Diario de Burgos

Domingo, 30 de Octubre de 1988, N.º 30.039 | Fundado en 1891 | Medalla de Oro de la Ciudad | 85 Ptas.

«Voces distantes», «Espiga de Oro» de la SEMINCI

Gran Bretaña, con «Voces distantes», y Francia con «Un asunto de mujeres», encabezan, con las Espigas de Oro y Plata, respectivamente, el palmarés de la 33 Semana Internacional de Cine de Valladolid (SEMINCI), hecho público ayer.

En el apartado de cortometrajes la «Espiga de Oro» fue para Canadá, por «Capricho», mientras que la Espiga de Plata recayó en la película checoslovaca, «El último robo».

En el palmarés de la 33 SEMINCI figuran entre otros:

«Espiga de Oro; «Voces distantes» «Gran Bretaña», de Terence Davies.

—Espiga de Plata: «Un asunto de mujeres» (Francia), de Claude Chabrol.

—Premio Francois Truffaut a la mejor Opera Prima: «Anna» (Estados Unidos), de Yurek Bogayevicz.

—Mejor actriz: Isabelle Huppert, por su papel como protagonista de «Un asunto de mujeres».

—Mejor actor: ex-aequo a Charles Grodin, por su trabajo en «Huída a medianoche» (Estados Unidos), y a Oleg Yankovsky, por su interpretación en «El delator» (URSS).

—Premio a la mujer Fotografía: Willian Diver y Patrick duval, por «Voces Distantes».

—Mención especial del jurado: a «El Poblado Hibisco» (República Popular China), de Xie Jin.

Página 25

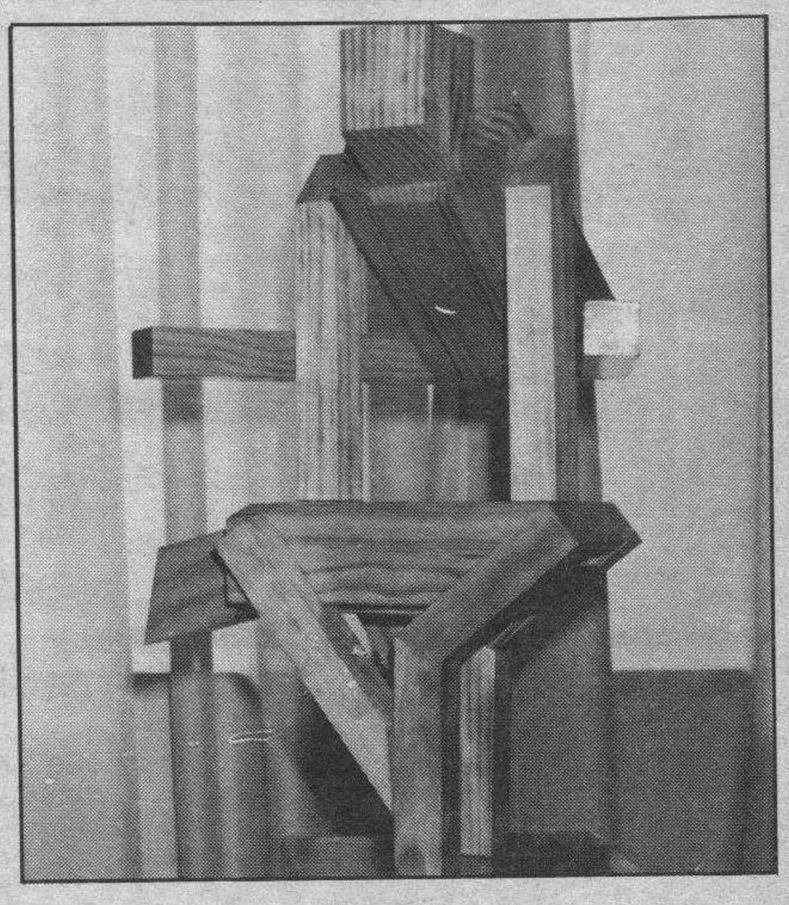

Fallado el concurso «Ciudad de Burgos» de escultura.—*Pablo Lozano Perea, con su obra «Plaza de Santa Ana» (izquierda), ha sido el ganador del premio nacional «Ciudad de Burgos» de escultura, dotado con 600.000 pesetas. El de jóvenes escultores, de 200.000 pesetas y destinado a jóvenes artistas burgaleses, correspondió en esta tercera edición del certamen a Eduardo Heras Maeso, por su obra «Sin título» (derecha). Trabajos de distintos concursantes recibieron menciones especiales por parte del jurado que se reunió ayer para fallar este concurso nacional organizado por el Ayuntamiento burgalés. A finales de noviembre está prevista una exposición.*

Página 9

Otro criminal atentado de ETA costó la vida a un policía

El policía nacional Cristóbal Díaz, que resultó herido de gravedad en el atentado contra la comisaría de Santuchu, falleció en la mesa de operaciones del Hospital de Basurto, a mediodía de ayer.

El agente de la escala básica del Cuerpo Nacional de Policía fue alcanzado por un disparo de «Cétme» en el tórax izquierdo, con orificio de entrada y salida, y fue trasladado inmediatamente al Hospital de Basurto, donde fue intervenido quirúrgicamente, pero falleció en la mesa de operaciones.

Cristóbal Díaz García, era natural de Montellano (Sevilla), tenía 36 años de edad y un hijo y estaba casado; llevaba destinado en Bilbao unos tres años y tenía otro hermano en el Cuerpo Nacional de Policía, según las fuentes oficiales.

Nuevamente se han producido condenas y repulsas

El director general de la Policía, José María Rodríguez Colorado, que se encontraba en Avila en una reunión con gobernadores civiles, declaró al tenerse conocimiento del atentado perpetrado ayer en Bilbao, en el que falleció un policía nacional, que la forma en la que, al parecer se perpetró «Es una caza del hombre de una manera desvergonzada y asquerosa».

Rodríguez Colorado señaló: «En cuanto a reacción no quiero decir nada, es lo mismo que está ocurriendo otras veces con esta banda criminal y ha muerto un miembro del Cuerpo Nacional de Policía».

Ricardo García Damborenea, secretario general del PSE-PSOE de Vizcaya, declaró a Radio Nacional que el asesinato del policía nacional Cristóbal Díaz García, ocurrido ayer «es una canallada más, una canallada cobarde contra la Policía Nacional. Nada más, no merece más consideración, algo que hay que condenar como siempre».

Damborenea añadió que estos hechos «no merecen juicios ni análisis políticos, porque no son actos políticos, son actos criminales, y como tales hay que condenarlos.

Página 23

José María Alfaro a DB: García Lorca me leyó «Yerma» en el Espolón

Páginas 16 y 17

hoy

Entrevista con la vicerrectora del Campus de Burgos . 8

Congreso de FETE-UGT 10

La Alianza Francesa celebró 105 años ... 11

Mirandeses y riojanos contra el Plan Ferroviario 20

Lista fotográfica de la Lotería 40

BURGENSE DB Especial Domingo .....
Páginas centrales

deportes

Hoy, en «El Plantío», Real Burgos-Huelva 47

Luis Suárez firmó su contrato con la selección española 48

Pida con este número Antena Semanal

Homenaje a la ONCE.—*Anoche, dentro de la IX Otoñada Cultural se rindió homenaje a la ONCE por el Ayuntamiento en la persona de la viuda de Fernando Martínez Burgos a quien se dedican estas jornadas, dentro del concierto de la Orquesta de Cámara de Freiburg, que tuvo lugar en el salón de la C.A.M.*

Página 10

INDUPISA
FABRICA DE PELETERIA

BURGOS
C/Real, 22 (Fábrica) ☎ (947) 22 03 00

SANTANDER
C/Lealtad, 19 ☎ (942) 22 00 33

MADRID
C/Claudio Coello, 40 ☎ (91) 275 04 50

Abierto sábados tarde y domingos por la mañana.

M.C.D 2018

Día a día

Presión fiscal y gasto público

EL ministro Solchaga aplicando el «rodillo» en el Parlamento, con una disciplina espartana, de voto ha dicho cosas estos días que no podían superar una ajustada votación si sus señorías tuviesen libertad de voto, y menos en el grupo socialista. La gran obsesión del ministro de Economía y Hacienda es mantener el nivel de inflación uno y otro año aunque sea a costa de los bolsillos de los trabajadores, mientras la Banca está llenando sus arcas con cada vez mejores beneficios. Esto visto así, es injusto y no puede acarrear buenas rentas políticas al partido en el poder. Antes o después los correligionarios se darán cuenta que con el transcurrir del tiempo el sueldo ha perdido su capacidad adquisitiva hasta límites peligrosos.

El ministro nos dice que «en los presupuestos presentados es compatible la evolución del gasto público-presión fiscal con el objetivo del 3 por 100, sólo si los salarios se adecúan al marco macroeconómico». Esta sería la filosofía del programa económico del Gobierno. Ahora bien, los salarios llevan ya varios años con índice de subida muy atenuados, mientras que la inflación fue baja en los ejercicios anteriores este año se ha disparado y el Ejecutivo se ve incapaz de controlar los precios.

Para esta situación los remedios son caseros y todos ellos a costa del de siempre. Por ejemplo, no se subirán los salarios con lo que la capacidad adquisitiva se verá reducida, el gasto público sube porque en las diferentes Administraciones (ni en la central, autonómica o la municipal) nadie se baja el sueldo sino todo lo contrario; la presión fiscal se asegura que se incrementará hasta reducir el gasto público, en cuyo amplio saco de dinero están las partidas de representación, que igualmente se ven incrementados y ordenados de forma incoherente y poco comprensible en los diferentes ministerios.

De ahí que las centrales sindicales, y en concreto la propia socialista, pongan el grito en el cielo y se irrite al comprobar que no se avanzaba en los logros sociales, que los salarios están contenidos y las rentas del trabajo se gravan fiscalmente cada vez más, mientras los precios suben. El señor Solchaga está perdiendo ya demasiados papeles, y lo malo es que con la anuencia y el convencimiento equivocado del resto del Ejecutivo.

Quisicosas

Martinillos

HACE 30 años el Hospital del Rey, de Burgos, sirvió de «plató» a la realización de exteriores de la película «Diez fusiles esperan», protagonizada por Francisco —ahora Paco—Rabal y dirigida por José Luis S. de Heredia, quienes hablaron, por cierto, en el Cine Club de la A.C.I. —Asociación Cultural Iberoamericana, desaparecida hace bastantes años, tras haber cumplido una interesante labor—, aprovechando la ocasión de encontrarse en nuestra ciudad. Todo esto acaba de evocarse en la sección «Burgos de ayer» que sirve para reavivar curiosos pasajes informativos del pasado burgalés.

Rabal y Burgos siguen unidos por los lazos del Cine y... de la amistad de los que saben catar este buen vino.

● Hoy, domingo, es más que probable la anticipada visita de personas al Cementerio de San José, en vísperas de la festividad de Todos los Santos.

¿Conocen nuestros lectores el número de personas enterradas en la Necrópolis burgalesa? Hasta el pasado viernes, día 28, se llevaban registrados en el libro o libros de inhumaciones un total de 78.326, desde que se abrió el Camposanto hace 82 años.

Dato de concurso.

● Hay testimonios que, en pocas palabras, dicen más que un discurso parlamentario. Son los de muchachos liberados por sí y con ayudas familiares o sociales, del cautiverio de la droga. Por ejemplo, un joven ha escrito desde Cercedilla refiriendo su experiencia rehabilitadora y animando a los drogadictos a esforzarse en volver a la normalidad porque merece la pena.

La consciencia de haber hecho sufrir a los seres queridos que le rodeaban —padre, madre, hermanos, abuelos— representa una hermosa confesión de arrepentimiento y... de amor. La sociedad toda debe manifestar comprensión y ayuda a los drogadictos que luchan por salir del abismo a que les condenaron malditos camellos y... las circunstancias de que fueron víctimas.

● Cuando días pasados se veía la enorme aglomeración en torno al Gran Teatro con motivo del gran concierto de la Orquesta Sinfónica de la Radio de Pekín, se escucharon comentarios como éstos: «Cuando al público de Burgos se le ofrecen cosas buenas, la respuesta es inequívoca, aunque la entrada tenga un precio de 1.000 pesetas, que es ridículo para el coste real sin patrocinios de este conjunto musical oriental. También se recordó al Teatro Principal: «Hay ocasiones en que se demuestra que no es acertada la postura del Concejo en este sentido. Esta es la prueba». Y alguien también nos decía al oído. «Pero tengamos en cuenta que mantenerlo cuesta muchos cientos de millones al año, y Burgos tiene otras necesidades».

Lo cierto es que da gusto ver un teatro como el pasado martes.

● El ciclo de cine clásico que se ha iniciado en Burgos organizado por el Colegio Universitario tiene verdadero interés. Cuenta con el patrocinio de la Caja de Ahorros Municipal. Es otro proyecto cultural que contará igualmente con respaldo popular y con presencia de un grupo burgalés inquieto y con deseos de que se hagan cosas de auténtica calidad.

Retina

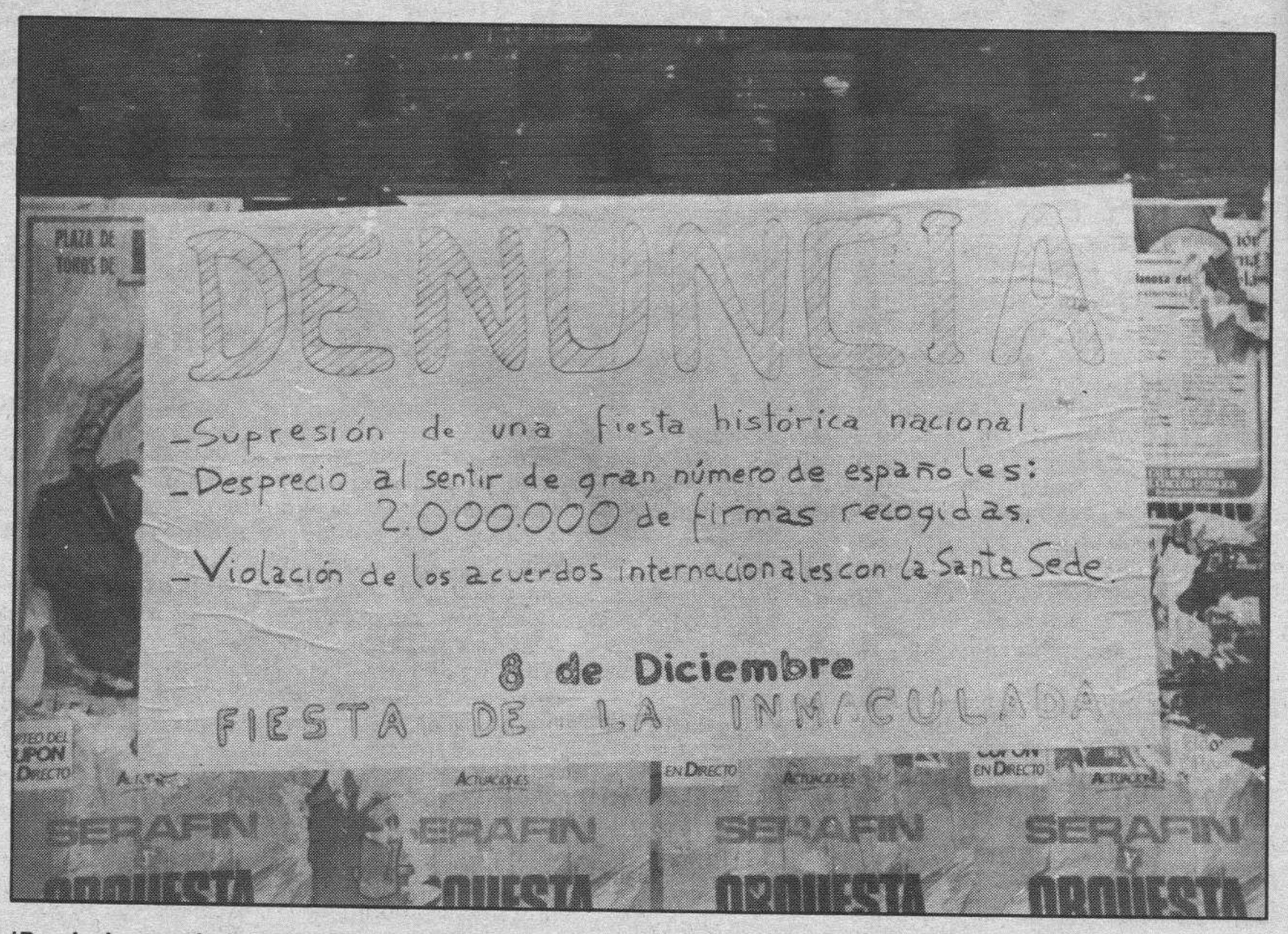

¡Por la Inmaculada!.— *En esto de la libertad tenemos que jugar todos, aunque sólo sea para que no se rompa la baraja como tantas otras veces. Esto viene a cuento de que aparecieron carteles como el que se ve en la foto y alguien (siempre existe gente con vocación de siervo) se dedicó a arrancarlos. Pues ya ve que los traemos donde no resulta tan fácil esa maniobra del arranque. Y decimos, además: adelante, que hay que recuperar la fiesta de la Inmaculada, más ahora que podemos añadir un argumento nuevo a la larga tradición: el de que no se salga con la suya aquél que paga al que arranca estos carteles.*

OPOSICIONES TELEFONICA
MECANICO
REQUISITOS:
— MAYOR DE 18 AÑOS
— FP1 (ELECTRICIDAD O ELECTRONICA)
PLAZO DE ADMISION DE SOLICITUDES: HASTA EL 15 DE NOVIEMBRE
OFICINA DE PERSONAL DE TELEFONICA en:
C/. SORIA, 5
GAUDEAMUS IGITUR
ACADEMIA UNIVERSITARIA
Plaza Alonso Martínez, 7. Telf. 26 73 07

BODAS
HOMENAJES
REUNIONES
MAGNIFICOS SALONES
Consulte presupuestos
RESTAURANTE
Conde de Miranda
(Estación de Autobuses)
c/ Miranda, 4 - Telf. 265267 - BURGOS

Confitería Loste
ESPECIALIDAD EN
PANELLETS
BUÑUELOS, PAJARITAS, HUESOS DE SANTO
Laín Calvo, 25. Calzadas, 4. R. Sáinz de la Maza, 2. Avda. del Cid, 36.

Especial Monográfico
MODA OTOÑO-INVIERNO'88
Previsto un especial dedicado a MODA OTOÑO-INVIERNO'88 por DIARIO DE BURGOS para el próximo día 17 de Noviembre, las empresas y personas interesadas en la reserva de espacios publicitarios para el mismo, pueden ponerse en contacto con nuestro Departamento de Publicidad (Teléfono 268375, mañanas, de 9 a 15 horas) y Agencias de Publicidad.
El cierre del Monográfico será el 10 de Noviembre.

«Un siglo DB»
La Historia a través de Diario de Burgos
Don .....
Calle ..... Telf. .....
Población / provincia ..... C. P. .....
Desea recibir ..... ejemplares del libro «Un siglo DB» (Tomo I) a 350 Ptas. ejemplar.
○ Contra reembolso
○ Talón nominativo
Fecha y firma
Sólo para fuera de Burgos
Enviar a:
Diario de Burgos, S.A.
Departamento Relaciones Públicas
C/. San Pedro de Cardeña, 34
09002 — BURGOS

M.C.D 2018

Crónica de lo que pasa

Dos asuntos: Marruecos y la UGT

Emilio Romero

LA cancelación del viaje del Rey Hassan a España no es buena. La razón es que Marruecos es un país vecino y en zonas o en intereses de gran importancia como son Ceuta y Melilla, el Estrecho y la pesca. Pienso que los intereses españoles, a la menera como lo hacen otros países europeos, deben ocupar un primer lugar, y no andar dando vueltas a la razón en los asuntos políticos e internacionales. España se mete demasiado hacia dentro, nuestros políticos tienen altas dosis de candor en los asuntos internacionales, y lo que únicamente debe primar es lo que nos conviene. Esa votación en la ONU en la que nos pusimos a favor del referéndum en el Sáhara ha sido la causa de la cancelación de la visita. Nuestra historia con Marruecos y con el Sáhara, en sus aspectos fulgurantes, pertenecen a este siglo y no está tan lejana. Lo del Sáhara es recientísimo. La salida española de aquella colonia fue violenta y mal hecha. Eran los últimos tiempos, o los últimos días, de Franco, y la España de entonces no habría tenido la colaboración internacional. Pero una vez que aquello aparece ya sepultado en el tiempo, procedería no descartar actitudes de abstención en asuntos donde pueden ventilarse graves intereses españoles.

El Rey Hassan se ha comportado mal en el asunto de Ceuta y Melilla, independientemente de que el Rey y sus ministros hagan la proclamación de una esperanza de absorción o de integración. Hasta sostuvo la tesis de emparejar esta cuestión con la de Gibraltar. El día que España alcanzara la soberanía sobre Gibraltar, ellos reclamarían Ceuta y Melilla. El asunto de la pesca es más inminente y ya ha pasado por graves trances. Por eso, y cuando hay litigios africanos entre países, como en este caso la moción de Argelia sobre el Sáhara, y la negativa de Marruecos, lo razonable de España habría sido estar fuera de la cuestión, mediante una inteligente abstención bien explicada a ambos. Francia hace bastante mejor todas estas cosas. En este caso la flexibilidad espectacular de nuestro ministro de Asuntos Exteriores, Francisco Fernández Ordóñez, no se ha visto por ninguna parte. Y el Gobierno español sabe que Ceuta y Melilla no aparecen dentro del mapa estratégico o defensivo de la OTAN.

Y cuando todo esto sucedía, el Gobierno celebrada el sexto aniversario de su victoria electoral y la celebrada en el domicilo social del Partido Socialista, cuando también habría sido lógico hacerlo en el palacio de la Moncloa. Un partido victorioso en el poder tiene la legitimidad de celebrar su "años triunfales". En este caso, el sexto. Pero más modestamente, lo hizo en el domicilio del partido, y entonces allí se volcaron los periodistas para saber los asistentes y para provocarles con los micrófonos, las grabadoras, y los papeles, en todos aquellos asuntos de actualidad, desde el suceso de Pilar Miró, a la disensiones de la UGT. Pero allí no había nadie de los dirigentes de la UGT. Y tampoco Pilar Miró. Y, por supuesto, tampoco estaba Carlos Solchaga. Estaban los veteranos, como Rubial y Prat, y los gloriosos triunfadores modernos; Felipe González con una cazadora, de acuerdo con las características del local, y no como hace su presencia en Europa, o con ese frac que le cae tan mal en los actos de palacio; y Alfonso Guerra con su risa satírica y su ánimo dispuesto para las respuestas descuartizadoras.

Pero la ausencia grave era la de Nicolás Redondo y sus compañeros. Realmente, era una ausencia lógica, porque no era un aniversario del partido, sino un aniversrio del Gobierno. Y a la UGT no la gusta el Gobierno y desde los comienzos tiene su guerra abierta. Ahora es más importante que en el pasado y algún dirigente acaba de decir cosas graves o tremendas —en niveles de denuncia— contra el ministro Carlos Solchaga. La manifestación del otro día de los funcionarios, con Nicolás Redondo y Antonio Gutiérrez juntos, era todo un acontecimiento en la historia de nuestra democracia actual. El calor sindical, y los los dicterios, producían la sensación de que en el poder estuviera instalada la derecha, cuando quién está es el socialismo. Eso está ocurriendo también en Francia, frente a los socialistas. Y es que asistimos a un cambio de gran transcendencia ideológica y política. La derecha, efectivamente, está quebrada en varias familias, y el arreglo es difícil. Pero la izquierda aparece rota en dos grandes familias clásicas; y ahora mismo el socialismo aparece fracturado con un partido que va hacia un lado, y su sindicalismo histórico que va hacia otro. La Ley de Empleo Juvenil, aprobada recientemente por el Gobierno, va a producir también grandes colisiones. La paz no es el horizonte.

«Reflexión prescindible»

Sobre esto y aquello, Ramón Carnicer

Antonio L. Bouza

CON la incesante demanda de nuevos títulos y sin todavía haber digerido o acaso ni probado excelentes actuales obras, se orienta frecuentemente la exigencia del lector hacia nuevos y no probados autores. Y es que a veces nuestro reino, es el de los despropósitos. Tan pronto se lanza toda una muchedumbre a leer lo que indica cualquier desautorizado cuyo único mérito es «salir» en los papeles (al servicio normalmente de otros tan desautorizados como él) como desoyen el informe de un competente profesor y/o crítico sobre tal o cual obra y van a lo que más desconocido les sea. Pasan del «que suene» al «no lo conoce nadie; igual es divino». Y la verdad, hay que reconocerlo, que lo último puede ser consecuencia de lo primero, del gato por liebre; aunque se nos hace que quien se guíe de esa manera mal puede discernir sobre ninguna propuesta de lectura.

Pues bien, dentro de que las opiniones de personas relevantes son una excelente referencia, de lo que apenas puede caber duda es de que si esas referencias lo son desde ya largo tiempo y sobre una misma obra, la posibilidad de error disminuye y se anula la de fraude. Y conste que no vamos por lo presuntamente grandioso y ni siquiera a lo que llamamos obras cultas, no. Simplemente nos interesa ahora lo ameno, aquello que con más o menos fondo de lección y/o mensaje, entretenga, agrade. Que sea una pequeña gozada leerlo. La instrucción gratificada con una manera correcta de exponer y una agudeza mental apoyada a menudo en el humor. Y si además ese autor pertenece por nacimiento a nuestro entorno o se refieren a él sus escritos, mejor que mejor. Y ese es el caso de Ramón Carnicer (Villafranca del Bierzo, León, 1912) y su úitimo libro «Sobre esto y aquello», título de resonancias antiguas que nos hace reparar en lo necesario que va siendo, ante tanta confusión (sin ceremonia o con la del amiguismo) editorial, volver a lo que antaño ya se denominaba «chistes viejos con caras nuevas».

Porque lo fundamental de cuanto se escribe en cada época, poco difiere del anterior estadio y del siguiente. Siendo el hombre quien protagoniza, ni hoy nos diferenciamos apenas de los antiguos ni es de suponer que de los del próximo mañana. Lo que sí cambia es el rodaje, las costumbres, la moda; en fin de cuentas, el cascarón. Lo de dentro, aún más o menos grasiento (incluida el alma), sigue igual. Y aquí uno de los méritos de Ramón Carnicer, que añadido a su excelente discurso (pensamiento y exposición) presenta una sucesión de apoyaturas que abarcan en cada motivo que trata, una época amplísima. Con la ventaja de que prácticamente el total de los temas tratados en el libro que reseñamos ha sido observado en directo por el autor. El lugar, la fuente directa y la bibliografía pertinente, al servicio de una previa inspección organoléptica, repetida a veces, pues la longevidad lúcida permite incidir en lo que siendo lo mismo, cada vez que se toca, ya no lo es. Retazos, pequeñas reflexiones e incluso brevísimas semblanzas encajan a personajes, parajes y hechos con una precisión encomiable. Sin por descontado empecer esa brevedad la amenidad perseguida y menos la instrucción. Apuntes, y bocetos un poco más hechos, que lo son siempre del natural.

Se refiere R. Carnicer en el capítulo, «Estampas de Castilla la Vieja» a Santo Domingo de Silos, historia y consideraciones sobre la población y el suelo, y a Peñaranda de Duero. Y en esta villa ducal, aparte, naturalmente, el urbanismo, paisaje y castillo, le llama la atención un pequeño lugar de la Colegiata que acoge el corazón del Excmo. Sr. D. Cipriano Portocarrero y Palafox, conde de Montijo y de Miranda, duque de Peñaranda y antes conde de Teba, título por el que era más conocido. Don Cipriano, entusiasta de Napoleón (fue oficial de José Bonaparte en España) por desgracia para él no vería culminar la gran jugada de su esposa, ya saben la del romance: «Doña María Manuela tiene dos hijas...»/; que casó a la segunda, Eugenia, con el siguiente emperador Napoleón que fue Tercero. Pero es que antes, en el mismo libro (Carnicer resulta un excelente catador de enterramientos de famosos) ha escrito sobre el sepulcro de precisamente Eugenia de Montijo, cuando destronada en Sedán y destrozada por la muerte de su hijo el segundo aguilucho Eugenio Luis, concibió la idea de construir (y la llevó a efecto) un mausoleo para él; y lo sería también para su esposo el emperador y para ella. Y adquirió la posesión de Farnborough Hill (Hamspire). De vuelta en España, a los noventa y cuatro años (1919) falleció meses después en Madrid y fue trasladada al crucero de Saint Michael, la abadía de su fundación.

Pero no todo son recuerdos de grandezas/tristezas o lo contrario. Que también dedica unas páginas a personajes tan eximios y populares como el sufrido asno. Y no se refiere Carnicer al antiguo pollino de los goliardos (Testamentum domini asini) sino al todavía actual, al trotante y rebuznante amigo del hombre. Porque él sí es amigo y no el perro, señala R.C., añadiendo que el can (aquel sobrecogedor «horizonte de perros» que comentaba García Lorca por los ladridos en llegando a un pueblo) a lo sumo será amigo de su amo. Y del caballo, dice que contagiado de la petulancia humana, en cuanto se le monta adquiere empaque de monumento. No así el asno, a veces tildado de filósofo, cuando más bien, se nos ocurre, habría que incluirle entre las filas de la política. Hoy, que muchos toman el carné por la albarda y la propaganda por el rebuzno. Aunque con inmensa habilidad, eso sí hay que reconocérselo, para cambiar la albarda y para danzar, pues suelen bailar más y mejor que nunca al son que les toquen. Todo ello, claro está, si presumen que ha de seguirse un buen pienso. Aunque el asno-asno, el fetén, apenas reparadas las fuerzas, se dispone otra vez para el camino; indiferente a la ambición y estupidez de los hombres.

Adelgazó 20 cm. de cintura y 16 kilos de peso en poco tiempo.

Las amigas envidiarán su nueva figura.

En nuestro Centro, usted adelgazará.
— Sin hambre.
— Sin medicamentos.
Para cualquier edad y sexo.
Tratamiento individualizado.

BAJO RIGUROSO CONTROL MEDICO

RESOLVEMOS SU PROBLEMA DE CELULITIS

Como prueba, reserve hora para una consulta gratuita y sin compromiso

Centro Adelgazamiento Burgalés
Santander, 11 · 3° · tlf. 26 26 42
LA FORMA NATURAL DE ADELGAZAR

COMPLEJO INDUSTRIAL TAGLOSA
POLIGONO GAMONAL, NACIONAL 1, Km. 243,10
VENTA Y ALQUILER DE NAVES
El mejor complejo industrial con la máxima calidad de construcción
NATASA
Naves Antigua Taglosa, S. A.
Informes en obra
Telf. 215561

CLINICA DENTAL
Dr. PORTOLES
—Cirugía y prótesis
Dr. SANGRONIZ
—Endodoncia (Desvitalizaciones)
P.° Regino S. de la Maza, 3-1.° G. Telf. 270259. (Horas convenidas).

NECESITAMOS
VENDEDORES
A comisión. Para visitar oficinas hostelería y tiendas.
Llamar Teléfono 983-352595 o escribir al apartado de Correos 443 de Valladolid.

M.C.D 2018

Café con leche

La resurrección de Gandhi

Enrique del Diego Simón

YA tenemos a Gandhi en Burgos. Lo dijo estupendamente el alcalde cuando el pasado día 22 inauguraba el busto que, donado por la República de la India a la ciudad de Burgos, incorpora la figura del gran apóstol de la paz y su mensaje, a los hombres de Castilla y de Burgos. «A partir de hoy —afirmó el alcalde—, Mohandas Gandhi se instala entre nosotros sabiéndose a gusto entre estos castellanos, viejos y recios, más conquistados que conquistadores, amantes como él de la libertad, de la paz y del respeto al hombre». Con permiso del Regidor Mayor, reproduzco esta cita que me pareció elocuente y hermosa.

En Mayo de 1986 visitó a José María Peña, Krishna D. Sharma, embajador de la República Federal de la India en España en visita protocolaria, y el señor alcalde tuvo la feliz ocurrencia de solicitar al diplomático hindú un recuerdo que perpetuase el mensaje y la presencia del Profeta de la Paz. No estoy convencido de la necesidad absoluta de los monumentos para perpetuar las obras o el recuerdo de las personas, pero sí creo es un buen sistema para recordar al hombre, repescando y actualizando su mensaje. En este caso, además, el Ayuntamiento ha tenido el buen gusto de evitar frases convencionales poniendo en su lugar un pensamiento bello, expresivo e inteligible para cualquier burgalés que quiera escuchar y asimilar el mensaje de Gandhi esculpido sobre piedra de Hontoria, la más burgalesa, la mejor colaboradora de artistas y canteros de Burgos desde siglos. El mensaje viene a afirmar: «Amo a todos los hombres como a mis propios compatriotas, porque Dios mora en el corazón de todos los seres humanos».

Hubo un hombre llamado...

El día 2 de Octubre, se han cumplido 119 años desde que en 1869 naciera Mohandas Gandhi, el Mahtma o Alma Grande. Sin pretender escribir o reproducir una biografía de este gran hombre, pues los límites de un artículo no dan tanto de sí, me parece importante hacer algún comentario sobre su persona y su obra, más aún después de la inauguración del monumento y de la instalación en Burgos de Gandhi.

«Las generaciones venideras —escribía Einstein acerca de Gandhi en Junio de 1944— apenas podrán creer que semejante hombre de carne y hueso haya vivido sobre la faz de la Tierra». El Mahatma, fue un tenaz, inteligente y pacífico apóstol, que entendiendo sus limitaciones bélicas para enfrentarse al poderoso Imperio Británico, utilizó como arma, que resultó poderosísima y eficaz, la no violencia presidida por un singular y práctico concepto de la justicia: «He hecho caso omiso de la orden que me han dado —respondió a una de las preguntas que se le hicieron en el juicio de Champaran— no por falta de respeto a una autoridad judicial, sino por obediencia a la más alta ley de nuestro ser: la voz de la conciencia». Absolutamente incorruptible, sus ayunos aún rozando peligrosamente los límites de lo razonable, aunque en ocasiones entrase en puntos y situaciones críticas y peligrosas, tuvieron más fuerza que los cañones.

Y al final llegó el triunfo aunque el Mahatma no pudiera saborearle en plenitud, «si debo morir —decía Gandhi a la Policía— moriré en una Asamblea de Oración. Os equivocáis al creer que podéis protejerme, porque únicamente Dios es mi protector». El día 30 de Enero de 1948 —refiere B.R. Nanda, uno de sus mejores biógrafos— abandonó su celda apoyado en los hombros de sus sobrinas Ava y Manu, a las cuales apodaba cariñosamente «mis dos bastones ambulantes». La concurrencia le abrió paso, muchos se pusieron en pie y otros se inclinaron con profunda reverencia. Gandhi expresó el disgusto que sentía por su propio retraso, levantó las manos y las unió en el clásico saludo «namaskar». En ese preciso instante Nathuram Godse, joven periodista, se aproximó al Mahatma, se inclinó como si se postrase a sus pies, sacó la pistola y disparó tres veces consecutivas. Gandhi cayó en el acto clamando «Hé Rama» (oh, Dios mío). Así murió, víctima de la violencia, él que toda la vida había estado en contra de ella. La retirada de los británicos se efectuaría meses después, en Junio de 1948.

La conquista de la India

Hoy, el Estado de la India —independiente y soberano desde el 15 de Agosto de 1947— convertido en República Federal, nación de la cual no pocos afirman ser la más democrática del Mundo, con casi 800 millones de habitantes, está dando pasos seguros para crear y potenciar sus fuentes de ingresos, armonizando la economía agrícola junto con el desarrollo industrial, formando técnicos, ingenieros y científicos, e intentando que a todos llegue el beneficio de la educación y la cultura. Bien es cierto que cuando se habla de la India suelen aflorar más los aspectos exóticos, folklóricos y costumbristas que otros que configuran la realidad moderna y de progreso de la gran nación hindú.

En Burgos, aunque algunos no quieran admitirlo, y en Castilla, se fraguó la aventura de América. Colón salió de Palos de Moguer con alientos, fe y recursos castellanos y ánimo e intención de descubrir las Indias, aunque luego se topase con las Américas. Miren ustedes por dónde después de casi 500 años, en nuestra ciudad, cabeza de la Castilla histórica, gracias a su alcalde y a un embajador sensible y diligente, empezamos a descubrir esta otra India, esta gran nación que a partir de ahora con la inauguración del monumento al gran Mahatma, la sentiremos un poco más cercana, un poco más íntima, un poco más nuestra, a pesar de la distancia geográfica. y es que los afectos, la grandeza del hombre y sobre todo sus obras, son impermeables al tiempo y a las distancias.

Gandhi, en su pacifismo —como hiciera el Cid en Valencia, en su belicosidad— ha ganado una batalla después de muerto, la de conquistar Burgos y pregonar en piedra de Hontoria su amor al hombre y su fe en Dios.

Una asociación para cubrir un vacío

Clemente Ferrer

FOMENTAR la actualización de los profesionales de la comunicación empresarial e institucional, su formación, la divulgación de experiencias y técnicas eficaces, apoyar el trabajo y la eficacia de los medios de comunicación, garantizar la deontología profesional y ayudar a las empreas en la definición y ejecución de sus programas de comunicación son los principales objetivos que se ha marcado ACEI (Asociación para la Comunicación Empresarial e Institucional).

Su creación es muy reciente, como reciente es el auge e importancia de esta actividad, verdadero cauce de comunicación entre las empresas e instituciones y la opinión pública a través de sus intermediarios, los medios de comunicación. Gabinetes de comunicación, jefes de Prensa, asesores de información, publicidad, relaciones públicas, promoción, diseño, sponsorización son algunas de estas vertientes de la comunicación empresarial e institucional que está adquiriendo extraordinario crecimiento en nuestro país.

La Asociación se ofrece como cauce de colaboración de todos los especialistas y departamentos que convergen en este mundo profesional y que, si bien de una organización que los coordina desde una visión de conjunto de la comunicación.

De hecho, la comunicación es un determinante básico de comportamientos individuales, sociales, políticos, consumidores, etc., que condiciona el logro de resultados en las empresas y objetivos en las instituciones. Es un fenómeno característico en las sociedades avanzadas, pero que plantea unas exigencias especiales que van más allá de los límites que tiene acotados cada una de sus ramas. Exigen, por ello, la acción coordinada de muchas actividades y, en consecuencia, la interrelación entre estos profesionales que tienen especializaciones muy diversas.

La formación, colaboración, compartir experiencias y conocimiento, y modernizarse no es, sino la respuesta, que ACEI quiere dar a los profesionales. De su extraordinario futuro estamos seguros.

Su Junta directiva está formada por Roberto Velázquez como presidente, Mariano Cebrián, Carmelo Guilarte y Francisco Poveda como vicepresidentes. Portavoz, Clemente Ferrer, Javier Izquierdo, secretario general, Miguel Benito, tesorero y vocales, Javier Fernández del Moral, Jesús Infante y Obdulio Martín. Su objetivo no es lucrativo y está abierta a todos los profesionales de la comunicación.

Ramón

Francia en libros y lectura

Jacinto Luis Guereña

LOS datos, la insostenible fuerza de su dureza, una encuesta que deja por los suelos las arraigadas creencias de que todo lo puede la formación educativa. ¡Qué cruel deducción la que se obtiene en Francia respecto a la lectura de su población! En un país de tan vieja democracia de administración y tolerancia, aunque dentro de la casi generalizada indiferencia sociológica contemporánea, parece despertarse y sufrir mucho: no se lee, y es la lección. ¿Qué alcance dejó en la gente el haberse dedicado años y años a la presencia en los bancos de escuelas, colegios, institutos y universidades? Es que parece brotar la duda. La hermosa y cacareada educación no ha dado sus frutos, los más hermosos según nuestras hipótesis, en cuanto a la necesidad de leer. Porque la edición no cesa y fluye con entrega de libros, y cualquier librería rebosa de obras de todo género, lo mismo técnico que regional que especializado y coexistiendo en los estantes con las presencias clásicas que corresponden a la literatura y al arte. Pero todo se alza sin ilusiones ante los datos del sondeo, hecho con seriedad. Nada menos que el 65% de las personas interrogadas no admiten los beneficios directos de la lectura y han confesado que no estaban leyendo ningún libro. ¿Está claro? No leen ningún libro, de ningún tipo.

No se lee, y la mirada parece confirmar lo contrario. En el tren, y en los autobuses, se diría que la gente lee. Hay que observar con más cautela: tan sólo leen el periódico, que es banal por lo general, y de muy poca calidad, sin firmas de escritores en periodística de valía. Y si las dos terceras partes se quedan sin leer, ¿qué se hace con la enorma producción que sale de las imprentas? Ese es el engaño. Pues sólo 825 personas han dicho públicamente que leían un libro. En el «metro» de las grandes ciudades ocurre lo mismo: se ven revistas, y suelen ser de absoluta banalidad, y acaso destacando las del corazón, páginas que atraen a las mujeres sobre todo con su retahíla de idioteces con influencia negativa, nociva.

Se comprende la tristeza del país vecino, a menudo engreído en su orgullo cultural, que no es desmerecer ni mucho menos, porque esta encuesta niega su simbología. Además, de los lectores que consideran como exigencia la lectura, ¿qué elección predomina? Se indican referencias desconsoladoras. En la lista hay libros escritos por políticos, hay eso que se califica como «memorias» y que meramente reflejan una trayectoria en actividades socio-administrativas. Y muchas traducciones, muchísimas. He buscado con sumo interés que se hablase de narrativa nueva, la difícil y bellísima. No hay casi nada y en lo tocante a poesía, nada. ¿No se muestra floreciente la creatividad en Francia? Claro que sí. Pero permanece desconocida, y los editores, en su afán de comercio y rentabilidad, la ignoran. La desesperación de los escritores es auténtica, y se falsea su existencia. Siempre se acude a autores ya puestos de relieve por la moda o el compañerismo en las editoriales y en la crítica. Hay un arrinconamiento de la creación en prosa y, muy especialmente, en verso. Todo va a desembocar en un panorama que se deseca. Y la inexistente lectura en un 65% de franceses subraya esa atonía. Acaso, es signo de nuestro tiempo, utilitario, decadente, mercantil. Como si la gente viviese sin esperanza, y en la escueta pobreza de la indiferencia.

M.C.D 2018

La Orquesta de Cámara de Toulouse, en Burgos

Burgos (S. F.). — El pasado viernes tuvo lugar en su ya sede habitual, el Auditorio de la Caja de Ahorros del Círculo Católico, el cuarto concierto que la Sociedad Filarmónica programa este curso.

El mismo, estuvo a cargo de la Orquesta de Cámara Nacional de Toulouse, grupo de ejemplar profesionalidad y honradez musical —sus versiones así lo demostraron—, y que cuenta con un director —concertino solvente, y con unos solistas de un nivel aceptable—.

En primer lugar ofrecieron el Concierto en Sí menor Op. 3 número 10, para cuatro violines y orquesta de A. Vivaldi, obra de estructura tripartita, instrumentada para cuerda y continuo, buen ejemplo de maestría en los pasajes de exposición, contenido emocional, tensión ritmica e incluso modulaciones a veces inesperadas. La versión fue segura, precisa y elástica, estando el sonido muy acorde con el estilo.

Fueron luego los franceses J. Ph. Rameau, y J. M. Leclair, los que completaron la primera parte. Del primero escuchamos el poco frecuente «Concierto en Sexteto», concebida en principio por su autor para clave sólo, y que es una especie de suite, que agrupa cuatro movimientos. Destacaremos entre ellos «La Poule», que parece un verdadero drama entre la desesperación y la esperanza.

De J. M. Leclair, tuvimos ocasión de oír su concierto para violín número 6, en fa Mayor, obra espectacularmente virtuosística, en la que abundan los contrastes abruptos, y alguna audaz disonancia, y en la que el concertino-director Ami Flammer, hizo gala no sólo de un gran virtuosismo, sino también de una considerable musicalidad. Su sonido, sin ser deslumbrante —le falta algo de brillo—, es bello, homogéneo y flexible, adaptándose perfectamente a los distintos tiempos. Su mecanismo de dedos es casi impecable, así como su mano derecha, con gracia y limpieza en los distintos y variados golpes de arco. Ante la insistencia de los aplausos, Ami Flammer, nos ofreció un tiempo de una Partita para violín sólo de J. S. Bach. Buen cierre para esta primera parte.

La segunda parte, que debido a imprevistos de última hora, hubo de sufrir variaciones, dio comienzo con el Concierto en Re Mayor, para tres violines de J. S. Bach. El planteamiento que de esta obra nos ofreció la Orquesta de Cámara Nacional de Toulouse, estuvo cargado de lógica, logrando que esta música, que parece partir de una concepción inicial más masiva, fuera aligerando y eliminando en su discurrir lo superfluo, hasta encontrar una forma perfectamente equilibrada, de intensidad justa, y que sonó con naturalidad y frescura. La interpretación global tuvo finura y musicalidad, con un sonido excelente, que proviene de tener la fortuna de contar con unos excelentes solistas, y un concertino-director, para el que no parecen existir secretos estilísticos, y que se sumerge sin problemas, en los modos y las épocas más diversos.

Completó la segunda parte el Divertimento en Fa Mayor, de W. A. Mozart. Este tipo de obras tiene su máximo esplendor en el arte de la fuga, pero no por ello dejan de tener ese estilo vienés, —también se las conoce como «Sinfonías de Salzburgo»—, que las hace ser plenamente camerísticas. Interpretación muy elaborada, suave, refinada, con un sonido equilibrado, ductil y natural, versión en suma muy redonda.

Una breve y graciosa pieza sirvió de propina a esta excelente sesión camerística, en el centro de esta semana, quizá algo sobrecargada de acontecimientos musicales.

amábartec

MOBILIARIO PARA DESPACHOS, OFICINAS COMPLETAS DE PEQUEÑA A GRAN SUPERFICIE, OFIMATICA Y SILLERIA CON LAS MEJORES MARCAS Y ABSOLUTA GARANTIA

PROYECTO DE DECORACION Y DISTRIBUCION ADAPTADO A LAS CARACTERISTICAS PROPIAS DE SU ACTIVIDAD

Sanjurjo, 15 - Teléfono 264875 - FAX 264204

I.T.P.

PALS "GREEN CLUB"

LUJOSOS APARTAMENTOS

EN LA COSTA BRAVA

- EN LA PLAYA DE PALS (GERONA)
- JUNTO AL INTERNACIONAL CLUB DE GOLF
- APARTAMENTOS DE DOS DORMITORIOS Y DUPLEX
- ZONAS AJARDINADAS. 2 PISCINAS (UNA CLIMATIZADA)
- FACILIDADES A CONVENIR
- ENORME REVALORIZACION DE FUTURO (1992)

INFORMACION Y VENTA EN MADRID.
BLANCHART Y ASOCIADOS
C/ZORRILLA, 25 Escalera C, 1º-1
Tels. 531 70 02/531 12 97

IMPORTANTE EMPRESA INTERNACIONAL

necesita

LCDO./DPDO. CC. EMPRESARIALES

(GESTION-ADMON. VENTAS Y COMERCIO EXTERIOR)

- Joven de 25/30 años, con la Titulación indicada e INGLES imprescindible (**conversación** y traducción fluida), valorándose como **complemento** los idiomas Francés o Alemán. **Es conveniente** (no imprescindible) aportar 1/2 años de experiencia en Dptos. Comercio Exterior, Ventas, Compras o Agencia Aduanas.
- Se ofrece integración en Empresa sólida y EN EXPANSION; con varios centenares de empleados y ubicada en BURGOS; **cualificada** formación (incluso posiblemente en el extranjero) y retribución entre 2.600/3.000.000 pesetas brutas año, negociable según posible experiencia aportada. ABSOLUTA DISCRECION a colocados.

Interesados envíen expediente académico, datos personales detallados y teléfono, o soliciten entrevista de contacto a:

FERNANDO SAINZ VARONA

CONSULTOR EN PSICO-SOCIOLOGIA INDUSTRIAL

Villa Pilar, 3. 09004 BURGOS. Telf. 271238

Ante el Día Universal del Ahorro

LA CAJA DE AHORROS MUNICIPAL

INFORMA

La autonomía informática y el desarrollo tecnológico alcanzados, base para la prestación de modernos y eficaces servicios

La innovación y tecnificación de los nuevos equipos y sistemas permiten realizar una gestión integral de alta calidad

De acuerdo con su Plan de Estrategia Informática, la Caja ha llevado a cabo, en el último año, la instalación y puesta en servicio de dos potentes ordenadores y un sistema operativo MVS/XA, que han proporcionado a la Entidad total independencia en la gestión y tratamiento de la amplia operatoria que realiza.

Estos ordenadores permiten tratar en tiempo real el gran volumen de información que genera la gestión económico-financiera, por lo que las transacciones informáticas son instantáneas. Todas las oficinas de la Entidad tienen conexión directa con las unidades centrales de proceso a través de múltiples terminales de teleproceso, lo que agiliza en gran medida el despacho de operaciones, en beneficio de los clientes de la Institución.

Conexión de ordenadores

Recientemente la Caja ha procedido a la conexión de su centro de proceso de datos con el de la red informática de las Cajas de Ahorros españolas, lo que permite llevar a cabo apuntes contables, órdenes de transferencia, imposiciones en cuenta, reintegros, etc., con carácter instantáneo, de forma que, en la Caja de destino, éstos se reciben en el momento de su realización.

Tarjeta Cajaburgos

Esta nueva base informática permite, junto a la conocida y variada operatoria derivada del uso de los 30 cajeros automáticos de la Caja, utilizar la Tarjeta Cajaburgos para el pago de bienes y servicios en el millar de establecimientos comerciales adheridos al sistema «Cajaburgos Pagatodo». Actualmente, más de 40.000 burgaleses disponen de este cómodo medio de pago y obtención de dinero.

Otros equipos informáticos

En la línea de renovación y ampliación del parque tecnológico que el campo de la informática reclama de forma constante, la Caja ha incorporado en los últimos doce meses 70 unidades informáticas personales. Varias de estas unidades funcionan mediante conexión directa con el ordenador central.

Nuevas Oficinas

Con la apertura, durante este año, de las oficinas número 26, en Burgos, y número 3, en Miranda de Ebro, son ya 120 los puntos de atención y despacho al público que componen la red comercial de la Caja de Ahorros Municipal, que facilita amplia cobertura tanto en capital como provincia.

CAJA DE AHORROS MUNICIPAL DE BURGOS

M.C.D 2018

Evangelio

«Amarás a Dios con todo tu corazón y al prójimo como a ti mismo» (Mc 12, 29-31)

José Antonio Abad

EN aquel tiempo un letrado se acercó a Jesús y le preguntó: —¿Qué mandamiento es el primero de todos? Respondió Jesús: —El primero es: «Escucha, Israel, el Señor nuestro Dios es el único Señor: amarás al Señor tu Dios con todo tu corazón, con toda tu alma, con toda tu mente, con todo tu ser». El segundo es éste: «Amarás a tu prójimo como a ti mismo». No hay mandamiento mayor que éstos. El letrado replicó: —Muy bien, Maestro, tienes razón cuando dices que el Señor es uno sólo y no hay otro fuera de él; y que amarlo con todo tu corazón, con todo el entendimiento y con todo el ser y amar al prójimo como a uno mismo vale más que todos los holocaustos y sacrificios. Jesús, viendo que había respondido sensatamente le dijo: —No estás lejos del Reino de Dios. Y nadie se atrevió a hacerle más preguntas. (San Marcos, 12, 28-34).

Tres son las enseñanzas del evangelio de este domingo: la primacía del amor a Dios, la importancia del amor al prójimo y la superioridad del culto espiritual sobre el ritual.

Primacía del amor a Dios. A la pregunta del fariseo sobre cuál es el primer mandamiento de la Ley, Jesús responde claramente: «Amarás al Señor tu Dios con todo tu corazón, con toda tu alma, con toda tu mente, con todo tu ser». El catecismo ahora vigente explica quiénes no cumplen este mandamiento: los que «niegan a Dios o viven como si Dios no existiera, quienes no respetan a Dios, y utilizan en vano o con malos fines su nombre, o lo invocan ante otros hombres con fines egoístas; quienes blasfeman, es decir, pronuncian con mala intención palabras injuriosas contra Dios o las cosas santas; quienes, angustiados por el futuro o atraídos por curiosidades vanas, acuden a adivinos, echadores de cartas, horóscopos, etc., quienes usan violencia o coacción para imponer sus ideas religiosas a los demás o no respetan al prójimo que profesa otra religión y le impiden obrar privada y públicamente conforme a ella». El catecismo del P. Astete, que estudiaron muchos lectores de estas líneas, decía que amaba a Dios como hay que amarle, quien guarda todos los mandamientos y está dispuesto a perder todas las cosas antes que ofenderle.

Valdría la pena detenerse a examinar si nuestros comportamientos son los de un ateo militante (que lucha contra Dios), de un simple ateo (que niega a Dios, con sus palabras o su conducta), de un agnóstico (que sin negar a Dios tampoco lo admite), y ver también cuál es nuestra valoración respecto a sus criterios y conductas, y qué influjo ejercen en nosotros sus escritos, sus conferencias, etc.

Importancia del amor al prójimo

El fariseo sólo preguntó por el primer mandamiento; pero Jesús quiso añadir: «El segundo es semejante a éste (al primero): «amarás a tu prójimo como a ti mismo». El mismo Jesucristo indicó en otra ocasión algunas implicaciones de este amor: «No matarás, no cometerás adulterio, no robarás, no darás falso testimonio, honrarás a tu padre y a tu madre», dijo al joven rico. Se trata, por tanto, de respetar la vida, el honor, la fama, los bienes materiales legítimamente adquiridos y poseídos, la mujer o el marido, el cuerpo de los demás, etc. Una buena autopista a recorrer la encontramos en las llamadas «obras de misericordia corporales y espirituales». El catecismo señala las siguientes: enseñar al que no sabe, dar buen consejo al que lo necesita, corregir al que yerra, perdonar las ofensas, consolar al triste, sufrir con paciencia las adversidades y flaquezas de los demás, rogar a Dios por los vivos y difuntos (obras de misericordia espirituales), visitar a los enfermos, dar de comer al hambriento, dar de beber al sediento, redimir al cautivo, vestir al desnudo, acoger al peregrino, enterrar a los muertos (obras de misericordia corporales). Todo esto, aplicado a la propia realidad profesional, social y familiar tendía unas repercusiones tremendas.

Superioridad del culto espiritual sobre el ritual. Es evidente que hay que ir a misa, comulgar con frecuencia, rezar sin interrupción, etc., pero no lo es menos que todo eso no es un fin en sí mismo, o, si se prefiere, no se agota en sí mismo: nos ha de llevar a vivir una vida santa, a eso que hoy dice el evangelio: amar a Dios con todo el corazón y al prójimo como a nosotros mismos. Este es el culto espiritual. Lo otro, el culto ritual. Ambos se complementan y se necesitan; pero el culto espiritual es la piedra de toque de la autenticidad del ritual.

El Prelado presidió anoche la clausura de la Gran Semana Mariana

Burgos (DB). — Anoche el arzobispo de Burgos doctor Cardenal Fernández presidió el acto de clausura de la Gran Semana Mariana que se ha venido desarrollando en nuestra ciudad en la Casa del Cordón. La última conferencia corrió a cargo del director de la B.A.C., don José Luis Gutiérrez García.

La presentación la hizo don José Ignacio Mijangos, presidente de la Adoración Nocturna y posteriormente, el orador habló de la dimensión mariana de la Iglesia que antecede a la dimensión propia de los Apóstoles. María ocupa en aquella puesto propio, eminentemente singular. Por ello su influencia en la acción evangelizadora es, en lo humano, inigualable, dijo, dentro de la gran empresa de la Redención. María es en el Reino de Dios, la Reina Madre, intercesora suprema. Su presencia en el Calvario, añadió, constituye permanente advertencia de que en la evangelización no cabe eludir el poder salvífico de la cruz. Hay que vencer hoy la grave tentación de vaciar el sentido del cristianismo dijo más adelante el orador.

El doctor Cardenal acompañado del doctor Mansilla y el conferenciante de anoche.

Afirmó que María en el Cenáculo, en la mañana de Pentecostés, se alza como recordatorio de que la gran palanca de la evangelización también en nuestra época, es la vida interior, entendiéndola no como mero dinamismo natural de las potencias superiores, sino como diálogo permanente mantenido por Dios en el alma.

El conferenciante en su brillante disertación a la que asistió numeroso público se refirió a la figura de María y a la Iglesia y al papel del Pueblo de Dios en nuestro tiempo. Su disertación fue cálidamente aplaudida, cerrando así el Prelado esta semana de conferencias.

«Reinas» de Danzas «Justo del Río»

Dentro de los actos del XX Aniversario de la fundación del Grupo «Justo del Río» se proclamaron las «reinas» de la entidad. En la fotografía de Miguel aparecen las «reinas» Mariví Barcina Hernando y Elvira Nistal Aragón, las damas de su corte y el presidente, Miguel Sánchez de la Hoz, el teniente de alcalde Víctor Martínez Llorente y Miguel Angel Plaza.

Inaugurado el Centro Peletero 2

Se ha inaugurado ya en el magnífico complejo de «Los Tomillares» el Centro Peletero 2 del popular empresario Antonio Cabezón. el hecho constituye todo un acontecimiento comercial en nuestra capital. El primer centro se encuentra emplazado en Belorado como conocen nuestros lectores. Este fin de semana constituye la novedad de interés en el orden comercial y lo será durante toda la temporada otoño-invierno.

Actividades culturales

Exposición de Oleos de José Ramón Giménez

Burgos (DB).—Mañana, lunes, día 31, se inaugurará una interesante Exposición de Oleos del artista burgalés José Ramón Giménez, en la Sala de Exposiciones «Arlanzón», de la C.A.M., en avenida del General Sanjurjo.

Esta nueva muestra artística recoge una serie de cuadros, trabajados por su autor con pericia y amor.

La Exposición de José Ramón Giménez estará abierta al público hasta el próximo día 11 de noviembre, de doce del mediodía a dos de la tarde y de siete de la tarde a nueve de la noche, en días laborables, y de doce de la mañana a dos de la tarde, en días festivos.

M.C.D 2018

En la Plaza de la Virgen del Manzano

Brillante inauguración oficial de las nuevas Obras Sociales de la Caja del Círculo Católico

Los actos fueron presididos por el alcalde de la ciudad y asistieron cientos de personas

Con especial brillantez y solemnidad, en la noche del pasado viernes quedaron inauguradas y bendecidas las nuevas instalaciones de las Obras Sociales que la Caja de Ahorros del Círculo Católico ha creado en la Plaza de la Virgen del Manzano, en el corazón del nuevo Burgos. Los actos fueron presididos por el alcalde de la ciudad, don José María Peña San Martín, acompañado de otras autoridades y representaciones y de varios centenares de jubilados burgaleses que abarrotaban totalmente este centro de convivencia y esparcimiento de la Tercera Edad burgalesa.

El vicepresidente primero de la Caja del Círculo, Sr. Francés Gil, ofrece las nuevas obras sociales de la Institución. — Foto Villafranca.

Los actos se iniciaron con la bendición de estas nuevas Obras Sociales, enmarcadas en una zona donde la Caja de Ahorros del Círculo Católico ha construído un buen número de viviendas y donde en fecha próxima entregará otras, y que precisamente estos días se están recibiendo las solicitudes que suman ya varios millares.

Con el alcalde de la ciudad asistieron el director provincial del Instituto de Servicios Sociales, don Cándido Palacios, acompañado del director del Hogar de la Tercera Edad del Carmen, señor Ocio; los Hermanos Arranz Acinas, que son los constructores del moderno edificio y amplias representaciones del clero secular y regular de la ciudad, así como numerosos invitados y representaciones de diversas instituciones de la ciudad. Todos ellos fueron recibidos por los vicepresidentes del Consejo de Administración de la Caja del Círculo, don José María Francés Gil y don Cristóbal Espinosa Díez-Venero; consiliario, R.P. Carlos Conde y el que lo ha sido hasta fecha reciente, R.P. Francisco García Ortiz, ambos de la Compañía de Jesús; consejeros de la institución y del Círculo Católico con el presidente de su junta administrativa; el directo general de la Caja, don Clemente Horcajo Pérez; subdirectores generales y otras representaciones del personal.

El párroco de San Martín de Porres, don Fermín Sáinz, en cuya feligresía se encuentra esta importante obra social, ofició en la bendición de las amplias dependencias y pronunció unas palabras mostrando su alegría por la realidad de este Círculo de Jubilados y las demás obras sociales que contiene el inmueble que ahora se inaugura de forma oficial, aunque su utilización empezó hace poco tiempo.

La imagen de la Sagrada Familia con los reposteros que representan los emblemas de la Caja del Círculo con la Medalla de Oro de la Ciudad presidían el lugar presidencial.

Palabras del señor Francés

Terminada la ceremonia religiosa, hizo uso de la palabra el vicepresidente primero de la Caja de Ahorros del Círculo y presidente del Círculo Católico, señor Francés Gil, saludando a autoridades y representaciones, así como a todos los asistentes que llenaban totalmente todas las salas de este Círculo de Jubilados. Presentó la nueva Obra Social, diciendo que era una necesidad de esa zona y que, ya desde el primer momento, se queda pequeña como cabía pensar de la extraordinaria afluencia de matrimonios jubilados en el momento inaugural. Comentó que se había hecho un estudio sociológico de las necesidades y mientras parece necesario que se promuevan cada vez más Círculos de Jubilados, decrece la población infantil. Explicó a los asistentes la filosofía de las Cajas de Ahorro con la inversión del fruto del ahorro en obras sociales como ésta y como otras que tiene en la capital y provincia esta institución, ofreciéndola al pueblo de Burgos a través del alcalde de la ciudad, presente en el acto, así como la colaboración de la entidad en cuanto redunde en beneficio de la ciudad para esparcimiento, recreo, formación cultural y espiritual de todos los usuarios.

Una vez más el doctor Francés habló del Círculo Católico como fundador de esta realidad de su Caja de Ahorros y rindió homenaje a los fundadores y resaltó que tanto el Círculo como la Caja siguen una línea ascendente y de crecimiento y prosperidad, por lo se congratuló. Recordó el patronazgo de la Virgen del Manzano, que además es la Patrona de Castrojeriz, lugar de nacimiento del propio orador. Esto le permitió invitar a los castreños residentes en Burgos como a todos los de las demás comarcas de la provincia y ofrecer las instalaciones que inauguraba la Caja del Círculo. Deseó que el centro sea un ejemplo de amistad y convivencia y riteró el agradecimiento en nombre de todos por su asistencia, no sin antes exaltar la labor de todo el personal de la Caja del Círculo que es pilar fundamental en la creación de estas obras sociales burgalesas.

Felicitación del alcalde

Sus palabras fueron acogidas con cálidos aplausos y luego tomó la palabra el alcalde de la ciudad, señor Peña San Martín que inició su parlamento diciendo que se encontraba muy a gusto en actos como esos y que aunque había asistido como un invitado más se le había hecho presidir esta bendición e inauguración.

Dijo que era para él una satisfacción poder compartir esos momentos con la Caja de Ahorros del Círculo y con esos burgaleses excepcionales que son de la Tercera Edad, cuya definición cuestionó. «Si obras son amores ésta es una obra hecha con amor y una realidad extraordinaria para esta zona y para Burgos . Por ello, felicitó a la Caja de Ahorros del Círculo, ya que se hace precisamente un servicio a la población que puede estar más necesitada de centros de encuentro, de diálogo, de formación y sobre todo de entretenimiento.

«El éxito de la Caja del Círculo es el de Burgos y por ello quiero desear que esta obra que se inaugura alcance ese éxito para que el centro sea lugar de paz, alegría y de burgalesismo .

Nuevos aplausos pusieron el punto final al acto. Luego se giró una breve visita a las instalaciones y todos los asistentes fueron obsequiados con una copa de vino español.

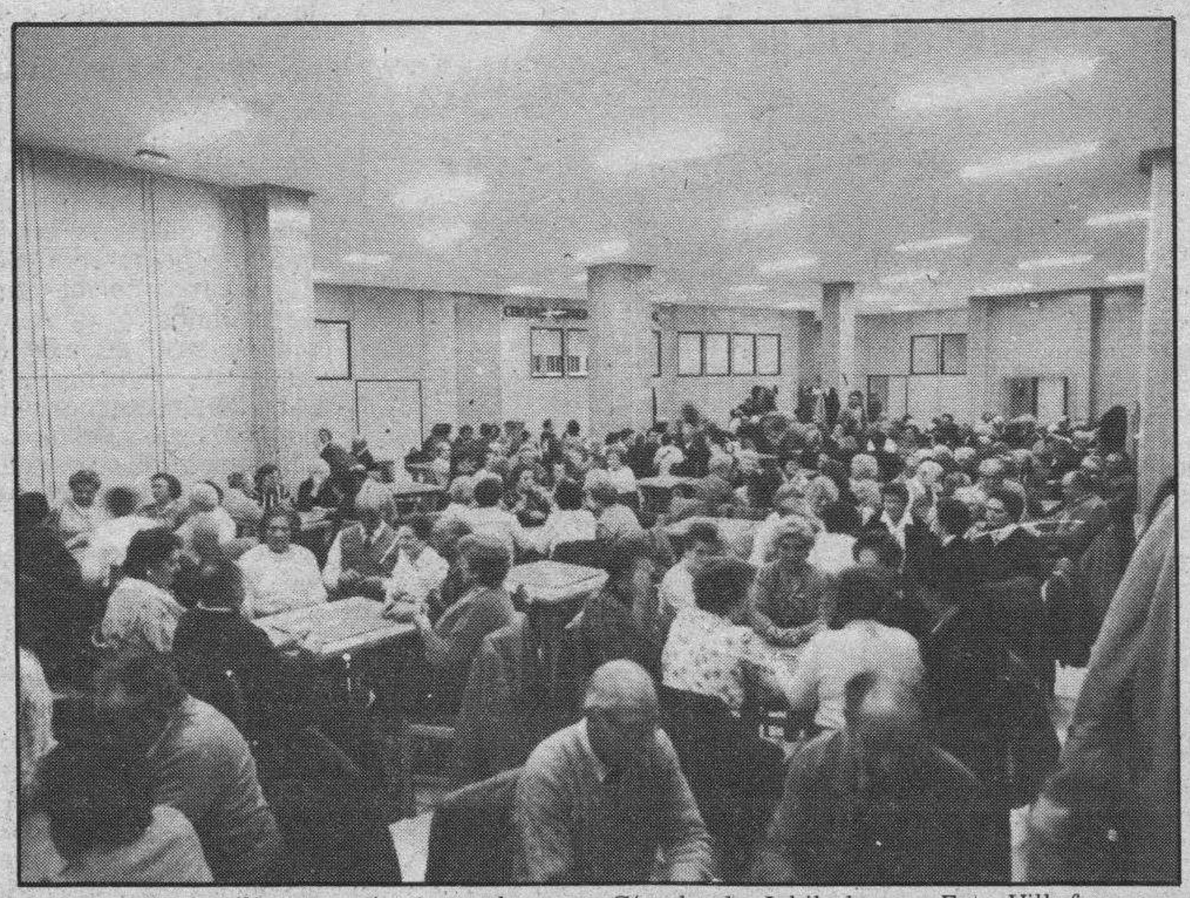

Cientos de familias se reúnen en el nuevo Círculo de Jubilados. — Foto Villafranca.

El lema del Círculo «Unos por otros y Dios por todos» preside los amplios y espaciosos salones. — Foto Villafranca.

M.C.D 2018

La Vicerrectora augura al Campus Universitario de Burgos un futuro «enormemente esperanzador»

Burgos (Ricardo Ruiz).— «La Universidad, como la sociedad entera, está viviendo una profunda transformación y sufre las mismas crisis, convulsiones y desequilibrios que la sociedad en que vive. Sin embargo, podemos asegurar que el futuro del Campus Universitario Burgalés es enormemente esperanzador». Con esta afirmación, Josefa Arnáiz del Río analiza el porvenir del Campus de Burgos, cuando no hace muchos días se levantó el telón del nuevo curso académico 88-89. Un curso que acoge a un total de 6.447 alumnos, un 12 por ciento más que el pasado año.

—Ahora que acaba de comenzar su andadura el nuevo curso universitario, ¿cuáles son las primeras impresiones de la Vicerrectora del Campus?.

—Las primeras impresiones del curso pueden sintetizarse en estas dos palabras: «ilusión renovada». El curso, cada nuevo curso, es una especie de nueva aventura. Es una experiencia que conocemos muy bien los docentes. No olvide que cada año se renuevan las aulas y la psicología del alumnado cambia, en ocasiones, profundamente.

Por tanto, las primeras impresiones son de optimismo y alegría porque son muchas las metas a conseguir ya que continúan avanzando proyectos abiertos y las nuevas generaciones nos aportan su ilusión y sus riquezas caracteriológicas y culturales.

—Usted reconocía en el acto oficial de apertura del nuevo curso, celebrado el pasado viernes 7 de Octubre, que «es evidente que queda mucho por hacer en la Universidad Burgalesa». ¿Qué problemas han quedado pendientes del curso anterior y qué principales novedades presenta el curso 88-89?.

—Yo reconocía, como usted bien dice, (aunque debo interpretar su pregunta en el sentido de que yo hablo del campus universitario burgalés, no de la Universidad Burgalesa, que aún es una realidad soñada) que «es evidente que queda aún mucho por hacer». Del curso anterior nos han quedado pendientes, por ejemplo, la estabilización de parte del Profesorado No Numerario que paulatinamente va accediendo a la Cátedra o a la Titularidad, el incremento del número de alumnos en algunas carreras, la culminación de las obras de la Facultad de Derecho, el problema de la creación de Colegios Mayores para el alumnado, la potenciación del deporte...

Las novedades para la Universidad no deben ser sinónimo de necesidades, aunque desgraciadamente se convierten en «novedades las necesidades». La Universidad, como la sociedad entera y particularmente la española, está viviendo una profunda transformación y sufre las mismas crisis, convulsiones y desequilibrios que la sociedad en que vive. Estamos, pues, viviendo cambios: nuevos planes de estudio, nuevas titulaciones, mayores intercambios y, el reto mayor, la homologación de títulos debido a la integración definitiva en Europa. La novedad es que el campus burgalés se va configurando cada día más con su propia personalidad.

Dotación presupuestaria para Burgos

El Plan Trienal de Inversiones, puesto en marcha por el M.E.C., con un presupuesto de 50.000 millones de pesetas, concede a las cuatro provincias de nuestro Distrito Universitario un total de 6.800 millones de pesetas. En concreto, ¿cuál es la dotación para Burgos?.

—Nada más elocuente que los números. A continuación, paso a dar cuenta de las cifras del plan trienal de inversiones pertenecientes a nuestro campus, bien entendido que son inversiones independientes del presupuesto ordinario. Estas son: rehabilitación del Hospital del Rey de Burgos para Facultad de Derecho y otras acciones (725 millones de pesetas), remodelación de la Escuela Universitaria Politécnica (130 millones), edificio para Estudios Universitarios de Humanidades (500 millones), equipamiento de la E.U. Politécnica (26 millones), equipamiento de la Facultad de Derecho (120 millones) y equipamiento del Edificio de Estudios Universitarios (75 millones).

Cuatro por ciento, incremento de las tasas

¿Cuántos alumnos hay matriculados en el Campus Burgalés para el curso 88-89 (distribución por Escuelas y Facultades) y qué incremento experimentan este año las tasas universitarias?.

—Sobre el número de alumnos por Escuelas y Facultades me remito al anexo de esta entrevista. De todos modos, puedo adelantar que el mayor aumento se registra en las Escuelas Politécnica y de Empresariales, que registran un incremento cercano al veinte por ciento respecto al pasado año. Luego, se sitúa la Facultad de Derecho, con un aumento del cinco por ciento, mientras que el Colegio Universitario y las Escuelas Universitarias de Formación del Profesorado de E.G.B. y de Enfermería mantienen el mismo índice que el curso 87-88.

Asimismo, tengo a la vista el decreto 835/1988 que regula las tasas académicas del curso 88-89. Comparando las cifras del pasado curso con las del presente se puede comprobar que han experimentado un incremento del cuatro por ciento, que se corresponde con la inflación prevista por el Gobierno.

—¿Cuándo se presentará el proyecto de Adaptación del Hospital del Rey para Facultad de Derecho, recientemente aplazado?.

—A pesar de que no han confirmado aún su asistencia todas las autoridades, podemos adelantar que será el día 7 de Noviembre, en la Sala Capitular del Monasterio de San Juan. Al mismo tiempo, se inaugurará una magna exposición de fotografías, dibujos y planos del proyecto, en el Claustro del mismo Monasterio.

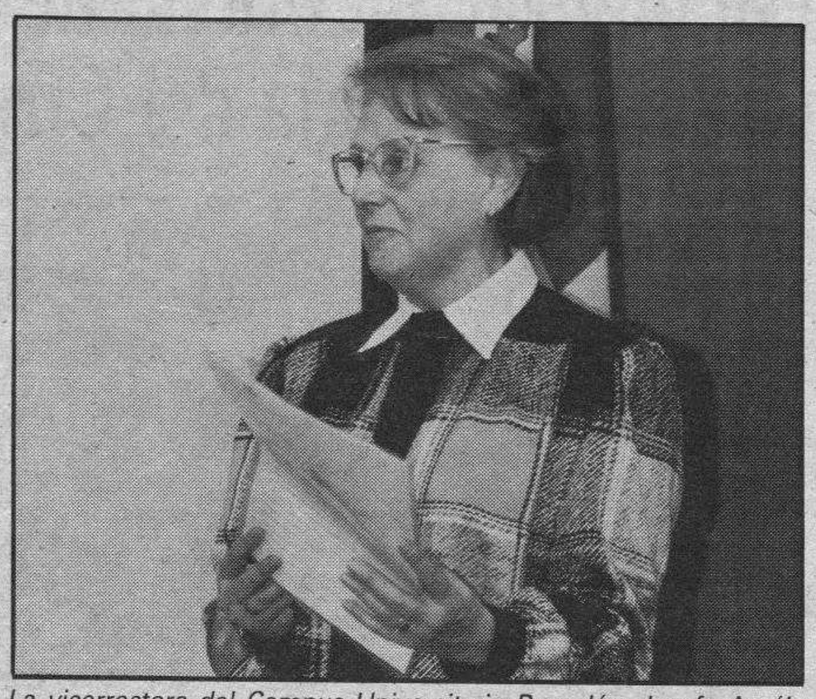

La vicerrectora del Campus Universitario Burgalés, Josefa Arnáiz del Río.— Foto archivo.

—El rector, en repetidas ocasiones, se ha mostrado totalmente partidario de impulsar las nuevas Facultades para nuestro Distrito Universitario. ¿Cuándo dispondremos de la anunciada Facultad de Humanidades y de la de Ciencias y Tecnología de los Alimentos?.

—Por lo que se refiere a la primera parte de su pregunta, quisiera decir que tanto la Junta de Gobierno de la Universidad de Valladolid como el Consejo Social han informado favorablemente sobre su instalación en Burgos, estando pendiente el trámite de aprobación por parte del Consejo de Universidades.

Para ser más exactos en lo que se refiere a la creación de la Facultad de Humanidades, quisiera remitirme a las declaraciones del Secretario de Estado de Universidades e Investigación, Juan Manuel Rojo Alaminos, con ocasión de la visita efectuada a nuestro Campus el 30 de Enero del año en curso. Literalmente respondía así: «El compromiso de crear una segunda Facultad, ésta de Letras, sigue vigente y dadas las especiales características de Burgos, ésta se podría concretar con Historia y se integraría en el Plan Nacional de Investigación. A la vista de los resultados de la reforma y siempre de acuerdo con las homologaciones de los ciclos que realice el Consejo de Universidades, se decidirá definitivamente qué estudios se impartirán y su engranaje con otras especialidades».

E.U. Politécnica, C.U.I. y E.U. del Profesorado de E.G.B.

—¿En qué momento se encuentran el proyecto de remodelación de la E.U. Politécnica, el estudio de un edificio para los servicios que ahora cumple el C.U.I. y cuándo dispondrá de su nuevo edificio la Escuela del Profesorado de E.G.B.?

—La remodelación de la E.U. Politécnica de este campus se encuentra en el siguiente estado: al tiempo que se está redactando el proyecto de remodelación, el pasado día 11 de Octubre un equipo técnico de la Empresa INTERMAC se personó en el centro para informarse del estado actual de la estructura del edificio donde se encuentran los laboratorios, con objeto de elevar una nueva planta. La pasada semana, operarios de esa empresa, comenzaron a realizar las catas con objeto de descubrir la cimentación y estructuras ocultas a fin de redactar el correspondiente informe técnico que sirva para realizar el proyecto. Para este proyecto como he señalado anteriormente la Universidad ha presupuestado 130 millones de pesetas.

En cuanto al edificio para los servicios que ahora cumple el C.U.I. (entiendo que Vd. me pregunta por las especialidades que ahora se estudian en él) todo depende de la marcha de las obras del Hospital del Rey. Por otra parte, el Ayuntamiento de Burgos ha donado a la Universidad un terreno, junto a Bakimet, donde se levantará el centro de Humanidades.

—¿Cuál es su opinión respecto a la ley de ordenación de los Departamentos Universitarios?

—Esta es una de las preguntas más difíciles y, por tanto, una de las respuestas más delicadas. Como sabe, el artículo octavo de la L.R.U. establece lo siguiente:

Primero: «Los Departamentos son los órganos básicos encargados de organizar y desarrollar la investigación y las enseñanzas propias de su respectiva área de conocimiento en una o varias Facultades, Escuelas Técnicas Superiores, Escuelas Universitarias y, en su caso, en aquellos otros centros que se hayan creado al amparo de los previsto en el artículo séptimo de esta Ley».

Segundo: «Los Departamentos se constituirán por áreas de conocimiento científico, técnico o artístico, y agruparán a todos los docentes e investigadores cuyas especialidades se correspondan con tales áreas».

Tercero: «Asimismo, corresponde a los Departamentos la articulación y coordinación de las enseñanzas y de las actividades investigadoras de las Universidades».

Cuarto: «La creación, modificación y supresión de Departamentos corresponderá a la Universidad respectiva conforme a sus Estatutos y de acuerdo con las normas básicas aprobadas por el Gobierno a propuesta del Consejo de Universidades».

Quinto: «La dirección de cada Departamento corresponderá a uno de sus Catedráticos y, de no haber candidato de esa categoría, a uno de sus profesores titulares. Sus funciones serán determinadas en los Estatutos de la Universidad».

Es una nueva forma de Organización Universitaria que está empezando a andar y, como tal, sería precipitado hacer uso o serios juicios de valor axiomáticos y definitivos. Sin embargo, contamos con la experiencia de algunos cursos y la impresión es al menos de desconcierto.

Quiero matizar que, aunque de repente hayamos tenido que cambiar el sistema, cuenta enormemente cambiar el modo de pensar. Además tiene algunos problemas realmente difíciles: miembros de un mismo departamento repartidos en los Campus de Valladolid, Burgos, Palencia y Soria, gastos de desplazamiento, problemas de entendimiento, de competencias... En resumen, es una organización que exige por parte de todos, trabajo, comprensión y tiempo para ser asimilada.

Colegios Mayores

—Otro aspecto, en ocasiones olvidado en el Campus Burgalés, es el papel que juegan o deben jugar los Colegios Mayores. ¿Se va a potenciar desde el Vicerrectorado la creación de nuevos centros para acoger a alumnos procedentes de otras provincias y de la nuestra, en concreto?.

—Tenemos conciencia de que la comunidad univeritaria tiene no sólo la misión de trasmitir la ciencia y promover la investigación sino que también debe preocuparse por su alumnado. No ignoramos que cada año se les plantea un grave problema a muchos padres de alumnos domiciliados fuera de Burgos y está en el ánimo del Sr. rector y de éste Vice-rectorado el intentar solucionar este problema. Creemos que se está volviendo otra vez a los Colegios Mayores como opción frente a los pisos. A este respecto, la Universidad de Valladolid adquirió hace pocos meses un solar donde se pretende ubicar un Colegio Mayor. Se están buscando los medios de financiación, puesto que ésto no se contempla en los presupuestos ordinarios de la Universidad ni el plan trienal.

—Desde el punto de vista de la Vicerrectora ¿podemos augurar a la Universidad Burgalesa un futuro esperanzador?.

—Podemos asegurar a todos los burgaleses que el futuro del campus universitario burgalés es enormemente esperanzador. Bastaría con recordar el número de alumnos, el número de profesores, el auge de la Facultad de Derecho, las Facultades en perspectiva, las publicaciones científicas, los congresos, los actos culturales, los cursos de verano... Cada día el Campus de Burgos está más presente en la vida burgalesa para trasmitirla las esencias específicamente suyas: el saber, la cultura y el talente universitario.

Finalmente, Josefa Arnáiz del Río mostró su agradecimiento en nombre del Vicerrectorado al permitírsele, a través de esta entrevista, «acercarse a la sociedad burgalesa, a nuestra sociedad».

Alumnos matriculados en los cursos 87-88 y 88-89 del Campus Universitario de Burgos

	Curso 1987-88	Curso 1988-89
Facultad de Derecho	1.547	1.620
Registrándose un aumento del 5. %		
Colegio Universitario (totales)	643	640
Sec. Químicas	224	240
Sec. G.ª e Historia	242	220
Sec. Filología	177	180
Se mantiene el número de alumnos		
E. U. Politécnica (totales)	1.803	2.100
Sec. Arquitectura Técnica	806	880
Sec. Ing.ª Tca. Industrial	617	760
Sec. Ing.ª Tca. de Obras Públicas	380	460
Registrándose un aumento del 18 al 20 %		
E. U. de Estudios Empresariales	1.020	1.210
Registrándose un aumento del 18 al 20 %		
E. U. Formación Profesorado E.G.B.	750	700
Manteniéndose el número de alumnos		
E. U. de Enfermería	177	177
Manteniéndose el número de alumnos		

En las cifras que se han dado para la E.U. Politécnica no se contemplan los alumnos matriculados en los trabajos Fin de Carrera, oscilando dicho número entre 130 y 150 alumnos.

M.C.D 2018

Pablo Lozano y Eduardo Heras, ganadores del certamen «Ciudad de Burgos» de escultura

Burgos (J.A.G.).—El madrileño Pablo Lozano Perea con su obra «Plaza de Santa Ana» ha sido el ganador del premio nacional «Ciudad de Burgos» de escultura, que organiza el Ayuntamiento burgalés. El de jóvenes escultores, destinado a artistas burgaleses, correspondió en esta tercera edición del certamen a Eduardo Heras Maeso. Trabajos de distintos concursantes recibieron menciones especiales.

La bienal de escultura «Ciudad de Burgos», que contempla dos premios —uno nacional, dotado con 600.000 pesetas, y otro para jóvenes escultores burgaleses, de 200.000 pesetas fue fallada ayer. El jurado de esta tercera edición, que se reunió ayer en el antiguo monasterio de San Juan, estuvo integrado por el capitular y presidente de la Comisión de Cultura, Enrique del Diego, así como por Fernando Fernández Miranda, historiador y jefe de los Servicios de Restauración del Patrimonio Nacional; Luis González Robles, artista, crítico y ex-director del Museo Español de Arte Contemporáneo; Ana Núñez Velasco, escultora y pintora, y Antonio Colmeiro, escultor. Como secretario actuó Jesús María Jabato Saro, jefe de la Sección de Cultura del Ayuntamiento burgalés.

En primer lugar, se falló el premio de jóvenes escultores burgaleses, apartado al que se han presentado un total de doce trabajos. El premio correspondió a Eduardo Heras Maeso, de 28 años de edad, por su obra «Sin título», realizada en madera. Asimismo, se hizo una mención especial (sin dotación económica) a Víctor Manuel Ausín Sáinz, por su obra «Atrapado».

Premio nacional

Posteriormente, las labores del jurado se centraron sobre las cincuenta y dos obras presentadas al premio nacional, galardón que correspondió a Pablo Lozano Perea, de Madrid, por su obra «Plaza de Santa Ana», realizada sobre bronce y piedra.

Por otro lado, se hicieron menciones especiales a Gregorio Herrero Puertas, de Valladolid, por su trabajo «Foto-mental» y a María Jesús Puente, de Santander, por su obra «Dintel». Asimismo, recibieron la distinción de finalistas dos escultores madrileños, José Luis Medina Castro y José Vallejo Bermejo, por sus obras «Mujer desnudándose» y «Sin título», respectivamente.

Al término del fallo, distintos miembros del jurado explicaron que en términos generales la calidad de las esculturas presentadas era alta, pese a que, se indicó, ha habido tres o cuatro obras que fueron calificadas por algún miembro del jurado como «insultantes» para el arte y la escultura. «La vanguardia de la escultura no está reñida con el buen gusto y la calidad», afirmaron.

Los trabajos premiados y objeto de menciones junto a cerca de medio centenar de obras seleccionadas serán expuestas en una muestra que se abrirá a finales de Noviembre.

Conjugar lo cotidiano y lo artístico

Pablo Lozano, en unas primeras manifestaciones a DB, indicó que la concesión de este premio nacional, le producía una lógica satisfacción. Licenciado en Bellas Artes, este joven madrileño manifestó que este primer premio le había soprendido porque desconocía si las dos obras que envió había sido admitidas a concurso ya que fueron las últimas en ser entregadas.

Lozano Perea, aunque ha hecho incursiones en la pintura y en el diseño artístico, se ha especializado en escultura. Ha ganado recientemente el premio nacional «Pablo Gargallo», de Zaragoza, y en la actualidad está preparando una exposición para el museo Gargallo de la capital aragonesa.

La obra del nuevo ganador del premio «Ciudad de Burgos» de escultura no es desconocida para el público burgalés. El pasado verano expuso en la galería «Siena» de la capital burgalesa. Lozano Perea, que se define como expresionista, afirma que no quiere cerrarse a ninguna tendencia, aunque reconoce que se encuentra cómodo en la escultura figurativa porque piensa que hay que conjugar los cotidiano, lo constumbrista con lo artístico. En esta línea se encuentra su obra «Plaza de Santa Ana».

Miembros del jurado que ayer falló la bienal de escultura «Ciudad de Burgos»

EN SANTANDER

SE ALQUILAN NAVES INDUSTRIALES
EN POLIGONO INDUSTRIAL DE NUEVA MONTAÑA
DESDE 200 a 700 M.². (Con todos los servicios).
INFORMES EN EL POLIGONO Y EN EL TELEFONO: (942) 576473 (TARDES DE 3 A 7 HORAS).

IMPORTANTE EMPRESA INTERNACIONAL
necesita

INGENIERO CON IDIOMA PARA PROCESOS INDUSTRIALES

- Ingeniero Superior o Técnico de 28/35 años, con un nivel de **conversación fluída** en INGLES, preferentemente, con una **experiencia mínima de 3/5 años** como Jefe de Fabricación, desarrollada en **líneas de montaje** de Industria del Sector del Automóvil o Electrodomésticos; donde se haya responsabilizado de la planificación, organización y control tanto de la Producción como al menos funcionalmente del Mantenimineto. Se valorará la formación-experiencia complementaria en gestión informatizada de la Producción, Métodos y Tiempos de Trabajo, Just in Time, etc.
- En dependencia del Director Gerente, se responsabilizará**a corto plazo** y en base a su presumible éxito en la gestión de las diferentes áreas productivas de Fábrica, adquiriendo entonces el status de Director de Departamento.

Rfa.: I.P.I.

JEFE DE PERSONAL

- Graduado Social. Dpdo. C.C. Empresariales o formación similar, de 27/35 años, con una **experiencia mínima de 3 años** en Administración de Personal, relaciones con Organismos (INEM, INSS, IMAC, etc.), trabajadores y sus Representantes, reportando sobre su gestión al Director Financiero-Administrativo de quien dependerá.

Rfa.: J.P.

SE OFRECE integración en Empresa de dimensión media, **sólida,** en fuerte expansión y ubicada en BURGOS; eventual formación en el extranjero y retribución para el primer puesto **a partir de 4,5 millones pesetas brutas año (no descartándose ninguna candidatura sólidamente fundamentada por motivos económicos,** y para el segundo empleo **en torno a 2,5 millones pesetas bruta años,** según experiencia aportada. ABSOLUTA DISCRECION a colocados.

INTERESADOS enviar historial profesional **detallado** y teléfono, o excepcionalmente solicitar entrevista de contacto a:

FERNANDO SAINZ VARONA
CONSULTOR EN PSICO-SOCIOLOGIA INDUSTRIAL
Villa Pilar, 3. 09004 Burgos. Telf.: 271238

Ante el Día Universal del Ahorro

CAJA DE AHORROS MUNICIPAL

OBSEQUIO PARA NUESTROS CLIENTES

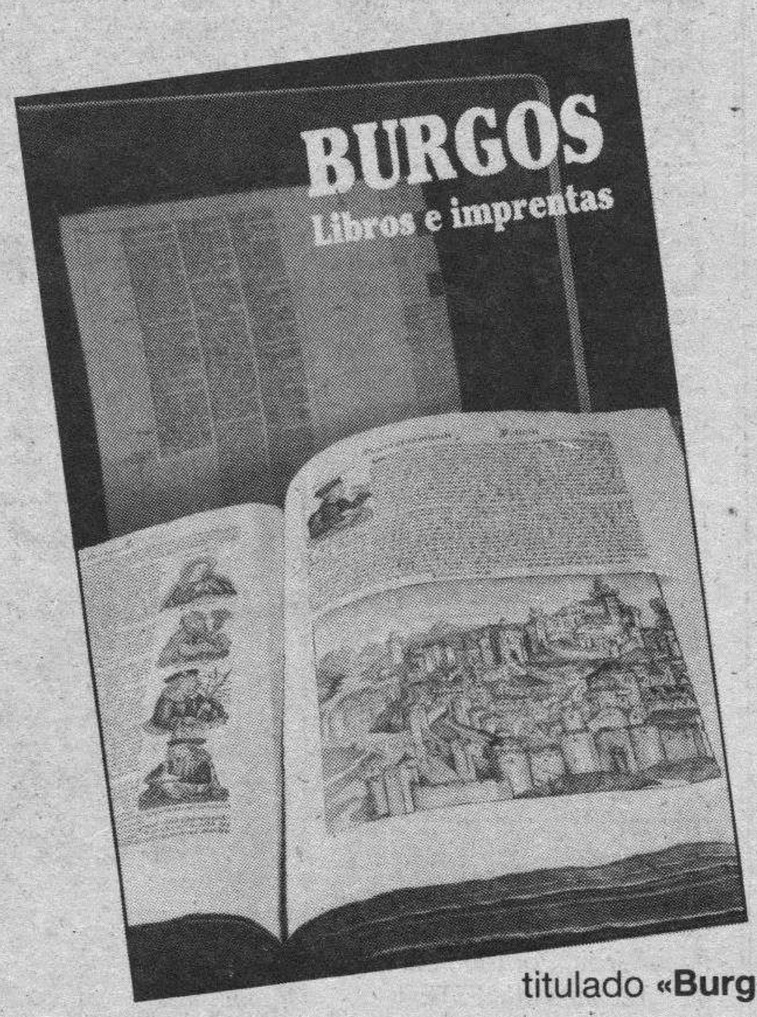

Para conmemorar el 64 Día Universal del Ahorro, vamos a obsequiar a nuestros clientes habituales los días 31 de octubre y 2 de noviembre.

Presente su libreta, con saldo no inferior a 25.000 pesetas, y recibirá el volumen n.º 13 de la colección «Páginas para nuestro Pueblo» titulado **«Burgos, libros e imprentas».**

En todas las oficinas de la Caja

M.C.D 2018

Hoy termina el curso de psicología sobre «La comunicación en la pareja»

Burgos (DB).— Durante este fin de semana se está llevando a cabo en el Centro Ignaciano de Espiritualidad, de la calle Merced, el curso de psicología «La comunicación en la pareja». Después de la jornada de mañana y tarde de ayer sábado, esta tarde se clausura este interesante curso.

Los contenidos del curso se centran en orientar con teorías actuales sobre psicología de la pareja; experiencias de comunicación en pareja desde las diferencias individuales de cada una y los ejercicios de sensibilidad de los diversos modelos que pueden estructurar la relación de pareja. La metodología con que se ha seguido el curso son breves exposiciones teóricas sobre problemática actual de la pareja, así como trabajo activo y experimental.

Los orientadores del curso son Carmen García de la Haza y José Antonio García Monge, del Instituto de Interacción y Dinámica Personal de Madrid.

La Orquesta de Cámara de Freiburg actuó con éxito ayer.

9ª otoñada cultural

"FERNANDO MARTINEZ - BURGOS"

IV MUESTRA NACIONAL DE TEATRO

Miércoles, 2 Noviembre

CHARLA - COLOQUIO

a cargo de

JOSE LUIS LOPEZ VAZQUEZ

Centro Cultural Francisco de Salinas

8,15 tarde — Entrada libre

Viernes, 4

Actuación de la Compañía

«ZASCANDIL»

con la obra

«LOS CUERNOS DE DON FRIOLERA»

de Valle Inclán

Salón CAM de Avda. Gral. Vigón. 8,15 tarde

Sábado, 5

Actuación de la Compañía

«ZAMPANO»

con la obra

«EL HIJO PRODIGO»

de Lope de Vega

Salón CAM de Avda. Gral. Vigón. 8,15 tarde

Viernes, 11 y sábado, 12

Actuación de la Compañía

«PENTACION»

con la obra

«PARES Y NINES»

de José Luis Alonso de Santos

Salón CAM de Avda. Gral. Vigón. 8,15 tarde

Viernes, 18 y sábado, 19

Actuación de

«AGORA, T.I.»

con la obra

«FUERA DE QUICIO»

de José Luis Alonso de Santos

Salón CAM de Avda. Gral. Vigón. 8,15 tarde

Viernes, 25

Actuación de la Compañía de Teatro

«CAROCA»

con la obra

«UN DIA CUALQUIERA»

de Darío Fo.

Salón CAM de Avda. Gral. Vigón. 8,15 tarde

Sábado, 26

Actuación de

PREMIOS TEATRO ESPAÑOL

con las obras

«TAL VEZ UN SUEÑO»

de PIRANDELLO

y

«LIGAZON»

de Valle Inclán

Salón CAM de Avda. Gral. Vigón. 8,15 tarde

Venta anticipada de localidades en Librería Espolón, Papelería Diteca (Vitoria, 47), Bazar Gracia (Miranda, 26), Regalos Géminis (Paseo Regino Sáinz de la Maza, 6)

ORGANIZA «AGORA, T.I.»

Excmo. Ayuntamiento de Burgos

La Orquesta de Cámara de Friburgo: Brillante concierto anoche, dentro de la Otoñada Cultural

Burgos (DB).— Como homenaje a la ONCE —a uno de cuyos fundadores, el burgalés Fernando Martínez Burgos—, se dedica este año la Otoñada Cultural, organizada por el Ayuntamiento, se celebró anoche un magnífico concierto, a cargo de la Orquesta de Cámara de Friburgo, en el salón-Teatro de la CAM, de General Vigón, que registraba una excelente entrada.

La emoción presidió el concierto que contó con la presencia de la viuda de Martínez Burgos, doña María Renes y sus hijos. El concejal de Cultura, Enrique del Diego pronunció unas palabras de agradecimiento para la labor de la ONCE y entregó un ramo de flores a doña María Renes.

La Orquesta de Cámara de Friburgo, bajo la dirección de Chistian Florea interpretó, en tres partes, Concierto para piano y orquesta en re mayor, de Haydn. En esta primera parte, actuó, asimismo, como solista, al piano Sorin Melinte, uno de los mayores pianistas con mayor actividad artística en el mundo. En 1982, fue nombrado concertista oficial de la Orquesta Filarmónica de Yassi, en Moldavia. En 1984 se estableció en España, cuyo gobierno acaba de concederle la nacionalidad española por sus méritos artísticos.

En la segunda parte del concierto, el maestro Rodrigo y su «Fantasía para un gentilhombre» para guitarra y orquesta», fue el protagonista. Se interpretaron mediadocena de sus obras y el solista, en esta ocasión fue Rolando Saad, argentino, considerado por la crítica como un magnífico guitarrista y un completo dominador de su arte, situándolo a la vanguardia de su generación. Finalmente, se cerró el concierto con la intepretación del genial Mozart: Sinfonía concertada para violín, viola y orquesta en Mi bemol mayor. Dos solistas pusieron fin al concierto, Alexandru langs y Vasile Ponomarenko. El primero, rumano y el segundo suizo. Ambos son grandes profesionales. Alexandru lanos, además, ha realizado una importante labor pedagógica en la Escuela para Jóvenes Violinistas, de Friburgo y en Cursos Internacionales. Por su parte, Ponomarenko, es profesor en el conservatorio de Zurich y reparte su actividad entre la docencia y sus giras con al Orquesta. Es el titular del curso de viola del festical «austria», de Viena.

También ayer, dentro de la Otoñada en los barrios, tuvo lugar la actuación del dúo Félix y María Jesús, en el Centro Cultural del Barrio de San Pedro y San Felices.

Las actuaciones de hoy, dentro de la Otoñada, se centran, en una nueva actuación del Ballet Contempóraneo de Burgos. En esta ocasión en la Casa de Cultura de Gamonal, a partir de las siete de la tarde.

Por otra aprte, a la una del mediodía, tuvo lugar en la plaza de San Julian, una exhibición de taekwondo, que despertó gran interés entre los asistentes, que siguieron las evoluciones de este deporte, que en Barcelona 92 será olímpico y en el que tan buena actuación han tenido los deportistas españoles en los pasados juegos de Seúl.

Congreso Provincial de FETE-UGT

Burgos (UGT).—En la sede de UGT tuvo lugar ayer el Congreso Provincial de FETE-UGT.

El Congreso tuvo por objeto marcar las directrices generales de actuación en los próximos años de la Federación, que agrupa a un conjunto sustancial de los trabajadores de la enseñanza en Burgos.

Este debate es fundamental en unos momentos de trascendentales reivindicaciones de todos aquellos que están trabajando en la enseñanza. Por todo ello, los congresistas de FETE (Burgos) quieren manifestar a la opinión pública que:

1. FETE-UGT lucha y seguirá luchando por obtener las reivindicaciones que los numerosos colectivos de la enseñanza tienen planteadas ante la Administración y las patronales:

2. La justicia y la solidaridad son los marcos generales de defensa de los trabajadores de la enseñanza.

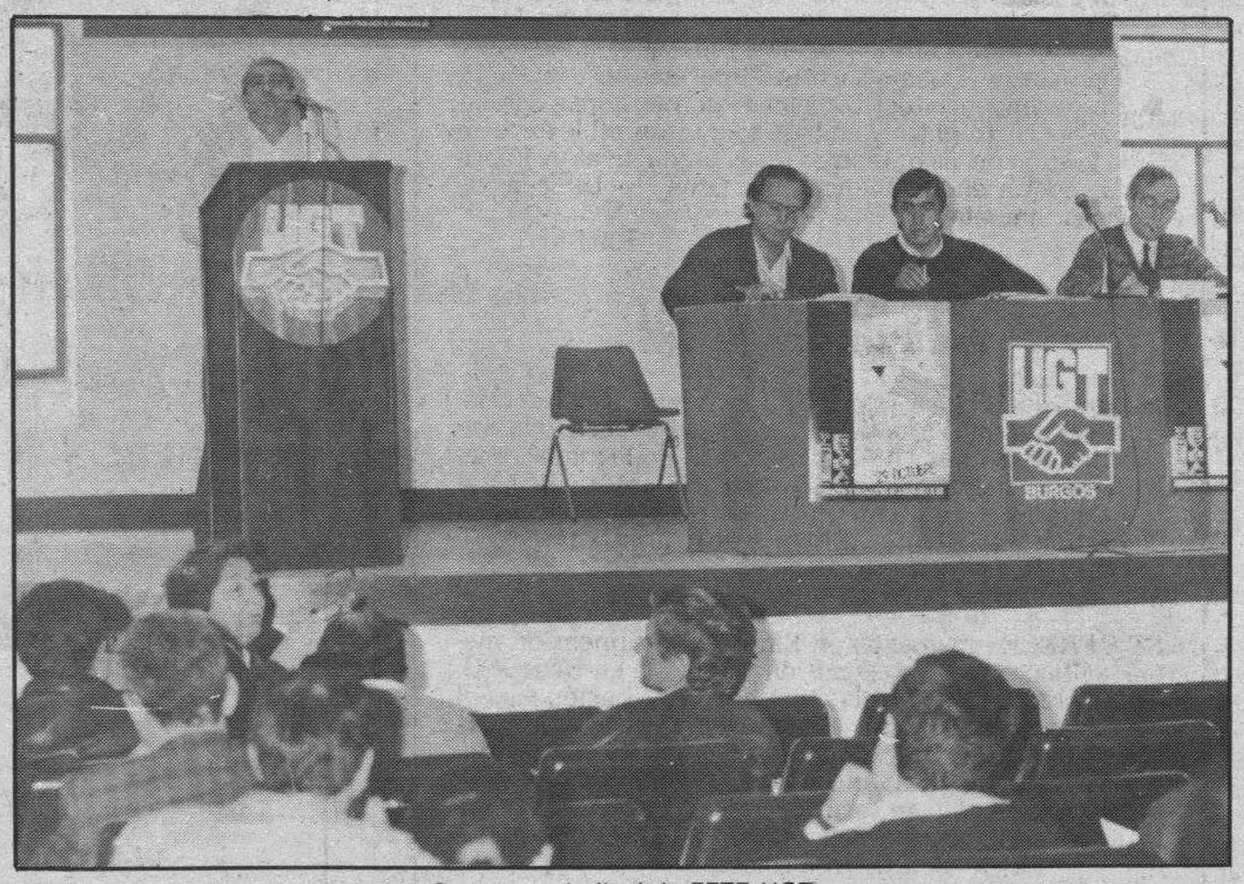

Congreso sindical de FETE-UGT.

3. Tras los duros tiempos de lucha que hemos pasado, están abiertos a recibir a todos aquellos que quieran mantener un frente común y coherente en la reivindicación de la mejora de las condiciones de trabajo.

Así mismo llaman la atención de la Administración para que comprenda efectivamente que la negociación abierta y comprensiva de los problemas de los trabajadores del sector es, en definitiva, una apuesta por la mejora de la calidad de la enseñanza.

M.C.D 2018

Alianza Francesa cumple su 105 aniversario como asociación de utilidad pública

Burgos (R.G.).—La Asociación Alianza Francesa, celebró anoche en Burgos, el 105 aniversario de la declaración de asociación de utilidad pública por el Estado vecino. El acto coincidió con un homenaje a la Junta directiva saliente por la dedicación y entrega que han hecho a esta asociación a lo largo de estos años.

En la misma ceremonia se procedió a la entrega del premio al concurso europeo de redacción, organizado en los primeros meses del verano por la Alianza Francesa de París, en los 94 países en los que tiene representación. El concurso tiene como premio, 15 días de estancia en París.

Entre los galardonados figura la burgalesa Raquel Orcajo que obtuvo el sexto premio nacional y el primero de Castilla y León, con una redacción en lengua francesa sobre el Año del Cine y la Televisión. La representante burgalesa recibió un variado lote de material didáctico.

Homenaje a la directiva saliente

La nueva Junta directiva presidida por Marcos Castillo de la Guerra, director de la B.N.P. en Burgos, dedicó un homenaje con la entrega de sendas placas, a la presidenta y secretaria general salientes, María Isabel Blanco y Jacqueline Cassagne respectivamente, por sus cuatro y dos años «de dedicación y entrega a la asociación».

La nueva secretaria general que ocupará su cargo hasta 1992, Jacqueline Vezy, se refirió en su intervención a los méritos de la directiva saliente por la labor del fomento de la cultura y lengua francesa conseguido «a base de esfuerzo, mucha dedicación y sacrificios familiares».

La Alianza Francesa, explicó, es una asociación no lucrativa, que subsiste gracias a las cuotas de sus miembros. Con ellas se financian diversas actividades culturales a lo largo del curso escolar, como complemento a las clases de francés que reciben los estudiantes de varios centros docentes de nuestra capital, entre las que citó, conciertos, obras de teatro, conferencias y proyecciones de películas en versión original. Destacó asimismo el servicio de biblioteca, ubicado en el Instituto Cardenal López de Mendoza y que cuenta con cerca de 1.000 volúmenes.

Desciende el interés por la lengua francesa

Jacqueline Vezy incidió en su intervención en el «poco interés» que despierta el idioma francés en estos últimos años entre el público juvenil. «Es cierto, dijo, que muchas veces nos hemos sentido desmoralizados por el reducido número de personas asistentes a nuestras actividades, debido seguramente al poco interés existente por la lengua francesa durante estos últimos ocho años, pero tenemos el consuelo de haber comprobado, añadió, que éste fenómeno ocurre en casi todos los actos de nuestra ciudad».

Para corregirlo, la secretaria general propuso a los promotores de este idioma, la colaboración conjunta en actividades que desemboquen en la recuperación de una lengua «comunitaria y diplomática por excelencia», aprovechando la celebración el próximo año del bicentenario de la Revolución francesa y el centenario de la «Tour Eiffel».

Agradeció por último el apoyo y la colaboración prestada por el agregado consular de Francia en Burgos, Jean Jacques Nota las diferentes actividades propuestas.

Alianza Francesa de París tiene programados una serie de diplomas en varios niveles de reconocido prestigio en diversos países. A estos programas de enseñanza Alianza Francesa en España ha añadido hace dos años los certificados de francés comercial, organizados por la Cámara de Comercio de Madrid, así como por la Cámara de Comercio de París.

La nueva Junta directiva está compuesta además por Noele Boulanger, como tesorera. Actúan como vocales, Corrie Allaert, Colette Bonessel, Colette Boné, Jacqueline Cassagne, Dominique Lagree y Sylviane Guitard.

SOLICITE YA LAS VIVIENDAS DE LA AVDA. YAGÜE

ENTRE A SU NUEVO PISO

Si es cliente de la Caja del Círculo, puede efectuar su solicitud para optar a la adjudicación de una de las magníficas viviendas de la Avda. General Yagüe, en el mejor emplazamiento de Burgos. No se pierda esta magnífica oportunidad.

Ultimo día de presentación de solicitudes: 31 de Octubre de 1988.

Infórmese en cualquiera de nuestras oficinas y entre a su nuevo piso.

CAJA DE AHORROS Y MONTE DE PIEDAD DEL CIRCULO CATOLICO

DB

II CONCURSO

DB

Normas del II CONCURSO DB

1.º.— DB pondrá un fijo mensual de 100.000 Ptas.

2.º.— DB jugará un boleto múltiple cada semana de 210 apuestas por un coste de 21.000 Ptas. El 80 % de los premios obtenidos incrementará la bolsa mensual.

3.º.— En los primeros días de cada mes se sorteará la bolsa acumulada durante el mes anterior entre los cupones que nos remitan nuestros lectores. Queda excluído el personal de Diario de Burgos.

4.º.— Lunes, miércoles, viernes y domingos, DB publicará el cupón correspondiente al mes. Y periódicamente se informará sobre la situación de los premios y bolsa acumulada.

5.º.— El número de cupones premiados serán según la cantidad que tenga la bolsa mensual de la forma siguiente:

a) Hasta 9 millones de pesetas. Como indique la primera cifra significativa.
Ejemplo: Bolsa acumulada 8.500.000 Ptas. a repartir entre 8 cupones.

b) Pasando de 10 millones de pesetas. Como indiquen las dos primeras cifras significativas.
Ejemplo: Bolsa acumulada 55 millones de Ptas. a repartir entre 55 cupones, o si son 550 millones, sería a repartir también entre 55 cupones, a 10 millones por cupón. SUERTE.

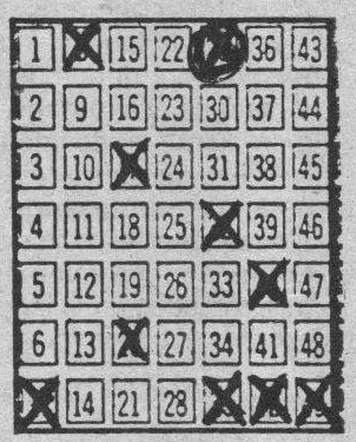

lotería primitiva

NUESTRO BOLETO

Sorteo N.º 43
Fecha 27-10-88

Un número acertado en combinación ganadora, no hay premio
Bolsa total mes Octubre 149.308

¡ATENCION A NUESTROS CONCURSANTES!

En el sorteo del presente mes habrá un premio adicional en colaboración con

VIAJES SOLINIEVE

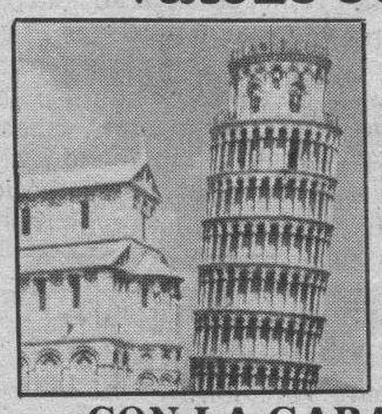

VIAJE PARA 2 PERSONAS «ITALIA»

11 DIAS, VISITANDO:
Nimes — Niza
Milán — Pisa
Roma — Florencia
Venecia

CON LA GARANTIA DE:

club de VACACIONES

OFERTAS OTOÑO'88:

— Canarias, 1 semana, desde 32.900
— Mallorca, 1 semana, desde 18.900
— Londres, fin de semana, desde 31.400
— Nueva York, avión ida y vuelta 53.500
— Andorra, fin de semana 6.200

SOLICITE ESTOS Y CUALQUIER OTRO DESTINO EN:

VIAJES SOLINIEVE

Avda. General Yagüe, 11 Teléfono 23 20 13

CUPON N.º 12

Nombre .....
Dirección .....
Ciudad ..... C.P. .....
Tfno. ..... D.N.I. .....

Enviar a: DB «II Concurso»
C/. S. Pedro Cardeña, 34. 09002-BURGOS

M.C.D 2018

Burgos será sede del Congreso de la Familia de Castilla y León

Burgos (M.V.).— La Confederación Católica de Asociaciones de Padres de Alumnos de Castilla y León, que agrupa a más de 150.000 familias, celebrará en Burgos su Congreso de la Familia los días 11, 12 y 13 de Noviembre, con el que se pretende fomular una reflexión sobre la identidad de la familia actual y abordar aquellas cuestiones y problemas que la afectan.

Eugenio Gil Villén presentó el Congreso de la Familia a celebrar en Burgos

Eugenio Gil Villén, presidente de la Federación Diocesana de APAS, presentaba ayer en rueda de prensa los objetivos y actividades del Congreso. Entre los primeros, se destacaba la participación activa de los padres de familia de la Comunidad Autónoma y la formación de éstos a través de las conferencias que se desarrollarán en las jornadas, encomendadas a personalidades de gran cualificación en sus respectivas áreas. «De la participación vamos a poder extraer muchas conclusiones que, posteriormente, van a ser canalizadas a través de nuestras asociaciones para las acciones pertinentes que sea necesario desarrollar», señalaba el Sr. Gil Villén, al tiempo que insistía en que el Congreso está abierto a la participación de otras asociaciones familiares o a cualquiera que pueda estar interesado en los temas a desarrollar, insistiendo en la importancia del movimiento familiar y en su opinión de que la familia no ha sido nunca suficientemente bien tratada desde la Constitución, donde no se contemplan algunos aspectos concretos que afectan a la familia. «En la medida en que, además de padres de alumnos, somos componentes de una familia y de una sociedad estamos interesados en que aquellos aspectos que no están correctamente desarrollados en la legislación lo vayan siendo».

Actividades del Congreso

Las conferencias incluidas en el programa congresual prestan especial interés al papel que la mujer desempeña en la familia, por estimar que es ella quien se encuentra más atacada en la sociedad actual, algunas de cuyas conquistas «muy positivas tanto para ella como para la familia, en otros aspectos están conculcando algunos de los valores básicos que la familia debe mantener». Así, Jacinto Choza Armenta, catedrático de Antropología Filosófica de la Universidad de Sevilla, comentará la Carta Apostólica «Dignitatem mulieris» bajo el lema «La mujer como clave del hombre y de la historia», en tanto que Mercedes Eguibar, directora de la revista «Magisterio Español», hablará sobre «La mujer, la familia y la sociedad». Otros temas que se tratarán en el Congreso de la Familia versarán sobre «La comunicación familiar y sus problemas», a cargo del doctor en Pedagogía Oliveros F. Otero, o «La colaboración de la familia y el colegio», cuestión insuficientemente tratada hasta el momento en opinión de los organizadores, que será expuesta por Mariano Villalón, doctor en Ciencias y miembro del Consejo General de la Unión Internacional de Organismos Familiares, UIOF. Fuera de programa, intervendrá tambien Víctor García de la Hoz. La conferencia de clausura estará a cargo del presidente de la European Parents Association, Mario Viscovi, que hablará sobre «La familia, garantía de la humanización en las nuevas generaciones». Previamente, los congresistas asistirán a una misa en la catedral presidida por el arzobispo de Burgos, doctor. Teodoro Cardenal. A la jornada de clausura tienen anunciada su asistencia la presidenta de la CONCAPA, Carmen de Alvear, y José M.ª Aznar, presidente de la Junta de Castilla y León y presidente de honor del Congreso, quien habría manifestado su interés en estar presente como padre de familia.

Colaboran en la organización del Congreso de la Familia el Ayuntamiento de Burgos, Fundación E.M.S.U. de Castilla y León y Caja de Ahorros Municipal de Burgos.

El Cuerpo de directores escolares disconforme con su situación actual

Burgos (C.).—Cumpliendo lo estipulado en los estatutos de la «Asociación Nacional de directores escolares», este Cuerpo de funcionarios de la Adminsitración Civil del Estado celebró su asamblea anual en Madrid el pasado día 15 de los corrientes, asistiendo representantes de la mayoría de las provincias españolas, según informa en este escrito.

«Los directores escolares por oposición fueron relevados del cargo contra su voluntad en virtud del Real Decreto 816/1986, de 25 de abril, sin que mediara entre la Administración y los interesados diálogo o consenso de ningún tipo. En consecuencia, se vieron literalmente arrancados de sus puestos de trabajo y forzados a elegir entre una doble opción: quedar adscritos como profesores de EGB, en los centros donde desarrollaban exclusivamente la dirección de los mismos, o quedar a disposición de las Direcciones Provinciales de Educación para ejercer tareas de apoyo técnico docente y administrativas adecuadas a la titulación y experiencia.

Corre el tercer año de la provisionalidad de tal situación, sin que se vislumbre por el momento una solución definitiva y digna para este colectivo, muchos de cuyos miembros se encuentran en un vacío de función y, en no pocos casos, relegados a cometidos de ínfima cualificación laboral, amén de tener suprimidos algunos de sus derechos, tales como el concurso de traslados y el complemento retributivo específico, hechos incomprensibles si se tiene en cuenta que su actual «status» profesional y económico les ha sido impuesto.

La remoción del cargo que ocupaban tuvo su apoyatura legal en la disposición adecional décimoquinta de la Ley 30/1984, de 2 de agosto, de Medidas para la Reforma de la Función Pública. Ahora bien, la citada disposición adicional ha sido suprimida por la Ley 23/1988, de 28 de julio, que introduce modificaciones a la anterior por haberse declarado inconstitucional parte de su articulado. Esta es una razón más que alegan los directores escoalres para urgir de la Administración una salida decorosa y justa a su situación presente, que tiene visos de enquistarse y prolongarse indefinidamente.

En base a tales argumentos, la asamblea nacional elaboró las siguientes conclusiones, que hará llegar a la autoridad competente con el deseo y la esperanza de que sean consideradas y atendidas como corresponde en justicia:

Primera: Que se ponga fin inmediatamente a la situación de provisionalidad en que se encuentran actualmente los funcionarios del Cuerpo de directores escolares.

Segunda: Después de una provisionalidad de dos años y medio, exigimos que se nos ofrezcan puestos de trabajo catalogados y que esos puestos correspondan a funciones técnico-docentes y administrativas adecuadas a la titulación exigida para el ingreso en el Cuerpo de directores escolares y la consiguiente experiencia.

Tercera: Derechos económicos:

Exigimos la recuperación del complemento específico que teníamos asignado y que este complemento específico nunca sea inferior al máximo establecido para los directores de centros públicos de EGB.

Cuarta: Que las situaciones actuales originadas por la aplicación del Real Decreto de abril de 1986, sean reversibles».

Próximo curso sobre «El ordenador personal aplicado a la empresa»

Burgos (DB).— El próximo 9 de noviembre comenzará, organizado por la Cámara de Comercio e Industria, el curso denominado «El ordenador personal aplicado a la empresa», que, realmente, son dos cursos sobre el mismo tema, pero con distinta temática. Un primer curso, comienza del 10 de noviembre hasta el 15 de diciembre y se desarrollará martes y jueves; se trata del «Curso de iniciación a la informática empresarial». Un segundo curso, comenzará el día 9 de noviembre y se prolongará hasta el 14 de diciembre. Se desarrollará lunes, miércoles y viernes y versará sobre «Curso superior de informática empresarial».

Los horarios del curso primero, será de cuatro a siete de la tarde y el segundo de siete a diez de la noche. Para mayor información sobre matrículas u otros temas los interesados podrán ponerse en contacto con la Cámara de Comercio e Industria de Burgos, calle San Carlos 1-1°.

II Concurso de la Alubia Roja de Ibeas

Burgos (A.).—Por segundo año consecutivo, la Asociación de la Cocina de Burgos, convoca el II Concurso de la Alubia Roja de Ibeas, que comprende los municipios de Arlanzón, Castrillo del Val, Ibeas de Juarros, San Medel y San Millán de Juarros.

Con este concurso, la Asociación pretende premiar a los agricultores, que mejores alubias rojas den sus tierras y promocionar un producto, que forma parte de nuestra gastronomía y de nuestra historia.

Todos aquellos agricultores que deseen participar deberán inscribirse antes del 31 de octubre en el mesón del Cid, Plaza Santa María, 8, sede de la Asociación.

Los premios se darán el 26 de noviembre por el jurado compuesto de expertos gastrónomos y periodistas nacionales, y serán los siguientes:

1.° Placa de oro y 25.000 pesetas en metálico.

2.° Placa de plata y 15.000 pesetas en metálico.

3.° Placa de bronce y 10.000 pesetas en metálico.

Empresa de Diseño y Construcción de Utillaje y Maquinaria

Necesita para Valladolid

INGENIERO TECNICO PROYECTISTA

- Pensamos en un Ingeniero Técnico con buenos conocimientos de dibujo y experiencia demostrada en trabajo de proyectos y diseños.
- Capacidad e iniciativa para adaptar y generar ideas.
- Se valorarán conocimientos de neumática, hidráulica y programación de automatismos.

Interesados escribir al apartado 527 de Valladolid adjuntando historial profesional y fotografía, indicando en el sobre: «Diseñador Industrial».

Asesora la selección S·9 CONSULTING INTEGRADO DE EMPRESAS

SANTIAGO 9, 3.° - Tel. 333844 - 47001 VALLADOLID

OPOSICIONES TELEFONICA

OPERADORES TECNICOS

REQUISITOS:

- MAYOR DE 18 AÑOS
- FP2 (ELECTRICIDAD O ELECTRONICA) O BACHILLER SUPERIOR

PLAZO DE ADMISION DE SOLICITUDES: HASTA EL 15 DE NOVIEMBRE

OFICINA DE PERSONAL DE TELEFONICA en:

C/. SORIA, 5

ACADEMIA UNIVERSITARIA

Plaza Alonso Martínez, 7. Telf. 26 73 07

EXPOSICION DE OLEOS

ANGEL SACRISTAN

Horario visitas:

Laborables: 12-2 y 6-9
Festivos: 12-2

HOY, CLAUSURA

CAJA DE AHORROS DEL CIRCULO CATOLICO
Aula Espolón

M.C.D 2018

La Caja de Ahorros Municipal adjudica 120 nuevas Ayudas para Estudios

Más de trece millones de pesetas, importe de las ayudas para estudios concedidas en los últimos cinco años

Más de un centenar de jóvenes que cursan estudios medios, universitarios o superiores en centros docentes de Burgos son los beneficiarios de las nuevas Ayudas para Estudios que ha resuelto conceder la Comisión de Obras Sociales de la Caja de Ahorros Municipal.

Estas ayudas, que por quinto año consecutivo se adjudican con motivo del Día Universal del Ahorro, facilitarán a ciento veinte jóvenes burgaleses la realización de estudios, durante el curso 1988/89, en Centros de Formación Profesional de 2.º Grado, Escuelas Universitarias y Técnicas, Facultad de Derecho de Burgos y Colegio Universitario Integrado. Tienen, con respecto a anteriores convocatorias, la particularidad de haber incrementado la cuantía en alguno de sus capítulos, con lo que se han igualado los importes de todas ellas, que han quedado fijados en 30.000 pesetas.

Son ya más de trece los millones de pesetas concedidos por la Caja durante los últimos cinco años para este tipo de ayudas, que forman parte de un programa general de apoyo al estudio y la investigación iniciado por la Entidad en 1984.

Las solicitudes recibidas han sido evaluadas por tres Comités, integrados por representantes del Profesorado (D. Antonio García Martínez, D. José Ramón Novoa Suárez y D. Alberto Ibáñez Pérez, designados por el Colegio Oficial de Doctores y Licenciados), de los Alumnos (Dña. M.ª Dolores Murillo Espinosa, D. José Luis de la Iglesia Miranda y D.ª Carmen Pérez Hortigüela, designados mediante sorteo notarial) y de la Caja, quienes han examinado principalmente las calificaciones académicas obtenidas por los solicitantes. En base a las propuestas emitidas por dichos Comités, la Comisión de Obras Sociales ha resuelto conceder las citadas ayudas a los siguientes solicitantes:

Ayudas para Estudios de FORMACION PROFESIONAL DE 2.º GRADO

- María Belén Rodríguez Camarero
- Esther Cabornero Gómez
- María Belén Ramírez González
- Dulce Bermejo Fuente
- M.ª Ascensión García de la Iglesia
- María Jesús Martínez Martín
- Almudena Díez Albear
- Yolanda Meruelo Juez
- Federico Elvira Elvira
- María Paloma Alvarez Cob
- María Amparo Martín Muñoz
- María Marceliana Pascual Ibáñez
- María Teresa J. Martín Aguirre
- Donato Salas Urién
- María del Carmen Aguilera Martínez
- Luis María Mena Vegas
- José Manuel Martín Antolín
- Inmaculada de Pedro Medrano
- Mercedes Olea Díez
- Eduardo de Juan Molinero
- Tomás Casado García
- Montserrat Rilova de Arce
- Marta Ortega Santamaría
- María Paz Regueiro Alvarez
- Ana Jesús Vicario López
- Jesús Moreno Revilla
- César Sáiz Gutiérrez
- Jorge Alonso Ordóñez
- Beatriz Barriuso Munguía
- María Elicena Carcedo López
- Julia Ruiz Carrera
- José Ignacio Juarros Martínez
- Francisco Albillos Bárcena
- Rosa María Pulgar Gutiérrez
- Jesús María Franco Casado
- Ana San Juan García
- Eva de Benito Cámara
- Nuria Cayón Noreña
- Mercedes Arroyo Revilla
- Jesús García Merino

Ayudas para Estudios de ESCUELAS UNIVERSITARIAS Y TECNICAS

- Irene Miguel Pérez
- María Esther Quintero Mardones
- María Montserrat Arnáiz Arnáiz
- Enrique Mijangos Delgado
- Juan Carlos Pérez Córdoba
- María Luisa Arroyo González
- Jose María Arribas Arribas
- Raquel Pérez Fernández
- María del Mar Delgado Hurtado
- María de Mar Antón Camarero
- María Trinidad Paniego Sebastián
- Rosa María Santamaría Moreno
- Ana María Cerezo Iturriaga
- María José Barrio Morquecho
- Montserrat Gil Martínez
- María Teresa Ramos Garretas
- Aránzazu Arnáiz Ausín
- Miguel Angel Gironés González
- Rafael Heras Heras
- Ana María Herreros Quijano
- María del Coro Quevedo Jerez
- María Teresa Alvarez Vegas
- María Isabel Jiménez González
- María Paz Miguel Vázquez
- María del Mar Izquierdo García
- José María Manzanedo Gutiérrez
- Jimena Díez Martínez
- Javier Torrado Revilla
- Roberto Inés Gallo
- Felicidad Ruiz González
- Alicia Pascual Navarro
- Elvira Llorente Gómez
- M.ª del Pilar Antolín de las Heras
- M.ª Visitación de las Heras Balbás
- Laura Morcillo García
- Fernando Pérez Burgos
- Alfonso Fontenla Sáinz
- María José Cantalapiedra Castillo
- María Belén Alonso Rubio
- Consuelo García Rivas

Ayudas para Estudios de FACULTAD DE DERECHO Y COLEGIO UNIVERSITARIO INTEGRADO

- Antonio Villalaín Martínez
- René Jesús Payo Hernanz
- Ana Belén González Jordán
- María Mercedes Villahoz Dueñas
- María Teresa Lastra Palacios
- Javier Izquierdo Olalla
- María Encarnación Aparicio Díez
- Roberto José Sanz Díez
- Natividad Ortega Santamaría
- Carlos Briones Llorente
- María Teresa Díez y Díez
- Miguel Aguado Bernal
- Mercedes Hernández Sáez
- María Dolores Ruano de la Cámara
- Alicia Arratia García
- Blanca Isabel Subiñas Castro
- María del Pilar Celis Blanco
- Marta Beatriz Busto Núñez
- Félix Valbuena González
- Jesús Javier Lasso Rey
- César Archaga García
- Silvia Cámara Tejedor
- José Luis Ramírez Pastrana
- Marta María Postigo Sánchez
- Gonzalo Salazar Mardones
- María Jesús Miranda Cereceda
- Sonia Aguilar García
- Carmen Pérez Hortigüela
- Francisco Javier Brizuela Busto
- J. Rafael Sáenz de Santamaría Basco
- Encarna García Díez
- María Jesús Rello Pérez
- María Celsa Dapia Ferreiro
- José Ramiro Marina Ojeda
- Ana María Tobar Escudero
- María Concepción Miranda de Miguel
- Gloria Blanca Castán Moneo
- María Begoña González Pereda
- Rosa Delia Díez Maestro
- Ana Isabel Alvarez Santamaría

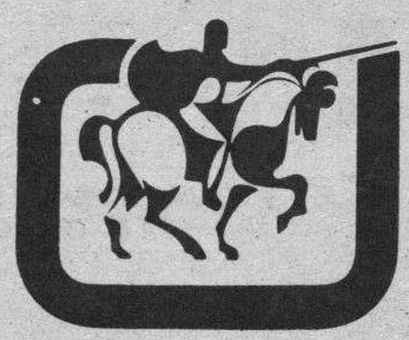

CAJA DE AHORROS MUNICIPAL DE BURGOS

M.C.D 2018

La cesta de la compra

Luis San Valentín

Repásando mentalmente mis más próximas vivencias debo confesar como, en la mañana del pasado domingo, con motivo de la apertura de la caza por tierras palentinas, en compañía de mis estimados amigos Juanjo y Mariano pusimos rumbo a la localidad de Alar del Rey, por ser precisamente en ella donde se encuentra domiciliada la familia Herranz Rincón, propietarios de la finca que fuera objeto de nuestras dedicaciones cinegéticas, para quienes desde este espacio me permito dedicar un cariñoso recuerdo.

La jornada, en cuanto a la caza se refiere, resultó de lo más agradable, si bien, no es precisamente de eso de lo que deseaba informarles, sino de mi presencia, en compañía de mi buen amigo Julián, en la citada villa y más concretamente en lo que concierne a nuestra visita al establecimiento de hostelería conocido al parecer como el de «Eutiquio», en el cual tuve el placer de saborear unas tapas a base de morro rebozado, cuyo contenido, dejó en mis papilas un grato recuerdo. Su incidencia repito fue tal, que no pude evitar el dirigirme a la agraciada señorita que tan amablemente nos atendió, comunicándola aquella mi favorable impresión, con el ruego de que lo trasladase a la persona que los hubiere elaborado, a lo que, asintiendo, me respondió muy complacida como su autora, en este caso la abuela, tenía efectivamente muy «buena mano» para tales menesteres.

Pero dejemos a un lado las personales complacencias gastronómicas y ocupémonos, puesto que ello también cuenta, de la situación del mercado, del que tan sólo cabe destacar las bajas producidas en las carnes procedentes del lechazo, a la vez que mantienen sus elevados costos los pescados de calidad, mientras que respecto a las frutas y verduras, en atención a lo asequible de sus precios, recomendamos los melocotones, las chirimoyas y las coliflores.

En cuanto a la recitita de turno, considerando los costos abultados del pescado fresco a que hemos hecho alusión, en cuanto al ingrediente principal, nos hemos decidido por la merluza o la pescadilla congelada, resultando como sigue:

Pastel de merluza.— (Para 4 personas):

Ingredientes.— 3/4 de Kg. de pescado; 3 huevos; 40 gr. de mantequilla; 1 bote de tamaño mediano de tomate frito; 50 gr. de miga de pan empapada en leche y sal.

Elaboración.— En una cazuela de tamaño adecuado disponemos el pescado descongelado acompañado de unos cascos de cebolla, una hoja de laurel, una ramita de perejil y un «toque» de sal, añadiendo agua hasta cubrir. Se arrima al fuego y cuando hierva a borbotones, se retira y se deja enfriar. Seguidamente, se saca el pescado del agua, se le suprime la piel y las espinas, desmenuzándolo a continuación. Más tarde, se incorpora la miga de pan, la cual, habremos sometido previamente a un hervor en un poco de leche al objeto de que se encuentre bien embebida. A continuación, añadimos 30 gramos de mantequilla, las 3 yemas de huevo, sazonando de sal y por último las 3 claras a punto de nieve. Con el resto de la mantequilla y un poco de pan rallado se untan paredes y fondo de una flanera, en la cual se vierte la masa. Como unos 10 minutos antes se enciende el horno y cuando se encuentre a temperatura media, se dispone de otro recipiente de mayor capacidad con agua hirviendo en el que colocamos la flanera de forma tal que la lámina de agua quede por debajo de sus bordes, introduciendo todo ello en el horno en el que deberá mantenerse al «baño maría», como una hora, bien entendido que la pasta anterior habrá de mezclarse muy bien ante de pasarla a la flanera, comprobando a su vez el punto de sal. Por último, se retira del horno, se desmolda sobre la fuente en que la vayamos a servir y cuando esté fría se cubre con salsa mahonesa, colocándola en el interior del frigorífico.

Este plato, se elabora con la suficiente antelación y se sirve muy frío adornado con tiras de pimiento asado y láminas de pepinillo en vinagre, de acuerdo con el gusto de los comensales que lo vayan a disfrutar. Particularmente es un preparado que me encanta y estoy seguro que a la mayor parte de ustedes también.

¡Ah! Se me olvidaba. En cuanto a la posible publicación de mis mejores recetas, por las que muchas de las personas que me siguen se interesan, estoy haciendo gestiones, confiando poderles informar favorablemente sobre ello.

Crónica Judicial

Señalamientos para esta semana

Julián Miguel de la Villa

En la Audiencia Provincial

Día 3.

Apelaciones civiles.— A las 10, apelación civil del rollo 246/87 del Burgos n.° 3; a las 10,15, del rollo 248/87 de Castrojeriz; a las 10,30, del rollo 350/87 de Miranda de Ebro; a las 11, del rollo 237/87 del Burgos n.° 2.

Apelación penal.— A las 11,30, de delitos dolosos del Burgos n.° 2 por robo y pena de cinco meses de arresto mayor.

Sumario.— A las 11,45, del Burgos n.° 1 por imprudencia en circulación y pena de dos años de prisión menor y privación del permiso de conducir por tres años.

Día 4.

Apelaciones civiles.— A las 10, apelación civil del rollo 239/87 del Burgos n.° 1; a las 10,15, del rollo 243/87 del Juzgado de 1.ª Instancia de Villarcayo; a las 10,30, del rollo 355/87 de Castrojeriz.

Apelación penal.— A las 11, de delitos dolosos del Burgos n.° 2 por delito de conducción bajo la influencia de bebidas alcohólicas y pena de 40.000 pesetas de multa.

Sumarios.— A las 11,30, del Briviesca, por robo y receptación y penas al primer procesado de dos años de prisión menor y a los otros dos procesados de dos años de prisión menor y multa de 50.000 pesetas; a las 11,45, del Burgos número 3 por robo y pena de dos años de prisión menor.

En la Sala de lo Civil

Día 2.

A las 10, apelación de menor cuantía del Juzgado de Soria; a las 10,30, de incidente del Torrelavega n.° 1; a las 11, de incidente del Juzgado de San Vicente de la Barquera; a las 11,30, de ejecutivo de Aranda de Duero; a las 12,30, de menor cuantía del Juzgado de Haro.

Día 3.

A las 10, apelación de menor cuantía del Juzgado de Almazán; a las 10,30, del Burgos n.° 2 y de menor cuantía; a las 11, de menor cuantía del Juzgado de Villarcayo; a las 11,30, de menor cuantía del Burgos n.° 2; a las 12,30, de menor cuantía del Juzgado de Lerma.

Día 4.

A las 10, apelación de incidente del Juzgado de Haro; a las 10,30, apelación de juicio ejecutivo procedente del Juzgado de 1.ª Instancia de Villarcayo.

NO ESPERE 25 AÑOS

SI VD. YA VIVE EN: BURGOS

«San Juan Bosco»	ARANDA DE DUERO
«Las Torres»	BURGOS
«Río Vena»	BURGOS
(Nrta. Sra. de Belén»	ARANDA DE DUERO
«Río Vena»	BURGOS
«Santo Domingo»	LERMA
«Torre de Miranda»	MIRANDA DE EBRO
«Virgen de Zorita»	MELGAR DE FERNAMENTAL
«El Ferial»	BRIVIESCA
«Las Cruces»	ROA DE DUERO
«Fuente Nueva»	BURGOS
«Camino de la Plata»	BURGOS
«La Constitución»	BURGOS
«Orfeón Arandino»	ARANDA DE DUERO
«Anduva»	MIRANDA DE EBRO
«Francisco Franco»	BURGOS
«Juan Yagüe»	BURGOS

Adquiera ahora en propiedad su Vivienda de Promoción Pública

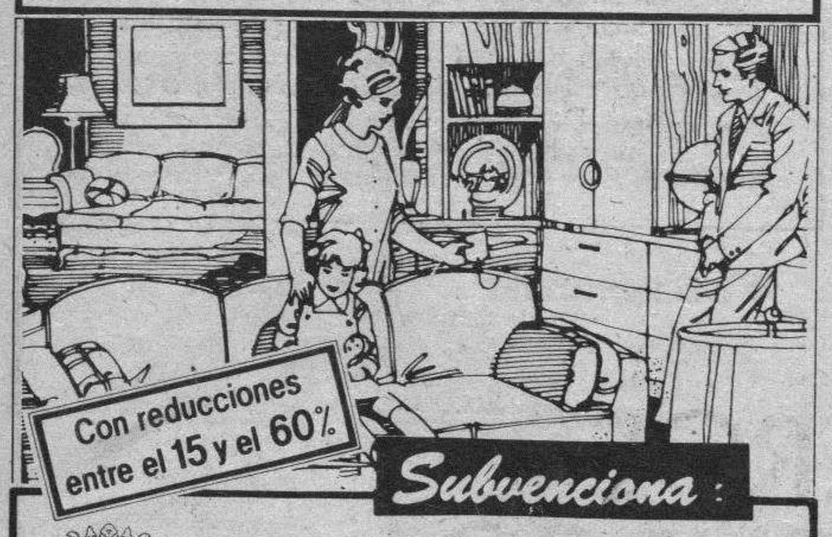

Junta de Castilla y León
Consejería de Fomento

VENTA DE EXCEDENTES DE DEPOSITO DE LA MARINA, S. A.

¡AVISO! GEMELOS

DE MAR Y DE CAMPO, todos en su caja original

CAMPO VISUAL DE 50 MILLAS

POR SOLO 2.150 Ptas.

Serán ofrecidos al público a partir de la media noche de hoy. ¡Atención!: Oferta válida hasta el 30 de Diciembre de 1988.

FORMATO LENTES SUPER 50 ÷ 45 mm. IDEALES PARA VISION NOCTURNA CON LA POTENCIA PARA VER LA HORA DE UN RELOJ SITUADO A UNA MILLA DE DISTANCIA

A partir de la medianoche de hoy, el Depósito de la Marina, S. A., aceptará pedidos directamente del público, referentes a BINOCULARES DE MAR Y DE CAMPO, hasta terminar los excedentes. Cada uno de estos GEMELOS DE LARGA VISIBILIDAD Y ALTISIMA PRECISION, no prismáticos, son tan potentes que permiten, desde una grada de un estadio, leer en los labios lo que dicen en la otra parte del campo. Proyectados con ingeniería de precisión, lentes para ver en la bruma. Estos ligeros GEMELOS DE MAR Y DE CAMPO son resistentes a las más diversas condiciones climatológicas. Las lentes gigantes de 50 mm. son de una gran luminosidad y excepcionales para la visión nocturna. Las lentes son irrompibles, el foco es instantáneo. Amplitud ocular fuera de serie. Particularmente indicados para aficionados a los deportes, amantes de la naturaleza, del teatro, propietarios de barcos, pilotos de aviones, cazadores, viajeros, etc. **Garantía de total satisfacción o reembolso.**

ESPECIFICACIONES TECNICAS

• **PROFUNDIDAD DE CAMPO:** desde 50 mt. a 50 millas náuticas • **LENTES** no primáticos 50 ÷ 45 mm., irrompibles • **AMPLITUD DE CAMPO:** 300 metros de campo a 1.000 metros de distancia • **FACTOR DE VARIABILIDAD:** directamente proporcional a la altitud y elevación • **CUBRELENTES:** para proteger las lentes del polvo y del agua • **ENFOQUE:** por rotación central instantánea • **NITIDEZ:** intensidad total de la visión sin distorsionarla • **SISTEMA OPTICO:** Refractario • **COLORES:** Naturales a lo largo de toda la visibilidad • **CUERPO:** Antioxido, antichoque y antiagua • **PERDIDA APROXIMADA DE FILTRACION** = 0,001.

Para evitar desilusiones o futuras quejas, deben hacer su pedido inmediatamente, adjuntando este aviso o bien indicando la cantidad deseada y especificando claramente vuestro Nombre y Dirección. Aceptamos como máximo 3 piezas por cada pedido. No envíen dinero, pagarán directamente al cartero al recibir el paquete. **Ptas. 2.150 por cada gemelos+350 Ptas. de gastos de envío.**

¡¡¡VEREIS TODO SIN SER VISTOS!!!

Escribir vuestro nombre, apellidos, dirección, población, código postal y provincia a DEPOSITO DE LA MARINA, S.A. (440) Apartado de Correos 38046 - 08080 BARCELONA

Iberpistas

PREMIO IBERPISTAS DE COMUNICACION

El Jurado del Premio Iberpistas de Comunicación se reunió el pasado día 25 de Octubre y emitió su veredicto con el siguiente resultado:

PREMIO IBERPISTAS DE COMUNICACION, DOTADO CON DOS MILLONES DE PESETAS, a D. MIGUEL ANGEL NOCEDA por el artículo publicado en «Cinco Días» el día 12 de agosto de 1988 con el título «La C.E. desea Autopistas hasta Madrid y Lisboa. Autopistas Españolas el debate inacabable».

También se concedieron tres accesits dotados con quinientas mil, trescientas mil y ciento cincuenta mil pesetas respectivamente, que correspondieron a D. Antonio Herrero, a D. Raul Rodríguez y a D. Tomás Esteban por sus trabajos emitidos y publicados en Antena 3, Motor 16 y ABC respectivamente.

El jurado estaba constituido por D. Enrique Balaguer Camphuis Director General de Carreteras, D. Miguel María Muñoz Medina Director General de Tráfico, D. Antonio Virseda Barca Director General de Medios de Comunicación Social, D. Emilio Romero Gómez Escritor y Periodista, D. Francisco Godia Sales Presidente de Iberpistas, actuando de Secretario del Jurado el Consejero-Secretario de la Sociedad.

Iberpistas

La Entrega de los premios y accesits de Iberpistas de Comunicación se celebrará el día 23 de Noviembre de 1988 en un acto solemne que se celebrará en la Sede Social y al que serán debidamente convocados los medios de comunicación social.

UNA SEÑAL DE SEGURIDAD PARA EL TRAFICO DEL NOROESTE.

M.C.D 2018

Comunicado de la Comisión Permanente del Episcopado sobre la fiesta de la Inmaculada

Burgos (A). — Nota de la comisión Permanente del Episcopado sobre la festividad de la Inmaculada Concepción:

1. Como es ya conocido por la opinión pública el día de la Inmaculada Concepción, celebrado tradicionalmente el 8 de Diciembre, no figura este año en el calendario como festivo por haber sido trasladado el descanso laboral de esta festividad al día 5 de Diciembre. Esta decisión fue adoptada en Consejo de ministros celebrado el 18 de Diciembre de 1987 al fijar, mediante decreto, el calendario laboral para 1988.

2. A juicio de la Conferencia Episcopal esta decisión unilateral va en contra de la determinación tomada de común acuerdo por el Gobierno de la Nación y la propia Conferencia Episcopal en aplicación del artículo III del Acuerdo sobre Asuntos Jurídicos entre la Santa Sede y Estado Español, suscrito el 3 de Enero de 1979, que dice textualmente: «El Estado reconoce como días festivos todos los domingos. De común acuerdo se determinará que otras festividades religiosas son reconocidas como días festivos».

La determinación de días festivos se hizo, en efecto, de común acuerdo, quedando fijados por Real Decreto de 27 de Noviembre de 1981. En dicho Real Decreto se establece con carácter estable un grupo de fiestas religiosas «que deben ser fiestas laborales en todo el territorio nacional» a saber: 15 de Agosto, 1 de Noviembre, 8 de Diciembre y Viernes Santo.

3. Tras haberse efectuado durante los pasados meses diversas gestiones ante las instancias pertinentes de la Administración (incluida la petición formulada por el presidente de la Conferencia Episcopal al presidente del Gobierno) en orden al mantenimiento de su pleno carácter festivo para el día 8 de Diciembre y no habiéndose alcanzado hasta el momento, el resultado positivo, la Comisión Permanente del Episcopado ha decidido reiterar públicamente la misma petición. Tal decisión se basa no sólo en la convicción de que la supresión va en contra de lo acordado, sino también en la profunda significación religiosa que para el pueblo español tiene desde hace muchos siglos la fiesta de la Inmaculada Concepción.

4. En efecto, la fiesta del 8 de Diciembre viene celebrándose en España ya desde el siglo XI, distinguiéndose los diversos reinos de la península en el fervor religioso ante esta verdad mariana por encima de las controversias teológicas y mucho antes de su proclamación como dogma de fe. Tras la definición dogmática realizada por el Papa Pío IX en el año 1954, la celebración litúrgica de la Inmaculada Concepción ha crecido constantemente hasta nuestros días en piedad y en esplendor.

En este sentido la supresión de esta fiesta supondría la ruptura de una riquísima tradición popular que encierra grandes valores religiosos y humanos y se ha expresado en espléndidas obras de arte, en piezas literarias de primer orden y en todo género de manifestaciones espirituales y populares.

Este cúmulo de realidades pertenece al patrimonio espiritual del pueblo y ha de ser tratado por los gobernantes con el respeto y la consideración que merece. Ignorar la existencia de este tesoro moral o menospreciarlo equivaldría a inferir un profundo agravio a los sentimientos religiosos del pueblo creyente que lo ha creado. En este caso conviene no olvidar que ese pueblo creyente constituye una gran parte del pueblo español.

5. Al manifestar estos criterios y estos sentimientos, la Comisión Permanente del Episcopado reconoce al Gobierno su competencia para regular el calendario laboral. Se hace cargo también de las razones de diverso orden que el Gobierno tiene presentes a la hora de fijar el calendario. La Iglesia en España, ha demostrado, de hecho su comprensión, accediendo en los últimos años a diversas modificaciones en el calendario de los días festivos. La Comisión Permanente, reitera sin embargo, que las modificaciones han de hacerse de común acuerdo y dentro del respeto debido a los compromisos adquiridos como son, en este caso, los acuerdos Iglesia-Estado.

6. En consecuencia de lo expuesto, la Comisión Permanente del Episcopado no puede menos de mantener el pleno carácter festivo del 8 de Diciembre como lo exige la coherencia con una tradición multisecular. Por ello exhorta ahora vivamente a los fieles a la celebración religiosa de la Inmaculada. La circunstancia de que este año se celebre en muchas diócesis españolas la clausura del Año Mariano no puede sino añadir solemnidad litúrgica y profundidad religiosa a una fiesta tan entrañable en todos los pueblos de España.

7. En el momento de hacer públicas estas consideraciones, la Comisión Permanente del Episcopado expresa su esperanza de que la atención al peso de las razones jurídicas y sociales indicadas, el día 8 de Diciembre no piereda su tradicional condición de día festivo a todos los efectos. Confía para ello en la sensibilidad del Gobierno ante la reclamación creciente e incesante que viene haciendo el pueblo católico de España a través de escritos, pliegos de firmas, telegramas y todo género de expresiones públicas de su devoción mariana. Atender esa reclamación popular que la Comisión Permanente del Episcopado también comparte, evitaría tensiones innecesarias y favorecería el clima de concordia social por todos deseado».

Carta abierta del Partido Regionalista Castellano a Aznar

Burgos (DB).—El Partido Regionalista Castellano ha hecho pública una carta abierta al presidente de la Junta de Castilla y León, José María Aznar. Este es el texto:

«Excelentísimo señor: Nos permitimos dirigirle la presente para manifestarle nuestro malestar respecto al tema del traslado de la emisora de Radio Nacional de España.

No nos sorprende que se pretenda trasladar la emisora al centro de la Comunidad, pero conociendo su talante centralista, sí nos sorprende su gesto de interceder en favor de Burgos, y nos parece un acto más de cinismo, un intento de contentar al pueblo de Burgos con unas ridículas gestiones, que usted sabe de antemano que no van a dar resultado, para obtener el consuelo de dejar en Burgos la emisora de Radio Nacional.

Sr. Aznar, con el máximo respeto, agradecemos su interés, pero no ayude más a Burgos que ya le ha ayudado bastante, deje usted de hacer demagogia y preocúpese de una más justa distribución de la riqueza hacia todas las zonas deprimidas de la Comunidad, ayudándose de la prometida descentralización de funciones.

Respetuosamente. Partido Regionalista Castellano».

Celebración del LV Aniversario de la Peña Recreativa Castellana

Burgos (DB).— En su sede social, de General Mola, a las ocho de la tarde de ayer, comenzó la celebración del LV Aniversario de la Peña Recreativa Castellana: Buen vecino de Burgos, como se autodenominan en este aniversario, después de tantos años de actividad cultural en bien de la ciudad.

La celebración comenzó con un vino de honor ofrecido por los directivos de esta Peña a autoridades, socios, familiares, amigos y otras Peñas de la ciudad.

Hoy domingo y en días sucesivos se seguirán desarrollando actos conmemorativos. Esta mañana, a partir de las 11,30 se desarrollará en la calle del Tinte una fiesta castellana, con la actuación del grupo «Condestables de Castilla» y el grupo-Escuela Dulzaina de Capiscol que dará una diana a la reina de la Peña y pasacalles por las vías públicas.

Está prevista, igualmente, una romería de trajes típicos de la región y se invitará a los asistentes a degustar los productos típicos de la provincia, entre ellos el morro, la morcilla, el chorizo, el pan y, sin dejar a un lado, el vino de la Ribera.

En la fiesta organizada por la Peña Recreativa Castellana, en este su LV Aniversario, colabora la Diputación provincial y el Ayuntamiento de la ciudad.

Por la tarde, tendrá lugar en la sede social, de General Mola, una gran fiesta infantil, dedicada a hijos de los socios, con marionetas, entrega de regalos y chocolatada; fiesta patrocinada por una firma comercial burgalesa.

MODA NIÑO

RICA - HNOVA

VENTA DIRECTA DE FABRICA
MODELOS EXCLUSIVOS

CONJUNTOS VAQUEROS
CONJUNTOS DE CUERO VIEJO
CONJUNTOS TRES PIEZAS
BUZOS BEBE-PELELES MANTA
CHANDALS-JERSEYS-CAMISAS

GALERIAS marvi

PLAZA DE VEGA, 18 — SANTANDER, 19

CAJA TERRITORIAL DE MADRID

URBANIZACIONES en la COSTA BLANCA (Alicante)

PLAYA NARANJOS
VISTA HERMOSA
VILLAS DEL MAR
FAMILY CLUB
CALAS BLANCAS

FACILIDADES HASTA 15 AÑOS

DELEGACION EN BURGOS:
C/ Santander, 6-2º Izda.
Telf. 269077

M.C.D 2018

Con acento nuestro

José M.ª Alfaro, militante del partido de la vida

Mery Varona

De legiones tendidas hasta el Duero
arremeten las rocas las espadas.
Sin posible deriva,
las aldeas ancladas en las márgenes del hierro
se clavan entre rosas de corceles.
Un viento empuja todo, Dios espera.
Bajará el Norte al Sur,
nieves y rocas taladradas de lanzas y de soles.
¿Donde está el capitán?
Nadie lo sabe
Del Arlanzón al Duero se ha perdido.

Los versos que anteceden, «Pequeña Oda a Burgos» la tituló su autor, además de merecer en su día encendidos e inusuales elogios de Miguel de Unamuno, reflejan a las claras la vinculación de ese autor con la ciudad que le vio nacer. «Burgos ha sido una constante en mi vida, sin estar mucho aquí. He sido en cierta medida un emigrante de Burgos. Una prueba es que estando de ministro plenipotenciario en Bogotá se inauguró el cine más importante de entonces, y se llamó el Cid Campeador. No he podido ser el burgalés que ha protestado de Burgos, sino el que ha tenido permanente nostalgia de él».

Quien tal cosa confiesa, desde la altura de una densa biografía, es José María Alfaro Polanco, nacido en el número 7 del Paseo de la Isla el 30 de Agosto de 1905. La vocación intelectual de la que dio muestra desde temprana edad, bien pudo iniciarse, justamente, en el camino que iba desde su casa al Salón Postal donde acudía a adquirir las revistas de Buffalo Bill y Nick Carter. Desde su primera juventud escribe en revistas poéticas. Colabora en «El Sol», «ABC» y «Blanco y Negro». Codirige con Herrera Petere la revista «Extremos a que ha llegado la poesía española», que venía a ser la presentación en España del movimiento surrealista. Con José Antonio Primo de Rivera funda el semanario «F. E.». Coautor del himno falangista «Cara al sol». Formó parte del grupo creador de «Ya». Publicó una novela «Leoncio Pancorbo». Dirigió «Arriba», «Escorial» y «Vértice». Presidente de la Asociación de la Prensa de Madrid, fundó la Federación de Asociaciones de la Prensa.

Fue miembro de los «Consejos Nacionales» y de la Junta Política de Falange. Tras la guerra civil, interviene en la creación de las Cortes Españolas como vicepresidente primero. Fue redactor del Fuero de los Españoles y, luego, subsecretario del Ministerio de Información y Turismo. Embajador desde 1950. Conferenciante en Europa y América.

Hoy, sigue escribiendo en periódicos y revistas, da conferencias y preside la Academia de Gastronomía.

«Sigo, en la medida de mis fuerzas, haciendo todo lo que puedo, porque he llegado a la convicción de que se puede llegar a mi edad y más, con la condición de abandonar aquello que le abandonó a uno. Hago gimnasia física cada mañana y gimnasia mental para mantener en forma las neuronas. Pero, vamos, se ve que los de Burgos somos recios, quizá porque soportar el clima nos da ya una cierta vitalidad».

«En Burgos no le dejan a uno ser vanidoso»

Recuerda haber «conseguido todos lo premios que se pueden conseguir, de los de entonces, no de ahora, que se conceden de una manera caprichosa y disparatada». A pesar de lo cual afirma ser «muy poco vanidoso, acaso porque en Burgos no le dejan a uno serlo. Incluso las gentes más importantes de Burgos que he conocido, han tenido siempre como un poco de con-

«He sido, en cierta medida, un emigrante de Burgos».

tención, no sé si es Burgos o la educación, el ascetismo de la vida aquí».

—Con una vida tan intensa como la suya ¿Para cuando sus memorias?

—Cuando me han invitado a escribir mis memorias, siempre me he negado. Las memorias que escriben ahora, por lo general los políticos, son todas mentira, o casi todas, porque son justificativas y el hombre cuando se quiere justificar es porque se estima demasiado y quiere tapar sus errores. Si yo sigo la corriente de la mitificación, sea en sentido positivo o en el negativo, estoy mintiendo. Si desmitifico, no voy a tener ninguna eficacia. Pero a estas alturas o hablo claro o no hablo. Yo siempre digo que no escribo mis memorias porque soy de Burgos. ¿Qué tiene que ver una cosa con otra?, me dicen. Pues sí, respondo, porque allí tenemos un código de la honorabilidad y si yo escribiera mis memorias tendría que contar verdades muy amargas de situaciones o de personas, a las que he servido con lealtad y luego me desencantaron. Me parece una deslealtad enorme contar al cabo de los años las debilidades de los demás, porque acaso las mías yo no me las veo del todo.

—¿Qué recuerda de los años de la fundación de Falange?

—Al cabo del tiempo, se ven los sucesos y a los hombres envueltos en una cierta mitología. Ese es el caso de José Antonio, a quien yo traté, no con la intimidad que dice todo el mundo, pero sí con cierta frecuencia. José Antonio era un personaje muy interesante al que la mitología en uno u otro sentido ha perjudicado. Era un universitario de gran coraje civil, abominaba la guerra, era un buen alumno de Ortega y Gasset. José Antonio tenía más vocación intelectual que política, escribió una novela, de la que a mi me leyó al menos un capítulo. Le gustaban las cosas de la vida.

—¿Cree que no se hubiera embarcado en la política de no haberse visto obligado a salir en defensa de su padre?

—Pues sí, lo que pasa es que los hechos tienen en cada época una funcionalidad distinta. A él le empujaron a un movimiento que a lo mejor no era lo que él más sentía, creo que ese era su drama interior. Y no lo digo ahora para justificarle, sino porque de esto precisamente era de lo que más hablábamos. Nosotros éramos jóvenes, soñábamos, creíamos que teníamos el futuro en la mano. Siempre que me preguntan por esto recuerdo aquello que dijo Jefferson, uno de los fundadores de los Estados Unidos, de que cada generación es una nación distinta.

«Toda la historia de España se está falsificando»

Con el escepticismo inevitable de todo intelectual, no exento de cierta amargura, afirma que «toda la historia de España se está falsificando. Pero yo no he perdido nunca la ilusión, a pesar de haber sufrido los golpes de un lado y de otro. Me quisieron fusilar las milicias, me pasé por el frente, y Serrano Suñer me prohibió escribir y firmar y vivir. De modo que lo he pasado mal, acaso porque decía cosas que no iban con el tono.

—Ese es el papel del intelectual, actuar como conciencia crítica del poder.

—En aquel tiempo coincidía tambien que era joven, y luego que nunca he sido navegante, nunca me ha interesado el poder. Si uno se ve situado en los centros de poder y éste no le interesa, lo que hace es desahogarse, incomodar. La verdad es que siempre, aún en los momentos de más lucha, yo me apunté al partido de la vida. He querido apurar de la vida todo lo que tiene, empezando por sus dones espirituales, estéticos, los goces que da la sociedad, la convivencia. Y he comprobado que siempre que me apunto a una baza fuerte en el partido de la vida, gano. Siempre que me apunto a otra, me dan en la cabeza. Esta es la pura realidad».

—En 1974 anunciaba la preparación de dos libros: «El Abismo» y «El Laberinto». ¿Cree que la sociedad española vive en estos momentos así, entre el abismo y el laberinto?

—Pues un poco sí. Yo creo, además, que no le interesa salir del laberinto. España es un país que mata sus recuerdos y no conserva sus grandezas. Lo que le horrorizaría al español de hoy es perder el automóvil o su segunda casa, pero la España heroica está clausurada, la prueba es que hoy sería imposible hacer una propaganda gloriosa. Hasta el descubrimiento de América se está regateando aquí. Me decía el otro día un amigo que lo tremendo es que nos estamos gastando mucho dinero en pagar a nuestros enemigos, o por lo menos a nuestros detractores».

—¿Hacia donde va España?

—Pues no lo sé. No tengo imaginación para verlo. Probablemente se va a estabilizar en la situación actual. Los caminos que se le prometen no son ilusionantes pero sí son cómodos. A no ser que estalle esta situación de sociedad acomodada, por la presión fiscal, por fenómenos externos, esto puede durar mucho tiempo. Porque el español hoy vive a niveles europeos y no quiere perder los electrodomésticos, ni tener privaciones, ni dejar de asistir a muchas cosas, de comer mejor. La sociedad española vive en una especie de pequeño hedonismo.

«La sociedad española cree más en la imagen que en la realidad»

—El español se está

HOTEL DE CUATRO ESTRELLAS
EN VALLADOLID, NECESITA
JEFE DE COCINA
y PRIMER MAITRE
Puesto de trabajo fijo. Incorporación inmediata.
Condiciones económicas a convenir.
Interesados, lunes, día 31, de 10 a 12 ó de 17 a 20 h. al teléfono (983) 305519.

OPOSICIONES TELEFONICA
ATS O DUE
REQUISITOS:
– TITULO DE AYUDANTE TECNICO SANITARIO O DIPLOMADO EN ENFERMERIA Y POSEAN ASIMISMO EL DIPLOMA DE ATS O ENFERMERIA DE EMPRESA
HASTA EL 15 DE NOVIEMBRE EN
OFICINA PERSONAL DE TELEFONICA en:
C/. SORIA, 5
GAUDEAMUS IGITUR
ACADEMIA
UNIVERSITARIA
Plaza Alonso Martínez, 7. Telf. 26 73 07

CIERRE DEL
ANUARIO CETESA 89
Con fecha 30-11-88 quedará cerrada para los abonados al servicio telefónico, la próxima edición del ANUARIO CETESA 89 (antes Anuario Mercantil).
AUN ESTA A TIEMPO DE CONTRATAR SU ANUNCIO
Diríjase a:
CETESA — Cía. Publicitaria de Exclusivas Telefónicas, S. A.
C/ Julio Sáez de la Hoya, 8 - 8.º
09005 - BURGOS - Telef. 22 40 93
CETESA
Grupo Telefónica

Quesada & Quesada, s.a.
Urb. Ciudad Quesada - Tel. (96) 572 2025 - Fax 572 15 09 - ROJALES (Alicante)
Su Chalet o Bungalow/Directamente del Constructor y Promotor
CHALETS
Desde 76,44 m² hasta 203 m². Más de 20 modelos diferentes. Construcción de 1ª calidad, con aislamiento térmico y acústico. Desde 8.000.300 Ptas. incluyendo 500 m² de terreno.
Residencial BRAVO
Con terraza, jardín, muebles, T.V. parabólica, piscina comunitaria, aparcamiento.
DESDE 2.700.000 Ptas.
Venga a vernos a CIUDAD QUESADA, conozca sus habitantes. Piénselo con tranquilidad aquí, en CIUDAD QUESADA, para poder decirle, como a la mayoría, ¡TE ESPERABAMOS!
QUESADA & QUESADA • Calidad • Experiencia • Eficacia
Para información más completa con video y diapositivas, contacten con nuestro Delegado:
MIGUEL ANGEL MATALLANA: C/. Madrid, 35 - Entp.
Teléfono 263523 Ofic. - Part. 260050 • 09001 BURGOS

M.C.D 2018

comportando como un nuevo rico?

—Se está comportando como nuevo rico la clase dirigente, que es lo malo. Y en esto no hablo del partido gobernante, sino de todos. Hablo tambien de aquellos que hicieron la transición. La clase dirigente española, no sólo el político, sino el banquero, este tipo de intelectual situado, está jugando a lo mismo que juega la sociedad española, a creer más en la imagen que en la realidad de los hechos.

El español se cree que está por encima de los acontecimientos, cuando por desgracia, si un día España decidió acontecimientos universales, hoy ya no.

—Volvamos a la transición política. Vd. fue uno de los redactores del «Fuero de los españoles». Desde esta perspectiva y desde su posición de observador privilegiado ¿Cree que Franco lo dejó todo atado y bien atado?

—Nosotros, un pequeño grupo en el que estaba tambien Castiella, nos empeñamos en hacer una especie de código semiliberal, que era el «Fuero de los españoles». Fracasamos, claro, y yo me largué más o menos veladamente a la diplomacia. En cuanto a la idea de Franco, no sabría decir porque él era muy misterioso, hablaba mucho, pero no decía muchas cosas. Yo creo que él sabía muy bien que esto no duraba. Lo percibía porque tenía buen olfato. Ahora, si él había previsto todo, eso ya lo dudo mucho. Porque además, la historia y las sucesiones son siempre imprevisibles. No hay que olvidar que la transición la hicieron sus hombres, gentes que con Franco ocuparon puestos importantes. La obsesión de él era mantener la paz, ese horror del general victorioso que sabe mejor que nadie la crueldad de la guerra. Por eso había tomado sus previsiones. Sí, creo que las vueltas que dio a las cosas no fue para sucederse a sí mismo.

—Dirigió con Herrera Petere una revista surrealista. Casa mal con su imagen, usted en el movimiento surrealista.

—No sé, éramos jóvenes y acabábamos de aprender el surrealismo en París. Habíamos asistido a su eclosión, a la época comunista, el surrealismo al servicio de la revolución y todo aquello y queríamos trasladarlo a España. No teníamos dinero y sacamos la revista entre nosotros, luego, claro, se nos acabó el dinero, no hubo nadie que nos ayudara y dejamos de publicarla. Despues salió ya con más intención política pero yo no participé. La verdad es que disfrutamos mucho con el surrealismo, vivimos aquello con un fervor maravilloso, pero nadie nos hizo caso. Luego, la historia del surrealismo no se ha escrito con imparcialidad, porque desde el momento en que se vinculó al partido comunista todo ha sido al servicio del partido, los comunistas exigen obediencias ciegas. Yo me he dado cuenta por aquellos que fueron amigos míos, se enrolaron en la oficialidad del comunismo y los perdí como amigos y como personas.

«El vanguardismo era cosa auténtica»

Con Herrera Petere recuerdo que oí un día con verdadera unción la primera versión discográfica que conseguimos de «La consagración de la primavera» de Stravinsky, porque entonces el vanguardismo era cosa auténtica, no como ahora que es un pastiche, claro, tan viejo como hacer novelas románticas o victorianas, se pueden hacer y muy buenas, pero no son auténticas.

—Hablemos de los políticos que ha conocido.

—En la vida diplomática he conocido a casi todas las personalidades políticas de América y muchas de Europa. Estaba en Berlín cuando subió Hitler al poder, he estado en Roma y he asistido a comidas con Mussolini. He tratado a Fidel Castro, que me presentó al Che Guevara, he conocido a De Gaulle.

—¿Era Ernesto Guevara tan encantador como se nos presenta?

—Pues, mira, no. El Che era uno de los seres más antipáticos que conocí en mi vida. El rencoroso argentino, menudito y desagradable.

—Acaba de destrozar usted la imagen mítica de una generación de españoles.

—¡Ah, no! Yo digo la verdad ¿Para qué iba a mentir? Era así, un tipo que miraba de medio lado, no decía más que frases incómodas y picudas. Fue, seguramente, uno de los últimos soñadores de la utopía marxista, la revolución en la revolución, y estas cosas, ya se sabe, no tienen más fin que la jubilación revolucionaria, que debe ser tristísima, como les pasó a los protagonistas de las jornadas del Mayo francés, o la muerte. Al Che su sueño le llevó a la muerte.

—Fidel Castro.

—Ese sí que era verdaderamente encantador, porque tenía, además, una especie de simpatía disimulada. A mí no me encantó porque cuando le conocí sabía ya bastante de líderes americanos encantadores.

—De Gaulle.

—Fue un hombre muy importante, que escribía un francés prodigioso. Para un español, nada simpático, le costaba reconocer las cosas de España, y no era por antifranquista, ni nada de eso, era por francés.

—Serrano Suñer.

—Muy autoritario, mucho más que su cuñado, probablemente porque él no se sentía tan fuerte. Franco no daba un grito, pero se cargaba a un regimiento.

—Franco.

—Cuando me pasé a la zona nacional, me llevaron a su presencia y Franco me preguntó «¿Cómo lo ha pasado usted?». Yo contesté «pues con mucho miedo, mi general. ¿Cómo lo voy a pasar?» Y entonces Franco tuvo una reacción muy curiosa, me dijo, «hombre, por fin encuentro un español que confiesa que ha tenido miedo. Yo he tenido tantos miedos en mi vida, que no comprendo que los demás no los hayan pasado».

Ha estaba veinte años fuera de España, de ellos quince en la Embajada de Buenos Aires, «sin querer volver porque sabía que pisaba suelo resbaladizo». Tiene hermosos recuerdos de sus amigos, entre quienes se encuentra una jovencísima Amalia Rodrigues, que le cantaba fados mientras bailaban en un cabaret de la Plaza Rossío. Y confiesa que «lo que me ha gustado era correr el mundo, ir de un lado para otro».

Con la nostalgia permanente de Burgos.

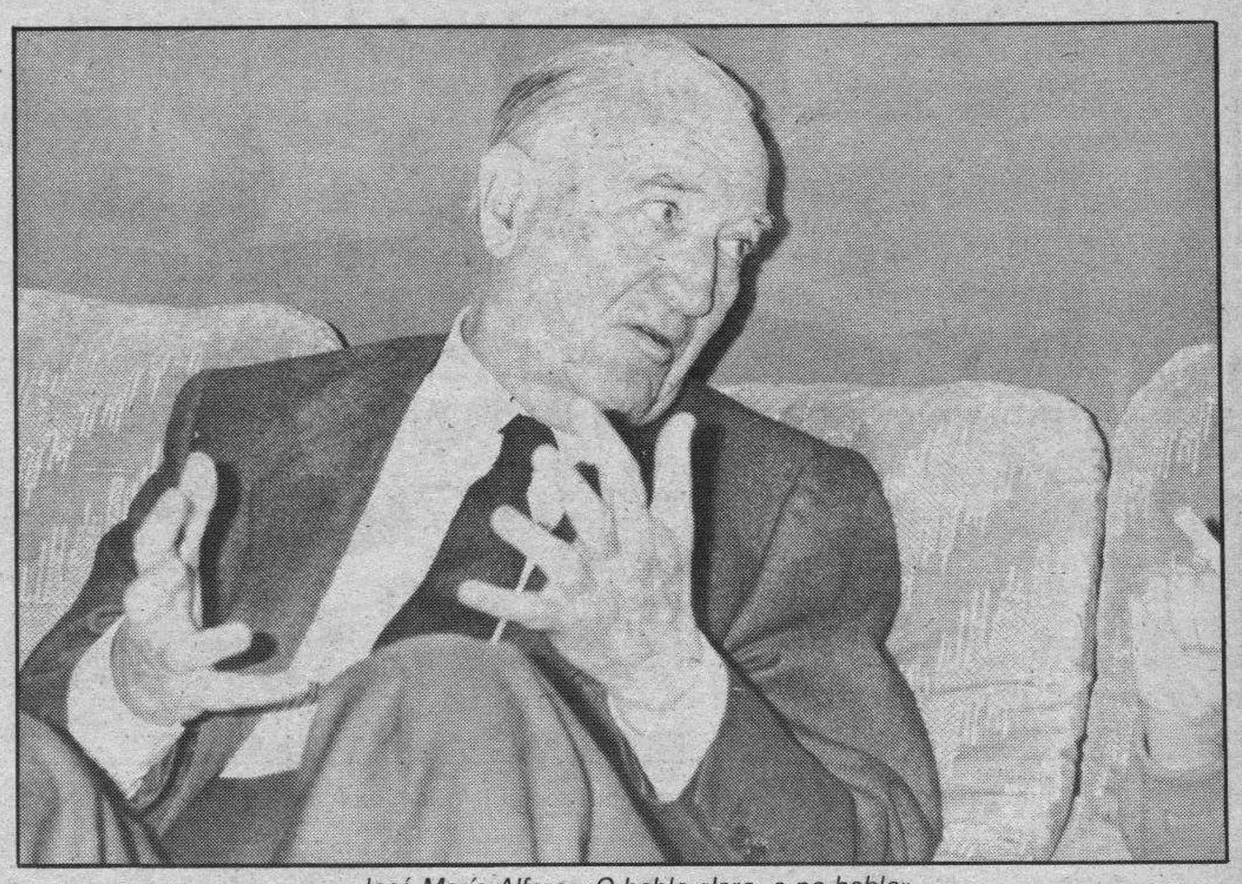

José María Alfaro, «O hablo claro, o no hablo».

García Lorca me leyó Yerma en el Espolón

—Ha conocido a lo largo de su vida a personalidades las más relevantes, tanto en el terreno cultural como político. Rafael Alberti, M.ª Teresa León, Jorge Luis Borges, Pedro Salinas, Miguel de Unamuno, Jorge Guillén, Ernest Hemingway, Ortega y Gasset, Federico García Lorca... Hablemos de Alberti.

—Alberti fue de verdad un gran poeta surrealista. Su libro «Sobre los ángeles» es una maravilla y un libro capital en la poesía moderna española». No diría, como ha dicho ABC con una desmesura increíble, que es el autor del mejor poema de amor del siglo XX, porque creo que se trata de un poema de viejo verde, aunque sea hecho con un enorme talento retórico. Nunca se puede decir de nadie que es el primer poeta, el primer futbolista o el primer torero, porque al día siguiente empiezan a meterle goles.

—García Lorca.

—Aquí mismo en el Espolón me leyó su obra Yerma, un día de verano. Yo escribía artículos en «El Sol», que era entonces el diario intelectual, un poco como es ahora «El País», y seguramente por eso le interesaba mi opinión. Me acuerdo que miraba a la gente, se ponía de pie, recitaba, esas cosas que hacía Federico. Ya ves, hasta eso, hasta la lectura de una obra de Lorca, poeta archiandaluz, yo la he oído en Burgos.

—Ortega y Gasset. —Un hombre excepcional, me dio un consejo divertido, que no me hubiera dado nunca Unamuno. Fue la última frase que me dijo y no trataba de filosofía sino de mujeres. «Usted está muy joven para Buenos Aires», me dijo cuando me habían nombrado para aquella Embajada, y añadió, «Si a usted llega a interesarle alguna mujer argentina, salga rajando, como dicen allá, porque si no, usted muere en el légamo del Plata».

—Ernest Hemingway.

—Le conocí y viví años sin saber quien era aquel tipo simpático que no hablaba muy bien español. Luego le volví a encontrar en La Habana ya escritor consagrado. Entonces se había vuelto muy prosopopéyico, creo que sentía ya la tragedia que llevaba dentro. Era un cazador encarnizado de mujeres, igual que de elefantes».

Seguros CATALANA OCCIDENTE

PRECISA

ADMINISTRATIVO

REQUISITOS DEL PUESTO:

★ Bachiller superior.
★ Edad comprendida entre 22 y 30 años.
★ Servicio militar cumplido o exento.

CONDICIONES ECONOMICAS:

★ Ingreso en nómina y alta en Seguridad Social.
★ Interesante retribución económica basada en sueldo fijo e incentivos en función de la productividad.

INTERESADOS: Diríjanse con curriculum vitae escrito a mano y adjuntando fotografía reciente a:
Plaza de España, 6, 1.º.
09005 - BURGOS.

9ª otoñada cultural

"FERNANDO MARTINEZ - BURGOS"

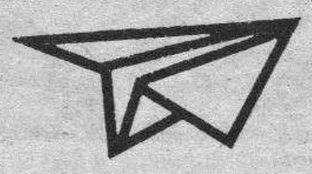

Domingo, día 30 Octubre'88

FESTIVAL DE MUSICA Y DANZA

ACTUACION DEL

«BALLET CONTEMPORANEO DE BURGOS»

Casa Cultura de Gamonal - 7 tarde

Excmo. Ayuntamiento de Burgos

ANTE INMINENTE CONVOCATORIA
DE LA OPOSICION
SUBESCALA DE SECRETARÍA-INTERVENCION DE LA ADMON. LOCAL
(SECRETARIOS DE AYUNTAMIENTO DE 3.ª)
Y A PETICION DE VARIOS OPOSITORES
EL DIA 2 DE NOVIEMBRE
DARA COMIENZO LA PREPARACION COMPLETA PARA LOS TRES EJERCICIOS

Matricúlate hoy mismo!
Plazas limitadas

ACADEMIA CASTILLA
SAN COSME, 4 - 1.º
Unico centro en Burgos con experiencia en la preparación de esta Oposición.

M.C.D 2018

Exterior de la fábrica de San Miguel en el P.I. Gamonal-Villímar.

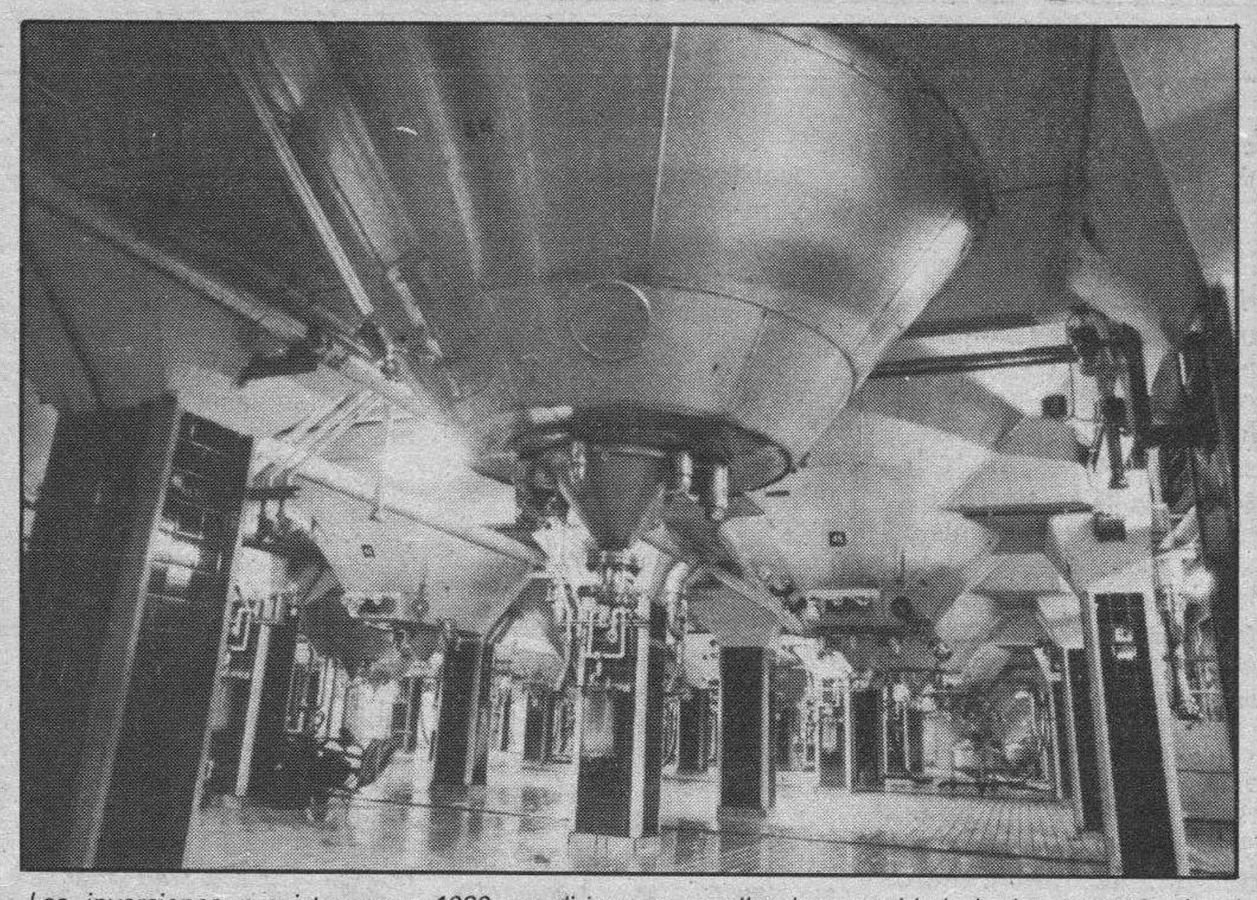

Las inversiones previstas para 1989 se dirigen a ampliar la capacidad de los tanques de almacenamiento.

San Miguel, cerveza de Castilla y León para los países europeos

Burgos (E. Vadillo).— San Miguel cumple la mayoría de edad en Burgos, 18 años de existencia en los que ha visto crecer doce veces su volumen, «de acorde con las necesidades del mercado», le ha supuesto una transformación total de la fábrica y le ha convertido en la más moderna del grupo. Festeja el aniversario con incrementos importantes de producción, ventas y posicionamiento en el mercado. La anécdota la supone una variación en el etiquetado.

San Miguel, Fábricas de Cerveza y Malta, S.A. es la única empresa de este sector que existe en Castilla y León y desde donde se abastece a alrededor de veintiuna provincias más, convirtiéndola en la empresa líder en esta zona.

San Miguel se instaló en Burgos en 1970 cuando adquirió la actual factoría a la Compañía Hispano-Holandesa de Cervezas, que comercializaba la marca Gulder, lo que le permitió un incremento de ventas ese mismo año de 24,3 por ciento. En aquel entonces la producción era de unos 80.000 hectolitros y en la actualidad puede superar el millón.

A partir de esa fecha se sucedieron constantes ampliaciones, según datos facilitados por la empresa.

Comenzaron en 1974 con la terminación de la nueva maltería, que tiene una capacidad de 25 millones de kilos, y en 1979 se inició una fase que permitió aumentar de nuevo la producción llegando a alcanzar más de medio millón de hectolitros de cerveza; supuso una inversión de 821 millones de pesetas que se completó en 1983 con la instalación del primer microprocesador adaptado a la industria cervecera en España.

El último programa de expansión de San Miguel ha correspondido al período 1988-1989, con una ampliación de la capacidad de las instalaciones de bodegas y de barril, que la va permitir superar la producción de un millón de hectolitros de cerveza.

Para próximos años San Miguel quiere basar su actuación en consolidar la actual situación de la empresa aunque, por el momento, no hay nada concreto. De los datos de la memoria de 1987 se deduce que la filosofía de la empresa no persigue en exclusividad grandes crecimientos; tiende, más bien, a que éstos sean continuados, de acuerdo con las necesidades que vaya mostrando el mercado.

San Miguel en Burgos

San Miguel tiene en Burgos dos plantas de elaboración de productos, cervecería y maltería, ambas en el polígono industrial de Gamonal-Villímar.

La cervecería ocupa una parcela de 88.000 metros cuadrados, de los que unos 20.000, aproximadamente, están edificados, y que supone una extensión de terreno suficiente para futuros planes de crecimiento de esta empresa.

La maltería está situada en otra parcela, próxima a Firestone. Tiene 37.600 metros cuadrados y cuenta con una capacidad de 25 millones de kilos de cebada cervecera que es cuidadosamente seleccionada previamente entre la producción cerealista.

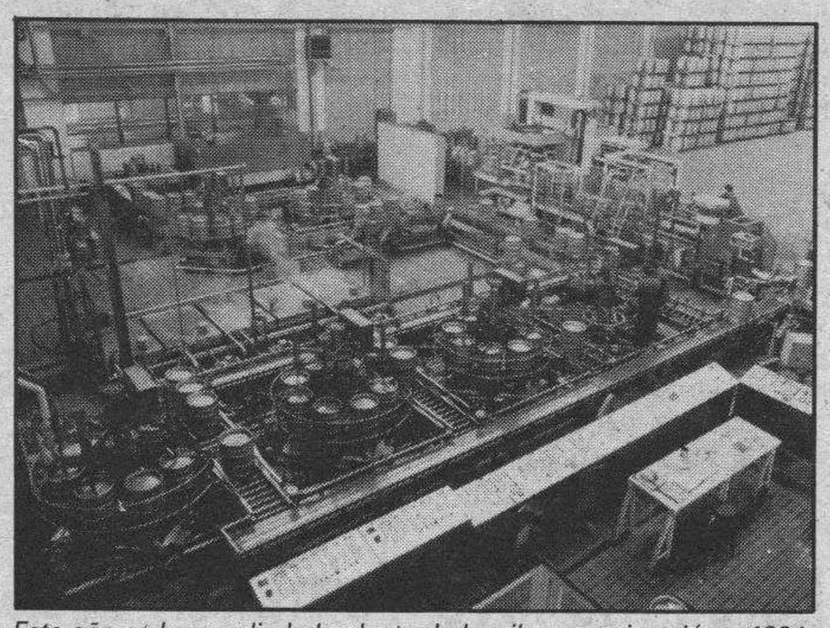

Este año se ha ampliado la planta de barril, que se instaló en 1984.

La calidad de la cebada, procedente en buena parte de Castilla y León, principal materia prima, les ha hecho potenciar la investigación genética para abastecerse de semillas conseguidas por medio de sus propios ensayos. En Burgos existe una sección agrícola y unos campos de investigación en la zona de Lerma y la Bureba, para estudiar nuevas variedades. Además, son productores de semillas, certificadas por el Ministerio de Agricultura.

La fabricación de San Miguel se centra exclusivamente en la cerveza llamada especial, que tiene un estracto superior de 13 a 15 grados «balling», y la especial-extra, conocida como selecta. Todas las fábricas del grupo están preparadas para realizar cualquier formato de esta especialidad.

Incremento en el mercado

El mercado del grupo San Miguel se reparte entre el nacional, que ocupa un porcentaje del 60 por ciento, y el internacional, porcentaje que se repite en la planta de Burgos. Las ventas realizadas en 1987 alcanzaron un volumen de 3.520.701 hectolitros, con un incremento del 10,10 por ciento respecto al ejercicio anterior. Los ingresos por ventas superaron los 25.000 millones pesetas, lo que supone un aumento del 15,50 por ciento, según los datos que figuran en la memoria de 1987.

Es líder en ventas en Castilla y León y tiene una zona de influencia que se extiende también a Galicia, Asturias, Cantabria, País Vasco, Navarra y Madrid, siendo las provincias más próximas a Burgos las que mayor volumen registran.

La planta de Burgos dirige su producto, también, a exportación. Por su excelente situación geográfica abastece de cerveza burgalesa, en envase no retornable, a países como Reino Unido, Holanda, Suecia, donde esta marca es líder de las empresas importadoras, y en Portugal ocurre lo mismo, siendo además la única empresa extranjera presente, con envase retornable y cerveza de barril.

La política de la empresa se va a dirigir a la ampliación de nuevas fronteras, países dentro de la órbita comunitaria y fuera de ella.

La planta de Burgos puede ser considerada como la más moderna del grupo San Miguel. Con tecnología punta, la fábrica está dotada con maquinaria de procedencia holandesa, nacional, italiana y alemana.

Plantilla

La plantilla actual está integrada por «más de cuatrocientas personas», según se ha expresado la empresa y que creció a partir de las 250 iniciales de 1970. El crecimiento —aseguran— ha sido paralelo al de volumen de inversiones, constante que se repetirá en nuevas ampliaciones.

Dentro del capítulo de empleo indirecto se señala que es imposible cuantificar el número de puestos de trabajo, en los que se incluiría desde los agricultores a la red de distribución.

San Miguel, Fábricas de Cerveza y Malta, S.A., es una empresa cien por cien española con instalaciones en Lérida y Málaga además de la de Burgos. El capital social es de 3.150 millones de pesetas, siendo Andrés Soriano, Rafael Suárez, Pedro Cortina Mauri y los hermanos March los principales accionistas.

Un procedimiento tradicional de fabricación

Burgos (E.V.).— En San Miguel se elabora cerveza especial siguiendo un procedimiento tradicional y partiendo de cebada cervecera procedente de Castilla y León y principalmente de Burgos.

Cuenta con unas modernas instalaciones y una capacidad de bodegas de 14.700.000 litros, repartidos en 60 tanques de treinta y ocho mil litros, 19 de ciento venticinco mil litros, 4 de ochocientos mil, 6 de ochocientos veinticinco, y dos de un millón de litros de capacidad, que están en fase de convertirse próximamente en cuatro.

En la fábrica de cerveza se dispone de dos líneas de embotellado de cuarenta mil y ochenta mil botellas/hora, proceso en el que se observa un riguroso control de calidad.

La fábrica de Burgos recibe diariamente visitas de todo tipo de personas y procedencia geográfica; desde el profesional de la hostelería a amas de casa o estudiantes, a quienes muestran las instalaciones dentro de una política de imagen adoptada por el grupo San Miguel.

Planta embotelladora con capacidad de 36.000 y 80.000 v/h.

El proceso se inicia en la planta de maltería con la transformación de la cebada cervecera —dura e insoluble—, previamente seleccionada, en malta, producto blando y solubre, por medio de agua tratada especialmente, con pH neutro.

En la planta de cervecería se realiza la maceración o cocción, en un tiempo determinado y a una temperatura concreta. Posteriormente es añadida la flor de lúpulo, que le da el amargor característico de la cerveza y pasa a la fase de fermentación, donde en siete días los azúcares se transforman en alcohol.

A continuación, se traslada a los tanques de guarda, las bodegas, donde deberá permanecer, durante 30 días, en un período de envejecimiento y donde va a adquirir el correspondiente bouqué. Finaliza el proceso con una especie de abrillantamiento, mediante un filtro se eliminan los posibles posos que podían haber quedado en suspensión; la cerveza está en condiciones de ser envasada, en botella o en barril en la fábrica de Burgos, con destino a cualquier punto del mercado.

M.C.D 2018

Villarcayo: Ganaderos y agricultores, a esperar tocan

(Juan Bravo de Castilla, cronista de las Viejas Merindades).—Con la acostumbrada puntualidad de siempre hemos recibido de la Caja de Ahorros Municipal de Burgos, y de la Caja de Ahorros del Círculo Católico, el boletín Agro-Cajas, correspondiente en esta ocasión al presente mes de octubre.

Esta interesante publicación agropecuaria de las Cajas de Ahorro Confederadas abre sus páginas con el mismo o muy parecido enunciado con que nosotros damos comienzo a este comentario, y en su contenido se refiere (entre otra variada y valiosa información para los sectores agrícola y ganadero) al compás de espera que deberán tomarse las gentes del agro español durante los dos meses que restan de este 1988 que camina a su fin, y que se van a caracterizar (según Agro-Cajas) como un tiempo de expectativas hasta que los organismos competentes de la Comunidad Económica Europea tomen sus decisiones, que han de ser de una gran trascendencia para los intereses de nuestros hombres del campo.

Congelación de tierras

Así, primeramente, hay que esperar que en un breve plazo las autoridades de la Comisión y las españolas alcancen un acuerdo sobre la aplicación del programa de congelación de tierras, y que pueda comenzar a funcionar lo antes posible en la mayor parte del territorio nacional.

En relación con este tema de la congelación de tierras, la Comisión Europea ha planteado una serie de objeciones al programa elaborado por el Ministerio de Agricultura español. Persisten las dificultades, especialmente en lo que concierne a la definición de los criterios para exceptuar algunas regiones del programa set-aside (puesta en marcha del programa de retirada de tierras de cultivo). Sobre la base de los criterios sugeridos por Madrid, más del 60% de las tierras arables españolas quedarían excluídas, una consecuencia que no está de acuerdo con el espíritu del programa contemplado.

Parece ser que los representantes de la Comisión se mostraron dispuestos a continuar las conversaciones bilaterales con la delegación española, con la finalidad de conseguir una solución conveniente en el menor plazo de tiempo posible.

La PEPA

Al referirse a la peste porcina africana, el boletín que comentamos dice textualmente: «Espera también para los ganaderos de porcino, que aguardan con impaciencia los resultados de las negociaciones para declarar a España zona exenta de peste porcina africana, lo que posibilitaría la apertura de las exportaciones de animales vivos, carnes frescas y productos cárnicos de porcino a los otros países miembros de la Comunidad Económica Europea, aunque tan sólo desde aquellas áreas que fueran declaradas libres. Las autoridades españolas esperaban alcanzar este objetivo antes de que finalice este año. Sin embargo, tal y como se han puesto las cosas va a ser muy difícil cumplir con los plazos previstos inicialmente, según han reconocido a finales del pasado mes fuentes del propio Ministerio de Agricultura, aunque en forma privada».

La situación actual de este sector (según Agro-Cajas) puede resumirse del siguiente modo:

—La principal dificultad continúa estando en la fijación de los límites o separación entre las zonas declaradas exentas y las que están contaminadas. Las zonas exentas y las contaminadas no van a coincidir con los límites provinciales. (La relación de provincias que van a tener áreas contaminadas —de acuerdo con los datos actuales, que no son definitivos— es la siguiente: Salamanca, Cáceres, Badajoz, Huelva, Cádiz, Sevilla, Córdoba y Málaga).

Los países que plantean más dificultad son Dinamarca, Reino Unido y Alemania.

—Los países miembros que más apoyan a España son Francia y Holanda.

—Tanto fuentes comunitarias (como ahora también las españolas) consideran que la discusión pasará al Consejo de ministros y que no habrá una decisión hasta el próximo año.

El Comité Veterinario Permanente de la CEE en su habitual reunión mensual estudió la situación de la peste porcina africana (PEPA) en España, y la declaración de este país miembro como zona exenta de esa plaga, aunque con excepciones. Se desarrolló un amplio debate, aunque sin llegar a la votación sobre el proyecto presentado por la Comisión (con el informe elaborado por los expertos veterinarios de la CEE que visitaron España a finales de la primavera pasada, en el que se reconocen los avances que se han registrado en la evolución de dicha enfermedad).

En la reunión del Comité Veterinario Permanente quedó claro que desde una zona contaminada podrán enviarse a otras declaradas exentas productos elaborados, bien sean curados como jamones de ibérico o lomo, o tratados por el calor. Sin embargo no podrán pasar animales vivos y carnes frescas.

En caso de lograrse la declaración de España como zona exenta de la (PEPA), aunque con excepciones, podrán realizarse exportaciones de animales vivos, carnes frescas y productos elaborados desde las áreas libres a lo otros países miembros de la Comunidad Económica Europea.

Ganado vacuno de carne, y ovino

El citado boletín también dice que es tiempo de espera para los ganaderos, que están viendo con preocupación cómo la Comisión discute las propuestas para reformar la OCM de vacuno de carne, y también de ovino. En el primero de los casos se trata de que desaparezca la intervención permanente que hasta ahora constituía un importante colchón de seguridad para los productores. Igualmente se va a reformar el sistema de primas suprimiendo algunas de las que existen hasta ahora. En caso del ganado ovino habrá también una reforma importante de las áreas en las que está dividida la Comunidad Económica Europea.

La guerra del IPC

Finalmente, Agro-Cajas hace referencia al Indice General de Precios al Consumo (IPC), que se disparó durante el mes de agosto, registrando una subida del 1,0 por ciento. El desglose del citado porcentaje indica que el grupo correspondiente a la alimentación ha sido el principal causante de esa subida, con un incremento que asciende al 2,5%.

En lo que va de año el IPC ha registrado un porcentaje acumulativo del 3,9 por 100, superando ampliamente el límite que había fijado el Gobierno para el conjunto del presente año.

La variación del índice de alimentación con respecto al mes de diciembre de 1987 ha sido del 4,4 por ciento, y respecto al mes de agosto del pasado año, del 6%.

Dentro del capítulo de la alimentación, las mercancías o productos que más elevaron su precio durante el pasado mes de agosto (según los datos hechos públicos por el Gobierno), fueron las carnes de ave (14,3 por ciento), la carne de ovino (11,3) y las frutas frescas (11,2 por ciento). Se sitúan a distancia el pescado (4,7 por ciento), los huevos (4,1 por ciento), la carne de cerdo (2,9 por ciento), las patatas (2,3), el azúcar (1,2 por ciento) y los productos lácteos (1,1 por ciento).

Mañana, se inaugurarán las instalaciones sociales de la Caja de Ahorros Municipal de Burgos en Villarcayo

Villarcayo (María Jesús Gutiérrez González).—La sucursal en Villarcayo de la Caja de Ahorros Municipal de Burgos festejará la apertura de una sala de exposiciones, un salón de actos y un centro de recreo para jubilados, situados en un edificio de dos plantas de la Plaza Mayor. La inauguración será este lunes a las siete de la tarde, estarán invitadas las primeras autoridades de Villarcayo y otras representaciones, junto con personalidades de la vida local.

Por parte de la Caja de Ahorros asistirán los consejeros generales de la Entidad en la zona Norte, el presidente y el director general de la Institución, los consejeros de la Comisión de Obras Sociales y varios directivos y empleados.

El 31 de octubre suele ser la fecha en la que las Cajas de Ahorros de todo el mundo celebran «El Día Universal del Ahorro», por ello la Caja de Ahorros Municipal de Burgos aprovecha la efemérides para abrir al público sus tres nuevos departamentos sociales.

En Burgos y su provincia existen numerosos clubs de la Tercera Edad creados por esta Caja de Ahorros con la finalidad de crear un ambiente adecuado de expansión y relación interpersonal. Próximamente también los jubilados de Villarcayo disfrutarán de un centro dotado por esta entidad, destinado al ocio y la convivencia, a actividades tales como excursiones, viajes, jornadas de homenaje a los mayores y fiestas populares organizadas por los clubs de la Caja.

Por otro lado la sala de exposiciones contará desde el mismo día de la inauguración hasta el viernes, 11 de noviembre con una muestra pictórica del artista Luis Miranda. Serán 22 cuadros al óleo, cuya temática va desde monumentos y paisajes conocidos de la Quintana, Valdenoceda, el Almiñe, hasta cualquier bello paraje del Valle de Valdivielso y de la zona Norte. El horario de visitas de la atractiva exposición de Luis Miranda, será de 6 a 8 de la tarde los días laborables, y de 12 a 2 los domingos y festivos.

El salón de actos, capacitado para unas 200 personas, correrá su telón para otro acto inaugural: concierto de guitarra y flauta de Javier Iturralde, Norberto Ortiz y Héctor Blanco. Interpretarán una interesante selección de obras de M. Giuliani, G. Scheidler y M. Falla, entre otros compositores.

Cambio de la Junta directiva en la Asociación de Amas de Casa de Villarcayo

La «Asociación Amas de Casa de Villarcayo» comenzó el curso de actividades 88-89 el día de su Patrona Santa Teresa (15 de octubre). Con una misa y un «piscolavis» ofrecido por la Caja de Ahorros Municipal de Burgos en «la casita» donde se reúnen, dieron por concluida la inauguración.

La anterior Junta directiva de las «Amas de Casa» de Villarcayo llevaba dos años en sus cargos, se consideró oportuno cambiar la plantilla que es en la actualidad la siguiente:

Presidenta, Pili Gutiérrez, secretaria, Belén Pereda y vicesecretaria, Luisa López, tesorera, Marina Sáez, vicetesorera, Adela González, cultura, Pili Griado y Asun González, corresponsal, Rosi Sáiz y Rosa María Valladolid, asistencia social, Loli Rueda y Josefa Sánchez, coordinadoras, Mari Cruz Martínez y Begoña López.

OPOSICIONES TELEFONICA

DELINEANTE

REQUISITOS:
- MAYOR DE 18 AÑOS
- FP2 O MAESTRIA INDUSTRIAL O TECNICO ESPECIALISTA EN RAMA DE DELINEACION

HASTA EL 15 DE NOVIEMBRE EN
OFICINA PERSONAL DE TELEFONICA en:
C/. SORIA, 5

ACADEMIA
UNIVERSITARIA
Plaza Alonso Martínez, 7. Telf. 26 73 07

SISSI
BOUTIQUE INFANTIL Y JUVENIL
¡CHICOS Y CHICAS!...
SI BUSCAIS MODA, PRECIO Y CALIDAD, VENID A SISSI.
Tallas hasta 18 años.
SISSI - C/. SANZ PASTOR, 14

en TORREVIEJA (Alicante)
- 1 y 2 dormitorios
- duplex de 2 dormitorios
- pista de tenis
- piscina
- jardín privado
- espacios verdes

¡¡ UN PARAISO !!

INFORMA Y VENDE:
INTERNACIONAL TORRELAGOS, S.A.
DELEGACION BURGOS
C/. Santander, 11-2º-D-Telf. 201244
Telf. TORREVIEJA 965/716508

winterthur
seguros

SELECCIONAMOS
3 ADMINISTRATIVOS
(Ambos sexos)
PARA NUESTRA DELEGACION EN BURGOS

Se requiere:
★ Experiencia Profesional en Temas Administrativos, preferente Ramo de Seguros.
★ Edad, entre 22 y 35 años.
★ Servicio Militar cumplido (varones).
★ Amplia formación.
★ Buena presencia, trato amable, dinamismo y creatividad.
★ Sentido de organización, planificación y control.

Recoger solicitudes y acompañar con dos fotografías e historial profesional a:
C/. Julio Sáez de la Hoya, 2, 1.º
09005 BURGOS.

M.C.D 2018

Los mirandeses y riojanos por la modificación del Plan de Transporte Ferroviario

Miranda de Ebro (Salvador Moneo).—A las 9,50 horas de la mañana de hoy, domingo, saldrá de la estación de Miranda un tren gratuito que transportará a todos los mirandeses que lo deseen a Logroño para asistir a la concentración y demás actos que allí se realizarán en protesta por la discriminación que el Plan de Transporte Ferroviario ha efectuado para con los núcleos que atraviesa la línea Castejón-Bilbao en el tramo Castejón-Logroño-Miranda.

Mirandeses y riojanos aunarán sus reivindicaciones en la concetración que en la Plaza de Europa, frente a la Estación de RENFE en Logroño, tendrá lugar a las 12 del mediodía, al tiempo que se leerá un comunicado redactado por la Comisión RENFE. La protesta continuará con una manifestación por las calles de Logroño para llegar hasta la Delegación del gobierno en La Rioja. El tren regresará de nuevo a Miranda a partir de las 2,15 de la tarde de la misma estación logroñesa. El alcalde de Miranda, Julián Simón Romanillos, probablemente no pueda acudir a la concentración, ya que este fin de semana debe reunirse con el Comité Regional del PSOE.

La organización de estos actos se inserta en la campaña que ha desplegado el Ayuntamiento para que el pueblo mirandés se conciencie y defienda los intereses de Miranda. Programas y carteles bajo el título «por su ferrocarril Miranda en marcha» han sido distribuidos por toda la ciudad y en ellos se informa de los que significa el P.T.F. y de los acuerdos alcanzados por la Corporación Municipal en contra de diversos aspectos del Plan.

El Plan de Transporte Ferroviario (P.T.F.) aprobado por el Consejo de ministros el 30 de Abril de 1987, supone un proyecto de futuro para el sector, diseñando nuestra red de ferrocarril y a su aportación al sistema español de transportes. El P.T.F. analiza la situación actual, establece objetivos y determina las principales actuaciones ferroviarias a largo plazo (horizonte año 2000), aunque cuente con planes plurianuales a medio plazo y objetivos anuales de gestión. El Plan —con una inversión prevista de 2,1 billones de pesetas— apunta a un mejor aprovechamiento de los medios disponibles y apuesta por dotar a nuestro país de un ferrocarril digno del siglo XXI.

De todo ello se desprende que el contenido y desarrollo del P.T.F. ha de afectar ineludiblemente, de forma positiva o negativa, al trazado tradicional de RENFE, potenciándole en los casos en que se vea incluído en las futuras «Red Básica» o «Red Intercity» o marginándole cuando no sea así. Aún considerando los beneficios que con carácter general puedan conllevar el P.T.F., ha de conocerse que, de no modificarse, debilitaría la importancia ferroviaria de nuestra ciudad por los motivos siguientes:

1.° — Desestima cualquier actuación importante en el tramo de la línea Castejón-Logroño-Miranda, dejándolo excluído de la «Red Básica».

2.° — Establece un nuevo trazado de vía uniendo Bilbao con Vitoria.

3.° — La Red Básica condicionará la mayoría de los tráficos entre Cataluña-Levante y Vitoria-Bilbao-Irún a través de Castejón-Pamplona-Alsasua, con el consiguiente perjuicio estratégico de Miranda de Ebro.

Al margen de estas consideraciones hay que señalar la inminente construcción de la Terminal de Mercancías en el Polígono Industrial de Júndiz (Vitoria) que conllevará una merma en los servicios ferroviarios de nuestra ciudad.

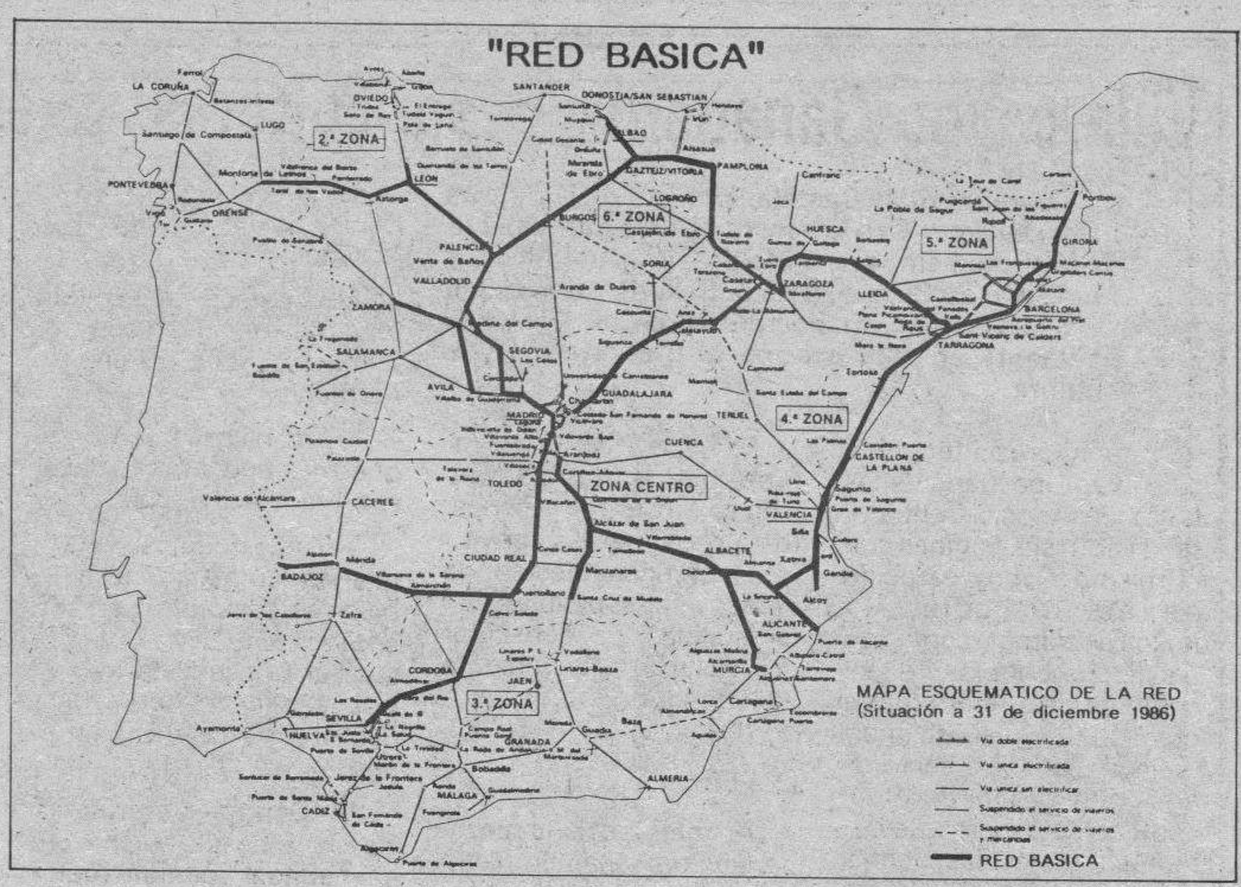

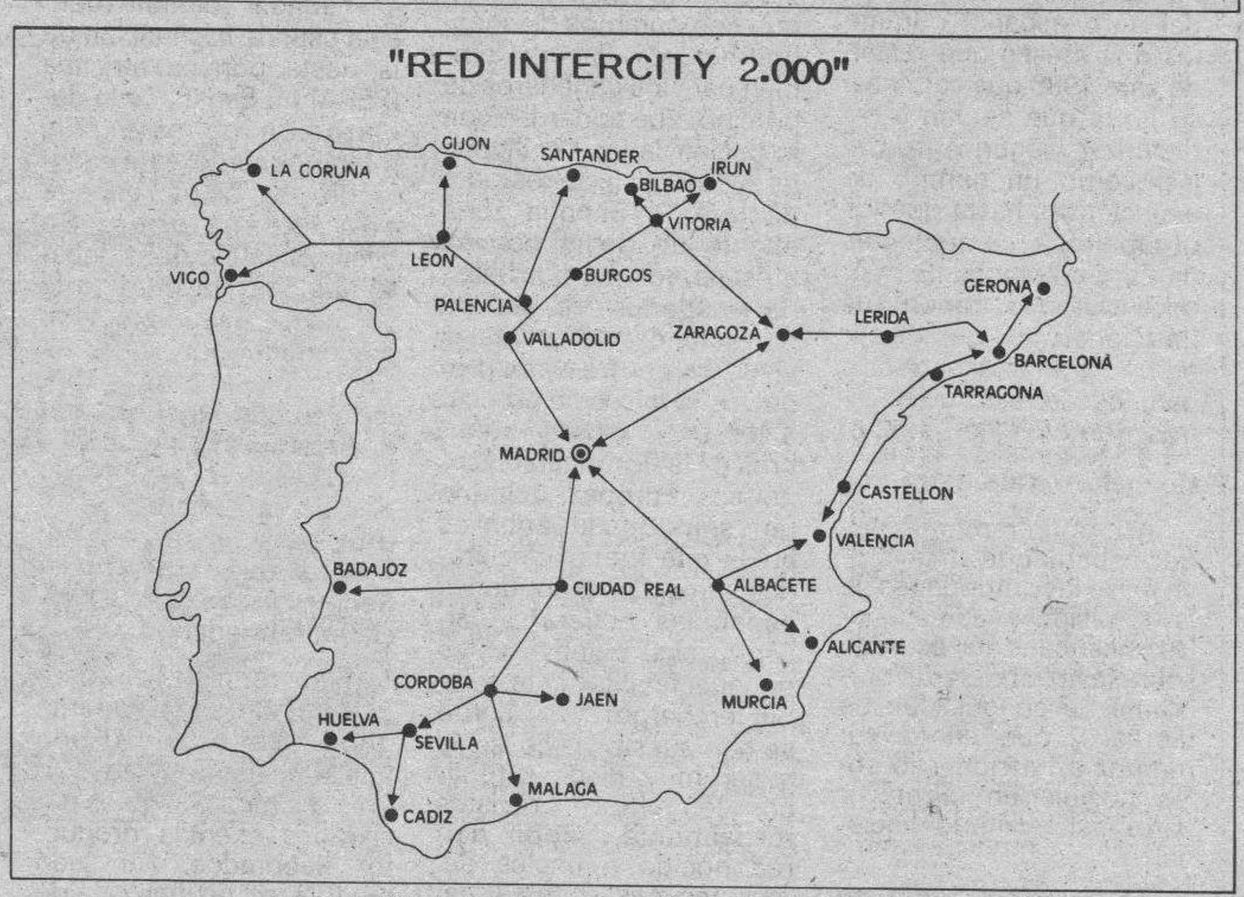

Más mapas del nuevo tiempo ferroviario.

LXIV «Día Universal del Ahorro»

Mañana, día 31 de Octubre, se celebra el LXIV Día Universal del Ahorro para cuya conmemoración la Caja de Ahorros del Círculo Católico ha elaborado un calendario de actos que se celebrarán a partir de las 7,30 de la tarde en el salón de actos de la Caja del Círculo. En primer lugar, el delegado de la sucursal de Miranda de Ebro dirigirá unas palabras alusivas al Día Universal del Ahorro. Después se hará la entrega de premios a las diversas entidades e impositores agraciados en el sorteo, y por último actuará la Rondalla Mirandesa con el siguiente repertorio: «Pepita Creus» (Pasodoble de Pérez Chori), «El huésped del Sevillano» (Lagarteranas de J. Guerrero), «Rondalla» (Vals de Alfonso Esparza), «La Leyenda del Beso» (Intermedio de Sontullo y Verl), «Los de Aragón» (Los de Aragón de J. Serrano) y «Bajo la doble Aguila» de Marechz de Wagner. Los profesores de la Rondalla son Miguel Puga Foronda y José Puga Anaya, y el director Rafael Ayala Fernández.

Exposición de «dibujos a pluma» de Alberto C.

Desde el día 26 de Octubre y hasta el 4 de Noviembre se puede contemplar en la sala de exposiciones de la Caja de Ahorros Municipal los «dibujos a pluma» de Alberto César, hijo del que día a día nos hace sonreír con El Blusilla en estas páginas. En el folleto de divulgación de su exposición, él mismo hace su presentación: «Nací en Miranda de Ebro un día de Julio de 1960. Soy autodidacta y hago esto porque, en parte, me ayuda a dibujar mis sentimientos». Además del dibujo, otra de las aficiones de este artista mirandés es la escritura. De su pluma salen frases tan meditadas como: «en el arte, nada es más libre que renunciar libremente a parte de tu libertad, aún a costa de un sacrificio». En los grabados, dos obras a pluma de Alberto César: Autorretrato y A vista de pájaro.

El voleibol sigue pegando fuerte

El Club Voley-Miranda no descansa en cuanto a sus equipos se refiere. Un año más, a pesar de las dificultades que han encontrado, cuentan con un equipo que militará en la Liga de Segunda División masculina Riojana-Alavesa. Este equipo hará su presentación el próximo día 1 de Noviembre en el Polideportivo Municipal de Anduva, donde tomará el nombre de la Casa Comercial patrocinadora «Congelados 7 mares», que correrá con todos los gastos del equipo y gracias a ella ha sido posible la formación del mismo.

La temporada dará comienzo el día 20 de Noviembre en Santurce y los equipos que formarán este segundo grupo son: Universidad de Navarra, Durango de Vizcaya, Santurce de Vizcaya, «Arrabal Marem» de Haro (Rioja), «Club Voley Euskadi» de Vizcaya y «Congelados 7 mares» de Miranda de Ebro. Los jugadores se encuentran en buena forma, ya que llevan entrenando desde finales de Agosto, y están dispuestos a dejar el pabellón de Miranda en un lugar digno y destacable.

Por otra parte, el Club cuenta con equipos de categorías inferiores que jugarán en la Liga castellano-leonesa los juegos escolares. Estos equipos son:

— Juvenil masculino «Suministros Tudanca».

— Juvenil femenino «Muebles Gabanes».

— Cadete masculino Club Voley-Miranda.

— Cadete femenino «Muebles Gabanes.

— Infantil femenino «Club Voley-Miranda Anduva».

Diálogos callejeros

Emege

—El amigo Felipe ¿sabe usté Don Juanito? está muy enfadado con algunos medios informativos.

—No será por lo de la Miró.

—Que no es ese Felipe, tío, que es el del Mirandés.

—¡Arrea! Que yo sepa ese Felipe tiene buena Prensa.

—Ya, pero el hombre dice que se dice que han dicho que lo del arreglo del terreno de Anduva ha sido una chapuza, que ha quedado peor que antes, que no chupa.

—Bueno majo, cuando Felipe llegó a la presidencia lo primero que dijo es que se acabó el chupar... así que...

—Sin cachondeo que si le llega usté a oír...

—A mí me parece que no hay que hacer caso de algunos comentarios.

—Pero es que hay más, resulta que algún jugador anda por ahí diciendo que no cobran lo que tenían que cobrar...

—Eso ya es más grave.

—¡Y tanto! Porque además resulta que sí, que cobran puntualmente todo lo que en su día se estipuló...

—¿Entonces...?

—Que por lo oído, dicen no se qué de las primas y ¡claro! el presi se cabrea...

—¡Bah! Eso son pijadillas... a mí me consta que todo marcha bien, que ya quisieran muchos clubs que yo me sé, funcionar como funciona el nuestro.

—Clubs y lo que no son clubs, porque ¡vamos! llevamos una racha de desfuncionalización que es la repera.

—Aguarde, aguarde usté, que otra cosa que parece va a dejar de funcionar es la única farmacia que hay en Aquende...

—¡No fastidie!

—Como lo oye, lo sé de muy buena tinta.

—O sea que, por poner un ejemplo, te duele la cabeza, quieres comprar aspirinas y a cruzar el puente se ha dicho.

—Y lo que a lo mejor no es más que un resfriado, se te convierte en pulmonía, compadre.

—Yo pienso que no se quedará el barrio sin farmacia, porque a mí me parece que es un buen negocio, en gomas de mascar tienen que hacer buen cajón, porque mira que se masca en el barrio ese...

—Y se morrea, oiga y se morrea...

—Ya lo creo...

M.C.D 2018

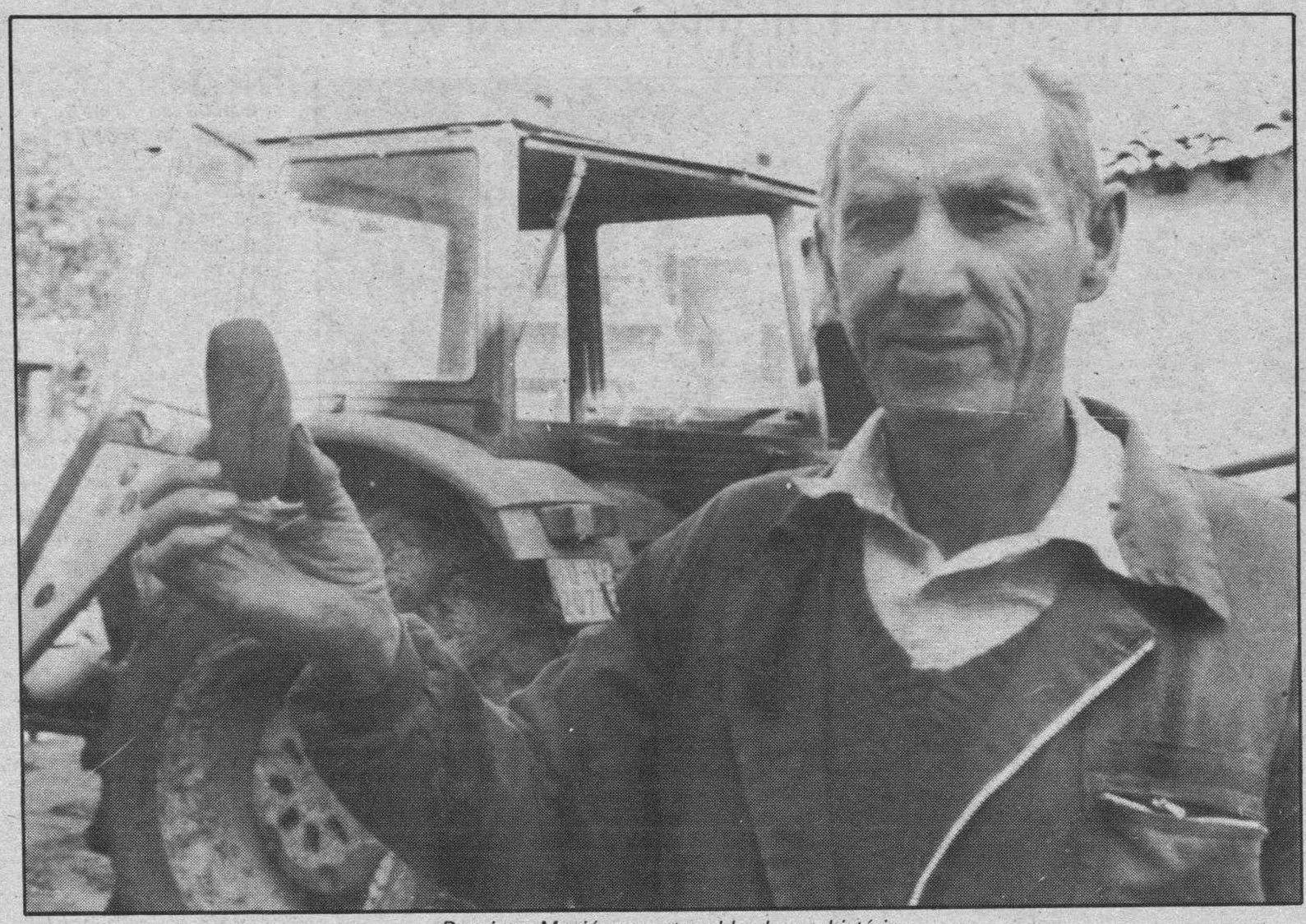

Domingo Manjón muestra el hacha prehistórica.

Tríptico de noticias desde Ayoluengo de la Lora

Sargentes (Joaquín Cidad Pérez). — Hallazgo de un hacha prehistórica. Estos días de atrás, mientras realizaba trabajos de saca de patatas, don Domingo Manjón, vecino de Ayoluengo de la Lora, se ha topado con un hacha prehistórica en el término denominado «Verezal», situado dentro de la jurisdicción del lugar, próximo al límite de San Andrés, debajo de los depósitos de agua de la compañía petrolífera.

Es un ejemplar de color verde, pulimentado, de una longitud aproximada de doce centímetros.

Con éste son ya cinco los hallazgos similares, que han tenido lugar en la Lora en los últimos años.

Hace apenas tres veranos se excavaba un enterramiento datado por los arqueólogos como una antigüedad, que giraba en torno a los tres mil años antes de Cristo.

Por tanto se está redescubriendo la prehistoria de la Lora, faceta hasta ahora poco conocida e investigada.

Sorprendente cosecha de calabazas. Sin haber visto el agua de riego y de solamente dos plantas Adela Martínez Hidalgo ha recogido sesenta y un kilos y medio de calabazas.

En total ha cortado ocho unidades, habiendo pesado la más grande doce kilos y medio.

No estará demás notar un curioso contraste: En Ayoluengo cosechan calabazas en Octubre mientras los estudiantes lo hacen en Junio.

Concha de ostra. El adolescente David Manjón Villanueva, domiciliado en Bilbao, pero descendiente de Ayoluengo por vía paterna ha venido el último fin de semana al pueblo y acompañando a sus tíos en los trabajos del campo ha encontrado una concha de ostra semipetrificada.

Adela Martínez Hidalgo, con su cosecha de calabazas.

David Manjón Villanueva, con una concha de ostra.

El descubrimiento nos remite a los antecedentes marinos de la comarca acreditados por otra parte por la existencia de numerosos fósiles de la Era Secundaria de diversos tamaños y formas.

Con estos antecedentes marinos hay que relacionar el petróleo. Sabido que a efectos comerciales la zona petrolífera se denomina «Campo de Ayoluengo».

Homenaje a nuestros mayores, en Briviesca

Briviesca (José A. Larreategui).—Con motivo del Día del Ahorro, el día 31, habrá diversos actos y festejos en nuestra ciudad de Briviesca. El programa presentado para dicho día será el siguiente. A las 7 de la tarde, en el salón de actos de la Caja del Círculo Católico, habrá un acto de exaltación del ahorro, presentado por el director de dicha oficina, don Miguel Angel Camarero. Seguirá un homenaje sencillo y emotio a nuestros mayores con entrega de premios y recuerdos. También, en ese momento, se repartirán los premios en metálico, concedidos a diversos Ayuntamientos, parroquias, peñas, asociaciones y alumnos destacados en sus estudios y en su aplicación. Acabado este acto, se servirá un vino español.

Finalizado este acto, se celebrará en el Círculo de Jubilados de nuestra ciudad, un baile para nuestros mayores y acompañantes. Dicho baile, será amenizado por la Orquesta Azahara.

Unos sencillos actos, que serán del agrado de los presentes y que llevarán la alegría y el buen humor a nuestros mayores, tan necesitados de estos actos para llenar su soledad y abandono.

También hemos de indicar la Caja del Cículo, lleva unos días entregando, a sus impositores, unos bonitos platos decorativos, dedicados a la Virgen María, en recuerdo del AÑo Mariano, que estamos conmemorando.

Diversos actos culturales

Para este fin de semana, ampliado con el puente y fiesta de Todos los Santos, habrá en nuestra ciudad, diversos actos culturales de la 1.ª Otoñada Cultural, que se viene celebrando con buen éxito y agrado de los concurrentes.

Para el sábado 29, está anunciada en la Casa de la Cultura, una charla-coloquio, sobre Ecología y Medio Ambiente. Será de gran interés y más sabiendo que en estos últimos días hemos hablado desde estas líneas, bastante del respeto a nuestros campos, ríos y animales. La quema de rastrojos, la contaminación del Oca, la muerte de peces y la muerte indiscriminada y ligera de aves rapaces y otras especies, son de actualidad en nuestra zona de Briviesca y la Bureba. Esta charla puede servirnos para mentalizarnos sobre estas realidades.

El domingo 30, habrá concierto de piano y flauta, a cargo de Nuria Pardo, Mónica Domingo y Ana Ortega. Los amantes de la buena música podrán recrear su gusto y su sensibilidad musical y artística.

A partir del día 1 de noviembre y hasta el día 10, se expondrán los trabajos realizados por los jubilados del Hogar de Tercera Edad del INSERSO de Miranda de Ebro, en la sala de Cultura. Buena ocasión para visitarlas en estos días de recogimiento y de recuerdo por nuestros seres queridos, que se nos han ido.

Día de los difuntos: Son muchos los que durante estos días acuden a nuestro cementerio municipal, a adecentar las tumbas de sus seres queridos y a depositar una corona o ramos de flores, en recuerdo de ellos. Una bonita costumbre cristiana y humana, que no podemos perder. Además si a la vez, elevamos una oración por su eterno descanso, tanto mejor. En la Biblia leemos, «que es bueno y santo rezar y ofrecer limosnas por nuestros difuntos». Un día a propósito para ellos, aunque no deberíamos reducirlo sólo a ese día.

Rehabilitación de la Casa-Palacio de «Los España»

En Briviesca hay varios palacios o casonas, que merecen nuestra admiración y nuestro respeto. Sería una pena, que estas Casas llenas de historia y arte, fueran desapareciendo, como ha pasado con tantas cosas en nuestra zona de la bureba.

En estos momentos se está trabajando sobre esta casa palacio. Sería una pena y una desgracia, que por intereses particulares o por la obtención de más beneficios o rentabilidad, no se tuvieran en cuenta las normas y exigencias establecidas por el patromonio y por su comisión provincial. Suponemos que para estas obras, habrá ayudas de los Organismos competentes, ya que los costos serían excesivos para un particular. Esperamos que el valor histórico-artístico del edificio, prime sobre otros intereses y que todos podamos seguir admirando este edificio que honra a Briviesca.

Parque y paseo de la Florida

Las obras van llegando a su término y Briviesca puede enorgullecerse de contar ya con un bonito parque y un estupendo paseo a lo largo de la margen izquierda del río Oca.

La importancia de la inversión realizada, el enriquecimiento de espacio verde de calidad en el parque de la Florida, era deseado por todos los briviescanos. La belleza del conjunto se completa con el bonito paseo, de más de un kilómetro, a lo largo del río Oca. Un bonito lugar, para este espléndido otoño, donde el colorido de los árboles, el murmullo de los pájaros y el leve sonido del agua, escasa en este período, dejan espacio y silencio para la meditación y contemplación.

Briviesca el que no caza, pesca

Aunque esto de pescar, es cada año más raro en nuestra ciudad, pues a la desaparición del cangrejo, ha llegado ya la muerte de los peces: barbos, truchas, etc., si se sigue cumpliendo la otra parte, y son cada año más, las escopetas que en estas fechas, visitan nuestros campos y arbolados. Suponemos, que no pase lo mismo con la caza y que desaparezca ese dicho, que ha hecho famosa a nuestra Briviesca.

M.C.D 2018

Ayer se clausuró en Aranda el I Curso de Urgencias Médico-Quirúrgicas

Aranda de Duero (Aurora Lázaro).— Una conferencia magistral sobre el «Síndrome de hipertensión endocraneal. Tumores cerebrales», impartida por el jefe del Servicio de Neurocirugía del Hospital Miguel Servet de Zaragoza, fue la charla que cerró el I Curso de Urgencias Médico-Quirúrgicas organizado por la Residencia Asistida la Luz, de Aranda.

El curso se ha venido celebrando durante esta semana en el salón de actos de la Caja de Ahorros del Círculo y para su organización se contó con la colaboración del Colegio de Médicos de Burgos, el Ayuntamiento de Aranda y la Caja de Ahorros del Círculo. El curso tenía como objetivo prioritario ofrecer una posibilidad de reciclaje y puesta al día de los médicos rurales de la zona. Considerado por el director del Colegio de Médicos de Burgos como el más importante efectuado en Aranda, ha contado con la participación de 20 especialistas que han hablado de los procesos médico-quirúrgicos urgentes más frecuentes y a él han asistido aproximadamente 100 médicos de medicina primaria de la comarca.

Al acto de clausura celebrado ayer, asistieron don Javier Domínguez Vallejo, director del Colegio de Médicos de Burgos; la concejala Pilar García, en representación del alcalde de Aranda, que no pudo asistir al acto, y don Javier Arisqueta, director de los laboratorios Vicha, S.A. Estaba también prevista la asistencia del director provincial del INSALUD, el doctor Arauzo, pero no pudo acudir, yendo en su representación el director del ambulatorio del INSALUD, doctor Arriaga. Asimismo estuvieron en el acto algunos de los especialistas que impartieron las charlas y los médicos asistentes al curso.

Durante el acto de clausura, el doctor Tomás Sanz hizo un breve resumen de lo que había sido el curso y pidió al Ayuntamiento una nueva colaboración para que esta iniciativa tenga una continuidad. Don Javier Arisqueta elogió también la organización de este curso, aludiendo a la necesidad de colaboración entre la industria farmacéutica y la clase médica y el doctor Arriaga se refirió a la posibilidad y deber de seguir organizando cursos de reciclaje. El acto de clausura terminó con la entrega de diplomas a los médicos asistentes al curso.

Entrega de un cuadro

En la clausura del I Curso de Urgencias Médico-Quirúrgicas, estuvieron presentes el director y otros representantes de los laboratorios farmacéuticos Vichan, S.A., que rindieron un homenaje al Colegio de Médicos de Burgos por su sensibilización ante el tema de la formación de sus médicos y que quedó plasmado con la entrega de un cuadro. Este recoge una colección de sellos, cada uno de los cuales representa a una figura destacada de la medicina española del último siglo. Don Javier Arisqueta declaró que el cuadro era la plasmación de una campaña de homenaje que sus laboratorios han querido hacer a la sociedad médica española como reconocimiento de su importancia. La campaña consistió en la elaboración de un libro con la historia de cada uno de estos médicos destacados y la adición de unos sellos sin valor postal, parte de los cuales son una dedicación concreta para el médico rural y un pequeño homenaje a esta figura, de especial significación en esta zona.

Posibilidad de organizar más cursos para un futuro

La mayoría de los asistentes al I Curso de Urgencias Médico-Quirúrgicas declaraba su satisfacción por la organización y celebración de estos sistemas de reciclaje de médicos y manifestaban sus esperanzas de que este tipo de experiencias se repitan en un futuro. Respecto a este tema, el director del Colegio de Médicos de Burgos, don Javier Domínguez Vallejo, afirmaba que desde hace 2 ó 3 años existe un interés por parte de todos los organismos de que haya un reciclaje de médicos distribuidos por zonas rurales. «En Burgos se han hecho varios», señaló, «pero al ser un lugar que está lejos, los médicos rurales tenían más dificultades para asistir a ellos. Por ello es una buena labor esta de poder acudir a donde están los médicos y descentralizar los cursos por lo menos en las comarcas más principales de la provincia, como son Aranda y Miranda». Don Javier Domínguez afirmó también que se organizarán más cursos para un futuro.

Siguiendo en esta línea, el doctor don Tomás Sanz, uno de los organizadores del curso ayer clausurado, afirmó que se ha puesto en conocimiento de las autoridades municipales y provinciales la existencia de una posible cooperación económica por parte del INSALUD y de la organización médica colegial para actividades que redunden en un reciclaje de la clase médica, y se ha solicitado a las autoridades representantes del Ayuntamiento, Colegio de Médicos e INSALUD que se conceda un curso a Aranda para el próximo año.

La representación de la comedia cómica original de Carlos Llopis «Nosotros, ellas y el duende», representada el viernes por la noche en Aranda, provocó un lleno casi absoluto en el Teatro Cine Aranda. La obra fue representada por la Compañía Calderón de la Barca, que cuenta con actores de gran veteranía como Pastor Serrador y Elisa Ramírez y con la colaboración especial de Margot Cottens. Este acto teatral tenía lugar en Aranda con motivo de la conmemoración del 64 Día Universal del Ahorro, y la Caja de Ahorros Municipal fue la organizadora y expendedora de las invitaciones para que el pueblo arandino pudiera acudir al teatro.

Por otra parte, el doctor Eiras, del Hospital Miguel Servet, de Zaragoza, y encargado de dar la última charla del curso, señaló estar encantado de ver la capacidad de concitación que ésta ha tenido y la cantidad de médicos de la zona que han sido capaces de dejar otras actividades para asistir a un curso de formación continuado y afirmó que esta actividad debería ser una labor obligatoria para las instituciones de la Seguridad Social, Universidad y Colegios de Médicos, así como su extensión a todas las áreas geográficas y su repetición periódica. El doctor Eiras afirmó que estos cursos son la única forma de que los médicos estén al día de los avances conseguidos en medicina, ya que las revistas médicas son medios de comunicación fríos y no pueden suplir la presencia física del especialista hospitalario que diariamente maneja unos enfermos.

Actividades de la Caja de Ahorros del Círculo durante el último año

Con motivo de la celebración del Día Universal del Ahorro en su sesenta y cuatroava edición, la Caja de Ahorros del Círculo Católico ha realizado el balance habitual de actividades socioculturales desarrolladas en el ámbito de Aranda de Duero y su zona de influencia durante el último año.

En total han sido 17 exposiciones, 5 conciertos, 46 conferencias, 153 convocatorias, 98 jornadas de cursillos, 13 proyecciones, 26 viajes culturales y excursiones, 7 concursos de dibujo, la donación de 78 bancos de jardín, 88 papeleras, 4 marquesinas, 77 trofeos, 65 medallas, 1 placa de homenajeados, 25 lotes de material didáctico, junto a la atención diaria a una obra social de carácter permanente con 50 niños en guardería, 431 alumnos en centro de idiomas, 333 lectores en la sala de estudio y la atención a 943 socios del club de jubilados.

Los salones de esta Caja han sido utilizados para exposiciones de pintura, dibujo, óleos, cerámica, manualidades, fotografía y otras actividades de grupos o personas individuales pertenecientes a Aranda o su zona de influencia. Asimismo, destacan los conciertos de villancicos organizados por AFOTOR, el pregón de Navidad a cargo del Orfeón Arandino, el recital «La hora exquisita», y los conciertos del Conservatorio de Música de Burgos y de la Coral «Cantamus», de Polonia.

Entre los cursillos destacan los de la Cruz Roja, de manipuladores de alimentos y de primeros auxilios, un curso de contabilidad y gestión de explotación agraria, otro de la Asociación de Diabéticos españoles y el ayer clausurado I Curso de Urgencias Médico-Quirúrgicas. Llama la atención también el número de concursos de dibujo, 892, organizados en diversos pueblos de la Ribera, como La Aguilera, Fuentespina, Zazuar, Pinilla de Trasmonte y Huerta del Rey y los de Aranda y el Barrio de Santa Catalina, así como los viajes y excursiones a diferentes lugares de la geografía provincial, nacional y a países del extranjero.

Campeonato de mus

Ya está abierto el plazo de inscripción para el I Campeonato de mus «Villa de Aranda», que organizan la emisora SER Aranda y el Pub «Miel y moscas», con la colaboración del Ayuntamiento, la Caja de Ahorros Municipal, la Caja del Círculo y Seguros La Estrella. Las inscripciones deben hacerse en la emisora de la SER o en la Pub «Miel y moscas» antes del 3 de Noviembre, aceptándose para el campeonato un máximo de 32 parejas.

El I Campeonato de mus dará comienzo el 8 de Noviembre y tiene previsto conceder cuatro premios: el primero con una dotación de 100.000 pesetas, 50.000 el segundo y 30.000 y 15.000 pesetas el tercer y cuarto premio, respectivamente.

Las vacunas contra la poliomielitis puestas en Aranda son efectivas

Ante la preocupación e inquietud existente en muchas familias arandinas por la efectividad de las vacunas que se han puesto en la localidad y comarca, nos hemos dirigido a los servicios médicos de Aranda, y concretamente se le ha pedido una aclaración al doctor Santos Sanz. Este nos declaraba ayer que con absoluta seguridad no existe ninguna vacuna sin actividad inmunológica en toda la provincia de Burgos. El doctor Santos afirmó que la gente puede y debe estar completamente tranquila porque las vacunas puestas en Aranda inmunizan, son efectivas y no hay que repetirlas. También señaló que en toda la región castellano-leonesa, sólo ha habido una provincia afectada, Valladolid, y el único problema que se le plantea es tener que repetir la vacunación.

Información sindical

La Federación de Enseñanza de CC.OO. de Aranda y su comarca informa que está llevando a cabo la elaboración de un dossier que recoja la actual situación de los centros públicos de la comarca, analizando sus necesidades y principales problemas. El dossier recoge la situación del profesorado, su relación con el número de alumnos, el material pedagógico que poseen los centros y las necesidades materiales de los mismos (conservación, limpieza, calefacción, etc.). El dossier será presentado durante el mes de Noviembre a todos los colectivos interesados: profesores, padres, alumnos, así como a la Dirección Provincial del Ministerio de Educación.

Por otra parte, la Federación informa que prosiguen las negociaciones con el MEC sobre los puntos que llevaron al conflicto de la enseñanza pública durante el pasado curso, señalando que, aunque existen elementos de avance como subidas salariales por encima del preacuerdo rechazado en referéndum por los trabajadores y un mayor talante negociador por parte del Ministerio, sigue sin llegarse a un acuerdo definitivo, agravado por la pérdida de poder adquisitivo de los funcionarios (subida salarial de un 4% en el 88 frente a una subida del 5% del IPC en Septiembre), que se quiere aumentar para el 89 en lugar de compensar lo perdido durante el 88.

Asimismo, la Federación de Enseñanza de CC.OO. de Aranda denuncia las informaciones del Sindicato CSIF a los docentes afirmando que con el acuerdo firmado con la Administración «se han logrado las reivindicaciones retributivas del profesorado», calificando de totalmente falsas a tales afirmaciones, y asegurando que lo real del citado acuerdo es que la subida salarial para el funcionario docente es el 4% para el 88, que hay un aumento adicional de 1,59%, lo que significa unas 3.000 pesetas brutas por docente, que no hay ningún otro compromiso económico en el acuerdo y que para conseguir la homologación total de los docentes tendría que destinarse un 5% sobre la masa salarial en lugar del 1,59% que se asigna en el acuerdo.

Malestar vecinal.— *Representantes de vecinos residentes en la calle Arias de Miranda han enviado al Ayuntamiento un escrito en el que se hace constar el malestar existente sobre todo en el comercio de la zona por el proyecto de peatonalización de esa calle y la construcción de la Casa de Cultura en la actual Plaza del Trigo. Los vecinos solicitan que el solar donde se ubicará la Casa de Cultura sea destinado a plaza pública con aparcamiento subterráneo. El escrito va acompañado de varias firmas, y es un ejemplo más de la polémica que está provocando un proyecto que, por otra parte, no parece vaya a ser modificado.*

M.C.D. 2018

Las damas cadetes de la Academia General del Ejército recibieron sus sables

Zaragoza (Efe). — Las seis damas cadetes que ingresaron este año, por primera vez en la historia del Ejército, en la Academia General Militar de Zaragoza, recibieron esta mañana los sables en un acto de estricto carácter castrense.

Las mujeres, que reciben en el centro un trato igual al de sus compañeros caballeros cadetes, siguieron el acto ubicadas en la última fila de la formación de los componentes de las academias de los cuerpos de Sanidad Militar, Veterinaria, Farmacia, Jurídico-Militar, Intervención e Ingenieros.

El acto, que enmarcó una parada militar y la entrega de una corona de laurel al monumento a los caídos, se desarrolló en el patio central de la Academia, con los familiares de los cadetes como únicos testigos.

El general director de la Academia, Javier Calderón, destacó el carácter «testimonial» de la entrega de sables, y puntualizó que «el significado de esta tradición, a pesar de los siglos transcurridos, ha seguido vigente como el paso de un testigo y compromiso de velar por una adecuada orientación escolar y militar». Calderón se dirigió a los cadetes de las dos últimas promociones para afirmar que la entrega del sable «debe ser un testimonio permanente de exigencia, que manifiesta la necesidad de prepararse para una profesión compleja y apasionante».

Desfile

Tras corear un «viva la Academia General Militar», los alumnos de la academia participaron en un breve desfile ante sus mandos.

Los cadetes —186 integrantes de la XLVIII promoción y 40 caballeros y 6 damas de las Academias de los Cuerpos— se desplazaron de inmediato a la basílica del Pilar, para su tradicional «presentación» ante la Virgen. Por último, el general Calderón pasó revista en plena plaza del Pilar, abarrotada de curiosos, al batallón de caballeros cadetes.

Las seis mujeres, que obligaron por su sola presencia a cambiar algunas de las dependencias del centro, aunque el programa de estudios no ha sufrido variaciones, participaron en la entrega de sables vestidas con el uniforme de gala, que incluye una falda lisa y zapatos con tacón, con el pelo recogido y ligeramente maquilladas.

Las damas cadetes, las médicos Milagros Hijosa, Amparo Caceres, Teresa Valbuena y Margarita López (la única casada); la abogada Teresa Gordillo, y la ingeniero agrónomo Patricia Ortega, todas de entre 25 y 26 años, no han sufrido ninguna novatada de sus compañeros, según comentaron en su presentación ante los medios informativos.

Margarita López, casada con un teniente de infantería de marina, que asistió ayer al acto, aseguró que «la única diferencia entre los estudios universitarios y los castrenses es quizás la diferente concepción del orden y de la disciplina».

Los profesores que dirigen la formación de los caballeros y damas cadetes recalcaron, poco después del comienzo del curso, que no habían «encontrado diferencias apreciables entre las damas cadetes y sus compañeros masculinos que hagan suponer que puedan ser más o menos aptas para una materia u otra».

Pero las chicas, que confesaron que «lo más difícil son las pruebas físicas, el manejo del Cetme», reconocieron que «en los ejercicios físicos son mejores que nosotras».

Un policía nacional, abatido de un disparo de fusil

Bilbao (Efe).— El policía nacional Cristobal Díaz García, de 36 años de edad, fue asesinado ayer en un atentado terrorista perpetrado por varios individuos armados con fusiles, que le dispararon desde una distancia de 200 metros.

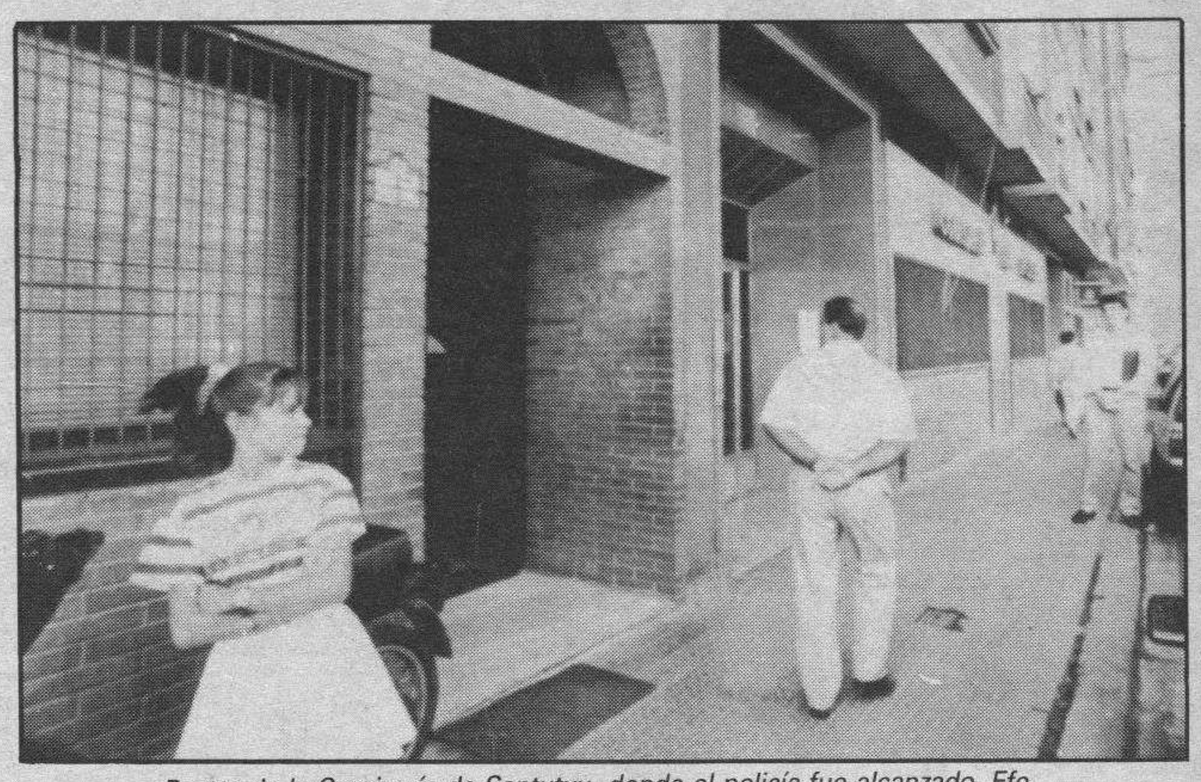

Puerta de la Comisaría de Santutxu, donde el policía fue alcanzado. Efe.

El atentado se cometió sobre las 10,20 horas de la mañana, cuando el agente del Cuerpo Nacional de Policía efectuaba el servicio de custodia en la puerta de entrada de la comisaría del barrio bilbaíno de Santutxu.

Según informó una vecina del barrio, tras oír una detonación se asomó a la ventana de su vivienda y vio «cómo tres chicos encapuchados y portando armas largas, corrían, mirando hacia atrás por unas huertas situadas al otro lado de la autovía que separa los barrios de Santutxu y Txurdínaga».

Esta mujer explicó que observó a los tres jóvenes cómo entraban en un «Simca 1.200», de color rojo, con una L de coductor novel en la parte trasera y se daban a la fuga sin ver en qué dirección, porque se lo tapaba un talud de tierra.

Fuentes policiales precisaron que al volante de este vehículo se encontraba una chica y que se dirigieron por la autovía que une Bilbao con Galdácano al municipio de San Antonio de Echévarri, localidad situada a unos 7 kilómetros del lugar del atentado donde dejaron abandonado el «Simca 1.200», que fue encontrado por la policía 20 minutos después de ocurrido el hecho, y, presumiblemente, tomaron otro vehiculo.

Las mismas fuentes precisaron que los autores del atentado tenían unos

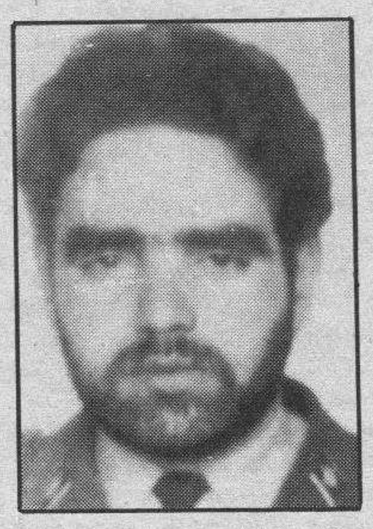

Fotografía de archivo de Cristóbal Díaz García. Efe.

20 años de edad y que, al menos dos de ellos, iban encapuchados y fueron los que cometieron el atentado. En el vehículo en el que huyeron, según esta versión, les esperaban los otros dos miembros del grupo terrorista.

Nada más cometerse el atentado, dotaciones del Cuerpo Nacional de Policía instalaron controles en las salidas de Bilbao y cercaron el barrio de Otxarkoaga, creyendo que los autores se habían dirigido hacia esta zona, iniciándose un rastreo del mismo por unidades radio-patrullas y vehículos camuflados, que no dio resultado positivo.

El agente resultó alcanzado por una bala de arma larga, al parecer correspondiente a un fusil de asalto «Cetme», usado por el Ejército español, si bien este extremo no ha sido confirmado todavía oficialmente.

Aunque el estado del policía revestía gravedad, al principio no se pensaba que resultase mortal.

Al recibir el balazo, según explicaron sus compañeros de servicio, con la fuerza del impacto, el agente salió desplazado hacia atrás, y cayó posteriormente al suelo, deslizando su cuerpo por la luna de la cristalera de entrada a la comisaría de policía.

Trasladado urgentemente al hospital civil de Basurto en una ambulancia de la DYA, con una herida de bala en el parte izquierda del tórax, con orificio de entrada y salida, una hora más tarde de ocurrido el hecho, Cristóbal Díaz falleció en la mesa de operaciones del servicio de Reanimación.

Cristóbal Díaz García, era natural de Montellano (Sevilla), tenía 36 años de edad, estaba casado; llevaba destinado en Bilbao unos tres años y tenía otro hermano en el Cuerpo Nacional de Policía, según las fuentes oficiales.

Esta es la primera vez que se comete un atentado contra un miembro de las Fuerzas de Seguridad del Estado mediante el método de tiro a larga distancia por «francotirador», precisaron las fuentes policiales.

El funeral por el policía se celebrará hoy, a las 13,45 horas, en la parroquia de los Padres Agustinos de la plaza de San José, situada a escasos metros del edificio del Gobierno Civil de Vizcaya. La capilla ardiente quedó instalada ayer, a las 22 horas, en el propio Gobierno Civil, una vez que fue efectuada la autopsia al cadáver.

Los partidos políticos —algunos de ellos en duros términos— han condenado el atentado.

España, siglo XXI

Tragicomedia en tres actos

Graciano Palomo Cuesta

PONGANSE cómodos, señores, que van a contemplar el más difícil todavía, la sesión circense desternillante más genial de todos los tiempos que darse pueda en país democrático al uso!

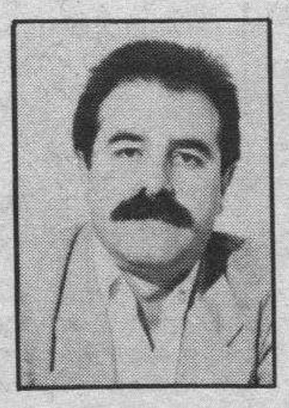

El precio y la venta de pelucas, bigotes postizos y gabardinas están batiendo todos los records; los más ancianos, «carrozas», jubilados del lugar piensan a volver a sus puestos de origen —incluso, Franco quiere dejar el Valle y aposentarse de nuevo en El Pardo—; y no hay chica de servir, novia de moral distraída, ejecutiva filosocialista que no desee que el Estado le pague sus trapitos, porque si no te das cuenta que no eres nadie.

Vayamos por partes. A José María Ruiz-Mateos, más conocido por el «marqués de la Olivara», le duele la tripa de reírse después del numerito —esperemos que no sea el último por el bien del humor de este país— montado en la Audiencia Nacional. Ahí tienen ustedes al otrora poderoso empresario número uno del país, haciendo la competencia a Charlie Rivel y poniendo en la picota a las instituciones.

La gente aplaude a rabiar este conejo de chistera que se ha inventado el ex-emperador de la abeja, no sólo porque se ha reído de los presuntamente poderosos, sino, y muy especialmente, porque ha dejado con el culo al aire las vergüenzas de quienes cobran —y mucho— por velar la ley desde la competencia, seriedad y rigor. Nada de eso se hace.

Ruiz-Mateos lleva razón en muchas cosas; ya se puede decir que en lo fundamental: «si he cometido delito, júzgueseme», implora. Ni por esas. La Justicia está tan politizada y mediatizada que el Gobierno cuenta con los resortes necesarios para yugular una y otra vez los intentos por clarificar un tema cada día más empozoñado y hediendo. El juez solicita un día cien millones de fianza, para rebajar la cifra al día siguiente a diez. Pero, ¿qué es esto? Otra cosa es que el personaje se haya vuelto loco. Motivos tiene.

Pero no se vaya a perder los otros actos de la comedia, como el regreso de don Manuel, como ya se avanzaba hace fechas en esta columna. Al final será tragicomedia con sangre y adobo. Ya lo verán ustedes. El «león de Villalba» ventea sangre, quiere cadáveres colgados en la plaza pública y no habrá más remedio que desempolvar —si alguna vez estuvieron en el desván— las hachas afiladas en la derecha española.

A Fraga nadie le regateaba el calificativo de «grande». A partir de ahora —y merced a la comedura de «coco» al que le han sometido la vieja guardia— tendrá que poner en almoneda su atributo más preciado y luchar de nuevo con algo que tenía ganado para la Historia: su talla de hombre de Estado. Quienes están frotándose las manos son los mediceros y moriotorios del PSOE. No es para menos. Cuando la ciudadanía se había percatado de sus incapacidades, llega el elefante blanco para echar una manita a los socialistas y darles cuartelillo.

Una visita a Loewe

No resulta extraño que los expedicionarios de la NBA que han visitado Madrid hayan desembarcado en Loewe como buitres sobre presa calentita. Coincidía su visita con el conocimiento —¡cuántas cosas habrá que no sepamos!— de las facturas de doña Pilar Miró en tan fastuosa y elegante tienda.

Todo el interés de la moza estriba ahora en hacernos creer que no es una delincuente. Y lo que se puede colegir de su actuación no es precisamente un «error» —ya la avisaron a usted que se equivocaba— sino que estamos en presencia de un delito, tipificado claramente en el Código Penal. Luego si una persona delinque, ¿cómo se la puede calificar? Bien, pero lo que ha quedado meridianamente claro es la calaña de estos altos capitostes, e insisto en que no sabemos de la misa a la media sobre sus andaduras de alcantarilla.

Los que tanto presumieron y amenazaron con alfombras tapadoras, se descubren ahora como vulgares choricillos. Ya lo dice la máxima evangélica: haz lo que dicen, pero no hagas lo que hacen.

M.C.D 2018

Corcuera anuncia la creación de un Consejo Nacional de la Delincuencia

Avila (Efe).— El ministro del Interior, José Luis Corcuera, anunció ayer en Avila la creación de un Consejo Nacional de la Delincuencia para los primeros meses del próximo año.

Corcuera presidió ayer en Avila una reunión de gobernadores civiles de todas las provincias y delegados del Gobierno en todas las comunidades autónomas para coordinar la administración periférica del Estado.

En esta reunión participaron también los ministros de Administraciones Públicas, Joaquín Almunia, y de Asuntos Sociales, Matilde Fernández, y altos cargos del Ministerio del Interior.

Acerca de la próxima creación del Consejo Nacional de la Delincuencia, Corcuera añadió que en este proyecto «estarán implicados varios Ministerios e instituciones que trabajan en ese campo».

Para Corcuera, «tenemos la obligación, con los instrumentos que la sociedad ha puesto en nuestras manos, de asegurar mayores niveles de seguridad a nuestras ciudadanos y no podemos hacer dejación de esa responsabilidad».

Sobre las ruedas de reconocimiento a miembros de las fuerzas de Seguridad del Estado, Corcuera dijo que «el Ministerio del Interior colaborará con la Justicia, pero con la seguridad de que no contribuirá a generar inseguridad para la vida de los miembros de los Cuerpos y fuerzas del orden».

En relación con el papel de los gobernadores civiles, tanto Corcuera como Almunia elogiaron las funciones y la misión de esta figura administrativa.

Corcuera afirmó que los gobernadores civiles son «una institución que goza de buena salud» y Almunia manifestó que «son insustituibles porque no estamos a favor de la supresión de las provincias».

Sobre el futuro de los gobiernos civiles en Cataluña, Almunia dijo que seguirán existiendo y manifestó que el Parlamento Catalán «no tiene competencias para resolver esta cuestión, sino sólo para plantearla.

Joaquín Almunia manifestó que «el gobernador no es una figura del franquismo» y subrayó que en la actualidad «no hay otra figura que pueda reemplazarles». Acerca de la fuga del empresario José María Ruiz-Mateos, el ministro del Interior manifestó que las fuerzas de seguridad «están trabajando con impresiones positivas para localizarle y entregarle de nuevo al juez».

«Se ha cesado al responsable de su custodia -añadió Corcuera-, porque lo que ha ocurrido no tenía que haberse producido y se ha abierto una investigación para ver en realidad lo que ha ocurrido».

Sobre el secuestro del industrial Emiliano Revilla, Corcuera dijo que «se han descartado hipótesis que se han ido concibiendo durante ocho meses» y afirmó, dirigiéndose a los periodistas, que «puedan estar seguros que se ha trabajado mucho en este tema para la localización y liberación del industrial».

Señaló Corcuera las dificultades que tienen las fuerzas de seguridad para localizar a Revilla, subrayó que «se han ido agotando muchas pistas» y manifestó que «se sigue trabajando y es una prioridad del Ministerio del Interior».

Sobre las relaciones del Ministerio del Interior con la familia Revilla, Corcuera dijo que ha manifestado su disposición personal y la del Ministerio «para hablar cuantas veces sean necesarias» y dijo que «es perfectamente legítimo el estado de ánimo en que se pueda encontrar y es comprensible cualquier actitud».

La ministra de Asuntos Siciales, Matilde Fernández, que se incorporó ayer en la reunión, explicó a los delegados del Gobierno y gobernadores civiles los objetivos de su Departamento.

En este sentido, Matilde Fernández manifestó que va a vincular la estructura periférica de su Ministerio a las delegaciones del Gobierno y gobiernos civiles, organismos con los que pretende mantener un «contacto directo para conocer los problemas de cada zona».

Otro de los temas que serán debatidos en la reunión es el de la delincuencia en las distintas provincias y regiones y su relación con las capas de la sociedad más desfavorecidas.

Esta reunión de trabajo es la primera que celebra Corcuera con los delegados del Gobierno y gobernadores civiles desde la reciente remodelación que afectó a varios titulares de estos organismos.

El ministro clausuró la conferencia sobre la perestroika. Efe

Ordóñez: «La suspensión del viaje de Hassan II no afectará las relaciones»

Barcelona (Efe).— El ministro español de Asuntos Exteriores, Francisco Fernández Ordóñez, dijo ayer en Barcelona que la suspensión del viaje a España de Hassan II no afectará a las relaciones preferenciales de Marruecos con la CEE.

Fernández Ordóñez, que clausuró la Conferencia Internacional sobre la perestroika que comenzó el pasado martes en Barcelona, dijo que «esta suspensión no afectará a nuestras relaciones. Nos interesan las buenas relaciones como vecinos». El ministro declinó comentar las posibles causas de la suspensión ni si la reacción le parecía desproporcionada.

Insistió en que el Gobierno español lamenta la suspensión del viaje y que la invitación se mantiene a la espera de «un momento oportuno para los dos países».

Fernández Ordóñez dijo desconocer los detalles del conflicto entre el Gobierno y la Generalitat respecto a una carta de intenciones firmada por el gobierno autónomo y el israelí, pero señaló que «la política exterior corresponde al Estado».

El ministro de Asuntos Exteriores español se refirió a la perestroika como el cambio más importante de esta segunda mitad de siglo y consideró que los países de la CEE no pueden ser sólo testigos de esta mutación.

Recordó la apertura de relaciones diplomáticas entre la CEE y el COMECON y destacó la firma de acuerdos entre los países comunitarios y Hungría.

Fernández Ordóñez consideró que el nivel de intercambio «aún es reducido», ya que sólo representa un 3,5 por ciento de la cifra de cada país (la mitad en el caso de España) y que el 50 por ciento del comercio del COMECON sigue realizándose en su interior.

Destacó asimismo el reforzamiento de la cooperación tecnológica que favorecerá más, en su opinión, a los países del Este, y la última operación de crédito de la Banca europea a la URSS, por valor de 6.000 millones de dólares.

Puntualizó que estos créditos no deben interpretarse como un «nuevo plan Marshall», sino como el resultado de la apertura de diálogo.

Fernández Ordóñez señaló que «nadie espera milagros ni súbitas transformaciones», sino que la perestroika debe ser seguida «con paciencia y atención, dado que no existen los cambios a marchas forzadas en la historia».

Durante la sesión de clausura, las ponencias se centraron en el papel de los intelectuales durante las últimas décadas de la historia de la Unión Soviética en relación con el entorno político.

Fernando Claudín, director de la Fundación Pablo Iglesias, organizadora del seminario junto al Instituto de Humanidades y el Centro Internacional de Documentación de Barcelona, propuso a los asistentes la firma de un documento de protesta por la represión durante la manifestación celebrada ayer en Praga. Ante las posturas enfrentadas de los asistentes, Claudín concluyó que los organizadores del simposio como tales firmarían el comunicado, que no debía ser apoyado por los asistentes.

Menem vino a erradicar la leyenda del peronismo

Madrid (Concha Bordona, Efe).— Carlos Saul Menem, candidato a la presidencia argentina por el partido peronista, dijo a su llegada ayer a Madrid que viene a Europa para «que se conozca lo que es el justicialismo y terminar con la leyenda negra».

En una entrevista a la agencia «Efe», Menem se definió como «un argentino con muchos años de lucha, que va a llegar a la presidencia de la nación para hacer de Argentina un país que merezca ser vivido».

Durante su estancia de cuatro días en España, Menem se entrevistará con el presidente del Gobierno, Felipe González, a quien «ya conocí en Buenos Aires, para informarle de nuestros proyectos económicos e invitarle a que visite Argentina cuando yo asuma la jefatura de mi país».

«Pretendemos -dijo- poner en marcha una verdadera revolución productiva en la República Argentina, liberando los recursos, frente a la política actual basada en medidas fiscalistas y monetaristas».

En el plano político «vamos a reformular el estado argentino sobre sólidas bases de ética y moral, frente a la corrupción generalizada que ha costado sumas tan fabulosas; en los últimos 15 años, hasta 40.000 millones de dólares».

Menem aseguró que Argentina «pretende pagar su deuda externa (60.000 millones de dólares, más 7 billones de pesetas), pero con nuevas fórmulas que nos permitan crecer para poder cumplir con nuestras obligaciones».

Insistió en «el estancamiento económico» del país, cuya inflación creció entre 1983 a 1988 «en casi un 75.000 por cien y se proyecta para 1990 un 90.000 por cien».

Su política exterior estará basada en «terminar con las fronteras ideológicas y el mantenimiento de buenas relaciones con todos los países».

Menem se entrevistará también con el ministro de Defensa, Narcís Serra, porque «España es un ejemplo -añadió- de cómo hay que hacer la reestructuración de las Fuerzas Armadas. Tenemos una propuesta, pero la queremos enriquecer».

Añadió que «Argentina está en condiciones de poner en marcha toda su producción, autoabastecerse y vender armas».

Al explicar su futura política con el Reino Unido precisó que «Argentina no es un país que esté preparado para la guerra, pero, al menos, tenemos que prepararnos para la defensa y seguir visitando los foros internacionales para lograr que el Reino Unido reconozca la soberanía de Argentina sobre las islas Malvinas».

«Espero también que en Europa no se siga viendo bien la usurpación colonial de las Malvinas», insistió Menem al defender su postura de embargar los bienes a la Corona británica en Argentina.

En cuanto a la Comunidad Económica Europea, Carlos Menem pretende solicitar «cooperación en plano de dignidad e igualdad, basados en convenios bilaterales ya existentes», aunque cree necesario que «los latinoamericanos establezcan en forma unida y solidaria sus relaciones con la Comunidad».

Dijo que los latinoamericanos «están desalentados» porque «El Dorado se ha desplazado últimamente hacia los países del Pacto de Varsovia y la URSS va a recibir 8.000 millones de dólares en créditos privados».

Menem aseguró que la unidad latinoamericana pasa por «un reforzamiento de la democracia. No se puede superar la crisis de forma individual, sino con la integración, y buenos ejemplos son Contadora, Grupo de los Ocho y es el esfuerzo de Brasil, Uruguay y Argentina, rampas de lanzamiento para esta unión que estamos pretendiendo».

En un breve recorrido de definiciones, Carlos Menem calificó a George Busch como «un demócrata del Partido Republicano», a Fidel Castro como «un líder para los cubanos», y a Gorbachov como «un renovador total y una persona que ha dado muchos beneficios a la Humanidad».

Tras su estancia en España, Carlos Saul Menem seguirá viaje a Francia, donde será recibido por Francois Mitterrand y Jacques Chirac, para continuar a República Federal de Alemania, Italia y la Santa Sede, donde el Papa le recibirá en audiencia especial.

ALMACENES Lázaro
San Pablo, 21-23 — BURGOS
DISTRIBUIDOR TAPIFLEX * CANAPES *
FLEX
SOMIERES * COLCHONES *
CAMAS PLEGABLES ★ CAMAS NIDO ★ COLCHONES GOMA ESPUMA ★ ALMOHADAS (SERVICIO A LA PROVINCIA)

M.C.D 2018

Los Presupuestos de la Junta pueden rehacerse en 24 horas

Salamanca (Efe).— El consejero de Economía y Hacienda, Miguel Pérez Villar, dijo ayer que la Junta está preparada técnicamente para rehacer el proyecto de Presupuestos para 1989 «en 24 horas».

Según Pérez Villar, esta reforma se llevaría a cabo en el caso de que se puedan aceptar las propuestas del PSOE y el CDS «cuando expliquen qué Presupuestos quieren», siempre y cuando «no distorsionen bastante» el proyecto del Gobierno.

Para Pérez Villar, «el PSOE y el CDS van a tener difícil de argumentar las enmiendas a la totalidad» presentadas a los Presupuestos de 1989.

Pérez Villar se desplazó ayer a Salamanca para mantener un encuentro con la Cámara de Comercio y clausurar un curso sobre el Programa de Iniciación a la Empresa.

En el caso de que se alargue el debate y no se produzca entendimiento, los Presupuestos de 1989 no estarán dispuestos a tiempo y habrá que prorrogar los vigentes, añadió el consejero. Sobre la emisión de 30.000 millones de pesetas de deuda pública, afirmó que Castilla y León «es todavía la comunidad menos endeudada de España».

«Voces distantes» y «Un asunto de mujeres» lograron los máximos galardones de la SEMINCI

Valladolid (Efe).— La película británica «Voces distantes» (1988), dirigida por Terence Davies, premiada con la «Espiga de Oro» de la 33 Semana Internacional de Cine de Valladolid (SEMINCI), máximo galardón del festival, es un ejercicio de memoria, entretejido por música, paisajes y decorados.

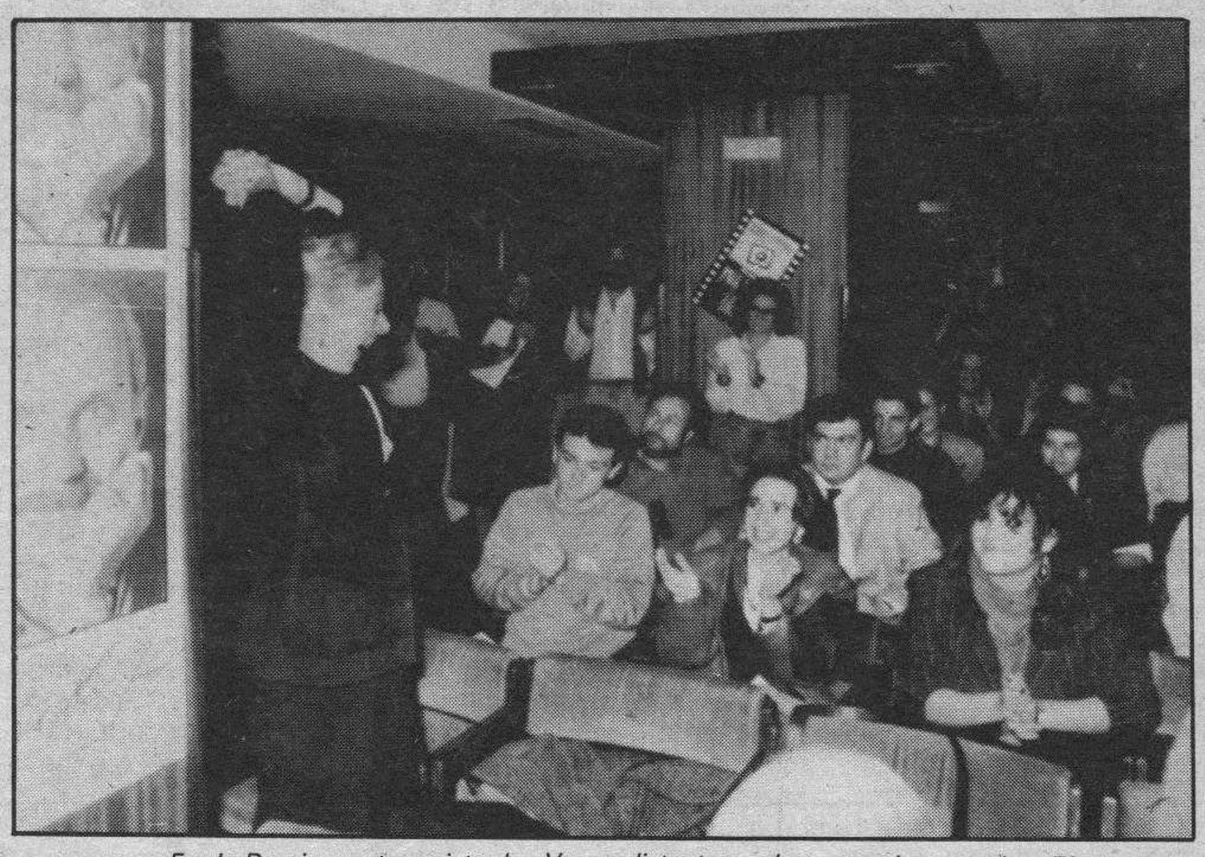

Freda Dowie, protagonista de «Voces distantes», al conocer los premios. Efe.

El jurado que concedió la «Espiga de Oro» a «Voces distantes», película que narra la historia de los recuerdos individuales y colectivos de una familia de Liverpool en los años 50, estuvo integrado por Alberto Estrafallaces, Emilio García Riera, Antonio Gimenez-Rico, Lola Herrera, Juri Kara, Leonor Manso y John Russell Taylor.

La «Espiga de Plata» recayó sobre el film francés «Un asunto de mujeres» (1988), de Claude Chabrol, que cuenta la historia de la una mujer enredada en la práctica de abortos y el alquiler de habitaciones de su casa a prostitutas, que acaba en la guillotina en junio de 1943, en plena Segunda Guerra Mundial.

La única película española a concurso en el Festival de Cine de Valladolid, «El Tesoro» (1988), de Antonio Mercero, basada en la novela del mismo título de Miguel Delibes, fue recibida con frialdad durante su proyección y no consiguió ninguno de los premios del jurado.

Otro tanto les sucedió a los filmes iberoamericanos, el argentino «Las puertitas del Sr. López» de Alberto Fischerman; el brasileño «La dama del cine de Shanghai», de Guiherme de Almeida Prado; y el mejicano «Mariana, Mariana», de Alberto Isaac.

«Voces distantes», acogida ya favorablemente por la crítica especializada durante su proyección, es en cierta manera una película autobiográfica en la que Terence Davies ha querido reconstruir los recuerdos y experiencias de su familia, retratando al mismo tiempo un tipo de sociedad.

Música, paisaje y decorados entretejen en la película ganadora un lienzo vital en el que se va desarrollando la historia de una familia campesina británica, donde la autoridad del padre, la dulzura de la madre y las relaciones entre los hermanos sirven de vehículo para descifrar una cultura profunda y arcaica.

Esta película, el cuarto trabajo cinematográfico de Terence Davies y el primero que realizó en color, está interpretada por Freda Dowie, Pete Postlethwaite, Angela Walsh, Dean Williams y Lorraine Ashbourne.

La organización de la 33 Semana Internacional de Cine de Valladolid, que ha contado con un presupuesto de 75 millones de pesetas para este certamen, manifestó después de la concesión de los premios, su satisfacción por el desarrollo y el prestigio renovado del festival.

En la gala de clausura y entrega de galardones a los premiados, se proyectó la película británica, fuera de concurso, «Un pez llamado Wanda» (1988), de Charles Crichton.

En la 33 Semana Internacional de Cine de Valladolid, que había sido inaugurada con «Un mundo aparte» (1988), del británico Chris Menges, en homenaje a todos los que luchan contra cualqueir clase de «apartheid», se presentaron a concurso 15 películas.

Asimismo, se han presentado ciclos sobre Nikita Mijalkov, el cine chino de los 80, el Cine Negro Español, «Extraños en el paraíso», Tex Avery, Escuelas de Cine del Sur de California, Tiempo de Historia, Serie televisiva del año «Amores difíciles» y Spanish Cinema, lo que ha significado un total de 305 proyecciones.

Una gran colección de camisas.

Rayas, cuadros, lisas. Calidad en amplia colección de colores. La suya.

RECORTE ESTE ANUNCIO Y COLOQUELO EN SU PORTAL

SEMAT, S.A.

EMPRESA ENCARGADA DE LA RECOGIDA DE BASURA

INFORMA

Con motivo de la Festividad de San Martín de Porres, Patrón del Servicio de Limpieza, la **NOCHE** del **3** al **4** de Noviembre no habrá recogida de basura.

Asimismo, se recuerda que con motivo de la Festividad de Todos los Santos, la **NOCHE** del **31** de Octubre al **1** de Noviembre no habrá recogida de basura.

COLABORA EN MANTENER UN BURGOS LIMPIO NO SACANDO LA BASURA LAS NOCHES MENCIONADAS

M.C.D 2018

Han regresado los diputados heridos en Angola

Madrid (Efe).— Los cuatro diputados españoles heridos en un accidente de tráfico en Angola, que formaban parte de una delegación parlamentaria, regresaron ayer a Madrid.

Los parlamentarios fueron recibidos por el presidente del Congreso, Félix Pons. El diputado Joseba Azkárraga, de Eusko Alkartasuna, con una herida en la cabeza, fue trasladado al hospital Ramón y Cajal para una revisión.

Luis Recoder, de CIU, tiene escayolada una pierna, León Buil, del CDS, algunas costillas rotas, y Ramón Santos, del PSOE, una herida en la cabeza.

Azkárraga dijo a los periodistas en el aeropuerto de Barajas que, en Angola, le hicieron la primera cura, después de estar cuarenta kilómetros desangrándose, en un hospital que no reunía las más mínimas condiciones sanitarias, «y prácticamente sin anestesia me estuvieron cosiendo, con muchos dolores».

Agregó que tiene más de treinta puntos y que el jueves fue ingresado en un hospital de Luanda, donde ya le anestesiaron totalmente. «Creo -dijo- que volvieron a cambiar todos los puntos y a coserme de nuevo y que retiraron todos los cristales que podía tener en las heridas».

«Tengo también hematomas por todo el cuerpo y tres puntos en el codo y ahora espero que, con más tranquilidad y seguridad, en Madrid me hagan una cura más definitiva».

Luis Recoder, herido en una pierna y que iba durmiendo cuando ocurrió el accidente, dijo a los periodistas que cree que tiene «una rotura de ligamentos y una fisura en el hueso».

«El accidente —dijo— fue aparatoso y creo que salimos bastante bien parados. Vamos a tener que arrastrar el yeso durante unas semanas y a descansar. El lunes estaremos en forma».

El diputado aseguró que la atención médica fue la de un país del tercer mundo y comentó que el accidente fue a 800 kilómetros al sur de la capital. «Estuvimos en un hospital comarcal atendidos por un médico cubano y un médico soviético, pero con una escasez absoluta de material, por ejemplo de antibióticos».

El diputado Luis Fajardo aseguró que el accidente fue «totalmente fortuito» y que sus compañeros heridos están muy contentos de estar en España y de haberse encontrado con sus esposas y sus familiares.

El accidente, según su versión, ocurrió «a las cuatro y cuarto de la tarde del miércoles, en un lugar en medio del desierto y en una recta muy clara. Ha sido tal vez una imprudencia de los conductores, pero de ninguna manera tiene otra interpretación».

«El primer coche —dijo— en el que íbamos el embajador y yo fue el que rozó con el camión, que no perdió el control, pero si los siguientes, que chocaron entre sí. Tuvimos un accidente bastante aparatoso contra un camión militar que llevaba, creo, gasolina de aviación, pero que pudimos burlar».

El diputado afirmó que, pese al accidente, el viaje cumplió su finalidad política.

Luis Recoder, ayudado por sus compañeros, a su llegada a Barajas, donde les recibió Pons.— Efe.

TRABAJANDO EL DURO.

A este furgón le va la marcha. Cargue lo que le cargue, puede con todo. Desde 800 hasta 2.060 kgs. de carga útil y un volumen de hasta 10 m³.

Piense en todo lo que le va a resolver.

Día tras día. Grande, fácil de cargar y aún más de conducir.

Con su supereconómico motor Diesel de 2,5 litros e inyección directa, su caja de cambios de 5 velocidades ó 4 con overdrive y su excelente aerodinámica, apenas gasta en combustible. ¡Imagínese la cantidad de duros que se va a ahorrar!

Y por si fuera poco, para que le saque un mayor rendimiento, el Ford Transit, le ofrece una amplia gama que se adapta a cualquier actividad de transporte.

Hasta 29 versiones. Desde los versátiles Kombi a los robustos chasis cabina.

Transit. Lo que Vd. esperaba. Pensando en cada detalle para que Vd. trabaje el duro a base de bien.

Furgón FT 80	1.882.000 pts.
Chasis Cabina 120	2.016.000 pts.
Furgón 190 TSE	2.553.000 pts.
Bus 15	2.975.000 pts.

(Transporte e IVA incluídos)

TRANSIT. TODO UN FORD. Ford

España potenciará el mercado único desde la presidencia de la CEE

Madrid (Efe).— La Administración española se plantea como objetivo fundamental para la presidencia semestral de la CE, que España asumirá el 1 de enero de 1989, mantener «el impulso» de la creación del mercado interior, en un período en el que no se esperan resultados espectaculares.

El secretario de Estado para las Comunidades Europeas, Pedro Solbes, afirmó ayer que se sentiría satisfecho si durante la presidencia española se consigue «mantener el impulso de la CE en el proceso de integración europea» y restó importancia al hecho de que puedan aprobarse o no, durante ese período cuestiones o directivas importantes.

Solbes participó en un seminario sobre la presidencia española de la Comunidad, organizado por el Ministerio del Portavoz del Gobierno y por la Secretaría de Estado para la CE, dirigido a los periodistas que informarán de la actividad de la presidencia comunitaria durante los seis primeros meses de 1989.

Solbes, al igual que los demás funcionarios españoles que participaron en el seminario, explicó que la presidencia de la Comunidad en el primer semestre de 1989 «se complica» por dos hechos: la renovación el 6 de enero de una parte de la Comisión Europea y la celebración, en los doce países miembros, de las elecciones al Parlamento Europeo.

Esta última circunstancia provocará la disolución de la Cámara de Estrasburgo en el mes de mayo, antes de iniciarse el proceso electoral.

Igualmente, la negociación de precios agrícolas, que debe realizarse durante la presidencia española, tendrá que estar terminada antes de mayo para que el Parlamento Europeo pueda aprobar los precios para la campaña 89-90.

El secretario de Estado, que aseguró que la presidencia comunitaria es «la operación de política exterior de mayor envergadura a que se ha enfrentado nuestro país», explicó que las prioridades para el semestre dependen también de lo que se apruebe durante la presidencia griega y de las propuestas que emanen de la Comisión Europea a los consejos de ministros.

Pese a ello la Administración española se plantea algunos objetivos, que se mantendrán en el segundo semestre durante la presidencia francesa, como continuar la creación del mercado interior avanzando también en la creación del espacio social europeo y la Europa de los ciudadanos.

Entre los aspectos directamente relacionados con el mercado interior, durante la presidencia española se continuará la labor de armonización fiscal, tanto de impuestos directos como indirectos, y en la política de transportes —incluida la modernización de la infraestructura— y se estudiará el informe encargado al grupo de expertos, en la pasada cumbre de Hannover, sobre política monetaria.

En estos aspectos no hay unanimidad entre los doce países miembros sino que estos defienden posturas, en algunos casos, enfrentadas.

Es posible que en el período de presidencia española se avance en el estudio y, tal vez, la aprobación de directivas tendentes a armonizar la fiscalidad de los países comunitarios.

M.C.D 2018

Revista Semanal

BURGENSE DB

Domingo, 30 de Octubre de 1988

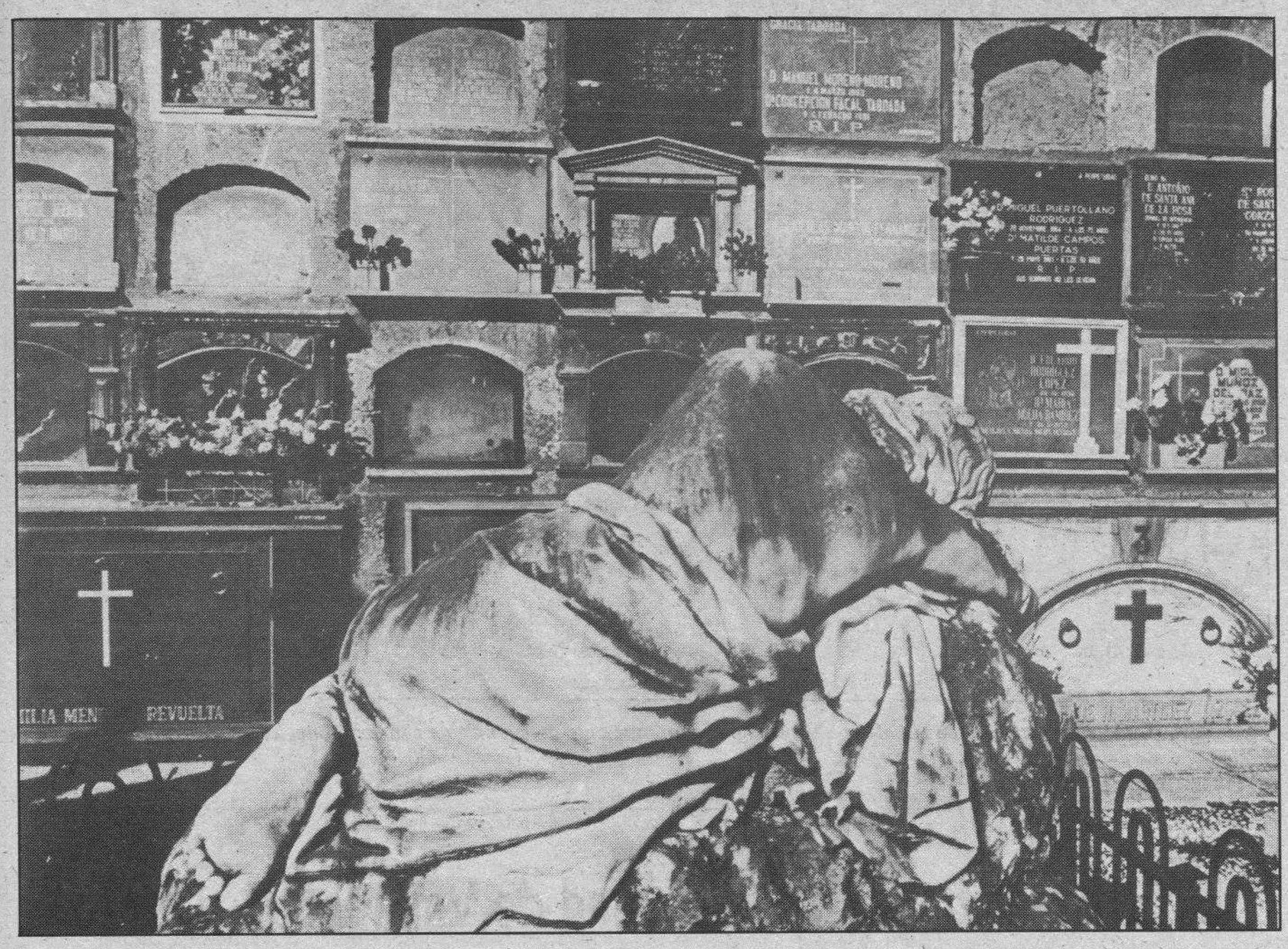

Estampas burgalesas

De epitafios e inscripciones funerarias

(La ciudad de los muertos)

Juan José Pérez Solana

TODAVIA guardo fresca y en ocasiones hasta lacerante la observación que cierto día oí a un agudo contertulio: «Siento —decía— una cruel pesadilla, más por lo cierto que por lo perverante. Resulta que con el correr de los días hallo en la calle cada vez menos gente conocida y, proporcionalmente, cada vez más nombres familiares, amigos, conocidos al fin entre los muertos». La observación de mi contertulio ya es mi propia observación. De modo y manera que por razones afectivas cada vez se me escapa más el alma a la —digamos— ciudad de los muertos. Y con el alma, alguna que otra vez, también el cuerpo, así que he venido a darles alguna noticia de lo que por allí se encuentra...

En muchos lugares el mantillo de la modernidad también ha entrado allí, y por ende los llamados cementerios, también camposantos, han estrenado estructura, carreterillas incluidas en los de ciudad, y ornamentación muy al sentir civilizado. Panteones de primera, segunda y demás categorías pues hasta allí llega la miseria de la servidumbre humana en lo que toca a la catalogación. Lápidas de postín, nichos y ornacinas y leves promontorios según la hacienda o la voluntad de quienes de un modo o de otro ya barruntan el asiento definitivo. No falta tampoco el adorno, a veces ostentoso, de floripondios generalmente a cuento del plástico —oh milagro de la perennidad— y otras veces a cuenta de la enramada natural, —oh crisantemos, al fin también caducos. De entre todos los veleidosos o encariñados aderezos con que se engalana el lugar, el primero que fue y sigue siendo es el ciprés y toda su extensa y esbelta familia. Cumplen, como corresponde, con la seriedad del lugar, la gravedad del momento y la aspiración con la especie humana: se elevan, como si fueran crespones de semipenumbra, a los cielos infinitos probablemente azules. Su encanto, aunque en otro contexto, ya lo describió sobradamente el espiritual Gerardo Diego...

Con todo, he de recordar que lo que siempre más ha sacudido mis adentros, tiene forma y hasta espectro de ruina: son, como decirlo, los únicos testimonios de cierto valor estable. Una cruz de madera sobrecogida ya por cientos de inclemencias y en vías de una más que previsible destrucción o una de aquellas de hierro forjado a las que él mismo puso de negro luciente y todavía le dio un toque de plata en ribetes manuales, esa que ya con el tiempo se descascarilla con inflamaciones de óxido o un candelabro al que también acabó engulléndoselo la tierra de tanto alumbrar a la noche... cualquiera, como digo, de estos objetos van más a tono con el carácter fúnebre del recinto.

De entre todos, sin embargo, el que prefiero es el que cobijan las lápidas y que tiene forma de leyenda. La lírica les llama epitafios y la costumbrística popular inscripciones funerarias. Tiempos hubo en que la imaginación, la cultura, la piedad y el arte pugnaban entre sí para confeccionar estos primorosos compendios de sabiduría mortuoria. El latín bordaba sus artificios para dar acabada formulación a quien se iba a enclaustrar entre piedras sepulcrales. A menudo echaba mano o bien de la Sagrada Escritura o bien de la mitología que al fin también ventilaba grandezas. Sírvanos para el caso una farragosa y retórica inscripción en un monasterio burebano: «Alvarus, urbe Cato, belloque secundus Aquiles / Filius atque suus Salvator, Pyrrhus in armis / Burebae comites et quos habet astifer orbis / Hac modo sub gelidi requiescunt marmoris umbra». («Alvaro, otro Catón en el gobierno del Estado, nuevo Aquiles en la guerra. Y su hijo Salvador, otro Pirro en la pelea, condes de la Bureba, que reinan con el Señor del mundo, descansan ahora bajo la sombra de este helado mármol»). Otras veces era la poesía almibarada y consentida la que servía de orla al sepulcro: «Aquí contemplan (los difuntos) cómo se pasan los fríos inviernos y las gratas primaveras, y cómo nada hay durable bajo la bóveda del cielo». Alguna vez asomaba la ironía no exenta de fino humor: «Yo, Diego, que en otro tiempo fui mayordomo del conde, ahora quedo sólo aquí en este seulcroepulcro sin nadie que me acompañe, y advierte que en aunque en el duro mármol se escriban sólo esos pocos nombres, que lees, en realidad este claustro está repleto de generosos huesos». Alguno hay poético como el que se supone que mandó poner el mismo John Keats tras su temprana muerte: «Siento crecer la flores sobre mí» o filosófico como el que aseguran que dijo para sí mismo Descartes: «Animo, alma mía, hace tiempo que estás prisionera; he aquí llegado el momento de salir de la cárcel: alegría y coraje alma mía».

Aunque alguien aprovechó el trance para el humor como aquel que padeciendo de insomnio pertinaz vio su muerte como remedio y así dejó dicho que le inscribieran «¡Dormir! ¡Por fin voy a dormir!», sueño que seguro consiguió Musset.

No obstante son los camposantos de los pueblos los que por lo común guardan las leyendas más acabadas y probablemente mejor sentidas. Con la humildad de unos trazos de factura casera, a veces incluso con la sola ortografía que daban los pocos años de escuela, se confeccionaban primorosas inscripciones que sin duda aleccionaban al personal. Tenían y tienen evidente entraña moralizante y muy frecuentemente virtud estoica. Así cuando dice: «No todos los ojos lloran el mismo día». O aquél, con evidente intención: «Como te ves, me ví; como me ves, te verás». O el simple, pero no simplón, «Hasta luego» con el que se invita a la concurrencia a tener presente la hora. No faltan, cómo podía ser, las dedicatorias fúnebres en el más tremendo y atronador de los sentidos «Líbrame del tormento», «A porta inferi, libera nos», «Dies irae, dies ille»... E incluso inscripciones copleras como aquella sabia que rezaba: «No hay plazo que no se cumpla / ni deuda que no se pague, ni mal que cien años dure / ni un enfermo que lo aguante».

A la leyenda de estos lugares les acompaña con frecuencia un pensamiento: «la vida es un sueño». A los que las leen les persigue un recuerdo. A quienes se las dedican tan sólo les falta una gracia: la de decirnos si les gusta o no tal dedicatoria.

Nuevas rutas turísticas

Joaquín Cidad Pérez

HEMOS visto un pequeño folleto sin paginar, con dieciséis hojas de 13x22 centímetros, a todo color, bajo el título «Rutas burgalesas». El texto ha sido redactado por el P. Valentín de la Cruz, cronista de la provincia. Ha sido publicado por la Fundación para el Desarrollo Provincial, que integran el Ayuntamiento de Burgos, la Caja de Ahorros Municipal, la Caja de Ahorros del Círculo y la Cámara de Comercio e Industria de Burgos.

Invita a recorrer la provincia agrupándola o dividiéndola en quince rutas.

La primera se asigna a la ciudad de Burgos, en la que se encuentra arte, fiestas, industria, gastronomía, cultura..., como síntesis y escaparate de la provincia. De aquí se supone que arrancan todas las demás.

La ruta segunda comprende la carretera nacional Burgos-Madrid, con mención expresa de Lerma, Aranda y cercanías.

Pampliega, Santa María, Villahoz, Villafruela y Roa, merecían la atención de una tercera gira.

Una cuarta jornada conviene dedicarla a San Quirce, Quintanilla de las Viñas, Arlanza, Covarrubias y Silos.

En un quinto viaje se nos invita a pasar y parar en Salas, Clunia, Peñaranda, La Vid y Caleruega.

Juarros, San Millán de Lara, Vizcaínos, La Laguna Negra y Revenga bien proporcionarán un grato día puestos en marcha por sexta vez.

Castrojeriz, Sasamón, Villasandino y Melgar de Fernamental, perfectamente ocuparán otro viaje.

Santibáñez Zarzaguda, Tozo, Valdelucio, Rebolledo de la Torre, Villadiego, Villegas, Palacios de Benaver y Tardajos, ofrecen materia de contemplación en la ida y regreso de una hipotética octava salida.

Al noveno recorrido cubrirá Sedano, el Rudrón, La Lora, Orbaneja del Castillo, Pantano del Ebro, Zamanzas y Manzanedo.

Una visita combinada reclaman Valdivielso, Villarcayo, Espinosa de los Monteros, Ojo Guareña, Puentedey y Cigüenza.

Dirigiéndose uno al Valle de Mena debe de aprovecharse para hacer un alto en Medina de Pomar.

La duodécima etapa para conocer a Burgos que se nos propone gira entorno al pantano del Arlanzón, Pradoluengo, Belorado, Cerezo de Río Tirón, Briviesca.

Sin que encierre ningún maleficio por darlas al número trece, Frías, Tobalina, y Losa necesitan todas las horas, que alumbra el sol primaveral o veraniego para ponerse en contacto con su entorno y misterio.

Monasterio de Rodilla, Poza de la Sal, Oña y Bureba, llenarían la catorce aventura turística.

Por fin, sin que el último puesto entrañe el más mínimo desprecio, el quince lugar se reserva a Pancorvo, Miranda de Ebro y el Condado de Treviño.

Llama la atención que la Diputación Provincial no participe en estos planteamientos. De quince rutas, catorce afectan a la provincia.

También hay que notar que Ayuntamientos e Instituciones privadas del ámbito rural deben de aportar su grano de arena, sea poniendo carteles, sea financiando publicaciones locales, sea haciendo arreglos en edificios de interés histórico y artístico, protegiendo actos culturales...

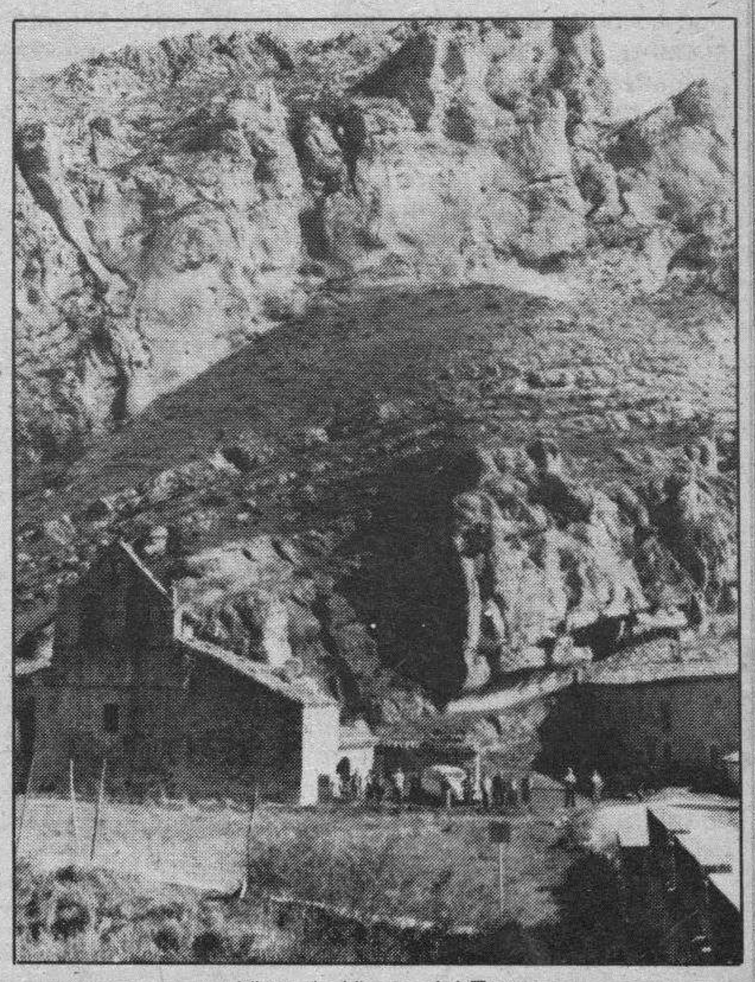

Vista de Hoyos del Tozo

M.C.D 2018

Dos días

Alfonso Salgado

ESTA semana que tenemos por delante encierra dos fechas que merecen su glosa. Se trata, claro está, del día de Todos los Santos y la conmemoración de los Fieles Difuntos. Del primero se habló en su día mucho más de lo que quisieron algunos políticos que, en definitiva, dieron marcha atrás. Recuerden que se pretendió que fuera jornada lectiva y las voces que se alzaron debieron resonar hasta en los tímpanos de los sordos, ya que el Gobierno terminó por rectificar y la fecha volvió a ser inhábil, según la definición aséptica que algunos pretenden dar a las cosas, o fiesta de guardar a todos los efectos (no sólo para oír misa entera).

Al Gobierno, por aquel entonces, no le sirvió apretarse los machos porque, a fin de cuentas, demostró que no los tenía tan bien puestos como decía. Cayó en la cuenta de que esa conmemoración de Todos los Santos tenía y tiene un doble significado: el religioso «stricto sensu» y el otro que une a cada quisque con sus antepasados, lo que sigue siendo cuestión decisiva en este país en que, sin la menor duda, privarle de tiempo para honrar a sus muertos es lo mismo que mentárselos, lo que sigue siendo algo muy grave, a pesar de las licencias que los «progres» (por cierto, ¿progresistas de qué? Ya hablaremos de esa frase estéril para la casa de las turbas de ignorantes de la política), las licencias, les decía, que los «progres» usan en los medios más bien oficiales para insulto del idioma, perversión de los olores del ambiente psicológico y demostración de pobreza mental. Aquí, la ascendencia sigue siendo santa, aunque les pese a los prebostes de esta hora, los apoye la Miró y lo suelten cada vez que pueden, o lo den a entender, que es lo mismo en el país de los buenos entendedores.

Se recobró la fiesta. Si los demás políticos tuvieran buen sentido y a éstos que gobiernan no les fallara la memoria, caerían en la cuenta de que algo parecido va a ocurrir, finalmente, con la festividad de la Inmaculada. Ya lo verán ustedes.

Al respecto conviene pensar que esa fiesta se acerca y que, recordando lo acaecido en torno a la que viene ya, debe decirse a los políticos que nos gobiernan a escala regional que deben tener cuidado. Se entendió, a la hora de los votos, que estaban por el respeto de los sentimientos religiosos. Y se ve que no. Si eso no les va (lo demuestran con la supresión de la fiesta del ocho de Diciembre y con otras cosas), no son particularmente eficientes ni a la hora de organizar su propia casa, mucho más pequeña que la Región, y todo lo que se puede publicar sobre ellos son los continuos dislates de cada día, ¿quién será el que les dé su voto en las próximas elecciones? Están llenos de cesarines y nos marean con sus disputas. Que se las coman fuera de las funciones de gobierno y que hagan el favor de devolvernos la fiesta de la Inmaculada y que dejen de fastidiarnos.

La conmemoración de los Fieles Difuntos tiene unas dimensiones que no hace falta que se las expliquemos a nadie, pero también es cierto que sería una falta de respeto dejar sin el debido recuerdo a tal conmemoración, precisamente por lo que ella significa. Espero que valga la siguiente:

Somos un conjunto social, una sociedad, una humanidad (por la gracia de Dios, constituida en Patria, a efectos específicos); somos seres individuales, es cierto, a la hora, entre otras, de rendir cuentas al Creador y también al prójimo, pero nadie puede olvidar que es parte esencial e indiscutible de ese conjunto social que no está, aquí y ahora, por generación espontánea, sino que deriva de tiempos pasados, que viene desde los orígenes, desde el primer día del aliento humano inicial, lo mismo que, en bloque, se proyecta hacia el futuro. Somos un ayer larguísimo y somos también un mañana indeterminado, pero tan cierto como el mismísimo hecho de la capacidad para la procreación.

Por lo tanto, olvidar el pasado, olvidar a los que fueron y ya no están aquí es, sin duda, una falta de respeto y hasta una indignidad, pero también es el argumento inconsciente del olvido de nosotros mismos, puesto que debe admitirse que somos esa parte esencial del conjunto total. Hasta para estos efectos diametralmente humanos caen en una torpeza tremenda quienes aseguran que ni saben ni les importa saber de dónde vienen ni hacia dónde van. No saberlo es una desgracia, como todo género de ignorancia, pero negarse a sopesar, dignificar y exaltar la esencia colectiva para el ayer y la que en la mente de Dios está ya perfilada para el futuro es, sencillamente, una estupidez, algo que con ese carácter de estúpido se proyecta como una amenaza sobre nuestros destinos, precisamente porque está sustentado frecuentemente por políticos, es decir, por quienes aspiran a ser dirigentes o lo son ya.

Es día para la oración, al menos de los que creemos. Es día para el recuerdo y el respeto para todos, salvo las enojosas excepciones que, de algún modo, han quedado perfiladas aquí.

El cuarteto de cuerda «Ciudad de Valladolid» en un momento de su brillante concierto ofrecido en Burgos

Protagonistas

El Cuarteto de Cuerda «Ciudad de Valladolid» debutó recientemente en nuestra capital

Ricardo Ruiz

El público era escaso, pero se entregó con entusiasmo y devoción. El incondicional adepto a la música de cámara acogió cálidamente la perfecta armonización de dos violines, una viola y un violoncello. La exacta conjunción de cuatro músicos para lograr un sólo sonido: limpio, nítido y virtuoso. Económicamente «no sobreviven» de la música, pero «viven» para ella. «La música es lo único que importa». Hablamos del Cuarteto de Cuerda «Ciudad de Valladolid» que debutó recientemente en nuestra ciudad cosechando repetidos aplausos del respetable.

Santiago Bravo, primer violín, Carlos Alberto Navarro, violoncello, Luis Than, a la viola y Joanna Zagroozka, también al violín, se presentaron por primera vez en Burgos el pasado mes de Octubre en el Conservatorio de Música de las Bernardas. En su espléndido concierto, enmarcado dentro del Festival de Música y Danza que ha programado el Ayuntamiento burgalés con motivo de la IX Otoñada Cultural, el Cuarteto de Cuerda ofreció obras de Haydn, Arriaga y Turina.

La tarde-noche del 13 de Octubre en Burgos fue, meteorológicamente hablando, fría y lluviosa. Quizás este dato climático, tan frecuente en nuestra ciudad, provocó que el Conservatorio registrara una discretísima presencia de público. Escaso, pero bien avenido, el respetable ovacionó con numerosos aplausos la actuación de los «cuatro músicos clásicos» que reconocían, minutos más tarde, que «el público había sido cálido en todo momento, manifestando un comportamiento excelente».

Respecto al escenario donde tuvieron que mostrar su profesionalidad contrastada, su conjunción sonora y su virtuosismo colectivo, aseguraron «estar gratamente impresionados por las condiciones acústicas que ofrece el magnífico e histórico marco bernardino».

Seis meses de unión musical

El origen del «Cuarteto de Cuerda» se remonta seis meses atrás cuando sus cuatro componentes, todos ellos pertenecientes a la Orquesta Ciudad de Valladolid, decidieron unir sus destinos individuales, musicalmente hablando.

Han ofrecido conciertos en toda la Comunidad castellano-leonesa y aunque todavía no han traspasado nuestras fronteras regionales, proyectan «dar el salto» a la capital de España para actuar en la super-prestigiosa Fundación Juan March a primeros del próximo año.

Sus cuatro componentes si de algo pecan es de ser sumamente «diplomáticos» a la hora de comparar el público vallisoletano y el burgalés. «No existen diferencias sustanciales —comentaban al finalizar su primera actuación en Burgos— entre ambas audiencias; cuando el programa es variado su acogida es siempre cálida».

Los adeptos que acuden a escuchar «in situ» las evoluciones en el escenario de estos cuatro músicos -curiosamente afincados en Valladolid pero originarios de Málaga, Polonia y Argentina, dos de sus miembrosno presentan una media de edad homogénea, ya que hay desde jóvenes con tempranas inquietudes musicales hasta adultos de mediana edad y oído cultivado.

Conjunción y virtuosismo compartido

El repertorio de este «Cuarteto de Cuerda» se compone principalmente de obras clásicas, románticas y piezas de autores, preferentemente, españoles. Entre éstos sobresalen Arriaga y Turina, cuya obra es —según reconocen— «muy linda y agradable». Sin embargo, éste es un conjunto «abierto a todo tipo de música», por eso se define musicalmente como «ecléptico».

Son sinceros cuando reconocen que, al tiempo que forman parte de la Orquesta, el dinero que obtienen de sus propias actuaciones como cuarteto les viene «muy bien». De todos modos, su lema es «la música es lo único que importa» y echan mano de un filosófico juego de palabras, a la vez económico y artístico, para concretar sus pasiones: «no vivimos de la música, pero sí vivimos para ella». La música, ante todo.

Joanna Zagroozca (violín)

Carlos A. Navarro (violoncello)

Santiago Bravo (primer violín)

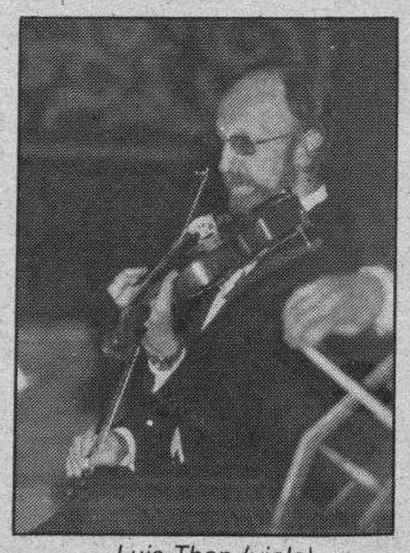

Luis Than (viola)

M.C.D 2018

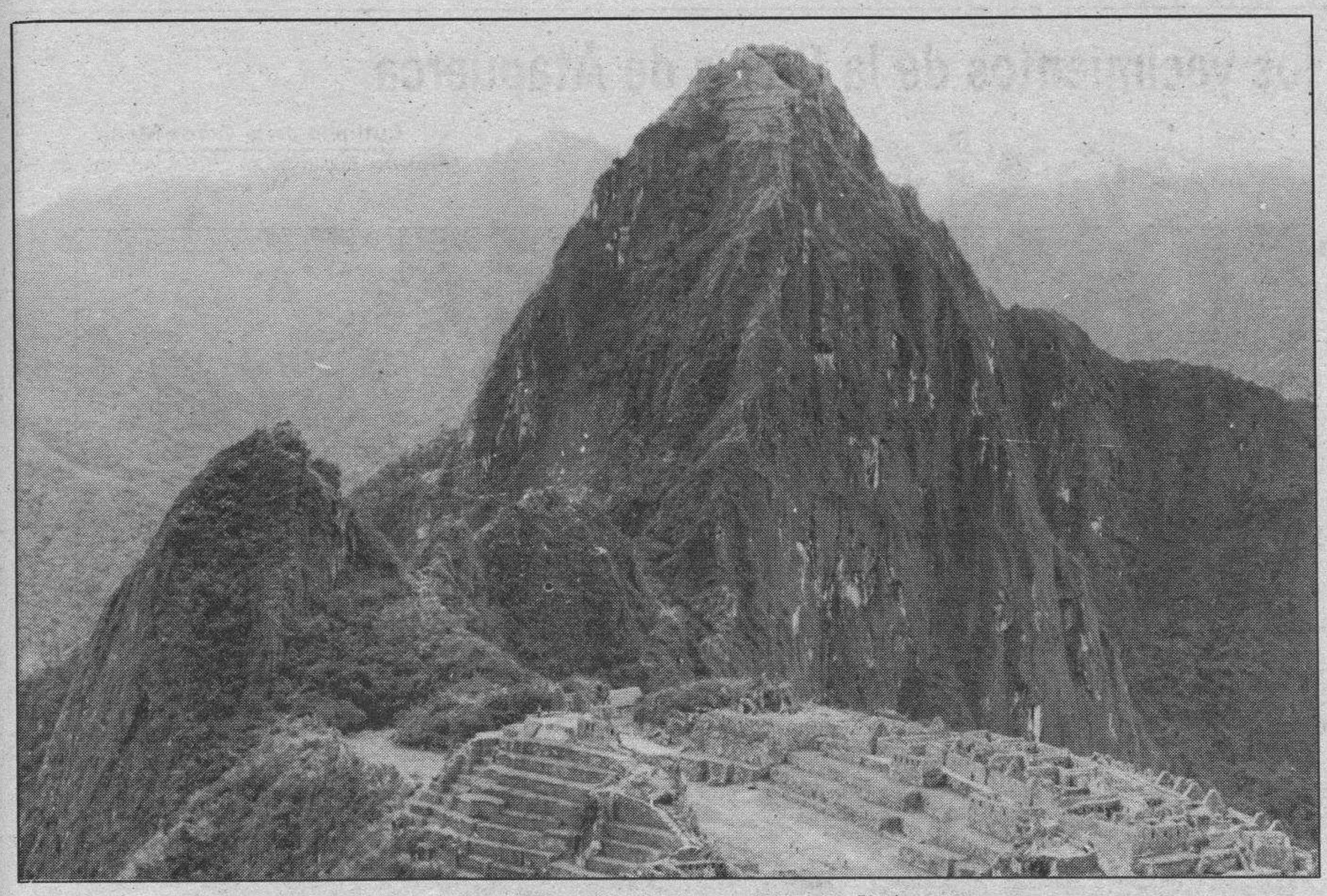

Machu Picchu y al fondo el cerro de Huayna Picchu

Impresiones peruanas III

Del Machu Picchu al Amazonas

Teodoro Bustillo Vicario

EN un escondrijo recóndito, situada en la cumbre de una montaña de escarpadas y abruptas laderas, se alza uno de los mitos arqueológicos más importantes del siglo XX: la ciudad de Machu Picchu.

Esta construcción incaica fue «descubierta» en el año 1911 por el norteamericano Hiram A. Bingham; a su llegada todavía la habitaban dos indios y se la ofrecieron como cobijo. Hacia el 1550 los españoles conocieron su existencia pero nunca llegaron a saber la ubicación exacta. Y es que para llegar a ella se debían pasar numerosas dificultades.

Constituye una obra de arte completa. Los incas la erigieron en el siglo XV para que sirviera de fortín frente a las belicosas tribus del Amazonas. Su función defensiva y de refugio destaca sobre cualquier otra, encerrada como está por un bosque tupido y rodeada por el río Urubamba. Las laderas fueron cuidadosamente aprovechadas para el cultivo por medio de terrazas escalonadas; allí fructificaba el maíz, la patata, la coca o el ají. Estaba pensada para que vivieran unos 800 habitantes y poseía las dotaciones propias de cualquier ciudad. Tenía cuarteles, talleres artesanales, almacenes y un buen abastecimiento de agua. Entre sus templos destaca el Intihuatana o templo del sol, que servía para señalar las estaciones del año.

No menos importante es el santuario del cóndor, ave sagrada que todavía hoy puede atisbarse por las cumbres.

Aquí pusieron los incas a flote sus mejores conocimientos de planificación arquitectónica e ingenieril. Su plano responde a una organización racional, un asentamiento humano fabricado por disposición del Estado y para el Estado. Sirvió de refugio a altos dignatarios y a las vírgenes del sol cuando los españoles llegaron a estas tierras.

Cuatro días de camino la separan de la ciudad más próxima: Ollantaitambo. Cuatro días andando a través de caminos estrechos, de vegetación exhuberante y de paisajes grandiosos y sobrecogedores. Cuatro días salvando profundos valles a través de numerosos puentes colgantes. No es raro que los españoles desistieran de buscarla por estos intrincados parajes.

Próximas a Machu Picchu, también en la selva, existen otras ciudades más grandiosas si cabe. De aquí parte una calzada que conduce directamente a una de ellas. Pero la vegetación guarda los restos que algún día los arqueólogos desenterrarán.

Descendiendo por el río Urubamba la selva cada vez es más espesa. Los gigantescos árboles y el canto de pájaros desconocidos entretienen el camino. Cuando atravesamos la Cordillera de Vilcabamba el río se hace más sereno y al llegar a la ciudad de Atalaya vierte sus aguas al Ucayali, que junto con el Marañón y el Napo dan nacimiento al río más caudaloso del Mundo, el Amazonas.

El agua es nuestro medio de comunicación, no hay ni carreteras ni caminos. Los ríos son una extraordinaria autopista que no es necesario construir o reparar; el Amazonas parece una carretera acuática con un ancho de novecientos metros, surcada por numerosos barcos repletos de gente, enseres y animales. Aquí también el agua está contaminada y cada vez hay menos boas, la serpiente más temida en estas aguas. En sus márgenes no dejan de verse gentes que trabajan en pequeñas haciendas dedicadas al cultivo-recogida de variados productos que la selva da pródigamente. La feracidad de estas tierras es extraordinaria, no hay más que introducirse unos cientos de metros para encontrar platanares silvestres.

Y llegamos a Iquitos, ciudad a la que sólo puede accederse por agua o por aire. Fue fundada en el año 1863 por los jesuitas y concebida como centro de penetración hacia las numerosas tribus que habitan la selva. A principios de siglo era uno de los grandes emporios del caucho. Hoy, con sus cien mil habitantes, vive del petróleo, del café o plátanos. El calor y la humedad son agobiantes; para aplacarlo son frecuentes los paseos en triciclos descubiertos, el medio más generalizado de desplazarse. Las gentes son simpáticas y agradables, no en vano proceden de muy diversos lugares. En Iquitos el indio del Amazonas vive y se viste a lo occidental, pero está esperando llegar a su poblado en la selva para cambiarse de ropa y volver a las costumbres y vestimenta de sus antepasados.

Pero la selva ya no es lo que era. Muchos animales están en peligro de extinción, se talan grandes cantidades de árboles..., aunque yaguas, jíbaros y otras tribus se resisten a cambiar. Todavía te cuentan leyendas de animales fantásticos, de guerras remotas o de plantas que curan casi todo. Pero esas historias las contaremos en otra ocasión.

Desde la Argentina

Las editoriales norteamericanas aumentan las tiradas

Gonzalo de Sebastián

HEMOS leído un extracto de L'Express por el que nos enteramos que los americanos compran más libros. Estamos extrañados. Según parece la gente se ha cansado de tanta televisión y está volviendo a la lectura. Lo contrario de lo que pasaba hace años. Ya era hora. Es demasiada televisión la que estamos viendo, la saturación está próxima y todo, hasta el amor, si es practicado en exceso, es aburrido.

En Estados Unidos, país de cifras exageradas en todo, se vienen publicando desde hace años unos cincuenta mil títulos anuales. No hay mayor novedad, ni éxito marcado, pero el número de ejemplares vendidos ha aumentado significativamente. Ya en el 1987 la venta subió un 16 por ciento y este año se espera que pase del 20 por ciento. Todo un «boom» de las editoriales. El público compra sobre todo las novelas de suspense, las memorias de hombres políticos y las biografías de actores, no obstante persistir en esta demanda se lee mucho ensayo y novela de acción. En Norteamérica se considera como «best seller» un libro cuando se venden más de trescientos mil ejemplares. Hace unos años bastaban cincuenta mil para entrar en esa categoría. En la Argentina, en este momento, lo común es que salgan de mil a dos mil ejemplares por tirada. Todas las editoriales han aumentado el número de títulos y de libros, todas menos las argentinas. Las españolas, que cuando vinimos a esta república publicaban mal, en un papel de ínfima calidad, pocos autores, y emisiones limitadas, ahora están entre las primeras del Mundo, lo cual nos alegra intensamente. Aquí en este momento las imprentas están semiparadas y llevan camino de seguir así hasta que no se arreglen los mil problemas que hay pendientes. Cuando llegamos a Buenos Aires nos extrañamos ante la potencia de los editores. Recordamos a Losada, un español de ley, que dio trabajo a tantos compatriotas llegados en esos tiempos cuando Europa estaba mal y —la Argentina era la primera nación en impresión de libros del mundo hispánico. Ahora, está todo tan caro para el común de la gente, que tendrá que seguir atragantándose con la televisión pues el presupuesto no da como para comprar muchos libros que digamos.

En Norteamérica las cosas son distintas e increíbles. La autraliana McCullough ha llegado a vender 700.000 ejemplares de su novela «Las aves se esconden hasta morir». Este año Danielle Steel ha registrado la venta de 1.000.000... en una sola semana. ¿Qué les parece?

Si extraña el número de libros editados en Norteamérica el dinero que cobran los autores nos escalofría. Algunos reciben millones de dólares no sólo por escribir una obra sino por lo que le encargan. A Alejandra Ripley, la editorial Warner Books le pagó cinco millones a cuenta para que continuase con una segunda parte de su libro. La locura de las cifras que ofrecen es tan grande que, si el libro no se vende, más de uno ha ido a la quiebra. Así es el mundo terrible de los negocios.

Lo que nos interesa, aparte de hablar de dinero, es porqué la gente compra más libros en los países desarrollados. La primera de las causas es el hartazgo de TV. (Siempre hemos creído que leyendo un libro se siente más placer que el mismo representado en la pantalla. La imaginación es más rica que la sensación visual). La segunda se debe a que la mayoría de la gente tiene más dinero para consumir y por último según L'Express, ha tenido mucho que ver el revolucionario método de ventas en los supermercados con precios promocionales.

Creemos que si se compran más libros la humanidad está avanzando. Dios quiera que se publiquen muchos sobre todo si son buenos.

LA AGRUPACION CASTELLANO LEONESA DE EXPORTADORES Y EXPOSITORES DE MUEBLES (ACLEEM, S.A.)

NECESITA

EXPERTO PARA COORDINAR RED COMERCIAL EN EL EXTERIOR

Imprescindible dominio de inglés y francés.

Interesados dirigirse por escrito al apartado 732 de Valladolid, referencia «ACL .

OPOSICIONES TELEFONICA

LETRADOS

REQUISITOS:

– LICENCIADO EN DERECHO

HASTA EL 15 DE NOVIEMBRE EN

OFICINA PERSONAL DE TELEFONICA en:

C/. SORIA, 5

ACADEMIA UNIVERSITARIA

Plaza Alonso Martínez, 7. Telf. 26 73 07

CRECSPAN, S.A.

APERITIVOS CRECS, PASTELITOS CROPAN Y PASTELERIA HORNERO:

NECESITA

VENDEDORES AUTONOMOS

PARA BURGOS Y PROVINCIA

SE REQUIERE:

★ Vehículo propio (tipo DKW).
★ Solvencia económica.
★ Pequeño almacén.
★ Conocedor del Mercado.

SE OFRECE

★ Productos en Exclusiva.
★ Clientes en cartera.

Interesados llamar a CRECSPAN, S.A. al teléfono (94) 6710409 de Bilbao. Mañana, lunes, 31 y miércoles, día 2, para concertar entrevista personal.

M.C.D 2018

Situación de los yacimientos de la Sierra de Atapuerca

Eutiquio de la Cerda Mena
Profesor del Instituto de Bachillerato de Miranda

LOS yacimientos de las Trincheras, cuyo jefe de excavaciones es el profesor don Emiliano Aguirre están situados dentro de la jurisdicción de Atapuerca.

Las Cuevas de Atapuerca están situadas en un terreno comunero de Atapuerca y de la Junta de los Juarros, de la que forma parte Ibeas.

Para probarlo transcribo parte de un documento de 1780, que dice: Hay un sello que dice: Carolus III D. G. Hispaniarum Rex.

Este documento viene a ratificar unos derechos que desde tiempo inmemorial tenían sobre dicho terreno el pueblo de Atapuerca y la mencionada Junta de los Juarros.

En el archivo del Ayuntamiento de Atapuerca queda recogido como hasta nuestros días se ha mantenido la letra y el espíritu del mismo.

Lo que sigue es copia. Los arriba nombrados, «por sí mismos y en voz y nombre de los demás vecinos y Concejos, así de la nominada Junta de Juarros, como de la citada villa de Tapuerca, por quienes presentaron suficiente voz y caución a manera de fianza en forma, de que estarán y pasarán por lo que ha contenido, bajo la obligación que para ello hicieron de sus personas y sus bienes propios y rentas de la insinuada Junta y Villa presentes y futuros: y dijeron que la especificada Junta y lugares de los que se compone, que lo son Santa Cruz, San Adrián, Salgüero, Mozoncillo, San Millán, Ibeas, Espinosa, Cuzcurrita y Cueva de Juarros y la Prenotada Villa de Tapuerca, por justos y legítimos títulos y privilegios tienen y les pertenecen cierto término comunero y se titula Valondo; en el cual, ambas, las dichas partes tienen igual derecho de propiedad, pacer con sus ganados mayores y menores de todas especies, de día y de noche, sestar, echar, levantar, cortar y rozar: en cuya quieta y pacífica posesión, uso y costumbre, sin la menor contravención han estado y están de inmemorial tiempo a esta parte, en ejecución de los expresados privilegios y apeos, antes de éste celebrados por ambas las referidas partes; los cuales dejan en su fuerza y vigor sin alterarlos en manera alguna: en cuya conformidad y añadiendo fuerza a fuerza y contrato a contrato, están conformes en hacer apeo, deslinde y amojonamiento del precitado término; y al efecto han nombrado los relacionados apeadores, en testimonio de nosotros los referidos escribanos recibieron juramento por Dios Nuestro Señor y a una Señal de Cruz en sus insignias de justicia, en forma y bajo del, les mandaron hacer el apeo y reconocimiento de los mojones del enunciado término.

Hecha la redondez e propio en pastos, corta, roza y todo género de aprovechamiento, de día y de noche, de las explicadas villas de Tapuerca y Junta de Juarros y la Mata y la poda de encinas, robles, matorros y carrascos se han dado y deben dar por suertes, así a los vecinos de la citada Villa de Tapuerca, como a los de la Junta de Juarros: entendiéndose que la mitad de dicha leña ha de ser por la recordada Villa de Tapuerca, como a los de la Junta de Juarros la otra mitad y para dar las expresadas suertes ha de preceder aviso y conformidad de una a otra parte recíprocamente, sin que vecino ni morador alguno, de una ni otra parte pueda introducirse a cortar rama, ni pie: Y si lo hiciese justificado que fuese, ambas las dichas partes y no la una sin la otra. Han de hacer el castigo de pan, queso y vino al que hubiese delinquido, según que de inmemorial tiempo a esta parte se ha usado y acostumbrado haciendo, por ser a voluntad de ambas comunidades:

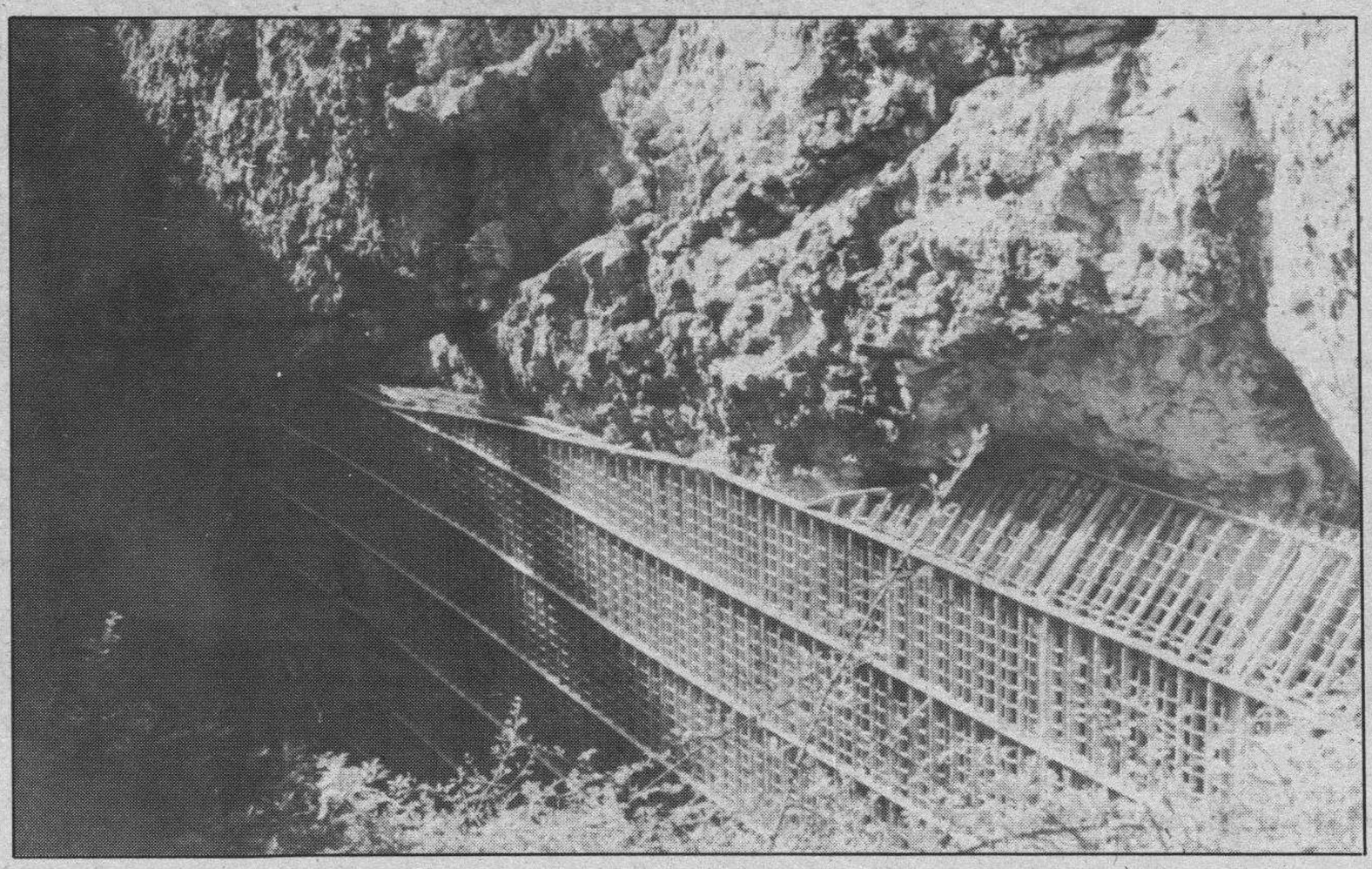

La puerta de la cueva mayor y santuario del silex.

Y sise ofreciere el vender de común leña vieja o caido, por aires o nieves, como suele acontecer, lo han de ajustar los Señores Alcaldes, de la una y otra parte y no el uno sin el otro, pena de ser castigados, como hasta ahora se ha observado y el valor de la leña que ha de ser la mitad para la mencionada villa de Tapuerca y la otra mitad para la citada Junta y en nombre de esta, lo han hecho y ajustado los oficiales de ella que son vecinos del recordado lugar de Ibeas, como el más inmediato, con quien se ha entendido y entiende la relacionada Villa de Tapuerca y no con los demás oficiales de dicha Junta: pues es testigo y conferenciante suya; todo lo cual los citados apeadores declaran haberlo visto ser y pasar así en el tiempo de su acordanza y oídos sus actores, los más ancianos de una y otra parte, por el Juramento que han prestado, en que se afirmaron y ratificaron; y para la aprobación de ese dicho Apeo y cuanto en él va declarado, le presentaron ante los señores Matías Palacios y Manuel López Colina, Teniente de Corregidor y Alcalde Ordinario respectivo de las relacionadas Junta de Juarros y Villa de Tapuerca: y vista la respuesta anterior y Apeo que se recuerda por los relacionados señores, en testimonio de nosotros los escribanos dijeron: que por lo que a cada uno toca la aprobaban y aprobaron, condenaban y condenaron a las partes interesadas, que estén y pasen por él, mediante su consentimiento, dándoles para su resguardo los traslados necesarios, en manera que hagan fe, en juicio y fuera de él, que para todo y su validación interponían a su autoridad ordinaria, en cuanto pueden y de derecho deben. Y lo firmaron sus mercedes con los que supieron de dichos Apeadores y partes y a ruego de los que no, lo hizo uno de los testigos que lo fueron Gaspar de la Cerda, Manuel Colina y Gregorio García, vecinos de la misma Tapuerca y estantes en dicho término de San Vicente, de que damos fe Matías Palacios, Manuel López Colina, Francisco Cubillo, Manuel Díez, Manuel Cubillo, Josef Patricio Ruiz, Blas Martínez, Manuel Merinero, Antonio García, Andrés Sáez, Josef de Goyo, Lucas de Hojas, menor, Santiago García, Pedro de las Heras. Ante nos: Francisco de Henestar, Pedro de la Varga. Concuerda con su original, que protocolizado en mi poder y oficio queda: a que me remito yo el infraescrito escribano de su Magestad y vecinos de la Villa de Arlanzón y en fe de ello a instancia del contenido Señor Manuel López Colina, doy el presente que signo y firmo en dicha Villa de Arlanzón, a diez y ocho días del mes de Enero y año de mil setecientos ochenta, en estas diez hojas, primera del sello cuarto y las demás papel común rubricadas, de las que acostumbro».

Escribano de su Magestad
Francisco de Henestar
Pedro de la Varga

M.C.D 2018

Letras

La foto y su pie

Pasión

«Hermosísimo cuerpo deseado,
qué cansancio me duele de esperarte!
¡Cómo gasta mi sangre tu presencia,
y qué fría se mueve sin tu logro!
Yo no habito mi carne ni mi mente:
soy la ausente que puebla una morada
donde nunca la luz puso cortezas.
Otras manos golpean cerraduras
sin hacerlas saltar de su alvéolo...
¡Qué tormento de amarte, sin que sepas
que aniquilas a todo el que me ama!

CARMEN CONDE

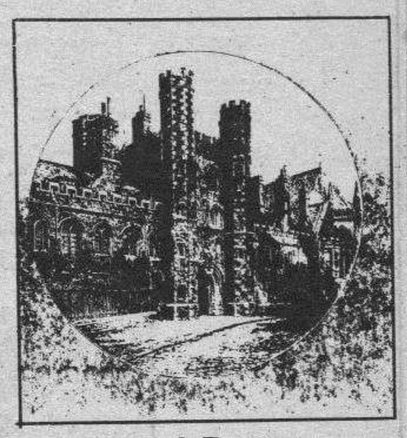

Lord Byron

★ «Apartarse de los hombres no significa odiarlos».

★ «El amor halla sus caminos, aunque sea a través de senderos por donde ni los lobos se atreverían a seguir su presa».

★ «Al que cae desde una dicha cumplida no le importa cuán hondo sea el abismo».

★ «¡La pluma!. Ese poderoso instrumento de los hombres insignificantes».

★ «Desperté una mañana y me encontré famoso».

★ «Siempre se interpone algo entre nosotros y lo que creemos que es nuestra felicidad».

★ «El mismo placer es un moralista mucho más severo que toda la sabiduría de los sabios».

★ «El amor es en la vida del hombre una cosa aparte; en la mujer forma toda su existencia».

★ «En el juego hay dos placeres distintos y es probable que uno de los dos se consiga: el placer de ganar y el placer de perder».

★ «Aunque me quede sólo, no cambiaría mis libres pensamientos por un trono».

★ «Ciertamente es agradable ver el propio nombre en letras de imprenta. Un libro es un libro, aunque dentro de él no haya nada».

★ «Nunca aconsejeis a un hombre que desconfíe de una mujer con la que ya está casado. Es demasiado tarde para él».

★ «Después de todo ¿qué es la mentira sino una verdad inventada?».

★ «Un paisaje cualquiera es un estado del alma».

★ «La buena sociedad está formada por dos potentes tribus: los que aburren y los que se aburren».

★ «A todo el mundo le gusta vengarse; pero renunciar a la venganza es más bello y puede satisfacernos. Aunque esto no reza para las mujeres».

★ «Es extraño, pero es verdad. La verdad siempre es una cosa extraña, más extraña que la ficción».

Sumario

★ «Dr. Zivago», 30 años después

★ Libros comentados por «Saber Leer»

★ Literatura infantil y juvenil

★ Concurso de Cuentos Ciudad de San Sebastián

M.C.D 2018

Letras

Coordina: Juan José Pérez Solar

El «Dr. Zhivago» treinta años después

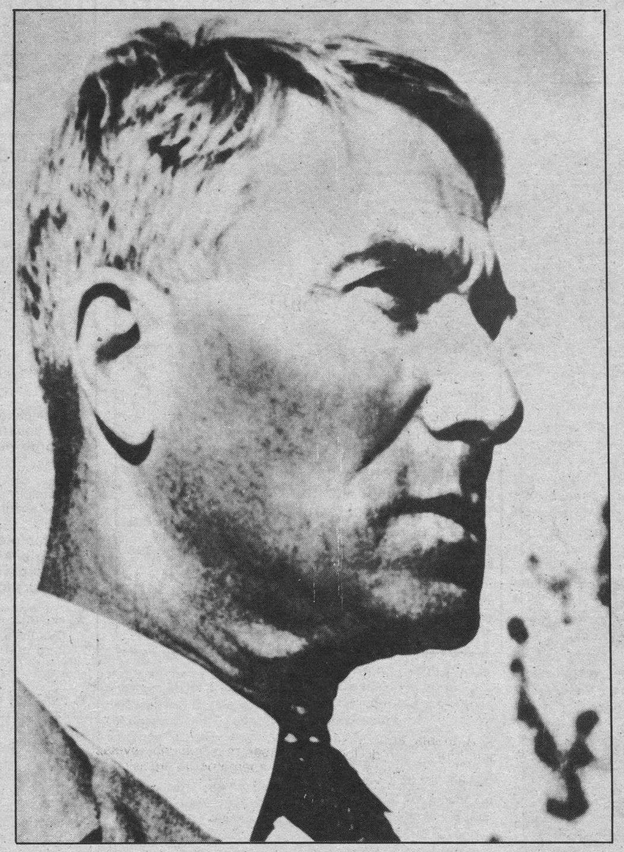

«Al margen de las preocupaciones sociales, Pasternak piensa que la única función del artista es realizar el arte brillantemente. Aunque acoge la revolución como «El primer amor de la tierra», la sociedad soviética sólo le interesaba en la medida en que es compatible con el alma del sacerdote (es el tema de "El segundo nacimiento")».

Obras principales (traducidas al castellano).

— «El Dr. Zivago»
— Vida y Poesía
— «Cartas a Renata»
— «)La infancia de Luvers»
— «El relato»
— «El año 1905»
— «Salvoconducto»
— «Las vías aéreas»
— «Cartas a los amigos georgianos»

Boris Leonidovich Pasternak

Poeta y novelista ruso, nació en Moscú el 10 de Febrero de 1890; murió en su casa de campo de Peredelkino, cerca de Moscú, el 29 de Mayo de 1960.

Se dio a conocer como poeta con su libro «Un gemelo en las nubes», en 1914, al que siguió en 1917 la narración «Encima de las murallas». Emparentado ideológicamente con los instigadores de la revolución, colaboró en la revista de extrema izquierda «Lev» durante los años 1923 y 1924, y en algunos de sus poemas se advirtió un cambio en su actitud estética, que derivó desde una suerte de intimismo subjetivo y panteista a una superación de las impresiones personales. En este sentido son representativas «El año 1905» y «El teniente Schmidt». Después, ya en 1927, apareció «Dos libros», al que siguió su poema «Spentorski», publicado fragmentariamente, y en torno al cual se levantó una encrespada polémica, porque parte de la crítica creyó ver en esta obra una encubierta actitud antirrevolucionaria. Durante la Segunda Guerra Mundial el escritor publicó únicamente dos pequeños libros de versos titulados «En los trenes matutinos» (1943) y «La inmensidad de la tierra» (1945). Inspiradas en la lucha, estas dos obras son, sin embargo, iguales al resto de su producción; en ellas, pese al esfuerzo notorio realizado por el escritor para integrarse en la realidad nacida de la contienda, se transparente su rebelde individualismo que le atrajo, una vez más, la enemistad y el encono de la crítica oficial soviética. A la vista del cariz que habían tomado los asuntos, Pasternak se dedicó a traducir obras extranjeras y publicó una antología de «Poetas georgianos» (1946), el «Fausto» de Goethe (1953) y una selección de tragedias de Shakespeare (1953).

En 1954 comenzó a publicar de nuevo poesías suyas en la revista «Anamja», pero iban firmadas por un tal «Doktor Zivago», que resultó luego ser el protagonista de una novela que estaba escribiendo. A finales de 1956, dados los últimos toques al «Doktor Zivago» —con la que había de ganar luego el Premio Nobel— fueron entregados los originales a la revista «Novyj Mir», que se negó a publicarla por considerarla impregnada de «individualismo enfermizo», y los censores que la leyeron sentenciaron que era una obra política de tesis, en la que no se trataban con objetividad la guerra civil, la revolución y los años posrevolucionarios.

Entretanto, un editor italiano, en cuyas manos había caído un original de la debatida producción de Pasternak, burló la prohibición de la Unión de Escritores Soviéticos y la lanzó al mercado, en italiano, en Noviembre de 1957. Sucesivamente aparecieron las ediciones en Inglaterra, Holanda y más tarde en España. En Octubre de 1958 la Academia Sueca concedió a Pasternak el Premio Nobel de Literatura, al que tuvo que renunciar como consecuencia de las presiones ejercidas por la Unión de Escritores Soviéticos y de las autoridades de la U.R.S.S., que interpretaron la concesión del premio y la anterior publicación de la novela como una provocación del escritor y de Occidente. Estos sucesos produjeron muchos sinsabores al escritor y amargaron los últimos años de su vida. Pasternak expuso su concepción estética de la poesía en «El salvoconducto», obra en la que sustenta la teoría, afín a la de Rilke, de que el pensar en imágenes propio del arte y el pensar riguroso de la lógica son inconciliables.

Antonio Parra

Fue uno de los Premios Nobel más resonantes

El 23 de Octubre de 1958 —se cumplieron treinta años— la Academia Sueca anunció la concesión del Premio Nobel de Literatura a Boris Pasternak «por sus importantes obras, tanto en el campo de la poesía lírica contemporánea como en el gran tradición épica rusa». Era la culminación literaria de un hombre oscuro, quien tuvo dificultades para dar sus obras a estampa (la mayor parte de sus libros corrían de mano en mano, entre la juventud soviética, tirados a multicopista, lo que se dio en llamar la cultura del «samizdat»).

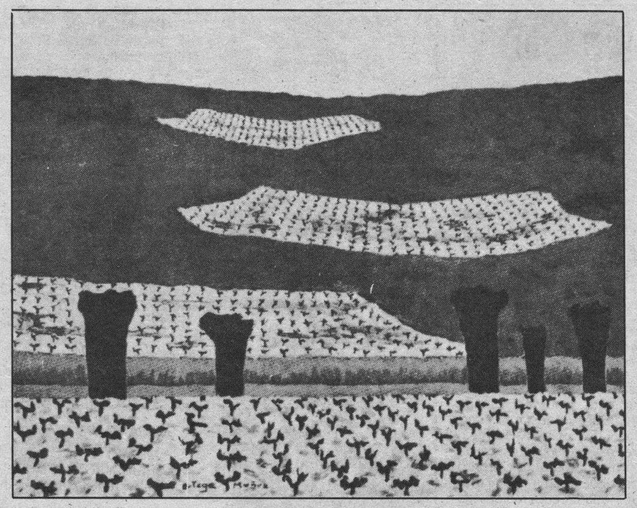

Autor de una sola obra, una novela-río, o novela-poema, el «Dr. Zhivago» veía y vivía los laureles de la fama, ascendido, de la noche a la mañana, sobre el pináculo del Parnaso. Sin embargo, fue una hora difícil para el poeta, al que Moravia había escrito como el «adolescente de los cabellos grises». Un momento de prueba para el solitario de Peredelkino, la dacha a las afueras de Moscú, donde Pasternak vivía apartado del mundanal ruido, a la vez que se lamía las heridas de la incomprensión. Porque, mientras el Oeste le dejaba puerta franca al reino de la gloria y de la fama, en el Este lo que dieron fueron portazos.

Ningún Nobel tan polémico, ni libro tan leído como el «Dr. Zhivago», que se tradujo a todos los idiomas del Mundo, y llevado al cine de la mano de actores tan señeros como Sir Alec Guiness, Julie Christie y Omar Shariff. Era la historia de una familia moscovita, disgregada por los horrores de la Revolución de Octubre. Todo un alegato contra el materialismo dialéctico.

Nadie es profeta en su pueblo

Al día siguiente de conocerse la noticia del fallo del jurado de Estocolmo, «Literaturnaya Gazeta», órgano de los escritores soviéticos, salió al paso de la concesión del galardón a su compatriota con un editorial que era una invectiva: «Este premio está destinado a avivar la guerra fría contra la Unión Soviética y las ideas socialistas triunfantes. «Dr. Zhivago» es una obra artísticamente escuálida, maliciosa, llena de odio al socialismo. retrata la vida de un malvado y estúpido enemigo de la revolución. Al escribirla, Pasternak decidió no marchar con cuantos construyen el comunismo, y eligió el camino de la vergüenza y de la ignominia».

Pasternak acepta el premio y anuncia que piensa ir a Estocolmo el 10 de Diciembre a recibirlo. Envía a la Academia sueca telegrama con el siguiente texto: «Inmensamente agradecido, emocionado y turbado». En Estocolmo, Andrea Oesterling anuncia, en su capacidad de secretario del jurado, que el premio no fue concedido por razón política, sino por motivos estrictamente literarios.

Entre tanto, varios escritores se dirige a Pasternak aconsejándole que renuncie al Nobel por razones de patriotismo. Se había promovido toda una campaña en la Prensa soviética, la cual, en peso y formando piña se había puesto de parte de las autoridades, y en contra de Pasternak. Frases incriminatorias podían leerse en los papeles rusos de aquel otoño caliente, cuando estaba aún reciente el estruendo de los tanques sobre Budapest y no se había borrado de las calzadas de la capital húngara la huella que dejaron las cadenas de la invasión.

Renuncia

Lejos de menguar, la campaña toma incremento y el escritor se ve entre dos fuegos: un Occidente que le tentaba con halagos y promesas de pingües ganancias, piropeándole sin cesar, mientras su patria le negaba el pan y la sal, comparándose su conducta a la de un traidor. Fuerte brete el del dilema en que se puso a Pasternak. Conmovedoramente, van a pesar más en su ánimo las razones puramente espirituales sobre los motivos de lucro. El amaba demasiado a su Patria para abandonarla. Fue todo un gesto heroico, la aceptación voluntaria de la autoinmolación. Amargado, pero terne en sus convicciones, Boris Pasternak miraría dos años más tarde. Las fotografías de su cadáver yacente, con los ojos abiertos, es costumbre entre los rusos el no cerrar nunca los ojos a sus muertos, envuelto entre guirnaldas y rodeado de la veneración del pueblo que asistió a su sepelio en la pequeña iglesia ortodoxa de la Transfiguración dieron la vuelta al Orbe.

El «Dr. Zivago», una novela de corte anticuado, pero cuyo mensaje guarda intacta su frescura

Valentín Asmos, el novelista que pronunció la oración fúnebre, dijo en aquella hora: «Pocas personas como Boris Pasternak que hayan comulgado de la pureza y honestidad de una vida y unas convicciones».

El 29 de Octubre de 1958, Boris Pasternak había telegrafiado a la Academia sueca declinando el galardón con este texto: «Debido al significado atribuido a la concesión en la sociedad en la que vivo, no debo dar las gracias por el inmerecido premio que nos ha concedido. No tomen con mala voluntad mi voluntaria negativa a aceptarlo».

Tan patético mensaje dejaba al descubierto las incesantes presiones de que fue víctima el autor, a lo largo de una semana que pudiera merecer el calificativo de la más trascendente y trágica de su existencia, que en Occidente le había convertido en un mártir de la causa.

Ciertamente, el Gobierno de Kruschev no había puesto obstáculos a la salida de la URSS de uno de los primeros «refusheniks» —y acaso uno de los pioneros de la «perestroika»— por aquello de que a enemigo que huye puente de plata. El propio líder del Politburó, Nikita Kruschev, cuya vehemencia verbal se hizo famosa por aquellos tiempos, se había expresado en estos términos: «Que se vaya. Su marcha de entre nosotros acaso purificará la atmósfera».

Pero en Pasternak prevaleció el amor a la Santa Rusia sobre toda suerte de intereses. Escogió, a diferencia de Solzhenitsyn, el ostracismo en su Patria a un exilio dorado, que siempre llevan muy a mal los rusos, aunque empedrado de dólares. Quizás el gesto heroico le haya convertido en uno de los escritores más interesantes de este siglo, con independencia de su obra, por otra parte tan discutida.

Breve valoración

A treinta años vista de aquel furor, uno de los últimos episodios que jalonaron o más bien recalentaron la guerra fría, la famosa novela de Pasternak, que editorialmente fue uno de los Premios Nobeles más exitosos e indiscutidos, puede ser acusada, como lo ha sido por los críticos de ser una obra «demodée», en el puro garbo de la novelística del XIX, pero conserva intacta la filosofía de su mensaje. Una llamada de esperanza a la dignidad del hombre y su defensa frente a cualquier totalitarismo, venga de donde venga, ya sea el materialismo dialéctico o el materialismo capitalista. Alguno de los conceptos que Pasternak pone en boca de sus personajes conservan hoy una actualidad palpitante.

Desde el punto de vista estilístico, Pasternak parece conocer los registros secretos de una lengua tan hermosa como el ruso. «Dr. Zhivago» da así la sensación de ser, más que una novela, un poema por la precisión y belleza del lenguaje, manejado en clave de sinfonía, en que estallan la melancolía y añoranza del alma rusa. En su pluma parecen refundirse las voces de un Chejov, de un Gogol, un Gorki y un Dostoyevski.

Hasta sus propios enemigos lo reconocieron por boca de Ilya Ehremburg, a la sazón uno de los dirigentes de la Unión de Escritores Soviéticos: «¿Pasternak»? —declaró a los periodistas el autor del «Deshielo»—. Es un gran poeta y un escritor de prosa grandiosa, pero es también la persona más egocéntrica que conozco».

M.C.D 2018

Letras

«Saber/Leer» (N.° 18)

— Revista crítica de libros de la Fundación Juan March.

— Con artículos de Julián Gallego, Martín Cachero, Querol, Calvo Sotelo, Morán, Alvar y Marías.

EL ex-presidente del Gobierno español, Leopoldo Calvo-Sotelo y el ex-ministro de Asuntos Exteriores, Fernando Morán, escriben sobre política exterior en la revista crítica de libros, «Saber/Leer», que edita la Fundación Juan March. Calvo Sotelo comenta el libro del ex-presidente de la República francesa, Valery Giscard d'Estaing, y Morán el que recoge la filosofía política actual de la Unión Soviética, la «perestroika», de Mikhael Gorbachov.

Además de estos dos autores en el número 18 de la revista, correspondiente al mes de Octubre, colaboran los siguientes especialistas que se ocupan de libros aparecidos recientemente tanto en España como en el extranjero: Julián Gállego destaca la versión española de la Iconología (1573), de Cesare Ripa, un texto clásico sobre la representación artística de las virtudes y los vicios; el profesor Martínez Cachero escribe sobre el cuento español de posguerra; el musicólogo Miguel Querol alude a la «recuperación» de un compositor barroco poco conocido, Carlos Patiño; el lingüista Manul Alvar, autor de varios atlas lingüísticos españoles, comenta por extenso una monumental obra sobre arquitectura popular de España; y por último, el filósofo Julián Marías enjuicia un Diccionario de las Religiones.

Estos trabajos llevan ilustraciones, encargadas expresamente que en este número firman Aitana Martín, Angeles Maldonado, Francisco Solé, Alfonso Ruano y Arturo Requejo.

«Las confesiones de un ex-presidente», que es el título escogido por Calvo-Sotelo para su trabajo, aluden al libro, publicado en este año en Francia (y que se acaba de traducir al español), Le Pouvoir et la Vie, de Giscard d'Estaing. No son, señala Calvo Sotelo, unas memorias al uso, con sus reglas y limitaciones internas propias de este tipo de relatos, sino que, como el propio Giscard advierte en el prólogo, lo que ha hecho es «comunicar las vivencias de su septenio».

Calvo-Sotelo como político en activo fue testigo de algunos hechos vividos por Giscard en este septenio, sobre todo aquellos que hacen referencia a España; y es aquí en donde se detiene, matizando, en ocasiones, algunas precisiones de Giscard, vistas desde este lado de los Pirineos. En las 400 páginas de esta obra puede percibirse, destaca Calvo-Sotelo, la personalidad de Giscard, su elegancia, su natural chauvinismo y la belleza de su estilo literario. En un momento determinado, el ex-presidente español confiesa envidiarle el puesto: «¡Qué maravilla —escribe— ser presidente de la V República Francesa!». En esto, confiesa también, coincidía con otro ex-presidente, con Adolfo Suárez.

Ex-ministro de Asuntos Exteriores, ex-representante de España ante las Naciones Unidas, eurodiputado en Estrasburgo, Fernando Morán es también testigo de ese cambio propiciado en la Unión Soviética por su máxio líder, Mikhael Gorbachev, y que con el nombre de «perestroika» lleva meses en las primeras planas de los periódicos.

Para Morán, quien comenta la aparición simultánea en varios idiomas occidentales de la obra de Gorbachov, en la que se recoge la nueva filosofía política imperante en la URSS, esta «revolución de Gorbachov» —así titula su artículo— supone un hecho político fundamental a escala mundial. La «perestroika» es un cambio cualitativo y directo en las estructuras soviéticas.

«Es evidente —escribe Morán— que estamos en un momento decisivo de las relaciones Este-Oeste. También lo es que una evolución profunda —con todas sus dificultades, detenciones y aún retrocesos— en la Unión Soviética tendrá un efecto muy sensible en el clima político y cultural europeo».

Escaparate de los libros

Obras de impacto juvenil

«EL ZULO», de Fernando Lalana (Premio «Gran Angular» 1984). «El autor propone un tema de gran actualidad —grupos de jóvenes comprometidos en actividades culturales, bajo la insinuación del riesgo de la droga y la sospecha de terrorismo— como testimonio de la pluralidad de respuestas por parte de la conciencia del hombre contemporáneo».

«EL CABALLO FANTASTICO», de Moisé y Alfonso Ruano (colección «Cuentos de la Torre y la Estrella», Ediciones S.M. 1985).

«En original síntesis entre un texto de fantasía poética y unas ilustraciones de exquisita elegancia gráfica, esta obra trasmite la fascinación de una fábula moderna».

«MOMO», de Michael Ende. Ed. Alfaguara.

Cartelera de éxitos

«LA GALERA, S.A. Editorial»

«TAMBIEN PUEDES MORIRTE EN PRIMAVERA», de Else Breen.
«LOCO COMO UN PAJARO» de Pierre Pelot.
«UNA LIEBRE CON CARA DE NIÑA», de Laura Conti.
«EL ACCIDENTE», de Nigel Hinton.
«NAUFRAGOS EN EL ESPACIO», de Josep Vallverdú.

«ANAYA»

«LOS LADRONES», de F. Fernán Gómez.
«ENCICLOPEDIA DE LAS COSAS QUE NUNCA EXISTIERON».
«EL CASCANUECES».
«EL REY DE LOS RATONES».

«EDICIONES SM»

«EL CAPITAN JAMES COOK», de John Hooker.
«EL JOVEN JOHN LENON», de Jordi Sierra i Fabra.
«EL QUINTO REAL», de Scott O'Dell.

«ESPASA-CALPE, S.A.»

«EL MUSEO DE LOS SUEÑOS», de Joan Manuel Gisbert (Premio Nacional 1985).
«LA HABITACION DE ARRIBA», de Johanna Reiss.
«CORINA», de Renate Welsh.

ALTEA-ALFAGUARA-AGUILAR

«MOMO», de Michael Ende.
«CELIA EN LA REVOLUCIÓN», de Elena Fortún.
«EL LIBRO DE LA BIBLIA».

Nuestro libro semanal

José Saramago.
Alzado del suelo.
Biblioteca Breve, 320 páginas. 1.400 pesetas.

Alzado del suelo (Levantado do Chao, 1980), inédita hasta ahora en castellano, es la novela que reveló la plena madurez narrativa de Saramago. En el Portugal rural de principios del siglo, magistralmente plasmado en la historia de una familia del Alentejo desde 1910 hasta 1979, incluyendo la Revolución de los Claveles, asistimos a un cuadro de ignorancia, pobreza y sumisión, descrito con amargura punzante, que nos lleva desde los levantamientos y ocupaciones de fincas de comienzos de siglo hasta la esperanza, finalmente pasajera para los personajes, en la Revolución de Abril. Saramago, en perfecta posesión de sus medios, extrae del lenguaje campesino recursos estilísticos muy nobles, y muestra el estilo consolidado y brillante, el espléndido humor a trechos y la singular aptitud para la reconstrucción de ambientes que lo sitúan entre los principales narradores del momento actual.

José Saramago, nacido en 1922, es la gran revelación portuguesa de la literatura europea reciente. A partir de Alzado del suelo y Memorial del convento (1982; Seix Barral, 1986), su narrativa, traducida a diversos idiomas, le ha situado en un primer término ante la atención crítica mundial. El año de la muerte de Ricardo Reis (1984; Seix Barral, 1985) y La balsa de piedra (1986; Seix Barral, 1987) han confirmado su lugar de privilegio en la narrativa europea actual.

XXXI Concurso de Cuentos «Ciudad de San Sebastián»

El Centro de Atracción y turismo del Excelentísimo Ayuntamiento de Donostia-San Sebastián y la Caja de Ahorros Municipal convocan el XXXI Concurso de Cuentos «Ciudad de San Sebastián». El Concurso se regirá por las siguientes bases:

1. — Podrán optar todos los escritores que remitan originales al Concurso dentro del plazo señalado por estas bases.

2. — Los cuentos serán en castellano, no premiados en otros concursos, inéditos, de tema libre y cada concursante podrá presentar todos los originales que desee. Cada cuento deberá tener un título y podrá usarse lema.

3. — la extensión de los originales no habrá de ser superior a doce folios, mecanografiados a dos espacios y por una sola cara. Se presentarán por cuadruplicado, sin firma ni indicación alguna del autor, acompañados de un sobre cerrado en el que conste el título del cuento, o lema, y que contenga en su interior el nombre y apellidos del autor, lugar de residencia y domicilio.

4. — El plazo de admisión de los originales, a partir de la presente convocatoria hasta el 5 de Diciembre de 1988 y deberán ser entregados en mano o remitidos por correo al Centro de Atracción y Turismo, calle Reina Regente, 20003, Donostia-San Sebastián, haciendo constar en el sobre: Para el Concurso de Cuentos «Ciudad de San Sebastián».

5. — Se establecen los siguientes premios, que serán concedidos a los cuentos que, según el criterio del Jurado, se hagan acreedores a ellos, por este orden:

A) Un primer premio de 200.000 pesetas y medalla de oro.

B) Un segundo premio de 125.000 pesetas y medalla de plata.

C) Un tercer premio de 75.000 pesetas y medalla de plata.

6. — El Concurso será fallado ante notario el día 18 de Enero de 1989, y su resultado será dado a conocer a través de los medios informativos.

7. — Los cuentos premiados quedarán en propiedad del Centro de Atracción y turismo. Será potestativo del Centro de Atracción y Turismo el editar la antología de dichos cuentos, incluyendo en ella las obras presentadas al Concurso que reúnan méritos literarios suficientes, y a estos efectos se entenderá que sus autores prestan de antemano su conformidad, salvo indicación expresa en la plica.

8. — Los trabajos no premiados, excepto los que vayan a formar parte de la Antología, podrán ser retirados por los autores, dentro de 30 días de conocido el fallo. Después de este plazo no habrá derecho a reclamación.

9. — Los premios podrán declararse desiertos.

10. — La composición del jurado se dará a conocer oportunamente.

M.C.D 2018

Arte en Castil de Carrias

Albano García Abad

LA pena que me invade al escribir sobre este aspecto de la historia de Castil de Carrias, es que prácticamente todas las obras de arte han desaparecido. Algunas eran muy buenas. ¡Sí al menos el trabajo de estudiarlas se viera recompensado por la alegría de poder contemplarlas! Pero es imposible.

Los papeles donde encontré los datos siguientes eran unos folios sueltos de fines del siglo XVI, que debían pertencer al primer Libro de Fábrica. Dice un apunte de 1606 en uno de esos folios: «Johanes de Coladillo, Beneficiado de Castil de Carrias, digo que es renotorio que se ha hecho un retablo en la dicha iglesia a mi costa, que costó 14.373 reales, conforme a la tasación que hizo el señor Provisor en 14 de Marzo de 1606, por los señores Luis Gabeu y Lope Mendiete, Arquitectos de la ciudad de Burgos, que pasó ante Antonio López. Los cuales pagué a Martín Ruiz de Cabiate en 18 de Marzo de 1606 a cuenta de los bienes de la Fábrica. Juan Coladillo».

El retablo era sin duda una buena obra, pues sus autores eran dos grandes artistas: Luis Gabeu y Lope de Mendiete. De Lope de Mendiete sabemos que era discípulo de discípulos de Gregorio Hernández. Era vasco o navarro, aunque el documento dice que era vecino de Burgos. Trabajó y tiene buenas obras en La Guardia, Alava, Logroño y la catedral de Calahorra.

De Juan Coladillo, que dice haberlo hecho a su costa, aunque más bien fue a costa de la Fábrica, era el cura de Carrias. Buena parte lo pagó en grano de trigo y cebada. Lo que sí pagó a su costa fue el sepulcro con lucillo y arco que hizo al lado del evangelio para su enterramiento. Lo hizo en 1633, y pagó la obra a condición de que se le concediera enterrar en aquel lugar y de esa manera. Yo lo he conocido todavía y era buena obra. Supongo que ya no existirá, pues también fue saqueada. ¡Qué iban a encontrar en el sepulcro de don Juan de Coladillo, si gastó sus ahorros en labrarse su tumba!

En el retablo mayor había una buena escultura de La Asunción. La hizo, según apunte del Libro de Fábrica, don Francisco Gauna Castro Pérez, el año 1638. Dice el dato: «Don Francisco de Gauna Castro Pérez, señor de la villa, da cien reales para el día en que se dore la imagen de Nuestra Señora de la Asunción, que se hizo a mi devoción y está en el retablo». Otro documento del año 1641 lo confirma al decir: «Se gastaron 60 reales en dorar la imagen de Nuestra Señora de la Asunción, además de los 400 que se habían allegado de limosna en 1640». Las iglesias de esta zona de las Lomas encargaban sus obras especialmente a artistas de Burgos, Alava y La Rioja.

La pintura también tenía alguna buena obra. Los documentos hablan varias veces del pintor Juan Cerezo, pintor de Burgos, por los años 1630-50. Es fácil que este Juan Cerezo fuera familia de Mateo Cerezo, también de Burgos, que destacó en la Escuela Madrileña y fue discípulo de Juan Carreño de Miranda. Francisco del Val, pintor de Prádanos de Bureba, pintó el Calvario encima del altar mayor. De ambos pintores se habla también en los libros de las parroquias cercanas, como quizá podamos indicar en otra ocasión.

Los maestros canteros producían también obras notables en Castrillo. Por aquí por León las obras de cantería en este tiempo de mediados del siglo XVII era casi exclusiva de los canteros de la Trasmiera. Por las Lomas se repartían el trabajo con los vascos. Generalmente se los llamaba «el vizcaíno». María José Zaparaín, de Burgos, que estudia el arte en el partido de Belorado, podrá decir y dirá más información en este sentido.

La iglesia, cuyo cuerpo principal era más que antiguo, necesitaba continuos reparos, hasta convertirse en nueva en el siglo XVIII. Así, en 1629, Pedro Ruiz acarrea piedra para el paredón de la iglesia. Pedro Varones trae la yesería para el portal en 1639. Pedro Arguiriz «el vizcaíno» cobra 300 reales en 1655 por la obra de la torre. El chapitel de la torre cuesta en hojas de lata, cruz y madera, 100 reales. Más otros cien que se dan a Pedro Arguiriz «el vizcaíno» por los tapiales, por lucir la portada y remiendos de la iglesia.

Se dice bien «remiendos», pues en 1662 el señor arzobispo —don Antonio Paíno— manda que se demuela la iglesia y se vuelva a hacer nueva. La hacen Pedro Arguiriz y sus oficiales por los años 1663-1670 y se hace constar al pagar «que todo vale muy caro».

La iglesia se hace de buena piedra y una prueba es que a pesar de todo, ha resistido hasta hoy en día. Los inventarios dejan ver una iglesia sencilla, pero no desequipada. En 1729 se hace notar la traída de una rótula de los Mártires de Cardeña por el canónigo de Burgos, don Juan Razola y otros detalles. En 1712 se hace el osario fuera de la iglesia con una cruz de piedra, que se convirtió en cementerio y que quizá más por los muertos que por los vivos, existe todavía.

Mozoncillo, herrero y forjador de Briviesca, hace buenas obras de cerrajería, cajonería y otros herrajes. Las campanas se traen de Tormantos, junto a Cerezo, ya en Rioja. Tienen cruz y buen pendón de damasco. En el siglo XVIII Castil mejora en todos los sentidos: tienen tres cofradías con sus correspondientes fiestas: la Cruz, El Rosario y la Virgen del Valle. En los primeros años del siglo se crea el Arca de la Misericordia para niños abandonados; se fundan capellanías y se cuidan las ermitas.

En algunas visitas pastorales se les recomienda que no gasten tanto en fiestas, so pena de multas para fines religiosos. Pero la preocupación por el arte sigue notable, pues ya está más que comprobado sociológicamente que cuando el cuerpo anda abastecido, también el espíritu reclama sus derechos. En Castil de Carrias se nota durante los siglos XVII y XVIII. Algunas muestras he aducido, aunque no me puedo detener a mayor explicación. Por eso, cuando las veía disminuir, me daba mucha pena, como si me afectase directamente, y en realidad así era. Y cuando contemplé el vandalismo destructor, sentí hasta rabia, mezclada con lástima.

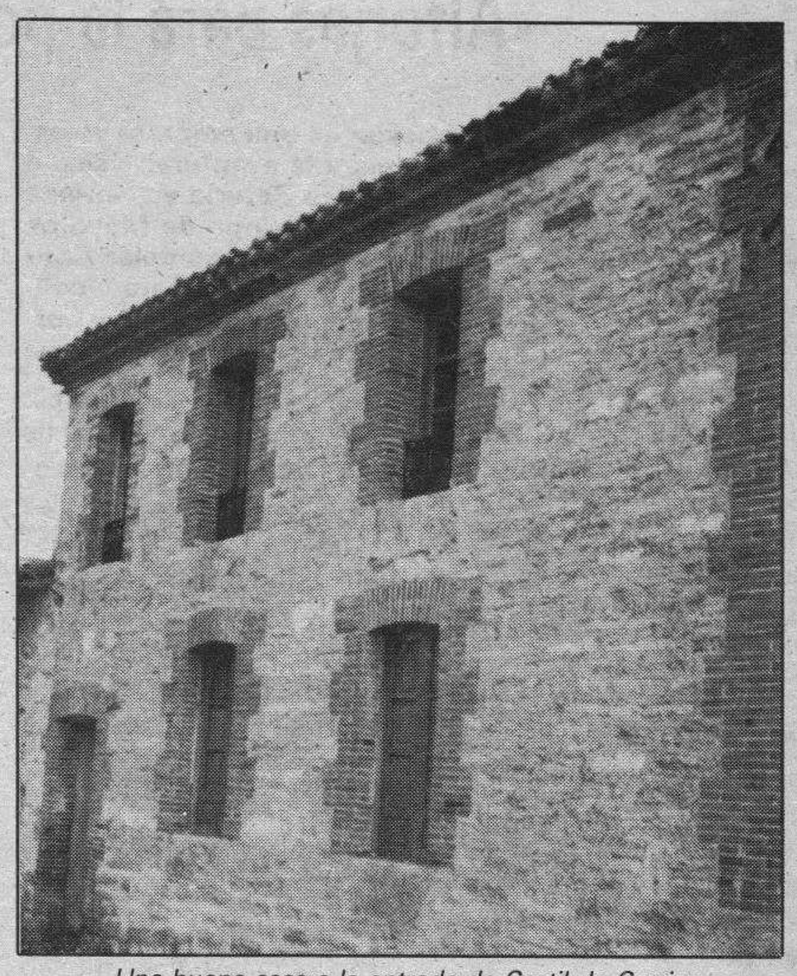

Una buena casa a la entrada de Castil de Carrias

Sonría, por favor

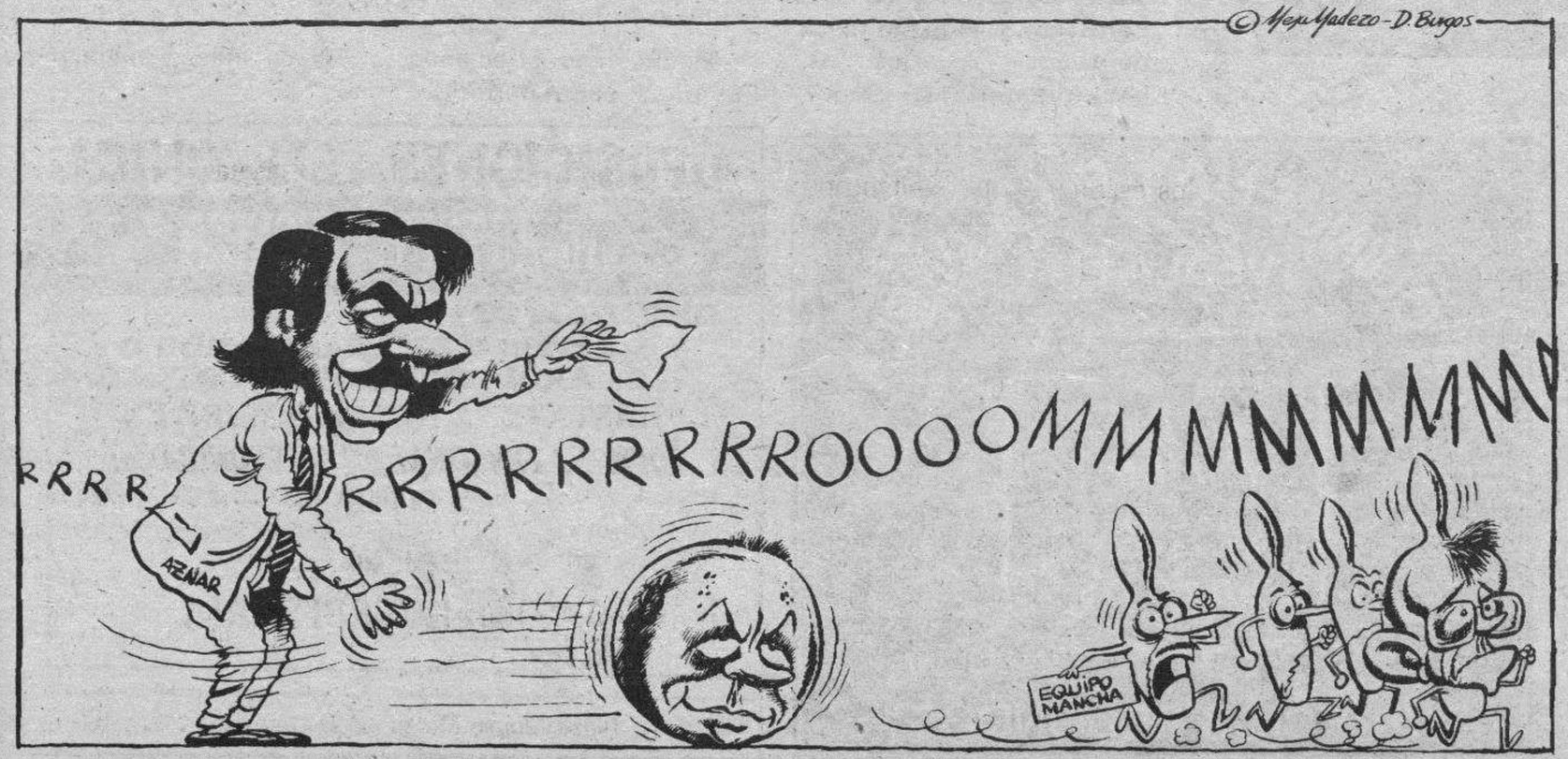

M.C.D. 2018

«Alforjas para la poesía», la historia poética de este siglo en España

Mery Varona

«Alforjas para la poesía» es una empresa a medio camino entre la utopía y la aventura. Nació a la sombra de la ermita de San Saturio en Soria, a la salida de misa de 12 un domingo de Mayo de 1932. Fue su mentor y mecenas el burgalés Conrado Blanco, poeta él mismo, renacentista y polifacético, y desde aquel momento, hablar de «alforjas» es tanto como hablar de la historia poética de este siglo en España.

Grupo de poetas de «Alforjas para la Poesía».

Nacieron las «alforjas», ya se ve, cargadas de aliento poético y de gloria, bajo los olmos y los álamos del Duero, tallados a amor y duelo los versos de Antonio Machado.

Conrado Blanco recuerda ahora que «en aquellos momentos había dos o tres poetas en Soria y conseguimos reunir a doscientas o trescientas personas. Fue un éxito clamoroso. Desde allí partí hacia los pueblos: Navaleno, San Leonardo de Yagüe, Burgo de Osma, hice toda la provincia de Soria, despues pasé a la de Burgos y a la de Palencia. Desde entonces, las «alforjas» han sido y siguen siendo un espectáculo totalmente gratuito que yo he venido manteniendo siempre».

La iniciativa tenía correspondencia paralela en aquellos años con otras de signo similar, caso de la «La Barraca» desde la que García Lorca recorrió de 1932 a 1935 los pueblos de España con representaciones de teatro clásico, o las «Misiones Pedagógicas» que, tambien por aquellos años y hasta el término de la guerra civil, fueron alentadas por Alejandro Casona o Miguel Hernández.

Ni siquiera un momento tan difícil como el que atravesaba España, ni el haber iniciado aquel peregrinaje en una tierra con tantas carencias materiales, supuso un obstáculo para la marcha de los alforjeros. «Siempre nos han recibido muy bien porque en España se lee poca poesía, pero cuando se la va a servir, la reciben con verdadera hambre».

Pocos rincones quedan en la piel de toro que no hayan conocido alguna sesión de «Alforjas para la poesía». «En Beas de Segura», recuerda el propio Conrado Blanco, «la población se amotinó a la puerta del hotel donde nos hospedábamos. Seis mil personas pidiendo a los poetas: No os vayais, quedaos con nosotros para siempre».

Fiesta de los Alfareros de la Poesía.

Antología poética del siglo

Pocos son tambien los poetas, aquellos que puedan formar parte del «quien es quien» de la lírica española, que no hayan intervenido en alguna de estas sesiones a lo largo de los últimos sesenta años. Eduardo Marquina, José M.ª Pemán, Dámaso Alonso, Vicente Alexandre, son apenas una muestra de cuanto se dice. El mismo Conrado Blanco puntualizará. «Tenemos ya 215 poetas fallecidos, en las riberas de la luz, por quienes cada año mando decir una misa el día de San Juan de la Cruz. Estremece ver ese día la esquela de ABC, porque en ella está la antología poética de este siglo».

La última sesión poética tenía lugar en Burgos el pasado día 15 coincidiendo con la entrega de los premios «Virgen del Carmen», instituidos tambien por Conrado Blanco.

Intervinieron en aquella sesión, leyendo poemas de sabor marinero, José Luis Camarero, —«Amo la tierra de todos»—, Carlos Frúbeck-memoria de Ceuta, Melilla o Gibraltar—, José Javier Alexandre— «Cancioncilla de Burgos marinera»—, Francisco Garfias— «Burgos se sabe lejos de sí mismo», — Rafael Fernández Pombo— versos de su libro «Memorial de Burgos»—, José García Nieto— que anunció su poemario «Mar viviente»—, y el propio Conrado Blanco, que cerró el acto con alusiones a Miguel de Unamuno —«El mar espejo de los ojos del Señor»—, a Berceo, a Concha Espina, a José M.ª Pemán o Antonio Machado «en el corazón tenía / la espina de una pasión / logré arrancármela un día / ya no siento el corazón».

«Misa poética de la palabra noble»

En la sesión alforjera burgalesa, el mecenas de las «alforjas» calificaba éstas como una «misa poética concelebrada por oficiantes de la palabra noble».

Tal definición no viene sino a afianzar el carácter de «embajada misionera» con que los alforjeros han asumido su tarea.

Medio siglo ofreciendo sesiones cada domingo, -«despues de misa de 12, tambien»-, en el Teatro Lara de Madrid, saliendo a los pueblos de España. Y aún hoy, resaltando el carácter poético de la Navidad con las sesiones de Villancicos.

Ahí quedan para el recuerdo, las declaraciones que en 1974 realizara el mecenas y poeta burgalés a Fray Valentín de la Cruz en su libro «Conversaciones burgalesas». «Las «alforjas» no son más, pero tampoco menos, que una especie de Capilla itinerante para el rezo y el verso nuestro de cada día en la que, entre la plegaria y la canción, unos eminentes purpurados de su graciosa inspiración, asistidos por un permanente e inagotable seminario, siguen celebrando sus misas en octavas reales entre surcos de alejandrinos, colinas de endecasílabos, arrogancias romanceras, exquisitez de liras, perfección de décimas en fiebre bien equilibrada, rigores del soneto, puntualidad de la quintilla y ese requiebro salado de la sentenciosa «soleá».

Nada más, y nada menos.

TITULADO MEDIO

Importante Empresa precisa **DELEGADO DE VENTAS** para el País Vasco, Rioja y Navarra.

El puesto es adecuado para un Ingeniero Técnico o Perito Industrial que poseyendo capacidad de vendedor desee obtener altos ingresos y un brillante futuro profesional.

Existe la posibilidad de promocionar en breve tiempo a Jefe de Ventas.

Se valorará la experiencia y conocimientos de fontanería y calefacción.

Los interesados deberán dirigir curriculum vitae escrito a mano al apartado de Correos 1.439 de Bilbao. Se garantiza reserva absoluta.

LA QUINCENA DE LA PERLA
¡VEALA EN!
JOYERIA - RELOJERIA
Vélez
Laín Calvo, 7
Teléfono 20 33 94
BURGOS
« PRECIOS REDONDOS »

OPOSICIONES TELEFONICA
ARQUITECTO TECNICO
REQUISITOS:
— TITULO DE APAREJADOR O ARQUITECTO TECNICO
HASTA EL 15 DE NOVIEMBRE EN
OFICINA PERSONAL DE TELEFONICA en:
C/. SORIA, 5
GAUDEAMUS IGITUR
ACADEMIA
UNIVERSITARIA
Plaza Alonso Martínez, 7. Telf. 26 73 07

M.C.D 2018

De domingo a domingo

Santos, santones y santurrones

José-Antonio Abad

«Todos los fieles cristianos, en las condiciones, ocupaciones o circunstancias de su vida, y a través de todo esto, se santificarán más cada día si lo aceptan todo con fe como venido de Dios y colaboran con la voluntad divina, haciendo manifiesta a todos, incluso en las tareas temporales, la caridad con la que Dios amó al Mundo (LG, n.° 41).

Estas palabras, que bien pueden ser consideradas como las más trascendentales del Concilio Vaticano II, vienen a recordarnos en las vísperas de esa maravillosa y entrañable fiesta de «Todos los Santos», que todos los cristianos —no sólo los curas, frailes y monjas, o un grupito, más o menos numeroso, de seglares denominados comprometidos— pueden y deben luchar por ser santos, y que todos —sin excepción— «están llamados a la plenitud de la vida cristiana y a la perfección de la caridad» (LG, n.° 41).

Una doctrina olvidada

Esta doctrina es hoy patrimonio doctrinal de la Iglesia Católica, sancionada con la autoridad de un Concilio Ecuménico —el Vaticano II— y repetida insistentemente por el actual magisterio ordinario del Papa y de los obispos, y de quienes colaboran con ellos en la misión de pastorear al Pueblo de Dios. Sin embargo, hace unos decenios sonaba a «herejía» y era considerada como un descamino que llevaba a la perdición.

No es fácil explicar este fenómeno, porque la doctrina neotestamentaria no puede ser más clara: «Después vi una muchedumbre inmensa —dice la primera lectura del día de los Santos— que nadie podía contar, de todas las razas, pueblos y lenguas, vestidos con vestiduras blancas y con palmas en la mano»: palabras que son fiel reflejo de aquellas otras de San Pablo: «Esta es la voluntad de Dios: que seáis santos».

Pero los hechos son hechos. Sea como fuere, lo cierto es que esta doctrina y la vida de los primeros cristianos fue cubriéndose, con el paso de los siglos, con una suave pero eficaz expúrea, que acabó sembrando la viña del Señor de resabios devastadores.

El trabajo, un ejemplo elocuente

Baste pensar, por ejemplo, en algo, tan sencillo y profundo a la vez, como es la dignidad, nobleza y bondad del trabajo. Durante muchos siglos, parece que las palabras paulinas «El que no quiera trabajar que no coma» y las del Génesis «Dios puso al hombre en el Edén para que trabajase», estaban dirigidas a seres extraterrestres, puesto que trabajar era considerado como una desgracia, de la que únicamente podían librarse algunos privilegiados de la fortuna (los señoritos) o de la alcurnia (la nobleza). En esa concepción no sólo sucumbió gente plebeya y sin estudios, sino poderosas mentes y hasta sabios en otras materias.

El fenómeno arraigó tanto, que llegó a moldear una parte de la teología moral, según la cual el trabajo de los siervos —«los trabajos serviles»— estaban prohibidos en domingo, mientras que el de los intelectuales, por ejemplo, estaba permitido. El Código de Derecho Canónico de 1917 responde a esta concepción.

En esta perspectiva, es fácil comprender que la dignidad del trabajo no provenía de la dignidad de la persona que lo realizaba sino del trabajo mismo. Así, resultaba que el trabajo de unos era mejor —más digno y noble— que el de los otros. Afortunadamente es agua pasada, al menos en teoría. Baste pensar que hoy nadie se atrevería a esgrimir como título de nobleza el de «vive de sus rentas», y, al contrario, hoy todo el mundo dice que se siente orgulloso de su trabajo, sin que le importe decir que barre las calles o dicta sentencia.

Todavía no ha calado en la masa

Pero volvamos al hilo del principio: la llamada universal a la santidad es hoy una doctrina comúnmente aceptada y, ciertamente, enseñada. Tengo para mí, sin embargo, que aún queda mucho camino por recorrer, hasta que la teoría permee todas las capas de la Iglesia. Baste pensar que, no pocas veces, se hacen planteamientos de vida cristiana que niegan de hecho, aunque se admita en teoría, que todos los cristianos pueden y deben ser santos.

Lo que ocurre con el matrimonio —camino de la mayoría— es un ejemplo elocuente. ¿Puede decirse con verdad que pastores y fieles están convencidos de que el «hasta que la muerte os separe» es un axioma universal, es decir, algo aplicable al común de los casados, no a unas minorías? ¿Puede afirmarse que los esposos cristianos han asimilado que renunciar a la parejita y abrirse generosamente a la vida es para todos y no para algunos privilegiados de la gracia o para los héroes? ¿Puede comprobarse que la educación de los hijos y la preocupación por el otro cónyuge es el principal negocio de la mayoría de los padres? ¿Se concibe el trabajo —sea doméstico o extradoméstico, manual o intelectual, privado o público— como un medio no sólo de ganar dinero sino de ayudar a los demás, de amar a Dios y, por lo mismo, de lograr la santidad? ¿Está penetrado ese trabajo de honradez, justicia, caridad servicialidad o todavía se mueve entre los estertores del robo al Estado, de la impericia, de la rutina, del desamor, del «no hay más remedio»?

Todos testigos y apóstoles

Los ejemplos podrían multiplicarse pero no es preciso. De todos modos, no quiero dejar de llamar la atención sobre uno que es para mí una especie de «test de madurez cristiana». Me refiero al apostolado.

Es un hecho que los primeros cristianos dieron la vuelta del calcetín al mundo corrompido que les tocó en suerte cristianizar. Es evidente que la evangelización contó con muchos y buenos pastores: obispos, sobre todo.

Pero no lo es menos, que la rápida penetración del cristianismo en todas las esferas y estratos sociales fue obra del entero Pueblo de Dios: de todos y cada uno de los cristianos. Así se explica la rapidez con que el evangelio llegó a la casa Imperial, al Ejército, a los intelectuales y a los esclavos. Donde había un cristiano había un apóstol, una llama encendida, un testigo de Cristo. La evangelización de América es un ejemplo elocuente: «los indios» aceptaron masivamente el evangelio porque —a diferencia de otros lugares, donde sólo iba un misionero, muy santo, ciertamente— vieron un pueblo creyente; con defectos y con pecados, con lacras y miserias, pero creyente al fin y al cabo.

Este es el punto de referencia ante la nueva reevangelización, de España y de todo el Mundo occidental. ¿Estamos convencidos —unos y otros— de que es impensable un cristiano que no sea apóstol? ¿Estamos encauzando así nuestro trabajo? ¿Es el entero pueblo de Dios el objeto de nuestra reflexión y acción? Todo un programa para meditarlo en vísperas de un día tan apasionadamente bello como el de «Todos los Santos». Un día en el que es más fácil distinguir el buen trigo de la santidad verdadera, de la cizaña mentirosa y falseada del «santón laico» y del beato santurrón.

M.C.D 2018

Oficios artesanos

El cubero burgalés, último reducto de la tonelería artesanal

Ricardo Ruiz

Recordarán nuestros lectores que la pasada semana iniciamos una serie de reportajes sobre la desaparición de los Oficios Artesanos. Hoy abordamos la figura de otro tradicional artesano: el mantenedor de barricas de vino. En la actualidad, el único cubero que aún continúa en el oficio es Fermín Díaz Ovín, un riojano afincado desde hace varias décadas en Burgos y que tras 46 años de velar por el mantenimiento de los barriles es él último artesano de la tonelería burgalesa.

La figura artesanal del cubero burgalés está próxima a desaparecer. Se avecina, tal y como ocurre en otros oficios manuales, la irreversible ruptura de la tradición tonelera en Burgos cuando él último artesano abandone por imperativos de la edad su secular oficio. Aunque el proceso del mantenimiento de cubas continúe su curso, gracias a la existencia de actualizadas y modernas tonelerías mecánicas, el papel que durante años ha jugado el artesano manual tiene ya una escasa funcionalidad.

La explicación se encuentra en que las tonelerías artesanales no son rentables en los tecnológicos tiempos que corremos, ya que las bodegas de gran magnitud han incorporado a su proceso de crianza grandes cisternas para la conservación del vino y un servicio de embotellamiento para la distribución que sustituye a la añeja cuba o barrica.

Así, la mayor parte de las bodegas que poseen un importante parque de barricas prefieren retirar las cubas deterioradas que mantener económicamente a un experto que se preocupe de su conservación y reparación. Con ello, estos artesanos manuales que desde siempre han percibido una remuneración escasa e insuficiente se ven obligados a abandonar el oficio. Se cumple el mismo hecho que en otras profesiones manuales: la actual demanda del mercado no estima la oferta artesanal, que paulatinamente ve truncadas sus expectativas de futuro y continuidad.

A esto debemos añadir el rechazo de los jóvenes, que por vía familiar habían «mamado» el trabajo tonelero de sus padres, y que no manifiestan ninguna intención de perpetuar la tradición. Por ello, y ante su negativa a continuar en el negocio, éste está abocado a la desaparición.

Una tradición rota

Actualmente, el único y a la vez último cubero que permanece en el oficio es Fermín Díaz Ovín, un riojano afincado en Burgos desde hace mucho tiempo y que a sus 62 años lleva más de 46 reparando barricas, continuando la actividad emprendida por su padre. «A los ocho años ya jugueteaba con las barricas y me introducía dentro de ellas». Con su próxima jubilación la tradición tonelera burgalesa pierde su último eslabón.

En algunas bodegas, al no tener un gran movimiento de cubas, los propios responsables del proceso de envejecimiento del vino de crianza se dedican, sin ser cuberos expertos, al mantenimiento de las barricas. Es el caso, por ejemplo, de Luis Pérez Lomillo, un burgalés de 46 años nacido en Tardajos y que lleva 28 años en la profesión. «Cuando se nace oliendo a mosto el amor al oficio no puede decaer con el paso de los años».

Las funcionales cisternas, los contenedores de gran capacidad y el embotellado; todos ellos métodos utilizados en el transporte del vino, son piezas fundamentales de un nuevo proceso que ha sustituído sin compasión alguna a las tradicionales y añejas cubas y barricas.

El cubero, al igual que otros antiguos artesanos, presencia la melancólica desaparición de su oficio. Un oficio que se asemeja a un viejo río que va a morir en el mar; en este caso, en las modernas y tecnológicas aguas del inminente Siglo XXI que no respeta aquellos tiempos pretéritos y sustituye las manos del artesano por las «garras» automáticas de la insensible técnica.

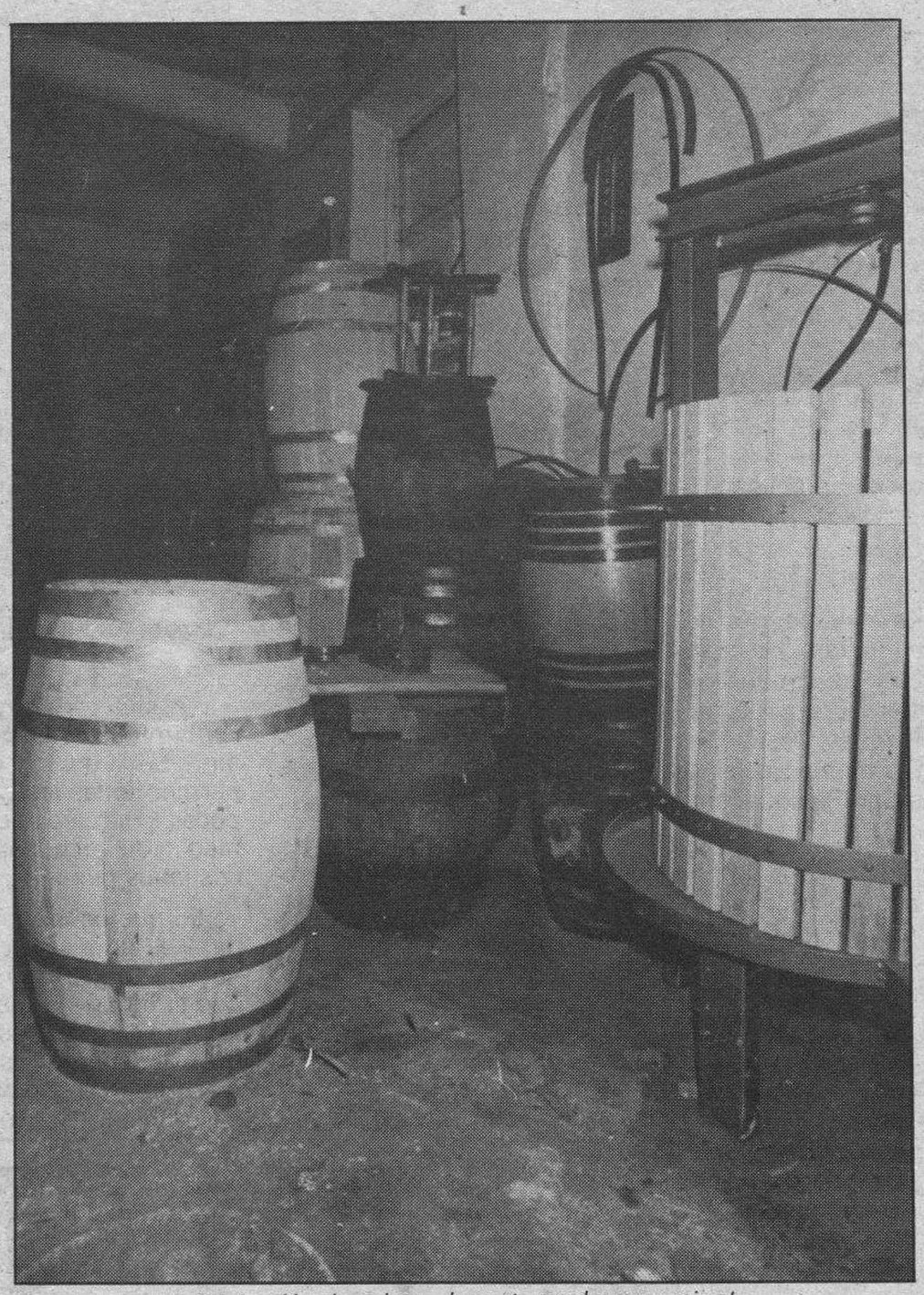

La fabricación de cubas, algo artesanal que se pierde.

Un apunte sobre la fabricación de cubas

En primer lugar, se sierra la madera para construir la «duela» o tabla que compone la barrica o barril. Una vez serradas, las duelas se unen y se montan sobre unos aros, con lo que la futura barrica, a la que posteriormente se arquea, queda abierta en forma de paraguas. Estos aros o moldes se sitúan en la parte superior de la barrica y en la inferior un cable con un torno para ir cerrando la pieza. A medida que el cable se va apretando se consigue cerrar la cabeza, al tiempo que se colocan los moldes tal y como se realizó en la parte superior.

Cuando la barrica está arqueada por igual y cerrada «se despapa», o descabeza, en caliente. Ayudados por un compás de punta tomamos el diámetro del fondo del barril, para que las juntas no se abran (este es un paso fundamental en toda la operación para asegurarnos de que está cerrada herméticamente). Después de que se ha colocado el fondo, la barrica se cepilla con una cuchilla, se alisa y, finalmente, se arquea. La última fase para comprobar su acabado consiste en escaldar la barrica con agua hirviendo para averiguar su resistencia.

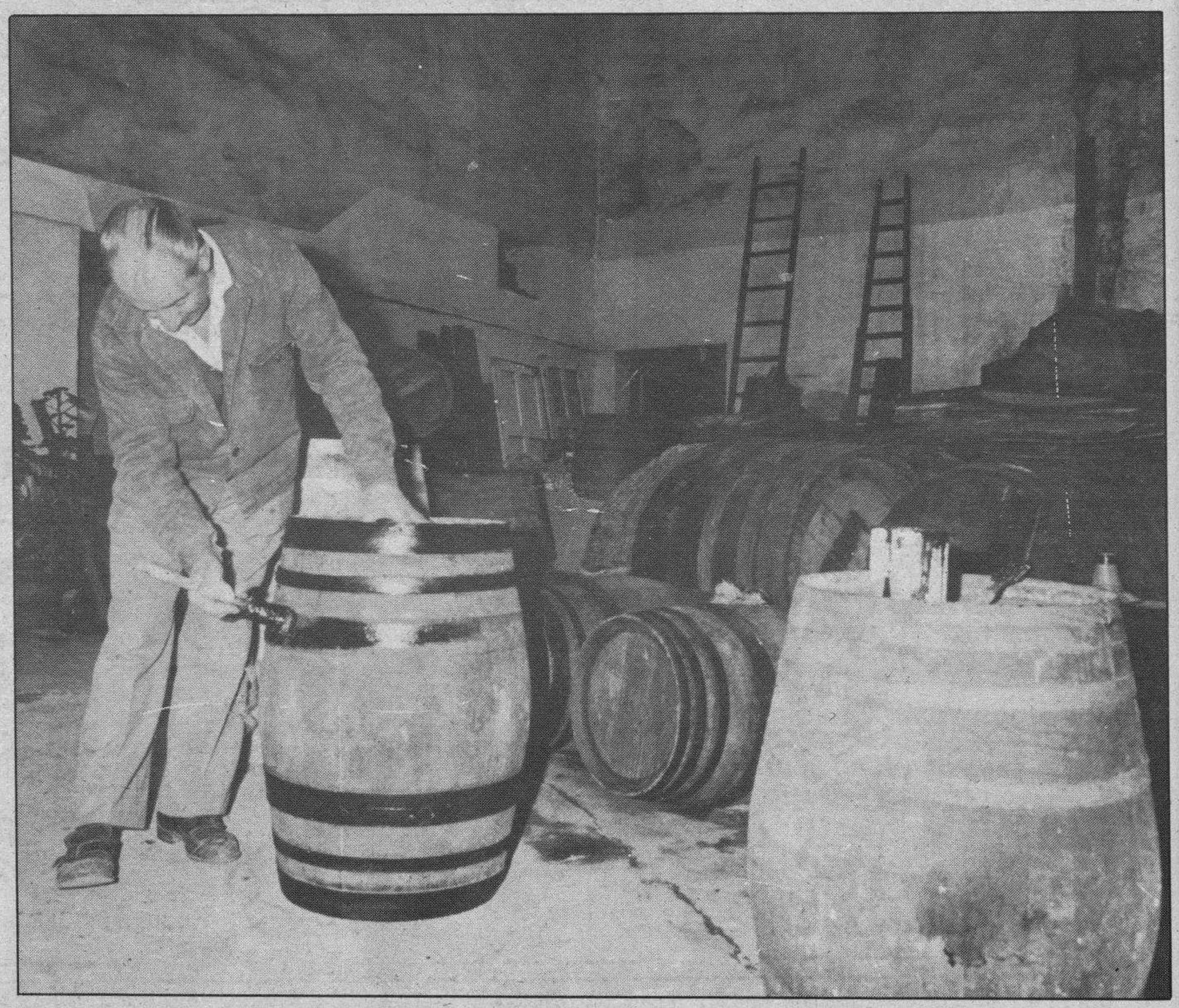

Fermín Díaz Ovín, el último cubero.

M.C.D 2018

SENSACIONAL ESTRENO

CENTRO PELETERO-2

LOS TOMILLARES (BURGOS)

UNA SUPERPRODUCCION EN PIEL DE

Antonio Cabezón

Miles de prendas, a precio de fábrica, interpretando los últimos diseños de la temporada

NO SE LO PIERDA

EN CARRETERA DE LOGROÑO A 10 Km. DE BURGOS.

ABIERTO TAMBIEN SABADOS TARDE Y DOMINGOS MAÑANA

M.C.D 2018

LOTERIA NACIONAL

SORTEO DEL DIA 29 DE OCTUBRE DE 1988

Doce series de 100.000 billetes cada una

SORTEO 44/88

Lista acumulada de las cantidades que han correspondido a los números premiados, clasificados por su cifra final

Estos premios podrán cobrarse hasta el día 30 de enero de 1989, INCLUSIVE

0		1		2		3		4		5		6		7		8		9	
Números	Pesetas	Números	Pesetas	Números	Pesetas	Números	Pesetas	Números	Pesetas	Números	Pesetas	Números	Pesetas	Números	Pesetas	Números	Pesetas	Números	Pesetas
12800	50.000	12801	50.000	12802	55.000	12803	50.000	12804	55.000	12805	50.000	12806	50.000	12807	55.000	12808	50.000	12809	50.000
12810	50.000	12811	50.000	12812	55.000	12813	50.000	12814	55.000	12815	50.000	12816	50.000	12817	55.000	12818	50.000	12819	50.000
12820	50.000	12821	50.000	12822	55.000	12823	50.000	12824	55.000	12825	50.000	12826	50.000	12827	55.000	12828	50.000	12829	50.000
12830	50.000	12831	50.000	12832	55.000	12833	50.000	12834	105.000	12835	50.000	12836	50.000	12837	55.000	12838	50.000	12839	50.000
12840	50.000	**12841**	**890.000**	**12842**	**20.005.000**	**12843**	**890.000**	12844	55.000	12845	50.000	12846	50.000	12847	55.000	12848	50.000	12849	50.000
12850	50.000	12851	50.000	12852	130.000	12853	50.000	12854	55.000	12855	50.000	12856	50.000	12857	55.000	12858	50.000	12859	50.000
12860	50.000	12861	50.000	12862	55.000	12863	50.000	12864	55.000	12865	50.000	12866	50.000	12867	55.000	12868	50.000	12869	50.000
12870	50.000	12871	50.000	12872	55.000	12873	50.000	12874	55.000	12875	50.000	12876	50.000	12877	55.000	12878	50.000	12879	50.000
12880	50.000	12881	50.000	12882	55.000	12883	50.000	12884	55.000	12885	50.000	12886	50.000	12887	55.000	12888	50.000	12889	50.000
12890	50.000	12891	50.000	12892	55.000	12893	50.000	12894	55.000	12895	50.000	12896	50.000	12897	55.000	12898	50.000	12899	50.000
19800	50.000	19801	50.000	19802	55.000	19803	50.000	19804	55.000	19805	50.000	19806	50.000	19807	55.000	19808	50.000	19809	50.000
19810	50.000	19811	50.000	19812	55.000	19813	50.000	19814	55.000	19815	50.000	19816	50.000	19817	55.000	19818	50.000	19819	50.000
19820	50.000	19821	50.000	19822	55.000	19823	50.000	19824	55.000	19825	50.000	19826	50.000	19827	55.000	19828	50.000	19829	50.000
19830	50.000	19831	50.000	19832	55.000	19833	50.000	19834	105.000	19835	50.000	19836	50.000	19837	55.000	19838	50.000	19839	50.000
19840	50.000	19841	50.000	19842	55.000	19843	50.000	19844	55.000	19845	50.000	19846	50.000	19847	55.000	19848	50.000	19849	50.000
19850	50.000	**19851**	**1.550.000**	**19852**	**40.000.000**	**19853**	**1.550.000**	19854	55.000	19855	50.000	19856	50.000	19857	55.000	19858	50.000	19859	50.000
19860	50.000	19861	50.000	19862	55.000	19863	50.000	19864	55.000	19865	50.000	19866	50.000	19867	55.000	19868	50.000	19869	50.000
19870	50.000	19871	50.000	19872	55.000	19873	50.000	19874	55.000	19875	50.000	19876	50.000	19877	55.000	19878	50.000	19879	50.000
19880	50.000	19881	50.000	19882	55.000	19883	50.000	19884	55.000	19885	50.000	19886	50.000	19887	55.000	19888	50.000	19889	50.000
19890	50.000	19891	50.000	19892	55.000	19893	50.000	19894	55.000	19895	50.000	19896	50.000	19897	55.000	19898	50.000	19899	50.000
Terminaciones		**Terminaciones**		**Terminaciones**		**Terminaciones**		**Terminaciones**		**Terminaciones**		**Terminaciones**		**Terminaciones**		**Terminaciones**		**Terminaciones**	
		011	50.000	082	55.000	153	50.000	714	55.000			726	50.000	7	5.000	228	50.000	799	50.000
		261	50.000	852	80.000			834	55.000			976	50.000					929	50.000
		331	50.000	52	30.000			4	5.000									969	50.000
		721	50.000	2	5.000														
		751	50.000																

ESTE SORTEO ADJUDICA 3.936.120 DECIMOS PREMIADOS POR UN IMPORTE DE 4.200.000.000 DE PESETAS

	FRACCION	SERIE	PREMIO ACUMULADO	POBLACION
PREMIO ESPECIAL 246.000.000 Ptas. Núm. 19852 PRIMER PREMIO	4.ª	6.ª	250.000.000	VALENCIA

LA MODA EN PIEL ESTE INVIERNO, LA MARCA:

PELETERIA

FABRICACION PROPIA

Carretera VITORIA — NAVES TAGLOSA — BURGOS

ABIERTO TAMBIEN SABADOS TARDE Y DOMINGOS MAÑANA

La nueva imagen de un líder.

JVC inventor del VHS

Nuevo Modelo HR-D320E

Sistema de Búsqueda de Indices de VHS • Sintonizador de Banda Ancha, con capacidad de sintonización de hiperbanda • Advertencia de superposición de programas • Presentación en pantalla de «grabación» y «pausa» • Memoria de la siguiente función • Temporizador de 14 días / 4 programas • Búsqueda a 9 veces de la velocidad normal • Mando a distancia común para vídeo y televisión (JVC) • Contador de tiempo transcurrido • Grabación instantánea

VEALO EN

MORENO CASTILLO

TV - HIFI - VIDEO

C./ Vitoria, 200. BURGOS

Santa María Encimera, 13. BRIVIESCA (Burgos)

Perteneciente al Grupo elyco

JVC

HI-FI • VIDEO • TELEVISION • CAR STEREO • CINTAS DE VIDEO Y AUDIO • FLOPPY DISC • VIDEO MOVIE • PRO-VIDEO

M.C.D 2018

Los "Ocho" acuerdan resoluciones prácticas sobre la deuda externa

Punta del Este (Uruguay) (Efe).—Los presidentes latinoamericanos del Grupo de los Ocho culminaron ayer su segunda «cumbre» con resoluciones prácticas y formales sobre narcotráfico, integración, desarrollo y comercio internacional.

En un documento denominado «Declaración de Uruguay», los presidentes resumieron en 30 páginas su tarea de dos días. La Declaración incluyó un capítulo declarativo y otro con las resoluciones, bajo el título de «Lineamientos para la acción», en el que se propone un nuevo diálogo al mundo industrializado.

Los presidentes Raúl Alfonsín, de Argentina, José Sarney, de Bsasil, Virgilio Barco, de Colombia, Miguel de la Madrid, de Méjico, Alán Garcia, de Perú, Jaime Lusinchi, de Venezuela, y Julio María Sanguinetti, de Uruguay, establecieron un plan de preferencias para la acción política.

En ese programa se incluyó el diálogo político con los países industrializados, el fortalecimiento de los organismos internacionales y la solución pacífica del conflicto centroamericano. También se resolvió combatir el narcotráfico, el fortalecimiento de la integración latinoamericana, el financiamiento del desarrollo y la deuda exterior, la participación latinoamericana en el comercio mundial, la lucha contra el proteccionismo económico y la defensa del medio ambiente.

Los presidentes culminaron la segunda «cumbre» con el convencimiento de haber intensificado la concertación política desde la reunión de Acapulco hace un año. Insistieron en el documento con la preservación de la democracia para la seguridad regional y afirmaron que el desarrollo garantiza la paz, afianza la estabilidad institucional de los países y contribuye a la seguridad global de la región.

El Grupo de los Ocho afirmó que «la reactivación del proceso de paz requiere que la comunidad internacional intensifique su aporte a la reconstrucción política, económica y social de los países de la región, ahora también afectada por desastres naturales».

Con referencia al tema de la droga, la «cumbre» culminó con un llamamiento a las naciones industrializadas a compartir la responsabilidad en la lucha contra el narcotráfico.

La declaración advirtió que "la estabilidad y el desarrollo económico y social de América Latina se ven amenazados por los graves problemas de la deuda y la evolución desfavorable del comercio internacional.

El presidente de Uruguay, Julio Sanguinetti, anfitrión de la cumbre, habla en la sesión de apertura. Reuter-Efe

La economía latinoamericana se ha caracterizado en la década de los 80 por el retroceso en su ritmo de crecimiento y la transferencia neta negativa de más de 100.000 millones de dólares en los últimos cinco años.

Integración

En la reunión se acordó convocar a los ministros de economía del Grupo, antes de fin de año, para que estudien y propongan mecanismos de reducción de la deuda, basados en programas de desarrollo.

También se denunció que en el comercio internacional persiste y tiende a agravarse el deterioro de los términos del intercambio, en perjuicio de los países en desarrollo.

La última parte de la declaración apuntó a la integración regional y los problemas del medio ambiente.

Los presidentes acordaron una serie de criterios en la materia que incluye una preferencia a la "Asociacion Latinoamericana de Integración", que desde 1988 procura concretar en mercado común regional.

Los siete jefes de estado resolvieron ampliar el comercio recíproco, aplicar un tratamiento diferencial y más favorable a los países de menor desarrollo económico relativo de la región y acelerar los compromisos pendientes en la Rueda Regional de Negociaciones.

Un capítulo muy importante ocupó la integración cultural, educativa, científica y tecnológica, con ocho resoluciones concretas que incluyen la creación de una biblioteca popular latinoamericana.

Los presidentes también establecieron dos premios anuales para distinguir a personalidades de América Latina y el Caribe en los campos de las artes, las letras y la ciencia y tecnología.

La RDA libera a cinco disidentes

Berlín (Efe).—Las autoridades de Berlín Este pusieron ayer en libertad a los cinco disidentes y miembros de organizaciones pacifistas independientes que fueron detenidos este viernes en la ciudad, informaron círculos próximos a los afectados en el sector occidental de la antigua capital alemana.

Dichas fuentes destacaron que entre los liberados se encuentra también Werner Fischer, destacado activista de la «Iniciativa para la Paz y los Derechos Humanos», así como Wolfgang Wolf, colaborador del «Círculo de la Paz de Friedrichsfelde».

La detención de los cinco disidentes y críticos del sistema germano oriental estuvo relacionada al parecer con un acto de solidaridad con cuatro escolares de un instituto de Berlín Este, expulsados del colegio por la redacción de un artículo en un periódico mural en el que cuestionaban el sentido de los desfiles militares con motivo de las fiestas oficiales.

Los responsables de la seguridad del Estado en Alemania Oriental se mostraron muy intranquilos ante las críticas reacciones de los grupos de base y de defensa de los derechos humanos, que protestaron enérgicamente contra la expulsión de los cuatro muchachos del centro escolar.

¿Sabe por qué está de moda en Bélgica encender una cerilla?...

¿SABE QUE DISEÑADORES RECOMIENDAN A DOROTHY AND PETER EN REVISTA VOGUE DE OCTUBRE?

Si lo sabe, escriba al Apartado 60, Burgos. Tendrá un regalo seguro y más de 500.000 pesetas en premios.

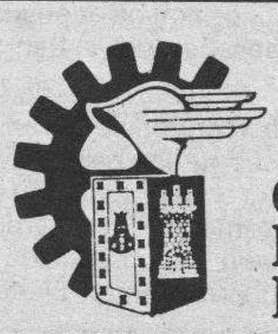

CAMARA OFICIAL DE COMERCIO E INDUSTRIA DE BURGOS

EL ORDENADOR PERSONAL APLICADO A LA EMPRESA

PROGRAMA:

I. CURSO DE INICIACION A LA INFORMATICA EMPRESARIAL
- Introducción al uso de ordenadores personales
- Sistema operativo
- Procesamiento de textos
- Gestión de fichas

II. CURSO SUPERIOR DE INFORMATICA EMPRESARIAL
- Introducción
- Base de datos
- Hoja electrónica o de cálculo

FECHAS:
Curso I: del 10 de Noviembre al 15 de Diciembre. Martes y Jueves.
Curso II: del 9 de Noviembre al 14 de Diciembre. Lunes, Miércoles y Viernes.

DURACION:
Curso I: 30 horas.
Curso II: 45 horas.

HORARIOS:
Curso I y II:
Grupo A: de 16 a 19 horas.
Grupo B: de 19 a 22 horas.
Las plazas son de 12 alumnos por grupo.
Un ordenador e impresora para cada dos alumnos.
Se entregará un Diploma de Asistencia.

COSTE DE LA MATRICULA:
Curso I: 27.500 Ptas., menos subvención de la Cámara: 13.500 Ptas.
Matrícula: 14.000 Ptas.
Curso II: 41.250 Ptas., menos subveción de la Cámara: 20.750 Ptas.
Matrícula: 20.500 Ptas.

INFORMACION E INSCRIPCION:
Plazo de inscripción: hasta el 7 de Noviembre.
Cámara de Comercio e Industria de Burgos.
San Carlos, 1 - 1.°.
Teléfonos: 201844 y 208960.

M.C.D 2018

Yorgos Papandreu acusa al banquero Koskotas de intento de chantaje en un supuesto desvío de fondos

Atenas (Efe, Juan Fernández Elorriaga).—Yorgos Papandreu, ministro de Educación e hijo del primer ministro, anunció haber emprendido medidas legales en EE.UU. contra el banquero griego, Yorgos Koskotas, al que acusa de intentar chantajearle con documentos falsos relativos a un supuesto desvío malversador de fondos hacia un Banco norteamericano.

El primer ministro griego, Andreas Papandreu, junto a Dimitra Liani, en la primera aparición desde la operación de corazón. AP-Efe

Koskotas había sido suspendido de su cargo de presidente de uno de los Bancos más prósperos del país, el "Banco de Creta", al que el "Banco de Grecia" le ha abierto una auditoría, habiendo dimitido varios miembros del Consejo de administración para no verse identificados con su principal accionista y presidente. Yorgos Papandreu reveló en conferencia de prensa que el viceprimer ministro griego y ministro de Justicia, Agamenón Kuchoyorgas, le había enseñado unos documentos falsos del Banco estadounidense "Merril Lynch", aportados por Koskotas, en los que aparecía como titular de una cuenta de 2.300.000 dólares.

Nacido en Estados Unidos, Papandreu hijo, de 36 años de edad, distribuyó entre los periodistas asistentes copias de una carta de su abogado neoyorquino certificando la falsedad de un extracto de cuenta en el que aparecía involucrado junto al ministro griego de Transportes, Yorgos Pechos, y el jefe del gabinete del primer ministro, Apostopulos Livanis.

Andreas Papandreu manifestó ayer que "por lo que sabemos, no hay duda de que Yorgos dice la verdad, toda la verdad", y añadió que el caso incumbe a la justicia, no al Gobierno, tras haber pasado semanas de dificultades con sus cuatro hijos, ante el anuncio de que, a sus 69 años, se divorciará de su esposa estadounidense Margarita para casarse con la griega Demetria Liani, de 34.

Poco después de la conferencia de prensa, el banquero Yorgos Koskotas se unió por su "Radio Sky" a las declaraciones de Yorgos Papandreu afirmando que "obviamente, el documento cuya fotocopia se entregó a los periodistas es falso y yo mismo daré una batalla personal para que se haga justicia".

Añadió, sin embargo, que ha enviado a entidades competentes estatales "copias de otros documentos, esta vez auténticos, en el que figuran poseedores de cuentas en el 'Banco de Creta' con relaciones con otras entidades bancarias del extranjero".

A quien los periodistas no lograron localizar después de las declaraciones de Yorgos Papandreu fue a Agamenón Kucayerorgas, quien, según el diario progubernamental "Elefterotipia", parecía haber desconectado hasta el contestador automático, tras haber negado Koskotas que le hubiera entregado el lunes pasado documento alguno referente al hijo del primer ministro.

En los análisis sucesivos realizados por los observadores tras la operación de la aorta a que fue sometido el primer ministro hace 30 días figura Kucayerorgas como hombre que tendría el aparato del partido socialista griego (PASOK) en sus manos tras la eventual retirada de Andreas, y Yorgos Papandreu, ya ministro de Educación, que bate los "records" de aparición de imagen en las dos cadenas de televisión estatales a raíz de la enfermedad de su padre.

Un sondeo prevé una alta abstención en el referémdum del futuro de Nueva Caledonia

París (Efe).—Horas antes de que comience en Francia la prohibición de publicar sondeos sobre el referéndum del futuro institucional de Nueva Caledonia, un sondeo Sofres-Le Figaro anunció ayer que las abstenciones rondarán el 62 por ciento.

Según esta cifra, Francia podría batir el próximo fin de semana un nuevo record de abstención en una consulta nacional, tras la cifra histórica del 53 por ciento, registrada el pasado 2 de octubre en las últimas elecciones cantonales.

El primer ministro francés, el socialista Michel Rocard, prefirió no opinar sobre el sondeo publicado por el diario conservador "Le Figaro", ya que, dijo, "no comento nunca los sondeos, sino los actos y las posiciones políticas".

El fantasma de la abstención, afirman los observadores, es una de las razones por las que Rocard lanzó la semana pasada una dura diatriba contra los líderes de la oposición neogaullista que proponen la abstención.

En este marco habría que encuadrar, señalan las fuentes, las declaraciones del líder nacionalista Jean Marie Tjibaou, quien anunció ayer a los franceses que el "sí" les "iba a costar caro a causa de las infraestructuras que pedimos al Estado, pero -agregó-esto será siempre más barato que enviar escuadrones de gendarmes a Nueva Caledonia".

Con estas palabras, el líder del Frente Nacional para la Liberación Canaco y Socialista (FLNKS) evocó los graves disturbios registrados en la zona, que coincidieron con las elecciones presidenciales francesas la primavera pasada.

Una veintenta de gendarmes permanecieron secuestrados por los independentistas en la isla de Uvea, y el secuestro terminó con una operación policial dirigida por el anterior gobierno conservador, que se saldó con cerca de veinte muertos del lado de los independentistas.

Esta semana, en una de sus intervenciones, Rocard reprochó al entonces ministro de los Departamentos franceses de Ultramar, el conservador Bernard Pons, el "continuar hablando como si estuviese orgulloso de los muertos que tiene sobre la conciencia".

Según el sondeo publicado ayer por el diario "Le Figaro", un 44 por ciento de franceses están interesados en el referéndum y un 50 por ciento estima que es útil, aunque un 47 por ciento considera que no se solucionará el problema de Nueva Caledonia.

Del 38 por ciento de personas que acudirán finalmente a las urnas según este sondeo, el 84 por ciento afirma que votará "sí" y un 16 por ciento "no", tal y como propone el partido ultrafrancés Frente Nacional".

Según una reciente encuesta realizada por el instituto IFOP para el diario de izquierda independiente "Liberation", el índice de participación será del 37 por ciento, mientras que un sondeo efectuado por Ipsos-Le Point elevaba esta cifra al 48 por ciento.

El primer ministro francés, que recibió el sábado a una delegación de alcaldes de Nueva Caledonia encabezada por Tjibaou, leyó durante el acto oficial un mensaje dirigido a todos los alcaldes de Francia.

LA DIVISIÓN COMERCIAL DE EL CORTE INGLÉS

Precisa en su Delagación de BURGOS

DECORADOR

Hasta 35 años, con una experiencia superior a los 3 años en presupuestación, valoración, tablero, perspectiva y proyectos integrales de decoración, a ser posible industriales (hostelería, tiendas, etc...).

VENDEDORES DE MOBILIARIO Y DECORACIÓN

Que conozcan el mueble a nivel particular o industrial, revestimiento de decoración, etc...
Muy introducidos tanto en la empresa privada como en la pública, hstelería, etc.
Edad no superior a 35 años.

- Integración inmediata.
- Interesantes ingresos, fijos en el caso del decorador, y parte fija más comisión sobre venta en el caso de los vendedores.
- El Proceso de Selección y la negociación se llevará a cabo en BURGOS con absoluta discrección.

Interesados enviar Currículum Vitae y fotografía al Apto. de Correos 50959 de Madrid, indicando en el sobre la Ref.: Decorador y Vendedor.

EMPRESA DE MANTENIMIENTO NECESITA

FRIGORISTA Y ELECTRICISTA

180.000 Pts./Mes

Zona de trabajo

BURGOS

Incorporación inmediata en plantilla.

Escribir indicando historial, carnet de conducir, lugar de residencia y teléfono de contacto a:
Doctor Fleming, 31 - 9º Izd.
28036 MADRID. Ref. "Empleo"

IMPORTANTE EMPRESA A NIVEL NACIONAL

NECESITA

VENDEDORES

PARA BURGOS Y PROVINCIAS

SE REQUIERE:

- Edad de 23 a 45 años.
- Experiencia probada en ventas.
- Conocimiento de la zona.
- Teléfono y vehículo propios.
- Referencias profesionales.

SE OFRECE:

- Formación y apoyo en la gestión.
- Ingreso inmediato.
- Ingresos anuales superiores a 3.000.000 Ptas.
- Posibilidades reales de promoción.
- En un año se puede pasar fijo a plantilla y duplicar los ingresos.

Interesados LLAMAR EL MIERCOLES, DIA 2, PARA CONTACTAR ENTREVISTA, A HOTEL ALMIRANTE BONIFAZ, Teléfono 206943, de 9 a 13 y de 16 a 19 horas. Preguntar por SRTA. ANGULO.

M.C.D 2018

La Iglesia chilena pide la reforma de la Constitución

Santiago de Chile (Efe, Senén Conejeros).—El vicario de Solidaridad y vicario General de la Archidiósesis de Santiago, Sergio Valech, se sumó ayer a quienes solicitan al régimen militar chileno del general Augusto Pinochet la introducción de modificaciones en la Constitución Política actualmente vigente.

En el editorial del último número de la Revista "Solidaridad", distribuído ayer en Santiago de Chile, Monseñor Valech, a la luz del resultado del plebiscito ganado por la oposición el pasado 5 de octubre convoca, especialmente a los líderes de opinión, a "decidir y actuar con criterio e inteligencia" para "asegurar la paz del mañana".

El vicario, un obispo respetado en círculos de gobierno y de oposición por sus juicios moderados, indica que "corresponde a los hombres públicos con responsabilidad de gobierno y a la Junta de Gobierno, en particular, cautelar que el bien común sea satisfecho".

Sin mencionarlo pero apuntando a los reiterados llamamientos del general Pinochet a mantenerse fieles al texto constitucional que él mismo promulgó en 1981, el obispo Valech afirma que "no puede una mal entendida lealtad transformarse en un obstáculo que haga peligrar la convivencia futura de los chilenos".

Para monseñor Valech, es tiempo de reformar lo que el pueblo quiere que sea cambiado, "especialmente cuando parece ser que algunos consensos están al alcance de la mano", indica, en clara alusión a manifestaciones en favor de cambios, pronunciadas incluso por otras autoridades y dirigentes de partidos que apoyaron al gobierno en el plebiscito pasado.

Un fallo en el lanzamiento del transbordador «Buran» desluce la brillante carrera espacial soviética

Moscú (Efe, María Luisa González).—La brillante carrera espacial soviética sufrió ayer un revés al fallar uno de los sistemas de lanzamiento que debía impulsar al transbordador soviético bautizado "Buran" (tormenta de nieve), en su primer vuelo cósmico.

La agencia oficial soviética "Tass" informó desde el cosmódromo, en Kazajstan (Asia Central), que la plataforma diseñada para permitir una evacuación de emergencia de los astronautas y la que contiene los sistemas de regulacion de los giróscopos del cohete no se separaron hasta una distancia segura del lanzador gigante "Energiya".

La computadora detectó ese fallo, al parecer mecánico, y detuvo la cuenta atrás, ya que el "tándem Energiya-Buran" se habría enganchado en dichas plataformas al despegar.

El general V. Gudilin, jefe del comité de control de Baikonur, explicó que "la computadora hizo exactamente lo que se esperaba de ella". Los ordenadores del cosmódromo revisan los 140 elementos del sistema de lanzamiento cinco veces por segundo.

La causa del fallo no se podrá descubrir hasta que se extraiga todo el combustible del cohete. "Sólo después de que encontremos el motivo de la avería empezaremos de nuevo los preparativos para el lanzamiento", agregó Gudilin.

El general afirmó que el tiempo necesario para ello "difícilmente será muy largo. Pero estamos probando un sistema completamente nuevo y muy elaborado, y debemos estar preparados para tales situaciones".

El silencio que siguió al fallo surgido para el despegue del transbordador contrasta con la avalancha de información ofrecida por los medios soviéticos en los días precedentes, en los que la televisión mostró en varias ocasiones a la nave "Buran" alineada con el inmenso cohete "Energía", encargado de impulsarla con sus motores de 170 millones de caballos de potencia.

Los observadores expresaron su sorpresa por el hecho de que a última hora se decidiera no retransmitir en directo el lanzamiento, rompiendo con el hábito iniciado en 1986 de ofrecer por la televisión el despegue de las naves espaciales. El primer vuelo del "Buran" se realizará en régimen automático, sin tripulación, que según los responsables del programa de vuelos de la URSS no viajará a bordo de la nave hasta que no haya sido probada en dos o tres ocasiones.

La primera misión que le fue encomendada consiste en dar dos vueltas a la órbita terrestre, tarea en la que invertirá poco más de tres horas, para luego regresar al mismo lugar del lanzamiento, el "cosmódromo" de Baikanur, donde se ha preparado una pista especial de aterrizaje, de 4.500 metros de largo y 84 de ancho, situada a 12 kilómetros de distancia de la rampa de lanzamiento.

El transbordador o "Chelnok" (lanzadera) como también es denominado en la URSS, despertó grandes expectativas entre los especialistas soviéticos no sólo por ser un reto tecnológico, sino también porque alimenta uno de los sueños de futuro: la posibilidad de realizar un viaje tripulado al planeta Marte, propuesto incluso a EE.UU., por el líder soviético, Mijail Gorbachov.

Una línea de transporte tierra-espacio

En un plazo más corto, los expertos de la URSS consideran que el transbordador puede servir para establecer una línea de transporte tierra-espacio-tierra, que es un "objetivo necesario para un mayor desarrollo de la cosmonáutica", según el presidente de la Academia de Ciencias, Yuri Marchuck.

El corresponsal del diario "Krasnaya Zvezda" (Estrella Roja), órgano del ejército soviético, escribió desde el "cosmódromo" de Baikanur que los transbordadores pueden servir para transportar a las tripulaciones de las estaciones orbitales, para llevar cargas en una ruta tierra-espacio-tierra y convertirse temporalmente en laboratorios cósmicos.

Según la misma fuente, en el futuro, el "Buran" y sus sucesores podrán prestar también servicio como ambulancias espaciales para acudir en ayuda de las tripulaciones que se encuentren en peligro o sufran algún accidente.

El fallo registrado ayer en la fase final de los preparativos para el lanzamiento del transbordador no es el primer contratiempo que sufre el programa espacial soviético en los últimos meses. El pasado mes de septiembre, se tuvo que posponer el regreso de la nave "Soyuz tm-5", tripulada por un cosmonauta soviético y otro afgano, por fallos en las maniobras de descenso.

El mismo mes, la URSS anunció oficialmente que había perdido contacto con la estación interplanetaria "Phobos-1", que viajaba hacia el planeta Marte. Asimismo, los responsables espaciales soviéticos tuvieron que informar sobre el satélite "Cosmos-1900", lanzado al espacio con un reactor nuclear a bordo, con el que también perdieron contacto por radio el pasado verano, aunque luego lograron separar su carga nuclear y lanzarla a otra órbita.

El módulo astrofísico "Quant", el primer aparato de este tipo, lanzado al espacio en marzo de 1987, causó también problemas a los especialistas soviéticos y a los tripulantes de la estación "Mir" al fracasar el primer intento de acoplamiento con la estación orbital soviética, a la que se encuentra ensamblado desde entonces.

Pese a estos fallos, el programa espacial soviético logró éxitos significativos en los últimos tres años, especialmente con el lanzamiento de la estacion orbital "Mir", que desde hace casi dos años está permanentemente tripulada, y en la que el cosmonauta soviético Yuri Romanenko batió todas las marcas de permanencia ininterrumpida en el espacio.

Pérez de Cuéllar vuelve a Ginebra para continuar el diálogo irano-iraquí

Ginebra (Efe).—El secretario general de la ONU, Javier Pérez de Cuéllar, continuará el próximo lunes en Ginebra la mediación entre Irán e Irak, tras los contactos mantenidos a nivel ministerial a principios de este mes en Nueva York, con el fin de encontrar una solución negociada al conflicto entre ambos países.

Pérez de Cuéllar llegará al aeropuerto de Ginebra Cointrin hoy a las cinco y media de la tarde, hora local, según confirmaron fuentes de Naciones Unidas, mientras que las misiones diplomáticas de Irán e Irak no han desvelado la llegada de sus ministros de Asuntos Exteriores, alegando razones de seguridad.

La mediación del máximo responsable de la ONU en esta nueva ronda de conversaciones entre el ministro de Asuntos Exteriores iraní, Alí Akbar Velayati, y su colega iraquí, Tarek Aziz, se presenta "difícil", según los observadores diplomáticos, debido a la ausencia hasta el momento de avances significativos en la negociación.

La puesta en servicio del estuario de Chatt el Arab constituye el principal obstáculo entre Irán e Irak, hasta el punto de que el representante iraní en la sede de la ONU en Nueva York, Mohammad Mahallati, advirtió ayer que toda tentativa iraquí para abrir una vía navegable que sustituya a dicho estuario, actualmente obstruído, tendría "graves repercusiones".

Con esta advertencia, Irán respondió al embajador iraquí, Ismat Kittani, quien anunció esta semana que si Teherán continuaba rechazando un acuerdo para limpiar Chatt el Arab y hacerlo navegable su país abriría otra salida al golfo Pérsico.

REPRESENTANTE A COMISION PARA BURGOS

CUBERTERIA
REGALO
MENAJE

Escribir urgentemente a:
«TOPINA, S.A.»
C/. Diputación, 213.
08011-BARCELONA.
A la atención del Sr. Vidal.

Editorial Internacional Líder en el sector busca

DISTRIBUIDORES

Para la venta por Suscripción de sistemas de información legal. Producto único, con amplio mercado que asegura elevados ingresos. Requiere solvencia económica y tener red de ventas o capacidad de crearla.

Llamar Sr. Díez, teléfono (91) 4112108 o escribir a VIGENTA LEGAL, P.º—Castellana, 74. 28046-MADRID.

TOYOTA
EQUIPOS INDUSTRIALES
Carretillas diésel, eléctricas y GLP.
Capacidad: 1 a 8 Tm.

CROWN
Manutención
- Transpaletas manuales y autopropulsadas.
- Apiladores.
- Recoge-pedidos.
- Carretillas Retráctiles.
- Carretillas Trilaterales.

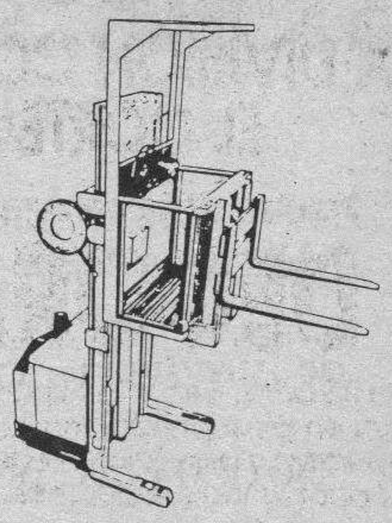

Kalmar LMV
- Carretillas de 10 a 90 Tm. de capacidad.
- Equipos para manejo de contenedores.
- Carretillas de carga lateral.
- Carretillas omni-direccionales.
- Equipos forestales.

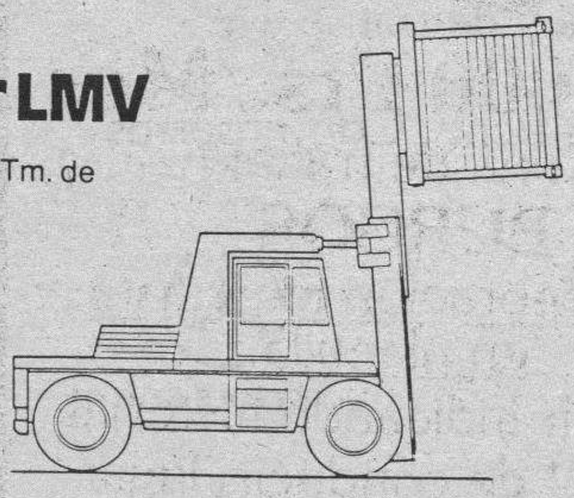

TOYOTA
Mini-cargadoras de tracción 4 × 4.
6 modelos, con capacidad de 270 a 600 Kgs.

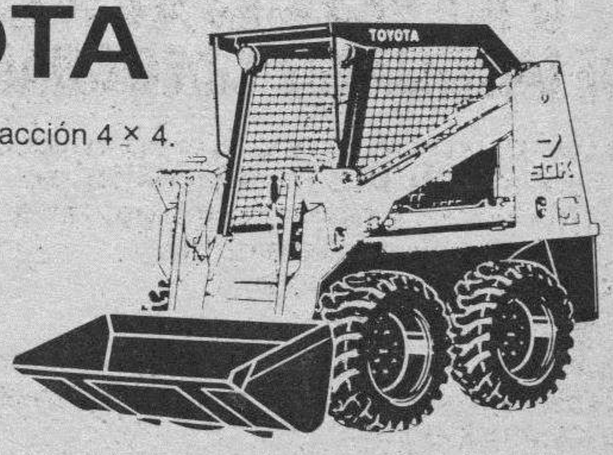

CONCESIONARIO Y ASISTENCIA TECNICA

MAHERSA Manutención y Herramientas, s.a.
Pol. Ind. Gamonal-Villayuda - c/ Ribera s/n. - Telf. (947) 211452 (2 lineas) - FAX 947-211653

M.C.D 2018

Vitor Constancio, hasta el viernes secretario general de los socialistas portugueses. Reuter-Efe

La inoportuna dimisión del líder socialista agita el panorama político portugués

Lisboa (Efe, Pilar González Moreno).—La inoportuna dimisión del líder de los socialistas portugueses ha agitado el panorama político de este país, que se movía, aparentemente, en aguas más bien tranquilas.

El abandono de Vitor Constancio del cargo de Secretario general del mayor partido de la oposición, "abandono en el que ha influído también la masonería", según señaló ayer el periódico "O DIA", se produce en vísperas de importantes acontecimientos para Portugal.

Los debates parlamentarios sobre los presupuestos del Estado y la Revisión Constitucional están marcados para los próximos meses y con la entrada del año se avecinan las elecciones municipales portuguesas y las de la Comunidad Económica Europea.

El Partido Socialista (PS), al que le había quedado reservado el papel de "conciencia crítica" del Partido del Gobierno, Partido Socialdemócrata (PSD), se debate ahora entre intentar convencer a su líder para que vuelva o buscar inmediatamente un nuevo sustituto, que sería elegido en Congreso extraordinario a realizar en diciembre.

A la iniciativa emprendida por los Ayuntamientos para que el joven economista vuelva a cupar su cargo, se une ahora la del propio secretariado nacional del partido, que por las declaraciones de algunos de sus miembros, se siente totalmente "huérfano". "Cualquier nombre que se apunte para su sucesión es pura fantasía y especulación", declaró Antonio Guterres, miembro de esta Secretaría y hombre señalado por la prensa como posible sucesor.

La mayoría de los especialistas políticos creen que la vuelta de Vitor Constancio es irreversible y que el partido está gastando energías y perdiendo el tiempo. La búsqueda de un sucesor parece no presentarse complicada en cuanto al número de candidatos se refiere, ya que han sido apuntados un total de 6 ó 7 como bastante aptos para construir una nueva "alternativa" más agresiva que sea capaz de hacerle, por lo menos, algo de "sombra" al PSD, que gobierna tranquilamente respaldado por la mayoría que obtuvo en las últimas elecciones de julio de 1987.

El semanario "El Expresso" señaló ayer en su primera página que la bronca que hace tres semanas le echó el presidente de Portugal, Mario Soares, a este joven economista por como había conducido las negociaciones sobre la revisión constitucional, constituyeron un factor importante.

250.000 ptas. Para que mejore su negocio.

Mercedes-Benz quiere promocionar la renovación del parque español de furgonetas. Hasta el día 30 de Noviembre ofrece como mínimo 250.000 ptas. por cualquier furgoneta usada. Esté como esté. Para mejoras, reformas y ampliaciones de negocios de transporte. Venga a su Concesionario oficial Mercedes-Benz. Con nosotros ará un buen negocio.

DELVICO BATES

MERCEDES-BENZ

Concesionario Oficial Mercedes-Benz en Burgos.

URETA MOTOR, S. A. Ctra. Logroño, Km. 110, 3. Tel. 22 48 54. BURGOS.

Y su Red de Agentes

La política nuclear pone en peligro la estabilidad del Gobierno de coalición belga

Bruselas (Efe).—La decisión que deberá adoptar la OTAN en primavera sobre la modernización de las armas nucleares pondrá en peligro en los próximos meses la estabilidad política de la coalición de cinco partidos belgas que forman el Gobierno, según comentaristas políticos de este país.

Las diferencias políticas del gabinete de Wilfried Martens adquirieron esta semana una nueva dimensión, al comprobarse la fuerte oposición de los socialistas flamencos a la modernización de las armas nucleares de más corto alcance estacionadas en Europa.

Los ministros belgas de Interior, Louis Tobback, y de Asuntos Económicos, Willy Claes, son las dos figuras más importantes de los socialistas flamencos que se oponen a un aumento de las armas nucleares.

Louis Tobback es el más reacio a aceptar las recomendaciones de la OTAN para una renovación del actual arsenal nuclear táctico y propone la eliminación de tales armas o, lo que es lo mismo, la desnuclearización de Europa.

Por ello, el ministro de Interior ha presionado para que el titular de Defensa, Guy Coeme, anunciase de manera sorprendente que no aceptaba las recomendaciones de los expertos de la OTAN sobre el despliegue de nuevos misiles nucleares de alcance corto.

Esta postura centró el interés de la reunión del Grupo de Planes Nucleares de la OTAN, celebrada el jueves y viernes pasados en Scheveningen (Holanda), y augura un fuerte debate sobre la política nuclear en Bélgica y otros países europeos, al estilo del producido en 1979 cuando se decidió el despliegue de los misiles Pershing II y Crucero.

La estabilidad del Gobierno belga se pondrá de nuevo a prueba, ya que los socialcristianos del partido del primer ministro Wilfried Martens, e incluso los propios socialistas francófonos, se oponen a las tesis antinucleares de Tobback.

Difícil postura del ministro de Denfesa

La coalición gubernamental belga, presidida por Martens, está integrada por cinco partidos: socialcristianos francófonos y flamencos, socialistas francófonos y flamencos, y el partido nacionalista flamenco Volksunie.

Estos partidos políticos tardaron cinco meses en ponerse de acuerdo para formar una coalición, después de que las elecciones generales de diciembre de 1987 no diesen a ninguno la mayoría absoluta para gobernar.

La postura del ministro de Defensa, Guy Coeme, parece una de las más difíciles, ya que, aunque personalmente se inclina por las tesis de la OTAN, debe defender al mismo tiempo las propuestas de sus correligionarios socialistas flamencos.

Guy Coeme ha irritado, al mismo tiempo, a sus colegas europeos, especialmente al alemán Rupert Scholz, al oponerse a una decisión que de antemano no estaba previsto adoptar en Sheveningen, ya que no puede acordarse hasta la próxima reunión del Grupo de Planes Nucleares que se celebrará en Bruselas.

Guy Coeme anunció en Scheveningen que la cuestión de la modernización de las armas nucleares debe "ser objeto de un debate democrático en Bélgica, teniendo en cuenta la necesidad de mantener la validez y eficacia de la estrategia de la Alianza Atlántica".

A los tradicionales y espinosos problemas lingüísticos, de educación y de federalismo de la política belga se unirá, por tanto, a partir de ahora, el debate sobre la necesidad o no de más armas nucleares en Europa.

M.C.D 2018

NO
COMPRE
HOY

M.C.D 2018

Consigue tu réplica de coche antiguo o camión con:

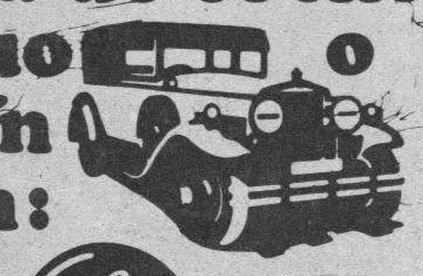

NARANJA COLA
LIMON MANZANA

Resultado del sorteo de Colecciones de coches antiguos y camiones Super Panther.

Celebrado el día 25 de Octubre de 1988

COLECCIONES 10 COCHES ANTIGUOS

Carlos Renuncio. Calzadas, 41. BURGOS
María Luz Alvarez. PAMPLIEGA
Montse García. Parque San Francisco, 6. BURGOS
Miguel Corcuera. Arenal, 105. MIRANDA DE EBRO
José Luis Fernández. Avda. del Vena, 9. BURGOS
Inés Pérez. El Cid, 13. ROA DE DUERO
Ricardo del Val. Briviesca, 25. BURGOS
Santos García. Carretera Arcos. VILLAHOZ
Adrián García. Ruiz Dorronsoro, 3. BURGOS
Jesús Peña. Parralillos, 1. BURGOS

CAMIONES-SUPER PANTHER

Jorge Pereda. Santa Dorotea, 32. BURGOS
Agueda Asturias. Calleja y Zurita, 8. BURGOS
Miguel A. Merino. COGOLLOS
Eduardo del Amo. CARDEÑADIJO
Marina Santamaría. La Fuente. QUINTANAR DE LA SIERRA
Fidel San Miguel. Plaza Foramontanos, 6. BURGOS
Nuño Sanllorente. General Vigón, 31. BURGOS
Sergio Pérez. Madrid-Irún, 61. MIRANDA DE EBRO
Carlos Tomé. Consulado, 3. BURGOS
Benito Rubio. VILVIESTRE DEL PINAR
Josefa Andrés. Vitoria, 235. BURGOS
Alvaro Aparicio. Luis Alberdi, 48. BURGOS
José Javier Gómez. Cooperativa San Pedro, 5. AGUILAR DE CAMPOO
Ernesto Pascual. Zamora, 1. BURGOS
Angel Romero. Barcelona, 4. BURGOS
Guillermo García. Fco. Cantera, 22. MIRANDA DE EBRO
David Gadea. VILLARIEZO
Luisa Fernanda Para. Calzadas, 75. BURGOS
Teresa Espiga. Ntra. Sra. de Belén, 6. BURGOS
Antonio García. Diego Polo, 2. BURGOS
Basilio Lucio Pérez. Eras de San Juan, 20. MIRANDA DE EBRO
Jacinto Delgado. Regino Sáinz de la Maza, 8. BURGOS
Fernando Garmilla. Romancero, 4. BURGOS
Esperanza González Villanueva. QUINTANAORTUÑO
José Ignacio Díez. Bda. El Pilar, 8. BURGOS
María de los A. Estrada. VILLACIENZO
Manuel Fontecha. San Juan, 40. BURGOS
María Angeles Velasco. Paraje Buenavista, 25. BURGOS
Rosalina López. San Juan de Ortega, 20. BURGOS
Alberto Martínez Saldaña. SAN MAMES DE BURGOS
Carlos Samaniego. Pablo Ruiz Picaso, 3. BURGOS
José Luis Escalante. ESTEPAR
Mariano Núñez. Avda. Costa Rica, 71. BURGOS
Patricia Barbadillo. Fernán González, 36. BURGOS
Fernando Vicario. San José, 5. BURGOS
Florencio Fernández Angulo. GRISALEÑA
Encarna Toledano. Vitoria, 139. BURGOS
Julio Güemes. Valentín Jalón, 6. BURGOS
Enrique Llorente Sáiz. IBEAS
Dolores Domingo. Avda. Casa La Vega, 41. BURGOS

PARA CONSEGUIR REGALOS DE ENTREGA INMEDIATA

Reúne 8 collarines de NARANJA, LIMON, COLA o MANZANA + 275 pesetas (IVA incluido) y elige tu coche o camión, en tu tienda, en el distribuidor local o en la fábrica de LA CASERA.

y además podrás participar en próximos sorteos

Nacional

Amilibia pasará hoy a disposición judicial como presunto autor de los disparos que hirieron a una persona

Madrid (Efe).— El periodista vasco Jesús María Amilibia, de 45 años, que fue detenido en la noche del viernes como presunto autor de dos disparos, uno de los cuales hirió gravemente a José María Fernández Villanueva, de 33 años, pasará a disposición judicial hoy, domingo, informaron a Efe fuentes policiales.

El abogado de Amilibia, Jesús Fernández Miranda, indicó, no obstante, a «Efe» que «lo más probable» era que su defendido fuera trasladado anoche ante el juzgado número 27 que es el que está de guardia hasta las 09:00 horas de mañana domingo.

Jesús Fernández agregó que no podía facilitar detalles sobre el sumario de información que se ha abierto para esclarecer los hechos, debido a que la Policía aún continuaba ayer tomando declaración a los testigos.

Mientras tanto, el periodista, popular por sus trabajos sobre personajes famosos del mundo de la farándula, permanece desde mediodía de ayer en las dependencias policiales de la Puerta del Sol, en espera de que finalicen las diligencias previas a su traslado ante el Juez de Guardia.

Amilibia, pasó la noche del viernes en dependencias de la Brigada Regional de Policía Judicial de Madrid, y sobre las 13,30 horas de ayer, fue trasladado a la Inspección Central de Guardia de la Policía, situada en la Puerta del Sol, como es norma en estos casos.

La Policía, sin hacer referencia alguna a la autoría de los disparos, informó de que Amilibia carece de licencia de armas.

Los hechos ocurrieron minutos antes de las ocho de la noche, a la altura del número 62 de la madrileña calle de Fuencarral, muy concurrida a esas horas, cuando, según testigos presenciales, se produjo una discusión entre dos conductores, y uno de ellos sacó un revólver y realizó dos disparos.

Uno de los proyectiles hirió a una de las personas que discutía, Jose María Fernández Villanueva, camarero de profesión, casado, con dos hijos y natural de la localidad toledana de Villamiel.

El herido fue alcanzado por un impacto de bala en el hemitórax izquierdo, con trayectoria hacia el hígado.

Fernández Villanueva, fue trasladado urgentemente a la clínica de la Concepción para ser asistido por los facultativos de urgencias, que le tuvieron que estirpar el bazo y parte del intestino grueso, con pronóstico grave.

Tras ser intervenido quirurgicamente, el estado del herido era «grave» y ayer por la tarde continuaba ingresado, en el mismo estado, en la Unidad de Vigilancia Intensiva (UVI), según informaron a Efe fuentes de la clínica de la Concepcion.

La Policía incautó en el lugar de los hechos un revólver del calibre 38 con cañón de dos pulgadas, marca norteamericana Smith and Wenson, del que se habían disparado dos proyectiles. Inspectores del Cuerpo de Policía, expertos en balística están analizando las huellas dejadas en la culata del revólver para comprobar a quien pertenecen.

Antonio Díaz Menéndez, suegro del herido, explicó a «Efe» que su yerno circulaba por la calle Fuencarral, cuando «de repente» se le atravesó un vehículo ocupado por una mujer y un hombre.

En ese momento, según el relato de Díaz Menéndez, su yerno se vio obligado a frenar bruscamente para evitar la colisión, lo que provocó que un motorista que venía tras su coche chocara con él.

El suegro de Fernández Villanueva agregó que su yerno bajó del coche, para ver los desperfectos ocasionados en el vehiculo y, en ese momento, «el conductor del turismo que momentos antes se le había atravesado de forma brusca, se dirigió con insultos hacia mi yerno, y sacó una pistola, con la que efectuó dos disparos, uno de los cuales le alcanzo».

En el domicilio del periodista, una mujer con voz nerviosa no quiso hacer ninguna manifestación ante las preguntas de «Efe», y rogó que se esperara hasta hoy.

Mari Carmen, esposa de José María Fernández, explica a su hermano cómo ocurrió la colisión de tráfico que originó la discusión

Diez personas detenidas por tráfico de drogas

Diez personas fueron detenidas por su presunta participación en tráfico de drogas, en dos operaciones en las que la Policía incautó tres kilos y 2.000 dosis de heroína y 26.500 de cocaína, así como más de un millón de pesetas y otros efectos destinados al narcotráfico, informó la Jefatura Superior de Policía.

En una de las operaciones, funcionarios de Policía Judicial de la comisaria madrileña de los Cármenes detuvo a cuatro personas: el súbdito libanés Mohamed Hassan Solh, de 37 años, su compañera, María del Mar Agudo Agüero, de 25 años, y los padres de esta, Eduardo Agudo y Florinda Agüero.

A los detenidos, que pasaran ayer a disposición judicial, se les intervinieron en su domicilio, situado en la calle Gran Avenida del madrileño barrio de Orcasur, tres kilos de heroína, 1.500 dosis de cocaína, un kilo y medio de sustancia adulterante, una balanza de precisión, un dinamómetro y 200.000 pesetas en moneda española y extranjera.

Por otra parte, y como resultado de las investigaciones efectuadas por funcionarios de las comisarias de Tetuán y Coslada, se detuvo a otras seis personas presuntamente implicadas en tráfico de drogas y que ya han sido puestas a disposición judicial.

En esta operación se registraron tres domicilios de los distritos de Tetuán y Coslada y la Policía incautó unas 25.000 dosis de cocaína, 2.000 de heroína, un revólver, un machete, joyas, cuatro balanzas de precision, sustancia para adulterar droga y algo más de un millón de pesetas en efectivo.

Falleció por picadura de avispa

José Luis Cervera Puche, de 43 años y vecino de Aspe, resultó muerto a consecuencia, al parecer, de la picadura de una avispa en la yugular, según informó a Efe el servicio médico de urgencia del ambulatorio de Aspe (Alicante), a donde fue trasladado.

José Luis Cervera se encontró indispuesto, mientras comía en la finca El Pilar donde recogía uva, y comentó a sus compañeros en dichas tareas que acababa de ser picado por un insecto en el cuello.

Poco después perdió el conocimiento, por lo que fue trasladado por sus compañeros al ambulatorio de Aspe, dependiente del Servicio Valenciano de Salud. Según el servicio médico de guardia, José Luis Cervera ingresó aún con vida y, aunque los propios médicos le practicaron técnicas de reanimación cardio-respiratorias, no pudieron hacer nada por salvarle.

El cadáver de José Luis Cervera Puche fué trasladado al cementerio de Novelda por orden del juez, para practicarle la autopsia.

Electrocutado cuando tocaba la guitarra

Miguel Arganza Marín, de 21 años, falleció en la mañana de ayer cuando manejaba una guitarra eléctrica en su domicilio de Moratalaz (Madrid), informó ayer la Policía.

Sobre las 10:30 horas de ayer, el joven aficionado a la música moderna se encontraba en su domiclio familiar, en la calle Arroyo Fontarron, 395, en el barrio madrileño de Moratalaz, con una guitarra eléctrica que por motivos que se desconocen produjo una descarga que electrocutó al muchacho.

La familia del joven fallecido que se hallaba en una sala contigua declaró a la Policía que «sólo oímos un fuerte ruido y cuando entramos en su habitacion le vimos inconsciente, tumbado en el suelo y con la guitarra encima de su cuerpo». Una patrulla del 091 se personó en el lugar del suceso mientras una ambulancia trasladó al joven hasta el hospital Gregorio Marañón donde ingreso ya cadáver.

Hallada muerta en el interior de un vehículo

Una mujer de nacionalidad francesa fue hallada muerta en el interior de un automóvil, se presume que a causa de sobredosis de heroína, según informaron a Efe fuentes de la Guardia Civil de Andraitx. La víctima, Ana María Lagass, de unos 38 años, fue descubierta por un vecino de la localidad, en el camino de «Son Mas». Según las fuentes, la mujer había ido al lugar en compañía de un preso que se encontraba de permiso de fin de semana y que responde a las iniciales de F.D.M. El hombre, que en un principio se asustó y huyó, se presentó más tarde ante la Guardia Civil para prestar declaración sobre los hechos.

Joven muerto por sobredosis

Un joven murió ayer en los servicios del domicilio de un familiar, en la madrileña calle de Cazorla, 12, como consecuencia de una intoxicacion o sobredosis por drogas, informo ayer la policia.

Se trata de R. R. M. de 26 años, que anoche acudió al domicilio de su abuela para pasar la noche. En la mañana de ayer, tras introducirse en el servicio de la casa y su abuela, al ver que se demoraba demasiado y no contestaba, avisó a la Policía que tuvo que derribar la puerta para entrar en el cuarto de baño.

El joven, que se hallaba en el suelo con una jeringuilla clavada en el antebrazo izquierdo, fue trasladado aun con vida al Hospital Gregorio Marañon, donde falleció al llegar al centro hospitalario.

M.C.D 2018

Fútbol

Debut del delantero Luismi y Blanco Vila se queda en el banquillo

Burgos (Angel López Ochoa).—La llegada de Luis Astorga trae cambios en el equipo y también en la lista de convocados. Llama poderosamente la atención la ausencia de Blanco Vila en el once inicial. En el Huelva también hay cambios. Aquí, en «El Plantío», seguramente debute en Liga el cancerbero Antonio y el retorno de varios jugadores claves.

Después del relevo en la dirección técnica viene la hora de la verdad. A las cinco de la tarde, nueva final para los burgalesistas con un equipo más ofensivo. El debut de Luismi es una realidad; la presencia de Castaños como defensa lateral o la oportunidad para Vilches en la línea de volantes son valoraciones del nuevo «míster» que intenta arriesgar y que el aficionado vea un fútbol diferente. Se va a arriesgar y Blanco Vila se queda en el banquillo. Lógicamente estas novedades han sido meditadas por el técnico para unirse el debut de Luismi. El asturiano formará en la tripleta atacante junto a Magdaleno y Mata. Bajo los palos sigue estando Bastón, hoy por hoy, el titular del equipo. En los laterales Bautista y Castaños y en el centro de la defensa Milenkovic acompañado de Tamayo. El centro del campo con Arteaga, Eizmendi y Vilches para completar la formación Magdaleno teniendo en las bandas a Luismi y a Mata. Una cosa está muy clara, al margen de que se acabaron los permisos, cada jugador se entregará «a tope».

Los propios jugadores tienen la obligación de salir del pozo porque la afición ya se encargará de poner color y calor a este encuentro. Un encuentro donde solamente vale el triunfo a base de sudor, sufrimiento, coraje. Nada de «ponerse como un flan». Los onubenses no son ninguna perita en dulce, pero a estas alturas de la Liga ya no quedan «bombones», ya no sirven las lamentaciones. La suerte, como en el propio transcurrir de la vida, hay que saberla buscar.

Luis Astorga tiene su «librillo». Cada técnico dispone del suyo. Obviamente guarda sus armas. Lógico que las tenga bajo siete llaves. Hoy domingo, dentro de unas horas, lo importante es que este Real Burgos sume la segunda victoria de la temporada y el triunfo será el mejor regalo para una afición, que del sobresalto arde en deseos de entrar en tardes menos sufridas. El bagaje hasta la fecha no es muy halagüeño. Por todo ello, el encuentro ante los onubenses, se ha convertido en algo vital para el presente y para el futuro.

En el retorno de Luis Astorga al banquillo local de «El Plantío» estarán el portero Zapata junto a Ibáñez, Francis, Blanco Vila y Tino. Constituyen novedad la presencia de Ibáñez y la llamada de Francis que no viajó a La Coruña. Concluído el ensayo matinal del sábado, el gerente-secretario técnico mantuvo un cambio de impresiones con Astorga en la caseta del «míster». Los jugadores ya habían puesto el punto final al trabajo. Algunos, caso de Blanco Vila o Milenkovic también pasaron por el «despacho» de Astorga. Los últimos detalles quedaron listos. Hoy, la estrategia del nuevo entrenador ojalá sea asimilidada. Y, cómo no, que se cumpla el tópico por el cual se comenta que a cambio de entrenador, victoria asegurada.

Invicto en sus salidas

Bajo la batuta de Fuertes, el que fuera jugador del extinto Burgos, los onubenses circulan como «motos». El «pinchazo» ante el Mallorca, en la última jornada, es considerado como un accidente del fútbol. El Huelva, atención al dato, sigue invicto en sus salidas además de haber marcado en todas sus salidas. Los guarismos en el marcador, lejos de su ambiente, quedan de la forma siguiente: Rayo Vallecano (2-2), Racing de Santander (1-1), Tenerife (1-2) y Alcira (1-1). Salvo en Santander que empezó perdiendo, en el resto de desplazamientos, cuando marcó sentenció y se llevo algo positivo al talego.

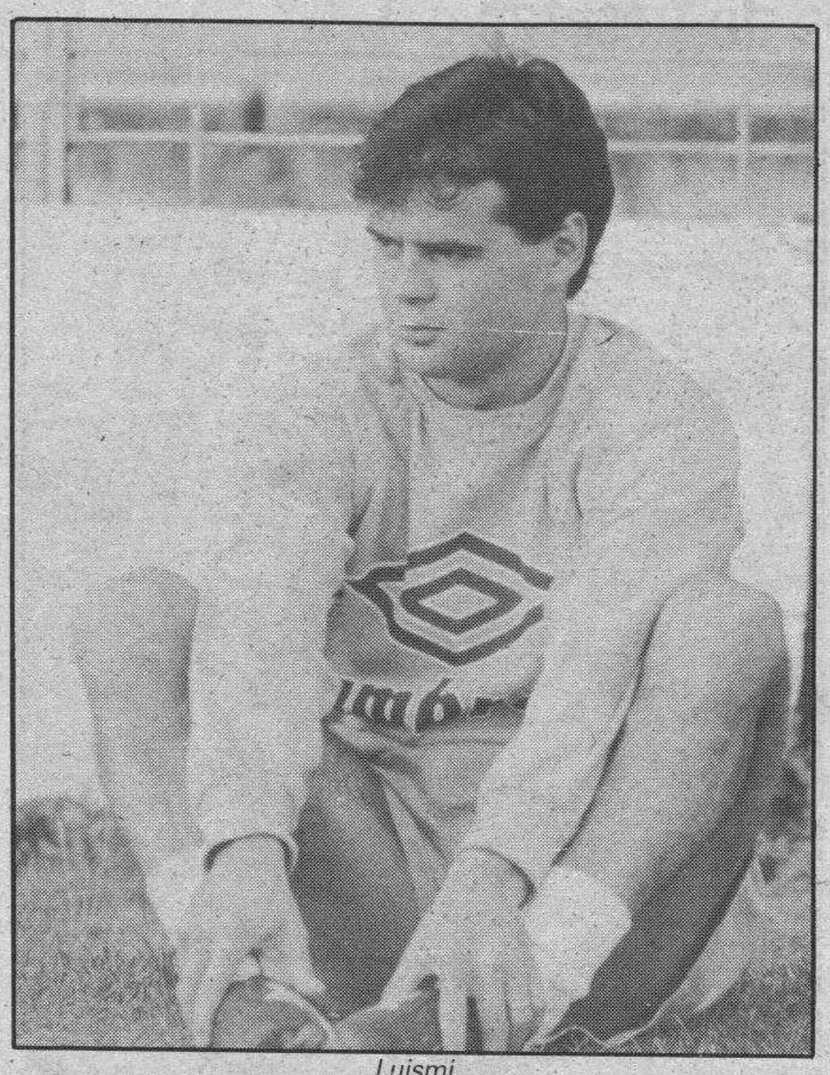

Luismi

Real Burgos

Bastón

Bautista — Tamayo — Milenkovic — Castaños

Vilches — Eizmendi — Arteaga

Luismi — Magdaleno — Mata

———●———

Melenas — Andrés

Bernardo o Poli — Miguel Angel — Luzardo — Sierra

Quico — Juárez — Maraver — Cumbreño

Antonio

Recreativo de Huelva

- **Campo: «El Plantío».**
- **Hora: 17,00.**
- **Arbitro: Hernández Pérez (canario).**
- **Precios: Tribuna (2.800), Lateral (1.500) y Fondos (1.000).**

Este Huelva tiene quince minutos iniciales donde se muestra contemporizador, precavido y estudioso. Luego «machaca» a base de ahínco, coraje, brega constante. Difícilmente arroja la toalla. Será una prueba de fuego para el equipo local, para Astorga, para Kresic, si hubiese continuado, o para cualquier entrenador que hubiera tomado el relevo. Esa es la realidad.

El Huelva, en función del estado del terreno de juego, mantiene una duda en el centro del campo, Bernardo o Poli. Especial seguimiento para Melenas y Andrés, dos puntas de ataque capaces de montar el taco.

Monumental déficit

La marcha deportiva del Recreativo de Huelva no admite duda. Funciona y se está convirtiendo en uno de los equipos revelación de la temporada. Fuertes es el «entrenador-milagro», la afición le tiene, hasta la fecha en palmitas. Sí porque en ocho partidos ha sumado diez puntos y cuenta con dos positivos. Ocupa un cuarto puesto con la misma puntuación que el Rayo y a dos puntos de Eibar y Mallorca. No le pueden ir mejor las cosas a este ex-burgalesista. Concibe bien el fútbol. Es trabajador e imprime seriedad en cada acto.

La cruz de este club está en la economía. En estos momentos, el déficit se calcula en trescientos veinte millones de pesetas. El presupuesto para la temporada 1988-89 supera los ciento sesenta y, hay «movida» con varios ex-directivos. Siguen sin percibir los sesenta millones de pesetas que avalaron en su día. Avales que se intentan financiar con fórmulas mágicas. Todo un drama.

Cuando hemos entrado en la jornada novena, la directiva del Huelva, todavía no ha celebrado la asamblea del ejercicio 1987-88. Esos avales apuntados, la deuda acumulada y el fantasma de embargar taquillas son todo un calvario para el Recreativo de Huelva, salvado hasta la fecha, por su brillante caminar deportivo.

Redoblar los ánimos

Aficionados, socios y seguidores del Real Burgos son conscientes de lo que se ventila el equipo castellano. Es obligado redoblar los tambores del ánimo, de la ilusión, de la esperanza. Animos, ilusión y esperanza que desde el pitido inicial y hasta el final, deben de contagiar desde Bastón hasta Mata. Los jugadores, en el terreno de juego son los primeros en animar el cotarro porque el resto vendrá por añadidura.

Esta tarde, como las anteriores, el Real Burgos se juega mucho en el envite. En la grada, el aficionado ya está presto para llenar de aliento a los jugadores. Y en esa grada es donde ojalá comience un final feliz que deberán materializar los jugadores. Los profesionales del equipo local lo tienen muy claro. Esta tarde, la cita del burgalesismo está en «El Plantío», pero ese burgalesismo debe ser ejerciente.

Y el Real Burgos tiene muchos aficionados que sienten los colores del club y sufren con sus derrotas. El Burgos necesita el apoyo de todos, incluídos empresarios y autoridades. El triunfo para dentro de unas horas es el objetivo, pero antes habrá que pasar por el «infierno». El Huelva no viene a hacer turismo a la Cabeza de Castilla. Acude a sacarse la espina clavada por los mallorquines. Un encuentro, en definitiva, de los que levantan expectación. Y esa expectación tiene que estar en el césped de «El Plantío» a lo largo y a lo ancho de los noventa minutos.

Que gane el mejor y que en esta ocasión sea el equipo local. No será un sendero de rosas para conquistar ese final feliz. Final feliz que no es otro que la suma del triunfo. No cabe otro resultado en el vetusto marcador del estadio municipal. Suerte señores, ánimo afición y ¡Aúpa Real Burgos.!.

Fuertes se quedó en Madrid presenciando el Castilla-Deportivo

Burgos (Pesa).— La expedición del club decano del fútbol nacional, llegó al hotel Condestable, lugar de concentración escogido por el Recreativo para su partido de hoy contra el Real Burgos, sobre las siete y media de la tarde, con la notable ausencia de José Ramón Fuertes, entrenador del club onubense, que se había quedado en Madrid para presenciar «en directo», el Castilla-Deportivo de la Coruña.

El gerente del club andaluz, Emilio de la Riva, jugador que fue del equipo durante ocho temporadas, y, retirado hace tan sólo tres de la competición activa respondía así a nuestras preguntas.

«Efectivamente, el entrenador del equipo, ha creído muy oportuno el quedarse en Madrid para ver el choque que el Castilla y el Coruña disputaban a partir de las cinco de la tarde. Por esta razón se incorporará al resto del grupo bastante más tarde».

—¿Cómo está el ánimo para el partido?

—El equipo está perfectamente y confía en seguir manteniendo esa línea que viene exhibiendo en sus partidos de fuera de casa, en que no ha perdido ningún partido. Sin embargo, y, por las especiales circunstancias que rodean al conjunto burgalés, por aquello del cambio de entrenador, creo que no hemos llegado en el momento más oportuno. El equipo burgalés saldrá con los mejores deseos de agradar a su público y parece que el cambio en la dirección obra casi siempre como un revulsivo entre sus hombres. De todas formas, y aunque el Burgos va a estar más motivado confíamos en que no se cumpla en «El Plantío», el dicho de «a cambio de entrenador, victoria segura.».

—¿Tiene el Recreativo equipo para irse a Primera?

—Bueno, todo club piensa a principios de temporada realizar la mejor campaña. Sin embargo, al final de la competición arriba suelen estar los equipos con mejores plantillas y presupuestos. De todas formas, por nuestra parte no va a quedar y si las cosas se ponen a tiro no vamos a desaprovechar ni renunciar a nada. Tenemos poco presupuesto pero al margen de incorporar jugadores procedentes de categorías inferiores hemos sabido fichar a una serie de jugadores como Juárez (Valencia), Maraver (Celta), Quico y Melenas (Bétis) y Bernardo (Valladolid), que están dando muy buenos resultados. Hasta el punto de que de la temporada anterior sólo permanecen en las alineaciones dos o tres jugadores respecto a las actuales. Una pena el percance con el Mallorca, la semana pasada, ya que seríamos los primeros si hubiéramos ganado el encuentro. Por lo tanto nuestras ilusiones están ahí, siguen intactas y ya veremos lo que ocurre según vayan transcurriendo las fechas del calendario.

—Con sinceridad, ¿se le ha pasado a usted por la imaginación perder con el Real Burgos?

La respuesta del gerente onubense es rotunda: «en todos los partidos caben los tres resultados, aunque la intención nuestra es puntuar en Burgos. Con esto no quiero decir que haya partido fácil. Sabemos que va a ser muy difícil, sobre todo por las especiales circunstancias que rodean al encuentro, además que jamás se nos ocurriría menospreciar a ningún contrario. Todos tienen para los jugadores el mayor de los respetos».

Mallorca y Barcelona At.

Hoy se cumple la novena jornada del calendario en la Segunda División, por lo que hasta ahora, el cuadro de Huelva se ha enfrentado ya, a ocho «enemigos», y nuestra pregunta ahora va encaminada a que Emilio de la Riva, nos de que conjuntos le han causado mejor impresión.

«Por supuesto, el Mallorca, que nos derrotó la semana anterior en nuestra casa e hizo un excelente encuentro, y del resto de los equipos, el Barcelona At. también me agradó bastante. Faltan muchos a lista pero ya adelantó que el Sabadell, Las Palmas y el Figueras deben contar a la hora de la verdad. Todo esto lo digo «a priori», aunque haya otros clubs, entre los que nos encontramos nosotros que pueden dar la sorpresa y colarse entre los considerados favoritos».

Hasta aquí la charla con un hombre que aúnque nacido en Madrid, se trasladó hace tiempo a la capital onubense para establecerse allí y figurar durante varias temporadas en las alineaciones del club más antiguo de todo el fútbol español. Su nombre, Emilio de la Riva (con familiares en nuestra capital, del mismo nombre y apellido), quedó unido a los Cepeda, Maraver, Castell, Moré, y un largo etc. en la historia del Recreativo de Huelva, rival, difícil rival, dentro de unas horas del Real Burgos.

M.C.D 2018

Fútbol

Luis Suárez firmó su contrato como seleccionador hasta 1990 y cobrará treinta millones de pesetas

Madrid (Colpisa).—Luis Suárez firmó oficialmente el contrato que le confirma como seleccionador nacional hasta 1990, una vez disputado el mundial de Italia, si es que finalmente se clasifica para participar en él el combinado español.

El técnico gallego cobrará 15 millones de pesetas por cada una de la dos temporadas que tiene comprometidas, cifra lejana en cualquier caso de los 25 millones de ingresos que tenía garantizados Miguel Muñoz en su última etapa como seleccionador. Suárez cobrará primas dobles en caso de victoria, y percibirá una prima especial si la selección se clasifica para el mundial de Italia.

Caso de lograrlo se negociarían con él posteriormente las cantidades a percibir según los logros que se alcanzaran en la cita de 1990. También han suscrito contrato Jesús Pereda, encargado de la selección sub-21 y Juan Santisteban, que dirigirá a los equipos juveniles. El primero cobrará 3.500.000 pesetas por temporada y el segundo cinco millones.

Maguregui en el banquillo

José María Maguregui podrá sentarse finalmente mañana en el banquillo de la Condomina toda vez que la FEF le ha dado una licencia provisional al haber cumplido el Murcia los requisitos exigidos para estos casos. El presidente del club pimentonero, Fernando Garrido, entregó anoche en la sede federativa dos talones conformados por valor de 2.000.000 y 5.200.000 pesetas respectivamente, con los que se ha dado el finiquito a Antal Dunai, predecesor de Maguregui en el banquillo del Murcia. De esta forma, Maguregui pasa a convertirse en el primer entrenador en España que dirige la misma temporada a dos equipos de Primera División, At. Madrid y Murcia.

Para que no tenga un debut anodino, nada menos que tendrá la papeleta de hacer frente con su equipo al líder de la categoría, un relanzado R. Madrid que lleva una racha de siete victorias consecutivas lo que le permite ser el único equipo imbatido de la Liga. Pese a todo, Maguregui ha anunciado estar convencido de las posibilidades de su equipo para triunfar mañana, aunque tendrá el hándicap de acusar la baja de Salvador Mejías, el pequeño y habilidoso goleador murcianista.

En lo que se refiere al R. Madrid, cabe destacar que Beenhakker ha desplazado a nada menos que 18 jugadores, debido a que Tendillo, Gallego, Esteban y Julio LLorente acusan ciertas molestias que harán dudosa su alineación hasta momentos antes de iniciarse el encuentro. Si no hay sorpresas, seguramente se alinearán desde el principio: Buyo, Solana, Sanchís, Tendillo, Esteban, Michel, Schuster, Martín Vázquez, Gordillo, Butragueño y Hugo Sánchez.

Pero sin duda la nota más llamativa del partido se ha centrado en torno al precio de las entradas. La directiva encabezada por Antonio Garrido ha decidido tirar la casa por la ventana con los precios al considerar que así defienden de mejor forma los intereses de sus socios. Nada menos que 10.000 pesetas costará ver el encuentro desde la mejor tribuna, lo que supone un récord en la historia del fútbol español, que ostentaba el At.Madrid que puso la temporada pasada a 8.500 pesetas la mejor tribuna para ver el derby con el R. Madrid.

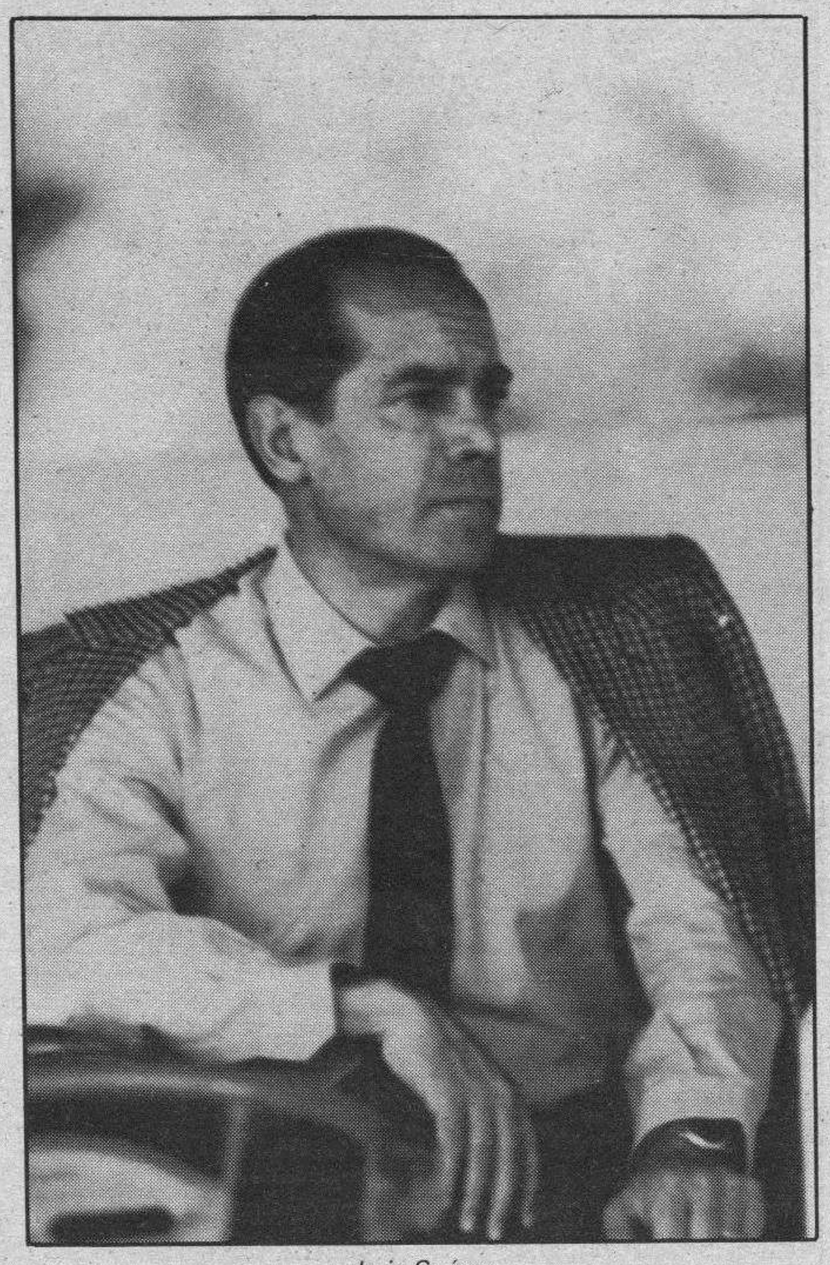

Luis Suárez

Cincuenta millones es el cargo en taquilla, y pese a lo elevado del precio de las entradas, 2.500 vale la más barata, es posible que se agote el taquillaje por el gran tirón que tiene el club blanco en Murcia.

Recaudación

La recaudación de las quinielas de fútbol ascendió esta semana a 663.480.700 pesetas, según el Organismo Nacional de Loterías y Apuestas del Estado.

Los números de la novena jornada, que se disputará este fin de semana, son estos:

Recaudación: 663.480.700 pts

55% premios: 364.914.385 pts

Apuestas: 33.174.035

Boletos: 2.291.309

Para cada categoría:

14, 13 y 12: 99.522.105 pts

Quinielón: 66.348.070 pts.

Derrota del Mirandés en Pamplona (2-0)

Pamplona (Mencheta). — Egüés: García Falces, Ciaurriz, Bustingorri, Sierra, Echeverría, Delgado (Remírez min., 68), Villanueva, Gento, Vidaurreta, Rípodas, Fanlo.

Mirandés: Lecler, Haro, (Compaño, min. 46), Sicilia, Nebreda, (Silvino, min. 62), Moreno, De la Fuente, Carlos, Barriola, Fol, Kepa, Larrarte.

Arbitró el señor Gallego Madrid, de Navarra, que ha estado regular y que fue protestado por los jugadores visitantes. Amonestó con tarjetas amarillas a los locales Echeverría y Remírez, siendo los visitantes Compaño, Nebreda y Fol, los amonestados.

Goles: 1-0. Min. 34: Ciaurriz sirve a Fanlo, que se cuela entre dos defensas y bate al meta por su lado izquierdo.

2-0. Min. 43: Fanlo envía a Rípodas, que tras pugnar con Sicilia, marca desde cerca.

El Mirandés, rompió su racha de triunfos fuera de casa, porque se ha encontrado con un equipo que ha sabido jugarle perfectamente y con un terreno de juego de reducidas dimensiones que extrañaron sus jugadores.

El partido no tuvo calidad, porque el balón continuamente estaba fuera del terreno de juego y para controlarlo, los jugadores de uno y otro equipo tenían que hacer más juego de futbito que de otra cosa.

Kepa, en el minuto 5, pudo adelantar a los visitantes, con un cabezazo que estrelló el balón en el poste, o en un remate, en el minuto 19, que neutralizó muy bien García Falces. El encuentro estaba resultando de poder a poder pero con poco lucimiento personal y con pocas ocasiones de gol. En la primera que se le presentó al bando local hizo su gol y con el marcador a favor, controló la parcela y al contragolpe, volvería a aumentar su ventaja antes del descanso.

En la segunda mitad, el entrenador forastero se jugó el todo por el todo y quitó a un defensa, para dar entrada a Compaño. Como se presumía, el Mirandés se lanzó en tromba intentando reducir diferencias pero el cuadro local, se defendía con orden, cerrándose y realizaba marcas muy disciplinadas y buscó el contragolpe para evitar sorpresas.

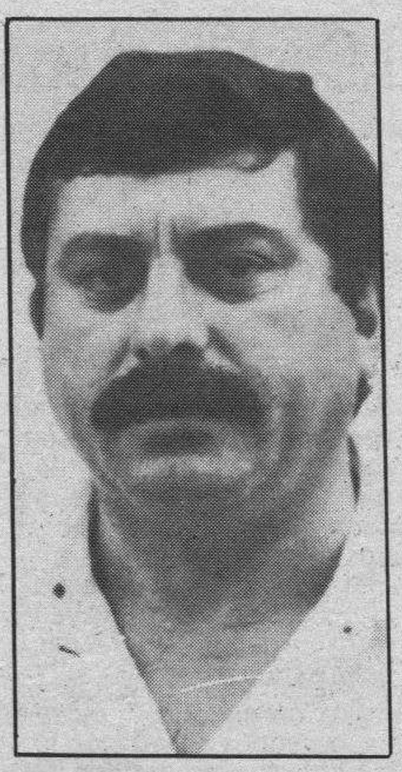

El presidente del Mirandés

El dominio insistente del Mirandés pudo dar sus frutos en un perfecto remate de Compaño, en el minuto sesenta y ocho, que paró muy bien el meta local, o en otro disparo de este mismo jugador, cinco minutos después, que se fue muy alto.

El Mirandés dominaba por completo y el Egüés pasó por unos minutos por los cuales el peligro rondó por su área, pero unas veces los aciertos del portero local, en otras los desatinos de los delanteros rojillos y en las demás las piernas de los defensas privaron de ese gol, o goles que por su empuje pudo merecer el conjunto forastero.

Al final, el marcador, se decantó a favor del más astuto y del equipo que marcó primero. No obstante tenemos que elogiar la victoria del Egüés puesto que su trabajo le costó.

Destacaremos a Barriola, De la Fuente y Moreno por los visitantes, y dentro del buen tono local a su meta, Bustingorri, Gento y Falo.

Triunfo del Coruña ante un decepcionante Castilla (1-2)

Madrid (Efe).—1 —Castilla: Canales; León, Herrero, Ruiz Villar, José María; Caminero (M. 62, Hurtado), Aragón, Vilchez; Sastre (M. 72, César), Rosagro y Pachi.

2 —Coruña: Jorge; Cayetano, Portela, De los Santos, Ramón; Azpiazu (M. 85, Fontana), José Ramón (M. 62, Modesto), Fran, Gil; Vicente y Raudney. Goles: 1-0, M. 27. Pachi; 1-1, M. 54. Vicente; 1-2, M. 89. Raudney.

Arbitro: Casajuana Rifá, del Colegio Catalán. Mostró tarjetas amarillas a De los Santos y Caminero.

Incidencias: Encuentro disputado esta tardenoche en el estadio Santiago Bernabéu ante unos 6.000 espectadores. Temperatura agradable y terreno en buen estado.

El Castilla salvo en los minutos iniciales de la segunda mitad no llegó a inquietar con peligro a un Deportivo de la Coruña, que sorprendió a propios y extraños, dueño absoluto de la situación y con muchas más oportunidades de marcar que el filial madridista.

El Coruña con juego fluido, espectacular, rápido y profundo se impuso con claridad en todas las zonas del terreno. Al minuto de juego enviaba el primer aviso sobre el portal de Canales con un sorprendente disparo al borde del área a cargo de Gil que salió rozando el larguero.

En el 14, Vicente, siempre incisivo y peligroso malograba la primera oportunidad de adelantar al cuadro de Arsenio Iglesias. De nuevo Vicente -en el 24- sólo ante el meta castillista, falla otra clarísima ocasion. Para colmo de infortunio desaprovechó en el minuto 30, el lanzamiento de un penalti de Canales a Raudney, que Ramón estrelló en el poste.

En la segunda parte el Castilla salió con mas fuerza buscando con ahínco el gol de la tranquilidad, con dos oportunidades antes del minuto 3 a cargo de Pachi y Caminero. De nuevo el Deportivo recobró la iniciativa para imponerse con autoridad y controlar la situación ante un Castilla desorientado y sin ideas siempre a merced del ritmo que imponía el cuadro coruñés.

Vicente estableció el empate a un gol y a un minuto del final, en rápida internada de Fran por la izquierda que tras tocar en Vicente, Raudney disparó a media altura sentenciando el triunfo del Deportivo de la Coruña, que ha sido el mejor equipo que ha pasado esta temporada por el estadio madridista.

Polémica actuación arbitral en el At. Madrid-Valencia

Madrid (Efe).— Atlético de Madrid: Abel; Tomás, Sergio, Luis García, Armando; Juan Carlos (Parra, m. 81), Donato, Orejuela, Futre; Manolo y Baltazar.

Valencia: Ochotorena; Quique, Camarasa, Giner, Torres; Bossio (Arroyo, m. 71), Nando, Fernando, Subirats; Eloy y Flores (Alcañiz, m. 71).

Goles: 1-0. M. 34: Manolo, que aprovecha el rechace de Ochotorena a duro disparo de Baltazar en un libre directo. 2-0. M. 69: Baltazar, tras superar la salida del meta en un balón que le cedió Orejuela, muy atento en un error anterior de la defensa.

Arbitro: Calvo Córdova (Colegio castellano leonés). Mostró cartulina amarilla a Giner, Futre, Torres y Nando. Expulsó a Eloy en el minuto 73 por protestarle, supuestamente, la no señalización de un posible penalty a Nando.

El Atlético de Madrid sumó ante el Valencia su quinta victoria consecutiva en la Liga, en un encuentro feo y aburrido, donde el Atlético puso los goles, el Valencia la lucha sin recompensa, y el árbitro las notas polémicas, sobre todo, por dos jugadas en el área local.

La primera acción protestada por los valencianos se produjo en el minuto 23 cuando Fernando cayó en el área cargado por un defensor, e instantes después un fuera de juego dudoso señalado a Eloy, cuando se colaba sólo ante Abel, impidió posiblemente que los mejores momentos del Valencia en el primer tiempo tuvieran fruto.

La segunda jugada, y la más clara quizás por el 'bocadillo' que le hicieron a Nando cuando entraba con decisión en el área en el minuto 73, además de no permitir al Valencia reducir los dos tantos de ventaja que llevaba el Atlético le dejó con 10 jugadores por expulsión de Eloy, con lo que el encuentro quedó ya prácticamente decidido.

De todas formas, el Valencia no jugó un buen encuentro, y el Atlético supo aprovecharse de ello, gracias a las individualidades de que dispone en ataque, y a que los rojiblancos saben jugar perfectamente a la contra en su terreno, en cuanto el rival se adueña del centro del campo tras encajar un gol.

M.C.D 2018

Rugby

No tuvo color el «derby» local (24-0)

Burgos (DB). — Unos cincuenta espectadores presenciaron ayer tarde el «derby» del rugby burgalés. Partido correspondiente a la segunda jornada de la Segunda División Nacional del grupo de Castilla y León. El encuentro tuvo poca historia porque el Burgos Ferroplás no tuvo ningún problema para superar fácilmente y con comodidad al Aparejadores por el resultado tan contundente y claro de 24-0. Este resultado huelga todo comentario. Un «derby» por lo tanto sin color y que ganó quien más méritos hizo.

Por otro lado, Alberto Pico ha sido elegido para un nuevo mandato de cuatro años como presidente de la Federación Española de Rugby, cargo que desempeña desde 1981.

En el pleno federativo que se ha celebrado ayer en el INEF, un total de 152 asistentes, de los 175 posibles, decidieron dar de nuevo su confianza a Alberto Pico, que consiguió 96 votos, mientras que Julio Apraiz, el otro candidato, obtuvo 45, produciéndose nueve votos en blanco y dos nulos.

Tras concluir la votación, Alberto Pico mostró su agradecimiento a los que le habían renovado su confianza y manifestó «la voluntad de que este nuevo período esté abierto a la participación de todos los estamentos del rugby español en la vida federativa».

Después de las palabras de Alberto Pico se constituyó la Asamblea, y se discutieron algunos temas puntuales, como el estudio de un proyecto que contempla la posibilidad de las cesiones de derechos por parte de los clubes. Además se aprobó, por mayoría, la ampliación de la actual Junta Directiva. Desde estas líneas deseamos toda clase de aciertos y de éxitos al nuevo presidente de la Federación Española de Rugby elegido ayer de forma democrática.

Tenis

Hoy, Brad Gilbert y Amos Mansdorf juegan la final del torneo internacional de París

París (Efe).— El estadounidense Brad Gilbert y Amos Mansdorf, de Israel, lucharán hoy por el primer premio de 31,5 millones de pesetas, en la final del abierto de tenis de París que se disputa en el Palacio de los Deportes de Bercy.

En semifinales, Brad Gilbert derrotó a su compatriota Tim Mayotte, por 7-5 y 6-3, mientras que Mansdorf venció al suizo Jakob Hlasek, por 7-6 (10/8) y 7-6 (7/2).

Brad Gilbert se vengó ayer de la derrota que el pasado año le inflingió Mayotte en la final de este mismo torneo y se anotó su primera victoria ante su compatriota, después de cinco confrontaciones entre ambos.

La clave de la derrota de Mayotte estuvo en la poca consistencia de su servicio, ya que lo perdió en cinco de las once ocasiones en las que puso la bola en juego y cometió cinco dobles faltas, facilitando así la labor de su rival.

Al final, Gilbert reconoció que se encontraba en plena forma, pero que el servicio de Mayotte no había sido ayer «demasiado bueno».

A excepción de este torneo en el que ha logrado derrotar al medalla de oro de los JJ.OO. de Seúl, el checoslovaco Miloslav Mecir y al de plata, Mayotte, Gilbert no había tenido una temporada demasiado venturosa, ya que sólo había logrado una victoria en un torneo de Gran Premio, en Tel Aviv, donde derrotó en semifinales a su rival de mañana, Mansdorf.

El jugador de Israel fue el que más tuvo que luchar para lograr su clasificación para la final, ya que consiguió ganar los dos parciales en sendos desempates en los que su concentración fue superior a la del suizo Hlasek, héroe ayer al derrotar al estadounidense John McEnroe en un partido de tres horas de duración.

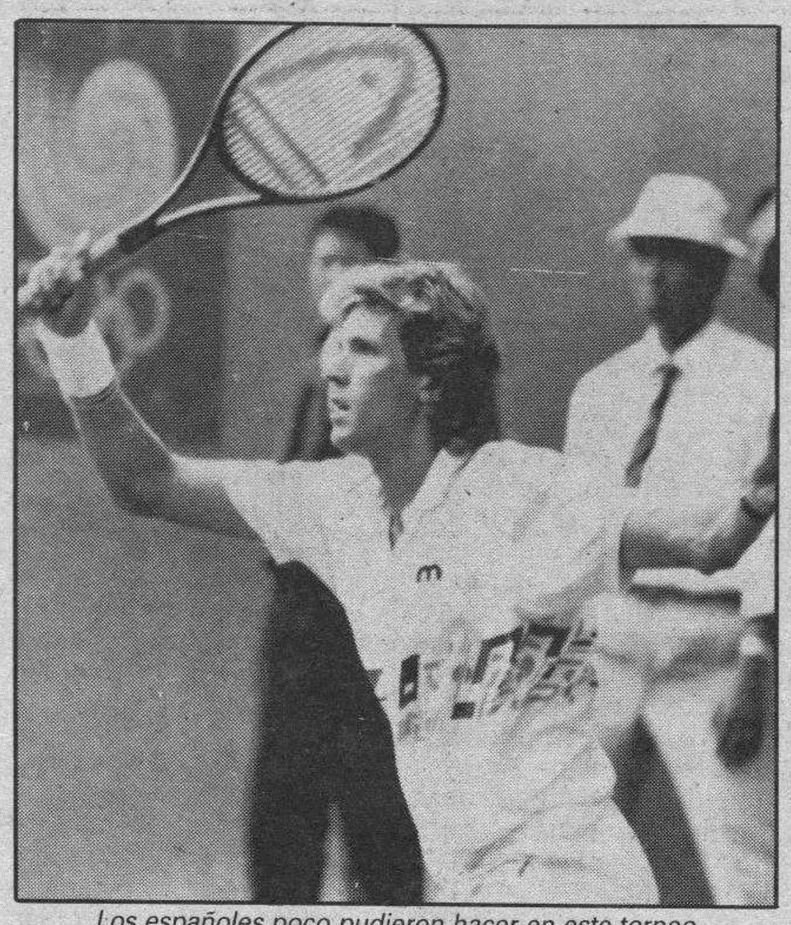

Los españoles poco pudieron hacer en este torneo. En la fotografía el tenista Sergio Casal

«Siempre que nos enfrentamos, nuestros partidos son muy competidos», dijo Mansdorf «porque tenemos estilos similares».

Mansdorf ha sido la sorpresa del torneo y es seguido en París con gran expectación, ya que el equipo de Israel se tendrá que enfrentar al de Francia en la primera ronda del Grupo Mundial de la Copa Davis en febrero del próximo año. En este torneo de París los españoles cayeron eliminados en las primeras jornadas. En esta ocasión no pudieron dejar su clase sobre las pistas francesas. Otra vez será.

Torneo de Indianápolis

La estadounidense Zina Garrison, primera cabeza de serie, consiguió su pase a las semifinales tras eliminar a su compatriota Hu-Na por 7-6 (7/0), 6-1, en los cuartos de final del torneo femenino de Indianápolis, dotado con 100.000 dólares en premios (unos 12 millones de pesetas).

La búlgara Katerina Maleeva y la estadounidense Stephanie Rehe, segunda y tercera cabezas de serie, respectivamente, también lograron su clasificación para la siguiente ronda, al igual que Luise Allen (USA), que ocupa el puesto 175 en la lista mundial.

-Resultados cuartos de final:

Zina Garrison (USA) ganó a Hu-Na (USA) por 7-6 (7/0), 6-1.

Katerina Maleeva (BUL) a Amy Frazier (USA) por 2-6, 6-2, 6-2.

Louise Allen (USA) a Stacey Martin (USA) por 6-3, 6-1.

Stephanie Rehe (USA) a Gretchen Magers (USA) por 5-7, 6-3, 6-4.

Este es uno de los torneos más importantes del circuito mundial. Los favoritos siguen, pero las sorpresas, en las próximas jornadas, seguramente marcarán más de un susto.

Baloncesto

Derrota del Gromber ante el equipo de Torrelavega (59-63)

Burgos (DB).—Ante quinientos espectadores, se jugó ayer en el Polideportivo Municipal del Burgos, el partido Gromber-Lostal de Torrelavega. Venció justamente el equipo visitante por el resultado de 59-63. Al descanso se llegó con ventaja cántabra (19-36).

El equipo burgalés jugó con González (6), Goitia (5), Víctor, Antón, Fernando (4), Esteban (2), Pablo (7), Ausín (17), Ramón (2) y Alonso. El visitante actuó con Rojo (24), Betolaza, Serrano (9), Pablo (2), Deceria (13), Raúl, Alvaro (7), Revuelta (5) y Quintana (3). La actuación de los colegiados locales no agradó ni a vencedores ni a vencidos. Hubo técnica descalificante para el jugador local Esteban.

Partido que se decidió en la primera parte donde el visitante demostró su clase. Llegó a tener un parcial de 3-23 y dio toda una lección de baloncesto. Nada pudo hacer el equipo burgalés. En la segunda parte, los castellanos, aprovecharon el relajamiento del foráneo y se acercaron tímidamente hacia las tablas. No llegaron porque el Lostal cuando echó a funcionar su máquina demostró su poderío. Nada que objetar al triunfo visitante que sobre la cancha demostró su superioridad. El próximo sábado, nueva actuación del Gromber ante su afición. Será a partir de las 20,15 horas en el Polideportivo Municipal de «El Plantío». Los precios marcados para este partido oscilan entre las trescientas pesetas para los mayores y los veinte duros para los menores. Precios que han sido rebajados para los adultos al objeto de que vaya más afición a presenciar y a animar los partidos donde juega el representante burgalés.

Total, segunda derrota del Gromber en el transcurso de la presente campaña. El sábado, ante el Colegio Diocesano esperemos que cambie su suerte. La afición, ya lo sabe, dentro de unos días una nueva cita con el cinco «mueblista».

Balonmano

Justísimo triunfo del Autocid Ford en «Mirasierra» (19-17)

Burgos (DB).—En partido jugado ayer en el polideportivo burgalés de «Mirasierra», el equipo del Autocid venció por el resultado de 19-17 al Universitario de Salamanca. Al descanso del encuentro se llegó con ventaja del equipo entrenado por Javier Hernando (10-17).

En ningún momento peligró la victoria del equipo burgalés, que en la cancha demostró más personalidad y supo mover con acierto todas sus líneas. Hubo momentos de igualdad, pero nunca en el marcador ya que el equipo de Burgos se mostró firme y con aceptable nivel de juego.

El Autocid Ford, alineó a estos jugadores, Castanedo (4), Aguarón, Garnacho II (4), Raúl ((1), Javi (5), Miguel Angel, Garnacho I, Peña (2). Roberto (5), Moro, González (1) y Ricardo (1).

El visitante tuvo en Alvarez y en López a sus máximos realizadores con cinco goles cada uno. Además del triunfo, importante siempre, necesita el Autocid Ford esta victoria después de haber perdido en la primera jornada por tan solo un gol. Y eso siempre duele. El próximo compromiso del equipo burgalés será el próximo sábado ante el representante de León.

SI USTED TIENE UN BUEN TRACTOR
DEBE TENER UN BUEN ARADO
EXIJA QUE SEA
LOMBARTE

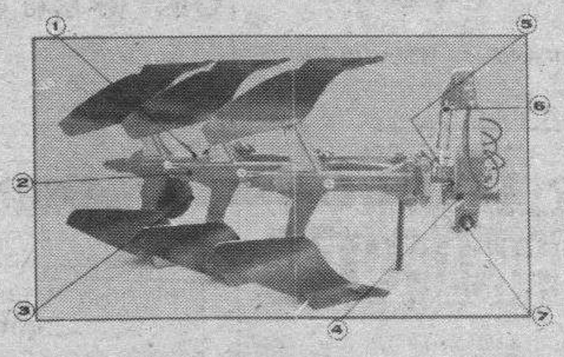

1 SOPORTE UNION Y AMPLIACION de cuerpos en el arado. 2+1=3 3+1=4 4+1=5
2 PORTARREJAS con doble sistema de seguridad por tornillo fusible.
3 RUEDA NEUMATICA para control de profundidad con amortiguador de caída.
4 AMORTIGUADOR DEL CABEZAL oscilante (Sistema Opcional).
5 CORREDERA DE DESPLACE adaptación del arado a la anchura del tractor, regulación axial del arado al centro de esfuerzo del puente delantero del tractor.
6 VOLTEO hidráulico de doble efecto.
7 AVANTREN. Enganche rápido standard.

suministros sáinz, s. a.
MEDINA DE POMAR Y BURGOS

OPEL GM
NUEVO OPEL
VECTRA
¡Opel mejor que nunca!
PRESENTACION
LE ESPERAMOS, EL PROXIMO DIA 4, A LAS 7,30 DE LA TARDE, EN NUESTROS SALONES DE EXPOSICION
en
Automóviles PEDROSA, S.A.
CTRA. MADRID-IRUN, KM. 244. TELF. 227767 (2 LINEAS)

SEX SHOP
■ Venta y cambio de videos, películas Super 8.
■ Proyección de videos en cabinas individuales.
■ Revistas gran variedad en artículos de importación.
Calle Hospital Militar, 3.
(Junto Plaza Vega).
BURGOS
Abierto de 10 a 2 y 3,30 a 10.
Teléfono (947) 235191
(Domingos y festivos inclusive).

MARMOLISTA MANRIQUE
PANTEONES, LAPIDAS
ENCIMERAS DE COCINA
C/. Diego Laínez, 12
☎ 22 51 68

La publicidad de Diario de Burgos deja huella en cualquier sitio de Burgos y su provincia
Anúnciate en tu Diario

M.C.D 2018

Boxeo

El danés Bo Jacobsen, que esquivó al español «Poli» Díaz, cayó ante Greg Haugen

Copenhague (Efe).— Gert Bo Jacobsen, el excampeón de Europa del peso ligero que prefirió enfrentarse al estadounidense Greg Haugen con el título mundial (versión Federación Internacional) en juego antes que hacerlo con el español "Poli" Díaz por el europeo, vio frustrados sus proyectos al perder esta madrugada por abandono en el décimo asalto de una pelea pactada a doce.

Todo acabó cuando Haugen, de 28 años, alcanzó con su derecha a Jacobsen, de 26, que cayó y se levantó completamente «groggy», por lo que su preparador, con excelente criterio, optó por lanzar la toalla en señal de abandono.

Haugen se había hecho dueño de la pelea a partir del cuarto asalto, cuando castigó repetidamente el cuerpo de su rival, sin acusar a su vez las derechas de Jacobsen, que sólo se mostró superior en el juego de piernas.

«Sugar» Ray y Thomas Hearns pueden estar cerca de una revancha

Nueva York (UPI), por Dave Raffo.— Después de siete años persiguiendo a "Sugar" Ray Leonard en busca de una revancha, parece ser que Thomas Hearns finalmente ha conseguido su objetivo. Leonard ha reconocido que un combate con Hearns sería posible el próximo año, si ambos ganan sus respectivas peleas en noviembre.

Ray Leonard se enfrentará a Don Lalonde el día 7 del próximo mes por el título vacante de los supermedianos, versión del Consejo Mundial, y por la corona de los semipesados que ostenta su rival. Hearns, por su parte, peleará con el campeón supermediano de la Federación Internacional, James Kinchen, el 4 de noviembre. Si ambos triunfan serán los únicos pentacampeones del boxeo, al haber sumado los mismos cetros: welter, medio, mediano, mediano, supermediano y semi pesado. «Es casi una confrontación inevitable, pero no voy a decir nada hasta después de que me haya encargado de mi chico (Lalonde)», dijo Leonard.

Hearns había comentado hace un tiempo que Leonard tendrá que enfrentarse a él si quiere seguir en el boxeo. «Espero que lo haga», señaló el púgil de Detroit que fue derrotado por «Sugar» Ray en combate de unificación del título welter el 16 de septiembre de 1981. «Creo que el público exige que él pelee nuevamente conmigo», subrayó. Leonard, de 32 años, que volvió al ring tras cuatro años para derrotar al mejor de todos los campeones, Marvin Hagler, tiene un palmarés de 34 victorias por una sola derrota, ante Roberto "Mano de Piedra" Durán.

Hearns tiene 30 años y tiene un historial de 45 triunfos y tres derrotas, infligidas por Leonard, Hagler y sorprendentemente en junio pasado por Iran Barkley en una defensa de su título mediano.

Golf

Sandy Lyle y Severiano Ballesteros líderes conjuntos ante la jornada decisiva de hoy

Sotogrande (Cádiz) (Efe, Teodoro Caderot).— Cumplida la tercera ronda y a falta de 18 ayeros por jugar, el escocés Sandy Lyle y Severiano Ballesteros son líderes conjuntos, con 214 golpes, en el Volvo Masters, última competición del Circuito Europeo de golf, que se disputa en los terrenos del Club Valderrama.

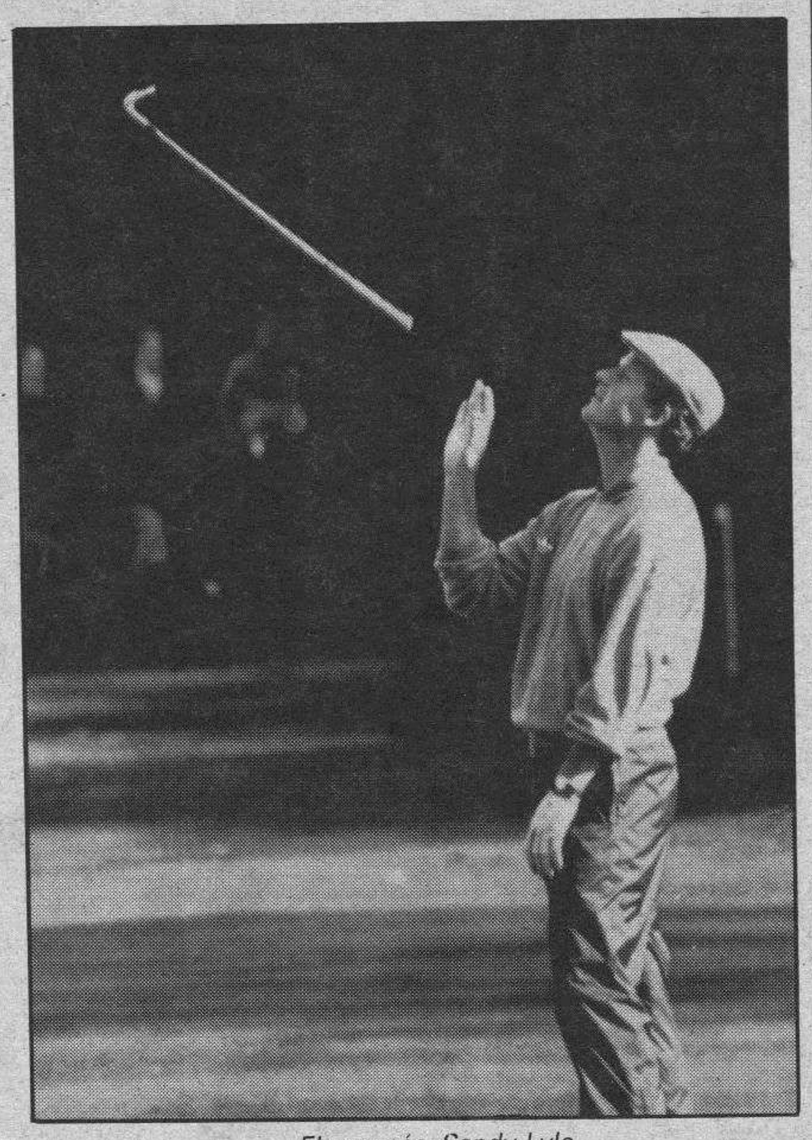

El escocés, Sandy Lyle

Un «birdie» en el penúltimo ayero permitió al español igualar con Lyle, que hasta ese momento le llevaba un golpe de ventaja.

Sobre el difícil recorrido de este club de Sotogrande, de calles estrechas y "greens" con acentuadas ondulaciones, los jugadores, en general, no han encontrado solución a las muchas complicaciones, acrecentadas por el viento, que les ha planteado, y se da el caso de que solamente dos, Lyle y Ballesteros, son los que tienen puntuaciones por debajo del par del campo.

Como tercero en lucha por el primer premio de 12 millones de pesetas ha hecho acto de presencia el inglés Nick Faldo quien, con 71 golpes ayer y un total de 216, se ha situado a sólo dos golpes de ambos co-líderes tras superar al danés Sorensen y al sueco Sellberg, que le precedían.

Ballesteros hizo solamente dos «birdies», en los ayeros 6 y 17, y cometió cuatro "bogeys" en el 7, 10, 11 y 13. Lyle, su principal rival por la victoria en estos momentos, no consiguió hacer ningún «birdie», y los tres "bogeys" en el 6, 9 y 15 le hicieron perder el punto de ventaja que tenía sobre Severiano.

José María Cañizares tuvo su día grande y se desquitó de las mediocres tarjetas con 76 golpes que presentó en las dos primeras jornadas. Ayer hizo un recorrido sin un solo fallo, y los cinco «birdies» conseguidos en los ayeros 2, 5, 7, 14 y 17 le proporcionaron la mejor puntuación del día, con 67, que le han ascendido, con un total de 219, a los lugares de cabeza.

Si la cara de la moneda fue para Cañizares, la cruz la tuvo Manuel Piñero, quien realizó, con mucho, su peor recorrido en el torneo y descendió del cuarto puesto compartido a posición alejada de los primeros puestos. Dos dobles «bogeys», seis "bogeys" y un sólo "birdie" le dieron una tarjeta de 81, nueve sobre par.

Junto a la de Cañizares, otra destacada actuación fue la de José María Olazábal, quien tuvo el doble de aciertos que de fallos, con seis "birdies" frente a tres "bogeys". Sus 69 golpes le han situado cerca de los puestos de cabeza.

Aquí, sí.

Vd. que es un comerciante experto, también puede beneficiarse del Carné Jóven.

Gracias, entre otras cosas, a la calidad de sus productos, disfruta ya de la confianza de una gran cantidad de clientes. Pero nunca viene mal ampliar su número.

Pues bien, ahí está esa legión de jóvenes castellano-leoneses, entre 14 y 26 años, esperando que se les abra las puertas de acceso a su establecimiento.

Hacerlo, depende de Vd. Bastará el aliciente de un descuento que mejore sus posibilidades económicas con el consiguiente beneficio para todos.

Vd. tiene la palabra.

INFORMESE EN LOS SERVICIOS TERRITORIALES DE CULTURA
Plaza San Juan, s/n
BURGOS

Junta de Castilla y León
Consejería de Cultura y Bienestar Social
Dirección General de Juventud y Deportes

CLAVES DEL MARCADOR SIMULTANEO

cervezas El León — Málaga-Español	INFORMATICA G.C.I. — Sevilla-Osasuna	La Casera — At. Madrid-Valencia
CEYCA PUERTAS METALICAS — Ath. Bilbao-Gijón	Radio Castilla SER — Murcia-R. Madrid	FERROPLAS S.A. MUEBLES DE COCINA Y BAÑO — Oviedo-Valladolid
IVECO EL MUNDO DEL TRANSPORTE — Barcelona-Zaragoza	Vélez JOYERIA - RELOJERIA — Celta-Betis	Diario de Burgos — Logroñés-R Sociedad

OPOSICIONES TELEFONICA
DIPLOMADOS EN EMPRESARIALES

REQUISITOS:
— TITULO DIPLOMADO EN CIENCIAS
— EMPRESARIALES

SE PREPARA CONJUNTAMENTE LAS OPOSICIONES DE PROFESOR DE FP A LA CUAL PUEDEN ACCEDER LOS DIPLOMADOS EN CIENCIAS EMPRESARIALES

MUY IMPORTANTE ULTIMO DIA DE PRESENTACION DE SOLCITUDES EN TELEFONICA

LUNES, 31 DE OCTUBRE, Calle Soria, 5

GAUDEAMUS IGITUR
ACADEMIA UNIVERSITARIA
Plaza Alonso Martínez, 7. Telf. 26 73 07

LERMA
III Feria Semillas y Maquinaria Agrícola Usada, 1 al 3 de Noviembre.
Muestras semillas, mercado maderas y venta maquinaria usada.

REPRESENTANTE
Empresa líder en instalaciones de manutención y transporte (transportadores de banda, elevadores de camgilones, transportadores sin-fin, cargadores telescopios, dosificación y pesaje, etc), precisa Persona introducida en la industria: cementeras, papeleras, fertilizantes, yeseras, canteras, etc. Se ofrece apoyo técnico e importante comisión. Interesados escribir al Apdo. 6.237 de Bilbao. Ref. Representante.

M.C.D 2018

Atletismo

Quinientos escolares en las pruebas de cross

Burgos (DB).— Con una participación de unos 500 escolares, se ha celebrado la I Jornada de Campo a través en el Paseo de la Quinta, a las 10 de la mañana, organizada por la Junta de Castilla y León y la colaboración de la Federación Burgalesa de Atletismo y Colegio de Jueces y cronometradores.

Resultados. Alevín femenino: 1.ª, Noelia Merino Díez, E.M. Atletismo; 2.ª, Ana Belén, Fernando de Rojas; 3.ª, Ana Belén Ramos, E.M. Atletismo; 4.ª, Cristina Tapia, E.M. Atletismo; 5.ª, Nuria Sáez Fler, Niño Jesús; 6.ª, Susana Alonso, Fernando de Rojas; 7.ª, Cristina Temiño, E.M. Atletismo; 8.ª, Gemma Martínez, Fernando de Rojas y 9.ª, Goretti Díez, E.M. Atletismo.

Alevín masculino: 1.°, Luis Hernando, E.M. Atletismo; 2.°, Diego Escolar, E.M. Atletismo; 3.°, Diego Franco, Jueces de Castilla; 4.°, David Cantera, E.M. Atletismo; 5.°, Guillermo Esteban, Fernando de Rojas; 6.°, Raúl González, A.D. Capiscol; 7.°, Miguel Castrillo, Fernando de Rojas; 8.°, Manuel García, E.M. Atletismo; 9.°, Luis García, Antonio Machado y 10.°, Julio Peña, Fernando de Rojas.

Infantil femenino: 1.ª, Silvia Izaquierdo, E.M. Atletismo; 2.ª, Alejandra Páramo, E.M. Atletismo; 3.ª, Marina Novoa, A.D. Capiscol; 4.ª, Nagore Aria, E.M. Atletismo; 5.ª, Ruth Somavilla, Fernando de Rojas; 6.ª, Belén Linaje, Fernando de Rojas; 7.ª, Silvia Serna, A.D. Capiscol; 8.ª, Celia Torres, E.m. Atletismo; 9.ª, Montserrat Casado, E.M. Atletismo y 10.ª, Gemma Ortega, E.M. Atletismo.

Infantil masculino: 1.°, Sergio Sáez, E.M. Atletismo; 2.°, Oscar Serna, A.D. Capiscol; 3.°, Luis Miguel Casado, Antonio Machado; 4.°, J. Manuel Vicario, Jueces de Castilla; 5.°, Roberto García, Antonio Machado; 6.°, Roberto Ortega, Liceo Castilla; 7.°, J. Luis Santamaría, Antonio Machado; 8.°, Javier Sáiz, Antonio Machado; 9.°, Alberto Medina, Independiente y 10.°, Javier Hernando, E.M. Atletismo.

Cadete femenino: 1.ª, Belén García, Limabursa; 2.ª, Cristina Marina, Limabursa; 3.ª, María José Pérez, Limabursa; 4.ª, Mónica Flores, A.D. Capiscol; 5.ª, Marta Díez, San Pedro y San Felices; 6.ª, Blanca Santamaría, Limabursa; 7.ª, Ainoha Arza, Limabursa y 8.ª, Sandra Manuela, San Pedro y San Felices.

Cadete masculino: 1.°, Javier Ruedas, Limabursa; 2.°, José Martín, Limabursa; 3.°, Miguel A. Codón, Simón de Colonia; 4.°, Andrés Hernando, Limabursa; 5.°, Guillermo Alonso, Fernando de Rojas; 6.°, Rafael Orive, Limabursa; 7.°, Alonso Curiel, San Pedro y San Felices; 8.°, José María Peláez, Simón de Colonia; 9.°, Antonio Martínez, Limabursa y 10.°, Francisco Martínez, Limabursa.

Juvenil femenino: 1.ª, Laura Ramos, Limabursa; 2.ª, Blanca Fuentes, Limabursa; 3.ª, Ana del Burgo, A.D. Capiscol y 4.ª, Carolina García, Limabursa.

Juvenil masculino: 1.°, San Juanes, Limabursa; 2.°, Juan A. Gómez, Padre Arámburu; 3.°, Felipe del Burgo, A.c. Capiscol y 4.°, Enrique Santamaría, A.D. Capiscol.

Tenis

Tovar vencedor de simples del «San Carlos Borromeo»

Burgos (DB).—Se jugó la final del Trofeo San Carlos Borromeo, de tenis, para empleados de Banca y Cajas y la sorpresa estuvo a punto de surgir, pues Antonio Martínez Perosanz, que se alzó con el primer set por 6/4, tuvo la gran oportunidad de ganar el segundo, al romper el servicio de Tovar y colocarse en el marcador con un claro 5/3 a su favor. Pero lo que son las cosas en el tenis, el actual campeón, Fernando Tovar, debió pensar que se le escapaba el trofeo y poniendo lo mejor de su saber, comenzó a escalar y plenamente concentrado, rompió el servicio de Perosanz, para saber aprovechar el bajón de su rival y poco a poco ir ganando juegos, hasta terminar este segundo set con el resultado de 7/5 a su favor.

El tercer set, también lo ganó Tovar por el resultado claro de 6/2.

Podemos decir, sin ánimo de falsas alabanzas para los dos jugadores, que fue una final muy interesante y hasta llena de emoción al comprobar el desarrollo de la misma y que estuvo a punto de tener un nuevo campeón del trofeo en la persona de Antonio Martínez Perosanz, de la Caja de Ahorros Municipal, pero que Fernando Tovar del Banco Hispano Americano, no estaba dispuesto a conceder esa gracia a su contrincante.

Para el tercero y cuarto puesto, se enfrentaron Fernando Vicario, de la Caja de Ahorros del Círculo Católico de Obreros y Primitivo Izquierdo, de la Caja Postal, imponiéndose Vicario por el resultado de 6/3 y 6/3. También fue un partido interesante, ya que Izquierdo plantó cara al veterano Vicario, pero la balanza se decantó por el lado de éste último.

Para terminar diremos que la final de consolación, fue para Román Bilbao, del Banco de España, que se impuso a José R. Bombín, de la Caja de Ahorros Municipal, por el marcador de 2/6, 6/0 y 6/2.

Para todos estos empleados de Banca que han obtenido trofeos y también para el resto de los participantes en la XIII Edición del Trofeo San Carlos Borromeo, la más sincera felicitación y enhorabuena.

Automovilismo

Alain Prost y Ayrton Senna lucharán hoy en Japón por el título mundial

Ayrton Senna, cada vez más cerca de la supremacía en la Fórmula 1

Suzuka (Colpisa, por José María Rubio, enviado especial).— Una vez más, y van 12, esta temporada el piloto brasileño, Ayrton Senna, tomará la salida de un Gran Premio en la primera posición. "No tiene mucha importancia salir el primero en este circuito, ya que realizando una buena salida se puede compensar la posición de primero o segundo, pero psicológicamente para mi es importante estar delante», comentó Senna al término de los entrenamientos cronometrados de ayer sábado.

El español Luis Pérez-Sala saldrá en la décimoprimera fila de la parrilla de salida al lograr el vigésimo segundo mejor tiempo. El tiempo logrado por Senna al volante de su McLaren fue de 1'41"853 y si bien no fue suficiente para batir el record logrado el año pasado por el austríaco Berger, si lo fue para distanciar a su compañero de equipo Prost a casi medio segundo. Esta nueva "Pole" de Senna le acerca un poco más a ese título tan ansiado por él y del que tan sólo le separa una victoria. Como el mismo piloto señaló al final de los entrenamientos, la obtención de la "pole" era un tanto psicológico para él, que puede no servir de nada si el planteamiento de la carrera y, sobre todo, el desarrollo de la misma, no son perfectos. Una de las características del trazado japonés es la dureza con que castiga los neumáticos. La conducción de ambos pilotos de McLaren es muy diferente y el francés en este aspecto lleva ventaja. Senna tiene una conducción más generosa, mientras que Prost cuida más su mecánica. Un desgaste excesivo de los neumáticos significa una parada extra en los boxes y el camino hacia estos es en Suzuka largo y tortuoso, con la pérdida de tiempo que ello significa. Esta diferencia en el estilo de conducción penaliza también a Senna en el apartado del consumo. El motor del brasileño consume normalmente más que el de Prost y Suzuka es también un circuito exigente en este apartado. Las posibilidades de victoria de uno y otro piloto están bastante igualadas y el G.P. de Japón puede ser la carrera del año. «Estar delante es mejor que estar detrás, eso está claro», comentó Senna el sábado por la tarde, "tener el mejor tiempo con un motor Honda y en "su" propia casa me hace sentirme muy a gusto, aunque sea sólo por agradecer a los japoneses este motor tan magnífico que han realizado, es una buena forma de agradecérselo. No fue fácil mejorar el tiempo del viernes, a pesar de que el coche estaba mejor reglado y las condiciones de la pista no eran las óptimas. Con la lluvia salió todo el mundo a la pista y fue imposible hacer un buen tiempo. Con el primer juego de neumáticos el coche no tenía una estabilidad perfecta y con el segundo tan sólo pude dar una vuelta en condiciones".

Detrás de los McLaren, el vacío

Más de un segundo es la diferencia que sacó Prost a Berger. Esta diferencia es la que hay entre los monoplazas dominadores de la temporada y el resto, cuya igualdad quedó ayer de manifiesto. Nada menos que siete pilotos estaban agrupados en el mismo segundo que Berger, siendo el italiano Capelli el mejor situado de los atmosféricos, justo inmediatamente detrás del Ferrari. «En este circuito los March van a ir muy bien», comentó Pérez Sala el jueves tras recorrerlo a pie. Capelli dio la razón al español y colocó el March en segunda línea en la parrilla de salida.

Mansell accidentado de nuevo

El circuito japonés no guarda muy buenos recuerdos para el piloto británico, donde sufrió un terrible accidente el año pasado, que además le apartó de la lucha por el título. Este año de nuevo Mansell en su intento por mejorar su puesto en la parrilla se salió de la pista, aunque sin consecuencias. «Justo estaba en mi vuelta rápida cuando he cometido un error y me he salido», comentó Mansell, «Creo que si habría tenido más adherencia no me habría salido. Es una lástima que no haya podido estar más arriba en la parrilla, pero confío en que los turbos tengan problemas de consumo», comentó el británico.

Pérez Sala, el 22

El piloto español partirá mañana en la décimoprimera fila de la parrilla de salida después de haber obtenido el 22 tiempo en los entrenamientos de ayer sábado, en los cuales mejoró más de un segundo su mejor tiempo del viernes. «Cuando comencé a trabajar con el coche, éste estaba bastante desequilibrado y he tenido que trabajar bastante con él. Desde fuera la pista parecía más difícil que desde el coche. Es un circuito al que hay que habituarse y coger el ritmo. Tengo bastantes problemas de tracción todavía, pero creo que no son cuestión de puesta a punto, sino que es una cuestión más complicada que no se puede resolver en un fin de semana, por eso a pesar de no tener un coche perfecto estoy contento con mi trabajo. Mi mejor tiempo he realizado con el segundo juego de neumáticos, cosa lógica cuando se está progresando en la puesta a punto. Con depósitos llenos el coche va bastante bien y confío en realizar una buena carrera. Me disgusta un poco no poder estar un poco más adelante, en la mitad del pelotón y luchar por una posición más adelantada, pero pienso que estamos en nuestro sitio, entre los puestos 15 al 20. En carrera saldré con el ánimo de siempre, mejorar posiciones e intentar terminar la carrera lo más adelante posible», comentó el español al finalizar los entrenamientos cronometrados del sábado.

Hípica

Se inician las actividades en la Ciudad Deportiva

Burgos (DB).—Con las pruebas que se celebrarán hoy, domingo, 30 de octubre y el martes 2 de noviembre, se inician las actividades hípicas que se desarrollarán en la Ciudad Deportiva Militar «General Yagüe» a lo largo del próximo trimestre y los primeros meses de 1989.

Destinadas tanto a los alumnos de la Escuela de Equitación como a todos aquellos adultos que practican este deporte en las instalaciones de la Ciudad Deportiva, estas competiciones tendrán lugar a las 11 de la mañana de los citados días en el picadero descubierto.

Debido a los focos de peste equina existentes actualmente, no se permite la entrada a la Deportiva de caballos del exterior, por lo que no es posible contar tampoco con la participación de jinetes y amazonas de otros lugares.

Para el desarrollo de estas pruebas se cuenta con la colaboración de la Caja de Ahorros Municipal, que a lo largo del año viene prestando su valioso apoyo para diversas actividades tendentes a fomentar la práctica del deporte hípico.

Caza

Campeonato provincial de caza menor con perro

El próximo día 13 de Noviembre, tendrá lugar en el Coto Social de la localidad de Iglesiarrubia, el campeonato provincial de caza menor con perro del año en curso. La prueba ha sido organizada por la Federación Burgalesa de este deporte

El programa de actos con tal motivo se ajusta al siguiente esquema:.

A las 8 horas, se realizará la concentración de los participantes en el albergue del Monte de Iglesiarrubia que se encontrará señalizado, teniendo que presentar aquellos toda la documentación que exige el reglamento.

Media hora más tarde, se procederá al sorteo de jueces y a las 8,45 horas, se darán las pertinentes instrucciones a los participantes y a los jueces. A las 9,00 horas se dará la salida para el inicio de la competición, siendo hora y media más tarde, el Taco campero y prueba de recorridos de Caza.

Recepción

Alrededor de la una de la tarde, la organización tiene previsto ofrecer una recepción a las autoridades e invitados, estando calculado que el final de la prueba deportiva termine sobre las cuatro de la tarde.

Para completar el día se ofrecerá una merienda de hermandad en el hotel Alisa de Lerma, para a continuación hacer la entrega de los respectivos trofeos a los participantes.

M.C.D 2018

Fútbol-Sala

España perdió con Paraguay en las semifinales del Campeonato del Mundo (4-1)

Australia (Colpisa).— La selección española de fútbol sala vio ayer mañana frustradas sus esperanzas de jugar la final del III Campeonato del Mundo de esta modalidad deportiva en la que nuestro país se ha consolidado como una de las mayores potencias del mundo.

En las semifinales España perdió ante Paraguay por cuatro goles a uno. Y la verdad es que las cosas empezaron muy bien para los nuestros porque Piñero adelantó a España en el marcador. Pero los paraguayos poco a poco fueron imponiendo su mayor clase, y además se aprovecharon de los nervios de los jugadores españoles para acabar dando la vuelta al partido dejando el marcador en el 4-1 ya reseñado anteriormente.

Brasil-Portugal (5-1)

En la otra semifinal el actual campeón, Brasil, goleó claramente a Portugal por cinco tantos a uno y jugará la final ante los paraguayos hoy domingo.

Previamente España y Portugal se enfrentarán para dilucidar los equipos que quedarán clasificados en este campeonato del mundo en los lugares tercero y cuarto.

Ciclismo

Victoria de Felipe Yáñez

Zumaya (Guipúzcoa) (Efe).— El ciclista alavés Felipe Yáñez ha sido el vencedor de la VI Subida al Txitxarro, disputada por 33 profesionales y aficionados sobre trece kilómetros de recorrido, con salida en Zumaya y llegada al alto donde está situada la sala de fiestas que da nombre a la prueba.

Yáñez cierra así con broche de oro su trayectoria profesional, por cuanto ha anunciado que definitivamente cuelga la bicicleta y, por lo tanto, ayer ha disputado su última carrera oficial.

El alavés invirtió un tiempo de 18 minutos y 37 segundos, y quedó a sólo dos segundos del record de la prueba, que está en 18-35, establecido por Jon Urien en 1985.

Clasificación:
1. Felipe Yáñez 18:37
2. Javier Recalde 18:38
3. Javier Mauleón 18:45
4. Fede Etxabe 18:46
5. Julián Gorospe 18:49
6. Luis Vicente Otín 19:10
7. Rubén Gorospe m.t.
8. Marino Lejarreta 19:12
9. Alberto Leanisbarrutia 19:18
10. Xabier Garciandía 20:00.

El veterano Yáñez volvió a demostrar su profesionalidad y clase en esta prueba. Un ciclista con oficio y ganó justamente.

Guía Facultativa

L. RODRIGUEZ PASCUAL
ENFERMEDADES DE LA PIEL
DEPILACION ELECTRICA DEFINITIVA
Consulta: de 12 a 1,30 y de 6 a 7.
Gral. Yagüe, 10-6.º. C.
Teléfono 27 29 46.

DR. ADOLFO SIMON
ENFERMEDADES PULMONARES Y ALERGIAS RESPIRATORIAS
Consulta: Tardes. Avda. Generalísimo, 8, 3.º Izq.
Previa petición de hora
☎ 20 33 45 — 26 35 93

L. MATA DIEGO
PODOLOGO
Ortopedia del pie.
Avda. del Cid, 46, 1.º
Lunes a jueves. De 10 a 2 y de 5 a 7. Viernes: de 10 a 2.
Teléfono 22 72 97

Dr. J. L. VIEJO BAÑUELOS
Enfermedades y Alergia del Aparato Respiratorio
Sanjurjo, 15-1.º.
Teléfonos: 202297 - 232032.

Dr. RICO
Psicoanalista
Reyes C. N.º 4-7.º B.
☎ 23 35 10
Previa petición de hora

DR. RIVAS LOPEZ
REUMATOLOGO
Laserterapia — Rehabilitación.
Consulta previa cita. Reyes Católicos, 4, 1.º B.
Telf. 228456.

DR. JAIME FUENTES
TRAUMATOLOGIA-ORTOPEDIA ARTROSCOPIA PAT. RODILLA
CONSULTA PREVIA CITA
Cl. Cruz Roja. ☎ 22 15 00
C/. Concepción, 18. ☎ 26 04 54

Dra. JUSTE PICON
ALERGIA
CONSULTA:
Previa petición de hora.
☎ 236456. (Tardes).
Avda. Gral. Yagüe, 5, 5.º A.

Dr. CORTES
MEDICO OCULISTA
Julio Sáez de la Hoya número 8, 5.º.
Teléfono 239440.
Consulta de 12 a 2 y previa petición de hora.

EMILIA LASTRA PLAZA
ESPECIALISTA ANALISIS CLINICOS
Plaza España, 6-11.º.
Telf. 20 34 12

E. GARCIA VALTIERRA
MEDICO
ACUPUNTURA LASERTERAPIA
Santa Clara, 53, 1.º A.
Teléfono 261859.
Consulta previa petición hora.

CARMEN GARCIA GOMEZ
GINECOLOGO
Diagnóstico precoz del cáncer genital.
Planificación familiar.
C/. Huerto del Rey, 18-5.º (La Flora). Tel. 261144.

ABELARDO CARAZO
GINECOLOGO
Maternólogo del Estado
Villa Pilar - 2
Sanjurjo, 34, escalera 3ª 3.º A
Teléfono 27 27 67
Previa petición de hora.

ARIAS MARTINEZ MATA
CARDIOLOGO
Avenida de los Reyes Católicos, 8, 2.º E.
Teléfonos: 22 51 48 y 26 90 43

LABORATORIO CLINICO BURGALES
★ Análisis clínicos
★ Microbiología
★ Inmunología
C/. Vitoria, 23, 4.º D.
☎ 26 99 28

V. OJEDA CARCEDO
DIGESTIVO— NUTRICION, RAYOS X, ANALISIS CLINICOS.
Consulta de 10 a 12.
Vitoria, 20, 2.º Dcha.
Tfnos.: 203667 y 218966

PODOLOGO-CALLISTA
Blanca M.ª Fuente Mínguez
CONSULTA: Avda. Gral. Vigón, 63, 3.º B.
Previa petición de hora
☎ 23 66 96. H. 4h-8h.

Dr. M. Feijóo
Enfermedades del Sistema Nervioso.
Concertar visita, mañanas, de 10 a 12.
Teléfono 229693.

DR. LUIS SOTO SUBIAS
ORTOPEDIA Y TRAUMATOLOGIA
CALZADAS, 5, 10.º C
TELEFONO: 27 10 57
PREVIA CITA

ANA MUNILLA
MEDICO
MEDICINA HOMEOPATICA
Obesidad, alergias, artrosis, enfermedades crónicas.
Consulta previa petición, de 5 a 7,30.
C/. Valladolid, 13-3.º C.
☎ 26 09 44

DR. ENRIQUE AGUADO
OFTALMOLOGO
CONSULTA PREVIA PETICION DE HORA
☎ 26 76 41 (tardes)
C/. Madrid, 4, 1.º Dcha.

GARGANTA, NARIZ, OIDOS
Medicina y Cirugía.
Dr. SANCHEZ HERNANDEZ
Sanjurjo, 35, Esc. 4.ª, 2.º A.
Telf.: 200707
Previa petición.

MARTIN IGLESIAS
Laboratorios de Análisis clínicos.
Avenida Reyes Católicos, 10, 2.º E y D.
☎ 221166

Dr. ARROYO VECILLA
Medicina y cirugía OIDOS, NARIZ GARGANTA
Plaza de España, 2.
Teléfono: 263181.
(Previa cita).

CENTRO DE EDUCACION MATERNAL
PREPARACION AL PARTO
RECUPERACION POST - PARTO
Dra. M.ª Teresa Sadornil
C/. Eladio Perlado, 31 - entreplanta
Telf. 21 16 74 BURGOS
HORARIO: 10 - 2 m.
7 - 10 t.

LAS LENTES DUOFOCALES
(LEARNING LENSES)
•Frenan la miopía
•Aumentan el rendimiento escolar
OPTICA IZAMIL
Laín Calvo, 28

DR. OLEA MOVILLA
DRA. MIGUEL HIDALGO
ACUPUNTURA
DIPLOMADO EN ALIMENTACION Y NUTRICION
Avda. Reyes Católicos, 18, 7.º A
Teléfono 22 02 51 (previa cita)

OPTICA CIENTIFICA BURGALESA
MULTIOPTICAS
GRADUACION GAFAS · LENTES DE CONTACTO
Avda. del Cid, 14 Teléfono: 22 26 08
A. Pérez Platero, 17 Teléfono: 21 87 09

CIRUGIA PLASTICA Y ESTETICA
DR. CASADO
CONSULTA: VITORIA, 27-A-307
PETICION DE HORA, ☎ 26 91 86

DR. JUAN AVELLANOSA
CIRUGIA ORTOPEDICA Y TRAUMATOLOGIA
C/. Santander, 19-6.º D.
Teléfono 26 51 83
TARDES: Previa cita

SUSANA FONTANEDA PARDO
MEDICO
TRATAMIENTOS DE OBESIDAD
Consulta: Avenida del Cid, 10, 10.º C.
Teléfono 203175. Previa petición de hora.

CLINICA SARASA
MEDICINA ESTETICA
— OBESIDAD LOCAL Y GENERAL
— FLACIDEZ
— CELULITIS
— ENVEJECIMIENTO CARA Y CUERPO
CONSULTA: DE 13 A 19 HORAS
AVDA. DEL CID, 6, BIS, 1.º A
☎ 26 18 19

JAVIER ALEGRE
REUMATOLOGO
Clínica S. Juan de Dios
previa cita
☎ 221646

PARA OIR BIEN PARA VER BIEN
OPTICA INTERNACIONAL
CARLOS FRÜHBECK
OPTICO DIPLOMADO
GARANTIA 2 AÑOS
ESPECIALIDAD EN LENTILLAS
Espolón, 30

Dra. M. JIMENEZ
NEUROLOGIA
C/. Jerez, 2, bajo, Parque de las Avenidas
Telf. 23 59 66
Previa citación

CentroAuditivoBurgales
OIR BIEN ES VIVIR MEJOR
Somos especialistas en AUDIFONOS
AUDIOPROTESISTA: M.ª NIEVES ALVAREZ GARCIA
Calle Santander, 6 - 2º izd. 4 - Teléfono 264823

DR. LOPEZ BURBANO
CIRUGIA PLASTICA Y ESTETICA
CLINICA CRUZ ROJA
☎ 22 15 00
CONSULTA PREVIA CITA

M.C.D. 2018

El PSOE critica los Presupuestos de Castilla-León

Valladolid (Efe).— El PSCL-PSOE considera que el endeudamiento de 30.000 millones de pesetas previsto en el proyecto de Presupuestos de Castilla y León para 1989 sólo sirve «para subvencionar a fondo perdido a los empresarios y para tapar defectos de mala gestión».

El PSCL-PSOE analizó ayer en Valladolid el proyecto de Presupuestos de la Junta, al que ha presentado una enmienda a la totalidad, en el seno del primer Comité Regional Ordinario que celebra desde que tuvo lugar el V Congreso Regional de este partido.

Según informó en rueda de Prensa el secretario general del PSCL-PSOE, Juan José Laborda, los Presupuestos profundizan en una serie de errores «lamentables» del Gobierno autónomo aliancista.

Sobre el endeudamiento previsto, el PSCL-PSOE considera que sería una medida positiva si sirviera para poner en marcha proyectos de inversión, pero no para los fines que, según este partido, persigue la Junta de Castilla y León.

Acerca de la enmienda a la totalidad de los Presupuestos que también ha presentado el CDS, el PSCL-PSOE considera que es preciso que los centristas aclaren, cuanto antes, su postura política y mantiene que si ésta es coherente la devolución del proyecto a la Junta es segura, al perseguir el mismo fin las enmiendas a la totalidad del PSOE y del CDS.

La Virgen de las Angustias, titular de la Hermandad de los Gitanos, fue coronada ayer en la Catedral de Sevilla, por el arzobispo monseñor Carlos Amigo, durante una solemne ceremonia.-Telefoto Efe

Coronación de la Virgen de las Angustias

Sevilla (Efe).— Gitanos y payos festejaron ayer, hasta la madrugada de hoy, la coronación en Sevilla de la Virgen de las Angustias, titular de la popular Hermandad de los Gitanos, de la que es camarera de honor la duquesa de Alba.

La imagen, una talla del sevillano José Fernández Andes que data de 1936, fue coronada por el arzobispo de Sevilla, monseñor Carlos Amigo Vallejo, en la catedral hispalense, repleta de personas.

Padrinos de la ceremonia fueron los «Seises», institución de gran tradición en la ciudad integrada por niños de corta edad que, excepcionalmente, bailaron ante la Virgen.

Cayetana de Alba ocupó un lugar destacado en la catedral, en su condición de camarera de honor de la Virgen, cuya talla ardió durante la guerra civil. Entonces la Hermandad almacenó sus enseres en el Palacio de Dueñas, residencia sevillana de los duques de Alba, y todos los años, cuando sale en procesión durante la Semana Santa, para en la puerta del Palacio y recibe la ofrenda floral de la duquesa.

La actual titular de la Hermandad de los Gitanos fue bendecida en Marzo de 1937 y donada por el propio escultor. Tiene la tez morena, los ojos de cristal, cinco lágrimas en las mejillas, la boca entreabierta y las manos extendidas.

La Virgen de los Gitanos ha sido coronada con la corona que luce en sus salidas procesionales, una pieza de oro tallada en 1972 por Manuel Seco Velasco y adquirida con las donaciones de fieles y hermanos.

Tras la coronación eucarística, a la que asistieron representantes del Ayuntamiento hispalense, la Virgen fue trasladada en su paso de palio por el interior de la Catedral y posteriormente salió en procesión por las calles de la ciudad hasta el Ayuntamiento, donde la Corporación Municipal le ofrendó un ramo de flores.

Ahí terminaron los actos oficiales y a partir de ahí la Virgen empezó su recorrido hacia San Román, su parroquia donde, acompañada por sus hermanos y fieles, la mayoría de ellos gitanos que han viajado a Sevilla desde diversas ciudades, se recogerá con las primeras luces del alba.

Se reúnen en Fregenal gitanos de toda España

Fregenal de la Sierra (Badajoz) (Efe).— Gitanos procedentes de todas las comunidades autonómas se reunieron ayer en la localidad pacense de Fregenal de la Sierra, para asistir a la XIX romería que en honor de la Virgen de Los Remedios, Patrona de la raza calé, tendrá lugar hoy.

Los actos programados por la Nueva Comisión Gitana, que agrupa a los gitanos de varias comarcas extremeñas, dieron comienzo ayer con la apertura de la romería y un Vía Crucis, que finalizó en el interior de la ermita.

La jornada de apertura incluyó una juerga gitana en la que los primeros gitanos llegados a Fregenal bailaron, cantaron y tocaron las guitarras en el patio de la ermita.

Hoy domingo se celebrará la gran romería, en la que se espera la llegada de miles de gitanos y payos procedentes de toda España y Portugal, que recorrerán los 7 kilómetros que separan la ermita del pueblo, a pie e incluso de rodillas.

El obispo de Badajoz, Antonio Montero, concelebrará una misa dentro de la ermita, en la que se interpretarán canciones del cantautor gitano Manuel Suárez Salazar y se cantará la «Salve a una Virgen gitana».

A partir del mediodía está prevista la celebración de una comida, seguida de una juerga gitana.

En la organización de la romería colaboran el Secretariado General Gitano, el Ayuntamiento de Fregenal de la Sierra, el Obispado de Badajoz y la Hermandad y Mayordomía de la Virgen de Los Remedios.

Tres bodas de tres toreros .-*En Lorca, Sevilla y Madrid se casaron ayer tres toreros. En el Santuario de Nuestra Señora de las Huertas de Lorca (Murcia), el matador de toros lorquiano Pepín Jiménez contrajo matrimonio con Concepción López de Teruel Alcolea. El novio llegó al templo en una calesa tirada por cuatro caballos.En la foto central, Curro Durán en un momento de la celebración del sacramento del matrimonio con Consuelo Damián Rubio. La ceremonia se celebró en el pueblo sevillano de Utrera, en la ermita de la Virgen de la Consolación. Y en Madrid, y también por la tarde, Juan Mora contrajo matrimonio con Marisa Martín, hija de su anterior apoderado. La boda se celebró en la iglesia del Cristo del Pardo.-Telefotos Efe.*

El Papa señala la necesidad de la catequesis para adultos en el mundo actual

Ciudad del Vaticano, (Efe).- Juan Pablo II, durante un discurso dirigido al Consejo Internacional para la catequesis, señaló la necesidad de la catequesis del adulto contemporáneo, sumido «en una sociedad materialista y consumista.»

Al dirigirse a los miembros de dicho consejo, que se encuentran reunidos en Roma en asamblea plenaria anual, el Papa dijo que en este siglo el adulto «vive hoy en una sociedad dominada por la civilización de las imágenes y de la rápida difusión de las noticias».

Juan Pablo II lamentó que «en este contexto, sin embargo, no se habla de Dios y la religión es considerada un hecho privado, cuando no viene presentada bajo un ángulo crítico y negativo».

«Este es el contexto -prosiguió el Papa- en el que ha crecido el creyente adulto de nuestros días, el cual, por otro lado, la mayor parte de las veces ha completado sólo el primer tramo del itinerario catequético que conduce a la fe comprendida y vivida».

La catequesis, dijo Juan Pablo II, «ha quedado anclada en la etapa preparatoria de la primera comunión y la confirmación o en las nociones aprendidas en los bancos de las escuelas».

El Pontífice concluyó diciendo que por ello es necesaria una catequesis adecuada, «que tenga en cuenta el lenguaje a usar y que si pretende tener éxito deberá mostrarse abierta al encuentro entre fe, cultura y ciencia por una mutua interación, respetuosa de las recíprocas competencias».

Audiencia del Papa a jefes religiosos

Ciudad del Vaticano, (Efe).- Juan Pablo II recibió ayer tarde, en audiencia, a 85 jefes religiosos de las nueve más importantes religiones del Mundo, que han participado en Roma en una Jornada internacional de oración por la paz en el Mundo.

El Papa, que promovió dichas jornadas con el gran encuentro celebrado en Asís, hace ahora dos años, ha manifestado que «el gran don de la paz requiere que perseveremos en el espíritu de la oración y la esperanza que hemos experimentado en Asís».

«La amenaza de un conflicto- ha proseguido el Pontífice no ha desaparecido aún, existen todavía gentes que están sufriendo las consecuencias de las guerras y las discordias, y muchas de ellas ponen aún su esperanza en la fuerza de las armas como un modo de resolver las controversias entre las naciones».

«Nuestras oraciones y nuestra voluntad de paz parecen pequeñas comparadas con la lógica de las fuerza ampliamente difundida, pero aquéllas constituyen una reserva espléndida de energías espirituales que salvan al Mundo de la agresión de la violencia y ofrecen inspiración y coraje a los constructores de la paz que el mundo necesita», añadió Juan Pablo II.

El Papa declaró, también, que «pese a las reales diferencias existentes entre las religiones, reconocidas a menudo con franqueza, debemos decir que el diálogo, el encuentro, la amistad y las llamadas de los miembros de cada religión a profundizar su deseo de oración, son incondicionadas y profundas energías espirituales».

M.C.D 2018

Carrera por relevos, como protesta

Toledo (Efe).— Una carrera por relevos se disputó ayer entre Anchuras y Toledo para protestar contra la instalación del campo de tiro en la localidad ciudarrealeña.

Organizada por la Mesa Provincial de Toledo, la carrera, tras cubrir los 150 kilómetros que separan Anchuras de Toledo, llegó a las cinco de la tarde a la capital regional, donde recorrió diversos barrios hasta terminar en la plaza de Zocodóver.

El alcalde de Anchuras, Santiago Martín, fue el último relevo de la carrera que corrió junto al secretario de CC.OO. en Castilla-La Mancha, Jose María Díaz Ropero.

Cada uno de los relevistas cubrió una distancia de un kilómero del recorrido, que pasó por las pueblos toledanos de Sevilleja de la Jara, Buenasbodas, Espinoso del Rey, Navalmorales, Navahermosa, Gálvez y Polán.

Santiago Martín dijo, entre otras cosas, que las compensaciones de infraestructura y empleo que prometía el Gobierno central y regional por la instalación del campo de tiro eran «obligaciones y no compensaciones». Martín animó al presidente regional, José Bono, a encabezar la protesta en contra del polígono de tiro.

Un niño de Anchuras leyó una carta dirigida al ministro de Defensa, Narcís Serra, y a Bono, en la que mostraba su oposición al campo de tiro porque, al encontrarse a 200 metros de la escuela «no podré estudiar».

Las Palmas: 4 muertos en accidente

Las Palmas de Gran Canaria (Efe).— Cuatro personas han muerto y una se encuentra herida de gravedad a consecuencia de un accidente de tráfico que se produjo esta tarde en la autovía marítima de Las Palmas.

El accidente se produjo hacia las seis de la tarde y, aunque la Policía desconocía una hora después la identidad de los muertos, dijo que estos eran los dos conductores de las motocicletas y otras dos personas que viajaban en el automóvil que invadió el carril rápido de forma prohibida.

†

EL SEÑOR

Don Daniel Zaldo de Benito

Falleció ayer, en Pradoluengo, a los 73 años de edad, confortado con los Santos Sacramentos y la Bendición de Su Santidad

Q. E. P. D.

Su apenada esposa, doña Teresa García Pascual; hijos, José, Daniel y Teresa (viuda de Antonio López); hijos políticos, Sara Crespo y Felicitas Moral; nietos; hermana, Luisa; hermano político, Félix Gallo; sobrinos, y demás familia

Ruegan oraciones por el eterno descanso de su alma. Las honras fúnebres y funeral, se celebrarán hoy, domingo, a las cinco, en la iglesia parroquial de Pradoluengo, efectuándose acto seguido la conducción del finado al cementerio de dicha localidad.

Burgos, 30 de Octubre de 1988

†

EL SEÑOR

Don Víctor Gil Larios

Falleció en el día de ayer, a los 56 años de edad, después de recibir los Santos Sacramentos y la Bendición de Su Santidad

D. E. P.

Su apenada madre, doña Elisa Larios Prestamero; hermanos, Calixto, Domicia, Marcelina, Vicente y Maximina; hermanos políticos, Alfonso, Felicísima, Amador y María; tíos, sobrinos, primos y demás familia

Ruegan oraciones por el eterno descanso de su alma. Las honras fúnebres y funeral, se celebrarán hoy, domingo, a las cinco, en la iglesia parroquial de Hontoria de la Cantera, efectuándose acto seguido la conducción del finado al cementerio de dicha localidad.

Vivía: Hontoria de la Cantera.

Capilla ardiente: Residencia Sanitaria (a partir de las 10 horas).

Burgos, 30 de Octubre de 1988

Tanatorio-Funeraria «La Paz»

†

EL SEÑOR

Don Angel-Luis Calderón Pinedo

«Tino»

Falleció en el día de ayer, a los 32 años de edad, después de recibir los Santos Sacramentos y la Bendición de Su Santidad.

Q. E. P. D.

Su apenada esposa: Doña Amparo Tomé Gutiérrez; padres: Don Angel y doña M.ª Paz; padres políticos: Don Gerardo y doña Milagros; hermanos: Javier, Carlos, M.ª Paz y José; hermanos políticos: M.ª Inmaculada, José-Ignacio y Rosa María; tíos, sobrinos, primos y demás familia.

Ruegan una oración por el eterno descanso de su alma. Las honras fúnebres y funeral se celebrarán hoy, domingo, a las cuatro y cuarto, en la iglesia parroquial de San Lesmes, Abad. Efectuándose acto seguido la conducción del finado al cementerio de San José.

Vivía: C/. Gral. Sanjurjo, número 40

Capilla ardiente: Capillas de Funeraria «San José»

Burgos, 30 de Octubre de 1988

†

EL JOVEN

Tino Calderón Pinedo

Falleció en el día de ayer, a los 32 años, confortado con los Santos Sacramentos

Q. E. P. D.

Sus amigos

Ruegan una oración por su alma y la asistencia al funeral y entierro, que se celebrarán, hoy, domingo, a las 16,15 horas, en la iglesia parroquial de San Lesmes, Abad.

Burgos, 30 de Octubre de 1988

†

EL SEÑOR

Don Julián Mata Collantes

Falleció en el día de ayer, a los 69 años de edad, después de recibir los Santos Sacramentos y la Bendición de Su Santidad

D. E. P.

Su apenada esposa, doña Juliana Barriuso González; hijos, Pedro, Angel y Begoña; hijos políticos, María José, Rosa María y Miguel Angel; nietos, hermanos, hermanos políticos, sobrinos, primos y demás familia

Ruegan oraciones por el eterno descanso de su alma. Las honras fúnebres y funeral, se celebrarán hoy, domingo, a las cuatro, en la iglesia parroquial de La Sagrada Familia, efectuándose acto seguido la conducción del finado al cementerio municipal.

Vivía: General Dávila, 5.

Capilla ardiente: Tanatorio La Paz, «Sala San Juan».

Burgos, 30 de Octubre de 1988

†

LA SEÑORA

Doña María Paz Abad Bernal

Viuda de don Melitón Yenes

Cofrade de las Animas San Pedro la Fuente

Falleció en el día de ayer, a los 80 años de edad, después de recibir los Santos Sacramentos y la Bendición de Su Santidad

Q. E. P. D.

Sus apenados hijos, Marcial Miguel, Melitón, Carlos y Juan; hijos políticos, Luz Divina, María de los Angeles y Araceli; nietos y biznietos, hermanos políticos, sobrinos, primos y demás familia

Ruegan una oración por el eterno descanso de su alma. Las honras fúnebres y funeral, se celebrarán hoy, domingo, a las 3,45, en la iglesia parroquial de San Pedro de la Fuente, efectuándose acto seguido la conducción de la finada al cementerio de San José. El próximo sábado, a las siete, misa de la Cofradía de las Animas.

Vivía: Calle Serramagna, número 1.

Capilla ardiente: Capillas de Funeraria San José.

Burgos, 30 de Octubre de 1988

†

LA SEÑORA

Doña Nieves Jorge Espinosa

Falleció en el día de ayer, a los 70 años de edad, después de recibir los Santos Sacramentos y la Bendición de Su Santidad

Q. E. P. D.

Su apenado esposo, don Félix Benito Benito; hijos, Pablo, Juan-Angel, Santiago y Eduardo; hijos políticos, Elisa Jorge y Nieves Saldaña; nietos; hermanas, Felisa y Laura; hermanos políticos, sobrinos, primos y demás familia

Ruegan una oración por el eterno descanso de su alma. Las honras fúnebres y funeral, se celebrarán hoy, domingo, a las 4,30, en la iglesia parroquial de San Juan Evangelista, efectuándose acto seguido la conducción de la finada al cementerio de San José.

Vivía: Calle San Bruno, número 7.

Capilla ardiente: Capillas de Funeraria San José.

Burgos, 30 de Octubre de 1988

†

PRIMER ANIVERSARIO DE EL SEÑOR

Don Agripino González Manzanedo

Falleció el día 1 de Noviembre de 1987.

Q. E. P. D.

Su esposa, Basilisa del Campo; hijos, Montserrat, José Manuel, Ana Isabel, María Jesús, María Begoña, Jesús y Francisco Javier; hijos políticos, Félix Fernández, Mercedes Fernández, José Luis Ortega, José Luis Castilla y Antonio Sánchez; nietos, hermanos y demás familia.

Ruegan oraciones por el eterno descanso de su alma y la asistencia al funeral, que se celebrará mañana, lunes, en la iglesia Real y Antigua de Gamonal, a las 7,30 de la tarde.

Burgos, 30 de Octubre de 1988.

†

PRIMER ANIVERSARIO DE EL SEÑOR

Don Santiago Herreros Angulo

Falleció el día 31 de Octubre de 1987.

Q. E. P. D.

Su esposa, doña María Victoria Díez Alvarez; hijos, Francisco Javier y Luis Felipe; padres, hermanos y demás familia.

Ruegan una oración por su alma y la asistencia al funeral, que se celebrará mañana, lunes, a las 8,30 de la tarde, en la iglesia parroquial de San Martín de Porres; actos de caridad por los que quedan agradecidos.

Burgos, 30 de Octubre de 1988.

M.C.D 2018

Un «serio» estudio así lo demuestra: El dinero no da felicidad

Nélson Alexander

Sacarse el primer premio de la lotería, acertar un buen bingo o ser el único ganador de las quinielas futbolísticas es el sueño dorado de miles de personas. De esta forma, piensan, sus vidas se solucionarían y serían felices. Pero esta mágica fórmula no es la esperada panacea para lograr tener una existencia plena de satisfacciones.

Según manifiesta el doctor Paul Costa, experto en la personalidad del Instituto Nacional de Salud de los Estados Unidos, la gente tiende a tener la misma disposición ante la vida, independientemente del dinero que posean o que puedan ganar en un juego de azar.

Felicidad efímera

A pesar de que hay un dicho popular que asegura que con el dinero no se puede comprar la felicidad, muchas son las personas que aún creen que si fueran ricos serían dichosos. Pero la realidad es muy diferente.

Cierto es que sacarse unos cuantos millones habiendo invertido tan sólo una pequeña cantidad produce una inmensa alegría. Pasada la grata impresión del primer momento comienza a hacerse planes que, por lo general incluyen comprarse un buen piso, adquirir un coche último modelo o hacer ese crucero o ese viaje soñado desde hacía tanto tiempo. Pero después las cosas vuelven a la normalidad y todo sigue más o menos igual que antes, sólo que con dinero.

Las personas que, por naturaleza, tengan un carácter triste, seguirán siendo así por muy grande que sea la cantidad de dinero del que puedan disponer.

Por el contrario, las personas que tengan un carácter alegre y optimista seguirán viendo el lado bueno de la vida aún en los momentos más duros.

Otra razón por la que aquellos que se hacen millonarios de la noche a la mañana no son felices eternamente es, según el doctor Costa, porque se adaptan con suma facilidad a su condición de personas ricas.

Barbara Hutton, la mujer más rica del mundo, una muestra de que el dinero no da la felicidad.—Foto efe.

«Convertirse en millonario de una forma tan rápida puede muy bien compararse con un concierto de rock», dice el doctor Costa. «Al principio, la música nos parece muy alta; en ocasiones se tiene la sensación de que nuestros oídos van a estallar, pero luego nos adaptamos a ese volumen y ya no nos suena tan alto».

«Algo similar ocurre cuando una persona gana el «gordo» de la lotería. En un primer momento se siente la euforia de haber conseguido tal cantidad de dinero, pero luego la elegría da paso al acostumbramiento y el entusiasmo desaparece. Uno se acostumbra a tener dinero y ya no se vuelve a experimentar el alborozo del principio».

Situaciones similares

Además de lo ya expuesto ocurre otro fenómeno. Muchas de las cosas con las que una persona se sentía feliz antes de convertirse en millonario no surten el mismo efecto después, cuando tiene dinero.

El doctor Costa nos explica con un ejemplo. «Antes de ser millonario uno se siente eufórico cuando se logra comprar un coche utilitario, pero a medida que el tiempo transcurre, ese coche ya no nos produce felicidad e incluso no nos satisface.

«Si uno gana el primer premio de la lotería es evidente que no nos contentaremos con un utilitario por lo que es muy probable que nos compremos un gran automóvil importado. Pero también en este caso a la larga ese lujoso coche no nos satisface».

Asociación de ayuda

Un interesante estudio realizado en los Estados Unidos ha confirmado que las personas que ganan grandes cantidades en la lotería se adaptan rápidamente al dinero, pero que eso no los hace más felices.

No resulta sorprendente, por lo tanto, que en Nueva York se haya formado recientemente un grupo de ayuda psicológica para los, al parecer, no muy felices nuevos millonarios.

«Ganar el primer premio de la lotería puede hacer feliz a una persona durante un corto período de tiempo», dice el doctor Paul Costa, «pero el dinero no le garantiza, de ninguna manera, que su felicidad será eterna».

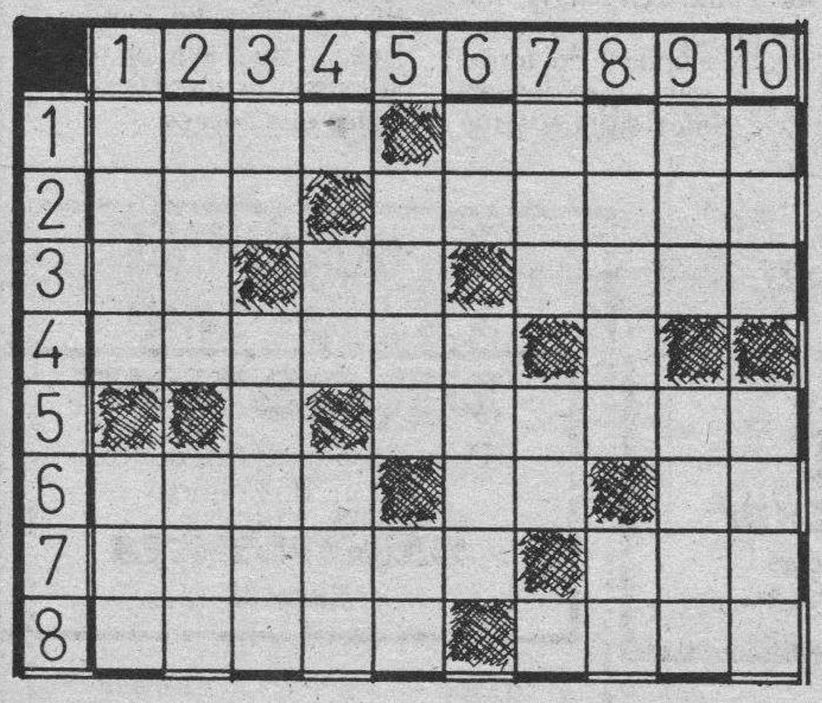

HORIZONTALES. — 1: Utensilio, instrumento. Bienaventurado. 2: Existir. Nombre de varón. 3: Algo, cualquier cosa. Letra griega. (al rev.) De hueso. 4: Zorra. Consonante. 5: Número romano. Persona que trabaja en un oficio. 6: Nombre ruso de varón. Nota musical. (al rev.) Afirmación. 7: Tallo horizontal y subterráneo de ciertas plantas. Aire popular canario. 8: Raza de perro. Querer.

VERTICALES. — 1: Utilizar, emplear. Enojo violento. 2: Membrana. Indigno, infame. 3: Dirigirse. Puesto, empleo. 4: Número romano. Río italiano. Impar. 5: Lugar alto desde donde se ve y descubre mucho terreno. Símbolo químico del molibdeno. 6: Prefijo que indica duplicación. (al rev.) Luz del día, antes de salir el sol. 7: Rumor confuso. Dios del sol entre los antiguos egipcios. Vocal. 8: Arbol de las borragíneas, de fruto dulce y gomoso, en figura de racimo. Novecientos noventa y nueve. 9: Espasmo. Carcajada. 10: Metal. Atreverse.

Solución al anterior:

HORIZONTALES. — 1: Pupa. Mitad. 2: Era. Sábana. 3: Oc. Fe. Irán. 4: Rehuir. D. 5: U. Semana. 6: Olla. Ji. ¡Uf!. 7: Cólico. Aba. 8: Atará. Tren.

VERTICALES. — 1: Peor. Oca. 2: Urce. Lot. 3: Pa. Hulla. 4: A. ¡Fu!. aiR. 5: Seis. ¡Ca!. 6: Ma. Rejo. 7: Ibi. Mi. T. 8: Tarda. Ar. 9: Ana. Nube. 10: Dan. Afán.

Hechos y figuras

El secreto de las «rocas lloronas»

Cerca de la ciudad de Yakutsk (Siberia) hay un lugar conocido entre los turistas como «las rocas lloronas».

Se trata de las famosas «Columnas», un amontonamiento de rocas situadas a lo largo de la orilla izquierda del río Lena. En la superficie áspera de las columnas aparecen frías y diáfanas «lágrimas» que no se secan ni siquiera en los días de mucho calor.

Según han establecido ahora los especialistas, las microcorrientes de agua que bajan de las rocas provinen del aire. Las columnas están cubiertas de musgo y el aire húmedo de Yakutia, al penetrar dentro del mismo, se enfría convirtiéndose en gotas de rocío. APN.

Concurso de bellezas en la URSS

El 8 de Marzo próximo en la URSS será proclamada la muchacha más bella del país. El concurso en el que pueden participar muchachas comprendidas entre los 16 y 25 años de edad, se inició el pasado mes de Septiembre.

Las jóvenes más bellas ganadoras de los concursos organizados en distintas ciudades de la Unión Soviética serán invitadas a Moscú, para tomar parte en el torneo final. Previamente se realizará la selección de las aspirantes.

JEROGLIFICO

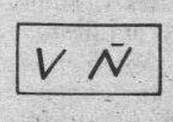

AT DA ON

¿El color del pelo de estas chicas es natural?

Solución al anterior:

Trabajo

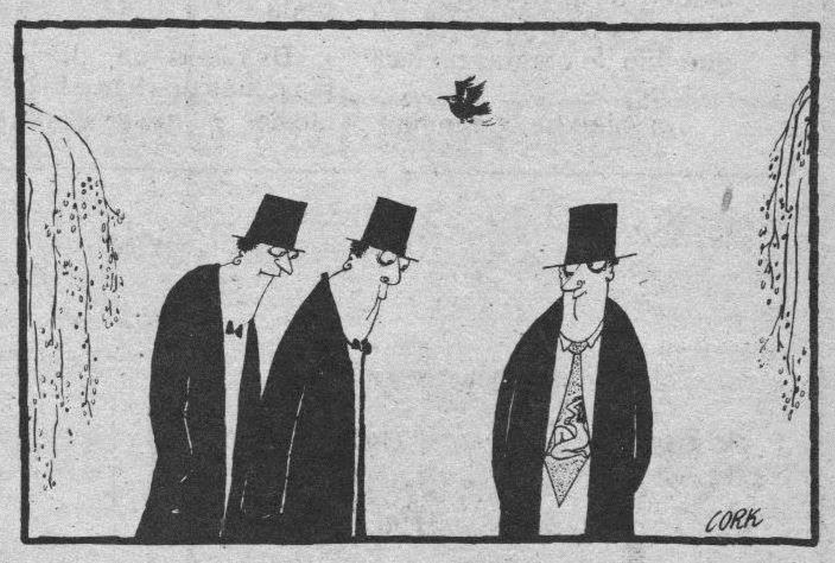

Dibujos con siete errores

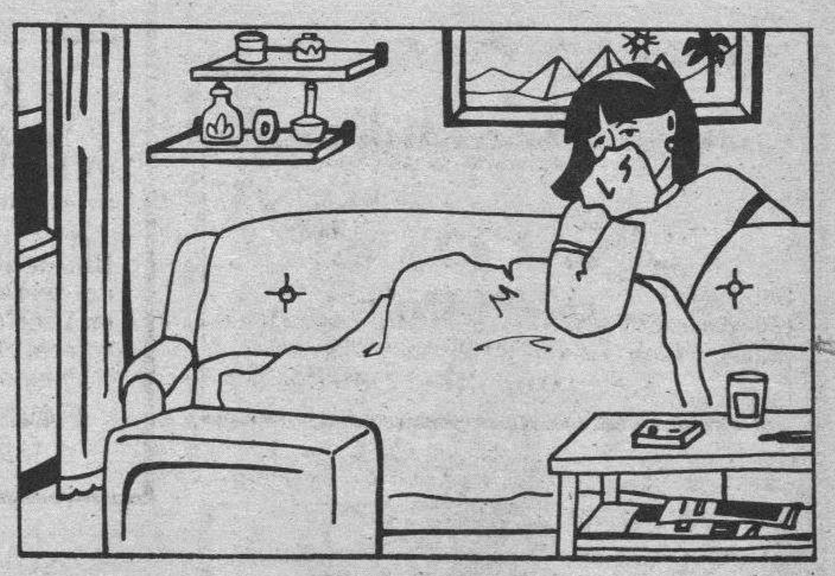

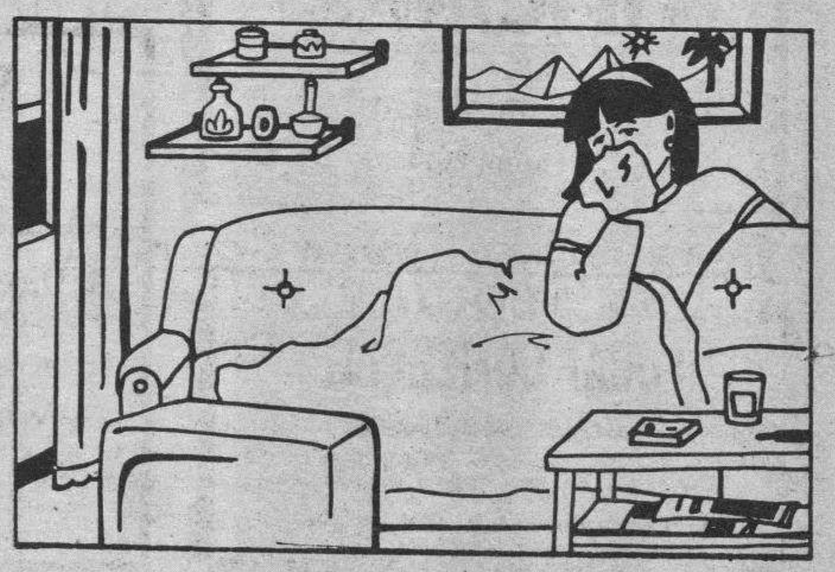

Solución al anterior:

1.— Escalera mecánica. 2.— Reflejo cristal de la puerta. 3.— Cristal puerta primer coche. 4.— Flequillo de la señora. 5.— Rama árbol. 6.— Ventana. 7.— Escaparate almacenes.

M.C.D 2018

Jardinería para aficionados

Minerva Donald

La disponibilidad de tiempo libre, la necesidad de buscar actividades que cubran las horas de ocio de personas llenas de vida pero ya apartadas del mundo laboral, la escasez de zonas verdes para ponerse en contacto con la naturaleza, así como la importancia de las plantas como ornamento del hogar, hacen de la jardinería una afición muy interesante y útil y, quien sabe, que con el tiempo podría incluso ser rentable, aunque esto último sólo se consiga en casos muy especiales.

Aparte de esta posibilidad económica, existe indudablemente una utilidad psíquica, al aportar a quienes la practican tranquilidad de ánimo, sosiego espiritual y entretenimiento al llenar horas vacías. Pues la jardinería, cuando se hace con amor, aporta placer y grandes sorpresas gratificantes para el jardinero ocasional. Nada hay comparable a la satisfacción que se siente al ver prosperar un esqueje, brotar una flor, germinar unas semillas plantadas con toda la incertidumbre del profano.

Asesorarse bien

El primer paso es procurarse documentación: libros, revistas, contacto con especialistas u otros aficionados... Luego hay que decidir, en función del enterno —si se vive en la ciudad o en el campo, si tiene terraza o jardín— qué tipo de plantas piensa cultivar.

También ha de familiarizarse el aficionado con una serie de datos básicos. Por ejemplo, es preciso que comprenda la importancia del clima, de las variaciones de éste, ya que el cultivo no es igual en un año lluvioso que en un año seco.

Hay que saber que las plantas desarrollan su máxima actividad durante los meses de verano, por lo que debe cuidar y estimular el crecimiento de cada especie de acuerdo a sus necesidades, evitando que los insectos interfieran en su salud.

De acuerdo con un especialista en cuestiones de plantas, todo aquel que aspire a convertirse en un buen jardinero debe saber que llegada la temporada veraniega ha de abonarse, regar y poner rodrigones a las plantas más activas.

Desinfección, limpieza y poda

Después de eliminar las malas hierbas con herbicidas y limpiar el terreno, lo más importante es evitar las plagas y enfermedades, pues muchas veces, una vez afectada una planta por una plaga es casi imposible evitar su muerte. Esto es válido tanto para plantas de exteriores como para las de interiores. Si durante la primavera no se ha replantado las calvas o ampliaciones de praderas, abonado o aplicado herbicidas ha de hacerse en los primeros días del verano.

El verano no es una buena época para plantar árboles, arbustos y especies perennes. Sólo si están bien arraigadas en los recipientes y se puede observar su crecimiento muy de cerca puede hacerse. Por el contrario, los rizomas de los lirios sí se pueden extraer, dividir y volver a plantar inmediatamente después de la floración.

Otro aspecto a tener presente es el de la poda. No todas las plantas se podan en la misma época ni requieren el mismo cuidado. Las plantas trepadoras y arbustos de floración temprana se podan en cuanto cesa la floración. Los árboles frutales son los que más exigen tener en cuenta ciertas reglas, pues son proclives a coger enfermedades a consecuencia de una poda hecha a destiempo.

La jardinería constituye una grata afición una vez que se conocen unas cuantas normas básicas.—Foto Efe.

Plantas de interior

Cada día hay menos personas dispuestas a cuidar de las plantas de quienes se van de vacaciones. Lo mejor que se puede hacer es conocer cómo conservarlas vivas durante la ausencia. Existen varios métodos, desde el riego por goteo, la bañera, etc.

Durante el período de vacaciones lo mejor es poner todas las plantas en una habitación fresca. Eso sí, teniendo en cuenta que algunas plantas no resisten la oscuridad. Después de situarlas en un lugar fresco, enterrar las macetas en turba húmeda o, si son muy grandes, regar abundantemente cada planta y cubrirla con una bolsa de plástico; inflar la bolsa para que no toque la planta y cerrar con una goma. Este sistema es para pocos días, no más de un fin de semana, pues algunas plantas no resisten la falta de luz y de oxígeno.

Lo más indicado son los nuevos sistemas técnicos. El riego por goteo y por succión. El primero consiste en suministrar unas mínimas cantidades de agua con cierta frecuencia, pero en los lugares adecuados, de forma que el agua no se desperdicie. Estos se puede hacer artesanalmente. Se toma una goma de plietileno con una serie de goteros que se colocan justo en la base del tallo de cada planta. El otro sistema, el de succión, radica en suministrar a la planta el agua por su propia aspiración.

Se coloca la planta de forma que ella misma vaya absorbiendo el agua que necesita. Como no todas las plantas necesitan la misma cantidad de agua, luz, calor, etc., lo mejor es consultar con un especialista o alguien que entienda y conozca las especies que posees.

anuncios generales clasificados

Estos anuncios se reciben en nuestra Administración, San Pedro de Cardeña, 34 y en todas las Agencias de Publicidad.

NOTA.- Deberán tener entrada con 24 horas a su publicación.

Inmobiliaria

VENDO
LOCAL 127 m.²
OCASION
C/. San Francisco
Teléfono 23 47 89

SE ALQUILAN
OFICINAS
PLAZA ESPAÑA
De 22 m.² y 30 m.².
Teléfono: 261458.

SE ALQUILA
LOCAL COMERCIAL
Zona centro
Tienda, sótano y dos plantas.
Total 210 m.².
Aranda de Duero. Telf. 507208

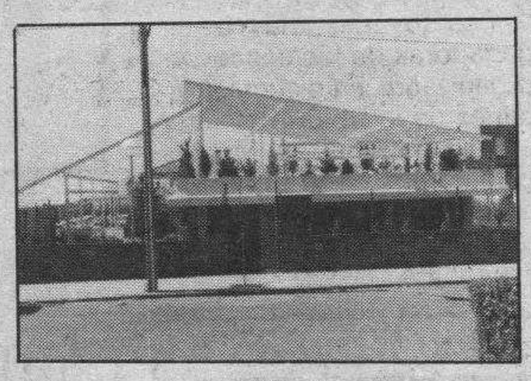

LAREDO
En LA ZONA DEL ENSANCHE
(A la altura de «SAINT-TROPEZ 2»)
Se venden dos locales situados en una parcela independiente.
Uno de ellos (500 m. entre el local cerrado, terrazas cubiertas con metacilato) en funcionamiento como cafetería-discoteca, el otro, a falta de instalar (apropiado también, para hostelería).
FACILIDADES DE PAGO
Informes: Telf. (942) 60 72 48

PENTASA-3
VENTA
ULTIMAS NAVES
- Directamente promotora
- Próxima entrega.

Información:
Avda. del Vena, 9. Telf. 220500
S.A. CONSTRUCCIONES PENTASA

VENDO
LOCAL
EN LUIS ALBERDI
106 metros planta + sótano.
Información Telf. 27 21 25

SE VENDE
PISO DE LUJO
Exterior, 4, salón, 2 baños, garaje, 1 estudio, 1 trastero. Urbanización Santa Clara. Telf. 22 68 26.
De 2 a 4 y 7 a 10 noche.

Restaurante JAVI
SE TRASPASA
C/. Jesús María Ordoño, 4.

A ti que estás en el paro. A usted señora que sus hijos son mayores y no la necesitan tanto a vosotros que buscáis un complemento a las labores del hogar.
OS OFREZCO
En traspaso, un negocio rentable, en funcionamiento fácil y ameno, no necesita reformas, llamadme os informaré. Telf. 234060.

URGENTE
Piso muy céntrico, cuatro, salón, dos baños.
GARCIFUENTES
23 69 98

SE VENDE PISO
PARTICULAR A PARTICULAR
3 Habitaciones, salón, cocina y baño, soleado.
Alfonso X El Sabio, N.º 46-3.º-C.

Laboral

Los anuncios de esta Sección, demandas y ofertas concretas de trabajo tendrán una bonificación del 20% en su facturación total.

SE NECESITA
MONTADOR DE MUEBLES
Jornada completa y media jornada.
Enviar curriculum vitae al apartado de Correos 2.188, de C/. Vitoria, Gamonal, Burgos.

ANUNCIOS EN ESTA SECCION
Si quiere anunciarse en esta Sección, diríjase a nuestra Administración, Agencias de Publicidad o al corresponsal de DIARIO DE BURGOS en su localidad.

M.C.D 2018

Laboral

IMPORTANTE EMPRESA
DE MUEBLES
A INSTALAR EN BURGOS

PRECISA

- **MONTADORES**
- **REPARTIDORES**
- **CHOFERES**
- **DEPENDIENTAS**
- **APRENDIZAS DE DEPENDIENTAS**

IMPRESCINDIBLE
CON EXPERIENCIA
(Abstenerse no profesionales)

SE OFRECE:

— Incorporación inmediata en sólida Empresa.
— Sueldo a convenir según valía.

Interesados escribir, con datos personales e historial profesional, a: ALAS BATES, Avda. del Cid, 14, 3.°. 09005 BURGOS. Referencia: Nueva Empresa Muebles.

SEÑORITA

Con experiencia para llevar casa en Barcelona. Familia de matrimonio y dos niños. Tardes libres, y fin de semana. Dormir en la casa. Sueldo a convenir. Teléfono (93) 2045688. Calle Rosario, 31-33 5.° 2.ª. 08017 Barcelona. Sra. Brancos.

GRUPO MANUEL DIAZ RUIZ, S.A.
NAVIDUL, S.A.

PRECISA

VENDEDOR

PARA SU DELEGACION
EN **VALLADOLID**

Gama de jamones curados, líder en el mercado. Completas gamas de quesos y productos cárnicos.

OFRECEMOS:

★ Formación específica del Vendedor a cargo de nuestro Departamento Comercial.
★ Incorporación inmediata, sueldo fijo, comisiones y Fuertes incentivos mensuales.
★ Seguridad Social a cargo de la Empresa.
★ Pertenecer a un potente y motivado Equipo de Ventas, con la ayuda constante del Delegado y Jefe de Ventas de la Delegación.

SOLICITAMOS

★ Imprescindible experiencia en ventas con referencias demostrables.
★ Conocimiento del mercado de charcutería, alimentación y libre servicio.
★ Vehículo propio.
★ Residencia en la zona de trabajo. (Burgos).

Concertar entrevista en el

Teléfono (983) 397222

Los días 3-4 Nov., o escribir aportando historial a Hijos de Pedro Diego, S.A. Calle Turquesa, parcela, 257. Polígono San Cristóbal, Valladolid. Adjuntar fotografía.

ALGESA
NECESITA
ALBAÑILES
OFICIAL 1.ª

Presentarse en obra: C/. Romanceros s/n. Burgos.

REPRESENTANTE

Conocida empresa dedicada a la fabricación y venta de artículos para propaganda y regalo publicitario (llaveros, bolígrafos, calendarios, encendedores, etc.), precisa persona dinámica y bien relacionada para representarnos en **BURGOS** (capital y provincia).

Ofrecemos máxima comisión y Contrato Mercantil. Interesados dirigirse a

DISTRIBUCIONES REUNIDAS, S.A.

Gerona, 166. 08037. Barcelona o telefonear al (93) 2583233.

PRECISAMOS

DELEGADA/O

Importante Empresa de venta directa de lencería, corsetería y alta bisutería, precisa persona u organización que pueda formar grupo a nivel provincial. Por ser empresa líder en el mercado, con renovación constante de sus amplios catálogos, esta oferta es una oportunidad única.

Rogamos llamen a los teléfonos (93) 2379664, de 9 a 14 horas y (93) 2533230, de 16 a 20 horas.

IMPORTANTE EMPRESA DE DISTRIBUCION
(Alimentación y droguería)

PRECISA

VENDEDOR

SE OFRECE:

— Incorporación inmediata.
— Remuneración fija.
— Incentivos sobre ventas.
— Gastos de viaje por cuenta de la empresa.

SE REQUIERE:

— Formación a nivel de bachillerato.
— Edad de 25 a 40 años.
— Probada experiencia en el sector.
— Vehículo propio.
— Residencia en Burgos.

INTERESADOS: Concertar entrevista llamando al teléfono 22 73 16. Srta. ANA

CONCESIONARIO DE LICORES IMPORTADOS

Necesita **VENDEDOR** para Burgos y provincia. Introducido en ramo de Hostelería. Edad entre 23 y 40 años. Integración inmediata.

Aviso teléfono 206579, lunes de 9 a 2. Oficina.

ANUNCIOS CLASIFICADOS
RAPIDOS - EFICACES
SORPRENDENTES

Diario de Burgos

Motor

TRACTO SCANIA R-112 Intercooler
TRACTO VOLVO F-12
TRACTO PEGASO 1231-T
Y
TRACTO RENAULT DR-320-T

URETA MOTOR SA
Ctra. Logroño, Km. 110,3
☎ 224854 - BURGOS

SE VENDE

CABEZA TRACTORA

Marca Renault, de la letra I. Teléfono 441143, llamar sábados y domingos por la mañana.

FURGONETAS IVECO DE OCASION
S.A. IVAUTO
Concesionario **IVECO**
Teléfono 230250. Burgos.

VEHICULOS USADOS

¡OCASION!

— RENAULT 5
— RENAULT 9
— RENAULT 18
— TALBOT 150
— ROVER 2.600

Revisados ¡Garantizados!

TALLERES FAUSTO

Ctra. Logroño, 5

RECAMBIOS - ACCESORIOS
TORNILLERIA EN GENERAL

CONTINENTAL-AUTO, SA
CALLE MADRID, 2
☎ 20 18 14 - 20 18 08

AUTO RADIOS
TODOS LOS PRECIOS Y MARCAS
REPARACIONES
AUTO RADIO BALBAS
Santa Clara, 4. ☎ 26 21 34

SE VENDE

DEPORTIVO MATRA

Teléfono 26 11 52

¡¡ATENCION!!
VEHICULOS DE IMPORTACION TODAS LAS MARCAS
RECOGEMOS SU VEHICULO
A CAMBIO
Facilidades de pago hasta 60 meses.
Véalos en:
AUTOMOVILES
FAUNDEZ Y GONZALEZ, S.A.
Calle Real, 7. Capiscol.
Teléfono 22 00 64

VEHICULOS DE OCASION
más baratos que importados

Mercedes 300-D ..... impecable
Golf GTD-Turbo ..... año 84
Peugeot 205 SRD ..... año 85. Extras

AUTOMOBA

Servicios

PELETERIA ESCAÑO

Le ofrece sus prendas de piel más económicas de Burgos. Fabricación propia. Abierto sábados tarde. Calle Pedro Alfaro, n.° 4-1.° A. Telf. 226560.

ESCUELA DE DISEÑO Y MODA
C.D.P.A.
SAN JUAN XXII

★ ***CURSOS DE DISEÑO Y MODA***
★ ***CURSOS DE PATRONAJE INDUSTRIAL Y ESCALADO***
★ ***TALLER DE DIBUJO Y PINTURA***
★ ***CURSO INTENSIVO DE FOTOGRAFIA***

PLAZAS LIMITADAS

Centro Homologado por el Ministerio de Trabajo

Cale San Juan, 22.
Teléfono 26 64 45

ANUNCIOS EN ESTA SECCION

Si quiere anunciarse en esta Sección, diríjase a nuestra Administración, Agencias de Publicidad o al corresponsal de DIARIO DE BURGOS en su localidad.

M.C.D 2018

Servicios

Gestoría Rodríguez García
C/. Vitoria, N.º 28-1.º C
09004 BURGOS. ☎ 20 86 62

DECLARACIONES DE RENTA
I.V.A.

Consultas - Asesoramiento
Altas - Contabilidad

—Seguridad Social.
—Industriales - Profesionales.
—Comerciantes - Agricultores.

HIDROELECTRO NEUMATICA CASTELLANA

DISTRIBUIDOR PARA BURGOS Y PROVINCIA DE

LORICA, S.A.

PRESENTA:

LAS ESTUFAS PORTATILES MAS ECONOMICAS DEL MERCADO

UNA NOVEDAD UNICA QUE VD. DEBE CONOCER

TECNOLOGIA JAPONESA AL SERVICIO DEL CONFORT DE SU HOGAR

CALOR Y AHORRO

PODEMOS ATENDER SUS PETICIONES EN CUALQUIER PUNTO DE LA CAPITAL Y PROVINCIA

HIDROELECTRO NEUMATICA CASTELLANA

TFNO. 21 58 07 (2 LINEAS)

C/. Arzobispo Pérez Platero 15, bajo
GAMONAL (BURGOS)

Este espacio vale
1.848 Ptas.
(Incluido IVA)
Diariamente
sábados, domingos y lunes

CRUZ ROJA ESPAÑOLA

ASAMBLEA PROVINCIAL
ESCUELA PROVINCIAL DE SOCORRISMO

CURSO
DE SOCORRISMO

Queda abierto el plazo de matrículas hasta el día 4, de 17 a 20 horas, en:

ESCUELA PROVINCIAL DE SOCORRISMO
C/. Cruz Roja, s/n. 09006 Burgos.
PLAZAS LIMITADAS

EL DEDAL

CONFECCIONAMOS ROPA A MEDIDA

Arreglo todo tipo de prendas señora, caballero y niño. Reforma de prendas de piel y napa.
C/. Santander, 3-1.º D. Frente a Casa Cordón.

TODO INFORMATICA

- Ordenadores · Microordenadores
- Impresoras
- Destructoras de documentos
- Cortadoras de formularios
- Terminales punto de venta
- Telefax
- Campanas insonorización
- Rollos papel telefax
- Etiquetas papel continuo
- Mobiliario para Informática

De la Vega · Dalsa
Madrid, 1 · Tel. 264348 · Burgos

SATISFACEMOS LAS NECESIDADES DE CUANTOS NOS VISITAN

- Comedores
- Lámparas
- Dormitorios
- Gran Auxiliar de estilo

MUEBLES CALZADAS
C/. Calzadas, 79

BURGENSE DB

Páginas especiales
los domingos
en
DIARIO DE BURGOS

EN
MUEBLES ELENA
C/. San Francisco, 15
LO PRIMER ES UD.

- ★ Salones
- ★ Dormitorios juveniles y clásicos
- ★ Muebles de cocina

Varios

EXTRAVIADO
PENDIENTE DE ORO CON AMATISTA
Teléfono 20 71 73
GRATIFICARE

LA QUINCENA DE LA PERLA
¡VEALA EN!
JOYERIA - RELOJERIA
Vélez
Lain Calvo, 7
Teléfono 20 33 94
BURGOS
"PRECIOS REDONDOS"

EXPONE ACUARELAS
LAMADRID
Del 29 de Octubre al 10 de Noviembre 1988.
Horas de visita: Festivos, de 12 a 2.
Laborables, de 12 a 2 y de 7 a 9.

TEAN

CARPINTERIA DE ALUMINIO

- Cerramiento de terrazas.
- Contraventanas
- Mamparas de baño.

—Presupuestos sin compromiso—
CARRETERA LOGROÑO, 12
☎ 214355. - BURGOS

OPORTUNIDAD
SE VENDE
Instalación completa de pintura, cabina, horno de secado y cadena transportadora.
Teléfono 239000.

Un siglo DB

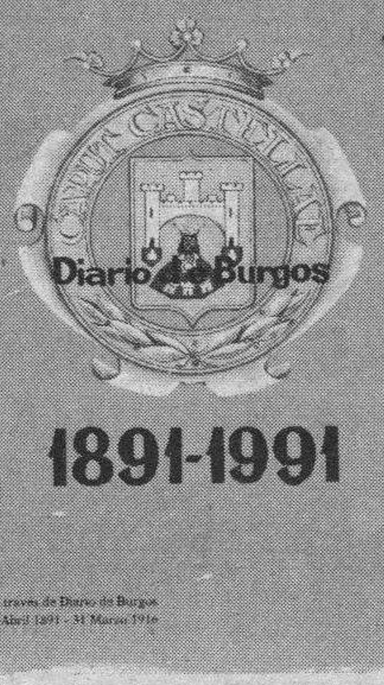

Una hemeroteca breve a su servicio

★★★

Un libro hecho con retazos del Diario, de acontecimientos que vivieron nuestros abuelos y bisabuelos en el Burgos del siglo XIX y principios del XX

★★★

De venta en todas las librerías y quioscos de Burgos y su provincia.

A un precio popular: 350 Ptas.

ANUNCIOS ECONOMICOS
EN
Diario de Burgos
Fundado en 1891

GENERALES CLASIFICADOS
o
POR PALABRAS
o
EN ESTE MISMO ESPACIO
DE
¡GRAN EFICACIA!

Si quiere anunciarse en esta Sección, diríjase a nuestra Administración, Agencias de Publicidad o al corresponsal de DIARIO DE BURGOS en su localidad.

ANUNCIOS EN ESTA SECCION

M.C.D. 2018

Estos anuncios se reciben en nuestra Administración, San Pedro de Cardeña, 34 y en todos las Agencias de Publicidad.

NOTA.- Deberán tener entrada con 24 horas a su publicación.

Alquileres

SE ALQUILAN dos puestos pequeños, en Galerias Alonso. ☎ 222763, llamar 9 a 11 mañanas.

PRIGO. Jerez. Ocasión local alquiler 140 metros. 50.000 ptas. 3463.

PRIGO. Pablo Casals, 42 m². dedicación de almacén. 33.000.- 3120.

SE ALQUILA piso con muebles, preferible chicas. Calefacción individual. ☎ 203154.

ALQUILO plaza garaje, zona Calle Madrid - Pisones. 202229.

SE ALQUILA piso a estrenar, sin muebles. Zona San Agustín. ☎ 203815, de 4 a 6.

ALQUILO piso muy céntrico. Calle Vitoria, 21. Llamar ☎ 221720.

SE ALQUILA plaza garaje. Calle Málaga, 12. ☎ 222848.

ALQUILO casa chalet en calle Valladolid. ☎ 210998.

ALQUILO peluquería en Aguilar de Campoo (Palencia). Instalada y en funcionamiento. ☎ 988-123261, de 20 a 22 horas.

ALQUILO piso céntrico, apto para oficinas o similares. De 5 a 8, Conde Jordana, 1-7º Izda.

CASA confortable alquilo. Amueblada. Informes ☎ 219612.

SANTOS alquilo locales Barrio Gimeno, desde 19 m². 228754.

SANTOS alquilo piso con muebles, Avda. Vena. Vitoria. 4 - 6 habitaciones.

SANTOS alquilo local calle Real, 70 m. acondicionado. 228754.

SANTOS. Alquilo piso sin muebles, Eladio Perlado, cinco habitaciones, garaje, trastero.

SANTOS. Alquilo naves, Polígono Gamonal, desde 350 m². 228754.

SANTOS. Alquilo oficinas desde 70 metros, zona centro. 228754.

ORTEGA. Vitoria Gamonal, piso 4º. dos, salón y garaje. 262426.

ORTEGA. Paraje Buenavista, 2º. tres, salón, dos baños, calefacción central, sin muebles.

ORTEGA. Junto a Catedral, piso soleado, estrenar, amplio, calefacción individual.

ORTEGA. Calle Vitoria, frente Hacienda, alquilo locales, 80, 100, 500 m².

HERRERIA. Alquilo pisos céntricos, 130 m². Aptos para oficinas. 201460.

HERRERIA. Céntrica entreplanta 100 m². con plaza garaje. 201460.

HERRERIA. Junto Avda. Cid, alquilo local 200 m². preparado. Otro 180 m². principio Alfareros.

ALQUILO piso, mucho sol. Calefacción individual. ☎ 218375.

LOCALES exteriores céntricos, tranquilo, adecuado estudios artísticos, fotográficos, almacenamiento, oficinas. 207377.

MUELAS: Local 290 metros, ideal cualquier negocio, renta interesante. Calle San Pablo, número 24 - 1º Izda. ☎ 265251.

MUELAS: Gamonal, 4 habitaciones, 2 baños, plaza de garaje. ☎ 265251.

GARCIFUENTES. Vitoria (Gamonal), alquilo local 90 metros con sótano. 236998.

GARCIFUENTES. Avenida Vena. Locales 50 y 100 metros. Alquiler.-236998.

GARCIFUENTES. Alquilo casa unifamiliar. Planta, piso, jardín, garaje. Céntrica. 236998.

GARCIFUENTES. Vitoria Gamonal. Alquilo. Dos, salón, servicentrales, exterior, amueblado. 236998.

SALAS. Alquilo local 90 metros. Avda. Infantes Lara, 22. ☎ 214915. Llamar noches.

DELAFUENTE locales nuevos, 23, 46, 50, 95 metros. Calera-Valladolid. Amplia fachada.

ALQUILO piso amueblado. ☎ 236136.

Automóviles y accesorios

ALQUILER sin conductor. Coches nuevos, todas las marcas «Servi Auto», Sanjurjo, 9. ☎ 222715.

AUTOMOVILES Pedrosa. Compra venta de toda clase de automóviles. Stock mínimo, ciento cincuenta vehículos para que usted pueda elegir. Garantizados. Facilidades hasta 24 meses. ☎ 227707 y 227767.

AUTOMOVILES V. López, vehículos nuevos y usados, garantizados. Facilidades. Pisones, 40. ☎ 209667.

AUTOMOVILES Gamonal, vehículos ocasión. Garantizados, sin entrada, hasta 60 meses. Pedro Alfaro, 2. 223814.

¡NO BUSQUE más, Grandmontagne lo tiene! Desde el económico utilitario al de más alta categoría. Precio justo, calidad, garantía y facilidades sin entrada hasta 60 meses. Francisco Grandmontagne, 22. ☎ 236669.

MOBYLETTES, desde 30.000 ptas. «Serventa». Calle Merced, 19.

AUTOMOVILES Jesús, compra venta de vehículos usados, totalmente revisados y garantizados. Facilidades de pago hasta 60 meses sin entrada. San Pedro Cardeña, 94. ☎ 261314.

NEUMATICOS ocasión en perfecto estado de uso, precios económicos. Ayala. ☎ 224924.

VENDO Nissan Vanette Combi 8, diesel, Seat Trans acristalada, impecables. Automóviles Varona. Calle Madrid, 17.

COMPRARIA Montesa 250 cc H7, en buen estado. 590930.

VENDO Mercedes 190-E, año 84, 85.000 kms. 2.300.000 ptas. ☎ 234174.

SE VENDE 504 gasoil, BU-F. ☎ 210800.

VENDO Seat 127, 70.000 ptas. ☎ 360577. 2 a 4.

VENDO Chrysler 150, BU-4870-E, de particular a particular. ☎ 213516.

PARTICULAR vende 124-D, bien conservado, económico. ☎ 236938.

PEUGEOT 205 XR en muy buen estado, vende Servi-Auto. Gral. Sanjurjo, 9.

MERCEDES 300-D cambiaría por coche inferior. ☎ 261145.

VENDO Ford Fiesta y 131. Baratísimos. ☎ 261145.

VENDO Honda CBR-600, blanca-roja. 6.000 kms. 4 meses. Nueva. 268227.

MERCEDES 190-E, automático ABS, impecable, 2.300.000. ☎ 94-4315458.

MERCEDES 300-D, impecable, muchos extras, 3.500.000. ☎ 94-4315458.

VENDO motos Montesa Cota 25 y Cota 49. Particular. ☎ 269247.

VENDO Mercedes 250-S, toda prueba, 600.000 ptas. ☎ 540219.

PARTICULAR vende Mercedes 190-E importación. 12-84. 61.000 kms. Extras. Buen precio. 225194.

POR jubilación, se venden toda la maquinaria y elementos de taller, dedicado a reparación de vehículos industriales. ☎ 271624 - 221261.

SE VENDE Opel Corsa diesel, BU-K. ☎ 228864, llamar 3 a 6 tarde.

VENDO furgoneta DKW, revisada. ☎ 220411, de 3 a 6.

VENDO Seat 124, buen estado, recien pintado. ☎ 221830.

VENDO panda-40, BU-9...G. ☎ 239010.

VENDO 4-L, en buen estado. ☎ 206079.

VENDO Renault 12, BU-7...B. Revisión. 1 a 5. 218278.

Colocaciones

Los anuncios de esta Sección, demandas y ofertas concretas de trabajo tendrán una bonificación del 20 % en su facturación total.

SE NECESITA para Barcelona, matrimonio sin hijos, servicio doméstico. De 25 a 35 años. Con carnet conducir e informes. Se da vivienda independiente. Escribir con datos al nº 7520 de Publicidad «Z», Ronda Universidad, 31-1º-3º. 08007-Barcelona.

INGLATERRA, Francia, Alemania, Italia. Cuidado niños. Gestiona: Instituto Practivox. Centro autorizado. 91-4293000.

POR apertura inmediata, preciso 7 personas mayores 25 años, serias y responsables, beneficios altos. R.M. ☎ 96-3617761. Sr. Sanfelix.

TRABAJO por correspondencia. 28.000 semanal. apartado 1064 Granada. Adjuntar sello.

SE NECESITAN albañiles especialistas en revestimientos de fachadas. Bien retribuidos. Duresan, S.A. Avda. José Antonio, 10. Colindres (Cantabria). ☎ 942-650087 650379.

OFRECENSE, chica con furgoneta, chico para reparto u otro trabajo. 234622.

SE NECESITA pastor a zurrón. ☎ 269839 mañanas, 215125 tardes.

SE NECESITA para repartir, persona de 23-25 años, con coche para desplazamiento. Escribir a las referencia «Garco». Apartado, 140. Burgos.

TRACTORISTA necesito en finca Olmedo. Villamayor de Treviño.

NECESITO aparejador para obras Burgos y Palencia. Construcciones Sanz Javier. ☎ 224869.

NECESITO chica fija, zona Castellana. ☎ 207544.

SE NECESITA aprendiza de cocina, 16-17 años. Llamar 272190.

CONDUCTOR se necesita con experiencia de trayler. ☎ 265016.

SE NECESITA chica de servicio, interna. Mayor 35 años. ☎ 945-233019.

SE NECESITAN para Bilbao, oficiales de primera embaldosadores. 94-4163562.

SE OFRECE casa a cambio de cuidado niños unas horas a la semana. Razón: Briviesca, 13 - 1º, desde 9 noche.

SE OFRECE enfermera y puericultora, por horas, cuidaría niños o persona mayor. Poner inyecciones, etc. ☎ 239261, Esperanza González.

SE NECESITA asistenta, Avda. General Yagüe, nº 5-4º-B.

SE NECESITA obrero, granja pecuaria, abstenerse si no gusta. ☎ 214203. Llamar a partir de las 20,30.

SE NECESITA empleada de hogar interna o externa, de 8 mañana a 8 tarde. ☎ 233821.

SE NECESITA empleada de hogar fija, matrimonio solo. Avda. Cid, 6-bis-5º-C.

MUJER si quieres ocupar tu tiempo libre, llámame. 976-563290.

EMPRESA nacional, solicita personal. Venta directa, grandes porcentajes. Apartado de correos 11 69. Zaragoza, 50080.

SE NECESITA chica interna o externa. Llamar tardes. ☎ 228361.

SE OFRECE chico con furgoneta sobre-elevada, para reparto o similar. ☎ 583269.

SE NECESITA profesor autoescuela. ☎ 983-351092. Valladolid.

SE NECESITA chico con experiencia en maquinario agrícola. Informes: Burgense, 12.

SE NECESITA chica externa, sabiendo algo de cocina. Llamar mañanas. 239652.

SE NECESITA chica. Interesadas llamar ☎ 235721.

MUCHACHA o asistenta de 9 a 5 se necesita. Razón: Farmacia Plaza de Vega.

INTERNA o externa necesito, para matrimonio con niños mayores, cocina sencilla. con informes. ☎ 261490. De 4 a 8.

ASISTENTA se necesita para mañanas. Responsable. Imprescindible informes. Presentarse Villa Pilar, 3 escalera 2º, 8º B. (De 8,30 a 10 mañanas).

SE OFRECE señora para costura y planchado de ropa. 212765.

SE NECESITA chica externa. Sabiendo cocina. Buen sueldo. ☎ 271029.

SE NECESITAN colocadores de caravista y albañiles autónomos. ☎ 202020.

SE NECESITAN albañiles, con todos los derechos. ☎ 403072.

OFRECEMOS bonito trabajo, sin horario fijo, venta directa ropa de hogar, regalos y lencería. Informes: Plaza de España, 2 - 7º A. De 5 a 8 de la tarde.

EMPLEADA hogar se necesita, 8 mañana a 4,30 tarde, con informes. Seguros sociales. 213357. Llamar tardes.

SE NECESITA chica para cuidar niños. Razón: Avda. General Vigón, 7 - 8º Drcha. Pasar de 10 a 11 mañanas.

MATRIMONIO con tres hijos, necesita chica fija. Sueldo 45.000 ptas. Barcelona. 93-2048096. Llamar de 21-22 horas.

MATRIMONIO con niño, precisa interna o externa, valorándose experiencia. Buenas condiciones. ☎ 207415, de 4,30 a 5,30 tarde.

MUJER si te gusta la alta bisutería y quieres ganar de 5.000 ptas. a 10.000 ptas. diarias, llámanos 952-226224.

SE NECESITA empleada de hogar interna y asistenta de 8 a 6. ☎ 270723.

SE NECESITA chica. ☎ 269413.

EMPLEADA de hogar para zona La Castellana, se precisa, de 9,30 mañana a 8 tarde. Interesadas llamar Lunes. ☎ 209652.

SE PRECISA modista para composturas. Presentarse en: Domingo. A. Bonifaz, 6.

TRABAJE montando cuadros pequeños casa, proporcionamos materiales, recogemos producción. Decorhogar, Alfonso Católico, 1. Oviedo.

SE NECESITA chica, mañanas y tardes. Reyes Católicos. ☎ 235701.

Compras y ventas

ORO, joyas, compro. Pago bien. Arco del Pilar, 4, 1º.

MAQUINAS herramientas de ocasión. Compra, venta, cambio. Morcove. Polígono Villayuda. ☎ 239703.

COMPRO oro, plata, joyas, monedas, antigüedades. Vitoria, 17. Despacho 505. ☎ 204167. Burgos.

PIANOS nuevos y ocasión. Precios sin competencia. ☎ 941-234131.

CACHORROS Fox-Terrier, Griffones Vandeanos, Podencos Ibéricos. Sabueso español. Adultos cazando jabalí. Rocamora. 942-881880. De 2 a 4 y 10 noche. Torrelavega.

VENDO jaulas para conejos. ☎ 232844.

SE VENDE mobiliario de peluquería. ☎ 217813. Llamar tardes.

SE VENDEN cachorros Mastín Montaña del Pirineo. Padres con pedigree. ☎ 208535.

SE VENDEN cachorros Mastín Leonés. ☎ 261602. Precio 12.000 ptas.

PAJARERIA 200. Venta animales de compañía, gran surtido en complementos y alimentación animal. Avda. Eladio Perlado, 51. ☎ 225597.

VENDO perra podenca mallorquina. ☎ 201526.

SE VENDE perro de caza. ☎ 237290.

ATENCION hoteles y grandes restaurantes, se venden balletas distintos tamaños y calidades. Interesados escribir apartado 472. Burgos.

VENDO pollos tomateros. Baterías de gallinas. ☎ 260699.

COMPRO circular de obra. ☎ 263174.

VENDO cocina calefactora, en buen estado. ☎ 219140.

VENDO puertas de interior. Precio económico. ☎ 271497.

SE VENDEN Cocker blanco y negro. Pajarería Burgalesa. ☎ 261835.

NUEVO. Taladros col. Ibarmia A/35, 40, 50. Fresadoras Univ. Lagun Fu 2.000 y vertical Fu-4. Milko 14 y 35 R, afiladora Elite AR 5 B. Rectificadora Ger RS 500. Tornos cil. Pinacho L1-225 y L1-180, Coer de varias medidas. Sierras Uniz de 14 y 18 pulgadas. Tronzadora Eisele y Ferm. Entalladora vertical. Transpalets hid. 2.500 kg. Molas, mordazas hid. y carros de herramientas, etc. ☎ 93-3386151.

LIQUIDAMOS puente grua 4 Tn. 7 m. luz. Cepillo puente DYE 4 m. pantógrafo Erluce. Tornos aut. Danobat 51, Rambold RH 26, Fuji (ciclado). Prensa doble montante Essa 125 Tn. Hidraúlica Gabande 600 Tn. ☎ 93-3386698.

Enseñanza

CEMYS, Contabilidad, Matemáticas, Estadística, de Empresariales. Grupos reducidos. 262645.

CEMYS. Oposiciones Gestión Hacienda. Preparación con Funcionarios del Cuerpo y Superiores.

CEMYS. Oposiciones Auxiliares, Administrativos, Gestión, Ministerios y Seguridad Social. 262645.

CEMYS Oposiciones Auxiliares Justicia. Mecanografía, Taquigrafía, Informática, Contabilidad.

CEMYS. Inglés. Diferentes niveles. E.G.B., B.U.P., Escuela Idiomas. Especial niños.

INLINGUA. Inglés, Francés, Alemán. Plaza Alonso Martínez, 8 y Reyes Católicos, 44. ☎ 206851 y 206829.

LICENCIADA en Filología Francesa, da clases de Francés. ☎ 218718.

MATEMATICAS Física, Química, Dibujo, BUP, COU, Empresariales, Magisterio, Selectividad. Almirante Bonifaz, número 11 - 3º D. ☎ 200428 - 227482.

NATIVA da clases de Francés. ☎ 270877.

SE DAN clases de Matemáticas, Física y Química, todos los niveles. ☎ 270528.

INTERESA profesor, con experiencia, dar clase particular de Matemáticas y Física para alumno de COU. Llamar ☎ 261363 ó 263405, hora de oficina.

BRITANIA. Ingles - Alemán. Nuevo curso intensivo inglés principiantes. Comienzo Noviembre. ☎ 263940.

CLASES particulares EGB. Cualquier nivel. ☎ 271264.

SE DAN clases de EGB. Zona Gamonal. ☎ 238996.

CENTRO Estudios Vitoria. EGB, BUP, Francés, Inglés. Calle Vitoria, 27 - A - 2º. ☎ 203572.

Financieras

HIPOTECARIA Castilla. Hipotecas rápidas hasta 20 años. 16 por ciento interés. Cancelamos cargas. 983-359962 Valladolid. De 10 a 2.

CREDITOS hipotecarios cualquier cantidad hasta 20 años. Cancelamos cargas. 983-358716.

Fincas

BODEGA, con 40 m². de merendero. Horno de leña, chimenea francesa. Amueblada. A 10 kms. de Burgos. ☎ 262581.

SALOU inversionistas, la mejor zona de Salou con vistas al mar, apartamentos 600.000 entrada. Gran rentabilidad. Alquiler asegurado, apart. lujo, apart-hotel, etc. ☎ 977-675707 de 9 a 1 h. y noches.

OCASION. Piso Alfonso X El Sabio, tres dormitorios, salón, cocina y baño, reformado, altura ideal. mínimos gastos, ☎ 263954.

VENDO piso en Santo Toribio. 4 dormitorios, salón, cocina y baño. Calefacción de carbón. ☎ 206057.

PISO lujo. 4, salón, 2 baños, exterior, garaje, 2 trasteros. Urbanización S. Pedro Cardeña (colegio P.P. Jesuitas). ☎ 262581.

VENDO chalet a 100 m. calle Madrid, Pisones, dos plantas, 70 m². por planta, dos baños, cocina amueblada. Interior completamente nuevo. Terraza 95 m². Jardín, bodega. 19.000.000.-. ☎ 262646 203657 - 261307. Por favor abstenerse curiosos.

PARTICULAR urge piso, no importa reformar. ☎ 230709.

SE VENDEN piso, locales, sótano y solar. 13.000.0000.-. Cerezo de Rio Tirón. ☎ 583156.

PLAZAS de garaje, General Yagüe, Legión Española. 94-4462021.

INMOBILIARIA Gamonal. Piso estrenar, Ctra. Poza, tres, salón, dos baños, trastero. Facilidades.

INMOBILIARIA Gamonal. Santiago. Tres, salón, calefacción, reformado.

INMOBILIARIA Gamonal. Pablo Casals. Tres, salón, calefacción, dos terrazas. Soleado.

INMOBILIARIA Gamonal. Plaza Foramontanos. Tres, salón, cocina amueblada, puerta blindada, gas natural.

PRIGO. Moneda, 13. Plaza Vega, 36. Vitoria, 184. ☎ 269875.

VENDO piso, Legión Española, exterior, trastero y garaje. ☎ 268358.

FINANCIAMOS la compra de su vivienda hasta en 20 años. Mínima entrada. ☎ 983-344044.

VENDO casa y piso, zona Francisco Salinas. ☎ 236886.

VENDO piso o alquilo. Estrenar. Final calle Vitoria (Gamonal). ☎ 236886. Abstenerse agencias.

PARTICULAR vende piso en Gamonal. ☎ 216792.

VENDO piso 200 metros. Céntrico, soleado. ☎ 204272.

CASA venta. Calle Carcedo, dos plantas, para reformar. ☎ 263954.

MAGDA González. Agentes de la Propiedad Inmobiliaria. Santander, 6 - bajo. ☎ 263954.

MAGDA González. Lealtad, tres, salón, cocina, baño, exterior, soleadísimo.

MAGDA González. Diego Laínez, tres, salón, baño, cocina amueblada, exterior.

MAGDA González. Padre Aramburu, precioso apartamento reformado, dos, salón, cocina.

MAGDA González. Centriquísimo, tres, salón, cocina, exterior, armarios empotrados.

MAGDA González. Palma de Mallorca, a estrenar, tres, salón, 7.600.000.-

MAGDA González. Belorado-Calzadas, tres, salón, cocina, baños, reciente construcción.

MAGDA González. Pisones, nuevo, tres, salón, cocina, baños, garaje, trastero.

OPOSICION

GESTION DE HACIENDA

COMIENZO 2 DE NOVIEMBRE

INFORMACION Y MATRICULA

CEMYS GENERAL MOLA, 17

Si quiere anunciarse en esta Sección, diríjase a nuestra Administración, Agencias de Publicidad o al corresponsal de DIARIO DE BURGOS en su localidad.

ANUNCIOS EN ESTA SECCION

M.C.D 2018

Fincas

MAGDA González. General Yagüe, cuatro, salón, cocina, baños, garaje, trastero.

VENDO piso, dos, salón, cocina, baño. Emperador. Absténgase agencias. 267405.

VENDO piso S. P. San Felices, 9-3° ☎ 212595.

PRIGO. Tres, salón, exterior, parquet, servi-centrales, contraventanas, trastero. 7714.

PRIGO. Málaga. Cocina amueblada, terraza, parquet, contraventanas, soleado. 7.300.000.- 7686.

PRIGO. Fuentecillas. Cuatro dormitorios, salón, cocina, baño. Trastero. 9.000.000.7469.

PRIGO. Concepción. Cuatro, salón, parquet, calefacción individual. Contraventanas. Infórmese. 7350.

PRIGO. Alfareros. Tres, amplio salón, cocina amueblada, servicios centrales. 7334.

PRIGO. Fernán González. Dos, cocina, baño. Trastero. Reformado. 7330.

PRIGO. Anselmo Salvá. Dos dormitorios, salón, terraza, exterior. Soleado. 7251.

PRIGO. Consulado. Dos dormitorios, salón, cocina, baño, trastero. 5.500.000.- 7201.

PRIGO. Barrio Pilar. Duplex, 40 metros salón, dos baños, aseo. 7129.

PRIGO. Avenida Constitución. Tres dormitorios, salón, cocina, exterior. Calefacción. 7007.

PRIGO. Alfareros. Tres, salón, cocina amueblada. Suelos parquet. Infórmese. 6983.

PRIGO. San Nicolás. Completamente amueblado. Calefacción, ascensor, parquet. Oportunidad. 6892.

SE VENDE piso, seminuevo. Bien situado, de 180 m². Apto para dos viviendas. Informes ☎ 217467 y 260811.

URGE vender apartamento amueblado con peluquería, mucha clientela. Barato. ☎ 268052.

PARTICULAR vende piso de lujo, céntrico. ☎ 267526 205367.

SE VENDE o traspasa bar bodega. ☎ 233574.

PARTICULAR vende piso. Grandmontagne, 20. ☎ 218580.

SE VENDE piso pequeño, nuevo, céntrico, muy soleado. Abstenerse agencias. ☎ 260303.

SE VENDE piso, de particular a particular, zona Reyes Católicos. ☎ 229840.

VENDO chalet adosado. 4 habitaciones, cocina amueblada, 2 baños completos. Jardín, garaje 45 m². 10.500.000. ☎ 268628. Villalbilla (6 kms. de Burgos).

PARTICULAR vende piso en calle Madrid. Llamar de 9 a 11 de la noche. ☎ 268684.

VENDO local comercial 40 m², cerca calle Madrid. ☎ 200554.

SANTOS casa unifamiliar, céntrica, dos plantas, jardín, merendero. Julio Sáez Hoya, 8.

SANTOS Calleja Zurita 3°, estrenar, cuatro, salón, baños, garaje. 228754.

SANTOS casa piedra Villafría, dos plantas, terreno, buen precio. 228754.

SANTOS local San Bruno, 80 m. 8 fachada, posibilidad doblar. 228754.

SANTOS apartamentos nuevos, céntricos, 2 - 3 habitaciones. Exteriores, desde 3.700.000.

SANTOS apartamento construcción, Gamonal. Dos, salón, baño, trastero. Buena altura.

SANTOS casas pueblos, 15 kms. Burgos, con terreno, desde 900.000.

SANTOS. Extraordinario piso zona Calzadas, cuatro, salón, dos baños, opción garaje. Julio Sáez Hoya, 8.

SANTOS. Zona General Vigón, tres, salón, todo exterior, servicentrales. 228754.

SANTOS. Pisos céntricos, estrenar, 3-4 habitaciones, garaje, trastero. 228754.

SANTOS apartamento para reformar. San Pedro y San Felices. 1.750.000.

SANTOS. Apartamento para reformar, San Pedro y San Felices. 1.750.000.-.

SANTOS. San Bruno, tres, salón, servicentrales, terraza. Ocasión. 228754.

SANTOS. Juan Ramón Jiménez, tres, salón, soleado, servicentrales. 228754.

SANTOS. Apartamento construcción Gamonal, dos, salón, trastero, buena altura. 228754.

SANTOS. Pisos construcción, 3, 4 habitaciones, salón, dos baños, trastero.

SANTOS. Terreno edificable, 5 km. Burgos, 5.100 metros, con licencia.

SANTOS. Piso zona residencial, cuatro, salón, garaje, trastero, estudio 20 metros.

SANTOS. Comerciantes, locales Eladio Perlado, diversas superficies, rentabilidad asegurada.

ORTEGA. Avda. Valencia. 5° piso, tres, salón, calefacción central. Vitoria, 23-4°. 262426.

ORTEGA. El Carmen, 138 metros, 5°. cinco salón, dos baños.

ORTEGA. Reyes Católicos, edificio médicos, exterior, soleado, cinco, salón, garaje.

ORTEGA. San Francisco, principio, 4°. dos, salón, todo exterior.

ORTEGA. Plaza Foramontanos, reformado, tres, salón, cocina amueblada, calefacción individual.

ORTEGA. Avda. del Cid, reformado, cinco, salón, dos baños, calefacción central.

ORTEGA. Reyes Católicos, 2ª planta, 170 m². diáfano, propio profesionales.

ORTEGA. Sanjurjo, esquina Dorronsoro, local 90 m². Aproveche esta oportunidad.

ORTEGA. Eladio Perlado, local 280 m². da dos calles.

ORTEGA. Oportunidad, calle Trinidad, vendo garaje o almacén, edificio Serrano.

ORTEGA. Alfareros, 1:000 m². amplios portones, luz, agua, servicios, barata.

ORTEGA. Villafria, carretera, nave 1.000 m². doblada, muy acondicionada. 262426.

ORTEGA. Santa Casilda, 7°. exterior, cuatro, salón, calefacción central.

ORTEGA. Cuarteles, orientación Vitoria, tres amplias, salón, garaje, trastero. 262426.

ORTEGA. Carretera Valladolid-Esploncillo, apartamento amplio, dos, salón, garaje, trastero. 262426.

ORTEGA. Eladio Perlado, 7°. soleado, muy acondicionado, tres, salón, calefacción.

ORTEGA. Calle Salas, por traslado, vendo apartamento, al lado peluquería, mucha clientela.

ORTEGA. Pub céntrico, muy acondicionado, en funcionamiento. Información 262426.

ORTEGA. Por traslado vendo fábrica de morcillas, en funcionamiento, mucha clientela.

BARRIO del Pilar. Tres, salón cocina, baño. 263954.

MAXIMO Nebreda, muy acondicionado, tres, salón, calefacción individual, jardín, cobertizo. 6.500.000.Ptas. ☎ 262426.

CASA nueva adosada, Legión Española, planta baja, 80 m². garajes, dos plantas más precioso ático, cinco, salón, 3 baños, individual gas natural y 90 m². de jardín. Ortega. 262426.

HERRERIA. Agencia Propiedad Inmobiliaria. San Lesmes, 18-1°-Dcha. 201460.

HERRERIA. Urge vender piso, Federico García Lorca.

HERRERIA. San Juan, reformado, dos, salón, cocina, baño, servicio, calefacción gasóleo.

HERRERIA. Calle Mérida (Barriada San Cristóbal), exterior, calefacción gasóleo, buen precio.

HERRERIA. Anselmo Salvá, exterior, tres, salón, cocina, baño, servicio, calefacción individual.

HERRERIA. Santa Agueda, vendo, traspaso, alquilo pub. Se admiten ofertas.

HERRERIA. Principio San Francisco, local 127 m², preparado, económico. Se admiten ofertas.

TORREVIEJA Alicante. Estudios, apartametos, chalets. Todas las economías. ☎ 500579. aranda de Duero.

URGE vender 4° piso, Lealtad. 3, salón, armario empotrado, trastero, contraventanas, parquet, servicentrales. Exterior, soleado. ☎ 266005. De 8 a 11 noche.

COSTA del Sol. Torremolinos, vendo apartamentos, uno de 1.900.000, 45 metros útiles. Otro de 2.500.000, amueblado. ☎ 988-725310.

MUELAS: Piso a estrenar, San Pedro la Fuente, 3 habitaciones, baño completo, trastero, calefacción individual. ☎ 265251.

MUELAS: Piso económico, totalmente reformado, 2 habitaciones, cocina, baño. Informes: Calle San Pablo, número 24-1° Izda.

MUELAS: Piso, zona las Torres, 3 habitaciones, salón, cocina, baño y aseo. Magníficas vistas. ☎ 265251.

MUELAS: Piso céntrico, 105 metros cuadrados, 4 habitaciones, baño y aseo. 11.300.000. ptas. ☎ 265251.

MUELAS: local calle Villalón, 105 metros cuadrados, agua, ideal para cualquier negocio. Precio interesante. ☎ 265251.

GARCIFUENTES. San Juan, piso segundo, 100 metros. Exterior, económico. 236998.

GARCIFUENTES. Junto Avenida Cid. Cuatro, salón, servicentrales, magníficas vistas. 236998.

GARCIFUENTES. 4.500.000.92 metros, piso cuarto. Reformado, entrar vivir. 236998.

GARCIFUENTES. Estrenar, tres, salón, dos baños, garaje-trastero, céntrico. 236998.

GARCIFUENTES. vendo casa entera. San Gil, esquina, cuatro alturas. 236998.

VENDO piso nuevo, 2 y salón, 96 m². Calle Valladolid, 9-2° A. Ver de 5 a 7.

VENDO piso Legión Española, cuatro, salón, cocina, baño y trastero. ☎ 267244 tardes.

SALAS Infantes. Vendo piso con mejoras. 3, salón, baños y cocina. Infantes de Lara, 22. Razón: Okapi. ☎ 214915. Llamar noches.

VENDO piso Doña Berenguela. 4 dormitorios, salón, baño, aseo, cocina, despensa, terraza y garaje. ☎ 220678 y 214347.

VENDO piso muy mejorado, tres, salón, gas. Vitoria-Gamonal. Abstenerse agencias. 200007 (2 a 3 tarde).

DELAFUENTE piso Vigón, cuatro, salón, dos baños, San Pablo, 12 - C.

DELAFUENTE piso cuatro, salón, dos baños, terrazas, trastero, servicentrales. Calle Madrid.

DELAFUENTE 165 metros útiles, dos baños, vistas, soleado. Garaje, Paseo Isla.

DELAFUENTE piso reformado, tres, salón, alto, soleado. Polígono Vena. 265142.

DELAFUENTE magnífico piso, cuatro, salón, baños completos, reformados. Gas, trastero. Principio calle Madrid.

DELAFUENTE piso impecable, nuevo, tres, salón, dos baños, terrazas, trastero. Santa Cruz.

DELAFUENTE casa nueva, baja y dos, gasóleo, garaje, merendero, terrazas. Villagonzalo. Véala.

DELAFUENTE chalet carretera Madrid, 170 metros, bodega, piscina, palomar, amueblado. 700 terreno.

DELAFUENTE Chalet 15 kms. 217 metros, 2.000 terreno. Merendero, palomar, vallado.

DELAFUENTE casa amplia, reformar, piedra sillería. Plaza pueblo Mecerreyes. 265142.

VENDO piso, local y patio. Para reformar. 3.600.000. En calle Cortes. ☎ 267586.

MASA: Empresa constructora de primera magnitud.

MASA: Construye y vende cada año, más de 1000 viviendas.

MASA: Factura cada año 8.000 millones en ventas.

MASA: Ha vendido ya,15.000 viviendas en 15 años.

MASA: Construye actualmente en seis grandes urbanizaciones.

MASA: Comienza una gran urbanización en el mar Menor.

MASA: Construye en la parte cálida del Mediterráneo.

MASA: Dá trabajo a 2.000 familias.

MASA: Compre en Masa, notará la diferencia.

MASA: No compre sin antes ver precios en Masa. 206279.

PARTICULAR vende piso, 3, salón, exterior, calefacción central. Abstenerse agencias. ☎ 216754.

Fincas Rústicas

VENDO fincas rústicas libres. Hontomín. 235373.

EN SASAMON se venden 9 Has. fincas de cultivo. 370155.

PRIGO. Castrillo Solarana. Para reformar. Buen precio. Oportunidad. 450.000.- 7718.

PRIGO. Quintanaloma. Casa seis huecos. Reformar. Oportunidad. 7607.

PRIGO. Villafría. Preciosa casa. Terreno, bodega, estanque. Ocasión. 8.500.000.7355.

PRIGO. Mozoncillo de Juarros. Finca 3.600 metros. Bodega, pozo. 6350.

PRIGO. Barrios Colina. Precioso chalet, 2.200 metros terreno, garaje. 6045.

VENDO local con merendero, en Cortes, agua y luz. ☎ 260661.

VENDO casa con 1000 m². terreno. Zona Santo Domingo de Silos. ☎ 534057.

VENDO casa de piedra y solar, en pueblo. ☎ 234132.

URGE vender casa baja con terreno, en Cardeñadijo. ☎ 260043.

HERRERIA. Varias fincas rústicas, próximas Burgos, explotación ganadera. 201460.

HERRERIA. San Martín Lines, 75 km. Burgos, casa dos plantas con terreno. Económica. 201460.

HERRERIA. Poza de la Sal, finca Los Molinos, 18 Ha. regadío. 201460.

DELAFUENTE casa 20 kilómetros, reformar, 70 terreno. Carretera Soria. Agua, luz. 2.300.000.

DELAFUENTE casa nueva, 15 kilómetros, Carretera Poza, terreno, agua, luz.

DELAFUENTE casa dos plantas, 200 huerta, garaje, gallinero. Castrillo del Val.

Ganados y aperos

MOTOSIERRAS, desde 20.000 ptas. «Serventa». Calle Merced, 19.

SE VENDEN 40 cabras Murcianas, preñadas. ☎ 395803.

VENDO en Sasamón, aperos de labranza. ☎ 264681.

VENDO cebada barbarosa R-2. Juan Alonso, Zarzosa Riopisuerga.

SE VENDE tractor y aperos de labranza. 237181, Bar Segoviano.

VENDO 50 ovejas churras, tratar Leandro, Pineda de la Sierra.

VENDO arado bisurco «Novel» y remolque 8 Tn. En buen estado. ☎ 591718. Quintanilla San García.

VENDO 8000 kilos trigo Capitol, procedente R-1. Lidio. Castrillo Rio Pisuerga.

VENDO 150 ovejas paridas y próximas a parir. Pedrosa del Príncipe. Antonino Toledano.

SE VENDE trigo de siembra Alcotán R-1. Interesados llamar al 406001.

VENDO trigo Astral procedente de R-1. Ignacio López. ☎ 170109. Lerma.

VENDO yegüa seis años y caballo de dos, domados, Anglo-árabes. ☎ 380872.

VENDO trigo azulón y Colo, procedente de R-1. ☎ 545159.

SE VENDE abonadora y un arado de tres discos, buen uso. Eloy López,de Iglesiarrubia.

VENDO tractor 3130 con pala y otros. Domicio Munguira. Piedrahita de Juarros. 203144 - 590928.

Huéspedes

CANTABRIA. Entre playa y montaña, habitaciones familiares con baño. ☎ 942-820895.

NECESITO señoritas para compartir piso. ☎ 214072.

COMPARTIMOS chalet de lujo, con cuatro personas mayores, de buena posición. 91-8150067.

SE ALQUILAN habitaciones con derecho cocina. Ver de 6 tarde a 10 noche, en calle Santander, número 1 - 4° Izda.

CHICO desea compartir piso, Pisones, 6 primera escalera, 1° A. Visitar Sábado: de 8 a 12,30 y Lunes.

SE CEDE habitación con derecho cocina, calefacción, dos señoritas. Llamar tardes ☎ 207259.

DOY pensión. Avenida del Cid. ☎ 217872.

NECESITO chica compartir piso céntrico. Económico. ☎ 396135 189021.

DOY camas 350 ptas. fijos. Calle San Pablo, 13 - 2°.

Muebles

¡OCASION! Venta de muebles y electrodomésticos, nuevos y de ocasión. Pentasa 3. Naves 64 y 113. Detrás de Plastimetal. ☎ 215260.

VENDO tresillo. ☎ 227832.

COMPRO tresillo sofá-cama, en buenas condiciones. ☎ 220199.

VENDO diversos muebles, librería sofá-cama, mesas, etc. 201307. Llamar tardes.

Pérdidas

EXTRAVIADO pendiente de oro con amatista. ☎207173. Gratificaré.

EXTRAVIO perra negra pequeña, Pekinesa, dia 25. Zona cementerio. 221727.

RECOMPENSA. para quien encuentre Setter Irlandés, rojo, desaparecido, de 4 años. No caza. 94-4414732.

Traspasos

PRIGO. Plaza Mercado. Dos puestos, 9 metros de fachada. 2.600.000.- 7095.

MAGDA González. Agente Propiedad Inmobiliaria. Santander, 6 bajo. ☎ 263954.

MAGDA González. Briviesca, 50 m². renta 25.000.- para cualquier negocio.

MAGDA González. Juan XXIII, 90 m². renta 40.000.-. 3.000.000.traspaso.

MAGDA González. Bar Pentasa, 160 m². clientela asegurada, instalado completamente.

TRASPASO bar, económico. Poca renta. Calle Vitoria, 181. ☎ 216177.

SE TRASPASA pescadería en funcionamiento. Económica. ☎ 230168.

SANTOS traspaso librería San Pedro Cardeña, 70 metros más sótano, muchas ventas.

ORTEGA. Villa-Pilar, bar nuevo, totalmente acondicionado, muy comercial. 262426.

ORTEGA. Arzobispo Pérez Platero, cafetería, degustación café, nueva, dos servicios.

ORTEGA. Bar restaurante, céntrico, traspaso por traslado, buen precio. 262426.

HERRERIA. Muy céntrico, local tres plantas, cualquier negocio, 201460.

HERRERIA. Perfumería pleno funcionamiento, muy céntrica. 2014690.

HERRERIA. Reyes Católicos, boutique amplia, instalada, poca renta. 201460.

HERRERIA. Tienda de lanas céntrica, mínima renta. 201460.

MUELAS: San Lesmes, local instalado, renta mínima. Informes: Calle San Pablo, número 24 - 1° Izda.

DELAFUENTE pub 80 metros. Zona Flora, gran clientela. San Pablo, 12 - C.

DELAFUENTE bar 90 metros más entreplanta. Clientela, cocina. Vitoria- Gamonal.

DELAFUENTE pub 25 metros, reservado entreplanta, sótano, impecable decoración. Próximo Reyes Católicos. Baratísimo.

DELAFUENTE taller mecánico 200 metros, con, sin diversas máquinas. 40.000 renta. Fuentecillas.

Varios

SE ARREGLAN persianas, rieles de cortinas. Todas clases. ☎ 262107.

AGENCIA Matrimonial, Psico-Dual. Psicología, discreción. Pida información gratis, Apartado, 34.117, Barcelona. 93-2577697.

CONSTRUCCION. Arreglamos, tejados, canalón de Cinz y plástico. ☎ 269035.

ATENCIÓN. Hacemos toda clase trabajos: Tejados, fontanería, canalones. ☎ 239714.

HACEMOS trabajos albañilería y fontanería, retejados, ponemos canalones. ☎ 213895.

¿LE DEBEN dinero? talones, letras, albaranes, recibos, facturas, etc. Empresa especializada se lo cobra. ☎ 943 273285.

PROFESIONALES. Reparamos y hacemos nuevos toda clase tejados, canalones, fontanería, albañilería. 205965.

COLOCACION canalones, reparación, ponemos tela asfáltica, retejados. Damos garantía. 230851.

ALBAÑILERIA especialidad azulejos, suelos, cocinas y locales. Garantía. ☎ 239458 y 271671.

AGENCIA matrimonial La Unión. Alejandro Seiquer, 24 1°. 30001 Murcia. 968-243724. Seriedad, rapidez.

SE OFRECE masajista diplomada. ☎ 208484.

SE HACEN trabajos de pintura en general, imitaciones a madera. Santiago Santamaría. ☎ 218245.

AUTONOMO hace trabajos de fontanería y calefacción. ☎ 238839. Sr Carreño.

ORDENADORES electrónicos TAGRA.

SERVICIO de reproducción TAGRA.

PAPELERIA TAGRA. Calle Vitoria, 13.

DIARIO DE BURGOS. El periódico de mayor difusión en Burgos, capital y provincia.

EL 80% de los lectores burgaleses de periódicos, leen diariamente DIARIO DE BURGOS.

ANUNCIESE en esta sección. La difusión de su anuncio está plenamente asegurada.

SUS TRABAJOS hechos totalmente en un solo taller, el que cuenta con todos los elementos necesarios: Offset, composición mecánica, fotograbado. TALLERES GRAFICOS. San Pedro de Cardeña, 34. Aptdo. 46. ☎ 266768. 09002. Burgos.

中国针灸物理治疗中心
CENTRO TERAPEUTICO DE ACUPUNTURA CHINA
TRATAMIENTO DE
ENURESIS
(Niño que moja la cama)
Dirigida por el DR. KANG
Médico invitado de la R. P. CHINA, Nº 1 Hospital de PEKIN. Titulado en la O. M. S.
UNICO CENTRO EN BURGOS DE MEDICINA CHINA
Plaza de Vega, 9 Tel. 267921

Si quiere anunciarse en esta Sección, diríjase a nuestra Administración, Agencias de Publicidad o al corresponsal de DIARIO DE BURGOS en su localidad.

ANUNCIOS EN ESTA SECCION

M.C.D 2018

Fotograma del filme "Inside Daisy Clovr (La rebelde)", que Redford rodó junto a Natalie Wood.

Crónica de Televisión

Belén Molina

"La rebelde" (1965) es el título del largometraje que se emite en "Domingo cine" y que pone punto final a la cartelera televisiva del fin de semana. Se trata de una comedia dramática dirigida por Robert Mulligan y adaptada al cine por Gavin Lambert, también autor de la novela homónima en la que está basada la película. No es uno de los mejores trabajos cinematográficos de Mulligan, en cuya filmografía figuran títulos como "Matar a un ruiseñor" y "La noche de los gigantes". En esos largometrajes derrochó creatividad mientras que "La rebelde" es la tópica historia de una actriz que no repara en los medios ni en los modos para llegar a ser una estrella y alcanzar la cima de Hollywood. El mayor aliciente de este melodrama es el reparto encabezado por Natalie Wood, Robert Redford y Christopher Plummer. (Primera cadena, 22,35)

Unas horas antes se emite por UHF una nueva película del ciclo dedicado a Elvis Presley. En esta ocasión se trata de "El indómito" (1961), el primer intento del cantante por demostrar que podía actuar en el cine sin tener que recurrir a la guitarra y las canciones. Para ello escogió un guionista de talento, Clifford Odets, que adaptó una novela de J.R. Salamanca para que, una vez más, Elvis fuera ante las cámaras un muchacho rebelde, al borde del delito, pero con buen corazón y capacidad para rehabilitarse.

Un drama lleno de complicaciones sociales, psiquiátricas, sentimentales, dirigido por Phillip Dune, más hábil como guionista que como realizador. El remate es una elenco de actores de primera fila para rodear y apoyar al rockero: Hope Lange, Ruby Goodwin, Robin Raymond, Tuesday Weld y Millie Perkins.

Glenn Tyler es un joven aficionado al alcohol por culpa de su padre, que le desprecia. La acción arranca cuando Glenn es detenido y juzgado a causa de una reyerta callejera en la que hiere a otro muchacho. Una joven y atractiva psiquiatra se empeña en rehabilitarle, mientras Glenn es sometido a la tutela de su tío, que le quiere casar con su hija Nory. (UHF, 18,00)

Deportes

En la programación deportiva destaca la retransmisión en directo del Gran Premio de Fórmula 1 de Japón, que se disputará en el circuito de Suzuka. "Estudio estadio" ofrecerá esta carrera, decisiva para el campeonato del mundo de la máxima categoría automovilística, cuyo liderazgo se disputan Ayrton Senna y Alain Prost, ambos de la escudería McLaren.

También habrá tenis y golf. Desde el campo de Valderrama, en Sotomayor, se transmite en directo la última jornada del Torneo Volvo Tour Masters de Golf. A continuación se conectará con Bercy para ofrecer la final individual del Torneo de Tenis que se celebra en esta localidad francesa. (UHF, a partir de las 12,00)

"En portada"

El espacio informativo "En portada" estará dedicado a "Las tres caras de Puerto Rico", título de un reportaje realizado por Fernando de Giles, en el que se pretende mostrar la actual situación social y política de Puerto Rico, a pocas fechas de celebrar elecciones. El 8 de noviembre los portorriqueños votarán un nuevo gobernador, coincidiendo con las elecciones presidenciales de Estados Unidos.

Puerto Rico, Estado libre asociado a los EE.UU. tiene competencias administrativas propias en lo referente a su soberanía, Fuerzas Armadas... aunque es el gobierno estadounidense el que obstenta todos los derechos. En Puerto Rico hay tres tendencias actualmente: Los que pretenden la plena integración en los Estados Unidos, como un país más de la Unión; los que buscan la independencia total y los que pretenden continuar como hasta ahora, con un nuevo estatuto mejorado. (Primera cadena, 21,00)

I Musici

En la programación matinal, el espacio "Concierto" ofrece la actuación que el grupo de cámara italiano I Musici ofreció en Madrid bajo el patrocinio de la Universidad Autónoma de Madrid. Entre otras piezas interpretaron el "L'Estro Armónico" de Vivaldi. (Primera cadena, 11,05)

TVE

Primera Cadena

09,00 Informe semanal (R)
10,00 Santa Misa. Retransmisión de la Santa Misa desde la parroquia de Santa Marta en Martos (Jaén). Reportaje: «El fulgor de la piedra».
11,00 48 horas
11,05 Concierto. «I Musici». El departamento de música de la Universidad Autónoma de Madrid, dentro del ciclo «La Orquesta de Cámara en la Europa de nuestro tiempo», ofreció un concierto interpretado por la Orquesta de Cámara «I Musici», con alguno de los conciertos incluidos en «L'Estro armónico», de Vivaldi.
12,05 Pueblo de Dios. «El infierno: ¿mito o realidad?» (I). Serie dedicada a problemas teológicos y morales.
12,35 La otra mirada. «Carnaval» (III). Análisis sociológico del carnaval de Río de Janeiro visto, tanto desde el punto de vista de las escuelas de samba, que son los verdaderos protagonistas del festival, como del pueblo que asiste a los distintos festejos.
13,35 Autopista hacia el cielo. «Latón y cristal». Charlie, un vendedor ambulante de bisutería, tropieza con dos individuos que huyen de la Policía. En su precipitación cambian su maletín por el de Charlie. Este, al abrirlo, comprueba que su nuevo maletín contiene un millón de dólares.
14,30 48 horas
15,30 El tiempo
15,35 Foofur. «El último recurso». Foofur y sus amigos ayudan a Bogey a ganar un concurso canino.
16.05 Estrenos TV. «Mi doctor es un perro».
17,45 Si lo sé no vengo. Programa-concurso. Realización: Ferrán Armengol. Presentación Jordi Hurtado.
18,40 La pantera rosa. «La esfinge rosa». La pantera quiere comprar un buen camello que le facilite la búsqueda del tesoro de Ramsés III, pero sus recursos son escasos.
19,05 La clínica de la Selva Negra. «El viaje a América» (2.ª parte). En contra de lo que Christa creía, el profesor Brecken se muestra muy comprensivo con la decisión tomada respecto a su paciente. El profesor Brinckman decide tomarse unas vacaciones con María Rotenburg, una agrónomo alemana que ha conocido durante el vuelo. Brinckman renace a la vida cuando inician una aventura en caravana. Intérpretes: Michael Kausg, Horst Naumann, Franz Rudnick, Gaby Fisher, Klaus Jürgen Wussow, Gaby Dohm, Sascha Dehn, Ilona Geubel, Karl Walter Diess, Eva María Bauer.
19,55 A vista de pájaro. «Barcelona» (ciudad de ciudades).
20,30 48 horas
21,05 En portada. Puerto Rico.
21,35 La vida sigue. Dirección y presentación: Joaquín Arozamena.
22,35 Domingo cine. «La rebelde».
00,45 48 horas

Segunda Cadena

12,00 Estudio Estadio. Incluye los siguientes reportajes: Automovilismo, el Campeonato del Mundo de Fórmula 1. El gran Premio de Japón. A continuación: Golf, desde Valderrama en Sotomayor. El Volvo Tours Masters, en directo. Y finalmente, tenis desde Bercy (Francia), en directo el Open Bercy, la final individual.
18,00 Sesión de tarde. «El indómito».
20,10 Remington Steele. «Mucha tela para Steele». Intérpretes: Stephanie Zimbalist, Pierce Brosnan.
21,00 Maldito domingo. La actualidad informativa semanal realizada en clave de humor. Dirección: Javier Martínez
22,00 Estudio Estadio. Incluye resúmenes de los partidos de fútbol del Campeonato Nacional de Liga.

AVISO
A LOS SUSCRIPTORES
PARA ASEGURARSE UNA BUENA RECEPCION DE **DIARIO DE BURGOS**
COMUNIQUENOS
- Su cambio de domicilio.
- Irregularidades en la recepción del Diario.

Diríjase a:
Jefe de Distribución y Ventas
San Pedro de Cardeña, 34. 09002 BURGOS
Teléfono: 26 83 75

BOLETIN DE SUSCRIPCION

Diario de Burgos
Departamento de Distribución y Ventas
C/. San Pedro Cardeña, 34. ☎ 268375 Apartado 46 - 09002 BURGOS

PRECIOS DE SUSCRIPCION

	mes	trimestre	semestre	año
Capital	2.040	6.120	12.240	24.480
Fuera de la Capital	----	6.120	12.240	24.480

FORMA DE PAGO (Indico con una X la forma en que abonaré mi suscripción).
○ Recibo en domicilio (sólo Burgos capital).
○ Contra reembolso (fuera capital)
○ Cheque bancario, giro postal.
○ Domiciliación Bancaria.
EL COBRO SERA POR ADELANTADO

D. .....
Población ..... Calle ..... n.º .....
piso ..... Desea suscribirse a DIARIO DE BURGOS a partir del día 1.º del mes de ..... de 198...., por un período de .....
(mes, trimestre, semestre o año).

DOMICILIACION BANCARIA
Muy señores míos:
Les ruego que con cargo a la cuenta núm .....
atiendan hasta nuevo aviso los recibos presentados por DIARIO DE BURGOS, a mi nombre.
Banco o Caja de Ahorros .....
Agencia ..... Dirección .....
Localidad ..... Nombre o razón social del titular de la cuenta .....
..... Fecha .....
Firma

M.C.D 2018

AGENDA

Santoral

Ss. Zenobio ob. y mr.; Arilde, Irene y Atanasio cfrs.; Gerardo, Celsino, Pimenio obs.; Claudio, Lucano, Marcelo, Lupero y Victorico, Serapión, Talasio y Bayo mrs.; Emico, Nantero abades.

FUNERARIA
San José
SERVICIO PERMANENTE
CAPILLAS VELATORIAS
Avda. del Cid, 83
Tfnos. 20 94 52 - 22 29 07

Registro Civil

Nacimientos. — Belinda Ruiz y Molinero, Zaira Martínez y Villalaín, Antonio López y Fernández.

Defunciones. — Visitación García y Sáinz, de Arnedo, 93 años; Rosa Gómez y Ubierna, de Burgos, 78 años; Vicente Gutiérrez y Rubio, de Iglesiarrubia, 82 años; Félix Manzanedo y González, de Villímar, 68 años; José María Martín de Mercado y de Guzmán, de Valladolid, 81 años.

Farmacias

Servicio de guardia.—De nueve y media de la mañana a once de la noche: Reol, Plaza José Antonio, 19; Carmen Domingo, General Dávila, 21; Renedo, Paseo de la Isla, 10 (Edificio Beyre).

Servicio de urgencia.—De once de la noche a nueve y media de la mañana: Carmen Domingo, General Dávila, 21; Renedo, Paseo de la Isla, 10 (Edificio Beyre).

Misas para hoy

S. I. Catedral: 8, 9, 10,15, 11, 12, 13 y 14.— **San Lesmes Abad:** 8, 9, 10, 11, 12, 13, 14, 19 y 20.— **San Lorenzo: 9, 10, 10,45, 11,30, 12,15, 13, 13,45, 19 y 20.— San Cosme y San Damián:** 8,30, 9, 10, 11, 12, 13, 14 y 19,30.— **San Gil:** 9, 10, 11, 12, 13, 14 y 18,30.— **Santa Agueda:** 10, 12, 13 y 19,30.— **San Pedro y San Felices:** 10, 11,30, 12,30, 13,30 y 18.— **San Pedro de la Fuente:** 8,30.— **Benedictinas:** 9,30, 11,30, 12,30, 13,30, 19,30 y 20.— **San José Obrero:** 8, 10, 11, 12, 13, 14 y 20.— **San Juan Bautista (Bda. Yagüe):** 9,30, 11,30 y 12,30.— **La Anunciación:** 8, 9, 10, 11, 12, 13, 14 y 19.— **Nuestra Señora de Fátima (Bda. Juan XXIII):** 9, 10, 11, 12, 13 y 18,30.— **Nuestra Señora de las Nieves (Bda. Yllera):** 9, 12, 13 y 17,30.— **Nuestra Señora la Real y Antigua:** 8, 9, 10, 11, 12, 13, 14, 18 y 20,30.— **San Antonio Abad (Las Huelgas):** 10,30, 11,30 y 12,30.— **El Salvador (Capiscol):** 8,30, 10,30, 12, 13 y 8 tarde.— **San Julián:** 8,30, 9,30, 10,30, 11,30, 12,30, 13,30 y 20.— **San Martín de Porres:** 8,30, 9,30, 10,15, 11,30, 12,30 13,30, 19,30 y 20,30.— **Santo Domingo de Guzmán (Bda. Militar):** 9,30, 10,30, 11,30, 12,30, 13,30, 18,30 y 19,30.— **Sagrada Familia:** 8,30, 9,30, 10,30, 12, 13, 14 y 19,30.— **San Nicolás:** 9,30, 11,30, 12,30 y 5,30.— **San José (Barrio del Pilar):** 11.— **Divina Pastora:** 9, 11, 12, 13 y 20.— **La Merced:** 7, 8, 9, 10, 12, 13, 19, 20 y 21.— **Carmen:** 8,30, 9,30, 10,30 11,30, 12,30, 13,30, 18,30, 19,30 y 20,30.— **Cartuja:** 7,30 y 10,15.— **La Inmaculada (Bda. Militar):** 11, 12 y 13.— **San Amaro:** 12,30.— **San Pedro de Cardeña:** 11.— **Santa Clara:** 9, 11,15 y 12,30.— **Capilla Colegio San José Artesano:** 9,30, 11,30 y 12,30.— **Residencia Sacerdotal:** 7,30, 8,30, 9, 11 y 19,30.— **Residencia Sanitaria:** 10,30 y 12,30.— **Reparadoras:** 8,30, 12 y 19,30.— **La Santa Cruz:** 10 y 12.— **Religiosas Agustinas:** 9 y 13.— **San Pablo:** 10, 11, 12, 13, 14 y 18.— **La Asunción (Hospital del Rey):** 11,30.— **San Fernando:** 9,30, 12, 13 y 18.— **San Juan Evangelista:** 9,30, 10,30, 11,30, 12,30, 13,30 y 19.— **Espíritu Santo:** 11,30, 12,30, 13,30 y 18,30.— **Capilla del Cementerio de San José: 10,15 y 11.**

Boletín meteorológico

Datos recogidos ayer en el Observatorio Meteorológico del aeródromo militar de Villafría:

Barómetro. — Presión atmosférica, 698 milímetros de mercurio.

Temperatura ambiente: Máxima, de 17 grados a las 14 horas.

Mínima, de 8 grados a las 6 horas.

Viento: NE variable

Humedad: 48 %.

Taxis

Avda. Cid. Res. Sani.	22 80 56
P. Sto. Dom. Guzmán	20 30 55
Conde Jordana	20 30 88
Plaza de Vega	26 28 62
Avda. Eladio Perlado	21 96 97
Avda. General Vigón	26 53 99
C/. Vitoria (B. J. XXIII)	22 44 06
P.º de los Pisones	26 32 35

Urgencias

Servicio de Policía	0 91
Serv. Pol. Municipal	0 92
Policía Municipal	23 11 13
y	23 11 50
Guardia Civil	22 11 00
Bomberos	21 12 12
y	21 12 90
Casa de Socorro	26 14 10
Hospital G. Yagüe	28 18 00
S. S. (Urgen. Resi.)	28 18 28
S. S. (Urgen. ambu.)	22 14 77
A. Alcoho. Anó.	23 65 52
S.O.S. droga	26 36 00
Cruz Roja	21 23 11
Hospital Provincial	23 50 11
Teléfono Esperanza	20 73 57
Gas Natural, averías	23 44 00
y	23 45 00
Iberduero, avisos	22 10 81
Ambulancia (partc.)	20 94 52
RENFE	20 35 60
Obras Públicas	22 45 00
Tele Ruta	91-4417222

Miranda de Ebro

Bomberos	31 00 00
Casa de Socorro	31 13 29
Guardia Civil	31 00 39
Seguridad Social	32 06 08
Cruz Roja	31 00 37
Policía	31 00 95

Aranda de Duero

Bomberos	50 07 98
Guardia Civl	50 00 86
Cruz Roja	50 26 18
Policía	50 29 04

Lerma

Guardia Civil	17 00 37
Cruz Roja	17 00 60

Roa

Guardia Civil	54 00 13
Cruz Roja	54 01 84

Medina de Pomar

Guardia Civil	11 07 06

Briviesca

Cuardia Civil	59 00 34
Cruz Roja	59 08 28

Belorado

Guardia Civil	58 00 46
Cruz Roja	58 01 89

Villarcayo

Guardia Civil	10 00 17
Cruz Roja	10 01 18

Salas de los Infantes

Guardia Civil	38 00 10
Ambulancia Municipal	38 00 21
Serv. Prev. y Salv.	38 09 89
	38 00 21

Villadiego

Guardia Civil	36 00 04
Ambu. e Incendios	36 00 04
y	36 00 01

Medina de Pomar

Guardia Civil	11 07 06

Espinosa de los Monteros

Guardia Civil	12 00 05
Cruz Roja	12 03 93

Melgar de Fernamental

Guardia Civil	37 20 18
Ambulancia:	
Guardia Civil	37 20 18
Centro G. Médicas	37 24 93

Valle de Mena

Cruz Roja	12 62 92

Monumentos de Burgos

Horario de visita

Catedral. — Todos los días, 10,00-13,30 y 16,00-18,30. — 150 pts. y 100 grupos de 10.

Iglesia de San Nicolás. — Laborables, 18,30-20,00 horas. Lunes, 9,00-14,00 y 17,00-21,00. Sábados, 9,00-14,00 y 18,30-20,00. Festivos, 9,00-14,00 y 17,00-18,00.

Iglesia de San Esteban. — Llamar a la casa parroquial: 20 70 95.

Museo de pintura «Marceliano Santa María». — Lunes, cerrado. Laborables, 10,00-14,00 y 17,00-20,00. — Domingos, 10,00-14,00. — 25 Pts. Gratis colegios y estudiantes con profesores.

Museo arqueológico «Casa de Miranda». — Lunes, cerrado. Laborables, 10,00-13,00 y 17,00-19,00. Festivos, 10,00-13,00. — Extranjeros, 200 Pts.. Españoles, gratis con el D.N.I..

Monasterio de las Huelgas. — Lunes, cerrado. Laborables, 11,00-14,00 y 16,00-18,00. Festivos, 11,00-14,00. — 200 Pts. persona; 150 grupos; gratis colegios y jubilados.

Cartuja de Miraflores. — Visita laborables, 10,15-15,00 y 16,00-18,00. Visita festivos, 11,20-12,30, 13,00-15,00 y 16,00-19,00.

Iglesia de Santa Agueda. — Abierta horas de culto.

Iglesia de San Gil. — Abierta horas de culto.

Iglesia de San Lorenzo. — Abierta horas de culto.

Iglesia de San Lesmes. — Abierta horas de culto.

Monasterio de San Pedro de Cardeña. — 100 Pts.; 75 Pts., grupos de 30; colegios, 50 Pts..

Monasterio de Santo Domingo de Silos. — Laborables, 10,00-13,00 y 16,15-18,45. Festivos, 12,15-13,00 y 16,15-18,45. . — 75 pesetas . Grupos de 30 y estudiantes, 50 pts. Grupos de colegios y tercera edad, 25 pesetas. Misas y vísperas cantadas en gregoriano. Laborables, 9,00 y 19,30. Festivos, 11,00.

Talleres

Ayuda automovilística RACE

Burgos: Talleres Automoderno ☎ 224809 y 209039.
Briviesca: Autorreparaciones Briviesca ☎ 590707 y 591045.
Aranda de Duero: Talleres De la Puente ☎ 500347 y 503856.
Espinosa de los Monteros: Talleres José Luis ☎ 120294.
Medina de Pomar: Garaje Samuel ☎ 110453 y 110306.
Miranda de Ebro: Garaje Tamayo ☎ 310112 y 310549.
Lerma: Talleres Madrid-Irún ☎ 170085 y 170222.
Pancorbo: Garaje Aldama ☎ 354064.
Hontoria del Pinar: Talleres Santiago Muñoz ☎ 386054.
Oña: Talleres Ventura Velasco ☎ 300044.
Salas de los Infantes: Talleres Celes ☎ 380147.
Miranda de Ebro: Talleres Escudero S. L. ☎ 310079.
Villadiego: Talleres Conrado ☎ 360138.
Cilleruelo de Bezana: Talleres El Escudo S. L. ☎ 153086 y 153036.

Coches de línea

Salidas a:

Adrada de Haza: 14,00 (lu., mi., vi.:18,00, fes. no)
Aguilar de Campoo-Cervera de Pisuerga: 9,30 (ju. y sa.)
Aguilar de Campoo-Cervera de Pisuerga: 17,00 (diario, dom. y fes. no)
Aranda de Duero: 7,15 - 10,45 - 13,00 13,30 17,30 - 19,30 (diario, dom. no)
Arenillas de Riopisuerga: 19,00 (diario, sab.:14,00, dom. y fes. no)
Arija: 17,30 (lu., mi., vi.:18,00, fes. no)
Alar del Rey: 17,30 (diario, vi.:18,30, sab.:13,30, dom. y fes. no)
Barcelona (directo por autopista): 10,45-15,00 (diario, dom. no)
Belorado: 13,30-18 (diario, vi.: por Cerratón 19,00, dom. y fes. no)
Bilbao (directo): 10,30-16,00 (diario, dom. y fes. no)
Bilbao: 7,00-12,00-14,00 (diario, dom. y fes. no)
Bilbao-Espinosa de los Monteros: 14,00-18,00 (diario, dom. y fes. no)
Briviesca: 7,45 - 10,30 - 13,30 - 17,45 19,30 (diario, sab.: 17,45-19,30, dom. y fes. no)
Cabia (por Cayuela-Albillos): 18,30 (lun. y vi., fes. no)
Carcedo de Burgos: 12,45 (vi. fes. no)
Castrojeriz: 14,00 (diario; ju. dom. y fes. no)
Covaleda: 18,30 (diario, dom. y fes. no)
Fresneda de la Sierra: 19,30 (diario, dom. y fes. no)
Frías-Oña: 17,45 (diario, sab.: 13,30, dom. y fes. no)
Fuentes de Oñoro-Ciudad Rodrigo-Salamanca-Zamora-Toro-Valladolid-San Sebastián-Irún: 16,30 (diario, dom. no)
Hoyales-Roa: 18,00 (lu., mi., vi., sa.: 14,00, fes. no)
Irún-San Sebastián-Valladolid-Toro-Zamora-Salamanca-Ciudad Rodrigo-Fuentes de Oñoro: 10,30 (diario, dom. no)
León: 12,00 (diario, dom. y fes. no)
Lerma (por Tordueles): 14,00 (mi., sa., fes. no)
Lerma (por Tordueles): lu., ma., ju., vi.: 19,15, fes. no)
Logroño (por Briviesca): 7,45 - 10,30 12,30 (diario, dom. y fes. no)
Logroño (por Belorado): 8,30 - 13,00 16,30 - 20,15 (diario, dom. y fes. no)
Los Balbases: 18,30 (lu., vi.: 19,00, fes. no)
Los Tremellos: 14,30 (sa., fes. no)
Madrid: 10,45-15,30-19,30 (diario)
Madrid (Bus-Expres): 7,45 (diario, dom. y fes. no)
Mahamud-Presencio-Arcos: 18,30 (ma., ju., fes. no)
Melgar de Fernamental: 13,30-19,30 (diario, dom. y fes. no)
Melgar de Fernamental-Osorno: 17,15 (diario, dom. y fes. no)
Miranda de Ebro: 10,30-13,30-17,45 (diario, sab.: 17,45, dom. y fes. no)
Oña-Trespaderne: 13,30 (lu., mi., vi.)
Palencia: 8,00-17,30 (diario, dom., fes. no)
Pedrosa del Príncipe-Astudillo: 17,30 (diario, vi.: 18,30, dom. y fes. no)
Peral de Arlanza-Baltanás-Villahoz: 18,30 (diario, vi.: 19,00, sab.: 14,00, dom. y fes. no)
Poza de la Sal: 17,45 (diario, sab.:13,30, dom. y fes. no)
Salidas Padrones: Padrones, Aguas Cándidas (sábados). La Parte, Salas (lu. y vi.). Rojas, Llanos (mi. y sa.). Rioseras, Salas (martes). Riocerezo, Salas (jueves).
Pradoluengo: 13,30 (diario, dom. y fes. no)
Quintana del Pidio-Roa: 18,00 (ma., ju., fes. no)
Quintanilla Cabrera-Jaramillo de la Fuente: 18,00 (vi., sa.: 14,30, fes. no)
Rabé de las Calzadas: 13,30 (vi., fes. no)
Roa de Duero: 18,00 (diario, sa.: 14,00, dom. y fes. no)
San Sebastián: 10,45-20,30 (diario)
Santander-Ontaneda: 10,00-15,30 (diario)
Santibáñez Zarzaguda: 14,30 (diario, dom. y fes. no)
Santo Domingo de la Calzada: 8,30-13,00-16,30-20,15 (diario, dom. y fes. no)
Santo Domingo de Silos-Caleruega: 17,00 (lu., ma., mi., ju., vi.: 18,30, fes. no)
Santo Domingo de Silos-Caleruega: 14,00 (sa., fes. no)
Sasamón: 13,30 (diario, dom. y fes. no)
Sasamón-Grijalba-Herrera de Pisuerga: 17,30 (diario, vi.: 18,30 dom. y fes. no)
Soria: 7,15-14,00 (diario, dom. y fes. no)
Tinieblas de la Sierra: 19,30 (lu., vi., fes. no)
Tobar: 19,15 (ma., mi., ju., vi., sa.: 13,30)
Tordómar: 18,30 (lu., vi., sa.: 14,00, fes. no)
Torrelavega: 10,45 (diario)
Tórtoles de Esgueva: 13,30 (lu. mi., fes. no)
Tórtoles de Esgueva: 17,30 (diario, vi.: 18,30, sa.: 13,45, dom. y fes. no)
Valladolid: 7,30-13,30 (diario, dom. y fes. no)
Villadiego: 9,30 (lu., fes. no)
Villadiego: 13,30-17,30 (diario, vi.: 18,30, dom. y fes. no)
Villadiego: 19,15 (lu., vi. sa., fes. no)
Villahoz: 14,00 (ma., vi. sa., fes. no)
Vitoria-Eibar (directo): 10,30 (diario, dom. y fes. no)

Servicio domingos y festivos

Aranda de Duero: 10,00 - 13,00 - 19,00 -21,00
Aguilar de Campoo: 17,00
Bilbao: 9,00-17,00-21,00
Briviesca: 9,30-17,30-23,00
Briviesca-Poza-Frías: 9,30
Logroño (por Belorado): 13,00 - 16,30 20,15
Logroño (por Briviesca): 19,00
Madrid: 10,45-15,30-19,30-24,00
Melgar de Fernamental: 19,00-23,00
Barcelona (directo por autopista): 16,00
Regumiel de la Sierra (Soria): 9,00
San Sebastián: 10,45-20,30
Santander: 10,00-15,30-20,00
Sasamón-Grijalba: 23,00
Torrelavega: 10,45
Tórtoles de Esgueva: 9,30
Valladolid: 20,00
Villadiego: 23,00

Servicios Internacionales

París-Tours-Burdeos: 23,00 (ma. y vi.)
Lyon-Nimes-Toulouse-Besançon: 17,30 (ma., ju., sa.)
Suiza: 17,30 (ma., ju. sa.)
Holanda: 21,30 (jueves)
Alemania y Bélgica: 2,00 (mi., sa.)
Londres: 12,30 (mi., sa.)
Bélgica-Alemania: 13,30 (jueves)

Crónica del tiempo

F. Medina

Situación atmosférica actual y evolución probable

Algo más inestable, seguramente, deberá hoy mostrarse la atmósfera sobre España por la proximidad de la depresión atlántica y los frentes a ella asociados. De todos modos las altas presiones mediterráneas cuentan —y no poco— en el comportamiento de aquella . Se registrarán algunas precipitaciones en el Noroeste peninsular y no sería imposible que incluso penetrasen más al interior y por el Cantábrico. Aunque poco importantes, en definitiva, todavía.

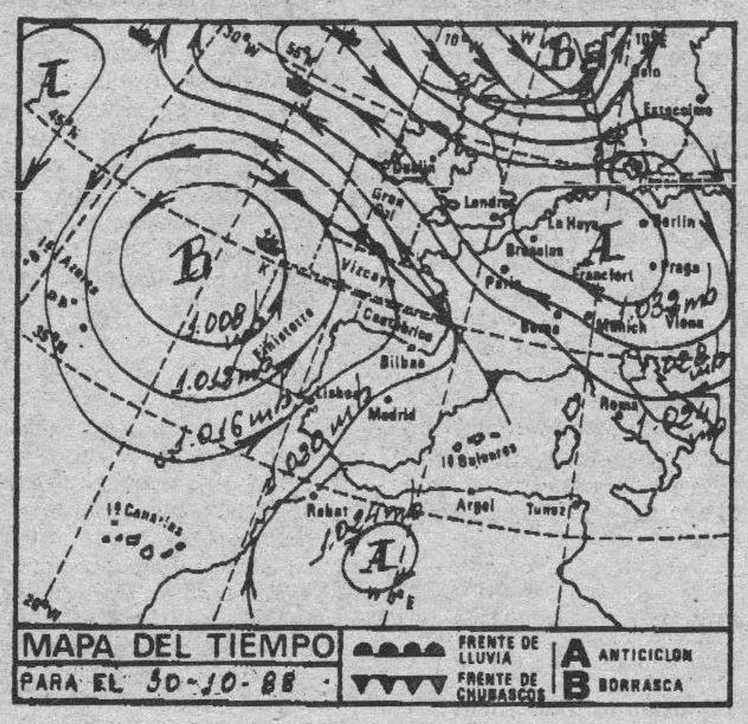

El tiempo para hoy

Nubes, claros y algunos chubascos en Galicia, Asturias, Castilla-León y Extremadura. Incluso, ocasionalmente, podrían extenderse a puntos del resto del Cantábrico, alto Ebro, Sistemas Central e Ibérico y Andalucía Occidental. En el resto de España habrá intervalos nubosos, aunque con nieblas o neblinas matinales en puntos, especialmente, de las regiones mediterráneas . Los vientos serán moderados de Levante en el Estrecho, de componente Sur en Galicia y flojos, por lo general del Sur, en las demás regiones. Las temperaturas experimentarán un ligero descenso en el Noroeste de la Península, manteniéndose sin cambios en el resto de España.

Temperaturas a las 13 horas de ayer

Bilbao 23, Santander 22, Oviedo 19, San Sebastián 19, Vitoria 18, Pamplona 19, Logroño 19, León 14, La Coruña 18, Valladolid 16, Avila 15, Burgos 16, Soria 14, Zaragoza 20, Barcelona 22, Valencia 24, Madrid 19, Sevilla 23, Málaga 22, Cádiz 21, Palma de Mallorca 24 Y Las Palmas de Gran Canaria 25.

Resto de Europa

Amsterdam 17, Atenas 21, Berlín 13, Berna 14, Bonn 16, Bruselas 17, Copenhague 10, Dublín 12, Estocolmo 8, Frankfurt 13, Ginebra 16, Hamburgo 18, Lisboa 19, Londres 14, Milán 18, Niza 21, Oslo 6, París 16 y Roma 21.

Burgos de ayer

Hace 30 años

- Del DIARIO DE BURGOS de 30 de Octubre de 1958

—El domingo, en Aranda, se celebrará el «Día de la Provincia».
—El sábado, día de los Santos, abrirá por la mañana el comercio de alimentación y las peluquerías.
—Los donativos para el Banco de los Pobres han alcanzado esta semana las 16.796,05 pesetas.
—Va a tributarse un homenaje a Pascual II.
—La temperatura máxima de ayer fue de 17,4 grados y la mínima de 4,8.

Hace 60 años

- Del DIARIO DE BURGOS de 30 de Octubre de 1928

—Don Bernabé Pérez Ortiz ha hecho un importante donativo para organizar una Banda de Música en la Casa de Caridad.
—Falleció repentinamente don Ramón Lozano Pérez, decano de los «chauffeurs» burgaleses.
—La temperatura máxima de ayer fue de 10,6 grados y la mínima de 2,2.

Hace 90 años

- Del DIARIO DE BURGOS de 30 de Octubre de 1898

—La feria de Salas de los Infantes ha estado muy concurrida.
—Dos sujetos riñeron en la Plaza Mayor. Han sido detenidos.
—Don Manuel García López ha sido nombrado fiscal de esta Audiencia.
—En Retuerta, un hombre se cayó de un árbol. Se encuentra gravísimo.
—La temperatura máxima de ayer fue de 19,2 grados y la mínima de 5,7.

M.C.D 2018

CARTELERA

Cines

AVENIDA.— Hoy, 5,30, 7,45, 10,30. El acontecimiento cinematográfico más importente de 1988, del burgalés Antonio Giménez Rico, **«Soldadito español»**. Maribel Verdú, Juan Luis Galiardo. La historia de un muchacho que quiso ser libre... y no pudo, **«Soldadito español»**. Una película divertidamente feroz. **«Soldadito español»**. Todos los públicos.

CONSULADO. — ¡Atención! Hoy una película llena de aventuras con un reparto excepcional. Michael York, Ben Kincsley (Gandhi) y Miguel Bosé. Horario: 5,15 — 7,45 y 10,30 noche. **«El secreto del Sahara (En busca de uan leyenda»)**. El Sahara . Un mar impenetable de arena y rocas. Talking Mountain (Montaña que habla), sus legendarios y secretos tesoros. La película de la semana. Todos los públicos.

CORDON. — (Cine de estreno). 5,30, 8 y 10,30. Estrenamos... ¡Lo más terrorífico!: **«Fenómenos extraños III —«Poltergeist III»—**. Con la pequeña Heather O'Rourke (como la niña Carol Anne), ante el terror, el peligro y la amenaza de lo desconocido. **«Fenómenos extraños: Poltergeist III»**. La niña grita, corre, huye, ellos... han regresado. Aviso: ¡No la vea sólo!... (por si...). (May. 13).

DUCAL.— Hoy, de 4 a 12. Como siempre ofreciendo los mejores programas. Colosal doble. **«Los Zero Boys»**. Kelli Maroney, Nicole Río, Tom Shell. Acción violenta sin limitaciones. Aman y luchan sin el menor aprecio de sus vidas y **«Jaimito Huracán»**. Alvaro Vitali. Una película para reír a carcajada limpia con las travesuras y gamberradas de este simpático personaje. Autorizada todos los públicos.

GOYA.— Hoy, 3.ª semana de éxito. Vuelve aclamada por público y crítica en todos los festivales europeos. 5,30, 7,45 y 10,30 noche. **«Mujeres al borde de un ataque de nervios»**. Ovación como nunca a una película —Festival Venecia-88—. Un record de taquilla en España. Un cine nuevo, diferente, distinto al frente del genial Almodóvar. Mejor director, mejor guión. El re-estreno de mayor impacto del momento. 13 años. **«Mujeres al borde de un ataque de nervios»**. Lo nuevo en cine.

GRAN TEATRO.— Hoy, 5,30, 8 y 10,45. El estreno más actual e importante de la temporada. La película triunfadora en el Festival de Cannes, **«Un mundo aparte»**. Premio Especial del Jurado. Gran premio de interpretación femenina y seleccionada para inaugurar la 33 Semana Internacional de Valladolid, **«Un mundo aparte»**, Bárbara Hershey. La película que hizo saltar lágrimas al público y al Jurado de Cannes por un nuevo grito de libertad contra el «apartheid». Todos públicos.

TIVOLI. — (Donde todo el año es temporada). 5,30, 8 y 10,30. Con Robert de Niro, Charles Grodin y una emoción distinta, estrenamos: **«Huida a medianoche»**. Esta huida es distinta, muy peligrosa, muy especial, es **«Huida a medianoche»**. De Nueva York a Los Angeles una huida, una maistad, una sorpresa constante y en una gran película de acción: **«Huida a medianoche»** (Apta).

Salas de arte

TAGRA.— Acuarelas Lamadrid. Del 29 de Octubre al 10 de Noviembre de 1988. Horas de visita: Laborables de 12 a 2 y 7 a 9. Festivos de 12 a 2.

PLAZA DE ESPAÑA 3. — Oleos de Carlos Aguado. Del 28 de Octubre al 10 de noviembre. Horas de visita: 7,30 a 9. Sábados: 7 a 9. Festivos: 12 a 2.

Salas de fiesta

ARMSTRONG.— Calle Clunia, 13. Teléfono 227266.

BAMOS.— Calera, 10. Teléfono 234900.

COTTON.— Vitoria, 56.

DUETTO.— Avda. Sanjurjo, s/n. Teléfono 202834.

DISCO TRAMAS.— Vitoria, 142. Teléfono 213498.

LA FINCA.— Paseo Isla, s/n. Teléfono 234810.

PENTAGONO.— Conde Jordana, 2. Teléfono 202834.

ROMA.— San Pablo, 4. Teléfono 265964.

Varios

BIG BOLERA AMERICANA. Cafetería, juegos recreativos, billares, ping-pong, etc. Abierta desde las diez de la mañana. Final Reyes Católicos.

RADIO

Radio Popular

OM: 837 Khz. 07,00: Madrugada: Corazón y vida. 8,30: Iglesia noticia. 9,00: Santa misa. 09,45: Siguiendo sus pasos. 10,00: ¡Vivir es formidable! 13,00: Informativo mediodía (Avance). 13,15: A ritmo de deporte. 14,30: Mediodía Cadena COPE. 15,00: Pasodoble, te quiero. 16,30: Tiempo de juego. 22,00: Nuestro deporte. 23,00: Informativo fin de semana. 00,00: El albero. 01,30: Buscando la noche. 02,00: Concierto popular. 04,00: El canto del gallo. 06,00: Onda pesquera-COPE. Boletines informativos horarios.
FM: 95,5 Mc.— 08,00: Fórmula. 02,00, Conexión programa nacional. 17,00: Retransmisión del partido Real Burgos-Rtvo. Huelva.

Antena 3 de Burgos

F.M. 94.3.- 6,02: Concierto para empezar el domingo. 9,02: Especial motor en marcha. 11,02: En marcha. (Edición local). 14,02: Especial motor en marcha. 15,05: Antena hispanoamericana. 16,00: Fútbol en Antena 3. 20,02: Absolutamente grandes. 22,02: Lo mejor de la semana. 24,00: Supergarcía en la hora cero. 1,30: Polvo de estrellas. 3,02: Ya es lunes en Antena 3. 5,02: Repetición de Supergarcía en la hora cero.

Radiocadena Burgos

1.503 kilociclos. — 6,05: Buenos días con música, (programa nacional). 8,00: Un sitio para tí (programa nacional). 9,05: Taller de Ayala. 11,05: El Mundo por montera (resumen de la semana). 12,05: Deportes locales. 14,00: Diario de las dos. 14,30: Pueblo de Madrid. 15,05: Triángulo de las tertulias. 16,05: Pasacalle. 22,05: Palabra cantada. 23,05: Fiesta. 00,05: Pasacalle. 3,05: Radiotransporte. Boletines Informativos nacionales e internacionales a las horas en punto.

RNE Castilla y León

OM 684. Programación territorial. — 13,05-14,00: Castilla y León al día (incluye deportes). 15,05-16,00: Tiempo libre (monografía sobre temas regionales).

Radio 80

Serie Oro. (97.0. MHz). — Veinticuatro horas de la mejor música con las 1.000 mejores canciones de las tres últimas décadas, 1954-1985.

RESTAURANTES

ALMUERZOS TONI. — Menú diario 575 Ptas. Especialidades, Rabo de Buey, Alubias con almejas, Pimientos rellenos de merluza, Cazuelitas variadas. Cerramos lunes. Regino Sáinz de la Maza, 10 ☎ 272102. (Junto Hacienda).

AREA CASTIL. Km. 233. — Cafetería, Restaurante. Bodas. Banquetes. Reuniones. Selecta cocina. Ctra. Madrid-Irún, Km. 233. ☎ 206860

AREA DE BAR RESTAURANTE P.P. 3.— Almuerzos, comidas económicas. Polígono Pentasa 3, C/. Juan Ramón Jiménez, s/n. ☎ 224076. (Cerrados sábados tarde y domingos).

ASADOR LOS TRILLOS.— Horno a la vista. Sólo cordero asado con ensalada, torta y jarro de vino de ribera. Para pinchar, chorizo a la brasa, morcilla, pimientos asados con anchoa y poco más. Alguna chuletilla a la brasa y cabecillas, los jueves, las cabecillas a 250 pesetas. También asamos para llevar. Estamos en El Hospital del Rey. ☎ 262877. Abierto todos los días.

CAMPING FUENTES BLANCAS. — Abierto fines de semana. Especialidad en paellas y cazuelitas variadas. ☎ 233481.

FON LAI. — Auténtica y selecta comida china. Precio económico. Hay comida para llevar. Avda. del Vena s/n. ☎ 230006.

LA VARGA. — Especialidad: entremeses y pescados. Carretera Madrid-Irún kilómetro 232. A 5 kilómetros de Burgos. ☎ 201640.

MESON DE LOS INFANTES. — Especialidades olla podrida, lentejas medievales. Corral de los Infantes. ☎ 205982.

MESON DEL VENA. — Dos menús diferentes del lunes a viernes, a 700 pesetas. Menú típico castellano. Sopa castellana, cordero asado con ensalada, postre del abuelo, vino de ribera 1.650 pesetas. C/ Alférez Provisional (frente Iberduero). ☎ 221551.

CHINA. — Excelente comida china, precio asequible, también puede llevarse a casa. C/. Corral de los Infantes, Arco Santa María. ☎ 205997.

SAN AMARO.— Especialidad en carnes a la brasa, parrillada de pescado. Postres caseros. Carretera Valladolid, s/n. ☎ 201707.

SANTANDER. — Menús diarios 700 pesetas. Platos combinados. Especialidades: merluza rellena de salmón, escalopines marsala. Santander número 6 ☎ 230899.

TORRES. — Especialidad: cordero asado al horno de leña. Bodas, comuniones y banquetes. Esquina calle Vitoria número 228 (Gamonal). ☎ 220132.

LA CUEVA. — Especialidades sopa serrana, merluza donostiarra. Plaza Santa María, 7. ☎ 208671. Cerrado domingos noche.

PALACIOS DE LA SIERRA

MESON LA SIERRA. — Excelente cocina casera. Precios económicos. ☎ 393139.

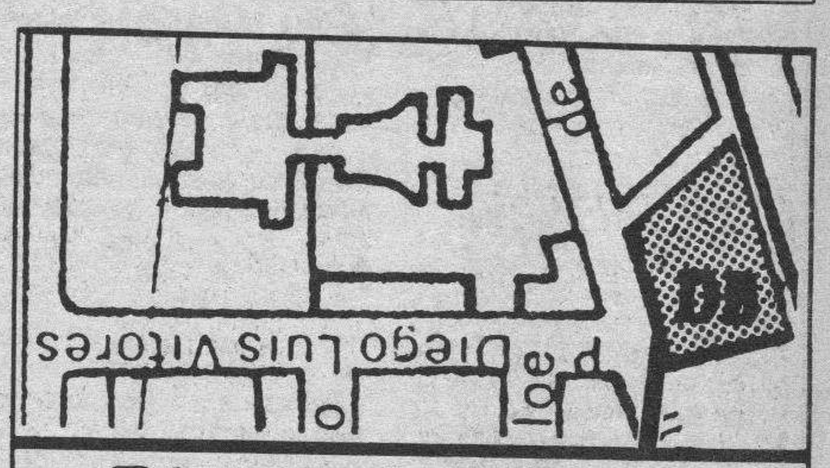

Diario de Burgos

C/. San Pedro de Cardeña, 34

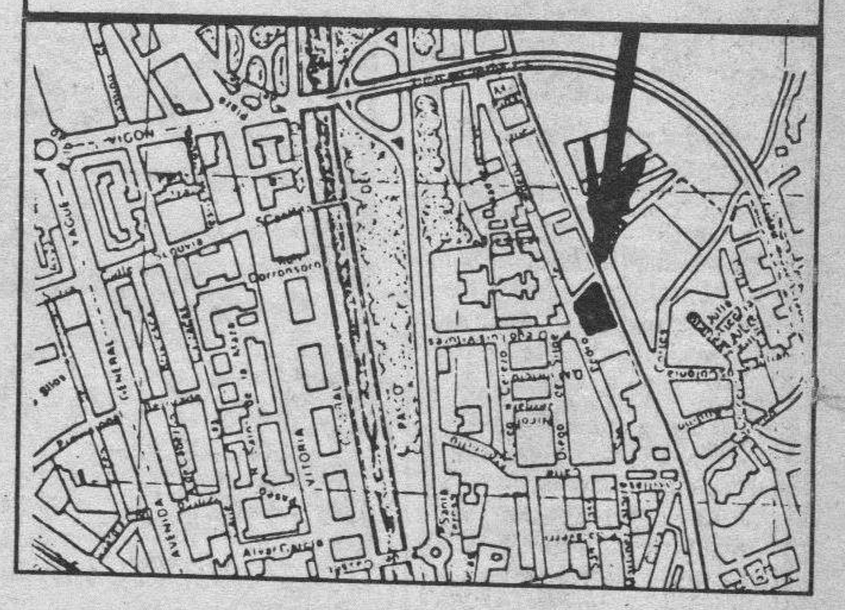

Diario de Burgos

Se vende en el día en:

ARANDA DE DUERO

- Victorino Calvo. Kiosco.
- Kiosco Angulo. Plaza Virgencilla, s/n.
- Florencio Fernández. Av. Castilla, 8.
- Kiosco «El Pito», Av. de los Caídos, s/n.
- Kiosco Polígono Residencial. Plaza Mediterráneo, s/n.
- Kiosco Avelino. Comandante Requejo, 5.
- Kiosco Santa Catalina (Junto a la Parroquia), Av. Burgos, s/n.

MIRANDA DE EBRO

- Pilar Narro Bravo. Comuneros de Castilla, 5.
- Pilar García de Albéniz. Kiosco. Carretera Logroño, 7.
- Purificación Zubizarreta Cañas. Estación, 48.
- Biblioteca Estación. Andén Norte.
- Librerías de Estación ff.cc. (Z.B.).
- Celestina Garrido. Kiosco Prensa. C/. Estación.
- Celestina Garrido. Venta de Prensa. C/. Vitoria, 19.
- Librería Malfaz. San Agustín, 3.
- Carmen García. Condado de Treviño, 25.
- Juan F. Figuero. C/. del Río, s/n. Kiosco.
- Antonia Garrido. Librería. Real Allende, 26.
- José Ramón Aliende Ríos. Kiosco Prensa. C/. Francisco Cantera. Esq. Alfonso VI.
- Manuela Resa Martínez. Alfonso VI, 56.
- Antonio Crespo. Ctra. Logroño, esquina Las Conchas, junto iglesia. Kiosko Prensa.
- Inés Merino. Plaza Prim. Kiosco.
- P. Mario. Real Aquende, 65.
- Hotel Tudanca.
- Vicente Rojo. Ramón y Cajal, 2.
- Librería Jusan. Condado Treviño, 9.

MADRID (13,30 h.)

- Gta. Ctro. Caminos-Sta. Engracia.
- Agustín de Foxá-Pl. de Castilla.
- Pl. Cuzco-P.º de la Castellana.
- Concha Espina, 6 (Estadio S. Bernabéu).
- Cibeles-P.º del Prado.
- Cibeles-Pasaje.

MADRID (13,30 H.)

- Alcalá, 50.
- Pl. de las Cortes.
- Alcalá, 39.
- Alcalá 185.
- Sol, 1.
- Sol, 11.
- Sol, 13.
- Mayor, 5.
- Pl. de Isabel II (Opera).
- Quintana, 19.
- Princesa, 65.
- Princesa, 56.
- Gran Vía, 39.
- Gran Vía, 38.
- Montera-Gran Vía.
- Pta. de Alcalá, 2.
- Goya, 63.
- J. Hurtado de Mendoza-Dr. Fleming.
- Pl. de España, 2.
- P.º del Prado, 20.
- Alenza, 20.
- Plaza Santa Bárbara.

LOGROÑO

- Jesusa Fernández, Kiosko Rosaleda.
- Pedro Uruñela Nieto. Muro del Carmen, 2.

BILBAO

- Librería J. Guinea. C/. Elcano, 25.

BARCELONA (19,30 h.)

- Kiosco Estación Renfe (Sants).
- Kiosco Plaza Universidad. Aribau.
- Kiosco Cataluña. (Frente al Corte Inglés).
- Kiosco Puerta del Angel. (Frente Galerías).
- Kiosco Ramblas. C/. Carmen.
- Kiosco Ramblas. C/. Hospital.
- Kiosco Paseo de Gracia. Diagonal.
- Kiosco Paseo de Gracia. Provenza.
- Kiosco Paseo de Gracia. Diputación.
- Kiosco Plaza Urquinaona.
- Kiosco Riera Blanca, 4. (Frente Nou Camp).

Diario de Burgos

Fundado en 1891

Medalla de Oro de la Ciudad

DECANO DE LA PRENSA BURGALESA

Edita: DIARIO DE BURGOS, S. A.

Presidente y Gerente: Angel León Albarellos

Director: Vicente Ruiz de Mencía
Redactores Jefes: Juan José Calleja López
Jaime Valdivielso Carcedo.

Redacción.— Roberto Granja Albarellos. Intnal. y Monográficos
Alfonso Salgado Espinosa. Cultura
Angel López Ochoa. Deportes
Javier Salgado Espinosa. Cierre y Suplementos
J. Angel Gozalo Antón. Burgos y Provincia.
José Luis Saiz Santos. Espectáculos
Alberto Labarga Bocos. Diseño y Diagramación.
Lorenzo Matías y Angel Ayala. Fotografía

Administrador Gral.: Gonzalo Albarellos Carrascal

Dpto. Publicidad y Relaciones Públicas: Mariano González Hernando
Producción: Javier Gutiérrez González
Dpto. Distribución y Ventas. Jesús López Pérez.
Regente y Coordinador Talleres: Gonzalo Bárcena Alonso

Redacción, Administración y Talleres: San Pedro de Cardeña, 34. 09002-Burgos. Red. ☎ 267280. Adm. ☎ 268375 - 265768. Télex 39703. Apartado de Correos, 46.- C. P. 09080. Depósito Legal BU-5-1958. Miranda de Ebro: Salvador Moneo, C/ Logroño, 1. ☎ 311761. Aranda de Duero: Mery Varona. Avda. Castilla, 14 ☎ 503725.

M.C.D 2018

Diario de Burgos

Carta a Melbourne

La nueva grandeza imperial de España

Chumy Chúmez

Querido hijo:

Benito, el hijo de la portera, está cada día más irónico. Ya no respeta ni a su adorado Carlos Marx, que en paz descanse. El otro día me explicó que nuestra España de estos días está viviendo un nuevo Siglo de Oro y una nueva aventura imperial, pero, aclaró, con el nuevo estilo bonzai que se lleva ahora.

Me dijo que aquellos españoles que en el siglo XVI iban a las Indias llenos de fe y de esperanza van ahora a comprar lotería, y que los Méjicos, los Perús y los Eldorados de entonces se llaman ahora Cuponazos, Quinielones, Bonolotos y Primitivas. Naturalmente, la inmensísima mayoría, tanto entonces como ahora, se quedan exhaustos en el camino.

Benito dice que no sólo en eso se parece las dos Españas, la de entonces y la de ahora. Nuestra vida económica es casi la misma. Ahora, como entonces, las pocas perras que tenemos las gastamos en fruslerías que nos envían de Europa. Aquí no da golpe nadie. Entre el paro, los viejos que salen de debajo de las piedras y la desgana sólo trabajan los del Ministerio de Hacienda. Benito, como ves, es un exagerado que sigue pesimista y descorazonado. ¡A lo que puede llegar un joven cuando lleva veinte años sin trabajo!

Hay algo en lo que no somos iguales a nuestros antepasados: en las artes y en las letras. Ahora hay más premios literarios, pero peor literatura; más ayudas al arte, pero peores artistas; más subvenciones al teatro, pero tenemos un teatro de títeres sin cabeza. Al parecer en lo único que les ganamos es en el cine. Nuestro cine no se puede comparar al cine que se hacía en España en los siglos XVI y XVII. Algo es algo, digo yo. Pues así, como te digo, está Benito y todos los españoles que piensan un poco, que desgraciadamente, dice Benito, son sólo tres o cuatro. Bueno te dejo. Voy a ver a la tele a ver si se me levanta un poco el ánimo. Jesús, ¡qué vida y qué patria!

Un beso de tu madre que te quiere

Faustina

★ La Semana de Amilibia ★

Lunes

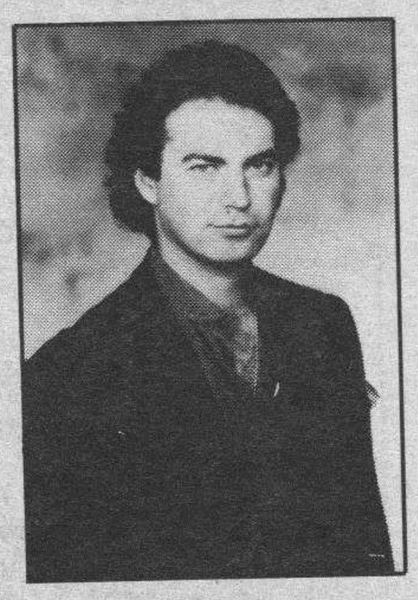

Lola Flores, Marujita Díaz, Pedro Ruiz y ahora, Bertín Osborne

Era lo que faltaba: después de lo de Lola Flores, Marujita Díaz, y Pedro Ruiz, ahora Hacienda está inspeccionando a Bertín Osborne, Fernando Martín... y hasta a Isabel Pantoja, Isabel II se debe estar llevando la gran sorpresa de que el luto no desgrava.

—Hombre, también es mala suerte: ahora que la viuda de España empezaba a sonreír...

—Nos la devuelven al llanto y al luto en un instante, ya verán.

Y es que Borrell no respeta ni las repercusiones: ella estaba tan feliz porque Paquirrín ya sabía peinarse a raya él solito y, zas, de repente la inspección. No tiene corazón. Que se lo pregunten a Paloma San Basilio, que cuando se empezaba a secar las lágimas por la muerte de su hermano, le han sacudido un palo —dicen— de veintitrés millones de pesetas.

—¿Y qué dice Paloma?

—No lo sé. Todavía debe de estar muda de la impresión.

Paloma San Basilio

Precisamente le ha pasado tal cosa a Paloma cuando acababa de manifestar públicamente lo que dice tanta otra gente de variado pelaje: que en este país pagamos impuestos europeos y recibimos a cambio servicios tercermundistas. Y añadía la cantante:

—Que hay que ver qué carreteras tenemos. Bien lo sabemos los cantantes, que nos jugamos la vida cada verano yendo de un lado para otro haciendo nuestras galas...

Al parecer aquí, se juega uno la vida también en cuanto abre la boca...

Martes

Hay mucha gente que presume de haber visto con sus propios ojitos que un día se han de comer la tierra a la pareja Nati Abascal-Ramón Mendoza, una equis en el descanso, un dos al finalizar.

Pero pruebas gráficas, lo que se dice pruebas gráficas, ni una. Ramón, sonriente en medio de todo, les dice a los fotógrafos que le persiguen:

—Nunca conseguiréis la foto que tanto buscáis...

Dicen las lenguas de triple filo y de la madrugada que se ven por hoteles lejanos de Madrid: una noche en Avila, otra en Teruel, otra en Toledo... Eso es vida: así además, hacen turismo.

También hay quien dice que el idilio entre el merengue y la de Feria terminó hace algún tiempo y que ahora ella busca nuevos horizontes por Roma, París, quizá Nueva York, lejos de los cotilleos y de las lenguas de vecindona. Pero el otoño nos trae un idilio que crece y crece como un torrente al paso del ciclón Joana.

Todo comenzó, al parecer, en la habitación 208 del Hotel Alfonso XIII de Sevilla, donde una "Massielona" desmelenada le servía el café con leche y los churritos calientes al torero Rafael

La «Masssielona», que bebe los vientos por Rafael de Paula

de Paula tras una larga y variada faena.

Empezó siguiendo al diesetro de corrida en corrida, y claro...

Massiel no se conforma con haber tenido tres maridos, un abrigo de chinchillas y un triunfo en la Eurosivión: además quiere pasar a la historia de la copla o del romancero. Y de ahí el mano a mano que se trae ahora con el De Paula.

—¿Y cómo cree usted que acabará la cosa? —me pregunta mi portera, que me sigue mucho.

—Eso puede acabar en silencio, palmas, pitos, bronca u ovación.

Y estando así las cosas, sale el marqués de Araciel diciendo "que Massiel necesita un hombre que la domine y que lo encontrará", ¿habrá estado el vidente por Sevilla?

Miércoles

Cuando Miguel Boyer fue a la tele catalana para ser entrevistado por Mercedes Milá, ésta le regaló una castaña cruda, sin asar:

— Tenga —le dijo—, para que aguante sin fumar ante las Cámaras.

Así de triste se ha quedado Vicky Larraz

Y Miguel, que es un fumador empedernido, que hay que ver cómo le pone las porcelanosas a Isabel I, aguantó toda la entrevista sin fumar, mientras jugaba con la castaña. Según contaba luego Mercedes, guardaba el fruto seco desde que entrevistó a Samaranch y éste le contó que llevaba treinta años sin fumar gracias a aquella castaña que llevaba siempre en un bolsillo cumpliendo una doble misión: le recordaba que había prometido no fumar nunca jamás y además le servía para entrener sus nervios jugando con ella. Ya ven lo que se puede conseguir con una humilde castaña. Luego, dijo Miguel Boyer en la entrevisa que la que realmente sufría con los ataques de la Prensa era su Isabel, porque él, como político, ya tenía la piel más curtida.

—Es verdad, que los políticos se desayunan un sapo cada mañana ¿no?

—Sí, en cambio Isabel I no ha pasado de la prueba de la rana.

Es otra cosa. En fin, que mientras Vicky Larraz se separa de su novio Steve Taylor, cuentan que Juan Abelló está dispuesto, también, a pedirle a Mario Conde las cartas y las fotos. Bárbara Rey le pone guinda al pastel de su separación de Angel Cristo —por el momento— diciendo como en una telenovela mexicana:

—Me he dado cuenta de que Angel no me quería... ¿Qué pasa, que le sorprendió besándole a una leona?

Jueves

Me encuentro con Jesús Gil y Gil y hablamos de nuestras respectivas gorduras. Jesús me cuenta que sí, que va a adelgazar a la clínica Buchinger, allá en Marbella, pero que no puede ser, porque tiene que estar saliendo continuamente a declarar a los juzgados:

—Y así no hay quien lleve una dieta...

Sin embargo, Concha Velasco está cada día más delgada, más que nada por las palizas que se pega todos los días con su "Carmen Carmen". Nos vemos en el puente aéreo Madrid-Barcelona, que es un lugar en el que se encuentra mucho la gente. Viene Concha de grabar su nuevo spot de la marca de planchas, hornos microondas, etc., que la tiene contratada en exclusiva:

—Y agradecida y muy contenta —me dice Concha con toda la boca—, porque gracias a un contrato así, tengo asegurado el mantenimiento de mi casa durante todo el año y puedo arriesgarme en obras como "Carmen Carmen".

—O sea, que si no fuera por lo de las planchas y la freidora, ¿a lo mejor no estabas haciendo esa obra?

Lo de Concha Velasco es de enciclopedia. La de Valladolid lleva todo el siglo «a tope»

—Pues a lo mejor no, porque es muy difícil salir a un escenario a arriesgarse cuando no se tienen seguros los garbanzos de casa...

Sincera que es Concha, nuestra Concha...

Sara Montiel se ha ido a Venezuela para presentar en el Teatro Nacional de Caracas y en la tele de por allí su último elepé, su "Purísimo Sara". También es muy probable que le dé a alguien un hermoso beso de hermano, con sabor venezolano... El caso es que su canción "negrito lindo" figura ya en las listas de los diez más vendidos en lengua castellana en los EE.UU., según la revista "Bill Board".

Viernes

Norma Duval aprende a jugar al golf y un periodista que sigue mucho a Seve Ballesteros dice que éste y Carmen Botín se casan el próximo mes de noviembre. Siempre se oye algo así, todos los años por estas fechas, cuando también vuelve a sonar la canción del anuncio del turrón: "Vuelve, vuelve a casa por Navidad....".

Norma Duval

Hay que ver cómo pasa el tiempo. Richard Gere ha caído por Madrid, dicen las buenas lenguas que en busca de la archiduquesa Sofía de Habsburgo, que como ha dimitido de la vicepresidencia de Aldeas Infantiles SOS, a lo mejor ahora tiene algún ratito libre para dedicárselo al galán.

—Pero ¿usted cree que hay algo...?

—Ella dice que sólo son amigos y residentes en Nueva York y en Madrid.

—¿Y qué dice él?

—Que le gusta mucho la comida de Madrid.

Un detalle siempre es un detalle. Por cierto, que ha llegado a mis castos oídos que Angel Nieto quiere poner un restaurante, Imanol Arias prefiere hacer publicidad. Ahora le pueden ver, muy fino y elegante, a la par que distinguido, anunciando una colonia italiana. Aparece su foto bajo un lema que dice: "El arte de ser siempre tú mismo". Toma ya.

Veo a Pilar Miró en el programa "Protagonistas" de Luis del Olmo, y me dice después de los dos besos de despedida de rigor:

—Pronto vas a dejar de estar viviendo sin vivir en ti por mi culpa.

Y sonríe con algunas tristeza. ¿Qué me habrá querido decir? Quizá solamente Felipe González y sus bonsais lo sepan..

Mañana, lunes
Suplemento de
Diario de Burgos

DEPORTIVO

M.C.D 2018