Diario de Burgos

Viernes, 17 de Enero de 1986. N.º 29.036 | Fundado en 1891 | Medalla de Oro de la Ciudad | 60 Ptas.

Para hoy, H.B. ha convocado una huelga

Identificados los tres miembros de ETA, muertos en San Sebastián

Los tres presuntos miembros de la organización armada ETA-militar que resultaron muertos en la noche del miércoles en las proximidades de Pasajes tras un enfrentamiento con la Guardia Civil han sido identificados como Alejandro Auzmendi, Luis María Zabaleta Mendía y Miren Bacane Arcelus, todos ellos vecinos de San Sebastián.

Según la versión dada a conocer por el Gobierno Civil de Guipúzcoa los hechos se produjeron a las 21,30 de ayer en la autopista Bilbao-Behobia, cuando una patrulla de la Guardia Civil que vigilaba la zona en previsión de atentados contra vehículos franceses, sospechó de un automóvil Seat 850 especial, que se estacionaba en un lateral de la calzada. Después salían del turismo los tres ocupantes y caminaban hasta llegar al borde de la autopista, donde ametrallaron a un camión de nacionalidad francesa.

Los miembros de la Benemérita les dieron el alto, al que respondieron los activistas haciendo uso de sus armas. La patrulla de la Guardia Civil repelió la agresión, resultando muertos los tres jóvenes.

En un comunicado hecho público ayer, Herri Batasuna, Kas y la Gestora Pro-Amnistía expresan su dolor por la «escalada represiva» y hacen duras críticas de la democracia española, al mismo tiempo que convocan para hoy viernes una huelga general en San Sebastián en protesta por la muerte de los tres miembros de ETA-militar.

Página 13

Cuerpos de los miembros de ETA muertos en la noche del miércoles en Pasajes. — (Telfoto Efe).

Especiales medidas de seguridad

Confirmado: Desde hoy habrá relaciones con Israel

El Gobierno español anunciará hoy viernes en Madrid la apertura de relaciones diplomáticas con Israel. Para las diez y cuarto de esta mañana el portavoz del Gobierno ha convocado una rueda de Prensa a fin de hacer pública la decisión que adoptará el Consejo de ministros. Especiales medidas de seguridad se han tomado en Madrid en todas las Embajadas y edificios oficiales, así como en las delegaciones diplomáticas de nuestro país en el extranjero.

La afirmación categórica de que será hoy cuando se resuelva este asunto no se ha hecho, pero la convocatoria de la conferencia informativa ha dejado claro que todo está dispuesto, al igual que se afirma en Tel Aviv. Es comprensible, por otra parte esa cautela, ya que se teme que haya algún intento terrorista, ya que en varios países árabes la decisión de Madrid no ha sido acogida con agrado, ni mucho menos.

En la conferencia de Prensa tomará parte el ministro de Asuntos Exteriores Francisco Fernández Ordóñez, que en Puerto Rico, antes de partir para España ha dicho que «estamos al final del camino», sin precisar más detalles.

Las noticias de Madrid no han concretado si el canje de notas se realizará en La Haya o en otra capital europea, detalle que se espera conocer hoy.

Por su parte, el diario Haaretz de Tel Aviv informó ayer que España e Israel emitirán sendos comunicados oficiales paralelos con el establecimiento de relaciones y que es probable que en breve se celebren conferencias al más alto nivel,

Página 15

Reagan, sorprendido

«La propuesta de Gorbachov es distinta»

El presidente Ronald Reagan dijo que está «muy agradecido» a Mijail Gorbachov por su propuesta de desarme, la primera presentada por la URSS para «eliminar armas nucleares».

La propuesta —dijo— «es distinta a todo lo que hemos oído antes en boca de los líderes de la Unión Soviética», declaró el titular de la Casa Blanca durante la toma de fotografías en un acto sobre seguridad infantil.

Tras señalar que está «muy agradecido» al líder soviético por su oferta, de la que éste le informó por carta unas horas antes de hacerla pública, agregó que «la estamos estudiando muy atentamente y todo dependerá ahora de lo que pase en Ginebra».

No obstante, se ha dicho en la Casa Blanca que la URSS debe detallar su propuesta.

Página 26

- **Compromiso de la Diputación sobre el solar para la Escuela Oficial de Idiomas** Página 6
- **Gamonal estrenará Himno** Página 9
- **Desaparece la Gimnástica Arandina con cuantiosas deudas** Página 32

La exposición de J. Eugenio Ribera

Desde ayer se está viendo en la Sala del Consulado del Mar la exposición de obras (proyectos, documentos, maquetas, etc.) de uno de los ingenieros más ilustres que ha tenido España. Se trata de obras de don José Eugenio Ribera (1864-1936).

Lotería primitiva

2, 14, 32, 36, 41 y 48 y complementario, 44

La recaudación ascendió a 896.947.800 pesetas, de las que el 55 por ciento —493.321.290 pesetas— se reparten en premios.

Los acertantes de primera categoría se repartirán 118.397.110 pesetas; segunda (cinco aciertos y el número complementario), se distribuyen 44.398.916; tercera, (cinco aciertos), 83.864.619; cuarta (cuatro aciertos), 98.664.258 y quinta (tres aciertos), 147.996.387 pesetas.

Los trágicos temporales del Cantábrico

Un muerto y tres desaparecidos, balance del hundimiento del «Luchana»

Página 29

SEGUNDA REBAJA

ESPECIAL TRAJES 14.595

CYLSA CORTEFIEL

M.C.D. 2018

Día a día

Programa en mano

Una vez más nos disponemos a celebrar las fiestas de San Lesmes, glorioso patrono de la ciudad con una serie de actos que no pueden tener nunca el carácter público y popular de las fechas de San Pedro, pero que es preciso tender a que sean participativas a través de las Peñas, entidades y Casas Regionales de la capital.

El programa de este año apenas ofrece novedades muy de destacar. Nos da la impresión de que la Comisión Mixta de Festejos debe hacer más habitualmente «auto-crítica» para no caer en la continuidad de un programa que limitado por su presupuesto y por el tiempo en que tiene lugar la conmemoración debe aportar algún atractivo más.

Excelente cuanto se refiere al aspecto cultural con el certamen de poesía religiosa y de valores humanos aunque nos da la impresión de que el conocimiento de las obras que se galardonan no es precisamente algo extendido y que tenga todo el interés cultural que debiera. Es sin duda ya un certamen con años y solera, pero nos parece que reclama de nuevos impulsos e incentivos para la participación y la calidad sea acorde con las efemérides patronales de Burgos.

En cuanto al certamen de gastronomía burgalesa es una pena su supresión, si bien parece claro que había que alcanzar otra orientación menos selectiva a fin de poder cumplir el principal objetivo del acontecimiento: difundir las excelencias de la cocina burgalesa en los días de las fiestas patronales capitalinas. No se logró dar esa orientación, pese a que hay esfuerzos y trabajos de profesionales de la hostelería burgalesa que merecían otra acogida. Sin embargo, nunca debió suspenderse totalmente la celebración de estas jornadas, sino haber tratado de conseguir participaciones de Peñas o de restaurantes con sus propias manifestaciones de gastronomía burgalesa, con ayuda municipal, pero no corriendo a cargo del presupuesto de la Semana que ya se consideraba un gasto elevado para las escuálidas arcas del Concejo.

Resulta difícil conseguir que en pleno mes de Enero las fiestas tengan toda la vistosidad y el colorido de otra estación del año. Ese ha sido siempre el hándicap más importante, pese a que el Ayuntamiento y su Comisión de Festejos ha trabajado para confeccionar un programa con arreglo a sus posibilidades y éste hay que ir renovando poco a poco.

Quisicosas

Tiempos de prueba.

Los sucesos atraen gran parte de la atención del lector de Periódicos, como la del oyente, en las emisoras de Radio. No existe morbo o inclinación caprichosa a exagerar a la hora de informar a los ciudadanos de cuanto ocurre en el campo de la delincuencia.

La escalada de robos y atracos está poniendo a prueba el por lo demás indiscutible espíritu profesional de los miembros de la Policía y aunque no siempre el éxito en sus servicios va acompañado del generoso eco informativo que se merecen, tampoco puede decirse que las circunstancias ayuden hoy a la ciudadanía a sentir tranquila su seguridad y, por consiguiente, a tocar campanas de fiesta.

Vamos a ver si pasa o decrece la tormenta de los delitos contra la propiedad, y a la legal represión policial acompaña, consecuentemente, el oportuno fallo de una justicia correctora de males.

●

Bomberos y amigos de los animales. Así son los de Burgos: enhorabuena.

No necesitaron una segunda llamada en el Parque; nada más recibir la primera, salieron pitando en el mejor de sus camiones para... ¿apagar un fuego? No. Para salvar la vida de un gatito que pasó cinco días en lo más alto de un árbol en la Castellana!

¡Qué profesión, para recibir merecimientos! Los bomberos de Burgos tienen madera de ecologistas y, aún más, de buenas personas, de personas cabales. Un brindis por ellos. Porque, además, nos consta que no es la primera vez que lo hacen, y que están dispuestos a repetirlo cuando haga falta. Lo dicho.

●

Alivio.

Hay nieve en las montañas de la Demanda, y las precipitaciones de lluvia han contribuido a recuperar las pérdidas de la tremenda sequía en el viejo pantano del Arlanzón cuyo embalse experimentó un impresionante descenso de sus reservas el pasado mes de Diciembre.

Se pasó el susto.

Menos mal.

●

Ayer se llevó a efecto el levantamiento de actas previas a la ocupación de catorce fincas afectadas por la red de distribución de gas natural para usos industriales, según un edicto publicado por el Gobierno Civil en expediente expropiatorio que tiene a ENAGAS como empresa beneficiaria.

Hoy se cumplimentará análogo trámite en lo que corresponde a otras treinta y una fincas.

La mayoría de los expropiados son terrenos ubicados en las zonas de los polígonos industriales de GAMONAL-Villímar-Villayuda y el propio Ayuntamiento de la capital figura entre los afectados.

●

Estos días asistimos al «paso del Ecuador» en las últimas rebajas comerciales, propias de este mes, sin el dichoso Impuesto sobre el Valor Añadido.

Nuestras noticias indican que tales bonificaciones están obteniendo grandes éxitos, especialmente en comercios del sector textil, aunque afortunadamente hay gentes que se están volviendo sobrias -a la fuerza ahorcan- y ya no compran por el mero hecho de gastar, sino en función de sus necesidades.

●

«La combinación tabaco-píldora anticonceptiva es desastrosa». Esto ha dicho el doctor Leopoldo Thibault, profesor de Ginecología de la Universidad de Gante (Bélgica).

El prestigioso científico al hablar de los efectos de los anticonceptivos en el metabolismo de la mujer ha manifestado que «está demostrado que conlleva problemas vasculares y si a ello le unimos el hecho de que las mujeres fumen, los efectos nefastos se potencian ya que la combinación tabaco-píldora es desastrosa. En algunos casos les puede hacer engordar pero los efectos más perniciosos son los vasculares».

Martinillos

Retina

¿No da tiempo a pasar?.— *Algunas personas han mostrado su queja por el corto espacio de tiempo, unos 17 segundos, que tiene la luz verde para que los peatones crucen la calzada en el paso de la calle de la Merced, frente a la iglesia de los Padres Jesuitas. Esas quejas son de personas mayores, no precisamente muy ágiles de piernas para cubrir la distancia de acera a acera, con el riesgo que tiene —dicen— este lugar por el gran tráfico que registra. Una sugerencia.*

BODAS
HOMENAJES
REUNIONES
Magníficos Salones.
Consulte presupuestos.
RESTAURANTE
Conde de Miranda
(Estación de Autobuses)
c/ Miranda, 4 - Telf. 265267
BURGOS

MESON DE LOS INFANTES
Restaurante
TODOS LOS DIAS
TOURNEDO MATIGÑON
BULLABESA A LA MARSELLESA
LENGUADO A LA PARISINA
Servicio a domicilio
Corral de los Infantes - Telf. 205982

Belcla
PELETERIA
Su Centro de
MODA, CALIDAD y PRECIO
Ctra. Quintanadueñas, s/n Tel. 260530

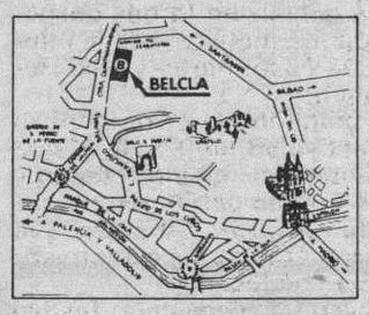

OFERTA TEMPORADA
INVIERNO 85-86
Ch/. Nutria lomos...39.600
" " trozos....31.600
" Moutón trozos..15.840
Confeccionamos su prenda a medida en 15 días.
descuentos del 10 al 20 %
Y también...
en C/. Almirante Bonifaz, 8
ABIERTO DE LUNES A SABADO

La Traviatta
Pizzería
■ Comidas para llevar.
■ Pollos asados a la vista del público.
■ Pan casero.
San Juán, 23 y Hortelanos s/n

GUIA FACULTATIVA

SELLOS
MONEDAS
Reservamos todas las emisiones de España, país o tema.
Disponemos de toda clase de material filatélico y numismático.
FILATELIA SERRA
C/. Burgense, 18
BURGOS. ☎ 265757

ENRIQUE INCLAN
MEDICO
Consulta: de 12 a 2.
Vitoria, 15-1.º. Burgos
Teléfono: 204073.

Especial Monográfico

HOGAR'86

Previsto un especial dedicado al HOGAR, por DIARIO DE BURGOS para el próximo día 13 de Febrero, las Empresas y personas interesadas en la reserva de espacios publicitarios para el mismo, se pongan en contacto con nuestro Departamento de Publicidad (Teléfono 268375, mañanas, de 9 a 15 horas), y Agencias de publicidad.

El cierre del Monográfico será el 3 de Febrero.

M.C.D. 2018

La educación en el Mundo (II)

A. P.

Voces a favor del fortalecimiento de Latín en la enseñanza

Reducido ya a un solo año de aprendizaje obligatorio y a dos cursos más (3.º y COU) como materia optativa, el latín quedará aún más mermado en la enseñanza media, según prevé el proyecto de reforma del bachillerato español. La lengua de Cicerón solamente será cursada por los estudiantes que elijan el bachillerato de lenguas, es decir por el 10 ó 20 por ciento de los bachilleres. Se podrá, de todos modos, introducir cinco horas semanales de latín en el primer ciclo del bachillerato (15-16 años), como apoyo al aprendizaje de la lengua española, pero «siempre que el centro educativo en cuestión lo justifique adecuadamente», según el subdirector de Ordenación Académica de la Dirección general de Enseñanzas Medias.

La pretendida reducción del latín ha provocado las reacciones contrarias de varios grupos de profesores y alumnos universitarios, así como de algunos latinistas. Estudiantes y docentes de las Universidades de Barcelona y Murcia han hecho públicos sendos comunicados en los que advierten contra el empobrecimiento cultural que ocasionaría la proyectada reforma. En el primero de ellos, se dice que «reducir el latín a materia opcional y casi anular el estudio del griego es afirmar la tiranía del mundo de los ordenadores». Por su parte, el miembro de la Real Academia Gallega, Jesús Alonso condenaba la supresión de «lo que es una de las sustancias íntimas de lo que llamamos cultura occidental». El académico culpaba a la reducción de la enseñanza del latín de la pobre capacidad de expresión que, según él, caracteriza a las nuevas generaciones españolas. También la Unión Latina, a la que pertenecen Carlos Barral y Raúl Morodo, se ha sumado a las protestas.

Mientras en un mundo cada vez más tecnicista van desapareciendo de los programas de enseñanza los estudios clásicos, los latinistas se organizan para intentar poner freno a esta tendencia. Diversas asociaciones de estudiosos, principalmente en Europa, fomentan la difusión del latín mediante congresos, investigaciones, actualización del vocabulario latino a la realidad moderna y hasta traducción de **comics** populares al idioma de la Roma clásica. El pasado Mayo tuvieron lugar en Ausburgo (Alemania) los **Ludi latini** (Juegos latinos), que agruparon a unos doscientos latinistas de todo el Mundo. Los participantes pudieron asistir a coloquios, debates, representaciones teatrales y hasta **Pelliculae** y **Casetae magnetoscopicae**, es decir proyecciones de cine y vídeo, todo ello naturalmente en latín. Algunos han llegado a proponer la vuelta al latín hablado, como solución para la unificación cultural europea.

Disminuye el número de universitarios en Alemania Federal

Menos del 60 por ciento de los alumnos que han concluido este año los estudios secundarios proyectaba ir a la Universidad, frente a casi el 90 por ciento de 1972. Cada vez es más frecuente que muchos calificados ya para cursar estudios superiores intenten hacer carrera en el sector de Formación Profesional. Esta tendencia es reflejo del creciente desempleo de graduados, que se ha triplicado en Alemania Federal durante los últimos cinco años a consecuencia de la recensión económica.

La falta de trabajo, especialmente en el sector público ha cerrado la puerta a muchos licenciados de carreras tradicionales. La peor parte corresponde a los profesores, cuyo número de parados se estima en 60.000. Como consecuencia, menos del 5 por ciento de los que terminan hoy la enseñanza secundaria eligen esta carrera, frente al 40 por ciento de 1971.

Para el principal sindicato de profesores, el GEW, un elemento disuasorio para no continuar los estudios universitarios son los préstamos a devolver, implantados por el Gobierno en sustitución de las subvenciones. A juicio de este sindicato, un estudiante ha de tener en cuenta ahora no sólo la perspectiva de paro, sino también que al acabar los estudios universitarios habrá contraído una deuda de 40.000 marcos.

El creciente número de estudiantes que, tras finalizar la secundaria, no desea ir a la Universidad es contemplado con buenos ojos por el Ministerio de Educación, pues le permite adoptar medidas encaminadas a potenciar el atractivo de la Formación Profesional.

Los jóvenes y la CEE

Tomás Burgos Gallego
(Presidente Regional de NN.GG. de AP Castilla y León)

Dentro del contexto general de falta de información que existe con respecto a nuestra integración en la Comunidad Económica Europea, uno de los sectores que particularmente más desconectados se sienten de esta incorporación, son los jóvenes.

Pese a que los sondeos muestran que los jóvenes son mayoritariamente favorables a la unificación europea, también se pone de manifiesto un grave desconocimiento de las posibilidades que nuestra integración les brinda. Y es que, aunque la actividad de la CEE se centra fundamentalmente en temas económicos, no se olvidan otras muchas finalidades que interesan a los jóvenes: desde la consolidación de la paz y el estrechamiento de lazos entre personas de países diversos, hasta la mejora genérica de condiciones de vida y una mejor formación cultural y profesional de los europeos.

Aspectos concretos de sumo interés para los jóvenes españoles pueden ser las estrategias comunes en la lucha contra el paro juvenil, que la Comunidad viene aplicando en los últimos años; políticas de modernización de los sistemas de formación profesional; apoyo a proyectos piloto cuyos promotores o destinatarios sean jóvenes, todo ello instrumentalizado a través del Fondo Social Europeo.

En el campo cultural y formativo, nuevas oportunidades se nos presentan a los jóvenes para nuestra incorporación en las mejores condiciones a la realidad europea: desde los intercambios culturales y profesionales, las posibilidades de estudiar en otros países, el acceso a becas europeas, el aprendizaje de idiomas europeos, etc.

Se hace necesario un serio y completo planteamiento informativo a cerca de todos los aspectos que nos aportará, como jóvenes, la Comunidad. En este sentido, no estaría de menos la elaboración de documentación concebida especialmente para los jóvenes y difundida fundamentalmente en el marco escolar, a nivel de asociaciones juveniles, en los centros de documentación, etc.

Es importante para los jóvenes conocer la Comunidad. Si queremos profundizar el sentimiento de pertenencia a una entidad común, a una ciudadanía europea. Los poderes públicos y las entidades privadas deben incrementar sus acciones en este sentido, pues nuestra entrada oficial debe ir acompañada de una voluntad de participación por parte de todos los sectores sociales y no puede existir auténtica participación sin una completa información.

Como electores futuros del Parlamento Europeo, se nos hace imprescindible un mayor conocimiento y una mayor preparación de cara a una realidad europea que va a influir profunda y decisivamente, a partir de ahora, en nuestra vida cotidiana. Los jóvenes españoles siempre nos hemos sentido europeos; seamos a partir de ahora europeos informados.

Cartas al DIARIO

La «paga» semanal de los niños

Hace días quedé sorprendido gratamente cuando al conectar el televisor vi en pantalla al famoso «Miliki» dirigir un programa encaminado a recaudar fondos para ayudar a los damnificados por los efectos del volcán «Nevado del Ruiz» en la hermana Colombia.

Los donativos eran muy diversos en su origen y en su cuantía. Todos ellos igualmente loables dado el fin al que iban destinados.

Pero llamó mi atención de forma especial la escucha de la procedencia de un donativo de dos mil pesetas. «Estas dos mil pesetas (y subrayó la cantidad) las entrega un niño, que así se desprende de toda la «paga» que le dan cada semana» —dijo textualmente el improvisado presentador de RTV.

Es este un hecho aislado. Una grata anécdota si se quiere. Pero en el fondo late un problema más profundo que quisiera comentar brevemente, no porque la importancia sea pequeña sino porque mi capacidad y el espacio de esta sección no aconsejan alargarlo.

Para mí la palabra paga tiene un sentido de derecho que se contrapone a unos servicios prestados y los cuales exigen justa recompensa.

Que todo niño tiene sus derechos nadie los duda y menos desde que la ONU les declaró públicamente. Pero yo no recuerdo haber leído el derecho a la «paga semanal» y mucho menos la cuantía de esa supuesta exigencia.

La sociedad de consumo en que vivimos provoca ansiedad con harta frecuencia. Las tentadoras motivaciones de los anuncios de los medios de comunicación y la simple ojeada a los escaparates de los comercios les llevan también a los niños a exigir más y más sin que sea fácil determinar hasta dónde se debe de llegar y desde dónde no se puede pasar.

La conciencia de solidaridad, que intentamos formar en los niños con la presencia de escenas de miseria, con la contemplación de imágenes de hermanos tercermundistas, con la celebración de campañas encaminadas a paliar el escandaloso desequilibrio material, intelectual y moral que existe realmente entre los pueblos superdesarrollados y los que viven sumidos en la más inhumana de las miserias se ve seriamente afectada por el derroche del que muchos deberíamos avergonzarnos.

Frenemos nuestra ansiedad consumista y demos ejemplo a nuestros hijos de racional sobriedad. De lo contrario no nos lamentemos de que nos exijan la «paga» y una paga que ni siquiera con la nuestra vamos a poder soportar.

Alipio Lastra Barrio

El gasoil, a 50 pesetas

Tras la sorprendente, por lo inusual, por la bajada del precio de la gasolina en Diciembre pasado, aunque sabíamos de la intención de incrementar el precio del gasoil teníamos en el fondo la esperanza en la racionalidad de nuestros gobernantes, y que venidos a razones no elevasen el precio de este medio de producción tan vital para la agricultura.

Pero aquí una vez más, y nos consta que pese a la oposición en este caso de Agricultura, se han impuesto los criterios de Economía, y el 31 de Diciembre (día de alegría, fiesta y buenos deseos) veíamos como en las páginas del Boletín Oficial del Estado aparecía una orden por la que se modificaban al alza los precios de venta al público de determinados productos petrolíferos entre los cuales se encontraba el gasóleo B, el gasoil de nuestros tractores, máquinas y motores.

El precio en gasolinera se sitúa en las 50 pesetas litro, incrementándose por tanto, en 4 pesetas litro.

El mismo día en la televisión se anunciaba que el Consejo de ministros había aprobado el nuevo precio del gasoil agrícola, diciéndose en el informe que tras las devoluciones del impuesto especial soportado, la subvención, y la compensación por IVA soportado supondría una disminución apreciable del precio soportado al final por el agricultor. Teóricamente debía ser así, el temor surge a la hora de articular y poner en funcionamiento un mecanismo eficaz y equitativo para la distribución de las devoluciones y subvenciones (hubiera sido mucho más senicllo poner el precio neto en las gasolineras y evitarse papeleos, burocracias e injusticias).

Lo que se sabe hasta la fecha es lo que a continuación pasamos a exponer:

A) La subvención que hasta ahora existía se mantiene reducida en un décimo de su cuantía, por ser una ayuda de las llamadas incompatibles con la Comunidad (existen diez años para el desmantelamiento de la misma en partes iguales cada uno). 4 pesetas

B) En el precio de 50 pesetas litro, van incluidos 4,40 pesetas litro de impuesto especial, y un IVA de 5,36 pesetas litro (un 12 por ciento).

C) Tanto la subvención, como las 4,40 pesetas litro de los impuestos especiales se deberían devolver, pero hasta el momento no se sabe ni tan siquiera qué Ministerio será el encargado de hacerlo, ni cómo. Si en última instancia es el Ministerio de Agricultura el encargado de devolver este impuesto pagado, en tanto en cuanto no se articule un mecanismo mejor (algo sumamente difícil) para el año 1986, se podría utilizar el mismo mecanismo empleado para el reparto de las subvenciones (módulos).

D) Referente a la instalación de postes en las cooperativas para suministro de sus socios, las noticias son poco claras, no obstante aunque en teoría no hay limitación a las cooperativas que quieran realizar esta actividad, CAMPSA podría haber limitado el número de postes a instalar en este año a 186 cooperativas, aunque la demanda es muy superior, habiendo sorprendido el gran interés en las cooperativas por esta posibilidad que se abre para un suministro directo del gasoil y ahorro de una y pico pesetas en litro.

En el momento actual respecto a este tema únicamente existe la noticia dada por televisión sin haberse plasmado en Boletín Oficial en ninguna Orden que lo desarrolle, por lo cual entre tanto no salga ésta, no se podrá hacer nada de momento.

Jerónimo Balbás Miguel

Sobre el cambio en las fiestas

Una de las cosas que uno no acierta a explicarse en el comportamiento de quienes nos gobiernan (o nos desgobiernan, que nunca se sabe), son los motivos que les impulsan a tratar de cambiarnos las costumbres y tradiciones que tan familiares nos resultan.

Y digo esto por el reiterado empeño (ya otros años lo han intentado) de suprimir la festividad del 19 de Marzo —San José—, con honda raigambre en nuestro pueblo y además del día del padre, por una fecha por la que ninguna devoción siente la mayoría de nosotros. Tal es así que me explico perfectamente el descontento de los comerciantes con estos cambios que a nada conducen.

Y lo mismo sucede con la decisión de considerar festivo el 23 de Abril y no el 25 de Julio.

Una fiesta no se crea por Real Decreto ni por Orden Ministerial ni nada semejante. A lo sumo por ese medio se puede conseguir que un día laborable no lo sea y viceversa.

Las fiestas las crea el pueblo, de acuerdo con sus tradiciones y sentimientos, no un Gobierno, sea el que sea.

Este tipo de cambios —una vez más el cambio— me hace inevitable recordar la máxima de los déspotas ilustrados: Gobierno para el pueblo pero sin el pueblo. Quizás sea ese el cambio.

J.J.M.

M.C.D. 2018

Religión

En la Divina Pastora

Burgos (DB).—Del 18 al 25 de este mes de Enero se nos ofrece, un año más, la oportunidad de reflexionar sobre el gran problema religioso, que en el Mundo existe, de la división de las Iglesias y de los cristianos, y la de aportar nuestra colaboración para una solución urgente y perfecta del mismo, con la oración. Sabemos que el ideal de los cristianos es hacer realidad lo que el mismo Jesús dijo: «Padre, así como tú en mí y yo en tí, que también ellos sean una cosa en nosotros...». (Jn., 17,21). Ideal del que hoy estamos muy alejados. Pues bien, tratemos de hacer lo posible para que los esfuerzos de los que afrontan las tareas del Ecumenismo y de los que promueven los movimientos de Unidad, vayan obteniendo sus frutos y así pueda llegar pronto a su cumplimiento el deseo, también evangélico, del mismo Jesús de que todo el mundo forme un solo rebaño bajo el cayado de un solo Pastor... Acude, pues, estos días, a alguna Iglesia o a algún centro religioso, en donde puedas participar de estos ideales y colaborar directamente en estas intenciones y deseos.

En la Divina Pastora te ofrecemos un lugar y una ocasión para ello durante estos ocho días. A las 7,30 de la tarde: Exposición del Santísimo y reflexión y oración comunitarias.

A las ocho, santa misa.

Teófilo del Olmo tomó posesión de Presidencia como delegado territorial

Burgos (DB).—El nuevo delegado territorial de Presidencia y Administración Territorial de la Junta de Castilla y León en Burgos, Teófilo del Olmo Ferrán, tomó posesión de su cargo ayer, en el palacio de la Asunción en Valladolid.

Teófilo del Olmo Farrán nació en Palencia hace 31 años. Es licenciado en Derecho por la Universidad de Deusto y tiene conocimientos en Economía. Es experto en auditorías. Ha trabajado en los Ayuntamientos de Palencia, Carrión de los Condes y Lerma, en donde ejercía como secretario hasta el momento actual.

1986, buen año para el sector de la construcción de viviendas en Burgos

Francisco Almendres López, (Delegado territorial de la Consejería de Obras Públicas y Ordenación del Territorio)

Finalizado el año 1985 (primer año completo desde que se transfirieron las competencias en materia de vivienda a la Junta de Castilla y León) es un buen momento para hacer un análisis comparativo de un sector, como el de la vivienda, importante tanto desde el punto de vista de los puestos de trabajo que genera su construcción y rehabilitación, como del bienestar que se crea al poder disponer más ciudadanos de mejores condiciones de vida.

Refiriéndose a las viviendas de protección oficial de promoción privada que constituyen la casi totalidad de las viviendas que se construyen actualmente en Burgos podemos decir que 1985 supone un cambio muy importante en la tendencia del sector en los últimos años.

Las clasificaciones provisionales de viviendas de protección oficial (aproximadamente coincidentes con las viviendas comenzadas) ha sido la siguiente en los últimos años: Año 1982, 1.065 viviendas; 1983, 1.054; 1984, 437; 1985, 2.195.

Dado que las viviendas calificadas en 1985 (casi tantas como en los tres años anteriores) se construirán durante los años 86 y 87 podemos asegurar que 1986 será un buen año para el sector de la construcción de viviendas en Burgos.

Desglosadas estas cifras por ciudades resulta:

	Año 1984	Año 1985
Burgos	207	1.286
Miranda de Ebro	181	665
Aranda de Duero	20	—
Resto provincia	29	244
	437	2.195

En sentido negativo destaca al práctica paralización del sector en Aranda de Duero, a pesar de que existe necesidad de viviendas, siendo la situación del Plan General de Ordenación Urbana (actualmente en fase de reconsideración por el Ayuntamiento) la causa más importante de esta situación. La Junta de Castila y León espera poder entregar durante este año 116 viviendas de promoción pública y ofrecer suelo para edificar viviendas de protección oficial corrigiendo en parte esta grave situación.

En sentido positivo es de destacar el importante aumento de calificaciones en Burgos y en Miranda de Ebro. En Burgos ha sido debido a la existencia de demanda y a la aprobación del Plan General, y en Miranda es de destacar que la oferta de viviendas es más importante que en Burgos, habiéndose pasado de escasez de viviendas a una oferta muy alta.

En cuanto al número de viviendas terminadas en la provincia (incluída la capital) únicamente hacer público su número y comentar que se mantiene la tónica de los últimos años:

Viviendas terminadas en el año 1983, 1,296; en el año 1984, 1.069; en el año 1985, 1.223.

En cuanto a las viviendas de promoción pública financiadas por la Junta de Castilla y León la evolución ha sido la siguiente:

Viviendas entregadas en el año 1983, 320; en el año 1984, 222; en el año 1985, 364.

Durante 1986 se espera entregar 677 viviendas de este tipo, que están en avanzado proceso de ejecución, siendo su distribución la siguiente:

Burgos, 465 viviendas. Miranda de Ebro, 96. Aranda de Duero, 116.

El B.O.E. de 9 de Marzo modifica la forma de pago de este tipo de viviendas, pudiendo suprimirse el 5 por ciento de la aportación inicial de los adquirentes, es decir que se pueden comprar distribuyendo el costo total de la misma en mensualidades durante 25 años, sin aportar nada en el momento de entrega de la vivienda.

Educar para la paz

Ante la Jornada Mundial de la Infancia Misionera

José Valdavida
Delegado de Misiones

A pocas cosas somos tan sensibles los hombres y mujeres de hoy como a estas dos: los niños y la paz. Por eso, una de las aberraciones de nuestro siglo han sido, sin duda, las imágenes de niños empuñando metralletas. Sólo pensar que esto sea posible nos horroriza. Pero no sólo ha sido posible, sino cruda realidad. Cualquier ocasión, por tanto, que nos ayude a profundizar sobre la tarea y el compromiso de educar para la paz debe ser bienvenida.

En el marco de este Año Internacional de la Paz proclamado por la ONU, el Papa ha concretado en una frase feliz el mensaje cristiano: «La Paz, un valor sin fronteras». En esta perspectiva mundial y cristiana de educar para la paz hay que leer el lema de la Jornada anual de la Infancia Misionera: «Comparte con ellos tu alegría».

La Infancia Misionera es la iniciativa pionera en todo el Mundo con un siglo de experiencia en su haber, que entendió que los niños debían ser educados en los nuevos valores, que hacen posible la convivencia humana, porque van a dignificar a la persona, atendiendo sus derechos más primarios: los de la vida, la alimentación, la salud y la educación.

En toda esta tarea los niños no son ni destinatarios ni protagonistas únicos. Es la comunidad humana y cristiana la que está interpelada por iniciativas como ésta de la Infancia Misionera.

Una comunidad educativa, que pretenda situar sus programas en una onda actual, no puede menos de agradecer a instituciones de una eficacia y fidelidad como ésta, avalada por un siglo de servicios a millones de niños en todo el Mundo, sin que se les pida para servirles más requisitos que el de ser niños y estar necesitados. La educación en nuestras escuelas debe abarcar una educación para la paz, y ésta exige y comprende abrir caminos de cooperación para que las causas de la violencia desaparezcan. Ahí se ha situado por una opción secular la Infancia Misionera.

Una comunidad cristiana sabe y acepta y respalda la obra de los niños, porque así está sembrando en ellos las semillas más auténticas del nuevo mandamiento del amor fraterno. Entiende que la mejor educación para la paz lleva unida la educación para expermintar la alegría en lo hondo de cada persona. Sólo pacificaremos cuando estemos pacificados, y la pacificación interior brota al mismo tiempo que el gozo y la alegría. La comunidad cristiana, finalmente, se siente orgullosa de poder ofrecer a sus niños auténticos modelos de luchadores por la paz: los miles de misioneros que, sin gritar, sin perderse en dudosas proclamas pacifistas se entregan sin más a servir a quienes son víctimas de todos los egoísmos: los niños.

Esto, que la Infancia Misionera lo viene haciendo desde siempre, lo proclama este año con un objetivo sangrante, que sólo la delicadeza del publicista que escogió el slogan ha sabido dulcificar. El objetivo para la campaña de la Infancia Misionera-86 son los niños refugiados y expatriados por efectos de las guerras. Los que en los frentes del sureste asiástico, o en los interminables conflictos de América Central o de Africa han perdido casa, colegios, pueblos y padres nos piden con caras tristes que eduquemos a nuestros niños a compartir con ellos la alegría.

Al hacerlo en la escuela, en la parroquia o en la familia, estamos contribuyendo a aducar para la paz desde la aceptación gozosa de que podemos compartir.

El próximo domingo, 19, Jornada Mundial de la Infancia Misionera tenemos una cita con la paz desde la invitación a compartir alegría con los que más la necesitan: los niños tristes de los campos de refugiados. La Obra de la Infancia Misionera nos pide sólo una cosa: ser consecuentes.

†

Mr. Dermot Mc Dermott

Falleció el día 10 de Enero de 1986 en Cork (Irlanda)

La Dirección, profesores y alumnos de la Academia Inlingua

Comunica tan sensible pérdida y ruega una oración por su alma.

La misa que se celebrará mañana, sábado, día 18 de Enero, a las 13,30, en la iglesia parroquial de San Lorenzo, será ofrecida por su eterno descanso.

Burgos, 17 de Enero de 1986

†

El novenario de misas, que dará comienzo mañana, sábado, día 18, a las siete y media de la tarde, en la iglesia parroquial de Santa Agueda, será aplicado por el eterno descanso del alma de

EL SEÑOR

Don José María Díaz Santamaría

Fallecido el pasado día 12 de Enero

Q.E.P.D.

La familia agradecerá la asistencia a tan piadosos actos.

Agradecimiento

La familia de DON JOSE-MARIA DIAZ SANTAMARIA, fallecido el pasado día 12 de Enero, (Q.E.P.D.), expresa a cuantas personas testimoniaron su pésame y asistieron al funeral y entierro, celebrados por el eterno descanso de su alma.

LAS ESQUELAS
se reciben hasta las 12 de la noche en
C/. San Pedro Cardeña, 34
Diario de Burgos

M.C.D. 2018

Incluye un estudio económico y de impacto del IVA

Autobuses entregó ayer a la Junta un informe técnico del servicio

Burgos (J.A.G.). — Una representación del Servicio Municipalizado de Autobuses, presidida por su director, Víctor Martínez Llorente se entrevistó ayer con el director general de Comercio Interior de la Junta, Manuel Acero, a quien se entregó un informe técnico de transporte urbano municipal en que se exponen una serie de argumentaciones técnicas y se hace un estudio de la incidencia del IVA sobre el Servicio.

La reunión calificada por los miembros de la representación como positiva y que se desarrolló dentro de unos amplios cauces de corrección y amabilidad por ambas partes, tenía como objetivo, por una parte la presentación de este informe, y por otra, intercambio de información sobre distintas cuestiones de este conflicto de las tarifas de autobuses urbanos en Burgos.

Cada una de las partes expuso sus puntos de vista sobre el tema a la espera de que el próximo día 24, fecha en que se reunirá la Comisión Regional de Precios se aborde el expediente de las tarifas del servicio y se tome una determinación sobre las mismas.

El informe que se entregó en mano al director general incluye, además de un estudio del impacto del IVA en el servicio, un apartado en el que se analiza la estructura de gastos del mismo y otros detalles técnicos y económicos del transporte urbano municipal.

La postura de la Junta es que las subidas pueden ser incorrectas y que debían haber entrado en vigor hasta no ser aprobadas por la Comisión Regional de Precios.

Hoy se celebra la festividad de San Antón

Burgos (DB).—Con motivo de la festividad, hoy, de San Antonio Abad (San Antón), en Burgos y numerosos pueblos de la provincia se celebrarán actos religiosos y profanos que cuentan con una larga tradición y participación popular.

En el barrio burgalés de Gamonal, a las doce, en la iglesia de Nuestra Señora la Real y Antigua será oficiada una solemne misa y posteriormente bendecidos los dos cerdos que tradicionalmente sortea la Cofradía de San Antón y cuyos beneficios se destinan a la parroquia. Posteriormente, a la una y media, serán distribuidos los quinientos kilos de titos que este año está previsto que sean cocinados por los cofradres para su posterior distribución entre los vecinos, tal y como se viene haciendo desde 1502.

El barrio de Huelgas es otra de las zonas donde se centra esta fiesta. A las doce, en la iglesia de San Antonio Abad será concelebrada una misa y a la una de la tarde se bendecirán los panecillos, entre otros actos.

Reanudación de los «Jueves Clínicos».— *Ayer se reanudaron en el Colegio de Médicos los llamados «Jueves Clínicos», que tienen como ponentes a los doctores E. Valverdi Alvarez, Aguilera Musso y J.A. Huidobro Barriuso. En esta ocasión los temas a tratar son hepatopatía, diabetes e hipogonadismo.*

Además de otros asuntos

El hermanamiento con Pessac, al próximo Pleno municipal

Burgos (J.A.G.). — Aunque aún no están decididos en su totalidad los temas que irán a la sesión y, en medios municipales, existen dudas sobre la necesidad de su convocatoria si no hay nuevos asuntos que los justifiquen, el Ayuntamiento podría celebrar Pleno, el primero de este año, el próximo día 24.

Uno de los temas que quedaron pendientes del pasado año es la incorporación, después de larga moratoria por cuestiones burocráticas, de Jesús Delgado como concejal socialista en sustitución del dimisionario Esteban de la Cámara. Según se informó ya ha llegado al Ayuntamiento burgalés la credencial de concejal del edil del PSOE y en la sesión plenaria definitivamente Jesús Delgado tomará posesión de su escaño. Esto motivará, asimismo, un cambio en la designación de representantes del grupo socialista en las comisiones informativas.

Otro asunto que se incluiría en el orden del día del Pleno sería el asunto del hermanamiento entre Burgos y Pessac (Francia) que necesita de un acuerdo plenario. El primer acto de confraternización entre ambas ciudades se llevará a cabo el día 16 del próximo mes de Febrero en Pessac, rodeado de una semana cultural burgalesa en aquella ciudad y, el segundo, en Burgos, tendría lugar en el mes de Junio, antes de las fiestas de San Pedro y San Pablo.

Asimismo, también se abordaría en esta sesión plenaria, aún por concretar definitivamente su contenido y fecha, el tema de la explotación de la Depuradora de Aguas Residuales.

Portada de la revista municipal de Pessac que hace referencia al hermanamiento con Burgos. En la foto, los alcaldes de ambas ciudades.

Día 3 de Febrero
A PORTUGAL
Vilar Formoso
—Compras—
Precio ida y vuelta: 1.300 Ptas.
Viajes CASTILLA MUNDIAL
Héroes del Alcázar, 3
Viajes CLUNIA, S. A.
Paloma, 25.
Viajes SAYCA, S. A.
Moneda, 18
Se recuerda e invita a las personas interesadas en éstos u otros viajes adquieran siempre sus billetes en su Agencia de Viajes, ya que son las únicas legalmente autorizadas para su organización, según el Reglamento actual del Ministerio de Turismo.
Evítense molestias que le pudieran surgir.

G.C.I.
CURSOS DE PROGRAMACION
Prácticas en ordenadores Olivetti, Tandy, ICL, etc.
Manejo de Bases de Datos, Hoja Electrónica, Tratamiento de Textos, etc.
Prácticas en ordenador desde el primer día del curso, mediante programas conversacionales.
★ Cursos especiales para: AMSTRAD, QL, SPECTRAVIDEO, COMMODORE.
★ Cursos especiales para niños los sábados.
G.C. INFORMATICA, S. A.
(Colaboradora del INEM)
Plaza. Alonso Martínez, 7, 9
☎ 26 07 39 BURGOS

Sociedad Filarmónica de Burgos
EN COLABORACION CON LA
Caja de Ahorros del Círculo
Recital de piano
YOUNGHO KIM
I
SONATA n.º 38 en fa mayor ..... F. J. HAYDN
SONATA n.º 2 en si bemol menor op.35
(Marcha fúnebre) ..... F. CHOPIN
II
DOS piezas de «MIROIRS» ..... M. RAVEL
SONETO 104 «El Petrarca» ..... F. LISTZ
RAPSODIA HUNGARA n.º 2 ..... F. LISTZ
MAÑANA, Sábado, a las 8,15
AUDITORIO de la Caja de Ahorros del Círculo
SE RUEGA PUNTUALIDAD

M.C.D. 2018

Comisión de Gobierno de la Diputación

Aprobación de proyectos y certificaciones de obras y servicios en la provincia

Compromiso sobre el solar para la Escuela de Idiomas

Burgos (G. P. D.). — En la mañana de ayer se reunió la Comisión de la Diputación, bajo la presidencia de don Tomás Cortés Hernández, una vez aprobada el acta de la sesión anterior, se acordó aumentar a treinta el número de plazas que puedan ser ocupadas por ancianos designados por la Diputación, en la Residencia de Ancianos Desamparados de Aranda de Duero.

En cumplimiento del acuerdo plenario de convocar la VI Campaña de distribución de Plantas Ornamentales, se han recibido dentro del plazo reglamentario, 133 solicitudes de distintos Ayuntamientos. Para atender las solicitudes y estudiadas las diversas ofertas referidas, se adjudica el pedido a «Viveros Antonio Acerete Joven», de Sabiñán (Zaragoza) y a «Viveros Lafuente», de Oña, todo ello por importe de cinco millones de peetas.

Después se acordó adquirir material quirúrgico para la sección de Otorrinolaringología del Hospiotal Provincial, por importe de 1.525.425 pesetas y se ratificó el decreto de la Presidencia sobre la adquisición de un vehículo turismo marca «Peugeot 505» con destino al Servicio de Vías y Obras, en la cantidad de 1.629.475 pesetas.

Fue aprobado el pliego de condiciones económico-administrativas que regirá el concurso público para la concesión del servicio de cafetería del Hospital Provincial y vistos los escritos del Valle de Tobalina, se acuerda acceder a las peticiones formuladas en los mismos sobre el abono de diversas certificaciones de obras y otras facturas que en los mismos se especifican.

Se aprobaron los siguientes proyectos de obras:

Ampliación del abastecimiento de agua en Gijano, 7.709.287 pesetas; pavimentación en Pancorvo, 2.496.343; electrificación en Saseta, 8.339.461; reforma de la Casa Consistorial en Tubilla del Lago, 3.159.554; pavimentación de Treviño, 2.000.000; báscula de 60.000 kilos en Villasidro, 1.996.000; reforma de la Casa Consistorial en Castildelgado, 6.767.750; saneamiento de aguas en Cerezo de Río Tirón, 2.500.000; pavimentación en Molar, 1.400.000; pavimentación en Ocilla, 2.100.000; pavimentación en Oquillas, 5.259.370; alumbrado público en Quintanilla Escalada, 2.127.113, y ampliación de la red de distribución y saneamiento en Rabanera del Pinar, 2.500.000 pesetas.

A petición de los Ayuntamientos interesados, se delegaron doce proyectos de obras para su ejecución por los mismos.

Fueron aprobadas certificaciones de obras por un total de 120.435.024 pesetas.

Escuela Oficial de Idiomas

Dada cuenta del escrito del Excmo. Sr. Gobernador civil de 13 y 17 de Diciembre de 1985, relacionado con la puesta en marcha de la construcción de un edificio para la Escuela Oficial de Idiomas en esta ciudad, por el que comunica la necesidad de disponer de un solar en el que construir dicha Escuela o, en su caso, un edificio singular susceptible de recuperación para el Patrimonio Artístico urbanístico de la ciudad, y teniendo en cuenta el acuerdo adoptado por la Corporación el pasado 9 de Mayo, no puede llevarse a cabo de inmediato por cuanto no estaba aprobado aún el Plan Centro y por consiguiente se desconocen las posibilidades de solares resultantes de la finca de San Agustín y en su caso dentro de los edificios existentes aquellos que deben desaparecer y aquellos que deben respetarse, y como quiera, por otra parte, que es voluntad de la Diputación el que la Escuela Oficial de Idiomas se construya en Burgos a la mayor brevedad y tenga un edificio digno y adecuado, la Comisión de Gobierno acuerdo, al igual que el Ayuntamiento de Burgos, y al objeto de unificar esfuerzos en un mismo sentido, contribuir con el Ayuntamiento a la adquisición de un solar necesario a este fin, por lo que en el supuesto de que el solar idóneo para la construcción de esta Escuela Oficial de Idiomas fuera colindante con el colegio «Jueces de Castilla», la Diputación provincial pagaría el 50 por ciento que resultara del total del citado solar.

La Asociación de Fomento del Turismo celebra hoy asamblea

Javier Ahedo: «Es inícuo que se me acuse de poner trabas»

Burgos (J.A.G.).—El delegado territorial de Transportes, Turismo y Comercio, Javier Ahedo, en declaraciones a DB manifestó que era «inícuo» que se le acusara a él de poner trabas administrativas y mostrarse reacio en el tema de la promoción del turismo y menos en la reactivación de la Asociación de Fomento del Turismo (AFT). Con estas manifestaciones salía al paso de otras realizadas por José Antonio Bañuelos, de la Asociación de Promoción del Turismo, sobre este tema.

«No he puesto ningún tipo de trabas administrativas a nadie ni me he mostrado reacio. Es inícuo que se me acuse de eso. Ellos ni tan siquiera se me han presentado, como es preceptivo y se contempla en las competenicas de la Delegación Territorial, ningún documento en el que se me informe de la constitución de la Asociación de Promoción del Turismo que creó el Ayuntamiento y en la que está integrada la Diputación. Estoy esperando a que se me comunique oficialmente su formación. ¿Qué trabas voy a poner?.

Modificar los estatutos de la AFT

«Es más —aseguró— mi postura siempre ha sido positiva. En la asamblea que se ha convocado para hoy de la Asociación de Fomento del Turismo he presentado una propuesta de modificación de los estatutos —espero que se acepte— para que el delegado territorial de Turismo, tal y como figura actualmente en ellos, no sea el presidente de ésta sino que el cargo se elija por votación entre los miembros de la Junta directiva y sea independiente».

Con esta propuesta, según manifestó el propio Javier Ahedo, quiere eliminar los problemas que pueda haber del hecho de que él ostente la presidencia.

Asimismo, respondió a las manifestaciones de José Antonio Bañuelos en el sentido que ni el Ayuntamiento ni la Diputación habían recibido la convocatoria para la asamblea de hoy. «Ninguna de las dos corporaciones —señaló Javier Ahedo— figuran como socios de la asamblea en mis libros. Malamente puedo convocarlos si no constan como tales y además ha organizado otra Asociación por su cuenta».

El alcalde figura, informó como presidente honorífico de la Asociación de Fomento del Turismo pero «lógicamente no le voy a llamar para una asamblea». Por otro lado, el delegado territorial de Turismo, aseguró, que algunos de los socios no han abonado las cuotas —establecida en cien pesetas anuales— desde hace muchos años.

SALA DE EXPOSICIONES
PLAZA DE ESPAÑA (3)
CAJA DE AHORROS DEL CIRCULO CATOLICO
(Oficina Central)
OLEOS
RAFAEL MORENO

Horas de visita: Laborables: 7,30 - 9,30. Sábados: 7-9. Festivos, 12-2.
HOY, INAGURACION

Esquiar en Alto Campoo
Sin ir más lejos

ALTO CAMPOO
(CANTABRIA)
En menos de dos horas de viaje, puede Vd. estar practicando los deportes de nieve en la mejor Estación de Invierno de la Cordillera Cantábrica:
Alto Campoo.
Sin ir más lejos.

PRUEBAS DEPORTIVAS EN EL ESTADIUM SLALOM DE "EL CUCHILLON"
Día 18 - Memorial Castañeda Slalom Gigante
Día 19 - Trofeo Presidente Slalom
Pruebas de carácter nacional, puntuables para el Trofeo FEDI

DRACO

Gobierno de Cantabria
Información, telfs: 942 754000 754001
Consejería de Industria, Transportes y Comunicaciones y Turismo.

M.C.D. 2018

Juan Luis González de Ubieta, jefe del Servicio de Extinción de Incendios

«El nuevo Parque de Bomberos está capacitado para absorber una demanda de 300.000 habitantes»

«Este años y el que viene tendremos que acomodar los gastos»

Burgos (R. G.). — El pasado año el servicio de Bomberos efectuó 1.269 salidas. El 63 por ciento de ellas lo fueron para apagar incendios. Los meses en que más salidas se producen según las estadísticas son los de Agosto y Septiembre; el día, el jueves y la hora entre las 15 y las 19.

Además el servicio de Bomberos suministró a lo largo del pasado año 668 cisternas de agua, dos al día, lo que equivale a 11.000 metros cúbicos de agua.

Por último, el mayor número de salidas a la provincia se produjo en los meses de Julio, Agosto y Septiembre. Su causa, la quema de rastrojos. Esta es la última estadística de salidas elaborada desde el parque de bomberos de la Avenida del Cid. Don Juan Luis González de Ubieta, jefe del Servicio de Extinción de Incendios comenta en esta entrevista las mejoras que se van a introducir en el servicio y de cara al ciudadano con la puesta en marcha del nuevo parque de General Vigón.

— Con el nuevo Parque de Bomberos ¿cuáles han sido las mejoras que se han introducido de cara al interior y al ciudadano?

— Dentro de las mejoras al servicio, por supuesto, todas. Las condiciones en las que estábamos en la Avenida del Cid eran francamente inhabitables en todos los aspectos. Tanto en el humano como en el material. No se podían hacer prácticas, no había sitio donde descansar, los vehículos no cabían. La prueba es que dos de ellos han estado estacionados en un garaje próximo. Con respecto a la ciudad se mejoran también las condiciones gracias a su ubicación en un lugar intermedio de la ciudad. Tenemos una vía de salida hacia el otro lado del río. Ahora nos cuesta ir hasta General Vigón para coger la autovía ya que a veces nos encontramos el paso a nivel cerrado; entonces desde el punto de vista de la ubicación vamos a tener Gamonal y el otro lado del río más cerca, incluso el Polígono de Villalonquéjar. Es decir que la poca diferencia que vayamos a tener con el centro es muy pequeña con relación a las mejoras de tiempo y de situación con respecto al resto de la ciudad. Mejoras de otro tipo son que al contar con una mayor preparación y un mayor entrenamiento vamos a estar más dispuestos en cualquier circunstancia. El sistema de señalización, el sistema de apertura de puertas, las llamadas, las alarmas dentro del Parque también se han modernizado con lo cual ganamos en efectividad.

En cuanto a material, tenemos dentro del mismo Parque una instalación piloto de pruebas de manera que el bombero va a estar más entrenado para un fuego lo más parecido al real, dentro del propio parque, sin tener que sufrir las consecuencias verdaderas de un lugar concreto.

— ¿Considera las dotaciones de material suficientes de cara al previsible crecimiento de la ciudad?

— En cuanto a las instalaciones de nuevo edificio son suficientes de aquí hacia una ciudad horizonte de 300.000 habitantes. Nosotros estamos en estos momentos capacitados para resolver una demanda de población de 300.000 habitantes.

En cuanto a la dotación de material y personal, lógicamente, aún estando dentro de un standar alto con relación al resto de España, entiendo que siempre es mejorable. Es un servicio en el que nunca somos demasiados y nunca los medios son suficientes. Pero vamos, con relación al resto de las provincias españolas, yo diría, que estamos entre los primeros puestos. Incluso, pretendemos que de aquí a dos o tres años la plantilla pueda llegar a cien o ciento veinticinco hombres. En estos momentos estamos en los ochenta y siete.

— ¿Considera entonces también que las dotaciones presupuestarias son siempre mejorables?

— Por supuesto, es lo que decíamos antes. Suficientes no son nunca, siempre desearíamos más, lo que ocurre es que, la Corporación ha hecho un esfuerzo exhaustivo, a través por supuesto de los ciudadanos, en cuanto a la instalación del nuevo Parque y piensa que en este año y el que viene tenemos que acomodar un poco los gastos; en estos momentos no andamos mal de presupuesto.

— ¿Con arreglo a sus salidas existe en nuestra ciudad algún foco especialmente peligroso por la dificultad de acceso de los vehículos, por su construcción, o por su situación?

— Bueno, pienso que el foco de peligrosidad es muy difícil de evaluar. Hay un foco más peligroso y menos peligroso, efectivamente. Hay una serie de puntos en la ciudad que pueden ser más peligrosos por el tipo de instalación que tienen. Uno comportaría un riesgo de pérdidas humanas y otro comportaría un riesgo de pérdida de bienes materiales. Por supuesto, en Burgos por la capacidad, por el núcleo de población que tiene, por las industrias, etc., no hay algo que destaque como altamente peligroso, aunque las situaciones de riesgo siempre se pueden provocar.

— De todas formas, la Comisión de Servicios actúa para prevenir. En los informes que se piden de apertura de locales por ejemplo, etc., se exigen una serie de medidas de acuerdo con la NBE CPI 82, norma básica de la edificación protección contra incendios, —editada por el Gobierno en el año 82— y que de alguna manera va paliando algunos peligros. Son medidas de autoprotección.

En cuanto a la zona mucha gente piensa que el punto más peligroso de la ciudad es el casco antiguo.

Este tiene un problema normalmente por la densidad más que por la estructura en sí, porque, un edificio con estructura de madera pienso que a lo mejor tiene menos problemas que uno con estructuras metálicas o de hormigón. Hay países como Alemania o Dinamarca en los cuales los seguros priman, se abaratan, en función de que las estructuras sean de manera en tanto en cuanto que hacen estas estructuras preparadas para el fuego.

El casco antiguo en Burgos puede tener algunos puntos más dificultosos que otros, de llegada o de actuación, pero hoy en día la compañía de Aguas está dotando, y todos lo pueden ver, de una serie de hidrantes en toda la ciudad en cantidad bastante importante con relación a otras provincias. En realidad no existen focos especialmente peligrosos, todo depende de la situación, de cuando se nos avisa, etc.

— ¿Existe preparación hacia otro tipo de riesgos como pueden ser escapes en los transportes de mercancías peligrosas?

— Aunque con la circunvalación se ha sustraído parte de este problema, el Parque de bomberos dispone además de un servicio como son bombas de trasiego antiinflamables y una RW2, o sea un vehículo de auxilio en el cual podemos atacar o podemos controlar en cierta medida todos aquellos escapes de cisternas, conteniendo materias peligrosas. De hecho hemos tenido que realizar en los alrededores del término municipal este tipo de intervenciones y lo hemos atajado hasta ahora con perfecta resolución.

Los bomberos burgaleses pronto estrenarán el Parque de la Avenida de Vigón.

SEX SHOP
- Venta y cambio de vídeos, películas Super 8.
- Proyección de vídeos en cabinas individuales.
- Revistas gran variedad en artículos de importación.

Calle Hospital Militar, 3. (Junto Plaza Vega). BURGOS
Abierto de 10 a 2 y 3,30 a 10.
Teléfono (947) 235191
(Domingos y festivos inclusive).

DR. GINES GALDON
CLINICA MAMARIA UNIVERSIDAD MANCHESTER. NUEVO TRATAMIENTO CANCER MAMA SIN EXTIRPACION MAMARIA.
Aumento y Reducción Mamaria
CLINICA INDAUCHU-BILBAO.
HORAS CONVENIDAS.
☎ (94) 4445012.

Lea siempre
Diario de Burgos
Fundado en 1891
BURGOS
es
COSA
NUESTRA

CONFEDERACION HIDROGRAFICA DEL DUERO

CONCURSO-OPOSICION LIBRE PARA PROVISION DE TREINTA Y CINCO PLAZAS DE PERSONAL LABORAL FIJO DE ESTE ORGANISMO

Se pone en conocimiento de los solicitantes de las plazas de referencia que la relación provisional de aspirantes admitidos y excluídos de las mencionadas pruebas selectivas se encuentra expuesta al público en las Oficinas central y destacadas de este Organismo, sitas en Valladolid (calle Muro, 5) León (C/. Burgo Nuevo, 5) y Salamanca (Paseo de Canalejas, 78).

Valladolid, 16 Enero de 1986

EL PRESIDENTE,
Ilegible

M.C.D. 2018

Abierta la exposición de J. Eugenio Ribera. — *Desde ayer puede verse en la Sala del Consulado del Mar la interesante exposición de proyectos y documentos del ingeniero de Caminos don José Eugenio Ribera, un hombre que ha sido fundamental en la ingeniería española. Esta muestra estará a la vista del público hasta el día 31, en el horario habitual de la citada sala.*

Esta exposición está organizada por el Colegio de Ingenieros de Caminos, Puertos y Canales de Castilla y León desde su representación en Burgos. Cuenta asimismo, con la colaboración de la Diputación provincial.

Trabajadores de Eucalsa exponen los problemas de su empresa

Setenta y cuatro millones reclaman al Fondo de Garantía Salarial

Burgos (R.G.). — «El traslado de Europea de Calefacción S.A. —Eucalsa— a un polígono industrial de Madrid acogido a los beneficios de las Zonas de Urgente Reindustrialización —ZUR— sobresale entre las hipótesis barajadas por el comité de empresa de esta sociedad anónima que hasta hace poco ofrecía al mercado, nacional y europeo un producto líder en su sector», se informó ayer por los trabajadores.

El comité de empresa de Eucalsa, ofreció ayer una rueda de Prensa en uno de los salones de la AISS para explicar a los medios informativos, la situación por la que atraviesa esta empresa que ha llegado a tener 197 trabajadores en plantilla.

La historia de esta crisis se remonta, según los representantes del comité, a 1982. Es en este año cuando se empieza a exportar radiadores de panel a Europa y principalmente a la RFA facturando a bajo coste, lo cual según los trabajadores permitía comprar el producto a un precio inferior y seguidamente revenderlo a otro superior. Mientras duró esta actividad exportadora se aumentaba la plantilla y las horas de trabajo llegando a realizarse dos turnos de doce horas de trabajo diario dedicadas exclusivamente a fabricar material para la exportación, sin atención más destacada al mercado nacional.

Durante el 83, continuó el relato del comité de empresa, el pago de los salarios se retrasaba todos los meses hasta desembocar en Octubre en una suspensión de pagos en la que figura un pasivo aproximado a los 1.100 millones de pesetas.

A raíz de la suspensión de pagos, afirma el comité, y para hacer frente a la compra de materias primas y a los salarios de los trabajadores, la dirección de la empresa se dedica a vender material fabricado procedente del «stock» prácticamente y en exclusiva para un solo cliente con importantes descuentos. A ello había que sumar en los primeros meses del 85 a un corte de la energía eléctrica. En esos meses se termina de vender los materiales existentes en el almacén para rebajar la deuda de los trabajadores, parte de los cuales —68— toman la decisión del autodespido el 12 de Febrero y, el 2 de Julio la totalidad de la plantilla, incluyendo la dirección de la empresa, todo ello según versión de los trabajadores.

«Previo embargo de la totalidad de la maquinaria y, para garantizar el pago de parte de nuestros salarios —hasta el momento se les adeuda según afirmaron en la rueda de Prensa, 127 millones de pesetas y tienen reclamados al Fondo de Garantía Salarial 74— se acude al Fondo de Garantía Salarial para liquidar las indemnizaciones y los cuatro últimos meses, nombrándose por otra parte turnos de vigilancia por parte de los trabajadores ya que la empresa se encontraba totalmente abandonada.

El pago por parte del Fondo de las cantidades reclamadas se encuentra paralizado por existir por medio una denuncia contra los trabajadores por alzamiento de bienes, denuncia interpuesta por la intervención judicial. La denuncia, señalaron, la hemos rebatido con acta notarial y una posterior investigación judicial lo que garantiza que toda la maquinaria embargada existe y está en buen estado.

La denuncia nos ha supuesto que los contactos que teníamos avanzados para la posible puesta en funcionamiento de la empresa se encuentra paralizado».

En la rueda de Prensa, el comité descartó la autogestión puesto que Eucalsa —dijeron— se encuentra con unas cargas que solamente en el inmueble son de 154 millones de pesetas, aparte de las deudas que tienen acreditadas en la Seguridad Social por impago de las cotizaciones de los trabajadores y de la empresa. Lo que sí es cierto, subrayaron, es que existen posibilidades de sacarla adelante con una ampliación de capital o con la venta de la empresa a otra sociedad porque el producto sigue siendo líder en su ramo».

SEAT IBIZA

La potencia de un diesel.

Decídase por la economía de un Diesel. Sin perder potencia. Seat Ibiza Diesel. Un motor de 1.714 cc. para ofrecerle la máxima cilindrada de su categoría. Con una velocidad de 150 km/h. y el consumo más bajo de carburante. Déjese llevar por la potencia de un Diesel. El Seat Ibiza.

Desde 816.800 pts. F.F.*

* 1.068.744 pts. (F.F. + Impuestos)

III CICLO DE CINE

«PARAPSICOLOGIA y CIENCIA · FICCION»

Y SOLO A 125 PESETAS BUTACA

GRAN TEATRO

¡¡HOY, «VIERNES ESTELAR»!

A las 5,30 - 8 y 10.45noche KEN MARSHALL · LYSETTE ANTHONY

EN LA MAS FANTASTICA, ESPECTACULAR Y GRANDIOSA REALIZACION DE PETER YATES

«KRULL»

Más allá de nuestro tiempo, más allá de nuestro universo. Un mundo a años luz de su imaginación.

EN TECHNICOLOR y SONIDO ESTEREO

(No recomendada menores 14 años).

PRECIO UNICO ESPECIALISIMO: BUTACA 125 PESETAS

EXCMA. DIPUTACION PROVINCIAL DE BURGOS

CONVOCATORIA DE DOS PLAZAS DE FOTOCOMPONEDORES PARA LA IMPRENTA PROVINCIAL

Para general conocimiento se significa que en el Boletín Oficial del Estado núm. 12 del día 14 de los corrientes se publica anuncio de dicha Convocatoria, cuyas bases en orden a su provisión se publican íntegramente en el Boletín Oficial de la Provincia núm. 289 del día 18 de Diciembre de 1985.

Las instancias para tomar parte en el Concurso Oposición Libre podrán presentarse dentro del plazo de veinte días naturales a partir del siguiente al de la publicación del anuncio de dicha Convocatoria en el Boletín Oficial del Estado.

Burgos, 16 de Enero de 1986.

EL PRESIDENTE: Tomás Cortés Hernández.

EL SECREATARIO GENERAL: Julián Agut Fernández Villa.

M.C.D. 2018

Cine Club Municipal

El sábado se reanudan las proyecciones

Burgos (C.C.M.).—Una vez que han comenzado las clases en los colegios públicos y privados burgaleses, pasadas las vacaciones navideñas, el Cine Forum Infantil Municipal continúa sus proyecciones de su séptima edición que finalizará a primeros del mes de Mayo, tras un total de 44 proyecciones, repartidas a lo largo de 22 semanas, que ocupan la presente edición.

Precisamente mañana, sábado, 18, a las doce de la mañana, se proyectará la excelente película, declarada de especial interés para menores por el Ministerio de Cultura, «Mi amigo el capitán», dirigida por el australiano Henri Safrán y que nos cuenta con imágenes maravillosas el encuentro de un niño y un pelícano, que se alían para proteger la Naturaleza de una zona salvaje de la costa australiana. Como es habitual, este mismo film se proyectará también el domingo, en sesión matinal de 11,30 en el cine Ducal, para los niños de Capiscol y Gamonal.

Los próximos títulos son:

25 y 26 de Enero: «Tarzerix».

1 y 2 de Febrero: «Loco, loco asalto a un Banco».

15 y 16 de Marzo: «Las aventuras del barón fantástico».

22 y 23 de Marzo: «La guerra de los Mundos».

Cine para jóvenes y adultos

En cuanto al Cine Club Municipal que inicia también sus actividades el sábado a las 19,30, en el Centro Cultural «Francisco Salinas», al igual que el Cine Forum Infantil, con la proyección de la excelente película del grupo inglés Monthy Phyton «Los héroes del tiempo», en la que continúan con su especial sentido del humor, logrando un film rebosante de talento e imaginación y lleno de hallazgos visuales y sugerencias.

Con esta cinta se inicia el ciclo de «Cine de humor», que será completado con las películas:

25 de Enero: «Tiempos modernos», de Charles Chaplín.

1 de Febrero: «Toma el dinero y corre», de Woody Allen.

8 de Febrero: «Los hermanos Marx en el Oeste».

Original de Angel del Campo Camino

El próximo día 27 se estrenará el Himno a Gamonal

Burgos (DB).- El próximo día 17 se estrenará el Himno a Gamonal, del que es autor don Angel del Campo Camino. Este acto tendrá lugar en la inauguración de la Casa de Cultura del populoso barrio, a las ocho y media de la tarde.

Lo cantarán los coros de la Real y Antigua, el parroquial de San Pablo, el de Fátima y la Coral Hispana, con un grupo orquestal de viento, estando al piano doña Blanca Solas.

La letra de este himno dice así:

Con vítores de gloria te cantamos
insigne y populoso Gamonal,
henchido el corazón, hoy te entonamos
Un himno de entusiasmo fraternal.

Tus manos de gigante noble abrazan
a hombres que venidos de mil villas
tus lares mecen y juntos se solazan
por ser de la Cabeza de Castilla.

Alegres dulzainas
endulzan tus aires
cien danzas te danzan
con gracia y donaire,
Peñas y chanfainas
buscan tu socaire...
¡Y Burgos es perenne festival,
canción de amor y vida en Gamonal!

Feudo de pintores,
plantel de poetas,
músicos, cantores,
todos a tus puertas
con Musa de ardores
variopinta y cierta...
¡Y Burgos es venero cultural
que arrulla en río de arte a Gamonal!

Tu historia milenaria crece altiva
en un campo de gules y gamones,
do, la Antigua y gentil Santa María
nacer te vio con bien regios blasones

Don Fernando I te apadrina
y te da nombradía y prez real,
sus hijas Doña Urraca y Doña Elvira
te revisten de halo episcopal

Tus campos de flores
siguen fascinando
tus vellos alcores
están destellando
técnicos fulgores
del gran dios Vulcano...
¡Y Burgos es alfoz del insdustrial
en el gran polo azul de Gamonal!

A ritmo de horario
y con marcial gloria
miles de operarios
que avanzan la historia
viven de tu erario
de industrial euforia...
¡Y Burgos canta al actual mundo solcial
con la vibrante voz de Gamonal!

¡Qué viva Gamonal!
¡Qué viva Gamonal!
Mi vida y mi amor
en ti con gloria están.
¡¡¡Qué viva, que Viva y Viva!!!

Hoy, en Valladolid

Reunión del comité ejecutivo del Congreso de Historia de las Cortes

Burgos (J. A. G.). — Hoy se reunirá en Valladolid el comité jecutivo del Congreso de Historia de las Cortes de Castilla y León para decidir las fechas de su presentación que se realizará en nuestra capital. Asimismo se abordará la propuesta para que S. M. don Juan Carlos ostente la presidencia de honor de este congreso científico.

José María Arribas, teniente de alcalde y miembro de este comité ejecutivo en representación del Instituto de Estudios Castellanos, asistirá a esta reunión de la que saldrán las fechas oficiales para la presentación del Congreso de Historia de las Cortes de Castilla y León.

Aunque aún no hay nada decidido oficialmente, la fecha de este acto se podría situar en la tercera semana del próximo mes y en él estarían presentes los presidentes de las Cortes de Castilla y León, Dionisio Llamazares, y del Instituto de Estudios Castellanos, Rafael Pérez Escolar.

Otro de los temas que abordará es la propuesta, que se enviará para ser ratificada a la Mesa del Parlamento autónomo, para que S. M. don Juan Carlos ostente la presidencia de honor del citado Congreso, que se iniciará en Burgos en el mes de Septiembre de este año.

Asimismo, el comité ejecutivo pasará revista a distintos aspectos organizativos de este encuentro histórico internacional que está estructurado en tres fases: Burgos (1986), Salamanca (1987) y León (1988) en las que se abordará las épocas medieval, moderna y contemporánea de las Cortes de Castilla y León.

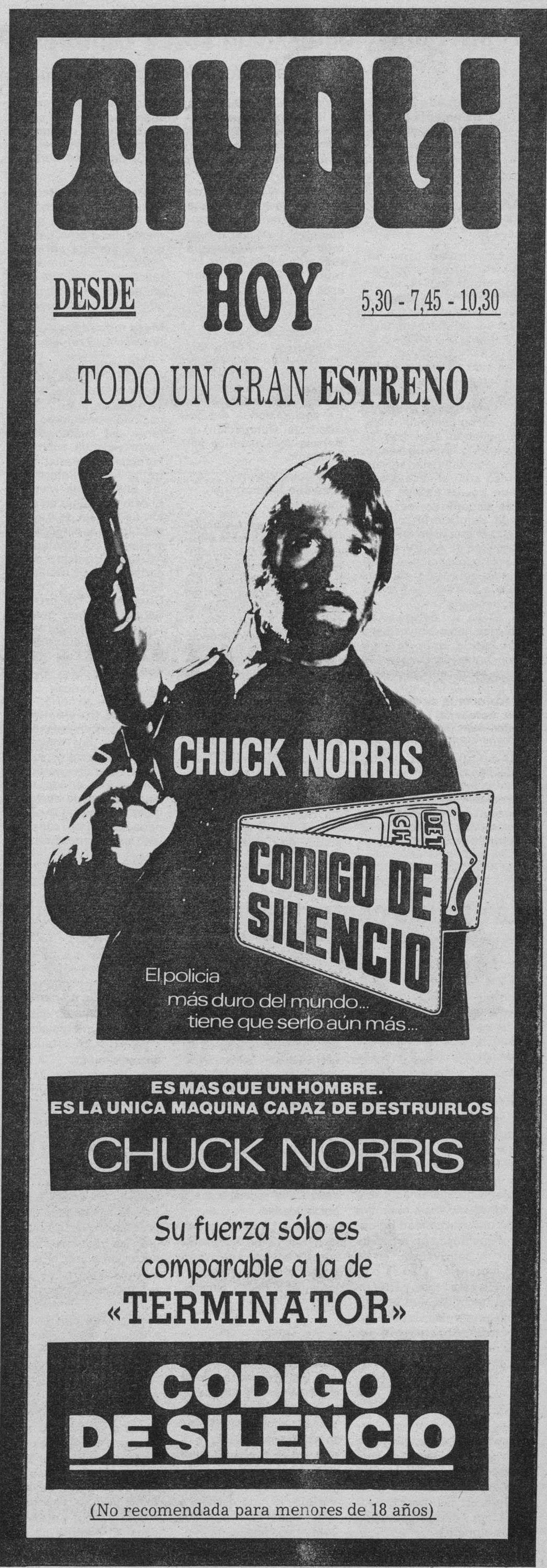

M.C.D. 2018

Primer aniversario de la Lonja Agropecuaria arandina

La Federación de AA.VV. apoya al delegado de Barrios cesado

Aranda de Duero (Mery Varona). — Mañana, sábado, a las 12 horas, tendrá lugar la 54 sesión de la Lonja Agropecuaria, comenzando, así, su segundo año de vida. El primer aniversario de la Lonja será celebrado con un acto conmemorativo al que han sido invitadas autoridades provinciales y regionales, a quienes se ofrecerá un vino de la Ribera a partir de las 14 horas. La Lonja Agropecuaria inició sus actividades el 12 de Enero de 1985 y obedecía a una antigua aspiración del sector agropecuario de la comarca. Celebra sus sesiones en uno de los salones de la Caja de Ahorros del Círculo y forma parte de las competencias asumidas por la Oficina de Promoción y Desarrollo de Aranda.

La Federación de AA.VV. apoya al delegado de Barrios cesado

La Federación de AA.VV. hizo público ayer un comunicado en el que manifestaba su apoyo al recientemente cesado delegado de Barrios, José Mª Rojas, uno de los concejales socialistas que han sido apartados de las responsabilidades municipales.

La Federación estima que dicho concejal estaba cumpliendo bien con su cometido manifestando, en consecuencia, su sorpresa ante el cese decretado por el alcalde y su des- acuerdo con esta medida. Anuncia el comunicado el propósito de la Federación de AA.VV. de solicitar explicaciones al alcalde sobre los motivos que le han llevado a tomar tal decisión.

El ya ex delegado de Barrios había convocado a las Asociaciones de Vecinos antes de conocer su cese a una reunión prevista para el día 15, en la que daría cuenta de las líneas de actuación del presupuesto en lo que afectaba a sus competencias, reunión que se celebró, efectivamente, el pasado miércoles. José Mª Rojas procede del movimiento vecinal y fue durante muchos años miembro de la junta directiva de la Asociación de Vecinos Santa Catalina, la más veterana de las existentes en la población. Procedente de formaciones políticas a la izquierda del PSOE, se integró recientemente en este partido desde donde viene realizando una oposición al grupo de gobierno municipal que ha sido considerada por el alcalde como incompatible con su cargo de delegado de Barrios, causa que llevó al cese en dichas funciones. En declaraciones del Sr. Abad, la Delegación de Barrios será asumida por él mismo.

Jubilación de un veterano funcionario municipal

Ayer, jueves, fue el primer día de jubilación efectiva del veterano funcionario municipal don Emiliano Romero Benítez, tras 45 años de trabajo en las oficinas de la Casa de la Villa.

El Sr. Romero accedió a su puesto de funcionario el año 1940 y ha visto pasar por el sillón de la Alcaldía, desde entonces, a don Bartolomé Blanco, don Emeterio Sendín (en funciones), don Pedro Sanz Abad, don Félix Arranz, don Eduardo García Berzosa, don Luis Mateos, don José Eugenio Romera, don Ricardo García, doña Leonisa Ull, don Rafael de las Heras y, el actual, don Porfirio Abad.

Don Emiliano Romero, hombre polifacético que, sin duda, llenará sabiamente las horas de ocio que le permite su nuevo estado, recibe numerosas felicitaciones de sus compañeros y amigos, a las que unimos las nuestras.

Mesa redonda sobre la Formación Profesional

Organizado por el Comité de Alumnos del Instituto de Formación Profesional Juan Martín el Empecinado, se celebró en la tarde del miércoles una mesa redonda sobre «La Formación Profesional y la futura ley de Reforma de las Enseñanzas Medias». El acto tuvo lugar en el salón de la Caja de Ahorros del Círculo y contó con la presencia del diputado de AP, César Huidobro, de los parlamentarios socialistas Federico Sanz y Octavio Granados, y del profesor Santos Martínez que ostentaba la representación del PCE. Moderó el debate el alumno Luis Mateos Cuesta.

Sucesos

En la Comisaría de Aranda se han presentado denuncias por robos cometidos en establecimientos y viviendas particulares situadas en las inmediaciones de la carretera de La Aguilera que se supone han sido realizados por los mismos autores. Así, en el bar La Cabaña han sido sustraidos efectos por valor de 40.000 Ptas. causando daños valorados en 12.000. De la firma Mármoles Pelegrín se llevaron útiles y herramientas valorados en 140.000 Ptas. produciendo daños por valor de 100.000, y en viviendas que se encuentran deshabitadas han desaparecido efectos por valor de 15.000 Ptas., sufriendo daños tasados en 10.000.

Por otra parte, en la madrugada del jueves se produjo un robo en joyería de Félix Edo donde personas no identificadas cortaron la verja metálica y rompieron la luna del escaparate. La activación de la alarma impidió que los ladrones accedieran al interior del establecimiento, por lo que éstos se llevaron únicamente algunas bandejas de la exposición valoradas en 225.000 Ptas. Los daños se cifran en 30.000 Ptas.

Retraso en la firma de los créditos de tesorería

En medios económicos está sorprendiendo el retraso por parte del Ayuntamiento en la firma de los créditos de tesorería por importe de 200 millones de pesetas, que fueron aprobados en pleno municipal del pasado día 7.

Como se recordará, en aquella oportunidad se acordó facultar al alcalde para que suscribiera el crédito de acuerdo con la oferta más ventajosa, toda vez que los anteriores habían vencido al 31 de Diciembre. Según se indicó en la misma sesión, existían ofertas de las Cajas de Ahorros Municipal y del Círculo y del Banco Exterior de España, contemplándose en todas ellas un interés del 13% y unos gastos de comisión que en los casos de las Cajas era del 0,5% y en el Banco Exterior del 0,25%.

Los créditos vencidos habían sido suscritos a razón de 100 millones con la Caja del Círculo y la misma cifra con el Banco Exterior.

Sorprende tanto más el retraso por cuanto los intereses de demora pueden suponer un recargo diario a las arcas municipales en torno a las 100.000 Ptas. habida cuenta que al interés de los créditos vencidos —del 15,25%— hay que añadir la penalización del 2,5%, es decir, un total del 17,75%, con lo que la demora en adoptar una decisión puede haber costado ya a la economía municipal un recargo de 1.700.000 Ptas.

Comunicado de UGT

Según comunicado remitido por UGT han comenzado ya las negociaciones del convenio de la industria textil y la confección. Entre los puntos más importantes presentados por dicho sindicato dentro de la plataforma reivindicativa, se encuentran los referidos a salario, jornada partida, jornada continuada, vacaciones, antigüedad, permisos y excedencia por maternidad.

Farmacia de guardia: doña Rosario Berdugo, Avda. Castilla, 54.

Radiocadena Aranda

6,00 Castilla y León al despertar; 7,00 Castilla y León a las siete; 8,00 España a las ocho; 8,30 Radiocadena deportes; 9,00 La chistera; 9,30 Informativo provincial; 9,45 La chistera; 10,00 La radio de Aranda; 13,00 El que sabe, sabe; 13,30 Crónica de aquí; 13,45 Crónica de aquí, Aranda y La Ribera; 14,00 Diario hablado; 14,30 Informativo de la tarde; 15,00 Portección civil; 15,15 Musicolandia; 17,00 Las tardes de aquí; 18,00 Las tardes de Radiocadena; 19,00 Apueste por una; 20,00 La hora deportiva; 21,00 Las noches de Radiocadena Aranda; 22,00 Mañana ya verás; 23,45 Boletín informativo; 24,00 La noche es de Pilar.

A las horas en punto boletines informativos nacionales. A las 10, 11 y 12 boletines informativos regionales.

La escuela como descubrimiento de valores y aptitudes

Los Barrios de Bureba (J. A. Larreategui).—En la escuela se debe plantear seriamente el tema de la necesidad de que el muchacho puede descubrir y desarrollar todos aquellos valores y aptitudes intelectuales, sociales, humanas y religiosas de que sea capaz. Se le debe orientar y ayudar a realizar su personalidad, de modo que pueda ahondar y desarrollar en sentido pleno su identidad como individuo y como miembro de una comunidad humana que busca un progreso en la convivencia, en la comprensión y en la paz.

En esta labor, partimos del hecho de que la educación en valores debe ser fundamentalmente un contagio de actitudes vividas, es decir, que no nos basta en creer en unos determinados valores y proclamarlos con fuerza, sino que debemos reflejar y demostrar coherencia entre lo que decimos y lo que hacemos, así se creará en la escuela y su entorno un clima propicio para la educación y el crecimiento de los alumnos.

Por esto se debe pretender, no sólo, que los alumnos aprendan a pensar y a hacer, sino que aprendan, sobre todo, a ser ellos mismos y a compartir con los demás esas realidades, que después serán vida. Estos valores y aptitudes, nunca pueden ser impuestos, sino que cada persona, grupo, comunidad y pueblo debe irlos descubriendo, desarrollando y asumiendo, según sus capacidades y posibilidades.

De aquí, que la escuela, y por tanto, los profesores y educadores deben actuar al unísono con algunas realidades concretas:

1.—Deben proponer a los alumnos situaciones concretas que les ayuden a prepararse para tomar decisiones con libertad y responsabilidad. Que sepan ser ellos mismos y no marionetas o veletas a merced de cualquier viento.

2.—Se les debe motivar en la adquisición y maduración de criterios valorativos adecuadamente estructurados que orienten su conducta y comportamiento, pero sin presiones o paternalismos ridículos o interesados.

3.—Dar importancia al descubrimiento y la sunción de aquellos valores que les unen a un grupo humano y que les permiten compartir su autenticidad e identidad con el resto de los demás hombres.

4.—Intentar que toda la tarea docente y educativa de la escuela, la programación, la metodología, las relaciones interpersonales y la organización del centro, se inspiren en una propuesta coherente de valores que tengan como fin el hombre, la persona humana, y no otros sucedáneos o intereses partidistas.

En estos últimos años hay ciertos valores que se les ha dado demasiada importancia y que han antepuesto al único valor importante que es el hombre. Pensemos en el dinero, el sexo, el deporte, la moda, la droga y otros muchos. El hombre ha quedado un poco oculto y muchas veces subyugado por estos valores secundarios. Es necesario recuperar la supremacía del hombre y sus valores y ponerle de nuevo en el lugar que le corresponde. Se habla demasiado de valores humanos, pero demasiadas veces cuando comenzamos a actuar no somos coherentes con esta realidad y fácilmente conculcamos estos vaalores en beneficio de ocultas intenciones o beneficios.

Si en la escuela no intentamos cambiar esta mentalidad, los niños llegarán a mayores y caerán en los mismos errores y en los mismos lazos que ahora condenamos.

Misión difícil de los educadores, pero que cae dentro de sus competencias y de su responsabilidad de formar hombres que mañana serán los responsables de la sociedad y del mundo que se avecina. No se puede eludir esta responsabilidad, sin traicionar nuestra obligación de educadores y formadores de personas.

Turismo de invierno en Brañosera

Brañosera (F. S.). — ¿Ya conocéis Brañosera? Pues animaros y conocerle en esta época y en la del verano también.

El domingo día 12 del corriente, en el «Golobar» fue según las manifestaciones una verdadera gozada, para los amantes del deporte de la nieve. Funcionan dos telearrastres desde las diez de la mañana hasta las cinco de la tarde, ocupando las inmejorables pistas, unas trescientas personas, hombres, mujeres y niños amantes del deporte, independientemente en el barracón habría otras cincuenta personas más o menos. Buenas jijas, morcilla y torreznos de panceta se degustaron en él. Según manifestaciones de los deportistas, se lo habían pasado «bomba», a pesar de que la carretera de acceso a los remontes y aparcamentos, estaba francamente mal abierta y decían ¿por qué la Diputación no la abrirá mejor, por lo menos para que se cruzasen dos coches, en evitación de atascos. Y proseguían diciendo que, ¿por qué las autoridades de la Comunidad Autónoma no visitarán en estos días las pistas para comprobar en ellas la veracidad del asunto de la nieve y se ocuparan a la promoción del estupendo deporte? ¿Por qué no se promocionarán además de las pistas el pico del Torreón y la Cueva del Cobre, estando tan cercanos como están y estando el acceso tan bueno hasta el refugio de montaña que sigue sin terminar y del que se oye extraoficialmente, que ha sido cedido a la Universidad de Valladolid?

Lo que no cabe duda, es que Brañosera reúne unas condiciones más que buenas y dignas de ser promocionadas, en favor de los palentinos, de la Comunidad de Castilla y León y de la Cantabria, nuestra vecina.

Pues somos optimistas (la vida nos da), y como dice vulgarmente el refrán «Poco a poco la vieja va hilando el copo». Pues ánimo autoridades, que en Brañosera, turísticamente hay mucho que hilar, pero preferimos que el hilado sea con máquina y no a mano como antiguamente, pues así el programa turístico de nuestro pueblo, se tejerá primero.

M.C.D. 2018

La Asociación de Consumidores de Miranda muestra su preocupación por los precios

El Barrio de La Nave celebra hoy la fiesta de San Antón

Miranda (Salvador Moneo).—ACUME (Asociación de Consumidores y Usuarios de Miranda ha hecho público el siguiente comunicado:

«La llegada del nuevo año, trajo consigo un motivo de preocupación para todos los consumidores en general, el impuesto ya famosisímo de mombre, pero desconocidísimo en sus aplicaciones. I.V.A. (Impuesto sobre el Valor Añadido).

Poco sabemos de este impuesto, de momento lo que más nos preocupa de él, es la posible picaresca que su aplicación puede generar y que sin lugar a dudas el consumidor será el más perjudicado.

ACUME entiende que la falta de información, con que la Administración Fiscal de nuestro País ha tratado un tema tan importante, como es la aplicación de un impuesto que constituye una reforma fiscal importantísima en nuestro sistema tributario, junto al resultado de comportamientos particulares por parte de algunos industriales y comerciantes, posiblemente provocará una dinámica de subida de los precios, que en muchos casos no se ajustarán a las normas de aplicación del I.V.A.

La Administración propone un compás de espera de tres meses vengan otros tres y así hasta quién sabe cuándo.

De momento ACUME, se propone contribuir dentro de sus posibilidades, a que el ajuste de este impuesto sea lo menos traumático posible para el bolsillo de los consumidores, creando en sus oficinas un servicio de información de recogida de quejas y denuncias, con miras a poder atender a todos sus asociados y consumidores en general que tengan dudas sobre casos particulares de aplicación del I.V.A.

Las consultas, quejas y denuncias, se recogerán en las oficinas ACUME de siete a nueve de la tarde, de lunes a viernes».

Hoy, San Antón

Hay un dicho popular «De los santos frioleros, San Sebastián el primero», ¡Detente, varón, que primero es San Antón!. Y hoy es san Antón, fiesta que tiene especial encanto y tradición en nuestro Miranda y concretamente en el barrio de La Nave, donde está la ermita del Santo y que como ya dejamos dicho, es la Cofradía de San Antón la que se encarga de organizar los actos y festejos. Pero esta festividad no queda constreñida al barrio de La Nave, sino que se celebra en toda la ciudad, en muy diversas formas, pero siempre con las sopas o patatas con chorizo como plato obligado en este día. Y abundan las meriendas o las cenas en cuadrilla y la clásica alegría que da una mesa compartida.

La Asociación de Vecinos de las Tres Calles, tampoco quiere dejar pasar la fecha sin celebrarla y ha preparado para hoy a las ocho, en su domicilio social, una merienda colectiva a precios «tiraos» y a base de sopas con chorizo y morcillas de cerdo, naturalmente bien regadas con el rico «tintorro» que se usa por estas latitudes.

IX Campeonato de Fútbol-Sala

Según van avanzando las jornadas, crece el interés en este campeonato en el Grupo A, de Veteranos. Se han reducido las distancias y así tenemos que en cabeza marchan Cervantes A y Gometero, con 21 puntos. Con 19 están Pilsa Falenos y Joyería Otero-Barbis, es decir, todavía no hay nada decidido sobre quién será el campeón.

Muy distinta es la situación en el Grupo B, en el que Joyería Otero-Barbis lleva 28 puntos de los catorce partidos disputados, que quiere decir que ha ganado todos los encuentros. A cinco queda Bayquisa y los demás quedan descolgados.

En el Gupo de Jóvenes, también es Joyería Otero Barbis el que marcha en cabeza con 26 puntos y ninguna derrota. Y resulta impresionante su goalaveraje con 106 goles a favo y sólo 19 en contra. A tres puntos, está Plumpy y ya, a seis quedan Orosco y Cuadros Diba.

«Saluda» del nuevo comisaio-jefe de Policía

Acusamos recibo de un atento «saluda» del nuevo comisario-jefe de Policía, de Miranda, en el que nos comunica la toma de posesión de su cargo y su ofrecimiento tanto profesional como particular. Por nuestra parte, reiteramos nuestra bienvenida a don José Antonio Saldaña Poza y asimismo quedamos a su diposición desde DB y particularmente.

Limpieza de faroles

Buena labor la que se está realizando, con la limpieza de los artísticos faroles instalados en las calles y plazas de Real Aquende, que tenían falta de ser limpiados. Una cosa es que dadas las características del barrio, el alumbado quede como algo difuminado y otra muy distinta que no se viera apenas.

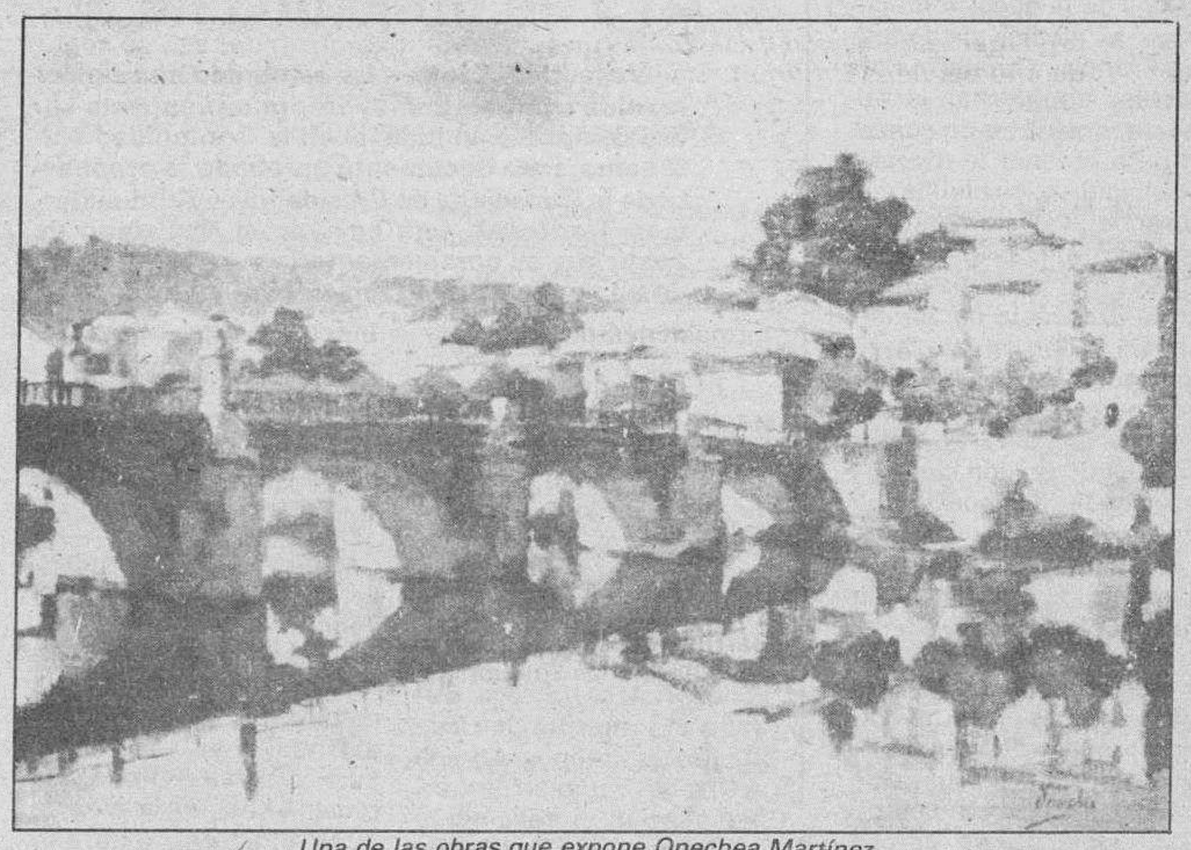

Una de las obras que expone Onechea Martínez.

Federico Keller

En su día nos ocupamos de esta calle que lleva el pomposo nombe de Avenida de Federico Keller y que está mismamente, en la esquina del Puente de Carlos III, a la derecha según llegamos a Real Aquende. Lo de Avenida quedó en proyecto y en un sólo tramo de unos treinta metros de longitud. Presentaba un feo aspecto y hace cierto tiempo se comenzó a adecentarla, como corresponde al entorno. Y ahora vemos con satisfacción que en lugar de asfaltarla, va a ser embaldosada, como ocurriera con otra calle de poca entidad, la de Torrijos.

Llueve

Bienvenida sea la lluvia, para limpiar la atmósfera, las calles y favorecer al campo. Recordamos que el pasado año por estas fechas, nos cayó una nevada bastante copiosa. La temperatura es buena y todo ello, puede servir para que la gripe, que ha venido atacando fuerte, inicie su retirada.

«Familia Castellana» prepara sus próximas actuaciones

El Grupo de Danzas «Familia Castellana», continúa su preparación y puesta a punto, de cara a las próximas actuaciones, a las cuales, incorporará nuevo repertorio de bailes. En esta línea de investigación y pefeccionamiento, el pasado fin de semana, visitó nuestra ciudad, el coreógrafo burgalés Juan José Linares. Compartió con los componentes de este Grupo, varias horas de trabajo y ensayo, qúe han servido para descubrir de manos de un experto, nuevas facetas, que sin luga a dudas, enriquecerán nuestro folklore.

La colaboración de este singular coreógrafo, catedrático de Danza en el Conservatorio de Madrid, con «Familia Castellana», viene produciéndose últimamente, dado el apoyo que presta a los Grupos de Danzas de nuestra provincia, y que de una forma especial, se hace patente en el Cursillo de Danzas Provinciales que todos los años organiza la Excma. Diputación, y cuya dirección corre a su cargo.

Gratas jornadas de trabajo, las que el coreógrafo burgalés, Juan José Linares, ha vivido en nuestra ciudad, con el Grupo de Danzas «Familia Castellana», los pasados días 11 y 12 del corriente mes.

Onechea Martínez expone en la Caja del Círculo

Desde ayer y hasta el próximo día 24, expone en el Salón de la Caja de Ahorros del Círculo, el pintor José Luis Onechea Martínez, nacido en Dueñas (Palencia). Presenta 30 cuadros, entre óleos, acuarelas y dibujos de variados temas, abundando los paisajes, entre los que hay varios de Miranda. Ha efectuado numerosas exposiciones y obtenido diversos premios y becas. Actualmente continúa cursando estudios en Bellas Artes de Madrid. Una muy interesante exposición, digna de ser visitada.

Peña mixta El Buen Humor

La directiva de la Peña mixta El Buen Humor comunica a todos sus componentes que hoy, viernes, día 17, a las siete de la tarde, se celebrará reunión general, al final de la cual se servirá un vino español.

Radiocadena Miranda

6,00 a 7,00 Radiocadena al despertar; 7,00 a 7,50 Castilla y León al despertar; 7,50 a 8,00 Noticias y música; 8,00 a 8,30 España a las ocho (nacional); 8,30 a 9,00 Radiocadena Deportes (nacional); 9,00 a 12,45 Radiocadena en la calle; 12,45 a 13,00 En la picota; 13,00 a 13,30 «El que sabe, sabe»; 13,30 a 13,45 Informativo regional; 13,45 a 14,00 Informativo local; 14,00 a 14,30 Diario hablado de RNE y RC. E.; 14,30 a 15,00 Radiodeportes; 15,00 a 17,00 Tardes de radio; 17,00 a 18,00 Magazine regional (las tardes de aquí); 18,00 a 19,00 Las tardes de Radiocadena; 19,00 a 20,00 Apuesta por una; 20,00 a 21,00 La hora deportiva; 21,00 a 22,00 Divertimento; 22,00 a 23,45 Mañana ya verás; 23,45 a 24,00 Informativo de Radiocadena Española; 24,00 a 6,00 La noche es de Pilar.Los martes a las once «Si Vd. fuese jurado».- Boletines nacionales e internacionales a las horas en punto.- Boletines informativos regionales a las 10, 11, 12 y 18,00 horas.Boletín informativo provincial de 9,30 a 9,40 horas.Boletín informativo local a las 11,30 horas.

Estampas mirandesas. La barriada de Nuclenor. — *En terrenos que de niños conocíamos como la finca de Cadiñanos, situados en lo que ahora se denomina Los Llanos, entre el Camino de Los Pinos, Las Matillas y la nacional Madrid-Irún, se alza esta barriada de modernas edificaciones, con zonas ajardinadas y excelentemente urbanizada, construida en su día por la empresa Nuclenor, para viviendas de los técnicos administrativos y empleados de la Central de Santa María de Garoña, que forman un bonito conjunto urbanístico, en la antesala de la entrada a la ciudad.*

En la foto de Truchuelo podemos ver uno de los hermosos bloques que forman esta urbanización de Nuclenor.

M.C.D. 2018

Críticas de la oposición palentina al alcalde Jambrina

Palencia (Efe). — Los grupos de la oposición acusaron al alcalde de Palencia, Francisco Jambrina, de intentar aprovechar la ausencia forzada de un concejal para obtener la mayoría municipal en los plenos, celebrados ayer, con carácter de urgente, el primer pleno del Ayuntamiento palentino sin la presencia del concejal del grupo mixto David Rodríguez Enciso, inhabilitado para desempeñar cargos públicos durante el mes y un día de prisión a que ha sido condenado por un delito de injurias.

Los portavoces de los grupos de oposición criticaron al alcalde por la convocatoria con carácter urgente —en un plazo de 24 horas— de este pleno, al estimar que el orden del día no era para tal urgencia. Además, la oposición indicó que el alcalde quería aprovechar la ausencia de Rodríguez Enciso para sacar adelante el mayor número de asuntos posibles, aprovechando el voto de calidad del alcalde. Con la ausencia del concejal condenado, oposición y Grupo Popular disponen de doce concejales cada uno, por lo que decide el voto del presidente de la Corporación.

Sin embargo, asuntos de máximo interés, como la aprobación de los presupuestos municipales, que ronda los dos mil millones de pesetas, y los sueldos de los concejales, serán tratados en próximos plenos.

Abierta una nueva línea de ayuda a las mancomunidades

La Junta aprueba la demarcación judicial

Valladolid (Efe). — La Junta de Consejeros, reunida ayer, aprobó un informe-propuesta sobre demarcación judicial en la Comunidad Autónoma. Este documento aprobado, a propuesta de la Consejería de Presidencia y Administración Territorial, será enviado al Ministerio de Justicia y es complementario a otro ya remitido en su día sobre el mismo tema.

El informe-propuesta prevé la creación de tres nuevos partidos judiciales (Peñafiel, Saldaña y Villapando), con lo que la cifra definitiva se eleva a cincuenta para Castilla y León. Con anterioridad ya se propusieron otros cinco partidos judiciales: Tordesillas, Tierras de Coca, Bureba y Montes de Oca, Sahagún de Campos, Agreda y Olvega. También se contemplan en el documento algunas modificaciones en los límites de varias demarcaciones judiciales en busca de una más eficaz descentralización de la justicia.

Dentro del capítulo de líneas de ayudas, aprobó la creación de un fondo de 216,9 millones de pesetas para fomentar las mancomunidades municipales durante 1986. El acuerdo establece que las ayudas se concederán para sufragar parte de las obras, proyectos o inversiones de servicios mancomunados, pueden compatibilizarse con otras subvenciones y su cuantía máxima alcanza el cincuenta por ciento del importe total de las obras.

La Junta fue informada por la Consejería de Presidencia del programa de ayudas a corporaciones locales para la mejora de medios en la prevención y extinción de incendios. Este programa tiene carácter anual y a través de él se otorgarán este año 222,1 millones de pesetas.

Sus destinatarios son las Diputaciones provinciales y los municipios o mancomunidades a cuyo cargo se encuentran dotaciones o parques de bomberos.

Casas Consistoriales

En la sesión, se informó por la Consejería de Presidencia del programa de mejora de Casas Consistoriales, para el que este año se concederán subvenciones cuyo importe asciende a 298,4 millones de pesetas.

Las ayudas de este programa se concederán para la realización de obras de adecuación de las oficinas municipales y para la restauración, consolidación o construcción de casas consistoriales.

La Junta aprobó un decreto por el que el fomento de la producción apícola será incluido entre las líneas de actuación para la reforma y desarrollo agrario de la zona de Sayago-Aliste, en Zamora.

Finalmente, la Junta autorizó a la Consejería de Educación y Cultura un gasto por valor de 548,5 millones de pesetas para la convocatoria de subvenciones destinadas al área del deporte.

De esta partida, 436,5 serán subvenciones para corporaciones locales para la construcción, aplicación y equipamiento de instalaciones deportivas públicas. También se convocarán subvenciones por valor de 112 millones de pesetas para la realización de actividades deportivas, destinadas a clubes y asociaciones deportivas.

CC.OO. pide la descentralización «urgente» del INEM

Valladolid (Efe).- El secretario general de Comisiones Obreras de Castilla y León, Javier Fernández, solicitó ayer la urgente descentralización del Instituto Nacional de Empleo (INEM).

Fernández ha subrayado que la descentralización del INEM es totalmente imprescindible para que cumpla mejor sus funciones, aunque añadió, la Administración Central y la mayoría de los Gobiernos autónomos, entre ellos el de Castilla y León, «no están por la labor».

Javier Fernández ha resaltado que la descentralización del INEM debe ir acompañada de mayores competencias para este organismo en gestión de ofertas y demandas de empleo, protección al desempleo y fomento de empleo. El secretario general regional de CC.OO. precisó que el INEM debe convertirse en un «verdadero» Instituto Público, que para poder cumplir su «función social»

Fernández ha señalado que CC.OO. está preocupado por el bajo índice de cobertura del subsidio de desempleo, que afecta a un 31 por ciento de los parados, cuando las previsiones del Gobierno para el año pasado se centraban en una cifra superios al 40 por ciento.

El fiscal estudia un nuevo recurso contra un permiso al ultra Hellín

Valladolid (Efe).- El fiscal jefe de la Audiencia Territorial de Valladolid estudia un nuevo recurso contra la concesión de un permiso de cinco días al ultraderechista Emilio Hellín, recluido en el Centro Penitenciario de Zamora.

En el caso de que el Fiscal decida tomar esta medida, el nuevo recurso, en este caso de queja, sería interpuesto ante la Audiencia Nacional o ante la Audiencia Provicial de Zamora, según informaron a «Efe» fuentes de la Audiencia Territorial.

Emilio Hellín, condenado por el asesinato de la joven Yolanda González, solicitó al centro Penitenciario de Zamora un permiso vacacional de cinco días para trasladarse a Cartagena (Murcia), que le fue denegado. Ante esta situación, Hellín recurrió ante el juez de Vigilancia Penitenciaria de la Audiencia Territorial de Valladolid, quien dictó un auto por el que se revoca la decisión del centro penitenciario de Zamora y se concede el permiso. El Ministerio Fiscal interpuso un recurso de reforma de este auto, que no fue admitido a trámite. Esta situación ha provocado que el fiscal estudie la interposición de un recurso de queja.

A-68 Bilbao-Zaragoza

AUTOPISTA VASCO ARAGONESA C. E. S. A.

POR LA AUTOPISTA, UN PREMIO COMO UN CAMION.

INTERALAS

Es una suerte para el transporte viajar por la Autopista A-68. Y en 1986 todavía más.
Entre los conductores de vehículos pesados realizaremos un gran Sorteo Anual de un extraordinario Tractocamión SCANIA. Y trimestralmente, un juego de 6 neumáticos FIRESTONE. Para los conductores de vehículos ligeros tenemos otros grandes premios.
Pida folleto informativo en las cabinas de peaje.
Exija sus boletos, consérvelos para todos los Sorteos del año, ¡y mucha suerte!

GRAN PREMIO AL TRANSPORTE 1986

SORTEO ANUAL | Tractocamión SCANIA R-112 MA 4×2 Intercooler

SORTEOS TRIMESTRALES | Juegos de 6 neumáticos Firestone

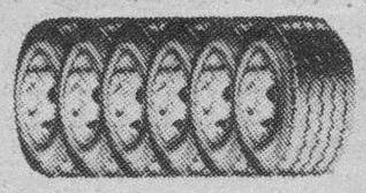

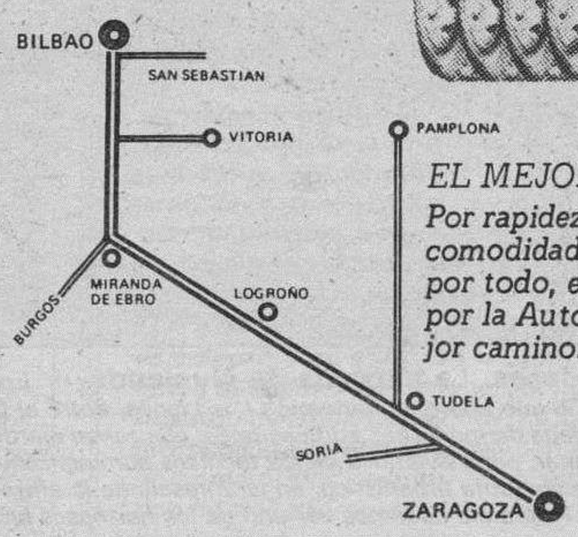

EL MEJOR CAMINO.
Por rapidez, por seguridad, por comodidad, por economía... por todo, es una suerte viajar por la Autopista A-68. El mejor camino.

M.C.D. 2018

Crónica política

Jornada de expectativas, con Israel al fondo

Lorenzo Contreras

La actualidad está hecha hoy de apuntes y retazos, con temas sin terminar y notables expectativas abiertas. Eso ocurre, por ejemplo, con la inminencia no oficialmente confirmada del reconocimiento de Israel por España, que parece ofrecerse como una inconmovible realidad en el plazo de horas. Lo mismo sucede con la enfermedad del alcalde de Madrid, Enrique Tierno Galván, por cuya recuperación —cosa más bien difícil— hacen votos todos los madrileños.

Otra expectativa viene dada por la investidura de Gerardo Fernández Albor como presidente de la Junta de Galicia. Algunos imaginativos piensan aquí, en Madrid, que el bloqueo de la elección del presidente Fernández Albor podría dar oportunidad para una repetición de las elecciones gallegas, con un juego de fechas que hiciera imposible la celebración del referéndum sobre la OTAN. Pero eso es demasiado imaginar cuando ya está además presentada oficialmente la campaña del referéndum mediante una rueda de Prensa a la que han asistido el secretario de imagen del partido, Guillermo Galeote y el número 3 del PSOE y secretario de organización, José María Benegas. Benegas ha confirmado que el Gobierno tiene sus sondeos de opión —¿y cómo no si cuenta con el Centro de Investigación Sociológicas?— y refiere que esos sondeos son favorables al Ejecutivo por poco margen.

Hay otra expectativa en relación con la ETA, que acaba de perder, en una eficaz acción de la Guardia Civil, nada menos que a tres militantes en una sóla y fallida intentona armada contra un camión francés. Mientras tanto, París mantiene su colaboración con Madrid y dos activistas de ETA refugiados en Francia han sido detenidos para disponer su envío a Cabo Verde. Es la política de destierros, que, junto con la de reinserciones sociales, tanto daño vienen causando a la organización independentista vasca.

De todas estas noticias, la más importante sin duda, por su compleja repercusión política, continúa siendo la que se refiere al reconocimiento del Estado de Israel. Es muy significativo que el representante oficial de Israel ante la Organización Mundial del Turismo, con sede en Madrid, se haya desplazado a Tel-Aviv, seguramente para la preparación del canje de notas. El señor Haddas es un hombre muy influyente en la capital de España y su ausencia momentánea refuerza ahora el pronóstico de una llamada para la consulta decisiva.

Entre tanto, desde San Juan de Puerto Rico, Francisco Fernández Ordóñez, ministro de Asuntos Exteriores, no cesa de confirmar los augurios de este establecimiento de relaciones diplomáticas Madrid-Tel Aviv, cada vez que algún periodista u órgano de Prensa le consulta.

Así, pues, lo razonable es creer en un canje de notas para esta misma semana. Y estamos en viernes, con Consejo de ministros incluido. Fernández Ordóñez alude a los «momentos finales» del proceso diplomático.

Peces Barba fue recibido ayer por Juan Pablo II

Roma (Efe). — Entre la Iglesia Católica y el Estado español «no hay problemas fundamentales», declaró el presidente del Congreso de los diputados español.

El señor Peces-Barba formuló estas declaraciones al término de la audiencia que mantuvo con el Papa Juan Pablo II en el Vaticano.

El presidente del Congreso se desplazó a mediodía a los palacios del Vaticano, acompañado por el embajador español Gonzalo Puente Ojea.

Gregorio Peces Barba fue recibido por el Santo Padre en la puerta de su biblioteca privada y conversó con él a solas durante veinte minutos.

El presidente del Congreso de los Diputados español, una vez concluida la entrevista, declaró que la misma «giró en torno a problemas generales».

«El encuentro ha sido muy grato», señaló el señor Peces-Barba, quien se excusó por no poder «descender a detalles sobre el contenido de la conversación».

No obstante precisó: «Después de este encuentro sigo teniendo la impresión de que no hay problemas fundamentales entre la Iglesia y el Estado español».

Gregorio Peces Barba, se entrevistó también con la presidenta de la Cámara de Diputados italiana, Nilde Iotti.

Sus armas se utilizaron en algunos atentados

Los jóvenes muertos en San Sebastián eran miembros de un comando de ETA

Ha sido convocada para hoy una huelga general por H.B., Kas y Gestora Pro-Amnistía

San Sebastián (agencias). — Los forenses del Juzgado de San Sebastián practicaron en la mañana de ayer la autopsia a los cadáveres de los tres jóvenes que murieron anoche en un enfrentamiento con la Guardia Civil registrado en las proximidades de San Sebastián. A primera hora de la tarde no había trascendido detalle alguno sobre el examen realizado a los tres cuerpos, que a esa hora permanecían en el depósito del cementerio donostiarra de Polloe a la espera de que se fije la fecha de su entierro.

Una joven de alrededor de 20 años, ha sido una de las tres personas muertas en un tiroteo con la Guardia Civil entre Rentería y Pasajes, junto a la autopista San Sebastián-Irún.

Alejandro Auzmendi Ilzarbe, Luis María Zabaleta Mendía y Miren Bacarne Arcelus Arcelus, domiciliados los tres en San Sebastián, resultaron muertos al enfrentarse anoche con dos patrullas de la Guardia Civil, tras ametrallar a un camión francés que circulaba por la Autopista A-8, Bilbao-Behobia, en dirección a la frontera hispano-francesa.

En protesta por estas muertes, Herri Batasuna, Kas y Gestoras Pro-Amnistía han convocado para hoy, viernes, una huelga general en San Sebastián, en una nota en la que hacen también un llamamiento a los funerales.

La zona donde se produjeron los hechos, a unos dos kilómetros del barrio donostiarra de Intxaurrondo y a 500 metros de la salida hacia el Puerto de Pasajes y Rentería, estaba siendo vigilada por la Guardia Civil debido, según el gabinete de Prensa del Gobierno Civil de Guipúzcoa, a que ya se habían registrado allí varios atentados contra camiones franceses.

Los jóvenes, que habían llegado al lugar en un «Seat 850» que aparcaron en una carretera vecinal existente bajo la autopista, se encontraban en el borde derecho de la calzada, en dirección Irún.

Momentos después del ametrallamiento, dos patrullas de los GAR (Grupos Antiterroristas Rurales) dieron el alto a los tres jóvenes quienes, según las mismas fuentes, dispararon contra los agentes.

Estos repelieron la agresión y, a consecuencia del tiroteo, las tres personas resultaron muertas.

Alejandro Auzmendi, de 28 años de edad, nació en San Sebastián, estaba soltero y trabajaba como fontanero en la empresa Aguirre-Eizmendi del barrio donostiarra del Antiguo.

Luis María Zabaleta, nacido en Legazpia (Guipúzcoa), tenía 26 años. Era también soltero y estudiante de profesión.

La joven que les acompañaba, Miren Bacarne, nació hace 25 años en San Sebastián y estaba casada.

Una de las pistolas intervenidas a las víctimas, marca Star y número 1616985, había pertenecido a la Policía Autónoma Vasca y fue robada durante el asalto perpetrato por ETA militar al cuartelillo de este cuerpo en la Diputación Foral de Guipúzcoa el 28 de Febrero del 83.

El camión ametrallado, marca Scania y matrícula 1894-RS-64, presentaba, según las mismas fuentes, cinco impactos de bala y su conductor, Christian Louis Stevening, prestó declaración en la frontera de Irún y presentó denuncia en la gendarmería francesa.

Familiares y amigos de los tres fallecidos, personados ayer en el depósito del cementerio de Polloe, explicaron a «Efe» que esta madrugada la Guardia Civil ha procedido al registro de los domicilios de los jóvenes y que en algunos casos se llevaron algunas de sus pertenencias.

Herri Batasuna, Kas y Gestoras Pro-Amnistía difundieron ayer un comunicado en el que aseguran que «los siniestros sucesos de Pasaia con el resultado de tres jóvenes donostiarras muertos por la Guardia Civil, testimonian con crudeza la situación y características de la lucha que desarrolla el pueblo de Euskal Herria».

«Mientras el Gobierno español, PNV, EE, etc. —agregan— celebran con regocijo la pantomina europea, la vida política de nuestro pueblo va expresando día a día una realidad que unos callan y otros tergiversan para no deslucir la «democracia», ya putrefacta, que casi todos intentan vender a nivel internacional».

En Rentería, varios cientos de personas se han manifestado por las calles de la villa, detrás de una ikurriña con crespón negro, en protesta por estas muertes.

En fuentes de la Dirección General de la Seguridad del Estado se informó a primera hora de la tarde de ayer, que los tres jóvenes que resultaron muertos anoche en un tiroteo con fuerzas de la Guardia Civil, en la autopista Bilbao-Behobia, cerca de Pasajes (Guipúzcoa) formaban parte de un comando legal de ETA militar.

Según estas fuentes, Alejandro Azurmendi Olzarbe, Miren Bakarne Arzellus y Luis María Zabaleta venían operando desde hace algún tiempo en las zonas próximas a San Sebastián.

De los estudios de balística realizados sobre las armas y munición intervenidas tras el enfrentamiento, se deduce —según las mismas fuentes— que las mismas fueron utilizadas en diversos actos terroristas, uno de los cuales tuvo como resultado la muerte del Guardia Civil, Isidoro Díez Ratón, el 25 de Noviembre, en Pasajes.

Asimismo, según estos estudios, las armas intervenidas fueron utilizadas para realizar tres ametrallamientos a camiones franceses.

Las fuentes consultadas por «Europa Press» indicaron que los ametrallamientos se habían venido produciendo desde hace algún tiempo, y que por ello fue montado un servicio nocturno de vigilancia de la Guardia Civil, que fue el que mantuvo el enfrentamiento con los tres jóvenes que resultaron muertos.

Los tres miembros del comando no figuraban en los archivos de las Fuerzas de Seguridad del Estado, aún cuando las actividades del comando que actuaba en la zona de Pasajes Rentería, Lezo, etc., próxima a San Sebastián, venían siendo seguidas por la Guardia Civil.

Guzmán Uribe descansa en una clínica de Marbella

El industrial vizcaíno y directivo del Athletic de Bilbao, Juan Pedro Guzmán Uribe, que fue secuestrado por ETA el pasado 30 de Diciembre y liberado por la Policía el pasado día 10, se encuentra descansando en la clínica «Incosol», de Marbella, acompañado de su esposa y dos hermanos de aquél.

Guzmán Uribe ha declarado a «La Tribuna de Marbella»: «No pasé mucho miedo. Lógicamente, hay momentos de mucha tensión como los últimos. Hubo instantes de incertidumbre porque los secuestradores querían garantías de que no hubiera nada raro, de que iban a poder salir sin que les dispararan. Ahí sí que pasé miedo».

Ingresarán en prisión por alojar miembros de ETA-PM.

Barcelona (Efe). — Cinco personas ingresarán en prisión el próximo lunes por haber alojado en sus domicilios a varios militantes de la organización ETA-PM, según el abogado Marc Palmes.

Se trata de Antoni Cabra Vilalta, concejal del Ayuntamiento de Calders —Barcelona—, Damián Francas Pujol, Jaume Paradell Bayona, Jaume Capellas Font y Adela Bonell Galindo.

Todos ellos permanecieron en prisión preventiva, algunos durante ocho meses, después de que fueran detenidos por la Policía a finales de 1980.

Adela Bonell ingresará el próximo lunes en la prisión de Castellón, mientras que el resto de los penados lo harán en la cárcel de Lérida-2.

Inminente extrañamiento a Cabo Verde de dos etarras

Iñaki Echarte y Amaya Eguiguren, dos de los cuatro únicos militantes de ETAPM que permanecen en territorio francés, serán transportados a Cabo Verde por las autoridades de este país, según todos los indicios recogidos por «Efe», hoy.

Los dos activistas se encontraban hasta ahora confinados en la localidad de Casteldaudary (País Vasco francés) y en las últimas horas han sido trasladados a un hotel parisiense por la Policía, donde han sido vacunados y preparados para lo que parece un inminente viaje por vía aérea a Cabo Verde, según informó a «Efe» el abogado de ambos, Koko Abeberri.

Tras desestimar la posición mayoritaria de su organización, que optó por su disolución e integración pacífica en la sociedad vasco-española, los cuatro militantes de ETA- PM han sido detenidos en distintas oca- siones

M.C.D. 2018

Las pólizas de seguros de automóviles cubren todo el ámbito comunitario desde el pasado uno de Enero

Madrid (Europa Press).—Todas las pólizas de seguros de automóviles españoles cubren la responsabilidad de cualquier siniestro que se produzca en el territorio de la Comunidad Económica Europea, según establece la primera directiva en materia de seguros de la CEE, que entró en vigor el pasado 1 de Enero, día en que España se incorporó como miembro de pleno derecho al Mercado Común.

Esta ampliación de cobertura implica una sobretasa, que el asegurado deberá abonar en su respectiva compañía de seguros. Su cuantía variará en función del automóvil y de si la provincia está cerca de una frontera, pero, en cualquier caso, será mínima, según informaron a Europa Press fuentes de la patronal del seguro.

La citada directiva del seguro de automóviles obliga también a que todos los países comunitarios tengan un seguro obligatorio de responsabilidad civil, lo que ya ocurre en España, y a la supresión de la llamada «carta verde», condicionada a la firma de un acuerdo complementario entre las oficinas internacionales encargadas de este control.

Según las mismas fuentes, ese acuerdo complementario, que aún no se ha firmado en España, establece que cada oficina nacional, en nuestro caso FESAUTO, tendrá que hacerse cargo en un principio de todos los siniestros que se produzcan en territorio nacional, y presupone que todo vehículo que procede de un país miembro de la CEE tiene seguro obligatorio de responsabilidad civil.

Insuficiente cobertura legal

Ese acuerdo no se ha firmado aún en España «porque el Consejo de Seguros, que es el que agrupa a todas las oficinas internacionales, cuando vino en Noviembre pasado a Madrid a firmarlo, se encontró con que todavía no había en España la cobertura legal suficiente para que el Fondo Nacional de Garantía cubriera los riesgos que producen los vehículos españoles en el resto de Europa», según las mismas fuentes.

«España se encuentra ahora, por tanto, en una situación absurda —añadieron—, pero no se ha suprimido el control de «carta verde», que seguirá vigente por lo menos hasta el mes de Junio, porque el convenio se firmará en Marzo, y después hay que dar un plazo de tiempo, para que el país se adapte, para firmar los convenios bilaterales, y para dar las órdenes oportunas a las fronteras».

La sobretasa que el usuario deberá abonar por la ampliacion de cobertura del seguro al territorio comunitario no supone un aumento de las tarifas a la hora de renovar o contratar una nueva póliza de seguros. Este incremento se producirá cuando España se aparte de la segunda directiva de la CEE, que establece unos límites de indemnización muy superiores a los vigentes de España.

Carlos Romero desmiente haber negado la entrada en la COPA a ninguna organización agraria

El año 1985 se cerrará por segunda vez consecutiva con balanza agraria favorable, dijo ayer el ministro Carlos Romero. De Enero a Noviembre de 1985 la tasa de cobertura del comercio exterior agrario se elevó a 104,7 por 100, cuatro puntos más que la correspondiente del año anterior, y se espera que el año cierre con el 105 por 100.

La diferencia entre exportaciones e importaciones de Enero a Noviembre de 1985 fue de 26.753,4 millones de pesetas y esto se debe, según el ministro, a que durante este período aumentaron las exportaciones de cereales, se estabilizaron las de vinos y aceites y descendieron las importaciones de cereales, pienso y soja.

En el mes de Noviembre de 1985 las exportaciones agrarias ascendieron a 60.510,4 millones de pesetas, un 19,5 por 100 más que en el mismo mes del año anterior, mientras que las importaciones, con 36.746,8 millones, registraron un descenso del 40,4 por 100 menos.

Las afirmaciones atribuidas a la Coordinadora de Agricultura y Ganaderos (C.O.A.G.) según las cuales el ministro habría intervenido muy directamente para impedir el ingreso de esta organización en la C.O.P.A. (Comité de Organizaciones Agrarias de los Países Comunitarios) han provocado una inmediata respuesta de Carlos Romero. «Esta no es una Administración franquista —ha declarado—, y no puede imponer su voluntad acerca de la integración o no de una organización agraria en una organización privada».

A las dificultades con que se enfrenta la C.O.A.G. para ser aceptada en la C.O.P.A. se añade el descontento de otras organizaciones agrarias al conocer la nominación de los representantes en el Comité Económico y Social de la C.E.E. Javier López de la Puerta (Agricultura), Pere Margalef Masia (Agricultura), Leopoldo Quevedo Rojo (Cooperativismo Agrario) y Jesús Muñiz Guardado (Pesca).

«Lo que la Administración piensa seguir haciendo —explicó— es proporcionar una información continuada y un seguimiento de los temas comunitarios a las organizaciones agrarias, las cooperativas, el mundo industrial agroalimentario... Las organizaciones agrarias podrán disponer, además, de las ayudas que ya se vienen proporcionando, con toda claridad y por la vía presupuestaria, como ayuda al desarrollo de sus actividades. Estas ayudas importaron en 1984 112 millones de pesetas, y en el presente año habrá una dotación especial para atender temas como viajes, y otros gastos causados por la integración de España en la C.E.E. a las representaciones de las O.P.A.S.».

«Otra cosa distinta —puntualizó el ministro— es la presencia de una organización en el C.O.P.A., puesto que este Comité es un órgano de carácter privado que tiene plena autonomía para adoptar sus decisiones. El deseo personal que yo puedo manifestar es que todas las organizaciones españolas sean miembros del C.O.P.A., pero no tengo ninguna facultad para imponer ese criterio. Eso no puede hacerlo la Administración española, ni el C.O.P.A. lo aceptaría, por supuesto».

Reconoció Carlos Romero que toda su intervención en el tema se había reducido a aconsejar personalmente a las organizaciones la conveniencia de que todas ellas pudieran formar parte del Comité. «Pero desmiento rotundamente —insistió— cualquier presunción de que el ministro quiera negar la entrada de una organización en el C.O.P.A. cuando nuestro deseo sería justamente lo contrario».

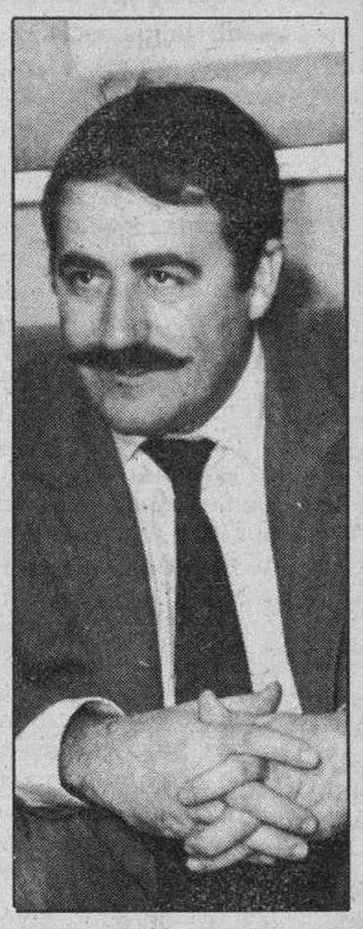

Carlos Romero ministro de Agricultura.

Explicó el ministro que las ayudas a las organizaciones agrarias ascendieron a 82 millones de 1983, 112 millones en 1984 y en torno a 165 millones de pesetas en 1985.

El Rey recibió ayer el título de «Más bonito que un San Luis»

Madrid (Efe).—Los Reyes de España recibieron ayer a los humoristas que participan semanalmente en el programa radiofónico «El estado de la Nación», quienes entregaron a don Juan Carlos el título de «Más bonito que un San Luis».

Mingote, Tip y Coll, Gila y Forges pusieron una nota de humor en la jornada de trabajo del Rey a última hora de la mañana, cuando acudieron al Palacio de la Zarzuela para entregarla el diploma acreditativo del título a la simpatía creado en su farsa radiofónica del debate sobre el estado de la Nación».

El debate forma parte del programa radiofónico «Protagonistas», que dirige Luis del Olmo a través de la red de emisoras de la COPE.

«Ha sido una audiencia absolutamente normal y encantadora. Los Reyes son unas personas con gran sentido del humor», dijo Forges al término de la entrevista, durante la cual don Juan Carlos y doña Sofía rieron abiertamente las ocurrencias de sus invitados.

Luis del Olmo precisó que el título se lo habían concedido al Rey hace quince días, los humoristas que participan en el programa.

Añadió que don Juan Carlos le había sorprendido por su gran conocimiento de los programas de la radio, ya que le había preguntado por personas y situaciones originadas en diversas emisiones de su programa.

Todos los humoristas participantes en la audiencia, a la que faltó Chumi Chúmez, que se encuentra enfermo, hicieron gala de sus recursos profesionales en el relato que hicieron a la Prensa sobre el encuentro con los Reyes de España.

Los Reyes visitarán Alemania Federal

Los Reyes de España, Juan Carlos y Sofía, realizarán una visita de Estado a la República Federal de Alemania del 24 al 28 de Febrero, invitados por el presidente de la República, Richard Von Weizsaecker.

Está será la tercera vez que los Monarcas españoles visiten la República Federal y la primera que realizarán a un país europeo tras el ingreso de España en la CEE.

En la clínica se recibió una llamada de la Zarzuela

El alcalde de Madrid se encuentra «muy animado»

Madrid (Efe).—El alcalde se encuentra «bastante animado», leyó la Prensa, escuchó la radio y desayunó una taza de café, dijo ayer Juan Barranco, primer teniente de alcalde, después de visitar a Enrique Tierno, hospitalizado en la habitación 517 de la clínica Ruber. Barranco desmintió los rumores de que el alcalde se encontraba muy grave e ingresado en la UVI.

«No vamos a dar ningún dato que no sea cierto», subrayó y reconoció que más que la caída sufrida ayer por Tierno «lo que nos preocupa es la enfermedad que ya tenía».

El doctor Dionisio Ballesteros, médico personal del alcalde, declaró que se habían realizado al paciente análisis y radiografías y que a la vista de los resultados se decidirá cuándo el enfermo puede abandonar la clínica.

«Ya saben cómo es el alcalde, es muy posible que en el momento en que pase las pruebas nos pida volver a su despacho», subrayó Barranco.

En la clínica se reciben continuamente llamadas interesándose por la salud de Tierno, tanto de personalidades como de particulares anónimos y son numerosos los telegramas enviados también para darle ánimos y desearle un pronto restablecimiento.

Dos llamadas de la Zarzuela y una de la Moncloa se recibieron en la clínica para interesarse por la salud de Tierno. El vicepresidente del Gobierno y el arzobispo de Madrid visitaron el centro a primeras horas de la tarde de ayer. A lo largo de la mañana habían acudido el concejal Ortuño, José Antonio Segurado, Joaquín Ruiz Jiménez, Ramón Mendoza, el alcalde de Móstoles y el presidente de Iberia.

En la habitación del enfermo sólo pueden entrar su mujer, Encarna Pérez, su hijo Enrique y Barranco, primer teniente de alcalde.

El señor Barranco se reunió a últimas horas de la tarde del miércoles con los concejales del Grupo Socialista del Ayuntamiento de Madrid para informarles de la evolución de la enfermedad de Tierno. Aseguró que su estado de salud no es alarmante, por lo que no se había previsto establecer un sistema de guardia durante la noche.

La familia difundió ayer un comunicado en el que agradecía las muestras de interés recibidas y rogaba que se abstengan las visitas, ya que no es posible ver al paciente, por recomendación médica.

A las ocho de la tarde se hicieron públicos los resultados de los análisis. El doctor Ballesteros, que atiende a Tierno Galván, indicó que, en virtud de esos resultados, se aconsejará el mantenimiento del alcalde en la clínica, en vez de que salga dentro de cuatro o cinco días, como estaba previsto.

Tierno Galván fue ingresado el miércoles minutos antes de las 15,00 horas para someterse a un examen radiológico, tras la caída sufrida en su domicilio a las diez de la mañana.

Aunque en las pruebas solamente se descubrió una leve lesión sin fractura, en la zona coxígea, sus médicos personales, decidieron someterle a una revisión para conocer la evolución de su enfermedad.

El alcalde de Madrid fue operado el pasado 8 de Febrero, el mismo día en que cumplía 67 años, en la clínica Ruber a consecuencia de unas anomalías que se le habían detectado en el colon.

El parte médico informó después que se habían extirpado al enfermo 25 centímetros de colon en el que se habían descubierto divertículos y un pólipo.

Enrique Tierno Galván, alcalde de Madrid

Durante la intervención se apreció también una discreta hepatomegalia.

A lo largo de estos meses Tierno ha hecho una vida completamente normal y habitualmente acudía a su despacho de la Casa de la Villa sobre las 8,30 de la mañana.

Sin embargo, en los últimos tiempos su estado de salud parecía haberse resentido.

M.C.D. 2018

El Gobierno español anunciará hoy el establecimiento de relaciones diplomáticas con Israel

Madrid (Efe).—El Gobierno español anunciará previsiblemente hoy el establecimiento de relaciones con Israel, dijeron fuentes próximas al Gabinete. La Oficina del Portavoz del Gobierno convocó una conferencia de Prensa para hoy en el Palacio de la Moncloa, en la que se anunciará el establecimiento de relaciones con Israel, añadieron las fuentes.

En la conferencia de Prensa participará un ministro del Gobierno, seguramente el titular de Asuntos Exteriores, Francisco Fernández Ordóñez, o el portavoz del Gobierno, Javier Solana.

Las fuentes no precisaron si el canje de notas se realizará en La Haya o en otra capital europea.

El establecimiento de relaciones con Israel cierra el alejamiento entre los dos países desde la fundación del Estado judío en 1948 y se produce dos semanas después del ingreso de España en la Comunidad Económica Europea.

La inminencia del establecimiento de relaciones con Israel se percibió en los últimos días cuando el Gobierno decidió reforzar la seguridad de sus Embajadas en países árabes y europeos y en las oficinaas de «Iberia» en El Cairo.

La televisión estatal israelí informaba el miércoles que el Gobierno español podría aprobar el mencionado establecimiento de relaciones en el Consejo de ministros del viernes.

Esta información se basaba en «fuentes autorizadas» de Madrid y se producía menos de una semana después de que Fernández Ordóñez informara a los embajadores árabes en Madrid de la intención del Gobierno español de normalizar las relaciones con Tel Aviv.

Fernández Ordóñez confirmó ayer en San Juan de Puerto Rico, donde realiza una visita oficial, que España se encuentra «en los momentos finales» para normalizar dichas relaciones.

En Jerusalén, el ministro de Asuntos Exteriores, Isaac Shamir, declaró que «están llegando noticias a Jerusalén de que el Gobierno de España se propone establecer relaciones con Israel en los proximos días».

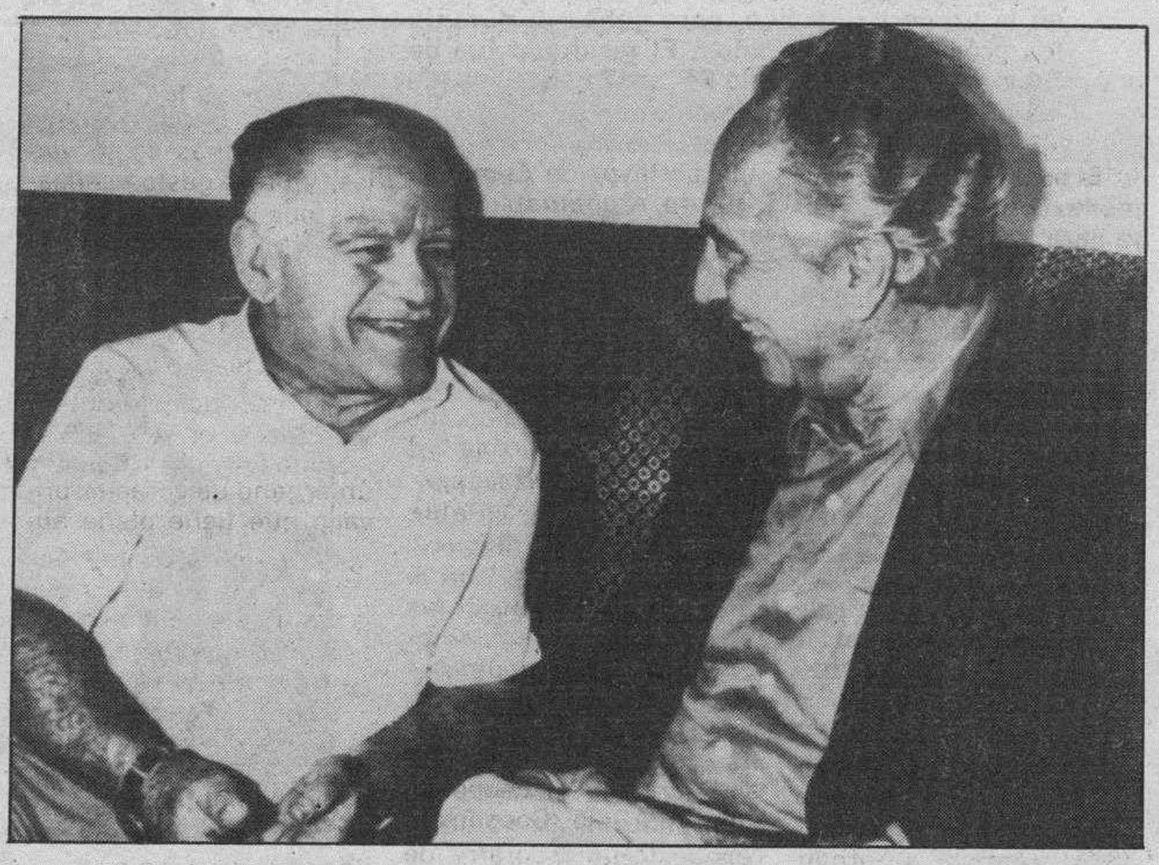

Fotografía de archivo del primer ministro y el ministro de Exteriores de Israel, Simón Peres e Isaac Shamir, respectivamente.

Un comunicado de Alianza Popular expresó su satisfacción por el «anuncio del inminente establecimiento de relaciones diplomáticas con Israel.

Francisco Fernández Ordóñez confirmó los rumores sobre la inminente normalización de relaciones diplomáticas con Israel.

«No puedo anticipar nada, como pueden imaginar. Lo que es cierto es que estamos en los momentos finales del proceso», agregó Fernández Ordóñez que culmina en San Juan con una gira por Centroamérica y el Caribe.

No obstante, hoy el ministro español reiteró que «estamos en los momentos finales».

Fernández Ordóñez no adelantó si la normalización será efectiva hoy, después de que encabece la reunión del Consejo de ministros de España.

«Se ha tratado ya en otras ocasiones. La decisión está tomada ya desde hace tiempo. De lo único que dependía es de ciertas formalidades técnicas», precisó.

Según el ministro de Asuntos Exteriores la decisión fue tomada «en virtud del principio de universalidad diplomática que practica España».

El diario Haaretz, de Tel Aviv, informó ayer que España e Israel emitirán hoy sendos comunicados oficiales paralelos con el establecimiento de relaciones, y que «es probable que en breve se celebren conferencias al más alto nivel, entre personalidades de los dos Estados». El Haaretz, aparentemente basado en fuentes españolas, señala que el primer embajador de España será un ciudadano de origen judío, de una antigua familia sefardita.

En medios gubernamentales israelíes el silencio es absoluto. El presidente Herzog asegura «no tener ninguna respuesta». Una reacción similar tuvo el diputado laborista Mija Jarish, contacto personal entre Peres y González. Sin embargo, el ministro del Exterior declara que «están llegando noticias a Jerusalén de que el Gobierno español se propone establecer relaciones con Israel en los próximos días»; y agregó diciendo: «Prefiero no comentar por el momento». En medios oficiales israelíes, la cautela sobre las informaciones originadas en Madrid es total.

Un equipo de Televisión Española se encuentra en Israel desde hace tres días e intenta entrevistar a Peres o al ministro Shamir. El equipo llegó a Jerusalén ante el anuncio de que hoy, viernes, se firmaría el establecimiento de relaciones; periodistas de otros medios españoles están siendo enviados a Israel para cubrir la información; pero, por ahora, no se han producido noticias que confirmen este hecho.

Un comunicado de la oficina de información de AP dice que este partido confía, «por estimarlo necesario», que el Gobierno «se pronuncie claramente» sobre la fecha de la firma de relaciones con Israel.

El Supremo admite un recurso de la OMC sobre la jornada laboral partida

Madrid (Europa Press). La Sala Cuarta del Tribunal Supremo ha admitido el recurso presentado por el Consejo General de Colegios Oficiales de Médicos contra una orden del Ministerio de Sanidad y Consumo de 4 de Febrero de 1985, sobre regulación del régimen de jornada laboral de mañana y tarde del personal facultativo de los servicios jerarquizados de las instituciones sanitarias de la Seguridad Social.

Todos los interesados deberán realizar ahora las alegaciones que estimen oportunas.

Fuentes oficiales de la Organización Médica Colegial informaron a «Europa Press» que la OMC presentó también otros dos recursos contra órdenes de la misma fecha, sobre promoción a puestos de jefes de servicio y de sección de instituciones sanitarias de la Seguridad Social y sobre regulación del sistema de provisión de plazas vacantes de facultativos especialistas de los servicios jerarquizados de las mismas instituciones.

Además la OMC presentó otros recursos contra órdenes del Ministerio de Sanidad de 28 de Febrero de 1985 sobre establecimiento de órganos de dirección de hospitales y sobre aprobación del reglamento general de estructura de órganos de las instituciones de la Seguridad Social.

También admitió un recurso de los ATS contra las incompatibilidades

La Sala Quinta del Tribunal Supremo ha admitido el recurso contencioso administrativo presentado por el Consejo General de ayudantes técnicos del Real decreto de 30 de Abril de 1985, de presidencia del Gobierno, sobre incompatibilidades.

Por un anuncio de la Secretaría de la citada sala, se invita al recurrente a realizar las afirmaciones que estime oportunas.

Ruiz Soto pregunta al ministro de Sanidad

El diputado Carlos Ruiz Soto, del Grupo Parlamentario Popular, ha presentado una pregunta al ministro de Sanidad, sobre el incumplimiento de una sentencia de la Audiencia Nacional, que otorgaba determinadas retribuciones a una serie de catedráticos y profesores. Según los catedráticos y profesores no han percibido las retribuciones fijadas en la sentencia.

El Pleno del Poder Judicial concluirá hoy el estudio de su programa de actuación para los próximos años

Madrid (Europa Press). El Pleno del Consejo General del Poder Judicial tiene previsto concluir hoy el estudio y aprobación del programa de actuación de este organismo para los próximos cinco años, según se informó a «Europa Press» en fuentes del Consejo.

El programa de actuación del Consejo comenzó a estudiar en el Pleno de la semana pasada, pero no fue posible acabarlo debido a lo apretado del orden del día, en el que se estudió la renovación de los presidentes de Sala del Tribunal Supremo, de los presidentes de la Audiencias Territoriales y del presidente de la Audiencia Nacional.

La reunión de hoy incluye diversas cuestiones en el orden del día, de las habituales para tratar en un Pleno del Consejo, y la continuación del estudio del programa de actuación.

El lunes está convocado otro Pleno, en el que se estudiará la renovación o no de los presidentes de las 50 Audiencias Provinciales de toda España, en cumplimiento de lo previsto de la Ley Orgánica del Poder Judicial.

El Consejo también debe elegir el grupo que le corresponde renovar por sorteo, en el Tribunal Constitucional.

Cabe la posibilidad de que estas propuestas sean estudiadas en el Pleno del próximo lunes, aunque este extremo no ha sido confirmado en el Consejo. En cualquier caso, la nominación de los dos candidatos se producirá en breve plazo.

ALFA 75.
Frenada y agilidad Alfa a 300 curvas por hora

Frenada
De 100 a 0 km/h en 46,5 metros
Cuatro frenos de disco servoasistidos, los traseros a la salida del diferencial, para evitar inercias suspendidas.

Agilidad
Coeficiente de Resistencia al Avance de 0.66 m², reparto de masas al 50% sobre cada eje, nueva geometría de suspensiones.

Y también Turbo Diesel
Dotado de intercambiador de calor aire-aire, que reduce las fatigas termomecánicas y aumenta las prestaciones del motor.

Alfa 75. La conducción creativa.

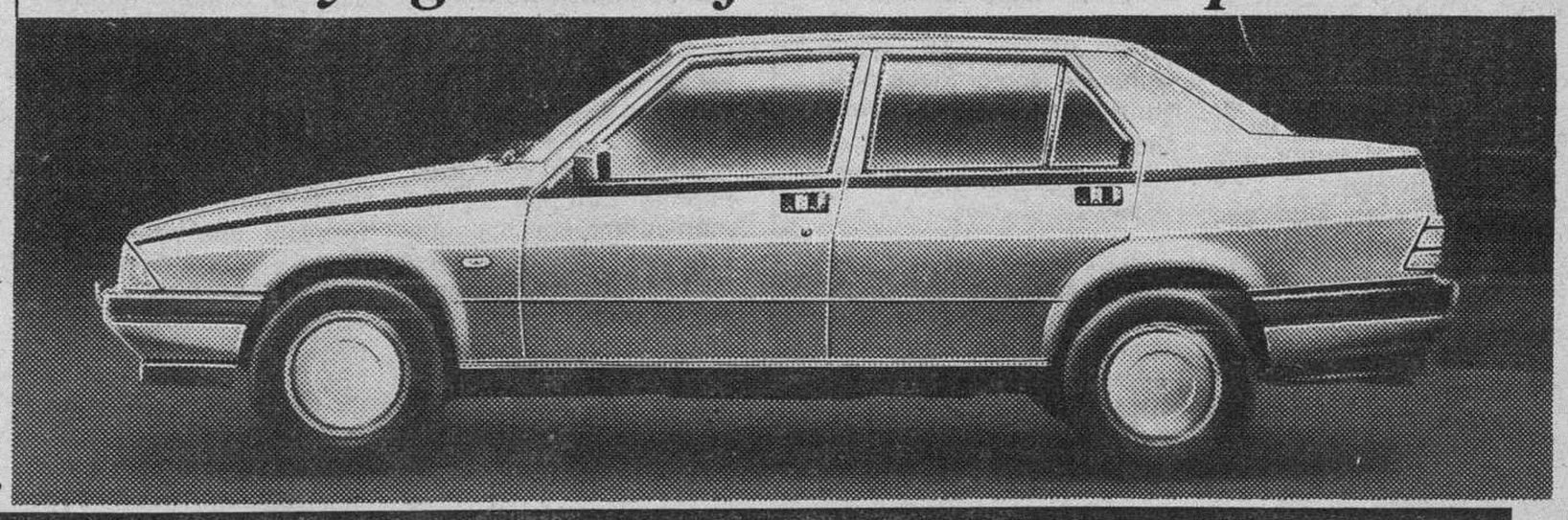

Alfa 75 2.0: 128 CV DIN, más de 195 km/h, 1.975.000 ptas. (IVA incluido). Alfa 75 2.0 Turbo Diesel Intercooler: 95 CV DIN, más de 175 km/h, 2.250.000 ptas. (IVA incluido).

PORTUGAL Y HORTIGÜELA. Concesionario Oficial. Vitoria, 245. Tel. 947 / 22 49 20. BURGOS
ALFREDO CONDE. Agencia Oficial. Ctra. Madrid - Irún. Km. 61. Tel. 947 / 31 10 12. MIRANDA DE EBRO (Burgos)

Alfa Romeo

M.C.D. 2018

Barrionuevo explicó al ministro de Justicia sueco la reforma de la Policía en España

Madrid (Europa Press). El ministro del Interior, José Barrionuevo, recibió ayer en su despacho al ministro de Justicia de Suecia, Sten Mickdom, quien se encuentra en Madrid en visita oficial.

Barrionuevo y Wickdom estuvieron reunidos por espacio de dos horas, y por parte española asistieron al encuentro el director de la Seguridad del Estado, Julián San Cristóbal y la secretaria general técnica, Carmen Briones.

Al término de la reunión, el ministro sueco declaró a «Europa Press», que José Barrionuevo le había puesto al corriente de la reforma de la organización policial que se va a realizar en España. «Vemos esa reforma —agregó— con una parte del proceso democrático español, que seguimos con interés y admiración».

Mickdom manifestó que, en el curso del encuentro, habían intercambiado experiencias en materia de lucha contraterrorista.

Por último, manifestó que no había conversado sobre el intercambio de reclusos suecos o españoles que cumplen condena en el otro país, y precisó que es una cuestión que tratará con el ministro de Justicia Fernando Ledesma. Señaló que, de todos modos, se trata de muy pocos casos, para los que pueden haber una pronta solución.

Oficiales de la Policía Nacional formarán parte por vez primera de un Tribunal para ascensos a capitanes y comandantes.

Por primera vez un Tribunal calificador de las pruebas de aptitud para ascensos de miembros de la Policía Nacional a los grados de capitán y comandante estarán integrados en su mayoría por oficiales del propio Cuerpo de Policía Nacional.

Hasta la fecha, este tipo de Tribunales solía estar formado por oficiales procedentes del Ejército, y prácticamente nunca por oficiales del Cuerpo.

En esta ocasión de los siete miembros que formarán el Tribunal, cuatro pertenecen al Cuerpo de Policía Nacional. Unicamente el presidente, que es el jefe de la División de Enseñanza y Perfeccionamiento, un miembro del Cuerpo Superior de Policía, jefe de estudios de la Escuela general de Policía; y un teniente coronel procedente del Ejército, no proceden del Cuerpo.

Las pruebas tendrán lugar en la escuela general de Policía de Avila.

Un portavoz del AMPU (Asociación de Mandos de Policía Uniformada) expresó, en declaraciones su satisfacción por la composición del Tribunal.

Fernández Albor no logró la presidencia de la Xunta en la primera votación

Santiago de Compostela (agencias).—El candidato a la presidencia de la Xunta de Galicia por Coalición Popular, Gerardo Fernández Albor, no logró la mayoría absoluta necesaria, en la primera votación, para gobernar durante los próximos cuatro años. El resultado fue de 34 votos afirmativos (de CP) y 37 negativos (de las demás fuerzas parlamentarias).

Fernández Albor

El presidente del Parlamento convocó a la Cámara para hoy, viernes, a las 19,30 con el fin de celebrar la segunda votación en la que el candidato necesitará, tan sólo, una mayoría simple.

El presidente del Parlamento, Antonio Rosón Pérez, abrió a la una en punto de la tarde la sesión de la Cámara Legislativa en la que se celebrará la primera votación para la investidura del candidato a la presidencia de la Xunta.

El primero en intervenir fue el portavoz del Bloque Nacional Gallego, José Manuel Beirás Torrado. Dijo que nunca había pensado examinar a Fernández Albor, pero que si tuviera que hacerlo por el discurso pronunciado el pasado martes, le daría un suspenso. En opinión de Beirás, el discurso atacó los principios del nacionalismo radical y el cambio revolucionario que propone el Bloque Nacional Galego.

Camilo Nogueira, también del Grupo Mixto, como portavoz de Esquerda Galega, expresó su discrepancia con el programa de Fernández Albor, porque si bien reconoció hace cuatro años que Galicia era una comunidad con muchas posibilidades, después de ese tiempo no habían sido desarrolladas dichas posibilidades.

Por su parte, Pablo González Mariñas, de Coalición Galega, afirmó que el Gobierno de Coalición Popular no había hecho nada en los últimos cuatro años y que Galicia continuaba atrasada y con fuertes desequilibrios territoriales. Añadió que Fernández Albor no había expuesto un programa de Gobierno, sino un elenco de intenciones.

El portavoz socialista Fernando González Laxe, respondió al candidato y dijo que su discurso de investidura carecía de «claridad, estabilidad, rigor y compromiso».

González Laxe señaló que, en la intervención del candidato, «sobra palabresas del discurso de hace cuatro años, sino que se recortan compromisos imría vacía» y demuestra una visión «estática y primitiva» de Galicia.

El representante socialista, que se manifestó ante un candidato «hipotecado, que rechaza su responsabilidad», añadió que, no sólo se repiten prometprescindibles para Galicia.

Sobre la oferta de ponencias conjuntas para determinados temas, González Laxe subrayó que aquellas no pueden ser disculpas para eludir un programa de Gobierno.

Fernando González Laxe concluyó su respuesta con la afirmación de que «hay alternativas».

Plácido Domingo abandonó la clínica

Barcelona (Efe). — El tenor Plácido Domingo abandonó ayer tarde la clínica Dexeus, en Barcelona, donde el pasado día nueve fue operado de dos hernias inguinales.

«Estoy estupendamente bien y ahora me dedicaré a poner en forma mis músculos abdominales para poder cantar cuanto antes», dijo a «Efe» el tenor al salir de la habitación 311, que ocupó durante una semana.

«Dentro de quince días espero poder empezar a abrir la boca para hacer ejercicios de canto, pero hasta entonces me olvidaré de que soy cantante y me dedicaré a descansar como un convaleciente más», explicó.

El cantante calificó su estancia en la clínica como «una semana maravillosa por lo bien que me han atendido», y agregó que la experiencia de pasar por un quirófano había sido agradable, «pese al temor que sentí al principio».

«Operarse es algo que uno debe hacerse cuando las cosas no van bien —dijo— y ahora, que ya estoy recuperado, la intervención no me ha parecido una experiencia tan mala».

A mediados de Marzo, Plácido Domingo tiene previsto actuar en Nueva York, donde «espero ver entre el público al doctor Juan Piera, si sus obligaciones se lo permiten».

Antes de su reaparición artística, Plácido Domingo terminará el rodaje de la película «Otello» que interrumpió debido a la operación a que fue sometido.

«El sonido está grabado ya y sólo quedan escenas poco violentas y dramáticas, que no requieren demasiados esfuerzos», apuntó el tenor.

Plácido Domingo confirmó a «Efe» que se había ofrecido para colaborar en la promoción de la candidatura de Barcelona como sede de los Juegos Olímpicos de 1992.

Precisó que hablará con Julio Iglesias para grabar un disco conjunto y que estaba dispuesto también a hacer una canción para Barcelona y un vídeo-clip en la Ciudad Condal «para enseñar a todo el Mundo lo maravillosa que es».

El cantante lírico podrá llevar, tras ser dado de alta, «una vida normal», según señaló el doctor Piera, cirujano que realizó la operación de Plácido Domingo, de quien es amigo desde hace años.

«El señor Domingo, aparte de tener que realizar ejercicios físicos de recuperación, no debe tomar ninguna medicación, ni hacer ningún régimen alimenticio especial», puntualizó.

La operación de Plácido Domingo y su posterior recuperación ha sido seguida con gran interés y prueba de ello son los centenares de telegramas que ha recibido de Sudarmérica y Estados Unidos.

Parlamento Europeo

Una vicepresidencia y otros altos cargos serán ocupados por eurodiputados españoles

Estrasburgo (Francia), (Efe).—El eurodiputado Manuel Medina, presidente de la Comisión de Exteriores del Congreso español de Diputados, fue confirmado ayer oficialmente como futuro vicepresidente del Parlamento Europeo al ser aprobada su candidatura por unanimidad del grupo socialista (172 diputados).

Con la incorporación de los 60 representantes españoles y 24 portugueses, la asamblea de Estrasburgo pasará de 12 a 14 vicepresidentes, uno para España, que corresponderá al Grupo Mayoritaria Socialista (36 miembros) y otro para Portugal, que se adjudicará a Francisco Lucas Pires, adscrito al Grupo Popular (118 escaños del total de 518 con que cuenta el Parlamento).

El portavoz del Grupo Popular Europeo, el alemán Egon Klepsch, confirmó que los dos grupos más importantes, socialistas y democristianos, habían logrado este «compromiso» para atribuir las dos nuevas vicepresidencias a España y Portugal, cuyos candidatos serán proclamados formalmente en el próximo pleno de Febrero.

Por otra parte, Luis Guillermo Perinat fue designado ayer, vicepresidente del Grupo Conservador «Demócratas Europeos», compuesto por 46 británicos, 4 daneses y los 13 representantes de Alianza Popular que encabeza Perinat en Estrasburgo.

Enrique Barón, que lidera el Grupo Socialista español, ocupará también la vicepresidencia del grupo mayoritario y Carlos Gasóliba, de Convergencia Democrática de Cataluña, fue designado vicepresidente del Grupo Liberal, Democrático y Reformista que preside Simone Veil. (41 diputados).

Pío Cabanillas, el único eurodiputado español que permanece como «no inscrito» en ningún grupo, ha declarado a «Efe» que considera aún la posibilidad de «hilvanar un equipo de cabezas pensantes en Europa», aunque se especula sobre su futura inscripción formal en el Grupo Conservador a partir del pleno de Febrero.

El pleno inagural de 1986 del Parlamento Europeo, que comenzó el pasado lunes con la bienvenida oficial a los representantes de España y Portugal, terminará hoy, viernes, aunque todos los nuevos eurodiputados ibéricos se integrarán la próxima semana en las respectivas comisiones parlamentarias que se reúnen en Bruselas.

El «estreno» español en Estrasburgo ha sido inmediato, con intervenciones de Enrique Barón, Ramírez Heredia, por el Grupo Socialista, de Antonio Navarro, Robles Piquer y Guillermo Perinat, por el Conservador y de Carlos Gasóliba, por el Liberal, así como varias resoluciones presentadas por Juan María Bandrés y Alvarez de Eulate.

Por otra parte, los dos comisarios españoles, Manuel Marín y Abel Matutes, se entrevistaron con el presidente del Parlamento Europeo, Pierre Pflimlin y con los diversos presidentes de grupo y el propio Manuel Marín intervino reiteradamente, como responsable de asuntos sociales en el Gobierno Europeo, en el debate sobre racismo y fascismo en Europa.

La USO impugnará ante el Tribunal Europeo de Luxemburgo la delegación española ante el CES

La Comisión Ejecutiva de la Unión Sindical Obrera (USO) impugnará en los próximos días ante el Tribunal Europeo de Luxemburgo la delegación española que deberá integrarse en el Comité Económico y Social de la Comunidad Económica Europea, según afirmó el secretario general de dicho sindicato, Manuel Zaguirre.

Añadió que la designación de los 21 miembros que a España le corresponde tener en el CES ha sido realizado por el Gobierno de un modo «ilegítimo» y un tanto totalizante, por no decir totalitario».

Manuel Zaguirre mostró su malestar por la exclusión de USO en la representación española ante el CES, ya que esta central sindical es la tercera del país, con un total de 8.000 delegados. Asimismo mostró su extrañeza por el hecho de que en la lista elaborada por el Gobierno figuren representantes de ELA-STV y de la UPA-UGT, cuando su nivel de representación a nivel estatal es menor.

M.C.D. 2018

Revista Joven de Diario de Burgos
Viernes, 17 de Enero de 1986.

TODOMUNDO

Dibujantes españoles realizan el 90 por cien de la producción mundial

EL noventa por ciento de las historietas que se publicaron el pasado año en las revistas de comics de todo el Mundo son obra de dibujantes españoles, según César López Varela.

López Varrela, miembro del comité organizador del Salón «Barnacomic» de la Feria de Barcelona, precisó, en declaraciones a «Efe», que «la inmensa mayoría de estos dibujantes son de Barcelona o de su área de influencia».

En la provincia de Barcelona, dijo, existen entre 300 y 350 dibujantes profesionales de historietas que nutren a las publicaciones de comics de todo el Mundo y que son más conocidos en el extranjero que en su propio país.

«En los países nórdicos —refirió— prácticamente todos los comics que se publican son de profesionales españoles y en mercados tan importantes como el francés o el inglés, las historietas elaboradas por nuestros dibujantes representan alededor del 80 por ciento de la producción».

López Varela, uno de los dibujantes de las famosas «Hazañas bélicas», ha publicado historietas en publicaciones de cuatro continentes, aunque ahora se ha visto obligado a dejar de lado el dibujo para dedicarse a sus obligaciones como alcalde de Martorell, localidad barcelonesa de 15.000 habitantes.

«En los años cincuenta —explicó— se dieron a conocer mundialmente un nutrido grupo de dibujantes barceloneses y, desde entonces, las mejores publicaciones de comics han venido aquí para comprar los dibujos con los que llenar sus páginas».

Este —boom— de los años cincuenta, según López Varela, ha forjado una tradición en los profesionales del dibujo, que ahora suelen enfocar su futuro hacia la creación de historietas.

«La mayoría de los dibujantes que salen de la escuela de Bellas Artes se dedican al dibujo de historietas, porque saben que con el comic se pueden ganar muy bien la vida», indicó.

El hecho de que los comics no tengan en España la misma repercusión que en la mayoría de países europeos o en Estados Unidos se debe, apuntó López Varela, porque «aquí seguimos confundiendo el comic con el tebeo».

«En España —añadió— hay muy pocas editoriales que se dediquen al comic. En Francia, por ejemplo, las grandes editoriales, además de publicar libros de literatura o de poesía, tienen un departamento dedicado a la publicación de comics. Aquí, esto parece impensable».

López Varela subrayó que, por este motivo, las publicaciones extranjeras pueden pagar mucho mejor los originales, lo que contribuye a que la mayor parte de la producción de los dibujantes españoles vaya a parar a las revistas de todo el Mundo.

Por término medio, comentó, las publicaciones extranjeras suelen pagar unas 20.000 pesetas por cada hoja de historietas, mientras que en España se cobra alrededor de 8.000 pesetas por el mismo trabajo.

Destacó que incluso las publicaciones españolas compran a las editoriales extranjeras algunos comics dibujados por creradores de nuestro país, «puesto que les sale más barato adquirir historieta ya publicada en otro país que comprar el original al propio dibujante».

César Lopez Varela explicó que los dibujos animados de gran parte de las series que se han hecho famosas tras ser emitidas por televisión se han realizado íntegramente en España».

«Los dibujos de series tanconocidas en todo el mundo como Heidi, el Pato Donald o los Picapiedras han sido realizados íntegramente en España y por dibujantes españoles», precisó.

SUMARIO

ESCULTURA: Francisco Abril, primer premio de escultura, cirujano plástico de día, escultor de noche. Lola Beltrán.

COLUMNA: IVAmonos a Judea. Peñascos.

CONCURSO FOTOGRAFICO DE DB.

MODA: El lujo por el lujo, la gran apuesta de la alta costura francesa. Marina Ruiz.

RECETA DE COCINA: Escalope en carbonada. Ricardo Labarga.

LITERATURA: Méjico, aumentan las especulaciones sobre si existe un tercer libro de Juan Rulfo. Mario de Cautín.

MUSICA: Mundo joven. Moncho Prada.

HISTORIAS DE HISTORIETAS: Lo que tiene que llegar y lo que tiene que salir. Rafa Saiz.

Coordina: NESU

M.C.D. 2018

Moda

Dior y Balmain frente al invierno del 86

El lujo por el lujo, la gran apuesta de la alta costura francesa

Marina Ruiz

EL lujo por el lujo, leit motiv de la alta costura francesa, cobra pleno sentido en las presentaciones cara al otoño-invierno con los más ricos materiales y los más llamativos complementos. La gran explosión colorista, lo trabajado de los detalles, la vuelta a las líneas redondeadas, la riqueza de los estampados y la gran calidad de las materias nos hacen volver los ojos al barroco. Junto a este abigarramiento de formas y tendencias surge el prototipo que cala a fondo en esta edición, el estilo «Amadeus» y el aire dandi. He aquí la visión de Christian Dior y Pierre Balmain, dos concepciones estéticas diferentes que sin embargo recalan en un mismo «lugar», la búsqueda de la feminidad, por encima de todo.

Dualidad de formas y colores

Como el invierno pasado, volvemos a encontrar el juego de las contraposiciones como tema especial en la colección Christian Dior, si bien lo que pintan son las formas más que los colores. Dos claros estilos se enfrentan, uno que proclama siluetas cortas y cuadradas y otro, que apuesta por las longitudes. El primero presenta un volumen estructurado donde los hombros siguen con la importancia de otras temporadas. Es aquí donde la cintura se ajusta a las medidas del cuerpo, las faldas se acortan para enseñar las piernas, los pantalones vuelven a sus derroteros clásicos y los tacones suben de altura. Por el contrario, aparece una línea mucho más larga que roza el tobillo y hace del guardapolvo una prenda práctica y esencial en el guardarropa. Este estilo está básicamente compuesto por espaldas redondeadas, pantalones ceñidos, faldas largas y pliegues en los bajos.

También los colores se enfrentan a esta dualidad, pues junto al negro como vedette o el marino y el gris, surge una gama muy llamativa que se centra en el rojo, verde, violeta, amarillo, azul y turquesa. En cuanto a las texturas, triunfa el punto jersey, en seda para la noche, en lana para el sport. Junto a él se presentan materias de siempre como el tweed y el terciopelo en sus más diversas calidades, en pana, satinado, bordado, etc. La expresión más sofisticada sin embargo llega de la mano del tul, que da el toque de humor y un tanto teatral en los ejemplos más vestidos.

Vayamos ahora a las piezas más representativas, aquellas que por su novedad marcan tendencia. Los cuellos, por ejemplo, cobran una especial importancia por su gran variedad. Vuelve con fuerza el tipo cisne, se adaptan el marinero o el arlequín y se implanta el cuello duro para lazadas y corbatas. El sastre clásico, por su parte, se desvirtúa para transformar la chaqueta en levita y lanzar el mundo el aplaudido estilo «Amadeus». La noche se muestra super imaginativa y muy trabajada. El vestido 3/4 en jersey de seda con tan solo un volante asimétrico como adorno, se nos muestra con otros de claro estilo barroco. Se trata de modelos que llegan a los talones y presentan esplendorosos bordados, las más diversas filigranas en tul y godets de claras reminiscencias indias.

Importancia de la silueta

Las estructuras rectas de temporadas pretéritas han dado paso a las formas siluetadas en la colección presentada por Pierre Balmain, que muestra a la mujer en toda su plenitud, acentuando sus más atractivos atributos. Erik Mortensen, el diseñador de la casa, se ha inclinado en esta ocasión por una línea de hombros acentuados, cintura marcada y caderas discretas, escondidas mediante chaquetas rectas o drapeados. Las líneas del cuerpo quedan por lo tanto respetadas y visibles, resaltadas a veces con bandas envolventes, drapeados y lazadas asimétricas en las caderas. Todo ello contrasta con las prendas de abrigo, que son confortables, largas, envolventes e impactantes por la importancia estética que suponen las boas de avestruz en los cuellos.

Durante el día, los trajes se reinventan, las chaquetas se alargan para tapar gran parte de una falda estrecha al ras de las rodillas. Aparece el blazer amazona de lujo, con bordados que la hacen apta para las ocasiones especiales Es este el apartado del tweed por excelencia. Se presenta rústico y en contrastes fuertes de blanco y negro sin que falten piezas de mayor luminosidad que recuerdan a las tonalidades de piedras preciosas como el rubí, las esmeraldas o la amatista.

Todas estas constantes se acentúan aun más según nos acercamos al crepúsculo, donde los colores son más violentos, los tejidos más satinados y los adornos se abigarran en una amalgama de bordados en pedrería y perlas negras. Las formas aquí siguen acentuando la importancia de los hombros y la cintura, pero sin embargo las piernas se alargan mediante bajos que llegan a cubrir el zapato por una falda tubo.

Levita en satén pekiné blanco y negro sobre falda en satén. Pierre Balmain.

Vestido de jersey negro de Christian Dior.

Conjunto en rweed de chaquetón y falda con plumas de avestruz en las solapas y chaleco en cuero negro. Pierre Balmain.

Receta de cocina

Escalope en carbonada

Ricardo Labarga

Ingredientes para seis personas: 1 kilo de carne de vaca en escalopines. 250 gramos de cebollas. 6 dcl. de cerveza. 2 dcl. de jugo de carne.

Elaboración: Sazonar los escalopines con sal y pimienta, pasarles por harina y freirles ligeramente. En el mismo aceite freir la cebolla cortada en rodajas hasta que empiece a dorarse.

Luego se coloca en una cazuela una capa de cebolla y otra de escalopines, así sucesivamente. Se añade la cerveza y se deja reducir a la tercera parte. Se añade el jugo de carne y se deja cocer hasta que esté tierno.

Si es necesario se añade algo más de jugo de carne, se rectifica de sal y pimienta y se sirve muy caliente.

M.C.D. 2018

Escultura

El Dr. Francisco Abril, primer premio de escultura

Cirujano plástico de día, escultor de noche

Lola Beltrán

LA medicina a veces puede ser una actividad próxima al arte, y quizás la expresión más acabada de esta concepción sea la cirugía plástica.

Por ello no es extraño —aunque sí sea una curiosidad— ver a un prestigioso cirujano plástico como el doctor Francisco Abril dedicándose con pasión y entusiasmo a la escultura. Cirujano de día y escultor por la noche, o como él mismo dice: «Durante el día modelo el cuerpo humano y de noche modelo el bronce».

Acaba de obtener el primer premio en las Segundas Jornadas Culturales del Centro Ramón y Cajal, en una exposición de esculturas en la que participaron miembros de ese hospital.

«Hace exactamente un año que me dedico a la escultura, haciendo, particularmente, figuras de bronce relacionadas con la práctica especializada de la medicina», afirma.

«Para esta última exposición, en la que obtuve el primer premio —¡para mi sorpresa!—, presenté una serie de siete figuras en las que plasmé artísticamente especialidades como la cirugía cardiovascular, la ginecología, la cirugía estética, etc.».

El doctor Abril parece sentirse naturalmente atraído por su escultura en bronce que representa una operación de embellecimiento de un pecho femenino, especialidad que él lleva a la práctica casi a diario en el quirófano.

«Mi inclinación hacia el arte no es nueva. Yo he realizado algunas obras en óleo y dibujos, pero he encontrado que la escultura permite trabajar mejor sobre las formas y resuelve el problema del volumen, aspectos que, al mismo tiempo, son muy importantes en la cirugía plástica».

Hace varios años el Dr. Abril ejerció como profesor de Anatomía en el Instituto Nacional de Educación Física (INEF). Allí tuvo su primera relación con una actividad artística, cuando un catedrático le obligó a dibujar un húmero (uno de los huesos del brazo), durante un fin de semana, para aprobar. Después de dibujar veinte o treinta veces, el futuro cirujano plástico se convenció de que aquel húmero que había quedado plasmado en el papel tenía —¿por qué no?— cierto carácter artístico. De ahí se fue aficionando a la pintura, «hobby» que ejerció al tiempo que se especializaba en cirugía plástica, en la Universidad de California.

Ahora su pasión es la escultura y así como ha habido médicos pintores y médicos literatos, no ha habido médicos escultores hasta el doctor Francisco Abril.

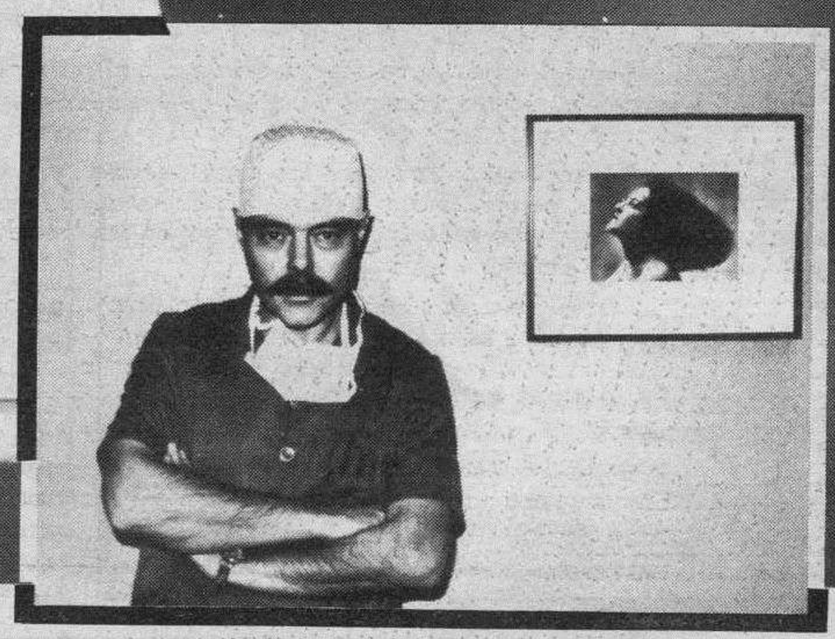

M.C.D. 2018

LUNES DE HIERRO

D. R. O.

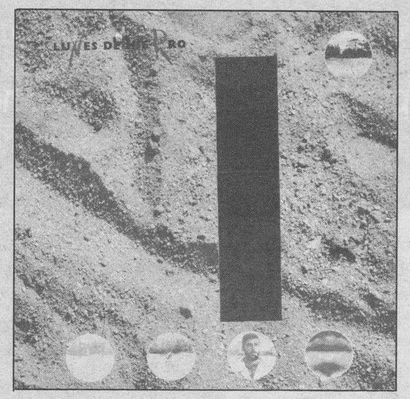

Para ser educados y comenzar por el principio, lo primero son las presentaciones: Aquí, Lunes de Hierro; aquí unos lectores. Lunes de Hierro lo forman Servando Carballar (Aviador Dro), Marta Cercera (también del Aviador Dro), Juanjo Suárez (guitarrista de La Gran Curva) y el cantante de Los Angeles Caídos, Rafa Notario.

Lunes de Hierro es uno de los proyectos más interesantes y prometedores para el 86. Su primera manifestación es este LP de atmósferas densas, sonidos guitarreros y distantes, arquitecturas sonoras que hacen pensar en una Velvet Underground actual. Lunes de Hierro conjugan sonidos de dácadas pasadas con programaciones sintéticas de percusiones y bajo. Unas formas similares a las que animan a grupos como Sisters of Merey o Leve & Tockets. Los teclados, a veces algodonosos, otras más inquietantes, permiten entrever, a la hora de fabricar el tenue envoltorio de las canciones, su procedencia, dajando a la guitarra y a la sugerente voz la mayor responsabilidad del sonido del grupo, un sonido en el que figuran en un primer plano la base rítmica, que aunque sintética se aleja del fácil chis, pun, chis, pum, de los pretendidos ritmos bailables.

Un punto a tener en cuenta son las composiciones: intensas, narradoras de fuertes pasiones e instintos desatados, a veces interiores, otras exteriorizados o personificados. Ligados a la realidad.

Los Nikis

«Marines a pleno sol»

3 cipreses

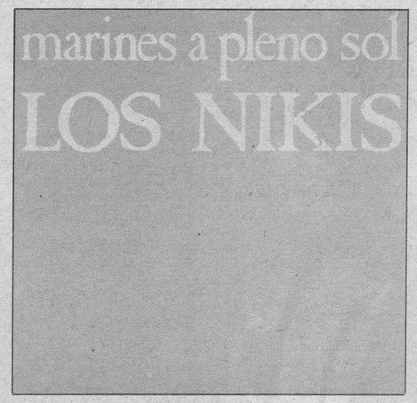

Supongo que conoces a LOS NIKIS, a los RAMONES españoles (de Algete). Llevan bastante tiempo en el mundo de la música con muy poco material publicado y mucho prestigio. «Marines a pleno sol» es su primer LP. Canciones anfetamínicas de rock surfero, calcado de los RAMONES, y alguna escapada a esplorar nuevos senderos, como en «Ave César», donde bosquejan ritmos Glam. A mi gusto algunas revoluciones, las que tenían los antiguos simples («Gabba Gabba Hey»).

Revestidos de un humor entre infantil y malévolo construyen irónicos temas inspirados en la historia («El imperio contraataca»), en el cine («La naranja no es mecánica»), «Ave César», «La rebelión de los humanos» y «Aurelio el misionero»), e incluso se atreven con los clásicos («La puesta verde»). Pero lo más divertido del grupo es el toque morboso que utilizan para ridiculizar lugares comunes.

Asequibles, divertidos, potentes, irónicos y en absoluto babosos, LOS NIKIS te esperan en este primer LP para ver quien es el primero que consigue borrar el disco de tanto ponerle.

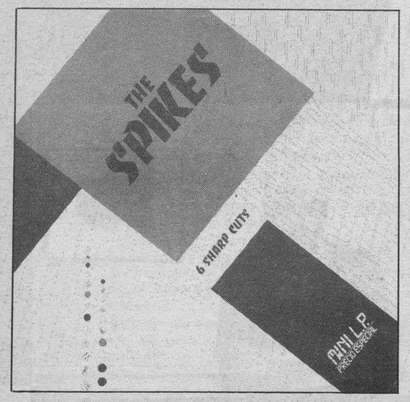

The Spikes

«6 Sharp Cuts»

«Seis cortes afilados» es el titulo de este mini LP que contiene seis canciones potentes procedentes de algún garaje desconocido de Australia. Seis canciones crudas, guitarreras, ligeramente aciduladas y extrañamente largas.

No son la nueva revelación del garaje-psicodélico pero el grupo está bien y en el LP encontramos un par de magníficas canciones en este plan, sucursales de afiladas guitarras y rasposos riffs.

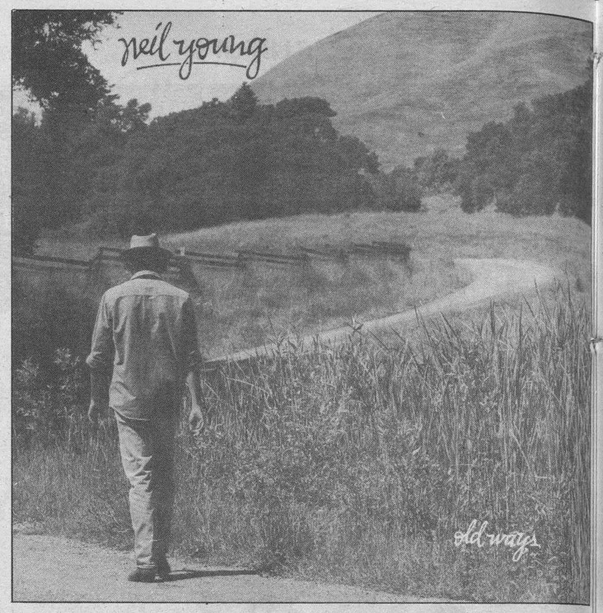

NEIL YOUNG

«Old Ways»

C. B. S.

«Volviendo al campo
donde todo empezó.
Volviendo al campo
en el establo de nuevo».

Estos versos de «Get Back To The Country», o el mismo título del LP «Viejos caminos», son indicativos de lo que vamos a encontrar en el interior de este disco: auténtico Country.

Tras fallidas experiencias, NEIL vuelve a los caminos polvorientos, al tan mitificado campo-vaquero de las películas del Oeste. Precisamente en unos momentos en los que triunfa el Nuevo Rock americano, un Nuevo Rock que tanto le debe a NEIL, ¿cuántos de estos grupos toman influencias directamente de él o de BUFFALO SPRINGFIELD?. Sin embargo NEIL vuelve cansado, un tanto desalentado, haciendo contradictorias declaraciones respecto a sus antiguos ideales, que parece haber dejado atrás.

Ahora al recorrer estos «Viejos caminos» encontramos magníficas baladas («Once An Angel», «Mistfits») y elaborados temas («Old Ways», «Get Back To The Country») que nos recuerdan sus mejores tiempos («Harvest», etc), sin embargo NEIL está más apagado, más conformista, menos vital y a la vez más zorro viejo, sabe que estudios ha de visitar (The Castle (Tennese), House of DAvid (Nasville), Austin City Limit y Pedernales Studio (Arizona) y de quién se tiene que rodear (WAYLON JENINGS, WILLIE NELSON, KARL HIMMEL, JOE ALLEN etc) para conseguir el mejor sonido, su voz sigue siendo inconfundible y retiene todos los matices de los viejos tiempos, son las composiciones y la aptitud las que han variado. Sin embargo estamos nada menos que ante NEIL YOUNG, y si has sido un antiguo admirador suyo, este trabajo te gustará.

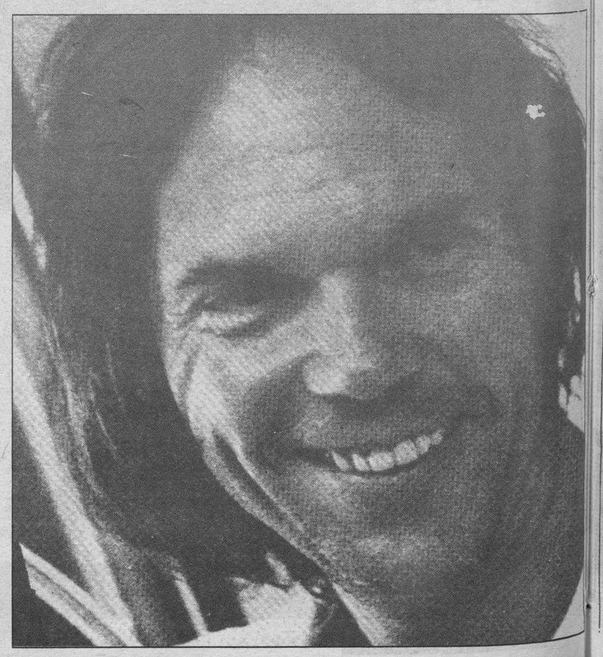

RODANDO A 45

GRACE JONES

«Slave To The Rhythm»

ZTT/HISPAVOX

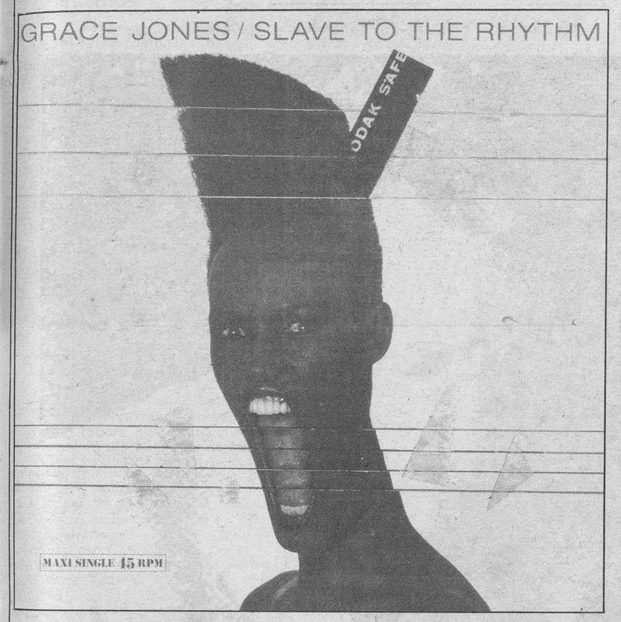

Famosisima estrella tanto de cine como del show-busines GRACE JONES, con su espectacular aspecto se pasea ahora por las oficinas de ZTT, el sello que lanzase a FRANKIE GOES TO HOLLYWOOD. El fichaje por esta casa la sumerge en una nueva aventura sonora, «Esclavo del ritmo» es su primer trabajo para el sello de TREVOR HORN; el tema está escrito, entre otros, por éste y por BRUCE WOOLLET, autor de temas famosos como «El vídeo mató a la estrella de la radio» que popularizase T. HORN cuando estaba en los BUGGLES.

«Esclavo del ritmo» es otro tema rítmico perfecto, con los mismos efectos que encontramos a lo largo de los discos de FRANKIE GOES TO WOLLYWOOD, salvo el de la magnífica y susurrante voz de GRACE JONES que somete a la voluntad más dura a caer ante su andrógino encanto.Fundamental.

«Trabaja a ritmo
vive a ritmo
ama a ritmo
esclavo del ritmo».

NONA HENDRIX

«If Looks Could Kill»

R. C. A.

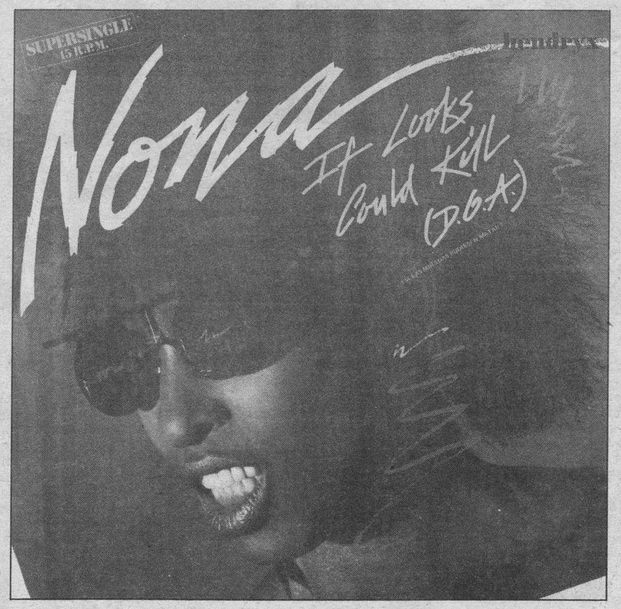

Decir NONA HENDRIX equivale a decir funk-rock de calidad. Voz vibrante, negra, plena de matices, poderosa. NONA no es únicamente una buena voz, es también una magnífica compositora como ya demostró en su etapa con LA BELLE, y aunque sus primeros trabajos en solitario no hayan sido precisamente exitosos, las continuas colaboraciones con interesantes grupos neoyorquinos del nivel de TALKIN HEADS y MATERIAL, o británicos como THE CAGE han ido cincelando la personalida de NONA hasta conseguir que la buscada fusión entre el Rock y el Funk se haga realidad, como muestra este robusto «Si las miradas matasen». Un tema imprescindible para los amantes del ritmo y la vibración.

Moncho Prada
Mundo Joven

CARTELERA

LOS NIKIS estarán actuando en Valladolid el 19 de Enero.

SUPERTRAMP, en Madrid para finales de este mes.

KING van a estar en España, uno de los países donde han tenido mayor aceptación: el próximo 17 de Enero actuarán en Valencia (Discoteca «pachá»), y al día siguiente, 18, en Madrid (Discoteca «Zona»). En estos conciertos KING presentarán el nuevo «Bitter Sweet», además de lo más destacado de su anterior LP «Steps In Time» cuyo single «Love And Pride» fue número uno en Inglaterra.

KING nace en el verano del 83, cuando Paul King conoce a Perry Haines y juntos conciben el proyecto de formar un grupo con gente de Coventry. «Decidimos crear una banda que pudiera atraer a las masas con música pop sensible, aunque enérgica; no creo que lo que hagamos sea muy distinto a lo que Bolan o Bowie hacían en los setenta», confiesa Paul King. Su sonido que el propio quinteto define como «multitone», agrupa diversas influencias: música blanca, música negra, reagge, glam, ska, tecno...

Paul King, vocalista y líder del grupo, estará en Valencia y Madrid acompañado por Mick Robers (teclados), James Jackel (guitarra), Tony Wall (bajo) y Adrian Lillywhite (percusión).

Los mejores del año

Como todos los años confeccionamos con ayuda de nuestros lectores la lista de los mejores LP's nacionales y extranjeros del pasado año.

Si quieres participar envía una tarjeta postal a MUNDO JOVEN, DIARIO DE BURGOS, C/. San Pedro Cardeña, 34, Burgos, en la que figuren por orden de preferencia los 3 mejores LP's nacionales y los 3 mejores LP's internacionales.

M.C.D. 2018

Literatura

Méjico: Aumentan las especulaciones: ¿Existe un tercer libro inédito de Juan Rulfo?

Mario de Cautin

A la muerte del célebre escritor mejicano Juan Rulfo, quien alcanzó fama mundial hace 30 años con dos breves pero ya clásicos libros, arrecian aquí las especulaciones y el debate sobre la presunta existencia de un tercer libro inédito, supuestamente denominado «La Cordillera». Alimentando esas conjeturas trascendió que los familiares del prestigioso escritor, su viuda Clara Aparicio, y cuatro hijos habrían manifestado que no editarían ningún escrito que no hubiera sido expresamente autorizado en vida por el autor.

Escritores, editores, periodistas y simplemente amigos han entregado versiones contradictorias para intentar explicar en silencio literario que sostuvo desde que publicara sus dos únicas pero consagratorias obras a nivel mejicano y mundial: «Los 17 cuentos de «El llano en llamas» 1953, y la novela breve «Pedro Páramo» (1955). Unos sostienen que tenía «muchísimas cosas inéditas» y hasta una segunda novela, nada de lo cual se decidió a publicar por considerar que desmerecía ante sus dos únicas obras maestras editadas, pero que aún están entre los papeles que hoy guarda celosamente su familia. Para otros esa novela efectivamente existió pero Rulfo, desilusionado, la condenó al fuego y otros afirman que no existió y era una historia inventada para sacarse de encima los preguntones.

Juan José Arreola, destacado autor y amigo de muchos años de Rulfo, afirma que el desaparecido autor escribió el cuento «La vida es muy seria» publicado hace tres décadas en una revista pero que él nunca quiso reconocerlo como hijo literario, y también tiene copia de un poema inédito suyo que espera publicar. Para otro amigo, el abogado y escritor Juan Antonio Ascensio, «tenía muchísimas cosas inéditas, es increíble la cantidad de cuartillas escritas por Juan Rulfo». La agencia mejicana «Notimex» entrevistó al famoso autor en Julio de 1983 con motivo de haber recibido el premio «Príncipe de Asturias» de España. Allí inserta el siguiente diálogo: «¿Qué ha escrito desde la publicación de sus libros hace treinta años?. Rulfo: Cuentos.

—¿Cuándo los publicará?

—Espero entregarlos a la editorial, al fondo de cultura económica, a fines de este año 1983, para que aparezcan seguramente el próximo año 1984». Sin embargo, nada sucedió.

Tres años antes otro de sus grandes amigos, el escritor y conocido indigenista Fernando Benítez, afirmaba en una extensa nota titulada «Conversaciones con Juan Rulfo»: Le disgusta que siempre le pregunten por qué no escribe y entonces inventa novelas y dice que está escribiendo para que lo dejen en paz y el acoso disminuya. «Los novelistas son escritores de un solo libro con variantes. Rulfo ha escrito ya lo medular y lo que podría escribir serían modalidades de sus viejos temas», agregó a modo de explicación.

El grueso de las especulaciones gira en torno sin embargo a «La Cordillera» la que hubiera sido (o podría ser) la tercera obra de Rulfo y su segunda novela. Para el escritor Arturo Azuela, autor de un exhaustivo ensayo sobre Rulfo, «La Cordillera» fue «durante un tiempo su gran proyecto narrativo, lo comentaba en público de vez en cuando» y también lo anunció una editorial «sin embargo, todo quedaba en el misterio» y «en pocos años todo aquello quedó en un nudo de especulaciones que todavía, a estas alturas, nadie ha podido deshacer». El doctor Luis Gómez Pimienta, condiscípulo del célebre escritor y amigos de muchos años, sostiene que Rulfo le confesó la existencia de esa novela y hasta le mencionó el nombre de los protagonistas centrales: Martín Monje y Pedro Gómez,

dos encomenderos (dueños de pueblos indios en la conquista). Uno de sus hijos, el pintor Pablo Rulfo, de 30 años (la edad de «Pedro Páramo») revela que su padre «decía que le costaba mucho escribir... pero sí escribía. Cuando uno entraba por la noche y estaba escribiendo, tapaba el papel, lo escondía. No sé qué escribía. Y mi madre lo impulsaba. Lo que sí sé es que «La Cordillera» sí existió. Otro testimonio, de la periodista mejicana Cristina Pacheco, también amiga del escritor da por hecho que esa novela existió y también da el nombre de otra: «Los días de la floresta» en una entrevista para el semanario «Siempre» le pregunta en confianza por qué destruyó ambas creaciones:

«Las destruí —dice Rulfo— porque no llegué a sentirlas una cosa propia, no les tuve cariño como se les tiene a un hijo. Las olvidé». Otras declaraciones del más galardonado y famoso autor mejicano sugieren sin embargo el drama personal que esconde su enigmático silencio literario de 30 años, donde nada de lo que escribió o intentó escribir, consideró digno de publicar y fueron a parar al fuego. «No tengo ya nada más que decir» le confesó a Felipe García Beraza, secretario ejecutivo del centro mejicano de escritores, fundado en 1951 por la escritora estadounidense Margaret Shed, que apoyado en financiamientos estatales y privados, otorga becas a los autores locales que se inician. Rulfo fue becario de ese centro entre 1952 y 1954, años precisamente en que completó «El llano en llamas» y escribió «Pedro Páramo». A Benítez le confesaba en una conversación: «En cuatro meses escribí «Pedro Páramo» y tuve que quitarle cien páginas. En una noche escribía un cuento. Traía un gran vuelo pero me cortaron las alas. Ahora algo madura, algo se forma y necesito un poco de paz y de silencio para reanudar mi trabajo. Espero la magia de otras noches porque yo soy un tecolote (buho). Con otro escritor amigo, Eric Nepomuceno, es aún más explícito acerca de su drama personal:

«A veces pienso que perdí las ganas de escribir, quiero decir las ganas como debería de ser, ¿no?. Para ponerme a escribir.

Hace mucho que no encuentro el vuelo ¿me entiendes?

Hace mucho que no encuentro el vuelo, ¿me entiendes?

M.C.D. 2018

Lo que tiene que llegar

Rafa Saiz

Internas

Sabemos que PONS y MARTA estuvieron recluidos en un colegio de internas en su juventud. MARTA como alumna desvergonzada y PONS travestido para dar el pego, fueron acumulando noticias de aquí apuntillos de allá y cuando se conocieron años más tarde, encandilaron a GALIANO para que les hiciera los dibujos de este «Internas» que edita la Cúpula.

La mejor exhibición de braguitas, culitos y carnes prietas del año. A veces es que dá rabia eso de ser tío y que no le hayan relegado a un colegio con estas joyas.

Y para los que leímos «El Víbora», añade el libro de marras el auténtico fancín que confeccionaron las virtuosas de la historieta. Muy instructivo.

Kids

El chaval (25 tacos) que dibuja como Moebius pero distinto, ARNO tiene un libro que recopila una serie de historias cortas en las que los centros son los chavales en ambientes de guerra, miseria rock o bandas, todo junto en un álbum que edita Eurocómic.

Arno: Kids

Los profesionales III

Cuando Carlitos GIMENEZ tenía el pelo corto, García, Font, Bea, Usero, Toutain y cuatro pájaros más comían en el mismo plato, las barrabasadas eran sonadas. Estos amos de las ramblas las hacían y el bueno de Pablito-Carlos tomaba nota. No es que estos sean «internos» pero también se reían. Y sino, pregúntaselo a ellos.

Si no lo tienen, corres el riesgo de no saber de qué va la vida de estos que ahora editan. Pilla el 1°, 2° y este 3° que siguen sacando Ediciones de La Torre.

Miguel Angel Prado

Al que editan (también Toutain, por supuesto) su primer libro. Recordemos que este novel apareció de repente, llevándose de calle a muchos aficionados.

También recopilación de los trabajos en las revistas de su descubridor, de dónde salió en uno de los concursos.

Montesol: Vidas ejemplares

Pesadillas

De AZPIRI. Conocidas por su inclusión en las revistas Toutain. Curiosas de color, pero sin pena ni gloria. Se admiten juegos de palabras con el título. A mí me gustaba más el guarro AZPIRI que dibujaba a Lorna.

Vidas ejemplares

Si quieres ser auténticamente moderno, decorar con estilo Menphis comer pastel de hojas de lechuga con salsa de frambuesa arengadas con mousse de pipermint, arrugarte los trajes de popelín, tratarte con pintura de coche y alucionar con Lina Morgan, este es tu libro. Un auténtico manual para connaisseurs. Claro, que si has leído «El Cairo» te sobrará. Monstesol fue el artista y lo edita Norma.

Galiano: Internas

Fancin: «Histerias»

Giménez: Los Profesionales III

Lo que tiene que salir

Nuevos lanzamientos de los editores noveles madrileños de Sombras, esos que sacaron «la Orilla». Esta vez estrenan colección (Col. Los Sótanos) de esas tan chulas de lomo de tela, con un formato tan original como canalla que es el 33x12 cm.

Serán: El 1° de KEKO, «La isla de los perros» y el 2° de JAVIER DE JUAN, «Tiempos de miopía». Habrá que darse prisa, pues serán ediciones numeradas de mil ejemplares, mil y el precio mil pelas mil.

M.C.D. 2018

TODOMUNDO

III Concurso Fotográfico DB

Ignacio Jesús. R. R. Tema: «¡Lobo! no te rindas...».

José Luis Blanco. Tema: ¡No quiero fotos!

LABORATORIO FOTOGRAFICO
C/. Gasset, s/n.
☎ 264526
BURGOS

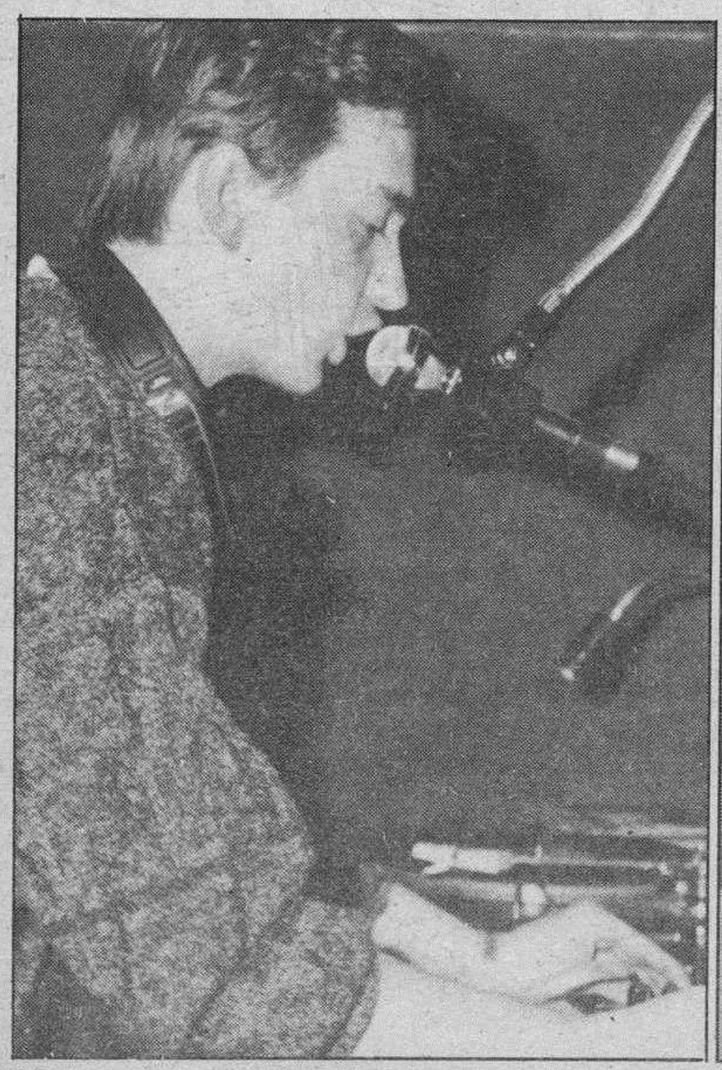

Concurso de discjokeys

Se reanudó con éxito el concurso de discjokeys que patrocina entre otros la revista TODOMUNDO. Entre lunes y martes, participaron un total de 6 concursantes de los que únicamente dos pasaron a la siguiente etapa.

El próximo lunes y martes, concluye esta primera etapa. El concurso está cobrando interés día a día y se espera una final muy interesante.

Columna

IVAmonos a Judea

Peñascos

Así como a los Cien Mil Hijos de San Luis y a los Ochocientos mil de San Felipe Virgen y Márquez se les explicó el IVA incorrectamente, otro tanto está ocurriendo en aspectos menores de la rutina diaria, y si no ahí están los Cienfuegos, milhojas, ciempiés, mil rayas o la práctica del 69 que permanecen inalterables al seis y al doce por ciento.

No así mi sueldo, hipocondríaco, que marcha a sobresaltos las dos primeras semanas y la última quincena del mes.

Sin embargo esto no parece preocupar a los revisionistas de Chirac que pretenden reconsiderar los apartados del tratado de adhesión de España a la CEE-Comunidad de Exprimidos Egregios— en el caso de ganar las elecciones.

El ombligo del mundo está lleno de pelusa. No están contentos con la decena de caponazos —históticos por otra parte— con que nos han recibido a la puerta, sino que encima pretenden repetir la operación.

No conformes con que nos reconvirtamos, tomemos el *«tea»* a las cinco, llamemos *«escagots»* a los caracoles, que el cuadro de la Rendición de Breda, lo llamemos *«el de las lanzas»* y que Siempre Estamos Arreglando Tornillos —SEAT— lo tengamos que decir en alemán —Wolkswgen— no contentos, repito, el RPR que suena a incontinencia flatulenta sugiere que el socialidario caponazo de Miterrand a la *«remanguillé»*.

Para la *«droite»* de toda la vida sería mejor aplicarnos las técnicas aprendidas en Argelia y dejarnos los *«pieds noir»* a fuerza de electrodos, sin dejar de contribuir a su chovinismo —claro está—. De cumplirse los pronósticos en las próximas elecciones galas, sólo nos queda aquello de apaga IVAmonos.

M.C.D. 2018

Firmado el acuerdo sobre la participación sindical en la empresa pública

Para CC.OO. es una intervención «descafeinada»

Madrid (Europa Press).— El ministro de Trabajo, Joaquín Almunia, presidió esta mañana, en la sede de su Departamento, la firma del acuerdo por el que se establece la participación sindical en la gestión de las empresas públicas y «holdings» estatales.

El documento lo firmaron Luis Carlos Croissier, en representación del INI; Oscar Fanjul, por el INH; Prudencio García, por el Ministerio de Hacienda; Baltasar Aymerich, por Obras Públicas; Francisco Pena, por Agricultura; Ricardo González, por Transportes, y Nicolás Redondo, por UGT.

El presidente del INI tomó la palabra en representación de todas las empresas públicas y, tras expresar su satisfacción por la firma del acuerdo, dijo que «el documento firmado es el resultado del espíritu de concertación expresado en el Acuerdo Económico y Social».

El secretario general de UGT, Nicolás Redondo, dijo que «el acuerdo que firmamos no es un favor que se hace al movimiento sindical, sino algo que responde a una obligación de un Gobierno socialista».

Redondo expresó su satisfacción por el acuerdo alcanzado, del que dijo «esperamos que pronto se amplíe con la participación sindical en la gestión de la empresa privada».

El ministro de Trabajo, Joaquín Almunia, coincidió con el líder sindical al asegurar que «es deseable que el marco de paraticipación sindical en la empresa pública se vea desbordado, y se aplique también a las empresas privadas, a través de acuerdos plasmados o surgidos de la negociación de los convenios colectivos».

Incidió en que desde la corresponsabilidad de gestores públicos y sindicatos se fomentará la consecución de unas empresas públicas más saneadas y eficaces.

El acuerdo establece la creación de una comisión de seguimiento y control para cada uno de los grupos siguientes de empresas o holdings estatales: INI, INH, Patrimonio del Estado, y, una cuarta, para el resto de empresas públicas no incluidas en los grupos anteriores.

Uno de los nogociadores del acuerdo declaró a «Europa Press» que «las reticencias y oposición del Ministerio de Economía y Hacienda y de algunas entidades financieras públicas impidieron la constitución de una comisión de seguimiento y control específica para dichas entidades».

Términos del acuerdo

El acuerdo establece la participación sindical en aquellas empresas que tengan más de 1.000 trabajadores, bien bajo la fórmula de la creación de comisiones de seguimiento y vigilancia, o bien con la participación de los sindicalistas, hasta un máximo de dos, en los consejos de administración de las empresas públicas.

Tendrán derecho a participar aquellas organizaciones sindicales que hubieran obtenido, al menos, un veinticinco por ciento del número de delegados de personal y de miembros del comité de empresa.

Las comisiones de información y seguimiento serán paritarias, y estarán compuestas por representantes de los sindicatos con derecho a participación, y por directivos de las empresas. Entre sus funciones está el estudio de planes de carácter industrial o económico que tengan relevancia sobre la política laboral, las relaciones industriales o el nivel de empleo.

La disconformidad de CC.OO.

Madrid (Efe).— El Consaejo Confederal de CC.OO. expresó su disconformidad con el acuerdo logrado entre UGT y la Administración pública, indicaron hoy sus representantes en rueda de Prensa.

CC.OO. estima que ha sido discriminada en la negociación de dicho acuerdo al no haber sido citada para su negociación y, considera que «es un acuerdo que significa una participación descafeinada y no plena».

Considera como una imposición el porcentaje del 25 por ciento de representación, cuando la ley orgánica de Libertad Sindical estima como sindicatos más representativos aquellos que tuvieran un 10 por ciento a nivel nacional.

Para CC.OO. no están claras las funciones y atribuciones de los sindicatos en los consejos de administración o en las comisiones de control, sin definirse el tipo de intervención en los grupos de empresa públicos.

Reunión de la Comisión de Inversión pública del AES

Distribuyó sectorialmente 26.500 millones de pesetas

Madrid (Europa Press).— Lo Comisión de Inversión Pública del AES se reunió ayer y llegó a un acuerdo para distribuir sectorialmente los 26.500 millones que, sumados a los 27.500 comprometidos en proyectos plurianuales comenzados en el año 1985, constituyen los 54.000 millones de pesetas de inversión pública adscritos al fondo del AES correspondientes al año 1986.

La propuesta de UGT para esta distribución —según informó dicho Sindicato— fue la siguiente:

Vivienda	7.500
Carreteras	6.000
Obras hidráulicas	2.000
Infraestructura ferroviaria	6.000
Sanidad	3.000
Mejora de costas	1.000
Centro de Formación Ocupacional INEM y Ministerio de Trabajo	1.000

Hubo, prácticamente, acuerdo en los capítulos referentes a sanidad, mejora de costas, INEM y Ministerio de Trabajo y Obras Públicas.

Las discrepancias con CEOE se centraron, fundamentalmente, en que la Confederación prefiere invertir más en carreteras, a costa del programa de viviendas.

Teniendo en cuenta las inversiones aprobadas por esta Comisión del AES en los años 85 y 86, la inversión pública, sumada a los presupuestos normales del Estado, podría quedar en 104.000 millones distribuidos así:

Vivienda	39.000
Carreteras	15.000
Costas y obras hidráulicas	11.000
Centros Ministerio Eucación	12.000
Infraestructura ferroviaria	8.000
Centros de salud	4.500
Corporaciones locales	3.500
Ministerio de Trabajo e INEM	6.000
CEDETI e INFE	4.000
Agricultura	1.000

La Bolsa

De nuevo, en candelero

Moisés Romero

Hubo sustos en las sesiones del martes y del miércoles. Pánico en algunos casos que propició caídas del 5 por ciento. Un día más tarde, ayer, el mercado retomaba de nuevo el pulso. Ya está la Bolsa, una vez más, en candelero. El alza acumulada en las pocas sesiones del presente año llega hasta el 10 por ciento, un indicador que otrora la conduciría a la prudencia y que en estos momentos apenas inquieta a los profesionales del mercado, porque, entre otras cosas, está habiendo juego para todos. Los volúmenes de negocio así lo indican. Ahora, aunque con escasa perspectiva de tiempo, se está duplicando prácticamente la cifra media diaria del pasado año, al negociarse títulos por más de 4.000 millones de pesetas.

Dinero fresco de «Juan Español», está entrando día a día en la Bolsa. Dos años de alzas importantes, como los anteriores, han servido de reclamo más que eficaz para que un buen número de pequeños ahorradores hayan tirado los trastos y deshecho posiciones en instrumentos monetarios que en épocas como las actuales se caracterizan por rebajas sustanciosas en las rentas anuales.

La subasta de Pagarés del Tesoro confirma una suave tendencia a la baja de los tipos en este activo. Es un indicador, a nivel popular, más que suficiente para seguir creyendo que el dinero del pequeño inversor, ausente de los recintos de contratación durante doce años, permanecerá con el objetivo puesto en las posibles revalorizaciones de la Bolsa.

Mercado de divisas

(Cambios del 16 de Enero de 1986)

	Divisas convertibles	Compra	Venta
1	Dólar USA	153,160	153,544
1	Dólar canadiense	108,868	109,140
1	Dólar australiano	106,492	106,759
1	Franco francés	20,324	20,375
1	Libra esterlina	220,949	221,502
1	Libra irlandesa	190,838	191,315
1	Franco suizo	73,762	73,947
100	Francos belgas	305,344	306,108
1	Marco alemán	62,392	62,548
100	Liras italianas	9,147	9,170
1	Florín holandés	55,383	55,521
1	Corona sueca	20,130	20,181
1	Corona danesa	17,060	17,102
1	Corona noruega	20,213	20,263
1	Marco finlandés	28,243	28,313
100	Chelines austríacos	887,371	889,593
100	Escudos portugueses	96,753	96,995
100	Yens japoneses	75,754	75,944

BOLSA DE MADRID.— Cotizaciones al cierre del día 16 de Enero de 1986.

(Información facilitada por el Banco de Santander)

Títulos	Cotización	Difª
Bancos		
Santander	465,00	+10,00
B.N.P. España	163,00	+ 3,00
Bilbao	476,00	+ 4,00
Central	402,00	+11,00
Español de Crédito	233,00	+ 3,00
Fomento	175,00	+ 5,00
Guipuzcoano	332,00	+17,00
Hispano	194,00	+ 5,00
Pastor	267,00	+ 2,00
Popular	565,00	+10,00
Zaragozano	201,00	+ 1,00
Andalucía	580,00	=
Comercial Esp.	232,00	=
C. Comercial	130,00	—=
Exterior	233,00	=
Herrero	715,00	=
Bankinter	322,00	+ 3,00
Vizcaya	687,00	+ 6,00
Electricidad		
Viesgo	265,00	- 1,00
Endesa	118,00	- 1,00
Cantábrico	155,00	=
Hidrola	87,75	+ 1,75
S. del Nansa	367,00	- 3,00
Fenosa	66,25	+ 1,50
R. de Zaragoza	127,00	+ 2,00
Fecsa	63,50	+ 2,50
Hidruña	70,00	=
Iberduero	107,00	+ 1,75
Sevillana	81,75	+ 2,50
U.E.Madrileña	66,25	=
Energía		
CEPSA	191,00	+ 9,00
Petromed	725,00	=
Ponferrada	63,00	+ 1,50
I. Transformadoras		
Aguila	329,50	- 5,50
Tabacalera	388,00	=
Tafisa	285,00	- 8,00
Sarrió	102,50	+ 2,50
Azucarera	373,00	+ 8,00
Ebro	971,25	+46,25
Koipe	405,00	+10,00
Sniace	81,00	+ 4,00
Papelera Española	78,50	+ 1,50
Construcción		
Cubiertas MZOV	276,00	+13,50
Dragados	170,00	- 2,00
Comercio		
Campsa	——	——
Finanzauto	263,00	- 3,50
Químicas		
Cros	77,00	- 2,00
Explosivos R.T.	94,75	+ 1,75
E. e I. Aragonesas	136,00	+ 1,50
Siderúrgicas		
Altos Hornos	61,00	+ 0,50
Duro Felguera	——	——
Nueva Montaña	53,00	- 2,00
Tubacex	116,00	- 2,00
Metal mecánica		
Tudor	312,00	- 8,00
Siemens	133,00	+ 6,00
Zardoya	600,00	+10,00
Citröen	57,50	+ 2,50
Santana	——	——
Aux. FF.CC.	——	——
Fasa	107,00	- 5,00
Española del Zinc	——	——
Seat	——	——
Motor Ibérica	166,00	=
Macosa	74,00	+ 4,00
Comunicaciones		
Telefónica	136,75	+ 1,25
Seguros		
Mapfre	1.100,00	+15,00
Fénix	1.549,00	+55,00
Inmobiliarias		
Cevasa	206,00	+ 1,00
Encinar	301,00	+12,00
Metropolitana	440,00	+10,00
Vallehermoso	91,00	- 4,00
Ceisa	——	——
Urb. Metro	——	——
Urbis	95,50	+ 1,50
Vacesa	——	=
Inv. Inmobiliaria		
Bansaliber	298,00	-12,00
Cartisa	535,00	- 5,00
Ceivasa	390,00	- 2,00
Fibansa	364,00	- 5,00
Gral.Inversiones	——	——
Mobinter	——	——
Carmosa	——	——
Fondos de inversión		
Banserfond 2	1.049,76	=
Banserfond	85,83	+ 0,64
Bonos bancarios		
Bansander	103,25	=
Der. de suscripción		
Campsa	800,00	+20,00
Tudor	220,00	-12,50
Mapfre	195,00	=
Cevasa	127,00	+ 2,00
Petromed	700,00	=
Vacesa	105,00	- 5,00

BANCO DE SANTANDER
BOLSA — BANCA — CAMBIO
ESPOLON, 12

M.C.D. 2018

El plan para la erradicación de las armas nucleares propuesto por Gorbachov centra el interés de Ginebra

Ginebra (Efe).—A puerta cerrada, EE.UU. y la URSS reanudaron ayer en Ginebra las negociciones sobre control de armas, un día después de que el líder soviético, Mijail Gorbachov, anunciase en Moscú un plan global de desarme nuclear hasta el año 2000.

Una nueva sesión negociadora, plenaria como la de ayer, se celebrará el próximo martes en la sede de la misión norteamericana.

La sesión de ayer, que inauguró la cuarta ronda negociadora, se desarrolló en la misma sala de la misión soviética ante los organismos con sede en Ginebra que fue escenario de reuniones de Gorbachov con el presidente estadounidense Ronald Reagan durante la «cumbre» de Noviembre pasado.

En la reunión, la primera desde el pasado 7 de Noviembre, la URSS presentó la oferta avanzada la víspera por el líder del Kremlin, destinada a erradicar las armas nucleares del Planeta en tres fases que llegan, en el tiempo, hasta fin de siglo.

En los saludos intercambiados por los respectivos jefes negociadores, el soviético Viktor Karpov y el horteamericano Max Kampelman, se hicieron votos para que la presente ronda, la cuarta desde que se inició la negociación el 12 de Marzo de 1985, culmine con éxito.

Karpov dijo que «esperamos que la delegación de EE.UU. haga los esfuerzos adecuados para asegurar la cooperación», a lo que Kampelman le respondió que su equipo «está aquí con espíritu constructivo, ansioso de lograr acuerdos y esperando el día en que pueda suprimirse la amenaza de guerra nuclear en todo el Mundo y a todos los pueblos».

Karpov intevino de nuevo para agregar que «al término de esta ronda, habida cuenta de lo dicho por usted y por mí mismo, estaremos en condiciones de pasar revista de nuestro trabajo y de hacer balance adecuado de los resultados».

Mientras aguardaba la llegada de Kampelman, el negociador soviético dialogó con los periodistas, a quienes confirmó su intención de poner sobre la mesa el plan Gorbachov, del que dijo que es una propuesta totalmente nueva y que, opinó, «en Washington debería analizarse atentamente antes de extraer conclusiones».

Según Karpov, «todo el plan facilita la discusión. En primer término, se observa que la primera fase, tal y como la expuso Gorbachov, es una cuestión directamente de interés de estas negociaciones: la reducción de un 50 por ciento de las armas soviéticas y norteamericanas, como decisión ejemplar para otras potencias nucleares».

A este respecto, en Washington, el portavoz de la Casa Blanca, Larry Speakes, dijo ayer que el plan de Gorbachov tiene «algunos puntos constructivos», pero también otros «que nos preocupan».

El representante soviético indicó que el plan Gorbachov aboga por no desplegar nuevos misiles nucleares estratégicos o de medio alcance soviéticos o norteamericanos a otros países, y porque Francia, Gran Bretaña y otros países de la OTAN no aumentan sus arsenales atómicos actuales.

Karpov explicó que, conforme al plan, la URSS cree que, en una primera fase previa a liberar al Mundo de armas nucleares, podemos desembarazarnos de los misiles soviéticos y estadounidenses instalados en Europa.

EL diplomático soviético admitió la posibilidad de lograr un acuerdo provisional sobre armas de medio alcance «sin vincularlo directamente a las armas espaciales estratégicas».

El embajador soviético Victor Karpov (derecha) y el embajador estadounidense Max Kapelman (izquierda) se estrechan las manos momentos antes de dar comienzo la ronda de negociaciones sobre desarme. (AP).

Karpov, sin embargo, no evitó calificar de «muy peligroso» el plan de defensa estratégica espacial de EE.UU., conocido como «Guerra de las Galaxias» y recordó que hasta ahora la URSS ha insistido en que éste debe abandonarse si se desea cualquier otro acuerdo de desarme.

Cualquier progreso en las negociaciones soviético-norteamericanas —que continuará rigiéndose por el principio de confidencialidad convenido desde su inicio—, estará directamente relacionado, a juicio de los expertos, con los acuerdos alcanzados en la «cumbre» celebrada en Ginebra dos meses antes por Reagan y Gorbachov.

La primera sesión plenaria de la cuarta ronda se prolongó durante más de dos horas y puede preludiar acuerdos de cierto alcance, según los cálculos de observadores diplomáticos en Ginebra, en torno al mes de Abril.

Por ahora, en virtud del mutismo de ambas delegaciones, se ingnora cuándo reanudarán EE.UU. y la URSS los trabajos en los tres subgrupos en que se dividieron el pasado año: el de armas espaciales, estratégicas y de medio alcance.

Estas últimas —también denominadas «euromisiles»— fueron una de las principales causas del aumento de la tensión entre ambas superpotencias desde 1977.

Por parte norteamericana, Kampelman está auxiliado por Maynard Glitman, como responsable de negociar sobre armamento de medio alcance (INF), mientras que John Tower se ocupa del estratégico.

Del lado soviético, Karpov cuenta ocn Yuli Kvisinsky, para las INF y Alexei Obujov, para el estratégico, en unas negociaciones en las que se alternan las sedes diplomáticas de ambos países en Ginebra como escenario.

Masivo «sí» a la reforma de la Carta Nacional del F.L.N. argelino

Argel (Efe).—Once millones de electores han refrendado, masivamente, el proyecto de «Carta Nacional» preparado por el «Frente de Liberación Nacional» (FLN) de Argelia.

Cuando se hayan escrutado los millones de papeletas de color blanco, en el que se inscribía un «sí» a la remodelación del documento ideológico de referencia del sistema político argelino, se confirmará la aprobación masiva de este último, según las indicaciones dadas el jueves por el Ministerio del Interior.

El día había sido declarado festivo en toda Argelia y se había solicitado a los electores un «sí» rotundo al proyecto, a través de los medios de comunicación social.

El «enriquecimiento» de la «Carta» magna argelina, según la expresión oficial que recusaba el término de «reforma», ha sido una cuidadosa operación política, resultante de un compromiso ante las tendencias dirigentes del país.

Esta operación tenía como fin desengrasar ideológicamente el sistema político argelino y preparar con éxito la entrada en una época de dificultades económicas, como consecuencia de la reducción de las exportaciones energéticas y su extinción previsible.

La nueva «Carta» contiene menos referncias al Tercer Mundo y al socialismo y, en su lugar, insiste en la necesidad de amoldar al sistema a la evolución de los tiempos modernos, abrir la economía al capital privado y concluir con la burocratización.

En el terreno ideológico, el documento hace referencia al Islam y a su filosofía social, como la fundación en que debe asentarse la sociedad argelina, recusa la visión extremista de la religión islámica, condena el espíritu de división y regionalismo que defiende la oposición en el exilio, en concreto el ex-presidente Ben Bella y el líder berberista Hocin Ait Ahmed.

Designado el próximo jefe de Gobierno yugoslavo

Belgrado (Efe).—Branko Mikulik, de 58 años, fue designado hoy candidato a la presidencia del Gobierno yugoslavo por todas las fuerzas políticas y sociales del país.

El próximo jefe del Gobierno yugoslavo, que se renueva cada cuatro años, es considerado como un dogmático y es conocido dentro y fuera del país por haber organizado en 1984 los Juegos Olímpicos de Invierno en Sarajevo.

Documento de los obispos chilenos en apoyo del diálogo

Santiago de Chile, (Efe).—Los obispos chilenos dijeron ayer que si el general Augusto Pinochet «y quienes conducen el país» no escuchan al pueblo, recaerá «una reponsabilidad muy grande sobre sus conciencias y ante la historia».

En un documento con el título «no callaremos, ni tomaremos descanso», el Comité Permanente de los Obispos de Chile, en nombre de la Asamblea Plenaria, fijó la posición de la Iglesia Católica sobre la situación actual del país.

El pronunciamiento episcopal se produce cuando aún no se apagan los ecos de la visita a Chile del senador Edward Kennedy y la negativa del Cardenal arzobispo de Santiago, Juan Francisco Fresno, para entrevistarse con el político norteamericano.

El gesto del Cardenal Fresno fue duramente criticado, incluso por otros obispos chilenos, mientras sectores de la Iglesia creyeron ver en la actitud del prelado un apoyo a las posiciones del Gobierno militar.

El hecho se debió a que Fresno anunció su decisión precisamente en momentos en que los sectores derechistas chilenos anunciaron que se manifestarían públicamente, como lo hicieron, incluso con violencia, durante la visita del senador Kennedy.

La actitud del Cardenal Fresno no fue seguida por otros obispos, incluído uno de sus propios obispos auxiliares, Jorge Hourton, quien acudió a reunirse con Kennedy.

El propio Cardenal retirado Raúl Silva Henríquez fue a saludar a Kennedy y lo mismo hicieron el secretario general del Episcopado, Sergio Contreras y otros obispos, mientras que el presidente de la Conferencia Episcopal, arzobispo Bernardino Piñera, le hizo llegar una nota de saludo.

En su documento, los obispos chilenos llaman a los chilenos «para que dialoguen, se reconcilien y busquen los verdaderos caminos de la paz».

Los obispos indican que su ánimo no es «apoyar al Gobierno o a la oposición, ni a tal o cual partido, ni a grupos de partidos».

Para el Episcopado chileno, el «Acuerdo nacional para la transición a la plena democracia», suscrito por 11 partidos políticos, y surgido por iniciativa del Cardenal Fresno, «compromete a los políticos que lo firmaron y lo apoyaron y no a la Iglesia, aunque no cabe duda que despertó en el país una gran esperanza».

El ministro británico León Brittan cuestionado en el caso «Westland»

Londres (Efe). — La sociedad británica se enfrenta a un dilema de difícil solución: saber quién dice la verdad y quién miente en relación con el controvertido «caso Westland», que causó ya la dimisión de un ministro y podría arruinar la carrera política de otro.

Los actores que han propiciado el dilema son el ministro de Industria y Comercio, León Brittan, y el director ejecutivo de la empresa aeronáutica «British Aerospace», Raymond Lygo, que han dado versiones muy diferentes de una entrevista que mantuvieron la semana pasada para tratar del futuro de «Westland».

«British Aerospace» forma parte del consorcio de empresas europeas que quiere rescatar económicamente a «Westland», único fabricante británico de helicópteros, por el que también pugna el grupo estadounidense-italiano «Sikorsky-Fiat».

Según la versión de la entrevista dada a conocer por Lygo, en el curso de la reunión el ministro de Industria dijo que la participación de «British Aerospace» en el consorcio europeo era contraria a los intereses nacionales y sugirió que se retirase del mismo.

Brittan ha sostenido repetidamente —la última vez ayer noche en el Parlamento, durante el debate sobre el «caso Westland»— que él no dijo tales cosas y pone por testigos a las otras cuatro personas que estuvieron presentes en la entrevista con Lygo.

Esas personas trabajan todas en el Ministerio de Industria.

Brittan cuenta, además, con el respaldo incondicional de la primera ministra Margaret Thatcher, quien ayer noche ratificó su confianza en el ministro de Industria, no obstante lo cual la mayor parte de observadores políticos cree que no durará mucho tiempo en su cargo, porque su imagen ha quedado muy dañada.

Quien cree a pies juntillas en la palabra de Lygo y, por tanto, en su relato de la entrevista con Brittan, es Michael Heseltine, que dimitió como ministro de Defensa hace una semana por no estar de acuerdo con la forma en que el Gobierno está llevando el «caso Wstland».

Heseltine apoya su creencia en la versión de Lygo en el hecho de que ésta se conoció minutos después de haberse realizado la re- unión, mientras que la de Brittan se supo dos días más tarde.

Al margen de quién dice la verdad, la crisis ha afectado profundamente la imagen del partido conservador gobernante.

Los resultados de la última encuesta publicados por el «Daily Telegraph», relegan al partido de Margaret Thatcher al tercer puesto en el índice de aceptación popular. Brittan, en tanto, no piensa dimitir.

M.C.D. 2018

Tras la rendición de Hobeika

Duros enfrentamientos entre milicias pro sirias y falangistas

Ha sido bombardeada la residencia del presidente Amín Gemayel en Bikfaya

Beirut (Efe). — Las milicias prosirias del «Partido Nacional Social Sirio», de mayoría cristiana, y las «Marada», cristianas en su totalidad, iniciaron ayer una ofensiva en dos frentes contra las posiciones de los falangistas y de las «Fuerzas libanesas» en el Noreste y Norte de Beirut.

La residencia del presidente Amín Gemayel en Bikfaya, 18 kilómetros al Noreste de Beirut, donde éste se encuentra con sus asesores, ha sido bombardeada.

Por el Norte, los «Marada» (gigantes), milicias del ex-presidente Soliman Frangie, católico maronita y aliado de Siria, han iniciado también un avance hacia Biblos.

La acción de estos dos grupos se inició en la noche del miércoles tras la derrota y rendición del líder de las «Fuerzas libanesas», Elie Hobeika, a los falangistas fieles al presidente y de una gran parte de sus propios milicianos, encabezados por Samir Geagea, contrarios al acuerdo que Hobeika firmó en Damasco con los jefes de las dos principales milicias musulmanas el 28 de Diciembre.

A última hora de la noche, Hobeika y sus hombres, que prácticamente habían quedado reducidos a su cuartel general en el sector Este de Beirut, accedió a la rendición y se entregó al jefe del ejército libanés.

Hobeika, junto a sus familiares y sus principales colaboradores ha abandonado el país a media mañana de ayer jueves, a bordo de dos helicópteros del Ejército con destino a Chipre, aunque aún no se conoce en qué país tiene previsto residir, según ha informado la emisora de radio «La voz de Líbano libre», de las milicias cristianas.

Los combates iniciados el lunes pasado que se recrudecieron el miércoles, han dejado al menos 200 muertos y más de 600 heridos. Estos enfrentamientos intercristianos entre los partidarios y oponentes al acuerdo de Damasco son los peores registrados en los sectores cristianos en más de cinco años.

Los medios oficiales sirios no han hecho comentario alguno aún de la situación producida en el campo cristiano tras el «golpe» dado a Hobeika, pero el diario «Al Hakika», próximo a los musulmanes, afirma hoy que «la guerra para derribar a Gemayel ha comenzado».

METASE 1000 LITROS DE COMBUSTIBLE EN EL BOLSILLO

¿Le parece increíble?

Pues cómprese, durante este mes, un Talbot Horizon y verá cómo todo es posible: es el único coche con el que, entre otras ventajas, podrá ahorrarse 1.000 litros de gasoil o su equivalente en gasolina.

Y todo sin hacer nada.

Un ahorro tan increíble como las cualidades del Talbot Horizon: hasta 175 km/h., con 90 cv. y con un consumo supereconómico: desde 4,5 l. a los 100 kms. Métaselo en la cabeza y venga a por un Talbot Horizon. Su Concesionario Peugeot Talbot le explicará todo con más detalle.

TALBOT HORIZON

VERSION DIESEL CON MOTOR PEUGEOT O GASOLINA

PEUGEOT TALBOT ***FUERZA DINAMICA***

CEPSA Lubricantes recomendados Esso

Teletipo

Conversaciones Japón-USA sobre defensa

Tokio (Efe).—Coincidiendo con la visita oficial a Japón del ministro soviético de Asuntos Exteriores, Eduard Shevarnadze, altos funcionarios de los gobiernos de Tokio y Washington iniciaron ayer en Hawai una de sus reuniones regulares de consulta sobre asuntos de seguridad.

El embajador de Estados Unidos en Japón, Mike Mansfield, elogió el nuevo plan de defensa japonés para los años 1986-90 y su decisión de transferir tecnología militar a Estados Unidos.

Sobre este último asunto, fuentes japonesas en Washington citadas por la agencia Kyodo señalaron hoy que el Ejército norteamericano está interesado en tecnología sobre miliondas y microondas, arsendio de galio utilizado para la fabricación de «chips» de alta densidad y velocidad, procesadores ópticos, imágenes infrarrojas y diseños computerizados de circuitos integrados en gran escala.

LA reunión está presidida por Richard Armitage, secretario de Defensa adjunto para la seguridad internacional y Shinji Yazaki, viceministro de Defensa japonés.

Aplazan el retorno del «Columbia»

Cabo Cañaveral (Florida, EE.UU.) (Efe).—El mal tiempo obligó a la NASA a posponer hasta hoy, viernes, el retorno del transformador espacial «Columbia», que debía aterrizar aquí ayer.

Casi hora y media antes de la hora prevista del aterrizaje, las 08,29 locales (13,09 GMT), el centro de control de vuelos comunicó a los tripulantes que se había decidido aplazar un día su retorno a tierra por un repentino empeoramiento de las condiciones atmosféricas.

Este vuelo del «Columbia», el primero en más de dos años, estuvo dominado por la mala suerte.

Salió al espacio el domingo, tras repetidos aplazamientos, no funcionó uno de los principales experimentos previstos, y se había decidido acortar un día la misión para evitar demoras en la siguiente, fijada para el 6 de Marzo.

Llamamiento para la evangelización de Europa

Ciudad del Vaticano (Efe).—El Papa ha hecho un llamamiento a los obispos europeos para que trabajen unidos en una nueva evangelización del Viejo Continente, en el que «el ateísmo ha tenido una difusión impresionante» y al que hay que «infundir un alma y forjar su conciencia».

En una carta enviada a los presidentes de las Conferencias Episcopales de los países europeos, fechada el 2 de Enero y dada a conocer ayer, el Papa dice que la necesidad de hacer conocer de nuevo el Evangelio nace del hecho de que «el ateísmo ha conocido en el Continente una difusión impresionante, sobre todo en las formas de ateísmo científico y ateísmo humanista».

Ambos, añade el Pontífice, se remiten a la autoridad de la razón humana y, por lo que se refiere al primero, a la razón iluminada de los descubrimientos que la ciencia va haciendo poco a poco.

«Un fenómeno de proporciones tan vastas, que se plantea con características semejantes en los diferentes países del Continente, no sería afrontado de forma adecuada si las energías de las diferentes iglesias no fueran coordinadas entre sí en un plan de acción común».

«Está en cuestión —prosigue la carta— una nueva evangelización de la cultura, en la que hay que introducir de nuevo esas «semillas» del cristianismo que en el pasado han producido una tan maravillosa germinación de flores y de frutos».

Cuatro rebeldes Suryemeníes podrían estar vivos

París (Efe).—Los cuatro líderes del intento de golpe de Estado en Yemen del Sur, supuestamente fusilados el lunes, «podrían estar vivos», indicaron a «Efe» fuentes diplomáticas galas.

«No podemos todavía confirmar oficialmente esta hipótesis puesto que no disponemos de informaciones lo suficiente concretas por parte de nuestros diplomáticos en Adén», subrayaron las citadas fuentes.

«No obstante, nos parecen creíbles las informaciones según las cuales los cuatro hombres están vivos y negociando con el presidente yemení Alí Nasser Mohamed», añadieron.

Se estrella un F-5 en la R.F.A.

Bonn (Efe).—Un avión de combate estadounidense del tipo F-5-E se estrelló en la noche del miércoles en las proximidades de la ciudad alemana de Kaiserlautern.

La caída del caza, que se produce una semana después de que chocasen dos aviones militares norteamericanos cuando sobrevolaban la localidad alemana de Zweibruecken, ha elevado la temperatura de las protestas por ese tipo de sucesos en la región del Palatinado.

En los doce últimos meses se han estrellado cinco aparatos militares en esa región del Suroeste de la RFA, lo que ha motivado el siguiente titular de un diario local: «En Zweibrucken se vive peligrosamente».

M.C.D. 2018

El Sol sale para todos

★ *Todavía son pocos los hogares que lucen en sus tejados algún sistema para captar el calor solar*

★ *El aprovechamiento del Sol se ha orientado en dos direcciones: una, como fuente de calor, y la otra, como producción de electricidad*

Osvaldo Natucci

Entre los investigadores no existe unanimidad sobre la importancia cuantitativa que tendrá en el futuro la energía solar. Pero la mayoría coincide en afirmar que esa energía, alternativa a las tradicionales, contribuirá de manera cada vez más apreciable a satisfacer las necesidades del hogar.

A pesar de tales previsiones, son pocas las viviendas que lucen en sus tejados algún sistema para captar el calor solar. Y las pocas que se ven corresponden a iniciativas de carácter individual. Esta situación se explica, entre otras razones, porque la rigidez arquitectónica de los grandes edificios todavía provoca altos costes, con lo cual se hace lenta la reconversión.

Sin embargo, la tecnología disponible y probada ya permite diseñar nuevos edificios de viviendas que utilizan los rayos del sol en la producción de agua caliente para aseos y cocina, en el calentamiento del agua para piscinas, o para la calefacción central. Tales beneficios están expresados en orden creciente según sean las dificultades de obtención, pues las temperaturas requeridas resultan distintas en cada uno de los casos. Los radiadores convencionales de calefacción, por ejemplo, necesitan de 80 a 90º C, mientras que con energía solar es posible obtener temperaturas máximas, en los meses de invierno, de 55 a 60º C.

El aprovechamiento de la energía solar se ha orientado en dos direcciones fundamentales: como fuente de calor, y la otra, como producción de electricidad.

Con temperaturas que oscilan en torno a unos 5.500º C en su superficie, es conocido que el sol transmite energía térmica mediante rediaciones. De los 1.350 vatios por metro cuadrado que recibe la atmósfera terrestre exterior, un 30 por ciento es obsorbido por toda la capa de aire y a la Tierra llega en promedio, el 70 por ciento restante. Por consiguiente, desde hace siglos existe en cada metro cuadrado de la superficie terrestre una estufa natural cuyo valor medio es de casi un kilovatio.

Nueva industria

España goza durante el año de muchas horas de sol, y este privilegio, en su momento, le ha permitido crear un tipo de industria vinculada al sol, la del turismo. Pero ahora está surgiendo otra. Debido a que España es el país europeo de alta tecnología. De ahí que hayan surgido las primeras experiencias pilotos de viviendas alimentadas por energía solar en sus dos formas principales.

En Móstoles, una localidad situada a 15 Kms. de Madrid, se construirán 100 viviendas unifamiliares que, entre otros sistemas de ahorro de costes, aprovecharán el calor solar como energía de calefacción. Las obras se iniciarán durante el primer semestre de 1986 y podrán estar concluidas a finales del año siguiente. De otra parte, en Caravaca, provincia de Murcia, se está construyendo una instalación de 10 kilovatios para suminsitrar energía eléctrica a un grupo de viviendas por medio de células solares, siendo el primer proyecto de este tipo.

El aprovechamiento del sol más extendido en el mundo sigue siendo el calor térmico de sus rayos a través de colectores planos. En ellos se calienta un fluido, generalmente agua o aire, con el que se atienden los servicios domiciliarios. Con este sistema se puede lograr un ahorro energético de hasta un 80 por ciento, dependiendo de los meses y la zona de que se trate. El ahorro permite amortizar el equipo en un período que oscila entre los tres y ocho años.

Un dispositivo básico en esta clase de instalación es el colector, aunque los elementos que integran esa instalación son, además, el depósito de acumulación de agua (o aire), el calentador convencional de apoyo, el intercambiador de calor y el subsistema eléctrico de control y regulación.

Las condiciones de funcionamiento óptimas del colector se alcanzan cuanto mayor sea el cociente entre la captación y la emisión de las radiaciones electromagnéticas proporcionadas por el sol. Y a ello contribuye el material de la placa absorbente del colector por el cual circula el fluido a calentar, también la intensidad del efecto invernadero que se produzca sobre la plaza, y, eventualmente, el uso de espejos curvos para concentrar los rayos del sol.

Aún faltan ajustes

Menos desarrollada se encuentra la transformación directa de energía solar en energía eléctrica. Esta conversión se lleva a cabo mediante células solares, llamadas fotovoltaicas, construidas con materiales capaces de transformar en flujo eléctrico las radiaciones solares. Se trata de una delgada capa de silicio (u otro material semiconductor) a la que se le ha agregado otras sustancias, de modo que en una de sus caras tiene carga negativa y en la otra positiva.

La energía solar aún se aprovecha poco.- (Foto Efe).

Cuando es alcanzada por la luz solar, aquella lámina absorbe energía luminosa y se produce una diferencia de potencial eléctrica, provocando una traslación de las cargas negativas y positivas. En la mayoría de las aplicaciones prácticas es necesario conectar entre si numerosas células para generar una potencia suficiente, siendo un gran obstáculo la gran superficie física necesitada. Otro inconveniente para su utilización es el bajo rendimiento: sólo es posible convertir el 18 por ciento de la energía solar recibida.

En cualquier caso, y aunque la explotación de este tipo de la energía solar aún no está resuelta técnicamente a gran escala, no parece aventurado predecir que se hallará la forma de utilizar el sol, el recurso más disponible y universal, para suministrar directamente electricidad. Basta decir que hace 20 años el coste del vatio era de 25 dólares y hoy ha disminuido a seis.

Tom Selleck quiere ser el sucesor de Jonh Wayne

Roberto Carreras

Tom Selleck, uno de los actores de más popularidad en los Estados Unidos, quiere recoger la herencia cinematográfica de John Wayne y, según ese propósito, proyecta protagonizar una nueva versión de «El hombre tranquilo».

Selleck, de 42 años, ha anunciado que abandonará la serie «Magnum P.I. », en la que interpreta a un agente especial en Hawai. El actor ha desarrollado su carrera profesional principalmente en ficciones de la televisión, aunque en los últimos años se le ha visto con cierta frecuencia en cine.

Homenaje personal

Con «El hombre tranquilo», Selleck va a inaugurar un programa personal de homenajes a John Wayne, un astro del pasado al que dice admirar. De momento, dedica varias horas del día a revisar la filmografía completa de Wayne, el Duque» de Hollywood, de quien -de acuerdo con sus declaraciones- Tom Selleck quiere tomar el estilo de interpretación.

Rodada en 1952, «El hombre tranquilo» es un clásico del director John Ford y narra en clave de comedia la adaptación de un forastero a la vida en un pueblo de Irlanda. El protagonista, un boxeador, ha vivido su infancia y juventud en los Estados Unidos y regresa a su país natal en busca de su esposa y descanso. Lo que encuentra es una sociedad rural fuertemente marcada por las tradiciones locales y un medio cerrado en el que finalmente tiene que recurrir a los puños para hacerse sitio.

Tanto Wayne como el director, John Ford; la estrella femenina, Maures O'Hara, y un sobresaliente secundario, Barry Fitzgerald, eran de origen irlandés y los expertos recuerdan el rodaje del filme como un regreso simbólico de todos ellos a la tierra de sus mayores.

Para Tom Sellec, en cambio, la película será la oportunidad de llenar el espacio dejado Por Wayne, una de la personalidades más fuertes del cine norteamericano, muerto hace seis años. John Wayne, actor carismático de talento ultraconservador, cultivó una imagen hecha de valores tradicionales y un nacionalismo sin fisuras. Actor favorito del celebrado John Ford, vestía con soltura y aplomo las ropas del mítico héroe de la expansión hacia el Oeste.

Colonos rebeldes y boinas verdes

Ya fuera como soldado destinado a la frontera de las reservas indias, como oficial de la marina en la II Guerra Mundial, o como explorador solitario de salvajes territorios, su personaje era el mismo. Una combinación del clásico «duro» con un cierto perfil paternalista, y la defensa inflexible, sin asomo de dudas, de los principios y valores morales se le atribuyen a los fundadores de la nación norteamericana.

En ocasiones, Wayne dirigió sus películas, acentuando en ellas la fidelidad a la versión épica oficial de la historia y el presente de los Estados Unidos. Sirven de ejemplo «El Alamo», una reproducción sin alteraciones de la leyenda establecida por los colonos norteamericanos de Texas sublevados contra el Gobierno de México, y «Los boinas verdes», que fue rodada en apoyo de la intervención de su país en Vietnam.

De la elección hecha por Tom Selleck, los comentaristas han deducido, sin embargo, que el actor intenta -al menos inicialmente- prolongar una línea cinematográfica que sólo de modo parcial siguió Wayne. «El hombre tranquilo», aunque ha permanecido como una de las grandes contribuciones del legendario actor y, en especial, del director Ford, es ajena a la temática bélica por la que se recuerda habitualmente a John Wayne.

El momento oportuno

Tom Selleck comparte con Clint Eastwood las preferencias del público norteamericano, de acuerdo con las encuestas que periódicamente publican las revistas especializadas de los Estados Unidos.

Eastwood, con más de veinte años de carrera cumplida, es el número uno del cine, y Selleck representante de una nueva generación de actores, de la televisión. Pero la confirmación de ambos tiene un fondo histórico común, el regreso del superhéroe a las pantallas y la decadencia del cine crítico surgido en los años setenta.

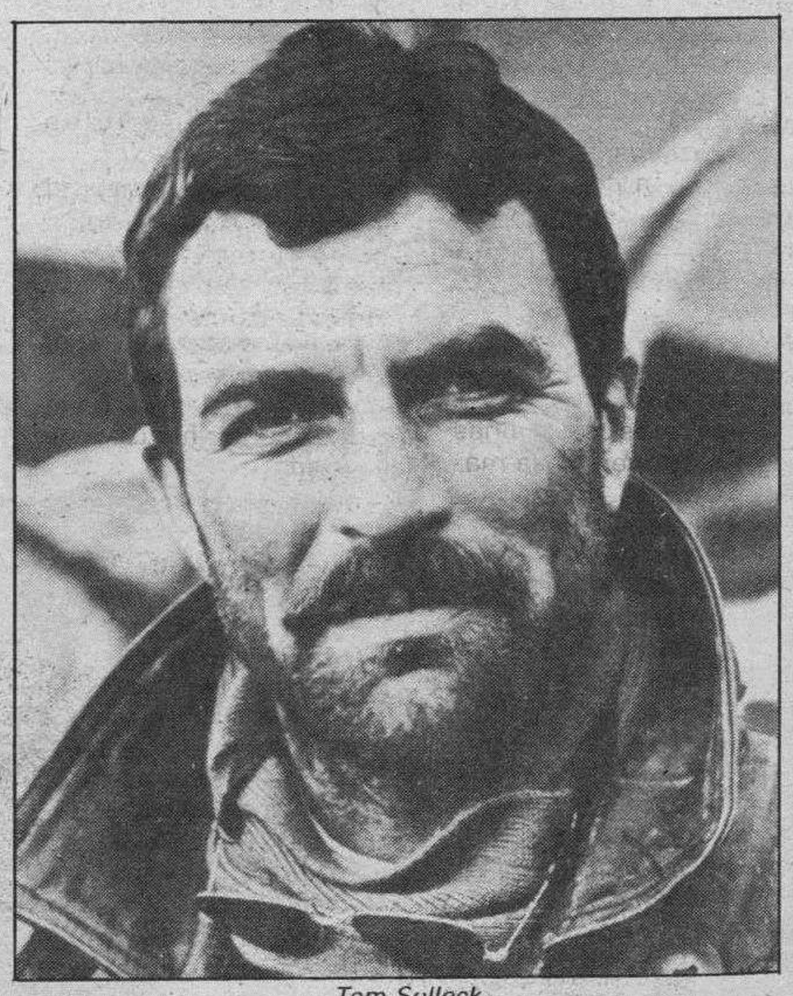

Tom Selleck.

Es el gran momento -dicen los comentaristas- para el lanzamiento de un segundo John Wayne.

M.C.D. 2018

Burgos

Nuevo atraco a otra sucursal bancaria

Es el tercero en esta semana

Burgos (DB). — Un nuevo atraco a una entidad bancaria se produjo en la mañana de ayer, lo que supone el tercero consecutivo en la presente semana, según informa la Comisaría Provincial de Policía.

En esta ocasión en el número 10 de la calle de Las Calzadas.

Un individuo, armado con una pistola, penetró en la citada sucursal y tras amenazar a los empleados y clientes se apoderó de cierta cantidad de dinero, aún no ha podido ser confirmada la cantidad dándose posteriormente a la fuga. EL hecho se produjo entre las diez y media y las once de la mañana.

Colisión de dos turismos en Rubena

Sobre las nueve de la tarde del pasado miércoles, día 15, se produjo una colisión entre dos turismos en el kilómetro 252,200 de la carretera Nacional I, Madrid-Irún, en el término de Rubena. En la colisión que se produjo frontalmente, se vieron implicados el automóvil matrícula BU-5734-A, que estaba conducido por Jesús Hernández Jiménez, de 24 años de edad, que resultó herido leve, igual que el ocupante Pedro Gabarri Gabarri, de 23 años. El otro vehículo, matrícula V-6267-S, estaba conducido por Jesús Ruiz Melón, de 32 años, y ocupado por Jacinto Navarro, de 39, ambos resultaron heridos graves, siendo trasladados a la Residencia Sanitaria de la Seguridad Social. Practicó diligencias la Guardia Civil de Tráfico.

Internacional

París: otras dos ancianas aparecen asesinadas en sus domicilios

París (Efe). — Los cadáveres de dos ancianas han sido encontrados en las últimas 24 horas en distintos barrios de París, en ambos casos con signos de estrangulamiento y en apartamentos saqueados.

Estas dos muertes elevan a seis el número de ancianas cuyos cuerpos inertes fueron hallados en diversas zonas de la capital en menos de un mes lo que hizo renacer la psicosis entre la población de edad de París.

En Octubre y Noviembre de 1984 habían sido ocho las ancianas muertas en la capital, sobre todo en el barrio 18, Montmartre, al parecer obra de psicópatas o de delincuentes en busca de dinero para procurarse droga.

El miércoles por la noche, la Policía descubrió el cadáver de Yvonne Chebly, de 75 años de edad, en su domicilio del distrito quinto de París tras haber sido aparentemente arrastrada por el suelo y estrangulada posteriormente.

En similares condiciones se encontró ayer por la mañana el cuerpo de otra anciana, cuya edad e identidad no se ha revelado aún en el distrito 12, dentro de un modesto apartamento que había sido registrado por completo.

Italia: un terremoto causa una noche de terror en Isernia

Isernia (Italia) (Efe). — Dos terremotos de magnitud 3,3 en la Escala Richter (intensidad 4 en la Mercalli) sembraron anoche el terror entre los habitantes de Isernia, en el centro Sur de Italia.

A las 02,30 GMT, hora de las sacudidas sísmicas casi toda la población salió de sus casas en pijama dirigiéndose a las plazas y zonas despobladas para protegerse ante posibles derrumbes.

A pesar de la intensidad de los movimientos telúricos no se registraron víctimas y tan sólo se produjeron leves daños materiales.

Iserina sufrió en Mayo de 1984 una serie de terremotos que dañaron seriamente el centro histórico de la ciudad.

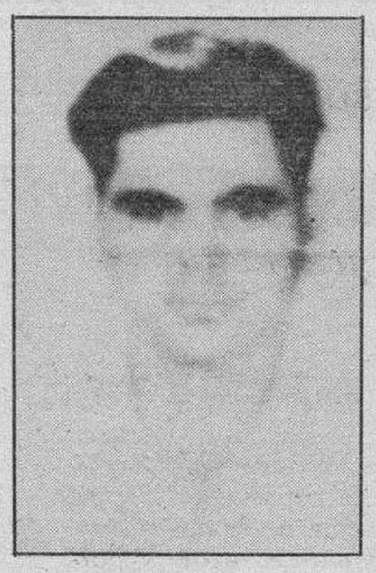

El fallecido (izquierda) y los tres desaparecidos del carguero «Luchana».

Nacional

Suspendida la búsqueda de los tres desaparecidos del carguero «Luchana», que naufragó en Avilés

Un tripulante muerto y dos están heridos

Avilés (Efe).—La búsqueda de los tres tripulantes desparecidos tras el naufragio del carguero «Luchana» a seis millas de Cabo Peñas quedó suspendida ayer tarde, informaron fuentes del puerto de Avilés. Un marinero muerto y tres desaparecidos, a los que según comunicaron por la tarde fuentes del puerto de Avilés, se da ya por perdidos, es el saldo definitivo por el hundimiento del «Luchana» cuando iba a entrar en el puerto avilesino.

El fuerte temporal que desde hace días azota estas costas causó también la rotura del casco de otro barco el «Castillo de Salas», embarrancado frente a la playa gijonesa de San Lorenzo, y que provocó la salida de fuel y carbón que amenaza con contaminar el litoral asturiano.

El bulcarrier «Luchana» lanzó un SOS sobre las 19,15 de la tarde, del miércoles y aunque rápidamente acudieron en su ayuda gran número de barcos de Avilés y de El Musel, no pudo salvarse toda su tripulación.

De los 27 tripulantes y dos pasajeros del «Luchana», fueron rescatados 21 por el pesquero «Llorca» y cinco por los barcos «Austera», «Nieva» y «Arañón».

Tres de los tripulantes fueron ingresados en estado grave en la UVI de la Residencia de la Seguridad Social San Agustín de Avilés. Uno de ellos el contramaestre Abel Santiago Briol, de 43 años falleció durante la pasada noche.

Continúa en la UVI del centro sanitario, Genoveva Gutiérrez, de 42 años, esposa del jefe de máquinas que se encuentra entre los desaparecidos, aunque está fuera de peligro, según los médicos que la atienden.

Manuel Crespo, el marinero que ingresó en esta misma residencia sanitaria con diversas contusiones abandonó la Unidad de Vigilancia Intensiva y su estado ya no reviste gravedad.

Los tres desaparecidos pertenecen a la sala de máquinas del «Luchana» y son Félix Fruniz Urrutia, jefe de máquinas, José Ignacio García Zarandona, primer oficial y Fernando Iglesias López segundo oficial.

Félix Carral, presidente del comité de flota de «Naviera Bilbaína, S.A.» manifestó que no muerieron todos los que viajaban en el «Luchana» gracias a la tremenda rapidez, pericia y valentía de los tripulantes».

El otro accidente se registró horas antes al mediodía del miércoles cuando el barco «Castillo de Salas» se partió en dos debido al temporal, mientras permanecía embarrancado a unos 700 metros del cerro de Santa Catalina.

En este caso no hay que lamentar desgracias personales, ya que sus 32 tripulantes fueron inmediatamente rescatados a bordo del remolcador holandés «Goliath», pero si el peligro de que tanto el fuel como la carga del barco, carbón contamine las aguas gijonesas produciendo una marea negra.

La pérdida desde uno de los tanques de carga de cerca de 9.00 toneladas de carbón ha producido una mancha negra compuesta de partículas de carbón en suspensión que es considerada muy grave.

El mayor peligro estriba en que un nuevo golpe de mar rompa alguno de los tanques que contienen fuel o gas-oil, de los que el barco cuenta con 1.300 toneladas, lo que contaminaría gravemente las costas y el litoral asturiano.

Un muerto, 6 heridos graves y 14 leves en una colisión

Cartagena (Efe). — Una mujer resultó muerta otras 6 personas heridas de gravedad y 14 con lesiones leves en el choque que se produjo ayer por la mañana, en Cartagena entre un autocar de viajeros, un camión y un turismo, informó a «Efe» la Comandancia de la Guardia Civil.

Según el testimonio de los viajeros, el fallo del capó del turismo implicado en el accidente que se levantó impidiendo la visión de su conductor, originó el accidente.

El portavoz de la Guardia Civil indicó por su parte que la causa probable del accidente registrado en la nacional 332 Valencia-Almería, fue que el autobús no guardaba la distancia de seguridad con respecto al turismo que circulaba en el mismo sentido.

El autobús, matrícula MU-74662, de la empresa «Meroño» y que realizaba el servicio discrecional Cartagena-La Unión, alcanzó por detrás al turismo matrícula MU-7370, y tras invadir la parte izquierda de la calzada chocó frontalmente con el camión MU-9120-D, perteneciente al servicio de recogida de basuras.

En el Hospital «Virgen del Rosell» de Cartagena falleció mientras era intervenida quirúrgicamente la pasajera del autobús Encarnación Gil Hernández, de 54 años, que no se sobrepuso a dos fallos cardíacos.

En este centro también se encuentran ingresados con heridas graves el conductor del autobús, Silverio González Salmerón, y la pasajera Isabel Martínez Martínez.

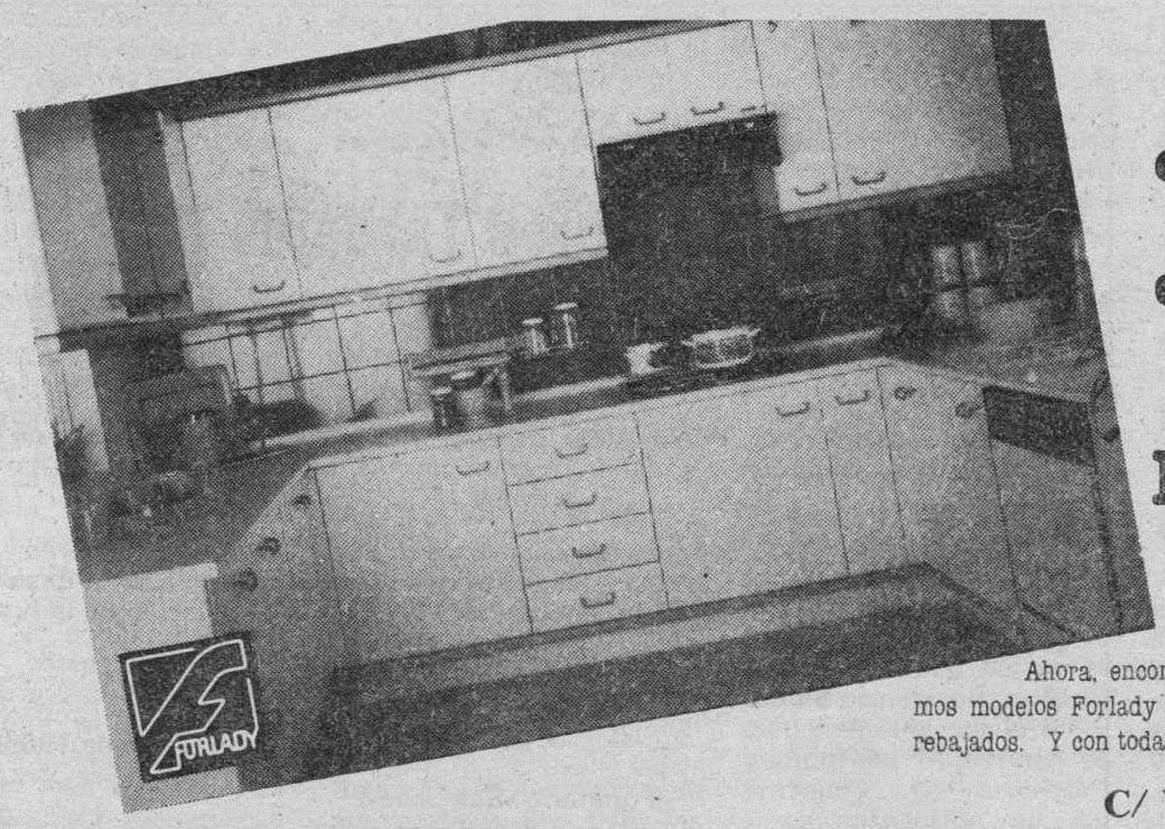

Ahora

FORLADY

Hasta el 20% de descuento

Ahora, encontrará los últimos modelos Forlady a precios muy rebajados. Y con todas las ventajas:

- Presupuestos y proyectos gratis, sin compromiso.
- Y 24 meses para pagar, sin entrada.

C/ Vitoria, 48. Teléfono 23 34 11. 09004 BURGOS.

M.C.D. 2018

El INSALUD dicta normas para las relaciones con los medios de comunicación

Los médicos madrileños deberán pedir permiso antes de hacer declaraciones a la Prensa

Madrid (Logos). — Los profesionales sanitarios madrileños al servicio del INSALUD deberán pedir permiso antes de hablar con los periodistas. Así lo establece una nota interior —a la que ha tenido acceso «Logos»— que la Dirección Provincial del INSALUD de Madrid ha remitido a todos los jefes de servicio, jefaturas de enfermería y personal general de las instituciones sanitarias en la que se especifican las normas para las relaciones del personal sanitario con los medios de comunicación social.

En el preámbulo de la nota, de fecha 8 de Enero se intenta justificar la misma sobre la base de los «efectos de una mejor valoración de la incidencia de las actividades sanitarias en los distintos medios de comunicación social». Para ello, el director provincial del INSALUD doctor Fernando Lamata, y el jefe del Gabinete de Prensa, José Luis Martín Correa, han redactado cinco puntos por los que deberán regirse las relaciones con los periodistas. Una nota que no tiene desperdicio y que cuando menos, atenta contra la libertad de expresión y de información. La nota dice textualmente que todo el personal sanitario deberá: «Comunicar a esta Dirección Provincial —Gabinete de Prensa— las solicitudes de entrevistas, reportajes radiofónicos o de televisión, remitiendo a los solicitantes al Gabinete de Prensa para la expedición de la correspondiente autorización. Mantener informado de las actividades científicas del centro para su mayor divulgación. Informar con la mayor antelación posible de cualquier intervención o acto clínico experimental o definitivo que pueda ser novedad y repercuta en la opinión pública. Informar del ingreso o asistencia sanitaria de cualquier personalidad a nivel de Estado o popularidad social. Las declaraciones, reportajes y comunicaciones a la Prensa a nivel personal podrán realizarse en los centros previa autorización del director correspondiente».

Estupor e indignación

Confirmada la autenticidad de la nota, las reacciones no se han hecho esperar. El sindicato de los jefes de servicio consultados era unánime: estupor e indignación. Para la mayoría de los médicos la nota es una prueba más de la línea dictatorial que siguen los responsables de la asistencia sanitaria pública, que no contenta con deteriorar la sanidad pretende también eliminar toda posibilidad de comunicación que permita a la opinión pública conocer la situación caótica en que se encuentran los Centros del INSALUD.

Hay que aclarar que cuando hoy un periodista habla con un médico de la Seguridad Social es raro —casi excepcional— oír alabanzas de la gestión. Las críticas se amontonan. Desde la falta de criterios sanitarios, pérdida de capacidad adquisitiva, falta de personal, envejecimiento del material y medios auxiliares, discriminaciones políticas, amiguismo, falta de incentivación, hasta un largo etcétera que denota la frustración de la mayoría de los facultativos.

Los médicos, al margen de preferencias políticas, piensan que se está dejando hundir el sistema sanitario estatal. «Aunque afirmen lo contrario —señaló a «Logos» un jefe de servicio con más de veinte años en el puesto— lo cierto es que si intentasen potenciar la medicina privada de otra manera no conseguirían tan buenos resultados. Si la asistencia de la Seguridad Social funciona cada vez peor, es lógico esperar un aumento de afiliados a entidades de seguro libre. Así se ahorran mejorar la pública y justifican reducciones en los hospitales y ausencia de nuevas plazas. Las promesas electorales socialistas —añadió— se han quedado en nada. Desde que están en el poder no han convocado nuevas plazas y, por si fuera poco, ahora nos prohiben incluso hablar».

Petición de Palomares. — *La alcaldesa de Palomares, Antonia Flores, y el presidente de la organización «Greenpeace» de España, Jordi Bigas, dirigiéndose a la Embajada norteamericana en Madrid, para entregar las firmas de los vecinos de la citada localidad almeriense, recogidas para solicitar la prórroga de los veinte años, con objeto de poder continuar reclamando indemnizaciones por la caída de bombas atómicas el 17 de Enero de 1966 en ese lugar. Mañana se cumplen 20 años de este suceso. — (Telefoto Efe).*

El domingo, en La Haya

Entrevista González-Peres

Madrid (Efe). — El presidente del Gobierno, Felipe González, y su colega israelí, Simón Peres, se entrevistarán el próximo domingo en La Haya, dos días después del establecimiento de relaciones entre ambos países.

Ambos Gobiernos solicitaron que la entrevista se realizara en La Haya, dado que Holanda ocupa este semestre la presidencia de turno de la Comunidad Económica Europea, dijeron hoy a «Efe» fuentes oficiales.

Acuerdo del Comité Político de la CEE

Propone la creación de un grupo de trabajo para la lucha contra el terrorismo en el Mediterráneo

La Haya (Efe).—El Comité Político de la CEE acordó hoy proponer la creación de un grupo de trabajo centrado en la lucha contra el terrorismo en el Mediterráneo y descartó la adopción de sanciones económicas contra Libia.

Así lo informaron fuentes comunitarias en La Haya al finalizar la reunión del mencionado comité, compuesto por altos funcionarios representantes de los 12 países de la CEE, cuya misión es elaborar propuestas para facilitar la toma de decisiones de los ministros de Asuntos Exteriores en los temas concretos.

España estuvo representada en esta reunión por Máximo Cajal, secretario general de Política Exterior, Carlos Vinuesa; corresponsal europeo y Jorge Dezcallar, director general para Africa y Oriente Medio, del Ministerio de Asuntos Exteriores.

En medios comunitarios se resaltó el «aumento de toma de conciencia por parte de los Estados miembros sobre el problema del terrorismo», así como la necesidad de definir una política más concreta, coordinada y enérgica en la lucha contra el terrorismo.

Según la propuesta del comité político, el mencionado grupo de trabajo estará compuesto por representantes de los diferentes Ministerios (principalmente de Exteriores e Interior) y coordinado con el ya existente «Grupo Trevi», formado por representantes de los Ministerios del Interior de los países de la CEE.

Sobre esta propuesta, Cajal destacó que «desde el punto de vista español es un paso muy importante» en la lucha contra el terrorismo.

También la proposición del comité político está encaminada a que la CEE ejerza una mayor influencia en los países mediterráneos para que se sumen en la lucha contra el terrorismo en él la región, señalaron fuentes comunitarias.

Estas mismas fuentes explicaron que en todo momento de la sesión de trabajo fue considerado que el problema del terrorismo en el Mediterráneo no se puede desvincular de la situación de Oriente Medio y que una mejora de ésta contribuiría a mitigar las acciones terroristas.

Sobre la propuesta norteamericana a Europa para aplicar sanciones económicas contra Libia, varias delegaciones se quejaron de la actitud estadounidense en el sentido de que «primero actúan y luego consultan» a los aliados europeos, indicaron las mencionadas fuentes comunitarias.

Además de exponer que Libia «no es el único país que fomenta el terrorismo» entre los países árabes, se mostraron «dolidos» por el «menosprecio» de la Prensa norteamericana ante la actitud de Europa cuando Estados Unidos ha «desarrollado una importante política de inversiones» en ese país mediterráneo, señalaron las fuentes.

Sin embargo, los representantes de los «doce» se mostraron de acuerdo en la necesidad de reducir las exportaciones de armas a Libia, aunque se consideró «difícil» llevar a cabo la petición de Estados Unidos de que la CEE no cubra el vacío que deja en ese país con las sanciones económicas que le impone.

El mencionado grupo para la lucha contra el terrorismo en el Mediterráneo deberá trabajar, según la propuesta del comité político de la CEE, en base a una mayor coordinación entre los Estados miembros, en los campos de la aviación civil, seguridad en los aeropuertos, líneas aéreas y en favor de un eventual endurecimiento del régimen de visados, señalaron las fuentes.

La Presidencia de la CEE, en este semestre Holanda, preparará el texto de la mencionada propuesta recogiendo los resultados de los debates del Comité político y la presentará a las diferentes capitales comunitarias en los próximos días.

Según fuentes de la CEE, dicha propuesta podría ser debatida en el próximo Consejo de ministros de Asuntos Exteriores de los «Doce», previsto para el 27 y 28 de este mes en Luxemburgo.

«Voyager» descubre otras seis lunas de Urano

Washington (Efe). — La sonda espacial norteamericana «Voyager 2» descubrió la existencia de otras seis lunas pequeñas en torno a Urano, informó hoy la NASA.

Con ese nuevo descubrimiento, se eleva a doce el número de lunas cuya presencia ya ha sido detectada alrededor de ese Planeta, añadió el informe.

Los científicos creen que la sonda puede descubrir otras 18 lunas en torno al séptimo planeta del sistema solar, dijeron los responsables del programa del «Voyager», controlado por el Laboratorio de Pasadena (California).

†

LA SEÑORA

Doña Josefa López Díez

Fallecida el pasado día 13 del presente mes en Bilbao.

Q. E. P. D.

Familia Herrera López

Ruega una oración por el eterno descanso de su alma y la asistencia al funeral, que se celebrará mañana, sábado, día 18, a las 12,30 horas, en la iglesia parroquial de San Lesmes Abad.

Por cuyos actos les quedan muy agradecidos.

Burgos, 17 de Enero de 1986

†

LA SEÑORA

Doña Milagros Tardajos Gil

Descansó en la paz del Señor, a los 90 años de edad, después de recibir los Santos Sacramentos y la Bendición de Su Santidad.

Q. E. P. D.

Sus apenados sobrinos, Petra, Alberto (sacerdote) y Luis Tardajos; sobrinos políticos, Angel Mínguez y Eulalia Vicente; demás sobrinos, primos y demás familia.

Ruegan oraciones por el eterno descanso de su alma. Las honras fúnebres y funeral se celebrarán hoy, viernes, a las cuatro y media, en la capilla de la Residencia de Santa Teresa Jornet. Efectuándose acto seguido la conducción de la finada al cementerio de Castrojeriz.

Vivía: Residencia Santa Teresa Jornet.

Burgos, 17 de Enero de 1986

(Funeraria «San José»)

M.C.D. 2018

Con la vuelta de Tamayo

El Real Burgos parte hoy hacia tierras catalanas

Burgos (DB). — Como ya se ha anunciado en estas mismas páginas deportivas, el partido entre el Real Burgos y el Barcelona Aficionados correspondiente a la vigesimoprimera jornada de la Liga del grupo primero de Segunda División «B» ha sido adelantado a mañana, sábado.

El encuentro fue adelantado a petición de la directiva del Barcelona debido a que el domingo al mediodía se disputará un choque de gran rivalidad y muy importante entre el Barcelona y el Atlético de Madrid de Balonmano.

La confrontación tendrá lugar a partir de las cuatro y media de la tarde en el «Miniestadio» de Barcelona.

La gran novedad de este partido se centra en la vuelta de Tamayo después de haber cumplido una jornada de sanción por acumulación de tarjetas, frente al Hospitalet.

En el día de ayer, los entrenamientos se realizaron en los campos de «Pallafría». Portugal estuvo entrenando casi con normalidad y se puede decir que se encuentra en perfectas condiciones y este sábado formará parte del equipo titular frente al Barcelona Aficionados.

En cuanto a Eizmendi no entrenó en el día de ayer ya que tiene unas ligeras molestias y está en tratamiento, pero hoy volverá a los entrenamientos y es muy probable que jugará en el «Miniestadio».

Sin embargo, quienes serán bajas seguras son Salamanca y Goyo. Por lo tanto, exceptuando a estos dos, el resto de la plantilla está a disposición del técnico, José Antonio Irulegui. Es posible que el once inicial sea, Bastón, Emiliano, Bautista, Tamayo, Goñi; Portugal, Eizmendi, Del Moral; Arechavaleta, Mata y Molinero. Aunque es justo señalar que hasta hoy después del entrenamiento no se dará la lista de convocados y puede que en lugar de Molinero, actúe Ibáñez, teniendo más posibilidades el serrano.

En el día de hoy, han adelantado en una hora la sesión de entrenamiento, es decir, a las diez de la mañana. La expedición partirá a las dos de la tarde. Pasarán la noche en un hotel barcelonés y regresarán a Burgos finalizado el encuentro.

Tres bajas importantes en el Barcelona

Es una mala racha la que está atravesando este equipo y parece que les cuesta sobreponerse a ella. Pero por tierras catalanas se comenta que en los tres años que el Barcelona Aficionados está en Segunda «B», todas las primeras vueltas han sido muy malas y sin embargo en la segunda ronda las cosas empiezan a funcionar, y los jugadores comienzan a compenetrarse. Saben que el Real Burgos es uno de los rivales más difíciles del grupo pero que es el conjunto ideal para empezar a romper esa mala racha que les acompaña.

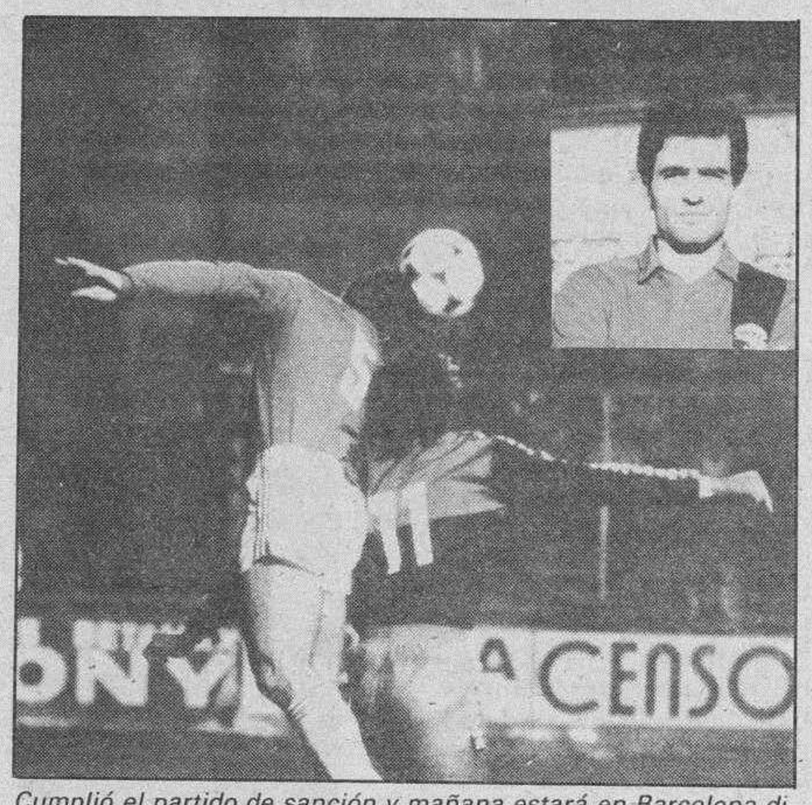

Cumplió el partido de sanción y mañana estará en Barcelona dirigiendo la defensa burgalesa como lo hizo en el partido de Copa frente al Murcia.

En la tarde de ayer, a las órdenes de Luis Pujol, el equipo estuvo entrenando con normalidad y se dieron como bajas definitivas a Lobo, que tiene un pinzamiento en el menisco, Campuzano y Milla, que siguen lesionados.

A principios de semana el entrenador del Barcelona, Terry Venables mantuvo una reunión con los cuatro técnicos del Barcelona que pertenecen a categorías inferiores. Al parecer, Venables les «recordó» las directrices que tenían que seguir.

Finalmente indicar que el posible once titular que se enfrente al Real Burgos será Busquets en la puerta; Fernández, Capella, Aranda y Endrino en la defensa; Alejo, Durán, Amor y Moragues en la media y Saiz y Martín en la delantera.

Abordaron el tema de las recompensas económicas

José Luis Roca y Antonio Baró se reunieron en Madrid

Madrid (Colpisa).—Los presidentes de la Federación Española de Fútbol y de la Liga Profesional José Luis Roca y Antonio Baró, se reunieron ayer en un almuerzo, para tratar diferentes asuntos relacionados con ambos organismos futbolísticos y entre los que destaca los que se refieren a la selección nacional.

Este asunto que se convirtió en conflictivo surgió ante la inminencia de la gira que el pasado mes de Noviembre debió realizar la selección española por tierras mejicanas, y que, al final se suspendió. Fue entonces cuando el presidente del Real Madrid, Ramón Mendoza, realizó declaraciones públicas en las que pidió compesaciones económicas a los clubs que cediesen a sus jugadores al equipo nacional, «claro» al que se montó el presidente del Athletic de Bilbao.

José Luis Roca, desde un principio, no es partidario de institucionalizar ni establecer un precio fijo a pagar a los clubs por la cesión de sus jugadores a los equipos nacionales. El presidente de la Federación Española prefiere continuar el sistema que en este sentido aplicó su antecesor, Pablo Porta, es decir, repartir entre los clubs, según el número de jugadores que aporte, los beneficios que aporte el equipo nacional en las competiciones que dispute en este caso, el más inminente, el Campeonato Mundial que se celebrará el próximo mes de Junio en Méjico. Esta fórmula se aplicó anteriormente en el pasado Mundial, disputado en 1982 en España en la última Eurocopa, que tuvo como escenario Francia, dos años después y en la que la selección española se proclamó subcampeona de Europa.

Otro asunto relacionado con este tema y también insinuado por el presidente del Real Madrid es el de los seguros de los jugadores del equipo nacional. Ante el temor de una posible lesión, los clubs desean que sea la Federación quien cargue con los problemas subsiguientes. La Federación Española, algunos de cuyos directivos tienen negocios de seguros, planteó, como solución a este asunto, que el organismo federativo pagase la parte alicuota, mientras permanezca en el equipo nacional, del seguro que cada club tiene contratado con sus respectivos jugadores...

El presidente de la Federación Española de Fútbol ha aprovechado su presencia, durante esta semana, en Madrid, para resolver los diversos asuntos relacionados con la selección española: Las transmisión de sus partidos por TVE, las primas de los jugadores , el viaje y estancia en Méjico y las invitaciones que llevará a cabo por ese motivo. Miguel Muñoz, seleccionador nacional, por otra parte, ha preferido retrasar en 24 horas, hasta hoy, viernes, la lista de jugadores convocados para el partido del próximo miércoles ante la URSS, a la espera de que pueda contar con el madridista Camacho.

José Luis Roca, presidente de la Federación de Fútbol.

Antonio Baró, presidente de la Liga Profesional.

En otro orden de cosas, señalar que los clubs de fútbol de Baleares no tienen a sus jugadores dados de alta en la Seguridad Social de forma correcta, según se desprende de una inspección realizada por la Delegación del Ministerio de Trabajo.

La inspección se desarrolló durante los meses de Octubre y Noviembre del pasado año y comprendió a 18 clubs. Durante la misma se constataron 40 irregularidades de futbolistas con ficha de profesional que no estaban dados de alta o lo estaban en forma indebida.

Las deudas de los clubs de fútbol de las Islas Baleares ascienden a más de 10 millones de pesetas y serán asumidas por la Liga Profesional y por el Consejo Superior de Deportes.

La mayoría de las actas levantadas corresponden a jugadores que no estaban dados de alta, aunque también se han detectado casos en los que a pesar de estar de alta, se pagaba menos de lo que correspondía cotizar.

Hoy se debaten los nuevos reglamentos de fútbol

Madrid (Colpisa).—Cinco de los ocho libros de que constarán los nuevos reglamentos de la Federación Española de Fútbol serán debatidos hoy, viernes, en otras tantas comisiones, para redactar el texto que, para su aprobación, se presente a la asamblea correspondiente. Los ocho libros de que constarán los nuevos reglamentos de la Federación Española, consecuencia de los estatutos aprobados en Mayo pasado, llevan los siguentes títulos, Federación Española y Territoriales Parte General; Clubs; Partidos y Competiciones; Jugadores; Organización Arbitral; Entrenadores; Escuela Nacional de Entrenadores y Disciplina Deportiva.

Las comisiones que se reunían, para tratar, los libros de los nuevos reglamentos federativos asignados son: Federaciones Española y Territorial; Clubs; Organización; Entrenadores; Escuela Nacional de Entrenadores. Cada comisión está integrada por 12 miembros, todos ellos pertenecientes al pleno del fútbol, de los que uno hará de presidente y otro de vicepresidente. Cada comisión, contará, además, con un secretario. Los integrantes de cada comisión, por otro lado, recibieron hace días el texto provisional de estos nuevos reglamentos federativos.

Una vez estudiado el texto, en las reuniones de hoy, separados por libros reglamentarios, se presentarán las sugerencias o enmiendas que se consideren oportunas. Estas enmiendas serán votadas y si resultan apoyadas mayoritariamente se incorporarán al proyecto de reglamentos, que será presentado para su aprobación definitiva.

La comisión encargada del libro de reglamentos correspondiente a partidos y competiciones tiene previsto reunirse el próximo 31 de este mes, con el mismo fin que hoy lo harán las comisiones antes citadas. Las comisiones de disciplina deportiva y jugadores se reunirán la próxima semana, sin fecha aún sin concretar.

Por el momento no ha trascendido la fecha concreta en la que se pueda celebrar la Asamblea del Futbol español en la que corresponde la aprobación de los nuevos reglamentos federativos. Se ha aventurado la posibilidad de que dicha asamblea tenga lugar a finales de Marzo o principios de Abril. Será a finales de temporada, por tanto, cuando le corresponda al Consejo Superior de Deportes dar el visto bueno a dichos reglamentos, con lo que será a principio de temporada cuando entren en vigor y cuando se celebren las elecciones correspondientes en los diferentes estamentos federativos, entre ellos en el Comité Nacional de Arbitros.

Kempes se marchará a Austria el próximo mes

Alicante (Efe). — El jugador argentino Mario Alberto Kempes, tras realizar el viaje relámpago a Suiza donde se entrevistó en Zurich con los representantes del Wiener Sport Club, que es el equipo que pretende sus servicios, parece ser que se incorporará a su nuevo club el próximo mes de Febrero.

A su regreso, después del entrenamiento efectuado el miércoles en el Rico Pérez, Kempes manifestó que mantuvo conversaciones con los representantes del club austríaco, pero no por las condiciones económicas, sino por las condiciones en que el jugador y su familia han de encontrar en su nueva residencia. De momento el compromiso está casi concluido y a finales de Enero se producirá la despedida de Alicante, en el encuentro Hércules-Sevilla.

Hasta hoy, viernes, no se sabrá si Manolo Vilanova podrá disponer de Kempes para el encuentro de San Mamés.

Algunos estadios británicos no cumplen las normas de seguridad

Londres (Efe).—Algunos estadios de fútbol británicos aún no cumplen con las normas de seguridad adecuadas para sus espectadores, dijo ayer el presidente de la comisión pública que ha realizado una investigación sobre este asunto.

El juez Popplewell dio a conocer el informe elaborado tras la inspección de todos los estadios, a raíz del desastre ocurrido el año pasado en el del Bradford City, cuya tribuna principal se incendió y causó la muerte a 56 personas.

En dicho informe se señala que los bomberos han manifestado la necesidad de que algunos estadios mejoren sus instalaciones y cumplan con las medidas adecuadas para evitar una repetición del drama de Bradford.

«No puedo, por tanto, decir que todos los estadios sean ya seguros», dijo Popplewell, quien subrayó que la inspección de algunos estadios arrojó, según los bomberos, resultados preocupantes.

El informe, por otro lado, recomienda que las mismas normas de seguridad que se aplican a los campos de fútbol se implanten en los estadios de rugby y cricket con capacidad para más de diez mil espectadores.

M.C.D. 2018

La Gimnástica Arandina desaparece de la competición

Aranda (Mery Varona). La Gimnástica Arandina desaparece como club a partir de hoy, según acuerdo adoptado por la asamblea de socios y aficionados que concluía a medianoche de ayer. Aunque la decisión de la asamblea no es vinculante por no haber sido convocada de acuerdo con las normas federativas, la resolución mayoritaria ha sido adoptada por el presidente del club, Ignacio Recio, a la vista del estado de quiebra absoluta que presentaba la Sociedad Deportiva Gimnástica Arandina, con una situación patrimonial negativa de 18.603.377 pesetas. La asamblea se celebró en el salón de la Caja de Ahorros del Círculo, asistiendo cerca de 300 personas, entre las que se encontraban varios jugadores, exjugadores y antiguos directivos.

La reunión se prolongó por espacio de más de tres horas a lo largo de las cuales se estudiaron las alternativas posibles a una situación que, desde hace varios meses venía anunciándose como peligrosa y que en las últimas semanas se había demostrado insostenible. Como punto de referencia baste señalar que el Ayuntamiento de Aranda hubo de responsabilizarse de los gastos del desplazamiento a Ponferrada para que el equipo arandino pudiera trasladarse el pasado domingo a aquella población.

En la liquidación del balance integrado al 16 de Enero de 1986 de la empresa formada por el equipo deportivo y la sala de bingo, al primero corresponden unas pérdidas de 12.677.567 pesetas y al bingo 5.925.910. A ello hay que añadir que de acuerdo con la situación acumulada en Bancos, organismos estatales y responsabilidades laborales la Gimnástica debería afrontar unos compromisos económicos que ascienden a 24.876.772 pesetas, difícilmente asumibles con 120 socios, con los que cuenta en la actualidad.

Por lo que a la situación deportiva se refiere, la primera consecuencia es su desaparición de las competiciones de Liga. Sin embargo el problema mayor se centra en la solución del bingo, donde se quedan sin trabajo 14 personas, a las que ya se les adeuda el sueldo del mes de Diciembre. La desaparición del club conlleva la de la sala de bingo, donde, según se puso de manifiesto en la asamblea de anoche, las irregularidades son múltiples, entre otras que hasta ahora ha venido funcionando sin licencia fiscal.

Los datos expuestos en la misma reunión, calificados repetidamente como de juzgado de guardia o propios de «Dinastía», sembraron el pesimismo entre socios y aficionados que, finalmente optaron por la desaparición de la Gimnástica mientras se prometía apoyo a la U.D. Aranda como equipo representativo de la ciudad.

En Copa de Europa

El Real Madrid perdió frente al Cibona de Zagreb (91-108)

Madrid (Efe).—El Real Madrid ha perdido frente al Cibona de Zagreb por 91-108 (45-56), en encuentro correspondiente a la cuarta jornada de la Liga semifinal de la Copa de Europa, disputado en el Pabellón de deportes del club blanco, completamente abarrotado.

Real Madrid, 91 (45+56): Robinson (23), Townes (16), Martín (17), Corbalán (4), López Iturriaga (14). Cinco inicial. Del Corral (12), Romay (2), Rullán (3). Eliminados por cinco personales: Townes (m. 35) y Martín (m. 39).

Cibona, 108 (56+52): M. Nakic (2), Petrovic (49), Cvjeticanin (23), Vukicevic (6), Usic (9). Cinco inicial. Cutura (6), Paulicevic (4), Arapovic (9). Eliminados por cinco personales: Nakic (m. 31) y Petrovic (m. 39).

Arbitros: Van Renen (HOL) y Zych (POL).

El Cibona de Zagreb se ha impuesto, otra vez, de forma contundente a un Real Madrid desdibujado, que tan sólo marchó por delante en el marcador en los tres primeros minutos.

Drazen Petrovic demostró ayer que no hay quien le pare, primero trató de hacerlo Townes y lo consiguió sólo en parte y luego Del Corral, al que desarboló en el segundo tiempo, en el que consiguió 31 de 49 que anotó en su casillero.

Tardó dos minutos y medio en marcar el Cibona (4-2 a favor del Madrid), y al minuto siguiente, aunque no lograban distanciarse porque los blancos aún jugaban con algo de orden.

A los diez minutos la ventaja del Cibona era de ocho puntos (21-29), y el entrenador blanco, Lolo Sainz, pedía tiempo para tratar de remediar los contínuos fallos, tanto de ataque como de defensa.

Si Petrovic no había conseguido aún marcar muchos puntos, el verdugo del Real Madrid se llamaba Cvjeticanin, que se aprovechaba de las asistencias de la figura Drazen para encestar una y otra vez.

A pesar de todo los blancos lograron igualar el marcador (43-43), a falta de dos minutos y medio para el término de la primera parte, pero en ese tiempo que restaba para retirarse a los vestuarios los balcánicos lograrían un parcial de 13-2 que fue preludio de lo que iba a suceder en la segunda parte.

En el segundo período la ventaja no cesó de aumentar a favor del Cibona, con un Petrovic lanzado que sumaba canasta tras canasta y un Real Madrid impotente que no podía frenar a los yugoslavos.

La máxima ventaja con que llegaría a contar el Cibona sería de 25 (75-100), a 3,45 para el final del partido. A partir de este momento y con el partido más que sentenciado los blancos sacaron fuerzas de flaqueza y gracias a unos contraataques de Del Corral, lograron descontar algunos puntos para terminar perdiendo por 17 puntos de diferencia, frente a un Cibona, hoy por hoy imbatible para los blancos.

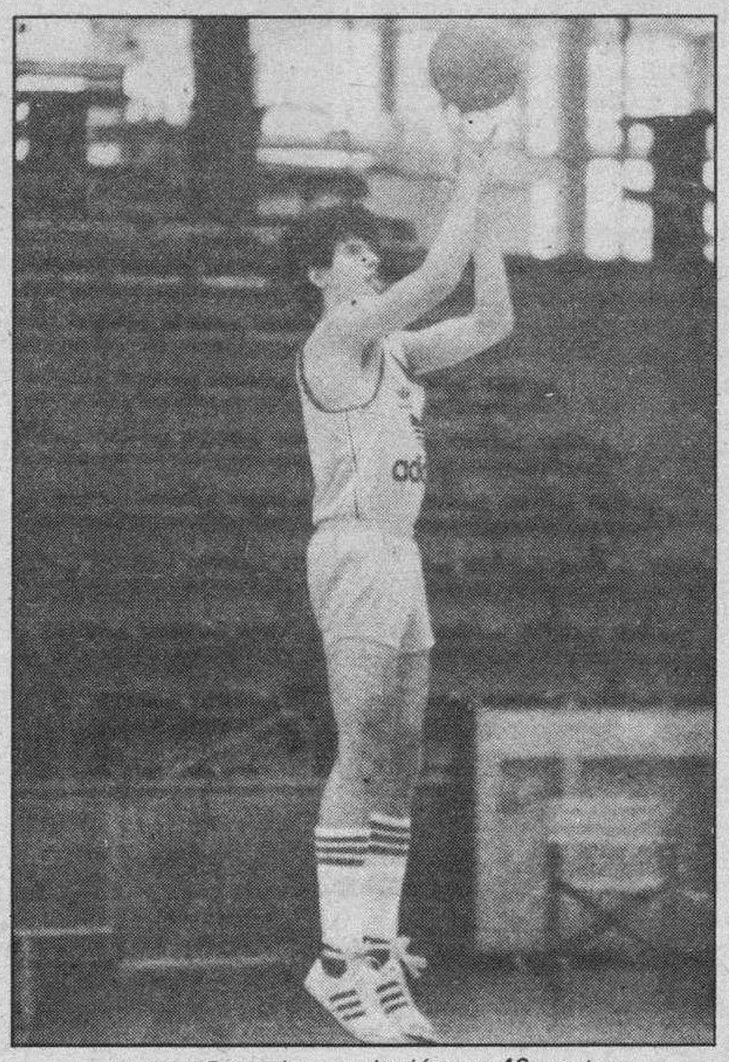

Drazen Petrovic, consiguió ayer 49 puntos

Resultados

Simac Milán (ITA), 83; Limoges (FRA), 77.

Zalguiris Kaunas (URSS), 86; Maccabi Tel Aviv (ISR), 88.

Próxima jornada (el próximo jueves, 23 de Enero).

Cibona-Limoges.

Zalguiris-Kaunas-**R. Madrid.**

Maccabi Tel Aviv-Simac Milán.

Baloncesto

El Bancobao abre en nuestra ciudad la «B-1»

Burgos (DB).—Como ya anunciábamos en la edición de ayer, hoy celebra la Junta directiva del Tizona una asamblea informativa, cuya hora de comienzo está señalada para las ocho y media de la tarde, en el salón de actos de la Caja de Ahorros del Círculo Católico de la Plaza de España, con entrada por la calle Julio Sáez de la Hoya.

Por su carácter meramente informativo no se ha hecho necesario cumplir con el reglamentario plazo de quince días, aunque en contrapartida, tampoco se podrán adoptar acuerdos de carácter ejecutivo. La intención de los «timoneles» del equipo burgalés es sólo informar de la marcha económica del club, así como de otros asuntos relacionados con el calendario de partidos una vez que concluya la fase «B-1». A ella se ha invitado a los señores socios, que como lógica consecuencia de las características de la Asamblea, tendrán voz, pero no podrán ejercer el derecho de voto. Al final de la reunión se abrirá un turno de ruegos y preguntas en que se podrán exponer sugerencias y hacerse las aclaraciones pertinentes a los temas debatidos.

En otro orden de cosas, y por lo que respecta al equipo, mañana recibe la visita del Bancobao, un equipo que cuenta —a pesar de las «apariencias»— entre los favoritos al ascenso. De ellos se desprende que no lo van a tener fácil ni mucho menos los discípulos de Alberto Pesquera para deshacerse de un rival cuya experiencia —procede de la Primera División— puede ser la gran baza que intenten jugar ante el Tizona.

Por lo que respecta al equipo local, ninguna novedad digna de ser reseñada, como no sea que Manu Rodríguez ya puede entrenar con regularidad, lo cual constituye una auténtica novedad, dado que hasta la pasada semana el de Reinosa tuvo que jugar, cuando lo hizo, con una deficiente preparación.

El Gromber recibe a La Bañeza

Terminadas las vacaciones navideñas, y el paréntesis que las mismas impusieron a los diferentes campeonatos, ya el pasado domingo, con adverso resultado para el Gromber se reanudó la competición. Y el próximo domingo, a partir de las seis de la tarde, los muebleristas reciben la visita de La Bañeza. Juanfer, para este encuentro podrá disponer, al fin, de toda la plantilla, recuperado Caco y cumplida su sanción Pedro, con lo que no sería extraño que el entrenador burgalés se atreviera a introducir algunas modificaciones en el equipo que ha venido actuando con regularidad en las últimas jornadas.

Para el compromiso con los bañezanos Juanfer piensa citar a todos los seniors de la plantilla y completará ésta con algún jugador junior, cosa que hasta el momento, puede decirse era exactamente lo contrario, lo que se veía obligado a hacer.

El partido —ya lo hemos dicho— dará comienzo a las seis de la tarde y es posible que el mismo horario se observe la próxima semana, cuando visite Burgos el Casa de Galicia de León, equipo con el que comienza la segunda vuelta.

El Conisán, recibe al J.P. Ponferrada

Y a partir de las once menos cuarto de la mañana del domingo, el Conisán, cuya clasificación actual desconocen hasta sus propios directivos, lo cual no deja de ser altamente llamativo y demostrativo de cómo funciona la Federación zonal, el Conisán recibe la visita del J.P. Ponferrada, partido con el que concluye la primera vuelta de esta competición, en la que queremos suponer, ocupa la segunda plaza a un punto del Dulciora vallisoletano, si bien, no nos hagan mucho caso, porque como decimos, ni los propios directivos conocen el extremo.

Sea como fuere, Juanjo Hortas viene preparando este partido con la misma dedicación con que ha venido preparando todos los anteriores, y si hasta ahora los resultados le han sonreído en casi todas las oportunidades, es presumible que no se quiebre la racha ante las chicas de El Bierzo, de las que nos gustaría informar a los lectores qué lugar ocupan en la clasificación, pero si no sabemos el que ocupa el Conisán, mucho menos podremos saber en qué lugar de la tabla se encuentra el J.P. Ponferrada, que como decimos es el rival con el que se cierra la espléndida primera vuelta de las «construtoras».

Automovilismo

Cinco favoritos en el Rally de Montecarlo

Montecarlo (Mónaco) (Efe).—Cinco constructores, entre ellos la novedad de Citroen, se lanzarán el domingo a la caza del título mundial de rallyes 1986, y empezar con la victoria en la prueba más famosa y prestigiosa de la especialidad, el Rally de Montecarlo.

Peugeot, Lancia, Audi, Citroen y Austín-Rover dan los últimos retoques a sus respectivas maquinarias de competición y a las estratégias deportivas para iniciar una nueva temporada con la salida el sábado de la etapa de concentración.

Los 160 equipos participantes, procedentes de Barcelona (1.119 kilómetros), Perís (892 kilómetros), Lausana (1.052 kilómetros), Montecarlo (908 kilómetros), Bad Homburg (935 kilómetros) y Sestriere (977 kilómetros), deben reunirse en Aix-les-Bains, Sureste de Francia, a las seis de la mañana del domingo.

Cinco horas después espera el comienzo de 3.012 kilómetros entre el 19 y el 24 de este mes, de los cuales 881 serán cronometrados, con un total de 36 especiales que serán seguidas, como siempre por numerosos y arriesgados espectadores.

Los 900 periodistas que se esperan informen «in situ» del magno acontecimiento deportivo ya han tenido ocasión de hablar con directores, pilotos y responsables de los equipos, en particular con los jefes de Peugeot, ganadora en 1985.

Jean Todt, director deportivo de la marca del león, espera que el rally se desarrolle con mucha nieve para evitar así problemas de elección de neumáticos, el permanente rompecabezas de los pilotos y técnicos en un tiempo variable.

«Cuando participaba como coequipier, soñaba con ganar el Montecarlo y el Safari. Ahora espero lograr como director lo que no pude hacer dentro del coche», dice Todt eligiendo el 205 T16.

El responsable de Peugeot no oculta sus dudas respecto al nuevo piloto de la marca, el finlandés Juha Kukkanen, «novato» con una máquina del grupo B de tracción integral, pero éste se muestra confiado en que «con poca adaptación, iré bien».

Su compatriota, compañero de equipo y campeón del Mundo la temporada pasada, Timo Salonen, se declara tranquilo tras los reconocimientos y afirma su pasión por «las especiales largas con curvas no demasiado lentas».

En los cuarteles generales de la competencia, principalmente Audi, campeón en 1983 con Mikkola y en 1984 con Blomqvist, el afán de venganza es grande y el Sport-Quattro de seis velocidades está totalmente a punto de manos de Walter Rohl, cuadruple vencedor de la prueba, y Mikkola.

«Nos gustan los combates difíciles y siempre queremos estar en el primer lugar», dice eufórico el nuevo director de competición del equipo, Herwart Kreiner.

M.C.D. 2018

Noticiario

● **Esquí**

Puy-Saint-Vincent (Francia) (Efe).—La austríaca de 19 años Katrin Gutensohn se ha apuntado su segunda victoria de la temporada al vencer ayer en el descenso de Puy-Saint-Vincent.

Gutensohn hizo un tiempo de 1-31-17, inferior en sólo seis centésimas al de la suiza Birgitte Oertli y con quince de ventaja sobre la tercera clasificada, la canadiense Laurie Graham.

La esquiadora austíaca había vencido el pasado día 10 en Badgastein (Austria) y el triunfo de ayer le hace pasar al cuarto lugar de la general de la Copa del Mundo y a la cabeza de la de descenso.

● **Ciclismo**

Oviedo (Efe).—El ciclista francés Bernard Hinault, al frente de su equipo La Vie Claire, será la atracción de la Vuelta Ciclista a Asturias, si culminan con éxito las negociaciones que actualmente mantienen los organizadores con el corredor.

Un portavoz de la organización de la prueba asturiana indicó que «es un buen debut internacional para la Vuelta a Asturias el poder contar con el corredor bretón, al que casi tenemos apalabrado».

Si se hiciese realidad la participación del ciclista francés, vencedor en cinco ocasiones del Tour de Francia, dos Giros y dos Vueltas, la ronda contaría con tres equipos extranjeros: La Vie Claire, Kas-Miko y el Postobom, a los que se unirían los ocho españoles.

● **Golf**

Bermuda Dunes (California, EE.UU.) (Efe).—Hal Sutton y Bob Tway comparten la cabeza del «Bob Hope Classic», torneo dotado con 600.000 dólares (más de 91 millones de pesetas), tras realizar el primer recorrido en 65 golpes, siete bajo par.

La gran atracción de esta primera jornada ha estado en las innovaciones técnicas introducidas por Sutton, con un nuevo «swing» que el jugador define de forma curiosa: «cuando le das bien, te sientes mucho mejor que con el normal, pero cuando le das mal, te sientes realmente mal».

● **Rugby**

Londres (Efe).—Con los encuentros Inglaterra-Gales, en Twickenham, Londres y Escocia-Francia, en Murrayfield, Glasgow, comenzará mañana, sábado, día 18, el torneo de las Cinco Naciones, en el que se practica el rugby de mayor calidad del Mundo.

Inglaterra, Gales, Escocia, Francia e Irlanda se esforzarán por demostrar su superioridad en esta prestigiosa competición que, si no hay trofeos, sí proporciona títulos honoríficos: el Grand Slam para la selección que derrote a sus cuatro rivales, la triple corona para el equipos británico que venza a los otros tres de las islas, y la cuchara de madera para el que no consiga ningún punto en los partidos que disputará.

El helicóptero «Sierra», que siempre utilizaba Sabine.

París Dakar

La prueba más peligrosa del Mundo con la muerte de su organizador sigue huérfana y sin control

Labe (Colpisa, de nuestro enviado especial, Ricardo Lenoir).—El Rally París-Dakar sigue a empujones después de la muerte de Thierry Sabine. Los pilotos habían pedido un día de luto, pero la organización ha decidido que se debe seguir. Afortunadamente, los problemas que había para pasar por Guinea se han solventado a última hora y es posible atrevesar el país.

La desorganización de la prueba está alcanzando cotas imprevistas después de la muerte de su creador y animador. El cadaver de Thierry Sabine que no pudo ser recuperado hasta el miércoles por la mañana, pasó la noche en la «morgue» de Bamako, la capital de Malí y salió ayer, a las cinco de la tarde en un monoplaza hacia París. Con él iba su mujer, la danesa Suzanne.

La estructura del París-Dakar es de tal naturaleza que la desaparición de su animador ha decapitado la prueba. El controlaba los contactos con los diferentes gobiernos de los países que atraviesa el Rally, él se ocupaba del dinero, el decidía los recorridos y sus variantes y, en definitiva, él centralizaba toda la prueba. Ayer por la mañana parecía como si nadie supiera qué hacer, cómo seguir. La única decisión clara era llegar a Dakar como fuera.

Las TSO, la empresa de Sabine que promueve el Rally decidió el jueves, a primera hora de la madrugada, después de una corta reunión, proseguir: «Somos como una gran familia —dijeron los organizadores— coyo jefe era Thierry. El mejor homenaje que podemos ofrecer a su memoria es conducir su Rally a Dakar». La expresión llegar a la costa, aunque sea a empujones, parece ser la consigna.

La organización la forman 120 personas. Ivan Loussarn, el más íntimo colaborador del creador de la cerrera quien ha tomado el puesto de Sabine y quien subirá al helicóptero para controlar el Rally. Por cierto, que el día del accidente, las autoridades del país habían prohibido el vuelo de los aviones y sólo autorizaron el despegue del aparato del director de la prueba. Fue el único que despegó.

El accidente

El «Sierra», nombre de código del helicóptero de Sabine había salido el martes a las cinco de la tarde de Gao, después de asistir unos momentos a un acto en homenaje al Rally que habían organizado las autoridades deportivas locales. El piloto Bagnoud tenía 3.500 horas de experiencia en vuelo y quería salir en seguida porque temía volar de noche en medio de condiciones climatológicas adversas. Pero Sabine hubo de esperar al gobernador de la región.

Las condiciones del trayecto eran tales que el helicóptero se posó en el suelo y comunicó a uno de los coches en carrera que informara al llegar al campamento que vinieran a buscarlos por tierra porque el tiempo era malo. Los dos conductores dieron el mensaje y uno de los organizadores salió a buscar a Sabine y a sus compañeros, pero no los encontró. ¿Por qué decidieron volver a volar?. No se sabrá quizá nunca, aunque se supone que en la noche, al ver faros de conductores creyeron poder orientarse y continuar hasta el campamento. Pero se estrellaron inmediatamente contra una duna. «El helicóptero se incendió y sus restos se esparcieron en un circulo de 150 metros» dijo uno de los miembros de la organización, que fue el primero en llegar al lugar, situado a 8 kilómetros de Gourma.

La carrera para los españoles que siguen no ha rodado tampoco bien estas últimas jornadas. Los dos Pegasos han sido penalizados con cinco horas cada uno. Según la organización, por «asistencia no autorizada en la jornada de descanso de Niamey». Ahora Del Cal está en el puesto 11, a 16 horas 16 minutos del primero (Moskal -Krejs que corren en un Liaz) y Canellas en un puesto ligreramente más favorable.

Mejor suerte ha tenido en motos Carlos Mas ya que en la primera clasificación provisional de etapa ha obtenido el puesto número 6 a 2 m. 04 s. del primero, Marinoni-Andrea.

Clasificación provisional motos

1.—Marinoni-Andrea (Yamaha), 9 h. 18 m. 14 segundos.
2.—Lalay-Gilles (Honda), 05-27.
3.—Orioli-Edy (Honda), 07-11.
4.—Balestrieri-Andrea (Honda), 09-55.
5.—Charbonnier-Thierry (Yamaha), 17-18.
6.—Mas-Carlos (Yamaha), 20-04.
7.—Neveu-Cyril (Honda), 23-58.
8.—Picco-Franco (Yamaha), 35-27.
9.—Rahier-Gaston (BMW 980), 37-05.

Esto es Africa; por Paola Dominguín

La prueba sigue a pesar de todo. Un compañero de la Prensa francesa que compartió el helicóptero en algunos trayectos con Thierry Sabine me ha contado que parecía como si el promotor del Dakar hubiese intuido algo de su destino. Aquí, donde todos corremos riesgos que nos hubiera espantado afrontar en una ciudad donde hacemos nuestra vida habitual, Thierry era quien más arriesgaba.

Gimnasia

Raquel Santamaría, segunda en el Trofeo «Ciudad de Vigo»

Burgos (DB).—Como ya anunciamos en ediciones anteriores, días pasados tuvo lugar en la ciudad de Vigo el Primer Trofeo de Galicia, reservado a las modalidades de gimnasia rítmica y minitrap, donde participaban las selecciones nacionales de España y Portugal, así como el equipo representativo de Galicia.

La gimnasta burgalesa, Raquel Santamaría que fue elegida para formar parte de la selección, quedó clasificada en segundo lugar a una sola décima de la portuguesa Rita Villas-Boas, que quedó campeona. Por lo tanto, la burgalesa Raquel Santamaía fue la primera española con mejor puntuación seguida de Marta Hernández que logró el tercero.

Todo ello en la modalidad de minitramp.

El equipo español de esta especialidad fue dirigido por el entrenador también burgalés, José Luis Sierra. Las pruebas presididas por la presidente de la Federació Española, Carmen Algorta, entre otras personalidades.

Todo un éxito el conseguido por esta gimnasta burgalesa. Nuestra enhorabuena a la deportista de nuestra tierra, a la cual la espera un gran futuro y a la Federación Burgalesa de Gimnasia.

Voleibol

El equipo burgalés, Podium, se enfrenta al Zorrilla

Burgos (DB).—También el equipo de voleibol burgalés, el Podium ha adelantado en un día su jornada. Mañana a las 20,00 horas recibe al Zorrilla de Valladolid.

El partido se disputará en las pistas de las piscinas.

Este cambio de escenario ha provocado un cierto malestar ya que las pistas que están semidescubiertas, aunque son reglamentarias no son lo suficientemente adecuadas.

En principio el partido se presenta bastante equilibrado, ya que las fuerzas de ambos conjuntos son similares. Ambos están empatados en puntos, con un total de ocho. Tanto los burgaleses como los vallisoletanos han ganado dos encuentros y han perdido en cuatro ocasiones.

Para este último partido de la primera vuelta, Pedro Pérez, entrenador del Podium sacará a los siguientes jugadores, Zaldival, Santamaría, Cámara, Mediavilla, Romero, Valladolid, Pérez y Marijuan.

Esperamos que en esta ocasión se consiga una victória más para este único equipo burgalés que pertenece a la Segunda División Nacional. El triunfo les aumentaría la moral y quizás se consiguiera que el número de aficionados a este bello deporte fuera mayor.

Rugby

Mañana, el Diego Porcelos recibe al C.D.U. de Valladolid

Burgos (DB).—Mañana, sábado, el equipo burgalés del Diego Porcelos perteneciente a la Segunda División Nacional, Grupo de Castilla y León se enfrenta a partir de las 16,00 horas de la tarde al C.D.U. de Valladolid en «San Amaro».

Para este choque jugarán Edu, Berni, Roberto, Dolvi, Javi, Juan Carlos, Jorge, Alberto, Oscar, Lalo, Cuqui, Paco, Moncho, José Antonio y Fenani.

Por otro lado, el otro conjunto burgalés el Aparejadores no jugará este fin de semana ya que su rival el Lourdes de Valladolid no se presentará y, en consecuencia este partido será aplazado.

También, el domingo, a partir de las 12,00 horas, en «San Amaro», los juveniles del Diego Porcelos reciben la visita del C.D.U. de Salamanca.

Recordar que son numerosos los equipos de nuestra comunidad autónoma los que participan en esta categoría, pero que sólo son cuatro los que compiten con aspiraciones a ascender a la Primera División Nacional. De esos cuatro, los dos son los conjuntos burgaleses, el Aparejadores y el Diego Porcelos, junto al Veterinaria y al León R.C.

Automodelismo

Nueva prueba del Campeonato de Castilla y León en «San Isidro»

Burgos (DB).—Este domingo, 19 de Enero, se va a disputar en nuestra ciudad el Campeonato de Castilla y León, de Automodelismo en la modalidad de todo terreno. Como ya es habitual la competición tendrá como marco el circuito de «San Isidro».

Esta prueba del Campeonato de nuestra Comunidad Autónoma está organizada por el Club Modelismo Castilla y patrocinado por el Ayuntamiento de nuestra capital y por la Diputación Provincial.

Las mangas clasificatorias se iniciarán a partir de las 11,00 horas de la mañana y la final a las 13,00 horas. Todos los aficionados a este bello deporte pueden presenciar el torneo de forma gratuita.

M.C.D. 2018

Tenis

John McEnroe eliminado por Brad Silbert en el «Masters»

Nueva York (Efe).—John McEnroe, teórico número 2 del Masters'85, puede dedicar ya todo su tiempo a preparar su boda con Tatum O'Neal porque su compatriota Brand Gilbert le relevó de la penosa carga de disputar partidos y ganar dinero en el torneo.

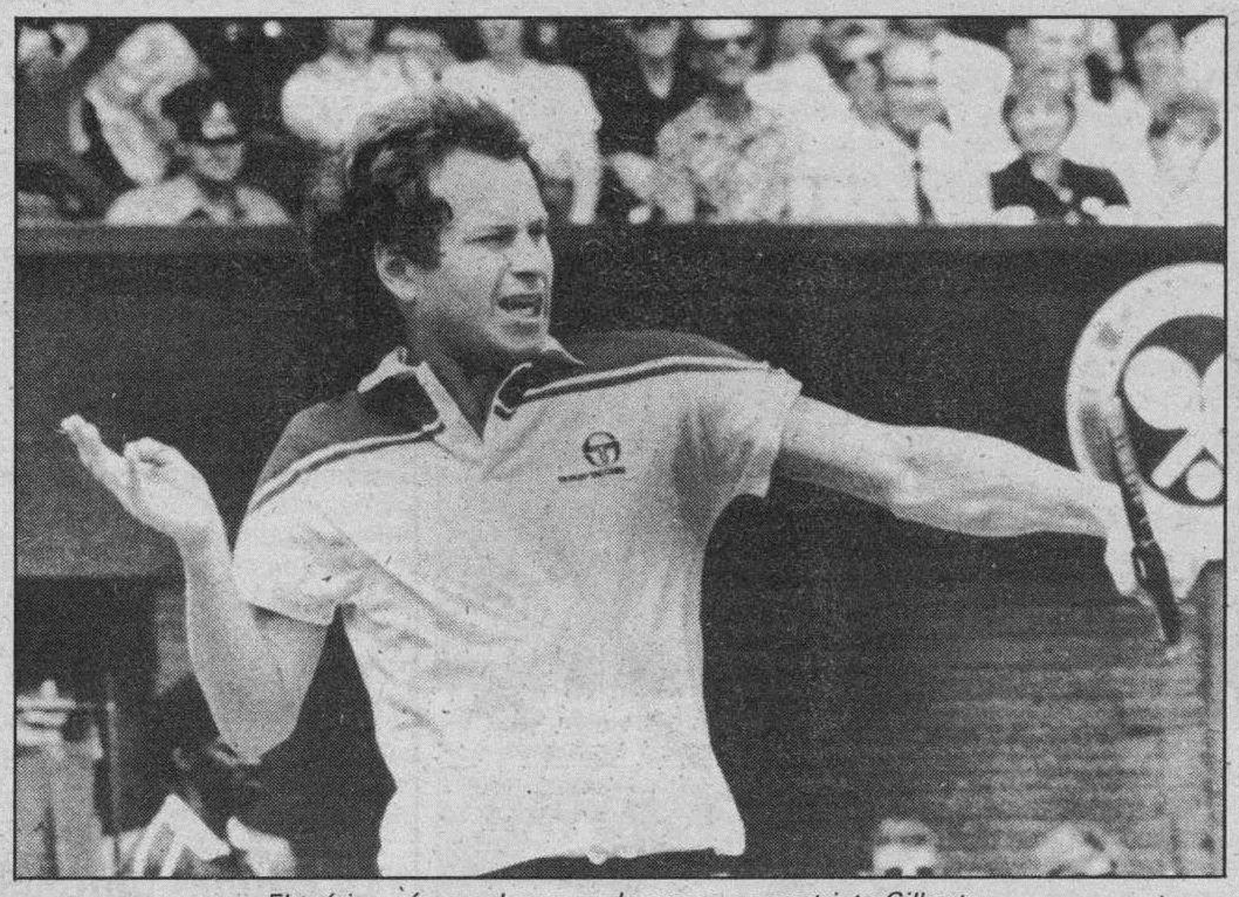

El teórico número dos no pudo con su compatriota Gilbert

El señor Gilbert, 24 años, 1,85 de altura y décimoquinto cabeza de serie, se ha tomado cumplida revancha de las siete victorias anteriores de John McEnroe al vencerle por 5-7, 6-4 y 6-1.

«Superemac» se apuntó la primera manga en 56 minutos tras asegurar su servicio —muy irregular toda la noche— y romper el de Gilbert justamente en el duodécimo juego. En cualquier caso, McEnroe había mostrado en varios momentos del set que no le tenía cogida la medida a la pista, con abundantes fallos en el peloteo al fondo de la cancha.

El pitido de la máquina que señala las faltas de saque se convirtió en una tortura para el ídolo de América y Gilbert fue progresivamente a más. Si entraba el servicio de McEnroe, él restaba todavía más fuerte y si su rival subía a la red, le superaba con «passing-shots» cruzados.

No faltó al comienzo de esta segunda manga la advertencia al irascible «Supermac» por «notoria obscenidad», fruto más que de bolas dudosas, de su impotencia ante Gilbert. «No me he movido bien, no he servido bien, he cometido muchos errores, no me concentro y si sigo así, dejaré de jugar torneos para volver a estar en forma», eran frases de un McEnroe desolado al final del partido.

Tras romper el servicio del segundo cabeza de serie en el séptimo juego, Gilbert desaprovechó una primera bola de set, con el marcador 5-4, sobre el servicio de McEnroe, pero no la segunda, y se apuntó la manga por 6-4 en 50 minutos.

A partir de ahí, un paseo militar. John se arrastraba por la pista y Brad iba progresivamente a más, sobre todo al romper el servicio de su rival tras un 40 a nada en contra en el tercer juego.

«Soy el hombre más feliz de la Tierra», declaraba eufórico Gilbert al final del encuentro. No era para menos.

Siguiendo con las sorpresas, Tim Mayotte dejó en nada la intervención francesa en este torneo, tras el fracaso de Leconte en la primera jornada, al quitarse de encima por un doble 6-4 a Yannick Noah, séptimo cabeza de serie.

Para el negrito galo, caer a las primeras de cambio en un Masters no es nuevo, ya que le ha ocurrido en dos de sus tres comparecencias en este torneo de campeones.

Mayotte, 25 años y décimo favorito, no hizo un juego deslumbrante, pero metió bien su primer servicio —se apuntó cuatro juegos en blanco con su saque— y, sobre todo, su volea.

Pese a que Noah no sirvió mal —el francés también se apuntó tres juegos en blanco—, el resto de Mayotte, muy largo y ajustado, le hizo mucho daño porque le impedía subir a la red con prontitud. Entre dos jugadores netamente ofensivos como Mayotte y Noah, el resto es fundamental, porque impide al contrario aprovechar el impulso del saque para ir a la red.

Los tantos se resolvían con una rapidez inusitada, y muestra de ello fue que la primera manga terminó en sólo 35 minutos, pese a que se disputaron diez juegos. Mayotte rompió el saque de Noah en el noveno juego y mantuvo el suyo para irse al 6-4 a su favor.

El segundo set fue también apasionante. Uno y otro se apuntaban con facilidad su servicio, y el único error de Noah, una doble falta en el séptimo juego, no fue desaprovechado por Mayotte para romper el saque de su rival y luego mantener el suyo. Al final, flores entre ambos jugadores y ovación por el mejor partido hasta ahora del torneo.

Ya dentro de la normalidad, Ivan Lendl machacó sin piedad a su compatriota Tomás Smid por 6-1 y 6-0 en 63 minutos. El checo empezó y terminó el partido rompiendo el saque de su rival y se fue a un rotundo 4-0 en el primer set.

Smid consiguió, a duras penas, apuntarse su saque en el quinto jugo y luego el número uno mundial mantuvo el suyo para colocar el 6-1 en el marcador. Lendl impresionaba y, a diferencia de McEnroe, cumplía con su condición de superfigura.

El segundo set fue todavía más fácil para el checo, que se mostraba satisfecho al final del partido: «He jugado bien, he cogido el ritmo muy rápido y la verdad es que uno se siente fenómeno cuando no da al rival una sola oportunidad». Habría que saber cómo se sentía, a su vez, Tomás Smid.

Finalmente, el duelo «fratricida» entre los suecos Jarryd y Nystroem se resolvió a favor del primero en un partido irregular por 0-6, 6-1 y 6-4.

Jarryd, 24 años y octavo cabeza de serie, empezó fatal y vio como Nystroem, noveno cabeza de serie, le rompía el saque tres veces —juegos segundo, cuarto y sexto— y le dejaba casi en ridículo con un 6-0 rotundo.

«He tenido mucho miedo tras el 0-6 y llegué incluso a pensar que seguiría el mismo camino en el segundo set. Noté, sin embargo, que Joakim estaba también muy nervioso y tuve la suerte de romperle el saque en el primer juego», dijo Jarryd tras el partido.

En efecto, el jugador más veterano del equipo sueco de Copa Davis, rompió el saque de su rival en el primer juego y luego repitió en el tercero y en el séptimo, para irse a un reconfortante 6-1.

El tercer y definitivo set valió por todo el partido. Jarryd siguió fuerte y rompió el saque de Nystroem en el tercer juego para colocar en el marcador un 3-0 que su rival, no obstante, consiguió anular con tres juegos consecutivos. 3-3 en el electrónico y pelea a muerte entre dos hombres que no daban una sola bola por perdida.

Jarryd volvía a apretar el acelerador arriesgando más que Nystroem y se iba hasta el 5-3 con saque a su favor. Nystroem no arrojó la toalla y rompió el servicio de su compatriota.

Apenas finalizada la edición anterior

Se inicia la competición de la Copa Davis 1986

Madrid (Efe). — Apenas terminada la competición por la Copa Davis 1985, en la que Suecia revalidó su título en Munich al vencer a Alemania Federal por 3-2, hoy, día 17, se abre la edición 1986 en la que los nórdicos defenderán la posesión de la famosa ensaladera.

Del 17 al 19 del actual mes de Enero cuatro naciones se enfrentarán en primera ronda eliminatoria. En la zona africana, Tunicia y Nigeria dilucidarán su continuación en el torneo para enfrentarse el vencedor a Senegal en la segunda ronda, los días 7 a 9 de Marzo.

En la zona americana Venezuela y Uruguay competirán igualmente del 17 al 19 del actual mes de Enero en encuentro eliminatorio de fase previa, en Caracas. El país triunfador será rival de Argentina en el mes de Marzo.

Los «grandes», los países integrantes del Grupo mundial, entre los que se encuentra España, entrarán en competición en la primera ronda eliminatoria de octavos de final, fijada para los días 7 a 9 de Marzo próximo.

Los emparejados según el sorteo efectuado en Octubre último son los siguientes: Méjico-República Federal Alemana. Ecuador-Estados Unidos. Nueva Zelanda-Australia. Gran Bretaña - España. Yugoslavia Unión Soviética. India-Checoslovaquia. Italia-Paraguay. Dinamarca-Suecia.

Para las mismas fechas están fijadas también las eliminatorias de segunda ronda de las zonas africana y americana, y la primera de la asiática.

Los encuentros de la zona europea en sus grupos «A» y «B» se realizarán los días 9 a 11 de Mayo.

Derrota de Russell en la segunda ronda

La norteamericana Joanne Russell ha sido derrotada por la soviética Svetlana Parhkomenko, 6-3, 4-6, 6-3, en la segunda ronda del Torneo de Worcester de tenis femenino, puntuable para el Circuito Virginia Slims y dotado con 250.000 dólares unos 37,5 millones de pesetas.

Atletismo

González, la mayor atracción del Gran Premio de España

Madrid (Efe). — La presencia en la segunda jornada del Gran Premio de España de pista cubierta de José Luis González es la mayor atracción para la reunión que se disputará mañana en el Palacio Municipal de Deportes de Oviedo.

José Luis González, recordman español al aire libre de 1.500, milla, 3.000 y 5.000 y de 1.500 en pista cubierta, distancia en la que es el actual campeón de Europa, tendrá como rivales en Oviedo a Andrés Vera, séptimo en 1.500 en Los Angeles; José Luis Carreira, bronce en Atenas'85 y el junior Teófilo Benito entre otros.

Importante la presencia en 400 lisos de Cristina Pérez, que sigue evitando enfrentarse con Blanca Lacambra. La canaria, a quien el fallo de cronometraje en Anoeta privó de la plusmarca española bajo techo de 200, al marcar 23,6 por los 24,15 que ella misma posee desde el año pasado, va a tener como principal rival a Gregoria Ferrer.

En 200, femenino, estará Blanca Lacambra, que deberá acreditar su clase —recordman nacional de 200 y 400, y plusmarquista española de 400 en sala— y es la máxima favorita.

Importante la altura tanto en chicas como en hombres. Covy Mateos, campeona de España en sala y al aire, va a medirse con quien ostenta las plusmarcas en ambos casos Isabel Mozún. Con ellas estará también Asunción Morte. Y en hombres el esperado segundo duelo entre Gustavo Adolfo Becker y Rafael Espejo, con Cabrejas —recordman en sala y aire— como tercero en discordia.

Falta gente en otras pruebas. En triple no estará Juan Ambrosio González con lo que el veterano Ramón Cid es favorito si no le estropea la fiesta Jorge Vila Viñas a 23 centímetros de la plusmarca Indoor de Cid y Pipe Areta.

En 400, sin Antonio Sánchez ni Angel Heras, todo queda en ver si Isidoro Hornillos plantará cara a José Alonso Valero, bronce en Atenas'85. Nadie en 200 y buen nivel en longitud femenina, con Gregoria Miranda y Estrella Roldán frente a la recordman al aire libre, Olga Dalmau.

Las vallas femeninas cuentan con la plusmarquista en pista cubierta , María José Martínez Patiño, pero faltará su casi tocaya María José Martínez Guerrero. Interesante ver lo que puede hacer Ana Isabel Guerra aquí.

José Javier Arques es favorito en los 60 lisos, donde debe atacar su plusmarca nacional de 6,66, pese a la presencia de Florencio Gascón y Valentín Rocandio. Asunción Sinovas debería ganar los 3.000 aunque allí está la gallega Fátima Paz, en progresión.

Duelo Alejandra Ramos-Maite Zúñiga en el 1.500 y una bonita longitud masculina, con el veterano Alberto Solanas como favorito y la ausencia del otra vez barcelonista Antonio Corgos. A seguir Jesús Oliván la más firme promesa de nuestro atletismo hoy.

Pueden caer plusmarcas —la pista de Oviedo no es «milagro»— y lo más importante es ver quienes sucederán —si ocurre— a los dos actuales líderes del Gran premio: Lourdes Valdor —7,41 en Anoeta— y Javier García Chico, con 5,20 —record junior— en pértiga. Pena que «Lobito» Ruiz no vaya a estar en los 60 lisos, pues es subcampeón de España.

Abascal participará en el tercer cross «Ciudad de Segovia»

El atleta santanderino José Manuel Abascal participará el domingo en el tercer cross internacional Ciudad de Segovia, al haber recibido los organizadores el contrato firmado por el atleta.

Al cross ya se han inscrito un total de 2.477 atletas de todas las categorías, aunque hasta el próximo sábado, fecha en que se cerrará el cupo de inscripciones, esta cifra podría verse aumentada considerablemente.

El tercer cross internacional de Segovia se disputará sobre un circuito de dos mil metros situado en el polígono «Nueva Segovia», en las afueras de la ciudad.

El recorrido total para la prueba senior masculina será de 13.500 metros y de 8.400 metros para la senior femenina.

Además de Abascal participarán en el cross los principales atletas españoles de élite, como Luis Adsuara, Constantino Esparcia, Vicente Polo, Jordi García y Pere Casacuberta, entre otros.

También estarán las atletas nacionales Montserrat Abelló, Carmen Valero, Iciar Martínez y Asunción Sinovas.

Entre los atletas extranjeros, una vez descartada la participación de los etíopes estarán en Segovia el colombiano Jacinto Navarrete, los portugueses Joao Campos, José Regalo y José Silva, los marroquíes Chantibou, Kada y El Bali, así como varios equipos argelinos y franceses.

A última hora se han inscrito también los británicos Kevin Foster y Collin Reitz, y el belga Peter Barnes.

M.C.D. 2018

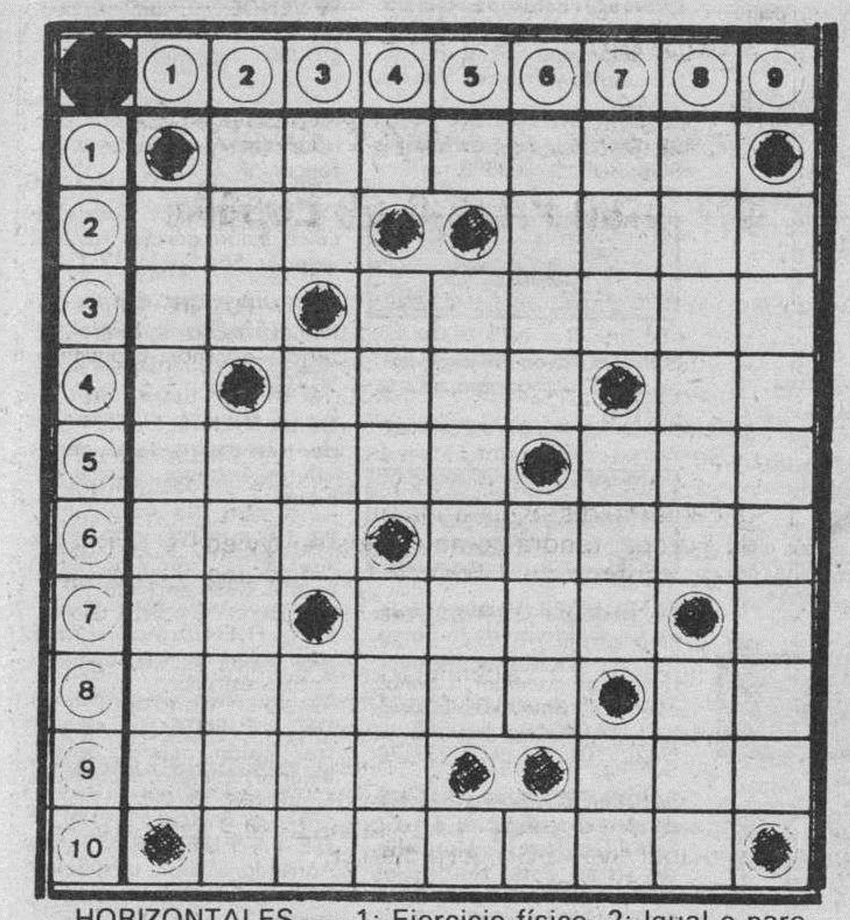

HORIZONTALES. — 1: Ejercicio físico. 2: Igual o parecido. (al rev.) Mezcla varios metales fundiéndolos. 3: Preposición. Continuáis lo comenzado. 4: Ensenada. (al rev.) Preposición. 5: Hidrocarburo saturado formado de dos átomos de carbono y seis de hidrógeno. Disputa. 6: Lusta, nómina. Dignidad del Papa. 7: Lengua provenzal. Río que separa Corea de Manchuria. 8: Religiosa de la orden de San Francisco de Sales. Letra turca. 9: (al rev.) Introduzco. Posesivo. 10: Maldición, imprecación.

VERTICALES. — 1: Medroso, cobarde. 2: Hijo de Jacob y de Raquel. Pieza de música. 3: Artículo. Material para la construcción. Dícese del hilo cuyas hebras están poco torcidas. 4: Apócope. Punta del dedo. 5: Esclavo de los alcedemonios. 6: (al rev.) Esclava de Abraham. (al rev.) Yerno de Mahoma. 7: Estilla resinosa. Isla del Pacífico en el Archipiélago de Fidji. Consonantes iguales. 8: Licor estomacal. Devota. 9: Pondrás suave como la seda.

Solución al anterior:

HORIZONTALES. — 1: Pantera. 2: Mil. Rama. 3: AA. Omisos. 4: Aros. Le. 5: Temor. Mas. 6: Ida. Avaro. 7: Ni. Oder. 8: Etapas. Re. 9: Zaga. Aes. 10: Rallado.

VERTICALES. — 1: Martínez. 2: Pía. Editar. 3: Al. Ama. Aga. 4: Oro. Opal. 5: Morada. 6: eriS. Ves. 7: Ras. Mar. aD. 8: Amolar, Reo. 9: Asesores.

Hechos y figuras

Nadie quiere juzgarla

Lima (Efe). — Lucila Mitac no tiene inconveniente alguno en confesar que mató a su marido, su problema es encontrar quien la juzgue. El delito se perpretó en el Callao, puerto de Lima, hace un año, cuando Lucila tenía 17, y, por lo tanto, aduce el juez, la mujer tendría que ser juzgada por un tribunal de menores. Pero, como ahora Lucila tiene 18 años ya cumplidos y es mayor de edad, según la ley, el juzgado de menores se declara incompetente en el caso. Mientras, el abogado de la confesa homicida, Luis Mendoza, dice estar dispuesto a recurrir al Supremo para que determine quién se hace cargo del caso, pues, hay dos personas detenidas sin culpa por el crimen que cometió su defendida. Lucila Mitac dice haber dado muerte a su esposo porque quería obligarla a prostituirse.

JEROGLIFICO

500 : P1 ATON TATON O

Solución al anterior:

...Si lo da barato

Si a las nueve no se ha levantado...

Dibujos con siete errores

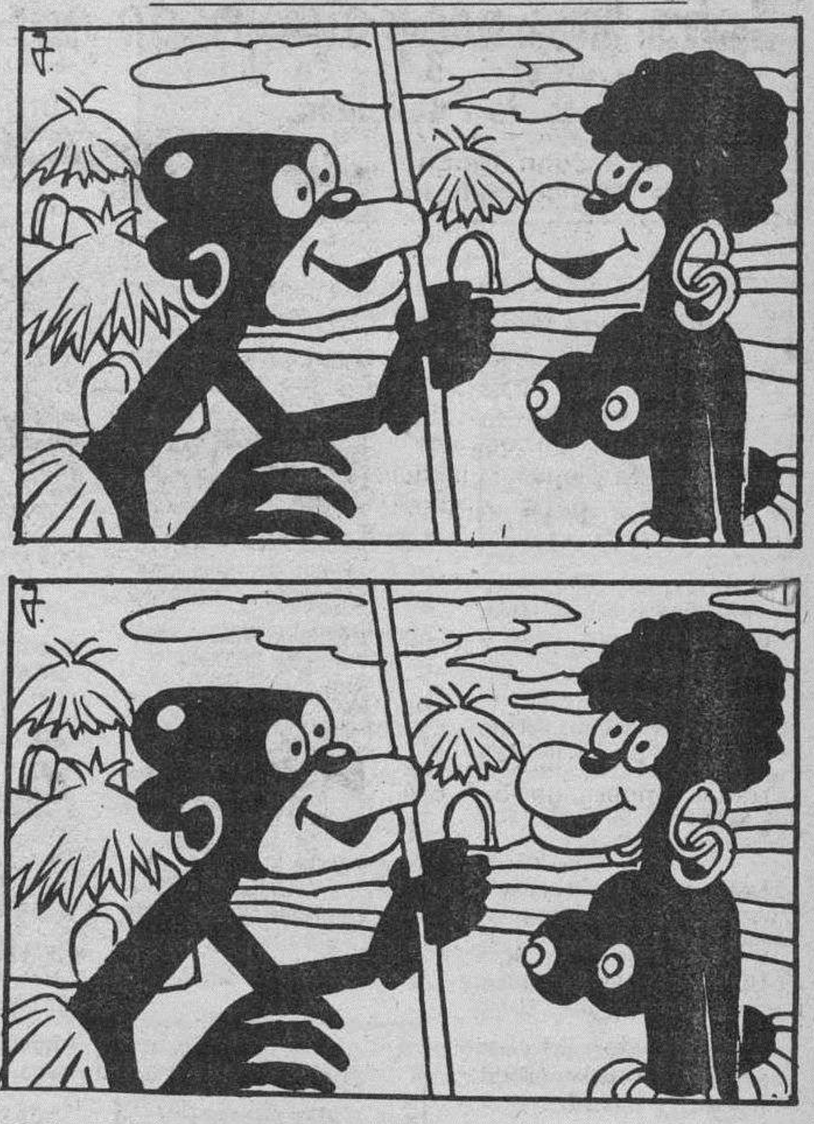

Solución al anterior:

1. — Ventana. 2. — Arboleda. 3. — Arboleda. 4. — Arboleda. 5. — Botón. 6. — Solapa. 7. — Oreja.

anuncios generales clasificados

Estos anuncios se reciben en nuestra Administración, San Pedro de Cardeña, 34 y en todas las Agencias de Publicidad.

NOTA.- Deberán tener entrada con 24 horas a su publicación.

Inmobiliaria

VENTA DE NAVES
DISEÑADAS PARA PEQUEÑA Y MEDIANA INDUSTRIA
- Naves 120, 240, 480, 600 a 1.000 m.²
- Polígono Gamonal
- Preparadas, con todos los servicios

PRECIOS Y FINANCIACION SIN COMPETENCIA
VEA Y COMPARE
PROBUCOLSA
A. Reyes Católicos y 225430

ALQUILO LOCAL
SIN TRASPASO
- 60 m.², reformado
- Zona comercial Gamonal
- Ideal cualquier negocio

RITORT
Reyes Católicos, 4. 22 54 30

ATENCION PISOS EN ALQUILER
ZONAS:
- C/. San Pedro Cardeña
- Vitoria, 169
- Luis Alberdi
- Carretera Madrid

RITORT Reyes Católicos, 4. 22 54 30

VENDO LOCAL
254 m.². Altura, 6 m. En Pablo Casals. Precio muy interesante.
☎ 221761. (Horas comercio).

MUY BARATO
VENDO PISO
C/. Sta. Agueda
—55— m.² Un millón
☎236811

FINCA
EN
VILLANASUR RIO DE OCA
30 kilómetros de Burgos, pie de Ctra. 1,5 Ha. Pabellón ganado, chalet, con 6 habitaciones, 3 baños, huerta, cauce molinar, luz, agua corriente, 8 millones pesetas.
Interesados llamar ☎ 22 55 36

SE TRASPASA
BAR CAFETERIA
En funcionamiento, en la mejor zona de Burgos. Buen precio. Trato directo.
Información:
☎ 26 04 07 (horas comercio)

¡¡OPORTUNIDAD!!
VENDO PISOS
ELADIO PERLADO
3, 4 habitaciones, estrenar.
Alta calidad constructiva, pequeña entrada, resto mensualidades.
DE LA FUENTE
San Pablo, 12 C-6.º c. ☎ 265142

ANUNCIESE EN ESTA SECCION
SE SORPRENDERA DE SUS RESULTADOS
Diario de Burgos

Motor

SE VENDE
- Furgoneta «MERCEDES BENZ», de 2.800 Kgs. de capacidad, buen estado.
- Automóvil LANCIA GAMMA, buen estado, año 1978, extras.

Información: ☎ 20 81 40, de 14 a 16,30 horas

Servicios

CAFETERIA-RESTAURANTE
BONFIN
Cadena y Eleta, 1
(Junto a Catedral)
DE NUEVO A SU SERVICIO

FOTOGRABADO
- Directo
- Línea
- Color

Pídanos presupuesto

Talleres Gráficos Diario de Burgos
S. Pedro Cardeña, 34 Apdo. 46 09002.-Tel. 266768

Varios

TAXI 7 PLAZAS
VIAJES DIARIOS A MADRID.
ESTE TAXI DE 1 A 4 PLAZAS TRABAJA SUPERECONOMICO.
PRECIOS MAS BAJOS FINES DE SEMANA.— VIAJES NACIONALES E INTERNACIONALES.
PRECIOS ESPECIALES A EMPRESAS
☎ 229705 - 229419 - 236655 Y 591857

EXPOSICION DE ARTE
TAGRA
VITORIA, 13 BURGOS
EXPONE OLEOS
ANTONIO AMENS
Horas de visita:
Festivos: de 12 a 2
Laborables: de 12 a 2 y de 7 a 9
Del 11 al 23 de Enero de 1986

NUEVA OPORTUNIDAD
ADQUIRIR ROPA INFANTIL
A PRECIO DE RUINA POR CESE NEGOCIO
YOYA
Santa Dorotea, 18-20

CÁRITAS con COLOMBIA
AYUDA A LAS VICTIMAS DEL VOLCAN
Donativos en Bancos, Cajas de Ahorros y oficinas de Cáritas, a nombre de "CARITAS AYUDA AL PUEBLO DE COLOMBIA"

ANUNCIOS EN ESTA SECCION
Si quiere anunciarse en esta Sección, diríjase a nuestra Administración, Agencias de Publicidad o al corresponsal de DIARIO DE BURGOS en su localidad.

M.C.D. 2018

Estos anuncios se reciben en nuestra Administración, San Pedro de Cardeña, 34 y en todas las Agencias de Publicidad.

NOTA.- Deberán tener entrada con 24 horas a su publicación.

Alquileres

ALQUILAMOS magníficas oficinas en lo mejor de Burgos. ☎ 261018.

NECESITO piso o apartamento en alquiler, confortable, céntrico. Urgente. Ofertas por escrito esta Admón.. Referencia N.° 200.

BUSCO local 40 mt. pueblo cercano a Burgos. Informes, ☎ 260698.

SE ARRIENDA local Villatoro. Informes, ☎ 237638.

SE ALQUILA piso amueblado grande, 60.000 pesetas, ☎ 266677.

ALQUILAMOS local céntrico, 180 m.², ☎ 205931.

NECESITO piso pequeño, apartamento o buhardilla en alquiler, céntrico, 235641.

ALQUILO piso amueblado, estudiantes o similar, ☎ 233083.

SE ARRIENDA local barato, especial para pub o similar. Zona Correos, llamar 227393 ó 263794.

LOCAL acondicionado comercio, 40 m.², Luis Braille, 40.000 pesetas, otro Zurbarán, 18.000 pesetas. ☎ 205054.

ALQUILO Avenida Sanjurjo, amueblado, eletrodomésticos, televisión 24", exterior, sol. 264263.

SE ALQUILA plaza de garaje, zona Concepción, Barrio Gimeno. ☎ 202632.

ALQUILO piso amueblado, Santa Casilda n.° 5. Informes, portería.

MAGDA González.— S. Pedro Cardeña, amueblado, tres, salón, cocina, baño.

MAGDA González.— Valentín Jalón, 80 m.², dos, salón, cocina, baño, exterior.

MAGDA González.-- Laín Calvo, ideal profesionales, instalado oficinas, agua, luz.

ALQUILO piso amueblado, económico. ☎ 239828.

SE ALQUILA Bar-restaurante, con vivienda, pleno rendimiento. Castrojeriz. ☎ 377012.

ARRIENDO dos locales de 85 y 90 m.², 222711.

SAN FRANCISCO. Alquilo local 60 metros, divisible, inmejorable situación. 236998.

ALQUILO local doblar, céntrico, 40 m.², ☎ 205931.

ALQUILO piso, Llana, 19, 15.000 pesetas. ☎ 404004.

SE ALQUILA piso zona Gamonal, amueblado, ☎ 266951.

SE NECESITA piso en alquiler, zona centro, amueblado, servicios centrales. Llamar de 10 a 11 de la mañana. ☎ 263418.

Automóviles y accesorios

ALQUILER sin conductor. Coches nuevos, todas las marcas «Servi Auto», Sanjurjo, 9. ☎ 22 27 15.

EUROCASION, vende vehículos todas las marcas y modelos revisados y garantizados en todo el ámbito nacional. Facilidades hasta 24 meses. Trabado S. L., concesionario oficial Citroen. Carretera Madrid, kilómetro 234 y Sanz Pastor, 6.

AUTOMOVILES Pedrosa. — Compra venta de toda clase de automóviles. Stock mínimo, ciento cincuenta vehículos para que usted pueda elegir. Garantizados. Facilidades hasta 24 meses. ☎ 22 77 07 y 22 77 67.

AUTOMOVILES 200. Bárcena y Jesús. Compra-venta de toda clase de automóviles totalmente revisados y garantizados . Facilidades de pago hasta 36 meses, sin entrada. Calle Vitoria, n.° 200. ☎ 21 32 00.

AUTOMOVILES V. López. Vea la mayor exposición del vehículo de ocasión. Nuevos y usados. Todas marcas. Garantizados. Facilidades. Pisones, 40. ☎ 209667.

AUTOMOVILES Gamonal. Vende varios Diesel y toda clase de vehículos a precio de verdadera ocasión, mínima entrada, garantizados. C/. Pedro Alfaro n.° 2. ☎ 223814.

AUTOMOVILES Varona, compra venta. Mínima entrada. Facilidades. Garantizados. Calle Madrid, 17. ☎ 267087.

PIEZAS y conjuntos usados reparados a menos del 40 % del precio de nuevo. Todauto, Vitoria, 169, traseras. ☎ 237950.

R-5 GTL. 127. Fiesta. 132 Diesel. Todauto, Vitoria, 169, traseras.

FUNDAS para coches y tapicería en general. Arahuetes. San Isidro, 13. ☎ 207327.

AUTOMOVILES Grandmontagne, donde usted puede comprar con confianza todos los modelos nacionales e importados. Facilidades hasta 36 meses, sin entrada Francisco Grandmontagne, 22. ☎ 236669.

SE VENDE Land Rover, buen estado, económico. ☎ 261072.

VENDO Seat 131 en buen estado, económico. ☎ 229114.

OCASION, de particular vende CX Familiar Reflex, de 3 filas de asientos, 3 años y 25.000 kilómetros reales, mejor que nuevo. Si lo ve se lo queda. Garantizado. ☎ 203638.

OCASION. Automóviles Yonatan vende BMW Alpina magnífico. Ford Sierra, como nuevo, Ford Fiesta Ghia 1.300, Ford Fiesta Export 1.100, Renault 6 TL impecable, 2 Renault 5 TL muy bueno, Seat 127 LS de cuatro puertas, buen estado, CSA Palas, techo abierto perfecto, C/. Madrid, 40. 203638. Rebajadísimos de precio.

ZARAUTO, S.A., Carretera Madrid, Km. 314, ☎ 332908, Zaragoza. Dodge 4 ejes, año 81, abatible, impecable. Tracto camión Dodge, año 80, reacondicionado. Tracto camión Dodge, año 81, abatible, estado perfecto. Todos los vehículos con garantía, los mejores precios, grandes facilidades. Zarauto, S.A., Carretera Madrid, Km. 314, ☎ 332908, Zaragoza.

IMPORTACION y nacionales de auténtica ocasión. Vende Automóviles Ducar. ☎ 229107.

GARANTIA plena en coches de ocasión, Automóviles Ducar. Arzobispo de Castro, 7.

VENDO Land Rover-Corto, especial, impecable, 80.000 kilómetros, ☎ 212634.

AUTOCAR vendo, Avia, BU-7...F, 25 plazas, seminuevo, preparado transporte escolar, con tarjeta nacional, ☎ 380019.

OCASION liquidamos varios coches por cese de negocio. ☎ 261145.

VENDO furgoneta Mercedes Sobreelevada, económica. ☎ 211982.

VENDO Alfa Romeo GTV-2000, impecable o cambio por coche pequeño o diesel. Informes, ☎ 202342, ó 219647.

VENDO precioso deportivo Wolkswagen, como nuevo, pocos kilómetros. ☎ 219647 ó 202342.

COCHE Panda a estrenar, se vende. ☎ 208295.

Colocaciones

DOY trabajo fijo en su ciudad a la persona que nos compre una furgoneta. ☎ 983 277366 - 237904.

SE NECESITA muchacha fija de 40 a 50 años, para señora sola, hay asistenta. ☎ 203770 y 201980.

SE NECESITA cocinero/ra con experiencia, Mesón Juan XXIII. Lavaderos, 11, bajo. (Inem 4002).

SE NECESITA chica para casa y niño, zona G-9, a turnos, calle Juan Ramón Jiménez, 14, 3.° D.

SE NECESITA chica para casa, ☎ 219589, de 3 a 4.

NECESITAMOS costureras de guantes especializadas en máquinas de interior y plana. Llamar ☎ 222919. Burgos. (Inem 0905910).

REPRESENTANTE libre a comisión compatible otro trabajo, introducido comercio e industria, visite capital y provincia, venta artículos reclamo, propaganda, almanaques pared y bolsillo, llaveros, bolígrafos, encendedores, plásticos, etc. Datos y referencias: Apartado 236. Vigo.

POR APERTURA, preciso personas mayores 27 años. Altos beneficios. ☎ (96) 3521836. Sra. Duarte.

SE NECESITA chica interna, C/. Madrid, 36, bar.

SE NECESITA señora mediana edad para señora sola. Informes, ☎ 239579.

SE NECESITA persona con furgoneta autónomo. Polígono Villayuda, C/. Páramo, Naves de Controles, nave 26.

SEÑORA servicio para Bilbao se necesita interna, responsable, de 25 a 40 años. Muy bien pagada (pagas extras y seguros), con informes, ☎ (94) 4353829.

NECESITO asistenta mañanas, Avda. General Vigón, 49, 9.° C. Tardes de 5 a 7.

SE NECESITA chica 3 horas, horario mañana. Interesadas, llamar ☎ 226625.

NECESITO chica, horario: 6 a 16 horas, matrimonio con 2 hijos. Avda. Cid, 36, 7.° C.

SE NECESITA chica externa, buen sueldo. C/. Julio Sáez de la Hoya, 6, 2.° B.

EMPLEADA hogar responsable, sepa llevar casa. Imprescindible informes. ☎ 236274, de 10 a 2.

SE NECESITA chica externa sabiendo cocina, con informes, llamar ☎ 214029, de 10,30 a 12.

CHICA necesito, con informes, ☎ 206699, de 4 a 8 tarde.

Compras y ventas

COMPRO oro, plata, joyas, monedas y antigüedades de toda clase. Calle Vitoria, 17, despacho 505. ☎ 204167. Burgos.

VIVEROS Gallo, frutales, chopos, plantas de jardinería. Covarrubias. ☎ 403047.

SE COMPRA todo en antigüedades, relojes, alfombras, tapices, joyas antiguas, muñecas, monedas, pintura. Pago contado. Seriedad y discrección. ☎ 540219.

VENDEMOS ordenador primera marca con programas de contabilidad y facturación. Auténtica oportunidad para cualquier empresa. ☎ 260000.

VIVEROS Poli. Frutales, chopos y jardinería. Covarrubias. ☎ 403056.

SE LIQUIDAN estanterías metálicas. ☎ (94) 4121999 4126066.

ORO, joyas. Compro, pago bien. Arco del Pilar, 4, 1.°.

VENDO cocina mixta, lavadora, fregadero porcelana, razón, ☎ 228426.

VENDO cocina mixta con bombona incorporada, económica, ☎ 261044.

SE VENDE peluquería y productos. ☎ 209422.

VENDO 14 nogales, ☎ 269294.

SE VENDEN 200 fardos de paja blanca. ☎ 206968.

SE VENDE coche paseo niño, charol, casi nuevo, 9.000 pesetas. 8-10 noche. 268684.

Enseñanza

SCHOOL of english. Grupos recuperación BUP. Hortelanos, 6. (Junto Plaza España). ☎ 263361.

SCHOOL of english. Grupos recuperación BUP. Hortelanos, 6. (Junto Plaza España). ☎ 263361.

INGLES y francés. Grupos reducidos. Pofesorado nativo. Método directo. Horario adaptado para niños y adultos. Inlingua. Plaza de Alonso Martínez, 7. ☎ 206851.

METROPOLITAN english language school. Profesores nativos, grupos muy reducidos, adultos y niños (desde 5 años). Miranda, 7, 2.°. ☎ 262350.

MATEMATICAS, Física, Química, Letras, BUP, COU, Selectividad, profesor particular. Almirante Bonifaz, 11, 3.° derecha. 233428, 227482.

LATIN, Lengua, Matemáticas, Física, Química, Idiomas, Graduado Escolar. Avellanos, 1, 1.°. ☎ 267910.

COU-BUP. Latín, Lengua, Matemáticas, Física, Química. ☎ 226075, 262339.

EGB, repasos y recuperaciones todos los niveles. ☎226075, 262339.

SELECTIVIDAD. Ejercicios comunes y de Optativas. ☎ 226075, 262339.

DIBUJO, pintura, guitarra, solfeo, canto. Profesor particular. C/. San Juan, 20. ☎ 209893.

NECESITO profesor de dibujo técnico, ☎ 220724.

QUIMICO da clases de Matemáticas, Física y Química. ☎ 220637.

CURSOS de programación. Prácticas en ordenadores Olivetti, Tandy, ICL, etc. Manejo de Bases de Datos, Hoja Electrónica, Tratamiento de Textos, etc. Prácticas en ordenador desde el primer día del curso, mediante programas conversacionales. Cursos especiales para: Amstrad, QL, Spectravideo, Commodore. Cursos especiales para niños los sábados. G.C. Informática, S.A. (Colaboradora del INEM). Plaz. Alonso Martínez, 7, 9. ☎ 260739. Burgos.

IMPORTANTE Asociación Cultural reconocida por el Estado que propone estancias lingüísticas en el extranjero fundada en 1972 busca en Burgos organizadora local que pueda seleccionar de 30 a 40 familiar para recibir un huésped de pago y organizar actividades culturales y deportivas durante 2, 3 ó 4 semanas para Pascuas y verano —trabajo eventual— Remuneración interesante proporcional al número de alumnos alojados. Es preferible ser bilingüe francés español. Para más amplios datos, escribir con CV y foto al señor Jacques Lafourcade. «Le Jardin des Palombes». App 89 Bât 4. Allée de Plaisance. 64V600 Anglet. France. ☎ 073359234345, 073359521131.

CENTRO Estudios Vitoria. Nuevos grupos administrativo. Seguridad Social. E.G.B., F.P., Inglés y Francés. Vitoria, 27-A-2.°.

SE DAN clases particulares EGB, BUP, ☎ 263080.

Financieras

HIPOTECAS en 72 horas. Madrid, 21, 1.° izquierda. ☎ 262104.

Fincas

SANTANDER. Vendo piso lujo. C/. Calderón de la Barca, n.° 10, 5.°. Cuatro dormitorios, salón-comedor, 2 baños, 150 m.². Frante Plaza Estaciones. 12.000.000 pesetas. ☎ (942) 210583 y (942) 229170.

SARDINERO. Santander. Cedo derechos del piso 3.°. C/. Pérez Galdós, 17. Maravillosas vistas. Zona residencial. 120 m.². 6.000.000 pesetas. ☎ (942) 210583 y (942) 229170.

SE VENDE apartamento nuevo, junto Catedral. 45 m.☎. 209480.

NECESITO en compra piso apartamento, zona Reyes Católicos. ☎ 220043.

DE LA FUENTE: Cuarteles, cinco, salón, garaje, trastero, exterior. San Pablo, 12, C.

DE LA FUENTE: Vitoria-Gamonal, tres, salón, central, exterior, estrenar. Económico. ☎ 265142.

DE LA FUENTE: Eladio Perlado, tres, cuatro, salón, varias alturas, estrenar, garaje opcional.

DE LA FUENTE: Casa Calle Arenal, dos, salón, garaje 25 metros, buen estrenar.

DE LA FUENTE: Manuel Falla, tres, salón, central, soleado, garaje, estrenar.

DE LA FUENTE: Luis Alberdi, tres, salón, central, garaje, exterior, soleado, económico. San Pablo, 12, C.

DE LA FUENTE: Frente Barriada Militar, tres, salón, central, buena conservación, barato.

TODOMUNDO
Revista joven
★ Consultorios
★ Mundo joven. Discografías. Noticias. Grupos musicales. Concursos...
★ Motor
★ Fotografía
★ Moda
★ Comics
★ ...
en
DIARIO DE BURGOS
Todos los viernes

■ La imagen es fugaz
■ La palabra muere rápidamente
■ Lo impreso permanece
Confíe sus anuncios a
Diario de Burgos
Periódico de mayor difusión en Burgos y Provincia

Nuestros suplementos a todo color
ANTENA TV.
Con el fascinante mundo de la T.V.E. y la Radio, los SABADOS con su TIEMPO LIBRE
ANTENA SEMANAL
Reportajes y crónicas de la más viva actualidad. Todos los DOMINGOS.
siempre con
DIARIO DE BURGOS

ANUNCIOS EN ESTA SECCION

Si quiere anunciarse en esta Sección, diríjase a nuestra Administración, Agencias de Publicidad o al corresponsal de DIARIO DE BURGOS en su localidad.

M.C.D. 2018

Fincas

DE LA FUENTE: Local 33 metros, instalado. Zona Cuarteles.

DE LA FUENTE: Locales 60, 250 metros, San Francisco. Económicos. ☎ 265142.

DE LA FUENTE: Local 120 metros, San Juan. Propio Pub, dos calles.

PARTICULAR vende piso, Paseo Isla (Beyre), tres dormitorios, salón, dos baños, cocina y trastero, soleado. ☎ 205248, de lunes a viernes.

VENDO piso céntrico. ☎ 210594.

INMOBILIARIA Gamonal. Eladio Perlado, tres, salón, dos terrazas, garaje, servicentrales. C/. Vitoria, 175, 1.° F. ☎ 218659.

INMOBILIARIA Gamonal. Casa la Vega, (4 pisos), tres, salón, terraza, calefacción, mínima comunidad.

INMOBILIARIA Gamonal. Real, tres, salón, terraza, calefacción, 500 comunidad, contraventanas.

INMOBILIARIA Gamonal. San Cristóbal, tres, salón, calefacción individual, cocina amueblada, exterior.

INMOBILIARIA Gamonal. Vitoria, tres, salón, servicios centrales, exterior, cocina amueblada, reformado. C/. Vitoria, 175, 1.° F. ☎ 218659.

SANTOS Vitoria 236, 2.°, exterior, soleado, estrenar, barato, Julio Sáez Hoya, 8.

SANTOS Eladio Perlado, estrenar, tres, cuatro, salón, garaje, consideramos posible oferta.

SANTOS Santa Bárbara, exterior, tres, salón, calefacción central.

SANTOS Piso Hospital Militar, exterior, acondicionado, cinco, salón, dos baños.

SANTOS Vendo local 42 m.², barato, totalmente acondicionado, Calle Emperador.

SANTOS Piso Sagrada Familia, 5.°, cuatro, salón, dos baños. 228754.

SANTOS Pisos nuevos, Calle Santa Cruz, tres, salón, calefacción individual.

SANTOS Pentasa. Vendo nave 800 m.², gran aislamiento oficinas.

SANTOS Apartamento amplio, C/. Soria, dos, salón, centralizado, garaje. 228754.

MELCHOR Prieto, vendo local 92 metros, amplia fachada. Garcifuentes. 236998.

VENDO piso Parque San Francisco, 3. Salón, calefacción individual, soleado, excelentes vistas, 238866.

VENDO piso zona Gamonal, semiamueblado, reformado. Calefacción individual. ☎ 217139.

SANTOS piso baratísimo Villafría, tres, salón, todo exterior. Julio Sáez de la Hoya, 8.

PRIGO.—Moneda, 13. Plaza Vega, 36. Vitoria, 184. ☎ 269875.

Entérese quién puede hacerle por completo, en un sólo taller, sus trabajos de imprenta y
LIBRESE DE INTERMEDIARIOS QUE LE HARAN PAGAR MAS POR SU ENCARGO
Sus trabajos hechos TOTALMENTE en un sólo taller, el que cuenta con todos los elementos necesarios: Offset, composición mecánica, Fotograbado.
TALLERES GRAFICOS
San pedro Cardeña, 34. Apartado 46. ☎ 266768. Burgos

Diario de Burgos

Se vende en:

ARANDA DE DUERO
- Victorino Calvo. Kiosco.
- Kiosco Angulo. Plaza Virgencilla, s/n.
- Florencio Fernández. Av. Castilla, 8.
- Kiosco «El Pito». Av. de los Caídos, s/n.
- Kiosco Polígono Residencial. Plaza Mediterráneo s/n.
- Kiosco Avelino. Comandante Requejo, 5.
- Kiosco Santa Catalina (junto a la Parroquia). Av. Burgos, s/n.

MIRANDA DE EBRO
- Lucio Fernández. Avda. Comuneros de Castilla, 5.
- Pilar García Albéniz. Kiosco. Carretera Logroño.
- Antonio Alvarez Valdivielso. Avda. Generalísimo, 34.
- Luis Angulo. Corresponsal. Kiosco.
- Biblioteca andén Norte.
- Biblioteca andén ZB.
- Celestina Garrido. Kiosco Prensa.
- Librería Malfaz. San Agustín, 3.
- Ana Lozano. Librería Edurne. P. de Bayas.
- Carmen García. Condado de Treviño, 25.
- Juan F. Figuero. C/. del Río s/n. Kiosco.

MADRID
- Gta. Ctro. Caminos-Sta. Engracia
- Agustín de Foxá-Pl. de Castilla
- Pl. Cuzco-P.° de la Castellana
- Concha Espina, 6 (Estadio S. Bernabéu)
- Cibeles-P.° del Prado
- Cibeles-Pasaje
- Alcalá, 50
- Pl. de las Cortes
- Alcalá, 39
- Sol, 1
- Sol, 11
- Sol, 13
- Mayor, 5
- Pl. de Isabel II (Opera)
- Quintana, 19
- Princesa, 65
- Princesa, 56
- Gran Vía, 39
- Gran Vía, 38
- Montera-Gran Vía.
- Pta. de Alcalá, 2
- Goya, 63
- Pl. de Manuel Becerra, 3
- J. Hurtado de Mendoza-Dr. Fleming
- Pl. de España, 2
- P.° del Prado, 20
- Alenza, 20

LOGROÑO
- Jesusa Fernández. Kiosco Rosaleda.
- Pedro Uruñuela Nieto. Muro del Carmen, 2.

BILBAO
- Librería J. Guinea. C/. Elcano, 25.

OCASION, particular vende piso, Polvorín, 5, 2.°. ☎ 227813.

TORREVIEJA, vendo bungalow. Informes, 206690, 263279, de 5 a 7 tardes.

VENDO o alquilo apartamento. Buen precio. Facilidades. ☎ 263279, 228889, de 5 a 7 tarde.

VENDO piso amueblado, Francisco Grandmontagne, 4, 6, 1.° A.

PISO céntrico, Vitoria, N.° 20, 6.° izquierda, 166 m.², (adaptado empresa), profesionales o vivienda. ☎ 228288.

SE VENDE piso, 4 habitaciones, calefacción central, mínimos gastos de comunidad, precio interesante. ☎ 221351.

SE VENDE piso, ☎ 227036.

VENDO piso, dos, salón, Polígono G-9. ☎ 268919.

VENDO piso. Servicios centrales, Colón, 6, 1.° A. Tardes, 4,30 a 7.

VENDO piso pequeño, con tratero, céntrico. 1.600.000 ☎ 209805.

PRIGO.—Las Bernardas, cuatro dormtirios, salón, orientación Sur, garaje. 8393.

PRIGO.—San Francisco, completamente exterior, tres dormitorios, salón, soleadísimo. 8003.

PRIGO.—San Agustín, local, cuarenta m.² planta, sótano. Infórmese. 7585.

PRIGO.—Avenida Vena, local 80 metros, ferretería, completamente instalada. 7556.

PRIGO.—Juan Ramón Jiménez, tres, salón, servicentrales, contraventanas, exterior. 7474.

PRIGO.—San Pablo, cuatro, salón, baño, aseo, servicentrales, exterior. 7415.

PRIGO.—Trinas, cuatro, salón, baño, calefacción individual, parquet, soleado. 7407.

PRIGO.—Vitoria, dos, salón, cocina, baño, terraza, calefacción , económico. 7274.

PRIGO.—Ctra. Logroño, tres, salón, calefacción carbón, terraza, garaje. 7252.

PRIGO.—Madrid, cuatro, baño, aseo, calefacción individual, pocos gastos. 7230.

PRIGO.—Barriada Urbecasa, tres, salón, dos terrazas, exterior, soleado. 7219.

PRIGO.—Federico García Lorca, tres, amplio salón, baño, aseo. 7212.

PRIGO.—Casa Venta Calvario, cuatro, baño, aseo, calefacción, económica. 7174.

PRIGO.—Vitoria, esquina General Vigón, dos dormitorios, salón, exterior. 7150.

PRIGO.—Pablo Casals, 30 m.², entreplanta, zona muy comercial. 7107.

PRIGO.—Cabestreros, dos dormitorios, salón, orientación Sur, exterior, barato. 7106.

PRIGO.—Local en Cuarteles, 43 metros, amplia fachada, diáfano. 6812.

PRIGO.—Duplex Plaza Vega, estrenar, calefacción individual, entrega llaves. 5290.

PRIGO.—Melchor Prieto, tres dormitorios, salón, trastero, segundo, exterior. 2151.

SE VENDE piso soleado, Plaza Lavaderos. Informes, calle Vitoria, 245, 1.° A.

VENDO piso grande, baratísimo, calefacción individual, C/. Vitoria, 266900, 209037.

MAGDA González.— Agte. de la Propiedad. Santander, 6, bajo. 263954.

MAGDA González.— Cardenal Segura, tres, salón, baño, aseo, calefacción, nuevo.

MAGDA González.— Consulado, tres, sala, cocina, baño, calefacción, trasteros, exterior.

MAGDA González.— Luis Alberdi, tres, sala, cocina, baño, mínimos gastos.

MAGDA González.— Valentín Jalón, tres, salón, cocina, baño, calefacción, módico.

MAGDA González.— Avila, tres, salón, cocina, baño, calefacción, mínimos gastos.

MAGDA González.— Paloma, cuatro, sala, cocina, baño, trastero superior, exterior.

MAGDA González.— San Francisco, uno, dos dormitorios, cocina-comedor, nuevo, exterior.

MAGDA González.— Santiago, tres, salón, cocina amueblada, calefacción central, exterior.

MAGDA González.— Alvar Fáñez, fabuloso local, ideal almacén, taller. 1.500.000.

MAGDA González.— Julio S. Hoya, fabuloso precio, tres, salón, cocina, baño, aseo.

SANTANDER, vendo apartamento amueblado, cerca Sardinero. Pocos gastos. Construcción reciente. ☎ (942) 273295.

VENDO peluquería señoras, instalada o material, ☎ 233094.

VENDO local totalmente instalado, Plaza San Pablo. ☎ 225687.

VENDO piso a estrenar, antiguo Liceo, doble plaza garaje. ☎ 229769.

PARTICULAR vende buhardilla zona Huelgas. ☎ 235822.

VENDO o alquilo nave 225 m.². Polígono Villayuda, ☎ 265260.

MELCHOR Prieto, piso dos, salón, exterior, 70 comunidad, Garcifuentes. 236998.

PISONES, dos, salón, servicios individuales, trastero, muebles opcional. Garcifuentes. 236998.

AVENIDA Cid, tres, salón, cocina amueblada, soleadísimo, calefacción individual. 236998.

CONSULADO. ¡Ocasión! Tres, salón, exterior, 1.000 comunidad, terrazas. Garcifuentes. 236998.

SAN JUAN Piso tres, salón, exterior, completamente amueblado, Garcifuentes. 236998.

Fincas Rústicas

SE VENDE nave en Villagonzalo Pedernales. 160 mt. dobles, para ganado. 205336.

VENDO casa Marmellar de Arriba, Lucio Sáez.

VENDO o alquilo terrenos con 1.000 m.² de nave, ideal para ganadería, a 10 kilómetros de Burgos. ☎ 265260.

VENDO casa con 6.000 metros terreno. 45 kilómetros Burgos. 236998.

Ganados y aperos

MOTOSIERRAS ocasión, semi-nuevas y con garantía. Serventa. Merced, 13.

GANADEROS, carniceros: Suscríbanse , lean «Ferias-Mercados-Mataderos», semanario orientación agrícola-ganadera informativa precios ganado, productos agropecuarios. España, 49. ☎ (923) 242183. Salamanca.

MOTOSIERRAS Sthil, la motosierra n.° 1 en el Mundo, comprar lo mejor es más barato, Ud. ya lo sabe. Visite Suministros Sáinz. Burgos-Medina.

MOTOSIERRAS usadas, varias marcas, cambiadas por motosierras Sthil. Consulte a Suministros Sáinz. Burgos-Medina.

TRACTORES revisados. Modelos I.H. 634, M.F. 275 con pala, J.D. 3120, 2120, 717, Ebro 684, 55, Nuffield 652. Zetor 12011, 8011. Pedro Gómez García, S.A., Ctra. Madrid Km. 234. ☎ 202189.

VENDO 150 ovejas churras, Cristóbal Figuero, Gumiel del Mercado. ☎ 545239.

VENDO cebada Pallas, procedente de R-I. ☎ 451085.

SE VENDE trigo Rinconada y cebada Pallas R-2, Granja Santiuste. ☎ 206471.

VENDO tractor, remolque, sinfín y otros aperos. Tratar Quintanilla Vivar. Isidoro.

Huéspedes

DOY pensión completa, interesados, ☎ 218679.

HAY habitación confortable, 300 pesetas en el 208324.

DOY camas, C/. Jesús María Ordoño, 9, 1.° C.

NECESITO chicos/as compartir piso, C/. Vitoria, 174, 9.° B.

PENSION completa, calle Francisco Sarmiento, n.° 6, 1.° E. 220657.

PENSION Barrio Gimeno, 22, 4.° C, escalera derecha.

NECESITAMOS chica compartir piso. ☎ 266447, 260589. Ver hasta domingo.

SE DA pensión completa. ☎ 209422.

BUSCO señorita estudiante, compartir piso, ☎ 215229, 7 a 10.

Muebles

VENDO dormitorio completo, dos camas, General Dávila, 25, 10.° derecha.

VENDO dormitorio matrimonio completo, regalo colchón. ☎ 218705.

SE VENDEN módulos, dos camas y armario con altillos. ☎ 236944, de 4 a 6.

Pérdidas

PERDIDA pulsera, de C/. Santa Casilda a Burgense, gratificaré. 225241.

Traspasos

DE LA FUENTE: Local 90 metros, divisible, frente Plaza Sur. San Pablo, 12, C.

DE LA FUENTE: Trapaso degustación café, zona Reyes Católicos. Clientela.

DE LA FUENTE: Bar-Restaurante, San Pedro la Fuente. Mucha clientela.

DE LA FUENTE: Pubs instalados, zona Flora, negocios rentables. Baja renta.

DE LA FUENTE: Bares, restaurante: Plaza Vega y próximo cuarteles. ☎ 265142.

SE TRASPASA o vende extraordinario bar, centro ciudad, por jubilación. 224006, 206172.

SE TRASPASA puesto Mercado Norte, N.° 59. ☎ 224636.

TRASPASO establecimiento venta géneros punto. Zona Vitoria-Gamonal. ☎ 220669.

OCASION, trapaso café-bar, completamente reformado, C/. Cortes, 1. Burgos.

TRASPASO bar, pleno rendimiento, informes, C/. Conde Lozano, 11.

SE TRASPASA bar-cafetería en funcionamiento en la mejor zona de Burgos. Buen precio. Trato directo. Información ☎ 260407 (horas comercio).

SAN JUAN traspaso local 35 metros. 2.500.000, mínima renta. 236998.

Varios

SE OFRECE joven de 33 años, hago trabajos de albañilería, fontanería, calefacción y escayola. ☎ 357172. Ismael.

SE ARREGLAN tejados y canalones y albañilería en general. ☎ 269427.

SE HACEN mudanzas y portes. ☎ 221628 - 221062.

SE ARREGLAN persianas, rieles de cortina, todas clases. ☎ 262107.

SE HACEN portes. ☎ 214033.

LIBERESE de intermediurios. Sus encargos en Talleres Gráficos, calle San Pedro de Cardeña, 34. ☎ 26 67 68. Apartado, 46 de Burgos, que cuenta con los elementos necesarios: Offset, composición mecánica, fotograbado.

MOBILIARIO para despacho TAGRA.

MAQUINAS calculadoras TAGRA.

ORDENADORES electrónicos TAGRA.

SERVICIO de reproducción TAGRA.

PAPELERIA TAGRA. Calle Vitoria, 13.

EL 80% de los lectores burgaleses de periódicos leen diariamente DIARIO DE BURGOS.

DIARIO DE BURGOS Redación, Administración y Talleres, C/ San Pedro de Cardeña, 34. Apartado 46. Adm. ☎ 268375 - 265768. Red. ☎ 267280. Delegación Administración: C/ Vitoria, 13, ☎ 202852. 09002 - Burgos.

ENTERESE quién puede hacerle por completo, en un solo taller, sus trabajos de imprenta y libérese de intermediarios, que le harán pagar más por su encargo.

SUS TRABAJOS, hechos totalmente en un solo taller, el que cuenta con todos los elementos necesarios: Offset, composición mecánica, fotograbado. TALLERES GRAFICOS. San Pedro Cardeña, 34. Aptdo. 46. ☎ 26 67 68.— 09002.— Burgos.

DIARIO DE BURGOS. El periódico de mayor difusión en Burgos, capital y provincia.

ANUNCIESE en esta Sección. La difusión de su anuncio está plenamente asegurada.

ANUNCIOS ECONOMICOS
EN
Diario de Burgos
Fundado en 1891
GENERALES CLASIFICADOS
O
POR PALABRAS
O
EN ESTE MISMO ESPACIO
DE
¡GRAN EFICACIA!

ANUNCIOS EN ESTA SECCION Si quiere anunciarse en esta Sección, diríjase a nuestra Administración, Agencias de Publicidad o al corresponsal de DIARIO DE BURGOS en su localidad.

M.C.D. 2018

«Desde la terraza» es la película que con «El imperio de los sentidos» conforman la más que saturada oferta cinematográfica de TV.E., que parece no encontrar mejor manera de llenar sus minutos de programación. Y menos mal que son películas de cierto interés.

Crónica de Televisión

Mercedes Rodríguez

Este viernes, el ciclo mensual «Cine de medianoche» responde a esa orientación erótica que anunciaba Televisión al presentar la serie y que ha sido dudosa en algunos de los casos. Se proyecta esta madrugada «El imperio de los sentidos» (1976), que lanzara internacionalmente al director japonés Nagisa Oshima. Estrenada en el Festival de Cannes, esta historia de pasión enfebrecida y de sexo exacerbado, levantó cierto escándalo momentáneo y a la vez despertó la curiosidad entre los especialistas de la cinematografía. Y es que «El imperio de los sentidos» marcó un límite entre las convencionales películas pornográficas y el cine erótico. Hoy, mientras el cine «porno» se mantiene con un reducidco público, se habla aún de «El imperio de los sentidos», aunque sea para polemizar sobre este título.

«El imperio de los sentidos» es una historia de amor carnal llevada a sus últimas consecuencias. La historia está basada en un hecho real, acaecido en la ciudad de Tokio en 1946: una prostituta y el dueño de un café vivieron un idilio tan apasionante que la mujer llegó a matar a su amante en un momento de violento transporte sexual. Luego cortó sus genitales y anduvo enloquecida por las calles hasta ser detenida por la Policía.

La película refleja esta eterna alegoría entre el bien y el mal, Eros y Tanatos, fuertemente impregnada en las tradiciones populares de este país oriental. Sin embargo, la narración es lenta, cartente de un ritmo que hubiera aligerado la monotonia en que cae a veces el film.

«Desde la terraza»

Hoy hay sesión doble de cine. Mientras no se resuelva cómo llenar el hueco dejado por «La clave», las peliculas siguen cubriendo su horario. Esta tarde se proyecta «Desde la terraza» (1960), producción norteamericana dirigida por Mark Robson e interpretada en sus principales papeles por Paul Newman, su esposa, Jianne Woodward y Myrna Loy.

Mark Robson pone en imágenes un buen guión escrito por Ernest Lehman, que está basado a su vez en el «best seller» del escritor John O'Hara. La historia gira en torno a un excombatiente de la segunda guerra mundial que se encuentra al volver a su hogar con una madre entregada al alcohol y a los excesos amorosos. Esta situación marcará su vida, dedicándose a turbios negocios y contrayendo un matrimonio de conveniencia. Un Paul Newmann excesivamente afectado acapara el protagonismo de este melodrama.

Ultima «Página de sucesos»

Termina esta noche la serie «Página de sucesos», una producción de TV.E. que ha pasado con más pena que gloria por la programación de los viernes. Marcado por unos insulsos guiones, tampoco las interpretaciones de sus protagonistas, María Asquerino y Patxi Andión, han ayudado a crear un producto al menos entretenido.

La próxima semana ocupará este horario un serial americano basado en un clásico de la literatura mundial, «Ana Karenina», Leon Tolstoi, convertido en un serial de dos episodios por la Televisión americana. Esta obra, vista en TV.E. en diversas versiones, únicamente tiene el atractivo de estar protagonizada por dos famosos del Hollywood de hoy: Jacqueline Bisset y Christopher Reeve, más conocido por su papel de «Superman».

Crónica del tiempo

C. Medina

Situación atmosférica y evolución probable

El anticiclón cogerá hoy, con su borde oriental, la Península y Baleares y con el borde Sur de Canarias. Los vientos de Poniente de su borde Norte crearán nublados y nieblas húmedas en la franja septentrional de la Península, y el viento Norte nublados ocasionales y algún chubasco débil en el Norte de Cataluña y de Baleares.

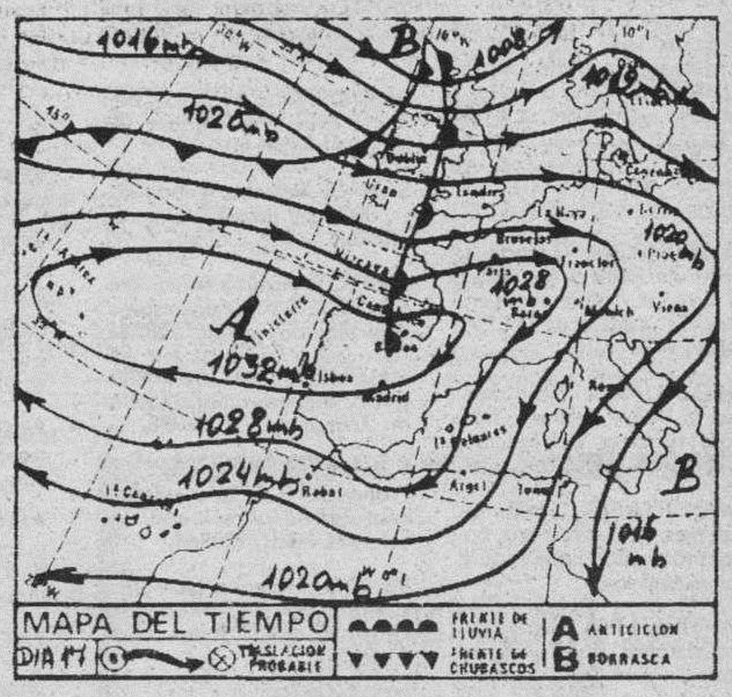

El tiempo para hoy

Nubosidad y bancos de niebla húmeda en Galicia, Cantábrico, áreas de alto Duero y de alto Ebro y también hacia León, con moderada probabilidad de desprendimiento de lloviznas. Algún chubasco en Menorca y en el Pirineo catalán. Buen tiempo, con alguna nubosidad, en las demás regiones. Ligero descenso de temperaturas en Cataluña, Valencia y Baleares.

Temperaturas a las 13 horas de ayer

Bilbao, 11; Santander, 11; San Sebastián, 11; Soria, 5; Zaragoza, 10; Barcelona, 15; Valencia, 17; Madrid, 12; Sevilla, 7; Málaga, 17; P. Mallorca, 14; Las Palmas, 19.

Temperaturas en el resto de Europa

Estocolmo, —11; Copenhague, 0; Londres, 4; Bruselas, 4; Ginebra, 3; Zurich, 2; París, 4; Burdeos, 9; Lyón, 4; Lisboa, 15; Frankfurt, 3; Roma, 9; Milán, 12; Helsinki, —18; Moscú, —1.

Burgos de ayer

Hace 30 años

● DIARIO DE BURGOS de 17 de Enero de 1956.

— El subsecretario del Ejército estuvo ayer en Burgos, de paso para Santnader.

— Una mujer de 54 años fue arrollada por el tren en el paso a nivel de Santa Dorotea. Resultó gravemente herida.

— Esta madrugada controlaron en Burgos los participantes del «rally» de Montecarlo.

— El Juventud se desplazará el domingo a Ponferrada.

— La temperatura máxima de ayer fue de 10,9 grados y la mínima de 3,8.

Hace 60 años

● DIARIO DE BURGOS de 17 de Enero de 1926.

— Una señora se ha presentado en nuestra Redaccción para decir que no fue ella la que riñó con la portera de su casa y con su hija, sino que fueron ellas quienes la agredieron.

— Un automóvil atropelló a un carro en el puente de Santa María, causando desperfectos en el collerón y en el estribo.

— La temperatura máxima de ayer fue de 4,8 grados y la mínima de 6,1 bajo cero.

Hace 90 años

● DIARIO DE BURGOS de 17 de Enero de 1896.

— En Gamonal se ha verificado hoy la distribución de titos y pan, con el mayor orden, por la Cofradía de San Antonio Abad.

— El barrio de Huelgas, donde se celebra la fiesta de San Antonio, se ha visto muy concurrido.

— Un señor concejal, de cuyo nombre no queremos acordarnos, se levantó en la sesión para decir que el camino de Fresdeval no va a ninguna parte ni Cristo que lo fundó. Ninguno de los dos extremos es cierto.

— La temperatura máxima de ayer fue de 3,2 grados y la mínima de 4,2 bajo cero.

RESTAURANTES

AREA CASTIL. Km. 233. — Cafetería, Restaurante. Bodas. Banquetes. Reuniones. Selecta cocina. Ctra. Madrid-Irún, Km. 233. ☎ 20 68 60

FON LAI. — Auténtica y selecta comida china. Precio económico. Hay comida para llevar. Avda. del Vena s/n. ☎ 23 00 06.

LA TRAVIATA. — Restaurante-Pizzería. Cocina italiana y española. Especialidades pizzas, pastas y cocina vasca. Servimos a domicilio. Menú diario: 450 pesetas. San Juan 23 y Hortelanos s/n. (detrás Mercado Norte). ☎ 26 20 09.

LA VARGA. — Especialidad: entremeses y pescados. Carretera Madrid-Irún kilómetro 232. A 5 kilómetros de Burgos. ☎ 201640.

MESON DEL CID. — Restaurante Hotel. Frente fachada principal Catedral. ☎ 20 87 15 y 20 59 71. Cerrado restaurante domingos noche.

MESON DE LOS INFANTES. — Especialidades olla podrida, lentejas medievales. Corral de los Infantes. ☎ 20 59 82.

MESON DEL VENA. — Dos menús diarios diferentes a 500 pesetas. Menú típico castellano. Sopa castellana, cordero asado con ensalada, postre del abuelo, vino de ribera, 1.050 pesetas. C/ Alférez Provisional (frente Iberduero). ☎ 221551.

LA CUEVA. — Especialidades sopa serrana, merluza donostiarra. Plaza Santa María, 7. ☎ 20 86 71. Cerrado domingos noche.

LOS TOMILLARES. — Bodas, convenciones y comuniones, 2 menús diarios a elegir, postre, pan y vino por 500 pesetas. Carta selecta. Carretera Logroño, kilómetro 102. ☎ 42 10 17.

PAPAMOSCAS. — Llana de Afuera s/n. ☎ 20 45 65.

SANTANDER. — Menús diarios 600 pesetas. Platos combinados. Especialidades: merluza rellena de salmón, escalopines marsala. Santander número 6 ☎ 230899.

TORRES. — Especialidad: cordero asado al horno de leña. Bodas, comuniones y banquetes. Esquina calle Vitoria número 228 (Gamonal). ☎ 22 01 32.

VITA. — Selecta cocina de mercado. Menú diario (mediodía) 700 pesetas. Plaza Bernardas s/n. ☎ 22 74 19 y 23 61 17.

ARANDA DE DUERO

CREVA. — Cordero asado, todos los días. Carretera Madrid-Irún (frente jardines de D. Diego). ☎ 50 10 19.

PALACIOS DE LA SIERRA

MESON LA SIERRA. — Excelente cocina casera. Precios económicos. ☎ 39 31 39.

ROA

CHULETA. — Especialidad en lechazo asado al horno de leña el besugo «al chuleta», las exquisitas setas y cochinillo frito. Abierto todos los días. General Varela, 6. ☎ 54 03 12 y 54 02 15.

M.C.D. 2018

CARTELERA

Cines

AVENIDA. — Hoy, 5,30, 7,45, 10,30. 2.ª semana de éxito. El estreno del año. Ríase a carcajadas con la locura de nuestro tiempo. Kelly Le Brock en «**La mujer explosiva**». Correr, correr, siempre, para trabajar, para dormir, para cocinar, para amar... para todo... menos para la más atrevida y divertida picaresca «**La mujer explosiva**». May. 13 años.

CONDAL. — Continua de 4 a 12. Hoy, un programa ¡Sensacional! «**El largo Viernes Santo**». De extraordinaria violencia y acción y «**La casa de las mujeres perdidas**». (Clasificada «S»). Dos mujeres insaciables en todas las formas del placer. Se advierte que este programa por su temática pudiera herir la sensibilidad. (Unicamente

CONSULADO. — ¡Atención! Hoy en sesiones de 5,30, 7,45 y 10,30 noche. **A toda marcha** un mensaje para los adolescentes que pedalean sin una meta fija. Color con James Spader y Kim Richards. **A toda marcha.** Buscan una motivación con ritmo de rock... con una banda musical nº 1 en USA, **A toda marcha.** No recomendada para menores de 18 años.

CORDON. — (Cine de Estreno). 5, 7,45 y 10,30. ¡5.ª Semana de éxito! ¡Sigue su película!: «**Regreso al futuro**». La más reciente aventura de ciencia-ficción de Spielberg, con Michael J. Fox y Cristopher Lloyd, etc., en un viaje al pasado para arreglar... su propio futuro. «**Regreso al futuro**» es una película original, distinta, sí, y muy divertida. (Apta).

DUCAL.— Hoy, de 4 a 12. Magistral doble. «**Colt 38, escuadra especial**». No es un «western», es la lucha sin cuartel de la Policía contra la más peligrosa banda de criminales que atemorizan una ciudad y «**Toda una mujer**». Miou-Miou. Un mundo de placer al descubierto. La película más premiada de Europa y de mayor éxito en París en los últimos años. May. 18 años.

GOYA. — ¡Atención! 4.ª semana de éxito y a petición del público últimos días. Hoy, en sesiones 5,30, 7,45 y 10,30 noche. «**Sé infiel y no mires con quién**», una gran comedia con un espectacular reparto. «**Sé infiel y no mires con quién**». La película más taquillera del cine español. No Re. Men. de 13 años. Ultimo día.

GRAN TEATRO.— III Ciclo de Cine «Parapsicología y ciencia-ficción». Y sólo a 125 pesetas butaca. Hoy, viernes, a las 5,30, 8 y 10,45. La más fantástica, espectacular y grandiosa realización de Peter Yates, «**Krull**». Un mundo a años luz de su imaginación. En technicolor, sonido stéreo y doblada al español. (No Rec. Men. 14 años). Precio único: butaca 125 pesetas.

TIVOLI.— (El cine donde todo el año es temporada): 5,30, 7,45 y 10,30. Chuck Norris en el policía más duro del mundo, tiene que serlo aún más en el gran estreno «**Código de silencio**». Es más que un hombre, es ¡La única máquina capaz de destruirlos!. «**Código de silencio**». Eddie Cusak (Chuck Norris): su fuerza sólo es comparable a la de «Terminator» en «**Código de silencio**». (May. 18).

Salas de Arte

AULA DE CULTURA. — Fernando Díez González. Oleos. Visita: de 6 a 9. Festivos, de 12 a 2.

AULA SAN PABLO, 12. — Esmaltes cerámicos de Javier Valero y Aúrera González. Visitas: de 6 a 9. Festivos, 12 a 2

AULA ESPOLON. — Oleos. Serradillla. Visita: de 12 a 2 y de 7 a 9. Festivos, de 12 a 2.

EL HONDILLO (Espolón). — Alfredo Suárez. Oleos. Visitas: 12 a 2 y 6 a 9. Festivos, 12 a 2.

PLAZA ESPAÑA, 3: Oleos: Rafael Moreno. Horario: Laborables: 7,30-9,30. Sábados: 7-9, Festivos: 12 a 2.

RUA 2. — Expone, Ysasi. Oleos y Guaches. Horario. 12 a 2 y 7 a 9. Festivos, 12 a 2.

SIENA. — Villa Pilar, 2. Oleos de Val Citores.

TAGRA.— Expone Oleos Antonio Amens. Horas visita: Laborables de 12 a 2 y de 7 a 9. Festivos, de 12 a 2.

Salas de Fiesta

ARMSTRONG.— Discoteca. Calle Clunia, 13. ☎ 227266.

RANCHO BILL.— Salón. Carretera de Soria, s/n. ☎ 404049.

VOLTA.— Discoteca. Calle Vitoria, 142. ☎ 213498

Varios

BIG BOLERA AMERICANA. Cafetería, juegos recreativos, billares, ping-pong, etc. Abierta desde las diez de la mañana. Final Reyes Católicos.

ESPECTACULOS DIAPASON. — Teléfono: 266441.

RADIO - TV

Radio Popular

AM, 837 Khz. FM: 95,4 Mc. — 7,00: Primera hora. 9,00: Protagonistas. 13,00: Informativo COPE. 14,15: Nuestro deporte. 14,30: Informativo regional. 14,40: Burgos-noticia. 15,00: Informativo COPE. 15,15: Sobremúsica. 16,00: Directamente Encarna. 20,00: Informativo COPE. 20,15: Nuestro deporte. 20,30: Informativo regional. 20,45: Burgos-noticia. 21,05: Medicina natural. 22,05: Hoy, aquí. 23,05: Popular deportivo. 23,30: Popular, popular. 00,30: Caliente y frío. 02,30: Juntos en la noche. — Cada hora: Noticias. FM, 95,4 Mc. Programación separada. 8,00: Despertando con música. 13,00: «Radio salud». 20,00: A vuelta de correo. 21,00: Cabaret.

Radiocadena Burgos

6,00: Radiocadena al despertar. 7,00: Castilla y León a las siete. 8,00: España a las ocho. 8,30: Radiocadena deportes. 9,00: Hoy es un gran día (Magazine local). 13,00: El que sabe sabe (Concurso). 13,30: Crónica de aquí (Informativo regional). 13,45: Informativo local. 14,00: Diario hablado. 14,30: Libre directo (Deportes). 15,00: Estás en tu casa. 17,00: Magazine regional. 18,00: Las tardes de Radiocadena. 19,00: Apueste por una. 20,00: La hora deportiva. 21,00: Divertimento. 22,00: Mañana ya verás. 23,45: Informativo Radiocadena. 24,00: La noche es de Pilar.— Los martes a las 23 horas: Si usted fuese jurado.— Boletines nacionales e internacionales a las horas en punto. Boletines informativos regionales a las 10, 11, 12 y 6. Boletines informativos locales y provinciales a las 9,30, 10,30, 11,30 y 12,30.

Antena 3 de Burgos

6,30: El primero de la mañana. 8,30: Viva la gente, con Jesús Hermida y Jesús Alañá. 15,00: Crónica 3. 15,30: Las tardes de Antena 3. 19,00: Antena de Castilla y León (regional). 20,00: Los 33 de Antena 3. 21,00: Especial los 33 de Antena 3. 22,00: La salud es lo que importa. 23,00: La hora cero. 24,00: Supergarcía en la hora cero. 1,30: Polvo de estrellas. 4,00: Especial los 33 de Antena 3. 5,00: Supergarcía en la hora cero.

Radio 80

Serie Oro. FM. 97.0. — Veinticuatro horas de la mejor música con las 1.000 mejores canciones de las tres últimas décadas, 1954-1985.

Televisión Española

Primera cadena

7,30	Buenos días
9,00	Puesta a punto
9,15	La cesta de la compra
9,30	Los ricos también lloran
10,00	Fila 7
11,00	EL arte de vivir
11,30	Dinastía
12,25	Avance
12,30	Teletexto
19,00	Chocky
19,30	Al galope
20,00	Más vale prevenir
20,30	Telediario
21,05	Telediario punto y aparte
21,15	Un, dos, tres
22,50	Página de sucesos
23,40	Telediario
0,10	Teledeporte
0,20	Despedida
0,30	Cine de medianoche

Programa regional

14,00	Mañana será otro día
14,30	Informativo regional
15,00	Telediario
15,35	Falcon Crest
16,30	La tarde
17,20	Avance telediario
17,25	Un país de Sagitario
17,50	¡Hola, chicos!
18,00	Barrio sésamo
18,30	Los Biskitts

Segunda cadena

19,00	Agenda informativa
19,15	Curso de francés
19,30	Música para Vd.
19,45	Arte y tradiciones populares
20,00	Así es Hollywood
20,30	Especial viernes
22,55	Candilejas
23,55	Metrópolis
0,30	Despedida

AGENDA

Santoral

Ss. Antonio, ab.; Dionisio, pb.; Mariano, doc.; Espeusipo, Eleusipo y Meleusipo, hs.; y Leonila, mrs.; Antonio, Mérulo y Juan, mjs.; Julián, Sabas, ermitaños.

Misa: De San Antonio (M.O.)

Registro Civil

Nacimientos. — Jairo Rojo y Ortega, Lara Díez y Rodríguez, Laura Martínez y Gutiérrez, Igor Rueda y López, Sandra Pablo y Peñaranda, Víctor Manuel Alonso y Granados, Sara González y Navarro, María Paz Dulce e Ibáñez, Vicente Martín y Pérez, Ricardo Vallejo y del Pino.

Defunciones. — Mariano Pascual y Martín, de Sardón de Duero, 86 años; José Martínez y Ruiz, de Olmillo de Muñoz, 80 años; Eugenio Ebro y Díez, de Valdenoceda de Valdivielso, 83 años.

FUNERARIA
San José
SERVICIO PERMANENTE
CAPILLAS VELATORIAS
Avda. del Cid, 83
Tfnos. 20 94 52 - 22 29 07

Farmacias

Servicio de guardia. — De nueve y media de la mañana a once de la noche, Castellanos, Espolón 22. Requejo, Avenida Reyes Católicos, 20 (Edificio Torquemada). Uzquiza, Eladio Perlado, 33 (Gamonal).

Servicio de urgencia. — De once de la noche a nueve y media de la mañana, Requejo, Avenida Reyes Católicos, 20 (Edificio Torquemada). Uzquiza, Eladio Perlado, 33 (Gamonal).

Boletín meteorológico

Datos recogidos ayer en el Observatorio Meteorológico del Instituto de Enseñanza «Cardenal López de Mendoza».

Barómetro. — Presión atmosférica, 695,9 milímetros de mercurio.

Temperatura ambiente: Máxima, de 7,4 grados a las 14,30 horas.

Mínima, de 2,4 a las 9 de la mañana.

Dirección del viento: NE

Humedad: 77 %

Lluvia: 0,3

Cupón Pro-ciegos

Ayer resultó premiado con 100.000 pesetas, el número 2.347; con 5.000 pesetas, los terminados en 347; con 500 pesetas, los terminados en 47; y reintegro, los terminados en 7; premio de 1.250 pesetas, los números 2.346 y 2.348 anterior y posterior al premiado.

CUPON PRO CIEGOS
Nº 2.347
PREMIADO

LOTERIA PRIMITIVA
COMBINACION GANADORA
2 14 32
36 41 48

El número 44 fue el complementario, extraído en séptimo lugar.

MUEBLES evelio
Gral. Yagüe, 32

Taxis

Pl. Conde de Castro	26 32 35
Avda. Gamonal	22 44 06
Avda. del Cid, Residencia Sanitaria	22 80 56
Pl. Santo Domingo de Guzmán	20 30 55
Conde Jordana	20 30 88
Plaza de Vega	26 28 62
Avda. Eladio Perlado	21 96 97

Urgencias

Servicio de Policía	0 91
Servicio Policía Municipal	0 92
Policía Municipal	20 21 38
Guardia Civil	22 11 00
Bomberos	20 13 10
Casa de Socorro	26 14 10
Seguridad Social	22 18 00
Seguridad S. (Urgencias ambulancias)	22 14 77
Cruz Roja	21 23 11
Teléfono Esperanza	20 73 57
As. Alcohólicos Anónimos (de 17 a 20 h.)	23 65 52
«SOS-Droga»	26 30 30
Ambulancia (partc.)	20 94 52
RENFE	20 35 60
Obras Públicas	22 45 00
Tele Ruta	91-4417222

Miranda de Ebro

Bomberos	31 00 00
Casa de socorro	31 13 29
Guardia Civil	31 00 39
Seguridad Social	32 06 08
Cruz Roja	31 00 37
Policía	31 00 95

Aranda de Duero

Bomberos	50 07 98
Guardia Civil	50 00 86
Cruz Roja	50 26 18
Policía	50 29 04

Lerma

Guardia Civil	17 00 37
Cruz Roja	17 00 60

Roa

Guardia Civil	54 00 13
Cruz Roja	54 01 84

Medina de Pomar

Guardia Civil	11 07 06

Briviesca

Guardia Civil	59 00 34
Cruz Roja	59 08 28

Belorado

Guardia Civil	58 00 46
Cruz Roja	58 01 89

Villarcayo

Guardia Civil	10 00 17
Cruz Roja	10 01 18

Salas de los Infantes

Guardia Civil	38 00 10
Ambulancia Municipal	38 00 21
Servicio de Prevención y Salvamento	38 09 89
	38 00 21

Villadiego

Guardia Civil	36 00 04
Ambulancia Municipal y Servicio contra incendios	36 00 04
y	36 00 01

Espinosa de los Monteros

Guardia Civil	12 00 05
Cruz Roja	12 03 93

Melgar de Fernamental

Guardia Civil	37 20 18
Ambulancia. (Particular)	37 24 22
y	37 21 38

Valle de Mena

Cruz Roja	12 62 92

Talleres

Ayuda automovilística RACE

Burgos: Talleres Automoderno ☎ 224809 y 209039.
Briviesca: Autorreparaciones Briviesca ☎ 590707 y 591045.
Aranda de Duero: Talleres De la Puente ☎ 500347 y 503856.
Espinosa de los Monteros: Talleres José Luis ☎ 120294.
Medina de Pomar: Garaje Samuel ☎ 110453 y 110306.
Miranda de Ebro: Garaje Tamayo ☎ 310112 y 310549.
Lerma: Talleres Madrid-Irún ☎ 170085 y 170222.
Pancorbo: Garaje Aldama ☎ 354064.
Hontoria del Pinar: Talleres Santiago Muñoz ☎ 386054.
Oña: Talleres Ventura Velasco ☎ 300044.
Salas de los Infantes: Talleres Celes ☎ 380147.
Miranda de Ebro: Talleres Escudero S. L. ☎ 310079.
Villadiego: Talleres Conrado ☎ 360138.
Cilleruelo de Bezana: Talleres El Escudo S. L. ☎ 153086 y 153036.

Diario de Burgos

Boletín de suscripción

D.....
Población.....
Calle ..... Nº .....
Piso ..... Desea suscribirse a DIARIO DE BURGOS
a partir del día ..... (1) del mes de .....
de 1986, por un período de .....
(mes, trimestre, semestre o año)
(1) Las suscripciones comenzarán el 1 y 15 de cada mes.

PRECIOS DE SUSCRIPCION: Incluido el periódico de los lunes. Capital: 1.870 ptas. al mes. Fuera de la capital: Trimestral, 5.610 ptas.; Semestral, 11.220 ptas.; Anual, 22.440 ptas.

NOTA.-Las suscripciones de fuera de la capital se harán por un período de tres meses como mínimo.

Remitir a Diario de Burgos. San Pedro Cardeña, 34. Apdo. 46. 1 09002 Burgos.

Diario de Burgos
Fundado en 1891
Medalla de Oro de la Ciudad
DECANO DE LA PRENSA BURGALESA

Edita: DIARIO DE BURGOS, S. A.
Presidente: Angel León Albarellos
Director: Vicente Ruiz de Mencía
Redactores Jefes: Juan José Calleja López
Jaime Valdivielso Carcedo.
Redacción.— Roberto Granja Albarellos. Intnal. y Monográficos
Alfonso Salgado Espinosa. Cultura
Angel López Ochoa. Deportes
Javier Salgado Espinosa. Cierre y Suplementos
J. Angel Gozalo Antón. Burgos y Provincia. Diseño y Diagramación
Administrador Gral.: Gonzalo Albarellos Carrascal
Regente y Coordinador Talleres: Gonzalo Bárcena Alonso
Producción: Javier Gutiérrez González
Dpto. Publicidad y Relaciones Públicas: Mariano González Hernando
Fotografía: Lorenzo Matías y Angel Ayala
Redacción, Administración y Talleres: San Pedro de Cardeña, 34. Red. ☎ 267280. Adm. ☎ 268375 - 265768. Apartado de Correos, 46.- Código Postal 09080. Miranda de Ebro: Salvador Moneo, C/ Logroño, 1. ☎ 311761. Aranda de Duero: Mery Varona, C/ Ronda, 8. ☎ 503281 ● Depósito Legal BU - 5 1958. 09002 - Burgos.

M.C.D. 2018

El hormiguero

Alarico

Bocadillo callejero

Los trabajadores de la sede central del Banco Unión-Urquijo y de algunas agencias de la capital amenazan con tomarse el bocadillo en la calle si la dirección no reconsidera su postura de hacerles fichar a la salida y a la entrada del «recreo». El tiempo para el bocadillo está estipulado en 15 minutos. Los trabajadores han propuesto que si se pasaran de este cuarto de hora, «pues no deseamos atragantarnos» podríamos recuperarlo a la salida prolongando nuestro horario de trabajo pero la dirección se ha negado rotundamente, por lo que mañana no tendremos más remedio que salir a la calle con nuestro avituallamiento para llamar la atención.

La patronal abarata el presupuesto

Los sindicatos que negocian el convenio colectivo de Banca privada para 1986, están muy asustados ante la postura de la patronal que intenta por todos los medios dilatar las conversaciones. Los sindicatos basan sus temores en que, aparte de los conflictos propios de la negociación en este año la patronal ha abaratado el presupuesto de cada reunión. Antes, la mesa se reunía en un hotel de superlujo y en la actualidad en otro más barato, aunque todavía de varias estrellas. Lo que realmente asusta a los sindicatos es que si las conversaciones se mantienen durante meses a un ritmo de tres reuniones semanales, la mesa negociadora puede acabar reuniéndose en una simple pensión.

Lo que se filtra

«La Vanguardia»: España y las relaciones con Israel

Lo que cabe corregir ahora es la absurda situación de desconocimiento por la España democrática y soberana de un Estado que tiene asiento en todas las organizaciones internacionales, atribuyéndolo a presiones procedentes de países u organizaciones enemigos del primero. Se ha venido objetando, para justificar los sucesivos aplazamientos o demoras, que España se vería sometida al terrorismo árabe, como si los árabes no pudieran seguir siendo nuestros amigos al comprender que la postura política de España frente a sus asociados en la CEE es insostenible. Se ha aducido, también, que se irán las inversiones árabes de España, sin tener en cuenta que pueden ser sustituidas por otras procedentes de los poderosos «lobbies» judíos de Wall Street o de otros lugares del Mundo. Son alegatos pusilánimes que, además, crean terreno de cultivo para insidiosas alusiones a prebendas recibidas de los árabes por altos personajes políticos o funcionarios, para que se mantenga el «statu quo» actual.

«Diario 16»: Valls, frente a Ruiz Mateos

Aunque fuera cierto que Luis de Valls hubiera dado malos consejos a Ruiz Mateos, éste era ya de sobra mayor de edad cuando los recibió, y tenía uso de razón bastante para discernir el bien del mal. Quien aconseja torcidamente a un semejante contraerá una responsabilidad moral si obra de mala fe, pero en ningún caso podrá ser perseguido por ello. Es algo tan obvio que sonroja tener que decirlo.

Ruiz Mateos ha salpicado a mucha gente durante sus exilios y a su regreso. Por ello, ni sus descalificaciones ni sus acusaciones tiene mucho valor ante la opinión pública. Pero este desprestigio debería bastar para que la Justicia no diera sistemáticamente crédito al repertorio de falacias. A fin de cuentas, los jueces saben que el buen nombre de los ciudadanos no sólo sufre cuando recae condena sobre ellos. Hay otras nebulosas que también pueden empañarlo.

«El País»: Comienza la campaña

Cualificados miembros del Gobierno han manifestado repetidas veces que la modificación de sus anteriores opiniones sobre la OTAN se debe al acopio de informaciones y análisis que sólo la ocupación del Poder proporciona. Parecería lógico que los tres primeros años de la actual legislatura hubieran sido utilizados por los dirigentes socialistas para facilitar a la opinión pública el acceso —al menos parcial— a ese banco de datos y de ideas. Sin embargo, la sociedad española continúa a comienzos de 1986 tan deficientemente informada sobre nuestra política de alianzas militares como en 1982.

Camarero, corredor, actor, músico, dramaturgo, guionista cinematográfico, americano... Sam Shepard repite en la cartelera madrileña de la mano de John Strasberg, esta vez con «Loco de amor», la obra que lleva al menos dos años en cartel en Nueva York y que aquí se estrena en el teatro Martín.

Un teatro de ahora mismo

Shepard-Strasberg: «Loco por amor»

Eusebio Poncela da vida a un «vaquero rudo y bebedor»

Juan Carlos Arce

Con traducción de Gustavo Pérez de Ayala, Fool for love (Loco de amor) es la segunda obra del autor norteamericano Sam Sherpard que se estrena en España. Ya en la pasada primavera, Angel García Mareno dirigió «El verdadero Oeste» en versión de Enrique Llovet.

Con este precedente tan cercano, Laura García Lorca ha producido el montaje de «Loco de amor», una historia durísima de trágico deseo orillada al borde del desierto del Mojave y contagiada quizá por ello de su sequedad y su aridez. Una historia de amor imposible empapada de pasiones incontenidas, de pasiones de película...

Con el desierto por paisaje, la desabrigada habitación de un motel es escenario para que un vaquero rudo y bebedor, inteligente y duro, trate de recomenzar la tantas veces interrumpida historia de amor con una mujer que es quizá quien más asienta los pies sobre la tierra. Reencontrar ese amor es volver a encontrar sus barreras. «Porque se trata de un amor —dice Laura García Lorca— que tiene mucho que ocultar, que no puede tener fruto y que por eso ya tiene una losa encima».

Sin fruto o el incesto. Esa es la cuestión. Aunque a veces queda la duda de si lo que nos explican los personajes es solamente cierto para ellos.

Laura García Lorca, sobrina del poeta, interpreta el único papel femenino de la obra, dirigida por John Strasberg, que ya dirigió a la actriz en «El sueño de una noche de verano» en una producción de The Real Stage, aparte de haber sido su profesor de interpretación en los Estados Unidos. La propia actriz ha elegido el reparto: Eusebio Poncela interpreta al vaquero Eddie, Santiago Ramos y Carlos Lucena completan el elenco con papeles muy dispares entre sí.

«La falta de contacto real, la soledad, el desarraigo» son los temas que, según la actriz y productora, aborda esta obra; «problemas universales» a pesar de su concreta localización americana.

La actriz comenzó en el mundo del espectáculo por otro camino diferente. «Yo quería ser directora de cine. Trabajé una temporada como «script» y en un momento en que no tenía trabajo empecé a estudiar arte dramático, porque creo que esto también ayuda a los directores. Y me fascinó», comenta Laura García Lorca, que también ha interpretado en España «La zapatera prodigiosa», dirigida por Alfredo Mañas.

En cuanto al autor, Sam Shepard, ha desarrollado una labor de grandísima aceptación popular en varios terrenos creativos. Como músico ha tocado habitualmente con los «Holy Modal Rounders». Como guionista cinematográfico —aparte su anónima labor como escritor de plantilla de Hollywood— destacan los guiones de París, Texas, de Wim Wenders, premiada con la Palma de Oro del Festival de Cannes de 1984, y Zabrikie Point, de M. Antonioni.

También ha trabajado como actor en Frances, de G. Clifford, y entre otras, el «Elegidos para la gloria», de P. Kaufman. Por su interpretación en esta película fue finalista al Oscar al mejor actor secundario.

Ha publicado varios libros de relatos (Motel Choronicles y Hawk moon) y desde 1964 ha desarrollado una prolífica carrera de autor dramático, habiendo estrenado hasta la fecha más de veinticinco obras. Con «La turista» obtiene en 1967 el premio Obie y con «Burried Child» gana en 1979 el Pulitzer. Actualmente prepara la versión cinematográfica de «Fool for love», en la que intervendrá el propio Sam Shepard como actor, bajo la dirección de Robert Altman.

Con el desierto del Mojave al fondo, un hombre intenta reanudar su historia de amor interrumpida con la mujer que amaba ya antes de dar con sus huesos en la destartalada habitación de un motel

TODOS LOS SABADOS

La programación semanal de TVE y radio, cine, pasatiempos, concursos, etc.

● Buena semana deportiva ● Pedro Masó y Ana Diosdado «Segunda enseñanza», Cristina Marsillach, protagonista.

Tiempo Libre

DOS REVISTAS

Con su DIARIO y a su mismo precio.
Pídalo en su quiosco habitual

M.C.D. 2018