Diario de Burgos

MEDALLA DE ORO DE LA CIUDAD

EDICION UNICA

Martes 16 Octubre, 1984. — Año XCIII. — N.º 28.634 **Fundado en 1891** Director: ANDRES RUIZ VALDERRAMA 40 PTAS.

«Burgos, edificado» o la Historia de nuestra Provincia y sus gentes a través de su arquitectura

"Siempre fue lugar estratégico de gran importancia"

Interesante exposición en el Colegio de Arquitectos de Madrid

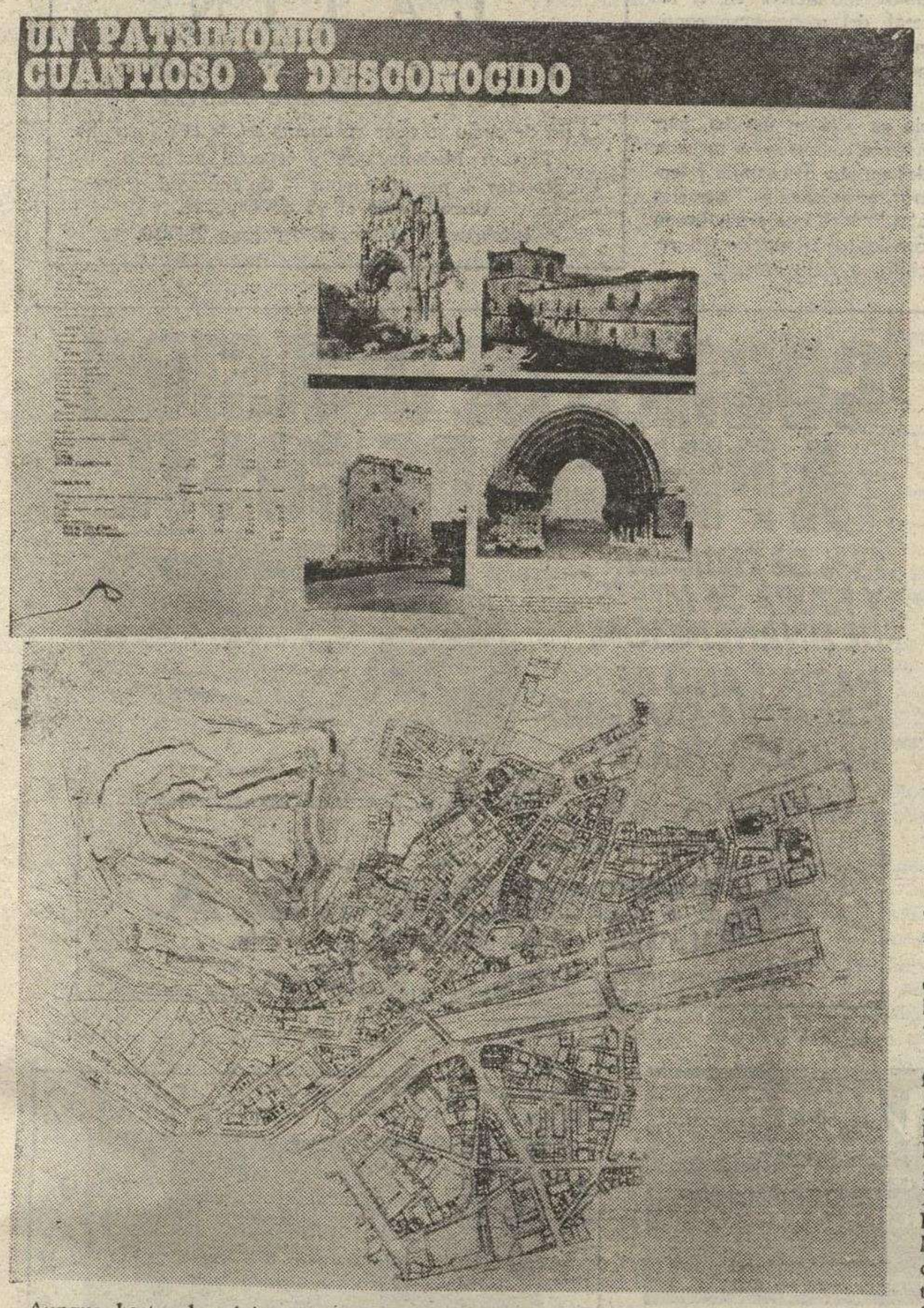

Aunque hasta el próximo jueves no será inaugurada oficialmente, desde primeros de mes —como ya informamos— está abierta en el Colegio Oficial de Arquitectos de Madrid una interesante exposición que bajo el título «Burgos, edificado» y por medio de una amplia y expresiva colección de planos, murales, grabados y fotografías, recoge, por así decirlo, la Historia de Burgos y Provincia, a través de su arquitectura. Esta muestra, a su carácter excepcional, une el valor de haber sido montada con todo rigor técnico y científico y está siendo muy elogiada por cuantos la visitan, especialmente los expertos en la materia, hasta el punto de que bien puede afirmarse que está constituyendo para muchos una auténtica sorpresa. Como resumen de lo que en ella se ofrece, la conclusión a que se llega es unánime: «El patrimonio burgalés es cuantioso y desconocido». Y como también, certeramente nos manifestaba el presidente del Colegio de Arquitectos madrileño: «De Burgos sólo se conoce la Catedral y debe conocerse mucho más».

En las fotos, uno de los paneles de la Muestra y el Plano de Casco Histórico de la Ciudad de Burgos.

(INFORMACION EN PAG. DE ACTUALIDAD BURGALESA)

España desea estar al margen de la fórmula cambiaria del Sistema Monetario Europeo

Entraría en la «cesta» del ECU, en «status» similar al de la libra esterlina

"Antes de fin de año estarán listos los trámites para la adhesión española a la C. E. E." (Thorn)

Madrid (Jesús F. Briceño). — El propósito de España de mantenerse al margen de la fórmula cambiaria del Sistema Monetario Europeo sin la obligación de impedir fluctuaciones de la peseta por encima o por debajo de la banda autorizada de 2,25 puntos y de no someter su soberanía, en materia económica, a las decisiones del Consejo de ministros de la CEE, para decidir acerca de la paridad de nuestra divisa, permitirá al Gobierno una mayor libertad de movimientos para llevar a cabo procesos de ajuste, bien a través de devaluaciones o hipotéticas revaluaciones.

La peseta, de lograr este «status» compartiría con la libra esterlina esta fórmula. Esta actitud española ante el Sistema Monetario Europeo no excluye el deseo de que la peseta forme parte del cesto de monedas que conforman la unidad de Cuenta Comunitaria (ECU), monteniendo un status similar al del Reino Unido, que participa de la política monetaria común sin someterse a la rigidez que conlleva formar parte de su sistema de cambios.

Según el secretario de Coordinación del equipo negociador con la CEE, Vicente Parajón, España se situará al margen de este sistema de cambios, lo que antes se llamaba la «serpiente monetaria», pero ha pedido ya su inclusión en el cesto que forma el ECU. España pretende que esta inclusión en el ECU se lleve a cabo no más tarde

(Pasa a la página 22)

Un inglés, un alemán y un argentino, Premios Nobel de Medicina 1984

Por sus teorías y descubrimientos en el Campo de la inmunología

Estocolmo (Efe). — El Instituto Karolinska, de Estocolmo ha concedido hoy el premio Nobel de Medicina a tres investigadores en inmunología por sus teorías sobre la «especificidad en el desarrollo y control de los sistemas de inmunidad» y el descubrimiento del «principio de la producción de anti-cuerpos munoclonales».

El británico Niels K. Jerne, el alemán George J. F. Koehler y el argentino César Milstein.

Jerne nació en 1911. Es profesor emérito del Instituto de Inmunología de Suiza y trabaja actualmente en Francia. Koehler, de 38 años de edad, realiza investigaciones en el Instituto de Inmunología de Basilea (Suiza). El argentino Milstein nació en Bahía Blanca en 1927 y desarrolla su actividad como investigador en Cambridge (Inglaterra).

Jerne es el gran teórico de la inmunología y sus tres principales teorías han desarrollado las cuestiones centrales relativas, la especificidad, desarrollo y control de la respuesta. inmunológica.

Su más importante teoría explica cómo se regula el proceso de respuesta inmunológica a través d una computada red compuesta por anti-cuerpos y anti-anticuerpos.

Dicha teoría ya tiene aplicación para la prevención, diagnóstico y tratamiento de enfermedades desde la década del 70.

Koehler y Milstein fueron los primeros en 1975 en describir la técnica hibridoma de obtención de anti-cuerpos monoclonales. Este descubrimiento «ha abierto la posibilidad de nuevas investigaciones teóricas y prácticas dentro de la biomedicina y permite diagnósticos precisos.

LA INVERSION MAS RENTABLE

SANTA POLA (Alicante)

LAS GAVIOTAS

Chalets-jardín dúplex, situados en la misma ciudad junto al Club Náutico y la Gran Playa.

(Primera planta, salón, cocina y aseo)

(Segunda planta, 1, 2, 3 ó 4 domitorios, baño y terraza)

Precios desde 1.650.000

APARTAMENTOS de magnífico acabado, 1, 2 y 3 habitaciones. Con piscina.

Créditos del 75 % hasta 20 años.

VIAJE GRATIS EL DIA 3 DE NOVIEMBRE CON HOTEL INCLUIDO

RESERVE PLAZA

SOLICITE INFORMACION A:

Inmobiliaria YDALGA

Alda. Recalde, 52. BILBAO.

Telfs. (94) 44446362 4446358.

EL SABADO, DIA 20, A LAS SEIS DE LA TARDE, EN EL HOTEL CONDESTABLE, C/. VITORIA NUM. 8, BURGOS, EXPOSICION DE MAQUETA Y PROYECCION DE PELICULA.

Declaraciones de Crispín de Vicente

El abogado de Ruiz Mateos cree que la próxima sentencia declarará la inconstitucionalidad de la expropiación del grupo «Rumasa»

Supondría responsabilidad administrativa, civil y penal, añade

(INFORMACION EN PAGINA 22)

M.C.D. 2018

POSTAL

¿OTRO RECARGO?

CUANDO todavía no se han acallado las protestas y las quejas en muchos municipios españoles sobre el recargo municipal del Impuesto de la Renta de las Personas Físicas, con firmas, manifestaciones, plenos, corporativos a favor o en contra, recursos, etc. La Federación de Municipios Españoles nos sorprende con otra propuesta que es realmente preocupante si es que sigue adelante por cuanto ha de representar para el incremento fiscal de los próximos años.

El espíritu del Acuerdo Económico y Social conviene que se lean los miembros de esta Federación Española de Municipios, pues el Gobierno se compromete a contener la presión fiscal en los dos próximos años y a mantener las desgravaciones.

Este nuevo recargo que solicita la Federación sería de un tres por ciento con aplicación al Impuesto de la Renta de las Personas Físicas y quedaría establecido por las Comunidades Autónomas. El objeto de esta polémica iniciativa, señala la citada institución serviría para crear un Fondo de Cooperación paralelos a los actuales, por parte de las Comunidades Autónomas ya que el que proporciona el Estado es insuficiente.

Comprendemos las necesidades que tienen los Ayuntamientos, pero creemos que es conveniente que conecten con las dificultades existentes en el momento en el orden económico y social. Si el establecido por el Estado es un recargo contestado y polémico que nuestras referencias indican que muchos Ayuntamientos pueden volverse atrás en la aplicación práctica, de cara a los dos próximos años, con elecciones en el horizonte político, nos parece poco oportuna la decisión de la mencionada Federación.

El techo fiscal de los españoles puede haberse alcanzado al menos cuando se trata de gravar a economías sujetas al control de unos salarios, es decir, de los trabajadores. Porque en ese tipo de recargo pagan siempre todos, más o menos, pero si las rentas del trabajo ya están suficientemente gravadas, es lógico pensar que la protesta se ha de generalizar, si es que la Administración Central aceptara esta petición que nos parece de todo punto exagerada y desproporcionada.

Las Corporaciones Locales han de ajustar más el gasto a las propias posibilidades para equilibrar sus presupuestos, pues resulta evidente que la carga fiscal que se ejerce en muchos municipios es ya importante. Otra cosa es que se perfeccionen los sistemas recaudatorios para que con un espíritu auténticamente solidario todos contribuyamos a la Hacienda estatal o municipal, pero, por favor, más recargos, no. Y eso que en Burgos el Concejo no ha aplicado ese procedimiento en los dos primeros ejercicios.

SUPLENTE

QUISICOSAS

Hasta nuestra Redacción llegan quejas de personas interesadas en conocer el programa de mano de la Otoñada Cultural «Padre Manjón» y las cuales lamentan que a estas alturas no puedan disponer de los detalles y demás datos de pública curiosidad que el Ayuntamiento casi siempre acostumbra a ofrecer, antes de comenzar as actividades culturales que programa.

Según nuestras noticias es posible que hoy mismo el programa de mano pueda estar listo para su distribución entre el público, en la sección de Cultura (Casa Consistorial).

●

Un joven natural de nuestra provincia y residente en nuestra ciudad, se ha suicidado a la temprana edad de 22 años, mediante ingestión de barbitúricos.

Respetemos la intimidad de su nombre y circunstancias que han podido llevarle a tomar tan fatal decisión.

Sin embargo, es triste observar cómo hechos de tal naturaleza se vienen registrando en plena juventud. ¿Desesperanza, desilusión, falta de confianza en el futuro, dentro de una sociedad deshumanizada y sólo abierta al materialismo?

Sin más comentarios por nuestra parte, consignemos el hecho y esperemos que el Supremo Hacedor, con su infinita misericordia, le acoja.

●

El Ayuntamiento ha desistido, en los términos en que lo planteó, de la idea de crear el Museo de Arte Contemporáneo en espacios susceptibles de aprovechamiento, en el antiguo monasterio de San Juan, sede del Museo municipal de Pintura «Marceliano Santa María».

El proyecto era ambicioso y costaba muchos millones que el Concejo confió en su día poder disponer si conseguía la correspondiente subvención del Ministerio de Cultura.

Pero los sueños... sueños son, y ha habido que ser realistas y acomodarse a los medios que el Ayuntamiento dispone y descender de lo alto de las nubes a ras de tierra para acometer otro proyecto importante que va a permitir recomponer la fachada incompleta en el lateral del monumento contiguo al Colegio Público «Generalísimo Franco».

Las obras cuya convocatoria ya está en marcha, permitirán completar la fachada del antiguo monasterio y dentro se ordenarán espacios ajardinados que armonizarán con los de otro lado del recinto, a cielo abierto.

Unos vecinos ruegan a los servicios municipales encargados del alumbrado público la colocación de uno o varios puntos de luz a la salida de la pasarela sobre el Arlanzón (entre Santa Casilda y La Quinta).

Aducen que, a diferencia de antes en que lucían potentes lámparas proyectadas hacia la arboleda, ahora tienen que caminar a oscuras por la noche, y no solo les asalta el temor a la inseguridad personal sino a sufrir caídas.

Y ya que va de luces ¿qué tal instalar otros puntos de luz en el andén longitudinal del parque infantil de recreo que comunica La Quinta con la urbanización y salida a la calle de San Pedro de Cardeña?

Gracias.

●

Según nuestras noticias los vecinos de la Urbanización de la calle Santiago que comprende, además, viviendas de las de Vitoria y San Bruno) han tomado conciencia de graves problemas que afecta a todas las comunidades en cuanto a dificultades unas específicas del barrio y otras de efectos indirectos que causan el desasosiego entre los vecinos.

Problemas de locales abandonados y sucios que sirven para alojamiento de vagabundos, problemas morales de pandillas juveniles que invaden los patios y portales de la vecindad, etc., etc., han dado lugar a una unánime reacción vecinal y no limitada a un capítulo de lamentos.

Parece que todas las comunidades de vecinos afectadas han resuelto dirigirse con todo respeto a la autoridad correspondiente.

Martinillos

LATIN

B. U. P. — C. O. U. — SELECTIVIDAD
E. G. B. — GRADUADO ESCOLAR

El fin de curso se tiene en cuenta desde el primer día.
Turnos: Mañana-tarde y especial nocturno.
Un profesor + pocos alumnos — un equipo de trabajo.
Clases desde el 15 de Octubre.
Informes y Matrícula. Teléfono 267910.

GRAN OPORTUNIDAD

Por traslado se traspasa totalmente instalado para cualquier negocio, local muy céntrico, muy económico. Tel. 203440.

EXCMA. DIPUTACION PROVINCIAL

SECCION DE CONTRATACION

ADQUISICION DE UNA FOTOCOPIADORA

Resuelta por el Pleno Corporativo, en sesión de 6-9-84, la reclamación presentada contra el Pliego de Condiciones económico-administrativas que regirá la contratación del suministro de una máquina fotocopiadora, queda abierto de nuevo el plazo licitatorio.

Las ofertas deberán presentarse en la Sección de Contratación hasta el próximo día 2 de Octubre, de 9 a 14 horas, pudiéndose recoger el pliego de condiciones en la propia Sección.

El tipo de licitación se establece en un máximo de 2.800.000 pesetas.

Deberá prestarse una garantía definitiva del 6 por 100 del importe total por parte del adjudicatario, siendo la provisional del 3 por 100 del tipo. A estos efectos se advierte, que el horario de Depositaría de Fondos es de 9 a 13 horas, no abriéndose al público los sábados.

Burgos, 6 de Octubre de 1984.

EL PRESIDENTE, Tomás Cortés Hernández.

EL SECRETARIO, Julián Agut Fernández-Villa.

SE TRASPASA

LOCAL COMERCIAL DE 63 M2.
C/ Almirante Bonifaz
BURGOS
INFORMACION
Telf. (91) 653 56 22

INSTITUTO DE BELLEZA
AFRICA CUBERO

A su regreso de Paris, volverá a poder atender a su distinguida clientela, a partir del 18 de Octubre, ofreciéndola su nuevo servicio de depilación eléctrica y definitiva de avanzada técnica.

NUEVO TELF. 26 10 92.

M.C.D. 2018

NUESTROS COLABORADORES

EL CICLON Y OTRAS BORRASCAS

Por José María SANZ BRIONES

HEMOS sufrido, hace unos días, en nuestra propia carne, las consecuencias, ya muy atenuadas, del famoso ciclón tropical Hortensia. Con nombre de bella y exquisita flor, ha producido cuantiosos daños y pérdidas irreparables. Como alguna que otra rosa, metida en un puño, que todos llevamos en la memoria.

Vientos terribles de hasta 150 Kms. por hora, derribaron miles de árboles, postes, muros y farolas. Carreteras y vías férreas quedaron bloqueadas. Cornisas, tejas y macetas eran arrastradas a la calle desde muchos edificios, ocasionando pérdidas de preciosas vidas, que es lo peor.

Cinco mil metros cuadrados de techumbre volaron por el aire, desde una factoría de La Coruña, donde también descarriló un tren. El viento destruyó íntegramente un poblado gitano, cerca de El Ferrol del Caudillo. Todos los barcos y, sobre todo, los veleros, trataron de amarrar en puerto y un nudo en la garganta apareció ante el peligro terrible de un velero alemán que naufragaba, con dos personas a bordo, y que fue salvado, en última instancia, por el arrojo y el valor de la Cruz Roja.

¡Qué lección más tremenda para el orgullo humano, para tanta soberbia injustificada, para tanta corrupción y trapicheo, para tanta mentira y tanta hipocresía, características de la hora actual!

Las fuerzas desatadas de la naturaleza nos indican, de vez en cuando, que no somos nadie, que las previsiones y los cálculos de los técnicos «se los lleva el viento», que nuestras vidas están siempre pendientes de un hilo. Se rompen las presas, se caen los edificios, las olas de 15 metros de altura amenazan la costa y los barcos y los incendios de centenares de hectáreas de bosque, uno y otro día, siembran el pánico y la muerte en el monte y en las edificaciones cercanas.

Ante estas terribles realidades, el hombre honrado, no sujeto a ninguna disciplina partidista, que limita la libertad, tiene muy claro el camino a seguir: un verdadero espíritu de solidaridad, un trabajar en común, una adivinación de los mejores, los más honrados, los mejor preparados técnicamente, para que lleven el timón de la «cosa pública». Hombres que respondan ante Dios y ante las leyes justas, de una recta trayectoria al servicio del pueblo.

Porque los ciclones, las borrascas, los huracanes y los tifones, o no avisan o avisan muy tarde, y la solidaridad humana debe estar preparada, con el corazón a flor de piel, a reñir la batalla para mantener la seguridad de todos y para proteger a niños y ancianos, en momentos tan difíciles y desesperanzados.

Otros ciclones de diferentes características que tienen que ver muy poco con todo lo expuesto, nos han azotado estos días. Y me voy a concretar a uno de ellos. El funesto cierre de más de tres mil kilómetros de vía férrea, entre ellas el ferrocarril Santander-Mediterráneo.

Zonas ya deprimidas en las provincias de Burgos, Soria, Zaragoza y Teruel terminarán su vida, ya lánguida y morirán. Las pequeñas industrias y explotaciones agrícolas, creadas al calor del ferrocarril, morirán y el frío tenebroso de lo inerte cubrirá estos campos, que querían vivir y no les han dejado.

La rentabilidad social es muy importante y sobre la económica no se pueden hacer cálculos hasta que el S-M llegue a Santander. La unión del Mediterráneo con el Cantábrico, que es lo que se propone este ferrocarril, no cabe duda que produciría un gran ahorro en usuarios y mercancías.

Por otra parte, la supresión de estos 3.000 kilómetros de vía, sólo va a producir, según el Ministerio de O. P. un ahorro de 7.000 millones de pesetas, que es el 5 por 100 del déficit de la RENFE. Cantidad, como pueden ver, ridícula. De nada ha servido que el pueblo se haya manifestado tantas veces a favor de la continuidad y terminación del Santander-Mediterráneo. España tiene, proporcionalmente, el menor número de vía de la Europa Occidental.

¿Cuántos miles de millones se gastan todos los años en mantener esos entes gaseosos que son las llamadas autonomías, con sus cientos de ministros o consejeros y diputados, edificios, coches blindados, personal administrativo, etc.? Qué bien vendría este dinero para terminar de dar vida a estos ferrocarriles y a las nobles gentes de nuestras tierras, que se afanan, días tras día, por salir del subdesarrollo.

Y termino con las palabras de Luis Fernández Ardavín en su poema «El poder de Castilla»: «Este puente que llora sobre el río y esta torre soberbia que se humilla —recuerdo son de lo que fue Castilla— y fe de su presente poderío». El que quiera entender, que entienda.

CARTAS AL Diario

«A propósito del cierre del Santander-Mediterráneo»

Todos los castellanos hemos visto cómo se ha tomado el acuerdo, por el Gobierno español, del cierre del ferrocarril Santander - Mediterráneo, todos hemos visto como ni siquiera ha dejado abierto el camino sobre él a las instituciones «autonómicas» existentes.

Es el momento de replantearse la cuestión: ¿Abandonamos este proyecto? ¿Renunciamos no sólo a su funcionamiento a partir del 1 de Enero sino también a su reapertura y terminación?

Está claro que para el Gobierno español y para otros «autonómicos» Castilla no existe. Así no han encontrado ningún inconveniente en no respetarnos como pueblo y adoptar medidas tecnocráticas que nos han hecho ir a Bilbao, Barcelona, Valladolid, Zaragoza Madrid, etc., para ello se han servido de la inexistencia de comunicaciones apropiadas entre los castellanos y en la realidad de otros pueblos vecinos con mayor cohesión, y cuando ésto no era conveniente (por causas políticas) en la fuerte provincianidad que nos invade y nos domina.

El ferrocarril Santander - Mediterráneo es un viejo, viejo proyecto castellano, una vieja aspiración de nuestro pueblo, sería el primer ferrocarril que comunicaría, no dos ciudades castellanas (Burgos y Soria), sino tres (Santander) este tren tan pedido por buena parte de los castellanos, por encima de ideologías y cuestiones personales, empezó a bullir allá por el siglo XIX cuando empezaron a llegar los dos ferrocarriles la península, pero al igual que otros, como el Madrid Burgos, encontró fuertes obstáculos no de carácter técnico, sino circunstancial cierre de empresas, desidia del Estado español, etc.

Ahora como consecuencia de la crisis económica, el Gobierno español, como bien dice el senador Laborda no ha sido sólo el Gobierno del Sr. González sino que venía de anteriores, ha decidido prescindir de este ferrocarril incompleto, porque ¿a quién afecta? ¿A los castellanos? Pero ¿los castellanos existen? «No señor Presidente (González, Calvo-Sotelo, Suárez, etc.) los castellanos ya no existen, ahora existen los «castellano-leoneses», los «castellano-manchegos», los «madrileños», los «kántabros», los «riojanos», y «no sé que otra cosa que seguro que se me olvida».

Claro que éste, u otro diálogo parecido se habrá producido en el Palacio de turno! Porque de los tres ferrocarriles «castellano - leoneses» sólo se ha cerrado totalmente el que es sólamente castellano, mientras el «castellano - leonés» Valladolid Ariza y el leonés Plasencia - Astorga pueden ser mantenidos por la Comunidad Autónoma «castellanoleonesa» (no, no me he olvidado de escribir ninguna letra, es que el resto de Castilla y de su pueblo está en las comunidades «castellán-manchega», o «Madrileña», «Kántabra», «Riojana», etc., (el etc. representa a una comarca castellana administrada —pásmense— desde Valencia, sí desde Valencia con V.; y aunque ya sé que a los burgaleses os cae «un poco lejos» creo que ya va siendo hora de que se diga y se sepa en Burgos que la comarca de Utiel y Requena de la provincia de Valencia también es castellana) y claro el ferrocarril Santander - Mediterráneo se cierra porque ¿para qué va a haber ferrocarril donde ya no hay ni gente?

Así los otros proyectos que hubo (el ferrocarril Barco de Avila-Logroño, por ejemplo, pasando por Avila, Segovia, Aranda, y Soria, sólo se llevó a cabo en el tramo Soria - Logroño y porque coincidía con otros dos, el Madrid - Pamplona y el Miranda - Zaragoza) no merecieron considerarse porque los castellanos no nos los merecemos, al igual que no nos merecíamos que el Santander - Mediterráneo siguiera abierto.

Un pueblo que consiente en ser «diseccionado» por los tecnócratas de turno y que no es capaz de aglutinarse en torno a los problemas concretos que nos afectan, como el Santander - Mediterráneo.

Un pueblo que no puede superar las rencillas ajenas a sí mismo para llevar a cabo acciones de legítima defensa es un pueblo que no parece existir y si no lo remediamos puede que en nuestro caso sea verdad dentro de poco, muy poco.

Sólo nosotros, los castellanos, los de todas las ideologías y colores podemos, y es más: debemos, tenemos la obligación moral y ética de gritar: ¡No, Señor Presidente (González, Calvo-Sotelo Suárez, etc.)! Usted no puede proponer tal cosa! es que aquí hay una gente que va a moverse, que existe ¿sabe? Son los castellanos, sí los de Fernán González, con una cultura riquísima y abrumadora por su importancia, que no por su actitud Están muy cohesionados aunque tengan sus diferencias entre sí, y cuando se pretenda privar de algo que consideremos justo a uno sólo de nosotros, nos vamos a unir, y nos vamos a mover de tal manera que desde el Cabo de Ajo hasta la Sierra de las Cabrillas no va a haber forma de pararnos»

Pero claro, ahora se llevo lo «castellano-leonés», lo «castellano-manchego», «castellano-valenciano» «castellano lo que sea». Dejémonos de coñas marineras. Rebasemos estos entes tecnocráticos hechos sin formular consultas serias (¿Por qué no se hizo la autonomía por el artículo 151 como pidió el Ayuntamiento de Villiestre el Pinar? Eh!) y según parece impopulares, afortunadamente parece que algunos castellanos responden y se mueven existen.

Pero todo ésto ni nada de ello, no será posible mientras los castellanos no poseamos medios de comunicación propios (no «castellano leoneses» ni «castellano-manchegos» ni «castellano - lo que sean») dispuestos a ser portavoces y vehículos de las aspiraciones de todos los castellanos, desde el mar, el Cotábrico por supuesto, hasta el Júcar y desde el Moncayo hasta el Pisuerga.

Perdonad si no he sabido explicarme bien, pero la emoción y la rabia me lo han impedido, espero que en otra ocasión puedo hacerlo mejor.

«UN CASTELLANO DE MADRID»

EL HOLOCAUSTO DE YOCASTA

El paciente lector podrá, de seguro, reunir un montón de nombres de personas conocidas o allegadas que se den de patadas con los sujetos que los ostentan Y también, si ya es padre o lo fue hace mucho tiempo, se habrá hallado en ese trance a veces quizá un poco peliagudo de imponer nombre al hijo o hija. ¿Por cuál decidirse ante el acervo de los nombres que existen? ¿Cuál escogeremos? ¿Juan, Lucas, Anacleto, Leoncio? ¿Paula, domitila, Carmen Mercedes? En España se ha venido manteniendo la costumbre o tradición de optar por los nombres de los padres, abuelos u otros deudos cercanos o por el de los padrinos, dándose también bastante el caso de imponer el nombre del santo del día; pero esa tradición se está quebrando, a parecer, con los cambios políticos —más o menos amañados, y otros cambios anejos, pues de años acá ha irrumpido el uso de imponer nombres exóticos o bíblicos e incluso mitológicos Así, Sergio, Rebeca, Fátima, Tristán, Vladimiro, Saúl o Dafne.

No hay que echar en saco roto que poner un nombre es un acto harto serio Esa palabra designativa va a acompañar de por vida a la persona como la sombra al cuerpo y hay hijos que de mayores les echan en cara a sus padres el nombre que les impusieron. Y no es para menos, en algunos casos.

Luego, como es bien sabido, con los nombres sucede lo que digo al comienzo del artículo, es a saber, que pueden desentonar a gritos respecto del modo de ser o idiosincrasia, de la conducta, circunstancia o el aspecto de la persona Hay verbigracia. Nemesios —nemesis, significa venganza— incapaces de hacer daño a una mosca, Segundos que son siempre los primeros Virtudes con muchos vicios, Angeles que son unos energúmenos o poco menos. Felicidades que sólo cosechan desgracias, Purezas que no hay por dónde cogerlas, Fortunatos que son el colmo de las desdichas, Marciales laxos y desgarbados, Perpetuas que murieron a tierna edad Inocencias todo malicia, Esperanzas como horizonte sin fin del desierto, Engracias que su elemento es el pecado, Máximos mínimos en todo, Bonifacios incapaces de hacer nada a derechas, Marinas de secano Librados con veinte años de presidio a las espaldas y sin esperanza de salir —bueno, eso era antes— Soledades que siempre están bien acompañadas Severos que de tanto hacerse miel se los comen las moscas... A qué seguir.

La vida es contraste, Luz y tiniebla, tumulto y remanso, dulce y amargo, gozo y tristeza, mentira y verdad Así entre muchos nombres y las personas que los llevan.

Yocasta, madre de Edipo, se casó con éste ignorando que era hijo suyo y al descubrir esta verdad se ahorcó. Edipo, a su vez, había dado muerte a su padre sin saber que era su padre y también se casó con su madre ignorando que lo era. Cuando lo supo se cegó los ojos y se convirtió de rey en mendigo. En cuanto a Yocasta habría sido monstruoso que llamándose Yo-casta hubiera cometido a sabiendas el incesto Pero no Cuando supo la verdad le brinda a ésta su muerte en holocausto.

JOSE RODRIGUEZ CHAVES

M.C.D. 2018

D. ROMAN GARCIA MAQUEDA, DESTINADO A LA SECRETARIA DE JUZGADO, EN VITORIA

Por orden del Consejo General de Poder Judicial, don Román García Maqueda, ha sido ascendido a secretario de segunda categoría de la Administración de Justicia.

Con este motivo, el señor García Maqueda, que venía desempeñando la Secretaría del Juzgado de Distrito número uno de Burgos, pasa a servir la correspondiente al Juzgado de Primera Instancia e Instrucción número dos de Vitoria.

Información religiosa y cultos

ADORACION NOCTURNA

La vigilia de hoy estará a cargo del turno 10 y se celebrará en la parroquia de San Lorenzo.

Intendencia militar celebró la fiesta de Santa Teresa de Jesús

Los actos tuvieron lugar en el Acuartelamiento «Capitán Mayoral»

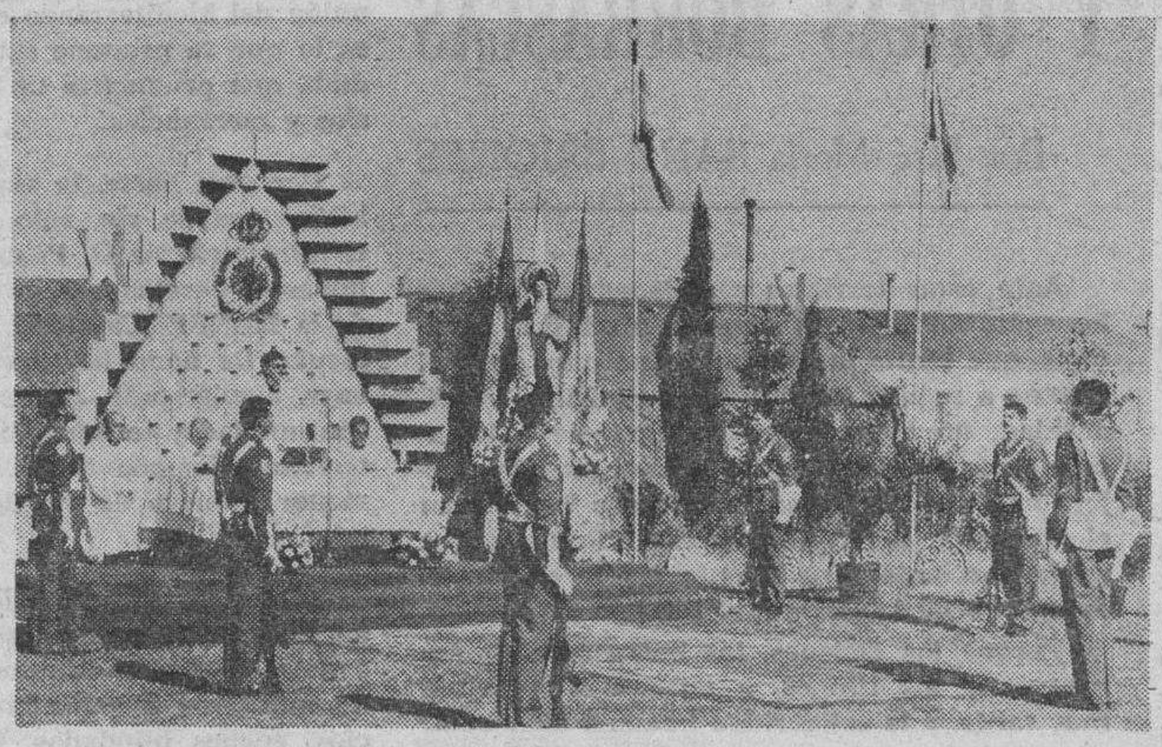

Un momento de la misa de campaña en el Acuartelamiento «Capitán Mayoral» del Grupo Regional de Intendencia número VI. — (Foto FEDE).

El Cuerpo militar de Intendencia celebró ayer la festividad de su Patrona Santa Teresa de Jesús, y la conmemoración tuvo lugar en el Acuartelamiento «Capitán Mayoral» del Grupo Regional de Intendencia número VI.

Presidió el subinspector de Tropas y Servicios de la VI Región Militar, general de División, don Francisco Castrillo Mazeres, gobernador militar de Burgos y encargado accidental del despacho de Capitanía, acompañado del jefe accidental de Estado Mayor, coronel Godino; jefe de los servicios regionales de Intendencia general, don José Angel de Diego Elcoro-Barrutia; otros generales de la plaza y los primeros mandos del Grupo y Parque regional de Intendencia, así como de los diferentes Cuerpos, Centros, Dependencias y Servicios de la guarnición.

Rindió honores una unidad del Grupo Regional de Intendencia con escuadra, estandarte, bandas de cornetas y tambores y la banda de cornetas y tambores y la banda de música del Gobierno Militar.

Primero se ofreció una misa de campaña, seguida de ofrenda y responso, por los soldados intendentes caídos, tras lo cual hubo el desfile de las fuerzas militares, y un vino de honor.

La Mutualidad de Santa Teresa, del Círculo Católico, celebró su fiesta

La Mutualidad de Santa Teresa del Círculo Católico que integra a trabajadores del sector de la Alimentación celebró el domingo su fiesta patronal con varios actos

A las once de la mañana, en la capilla del Círculo tuvo lugar una misa oficiada por el R.P. Francisco García Ortiz, asistiendo miembros del Consejo de Gobierno del Círculo, directivos de la Mutualidad socios y familiares.

Al final se rezó un responso por los mutualistas fallecidos Más tarde como es tradicional fue servido un desayuno de hermandad.

Final de los actos patronales de Villímar y El Pilar

El domingo finalizaron las fiestas patronales en honor de la Virgen del Pilar en los barrios de Villímar y en del Pilar, antigua SESA.

En Villímar hubo bailes populares, diversas pruebas deportivas y otros festejos, quedando clausurada la magnífica exposición «La evolución del hombre y la arqueología burgalesa» que ha presentado durante toda la semana la Peña San Adrián.

En el Barrio del Pilar se celebraron diversos actos entre ellos una representación teatral a cargo del grupo del Colegio «Eugenio Isasi» con la obra «Melocotón en almíbar». Se desarrollaron varias competiciones deportivas y juegos infantiles.

En estas fiestas ha actuado nuestro paisano Luis Miranda, campeón de España de armónica.

Magistratura falla a favor de los trabajadores despedidos por el Ayuntamiento

Con fecha 19 de Septiembre Magistratura de Trabajo hizo público el fallo estimando la demanda interpuesta por siete trabajadores del Ayuntamiento, por la que se declara la nulidad del despido acordado y en consecuencia se condena al Ayuntamiento a la readmisión inmediata de los trabajadores, con el abono de los salarios dejados de percibir.

Los trabajadores afectados nos han remitido un escrito, debidamente firmado y autentificado en el que manifiestan su protesta por el hecho de que el Ayuntamiento no haya cumplido todavía la sentencia de Magistratura. Expresan en su escrito que durante el periodo en que no prestaron su servicio por despido, el Ayuntamiento contrató a nuevos trabajadores y dicen también que tienen conocimiento de que «después de haberse dictado la sentencia por Magistratura se ha vuelto a contratar a nuevas personas».

En el comunicado afirman también: «Estamos trabajando para el Ayuntamiento desde hace más de dos años, alguno de nosotros ha firmado más de cuatro contratos laborales sucesivos y a primeros de Junio nos vimos con la sorpresa de ser despedidos», por lo que tras diversas gestiones acudieron a Magistratura de Trabajo que ha dictado fallo favorable a los despedidos.

Piden los despedidos que se cumpla la sentencia y que sean readmitidos en sus puestos de trabajo.

La familia carmelitana conmemora la festividad de su Santa Fundadora

El arzobispo presidió una concelebración eucarística en la iglesia de las MM. Carmelitas

La familia carmelitana de Burgos conmemoró ayer con fervorosos actos religiosos la fiesta de Santa Teresa de Jesús y a las ceremonias litúrgicas propias de la festividad de la Santa Reformadora del Carmelo y Doctora de la Iglesia se unieron y participaron en los ritos sagrados numerosos devotos de la Santa de Avila, terciarios y miembros bajo el signo espiritual del Carmelo.

Cada comunidad de Religiosos Carmelitas Descalzos tuvieron sus peculiares actos conventuales, y en la iglesia de las Madres Carmelitas el arzobispo de Burgos doctor don Teodoro Cardenal Fernández presidió a las siete y media de la tarde, una solemne concelebración eucarística y dirigió su palabra a la comunidad y a cuantos fieles participaron en la santa misa En la parte musical intervino el coro de la parroquia de Nuestra Señora la Real y Antigua de Gamonal.

Por otro lado, a la misma hora, el templo de la Virgen del Carmen de los Padres Carmelitas, registraba otra fervorosa Eucaristía presidida por el prior de la comunidad-Colegio Teológico P Salvador Lario que pronunció la homilia y concelebró con Carmelitas de dicho priorato y Colegio y con los de la comunidad de la imprenta «Monte Carmelo»

Muchos fieles participaron del banquete eucarístico y veneraron la reliquia de Santa Teresa de Jesús.

La Comisión de Precios estudiará hoy, en Valladolid, las nuevas tarifas de taxis de Burgos

La Comisión regional de Precios, que se reunirá hoy en Valladolid, estudiará, entre otras temas, la modificación de las tarifas del servicio de taxis de Burgos.

La Comisión está integrada por miembros de la Administración autonómica, los consumidores y los gremios profesionales y será presidida por el secretario general de Transporte, Rafael Ruiz Requena.

Además de las nuevas tarifas de los taxis de Burgos y de las del transporte colectivo en Aranda de Duero, la Comisión estudiará las solicitudes de 33 municipios de la región para la modificación de los precios del agua.

Entre estas localidades que desean cambiar las tarifas vigentes del agua se encuentran los municipios burgaleses de Aranda de Duero y Miranda de Ebro.

AGRADECIMIENTO

La familia de DON MANUEL PALACIOS SAIZ, fallecido el pasado día 4 (que en paz descanse), nos ruega expresemos en su nombre su gratitud a cuantas personas asistieron al funeral y entierro, celebrados por el eterno descanso de su alma.

AGRADECIMIENTO

Los padres, hermanos y familiares de JOAQUIN NIETO HIDALGO (Médico) recientemente fallecido (Q. E. P. D.), agradecen por medio de estas líneas, los testimonios de pésame recibidos y a cuantos asistieron al sepelio del finado.

AGRADECIMIENTO

La familia de DON EUSEBIO TOBAR SANMAMES, fallecido el pasado día 11, (Q. E. P. D.), nos ruega expresemos en su nombre, su gratitud a cuantas personas asistieron al funeral y entierro celebrados por su eterno descanso.

†

LA JOVEN

M.ª TRINIDAD GARCIA GONZALEZ

Falleció ayer, a los 21 años de edad, después de recibir los Santos Sacramentos y la Bendición de Su Santidad.

Q. E. P. D.

Sus apenados padres, don Antonio y doña Emiliana; abuela materna, doña María Candelas; hermanos, Perpetua, Juan-Carlos, Felicidad, Hortensia, María Soledad y Antonio; hermano político, Miguel-Angel García de Lomana; tíos, sobrinos, primos y demás familia.

RUEGAN oraciones por el eterno descanso de su alma. Las honras fúnebres y funeral se celebrarán HOY, MARTES, a las DOCE, en la iglesia parroquial de SAN FERNANDO. Efectuándose acto seguido la conducción de la finada al cementerio de San José.

Vivía: Calle Paseo Comuneros de Castilla, Núm. 17.

(Funeraria «SAN JOSE»)

Burgos, 16 de Octubre de 1984.

†

PRIMER ANIVERSARIO

DE

DOÑA MARIA LUISA AVILA PUJANA

Que falleció el día 16 de Octubre de 1983.

Q. E. P. D.

SU FAMILIA. Ruega una oración por su alma y la asistencia a la misa que se celebrará, hoy día 16 a las 7,15 de la tarde, en la Parroquia de La Anunciación.

Burgos, 16 de Octubre de 1984.

M.C.D. 2018

Conozca la nueva...

Un servicio moderno y de gran utilidad, que le ofrece la Caja de Ahorros Municipal de Burgos.

La CUENTA 2000 reúne diversas ventajas:

La agilidad de la cuenta corriente, ya que permite realizar cobros y pagos por medio de talones, con toda facilidad.

La claridad de la libreta, con la cual Vd. podrá conocer en todo momento el estado de su cuenta y las operaciones realizadas.

La información detallada, que periódicamente le enviaremos y que le permitirá conocer los ingresos y pagos anotados en su cuenta, ordenados por conceptos.

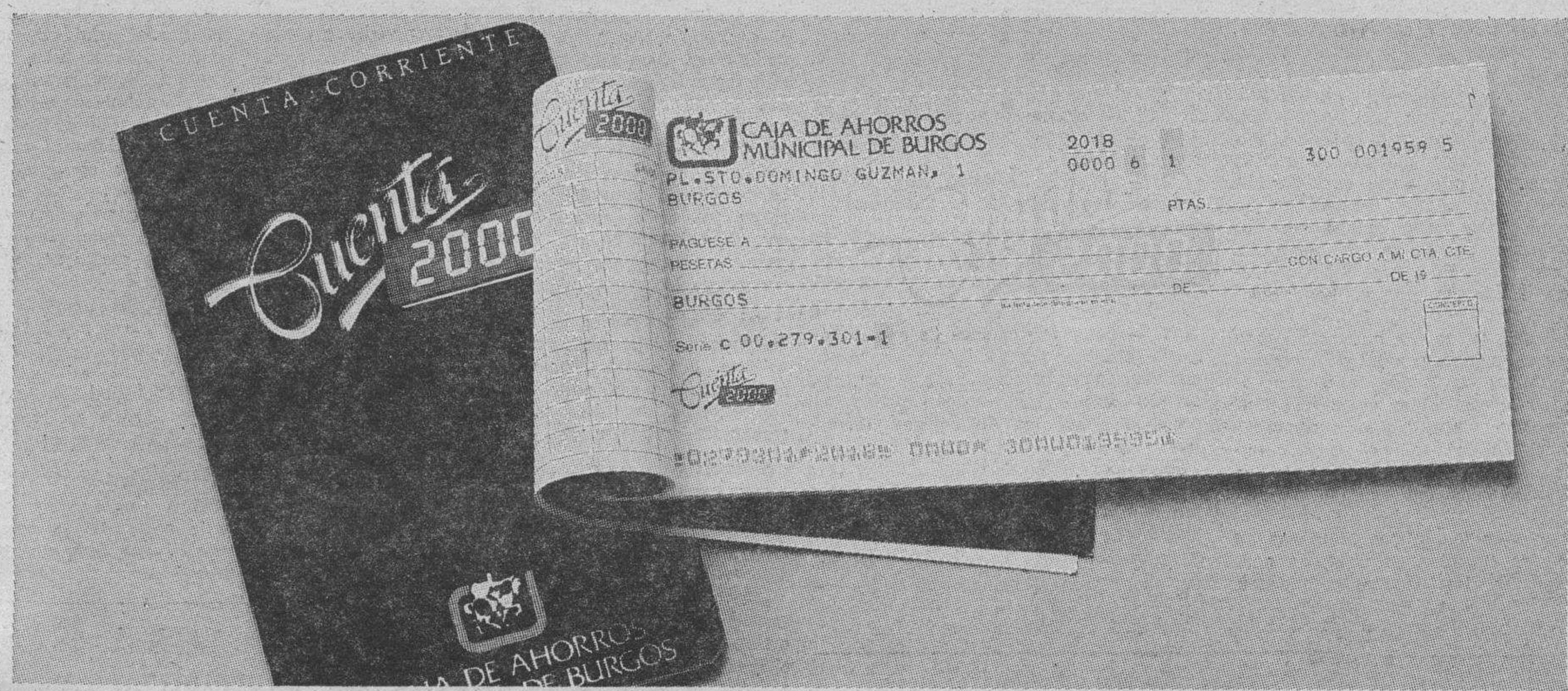

Con estos servicios para Vd.:

Ahorro seguro:

Un seguro gratuito de accidentes. Indemnizaciones hasta 3.000.000 de ptas.

Préstamos y Créditos:

Para llevar a cabo proyectos e iniciativas y resolver variadas necesidades.

Caja Permanente:

Está a su disposición a cualquier hora del día y de la noche, todos los días del año.

Auto 6.000:

Cómodo sistema para pagar el combustible de su vehículo.

Tarjeta 6.000:

Muy útil para el pago de compras y servicios.

Asesoría para inversiones:

Servicio personalizado que le ayudará en sus decisiones de inversión.

Un servicio ágil, moderno y útil, de gran comodidad para Vd., que ya puede utilizar. Solicítelo en nuestras oficinas.

¡Domicilie sus ingresos y pagos periódicos en la CUENTA 2000 y beneficiese de sus ventajas!

CAJA DE AHORROS MUNICIPAL DE BURGOS

M.C.D. 2018

S.O.S.

¿EL DIA 25 ENTRARA LA AUDIENCIA EN LA UVI?

Por José M.ª CODON

(Cronista de la Ciudad)

El próximo día 25 termina el plazo de enmiendas a la Ley Orgánica del Poder Judicial. En el anteproyecto en el mes de Agosto figuraba la Audiencia de Burgos integrada por cinco provincias: Santander, Burgos, Logroño, Soria y Segovia. En el proyecto de Ley que ha pasado las Cortes figuran sólo las de Burgos, Soria y Segovia. Una dolorosísima desmembración ha ido sufriendo la Audiencia, que se acentúa precisamente en medio de las fiestas de su 150 Aniversario. Cruel paradoja. Fiesta y luto. Desde 1834 se le han amputado: Guipúzcoa (1870), Vizcaya y Alava (1979), ahorainminentemente Cantabria y Rioja. Todas ellas eran de Burgos desde hace 1200 años. La secesión es efecto directo del llamado «Estado de las autonomías».

Tengamos ideas claras. La Ley Orgánica del Poder Judicial es de carácter nacional. No afecta para nada a las provincias de Castilla y León, ni a su Junta ni a sus Cortes. La Ley Orgánica no está implicada en el Estatuto de Castilla y León. No hay intereses encontrados entre la configuración de la Audiencia y dicha Comunidad Regional. Todos los parlamentarios están libres para sostener los derechos de Burgos. Los partidos tienen la gran ocasión de ir unidos, y olvidar rencillas y contreversias. Avala esta necesaria unión el hecho de que ninguna otra región de España ha sufrido amputaciones ni secesiones. Sólo Castilla, sólo Burgos.

Es la oportunidad para remendar eso que se llama mapa autonómico por la gente de la calle puesto que en la Constitución no aparecen tales expresiones. Es sumamente ideal para recomponer a nuestra tierra, objeto de un genocidio, como han dicho escritores no burgaleses una destrucción que no tiene nombre.

Si el día 25 no se hubiera logrado una enmienda encaminada a conservar en la Audiencia de Burgos, las cinco provincias, serían aplicables aquellas definiciones molestas: «Castilla en escombros» «La Cenicienta de España», «Castilla miserable», «Castilla es un pueblo sin luz y sin alma». Y la Audiencia entraría en la UVI.

Y triunfarían las grietas profundas en la carne de Castilla, las fronteras políticas ficticias, las aduanas artificiales.

No olvidemos el testamento de Isabel la Católica que dice claramente que la unión de España es decir, de Castilla y Aragón es conyugal, citando al Evangello de San Marcos, una coyunda de los pueblos tan íntima como la de los matrimonios. Con un tinte de ironía podríamos recordar, «Lo que Dios ha unido, Fernández Ordóñez no lo separe». ¿Está la suerte echada y la partida perdida? No, si trabajamos unidos y en primer lugar los parlamentarios y las corporaciones. Esto sí que justifica un pleno municipal y provincial. Que no se diga que somos una cabeza desmemoriada y un nuevo corazón que nada espera.

El defecto de Burgos es la falta de coordinación de los esfuerzos singulares. Unámonos todos con un plan urgente de solidaridad.

Esto mismo hemos venido diciendo inútilmente con el ferrocarril y con la Universidad. «Dejó tras sí los pámpanos Octubre» y no viene la despampanante facultad, y el ferrocarril no se consolida.

Hágase con urgencia la Comisión Permanente, de sesión continua, de todas las fuerzas de significación, corporaciones y parlamentarios de todos los partidos.

Creemos que desde hoy la receta necesaria es la siguiente:

1. — Juntarse todos los parlamentarios burgaleses.

2. — Proponerse como lema «A por las seis provincias de la Audiencia»

3. — Eliminar discordias y dejar de momento todas las ocupaciones y preocupaciones para centrarse en este problema.

4. — Estar convencidos de que los altos organismos nacionales ya han tomado conciencia de que Burgos no debe ser la única provincia perjudicada del proyecto y que las Audiencias Territoriales de Santander y Logroño no son viables por falta de litigiosidad y por los costos de edificios y Magistrados que requerirían, en proporción al censo de población.

Burgos lo exige. Manos a la obra desde ahora, que el tiempo vuela.

ACTIVIDADES POLITICAS Y SINDICALES

CIRCULOS DE ESTUDIOS SINDICALES DE LA FSOC

«La Federación de Sindicatos Católicos (FSOC), pone en conocimiento de todos sus afiliados y en especial de cuantos ostentan o aspiran a tener cargos sindicales dentro de sus respectivas empresas, que todos los jueves, a partir del día 18 de Octubre, a las ocho y cuarto de la tarde, se celebrarán en el domicilio social de la calle de la Concepción los Círculos de Estudios Sindicales del curso 1984-85.

Las clases serán impartilas como en años anteriores, por especialistas en materia sindical de la Asesoría laboral y jurídica de la FSOC y tratarán principalmente la nueva Ley de desempleo y la reforma del Estatuto de los Trabajadores».

NOTA DE LA CNT

Con ruego de publicación recibimos la siguiente nota:

«La Federación de Sindicatos de Burgos de la C.N.T. quiere poner en conocimiento de todos los burgaleses que habiendo tenido noticias de que se está creando una «Mesa por el empleo» en la provincia de Burgos, hemos dirigido una comunicación a los demás sindicatos a fin de manifestarles nuestro deseo de participar en la misma para colaborar así en la medida de nuestras posibilidades a la resolución del grave problema que el paro constituye en nuestra provincia.

Nos encontramos pues a la espera de la respuesta de los demás sindicatos, que confiamos sea positiva en beneficio de todos los trabajadores de Burgos».

COMUNICADO DEL MC C-L

El M.C. C-L nos remite una nota en la que afirma:

«La inminente puesta en funcionamiento de la fábrica de combustibles nucleares en Juzbado (Salamanca), en el mes de Noviembre, añadirá una instalación nuclear más en la región castellano-leonesa.

Ante ello, el Movimiento Comunista de Castilla-León, piensa desarrollar una campaña de oposición a la puesta en funcionamiento de la mencionada instalación, habiendo comenzado ya con el envío de un telegrama al al funcionamiento de di- Ayuntamiento de Juzbado cha fábrica ubicada en su instanlo a que se oponga localidad».

En protesta por los despidos

Cinco trabajadoras de «Gilsen S. A.» se instalan en una tienda de campaña

Cinco de las seis trabajadoras despedidas de la empresa textil «Gilsen S. A.» se encuentran desde el mediodía de ayer viviendo en una tienda de campaña en protesta por lo que consideran «un método de presión de la empresa para atemorizar a la gente».

Las cinco trabajadoras, algunas con 16 años de antigüedad. han instalado la improvisada vivienda frente a los talleres que «Gilsen S. A.» tiene en el Polígono de Villalonquéjar.

Según manifestaron a DIARIO DE BURGOS la causa de los despidos ha sido «pérdida de tiempo» que ellas concretaron en «estar más tiempo de lo debido en los servicios de higiene» y «por hablar en el trabajo». En la actualidad, la plantilla de «Gilsen S. A.», afirmaron las trabajadoras es de cuarenta personas, doce de ellas varones.

Al comentar el régimen de trabajo de la empresa, las trabajadoras señalaron que se encuentran bajo «vigilancia continua» de los encargados que «libreta en mano» ejercen el control sobre los trabajadores. «Miden hasta el tiempo que estamos en los servicios que no puede exceder de dos veces divididas en dos minutos cada una de ellas, y siempre previa petición». El sueldo de las trabajadoras despedidas no sobrepasaba las treinta y seis mil pesetas al mes sumando la antigüedad y los beneficios

A la pregunta de cuánto tiempo duraría la acampada sentenciaron «hasta cuando haga falta».

DIARIO DE BURGOS intentó a continuación ponerse en contacto con la empresa pero en esta declinaron hacer declaraciones.

UNED - PRONEP / EGB CURSOS DE ESPECIALIZACION

Se pone en conocimiento de los profesores de EGB, inscritos en los cursos de especialización de Matemáticas y Ciencias de la Naturaleza, Ciencias Sociales, Filología (inglés o francés) y Educación Preescolar, convocados por resolución de 7 de Septiembre de 1983, y de los matriculados el pasado mes de Enero en la Prueba Extraordinaria, que la realización de la segunda prueba presencial tendrá lugar el próximo día 20 de Octubre, a las 10 horas, en el Colegio Público «San Pablo», calle Tinte s/n., de esta capital.

RESTAURANTE
CHULETA
ROA
Permanecerá cerrado del 15 al 30 Octubre, ambos inclusive.

¡¡ESTUDIANTES DE INDUSTRIALES!!
PREPARACION POR GRUPOS DE ASIGNATURAS
1.º Algebra Lineal, Cálculo Infinitesimal y Dibujo 1.º.
2.º Matemáticas 2.º, Dibujo 2.º, Mecánica.
3.º Termondinámica, Termotecnia y Resistencia de Materiales.
GAUDEAMUS IGITUR
ACADEMIA UNIVERSITARIA
AVDA. GRAL. VIGON, 31-1.º Dcha. Telf. 23 34 07

PULPA PRENSADA DE REMOLACHA
LA AZUCARERA LEOPOLDO
(MIRANDA DE EBRO)
Referencia: Sr. Echeveste
Teléfono (947) 31 26 68
dispondrá en los próximos días y mientras dure su campaña de molienda, de pulpa fresca prensada,
EXCELENTE ALIMENTO PARA EL GANADO
precios a convenir, según cantidades.

SU PROBLEMA DE
FOTOCOPIAS
RESUELTO CON
FOTOCOPIADORAS
NASHUA
*COSTO MAS BAJO
*MAXIMO RENDIMIENTO
Distribuidor oficial: Hnos. SANZ
Concepción 16 - Telf. 20 18 92 - BURGOS

M.C.D. 2018

DON JUAN ANTONIO VICENTE IZQUIERDO Y DON JOSE GARCIA NIETO, ACADEMICOS DE HONOR DE LA INSTITUCION FERNAN GONZALEZ

En la Junta General de señores académicos celebrada recientemente por la Academia Burgense, se tomó por unanimidad el acuerdo de nombrar académicos de honor a dos ilustres personalidades: don Juan Antonio Vicente Izquierdo y don José García Nieto.

El primero es un ilustre burgalés —al mando en la actualidad de la Capitanía de la sexta región militar—, que ha alcanzado por sus propios medios los más altos puestos de la jerarquía castrense. Diplomado de Estado Mayor e investigador de los temas histórico-militares, es graduado en la Escuela de Altos Estudios Militares y de Cooperación Aeroterrestre. Se halla en posesión de numerosas condecoraciones militares, y está galardonado con los premios «Ejército» y con el de «Africa», de periodismo, siendo también autor de varias publicaciones biográficas y de técnica militar. En su juventud usó el seudónimo de «Juan de Vivar» en sus colaboraciones periodísticas.

En cuanto a don José García Nieto, es un insigne poeta de renombre nacional, académico de número de la Real Academia Española y autor de «Geografía es amor» y «El Arrabal», entre otros muchos títulos, habiendo sido galardonado en diferentes ocasiones por su importante e inspirada labor poética. Es un enamorado de Burgos y de Castilla, donde cuenta con numerosos amigos y admiradores

Y al recoger esta grata noticia, felicitamos a las distinguidas personalidades galardonadas, por este nuevo eslabón que añadir a la cadena de oro de sus triunfos.

Será estudiado por la Comisión Permanente

SE PROYECTA EJECUTAR LAS OBRAS DE UNA PRIMERA FASE DEL PALACIO DE CASTILFALE

Gestiones en Santander sobre los actos de homenaje a la Armada el próximo día 27

Se preparan otros dos cuadernillos sobre "Burgos, Ciudad monumental", del profesor Ibáñez

Según nuestras referencias, en la sesión de la Comisión Municipal Permanente de mañana, miércoles, se propondrá la adopción de un acuerdo en el sentido de aprobar la primera fase de las obras de restauración del Palacio de Castilfalé. El importe de estas obras supondrá unos cuarenta millones de pesetas.

El presidente de la Comisión de Hacienda, señor Muñoz Guillén nos manifestó al respecto que se trata de trabajos a realizar exclusivamente en el propio Palacio y que en modo alguno prejuzga la operación posterior que pueda llevarse a cabo para la adquisición de una casa colindante con este edificio que no es de propiedad municipal.

Como se recordará, en la última sesión plenaria, por mayoría, se aprobó el proyecto técnico redactado para la restauración del citado Palacio, cuestionando la oposición el procedimiento que inicialmente ha previsto el Ayuntamiento para la adquisición de esa casa. Por ello se decidió dejar pendiente todo lo demás para ulterior estudio.

COMISION MUNICIPAL A SANTANDER

Ayer se desplazó a Santander una comisión del Ayuntamiento de Burgos integrada por el teniente de alcalde, don Enrique del Diego Simón; el jefe de la Sección de Educación y Cultura, don Jesús María Jabato Saro y el jefe de protocolo de la Casa Consistorial, don José Pablo Arévalo García Galán.

El motivo de la visita era concretar los detalles relacionados con el acto que se celebrará el día 27 de este mes con ocasión de la celebración solemne de la entrega de una Bandera de combate al patrullero «Almirante Bonifaz», dentro de las tres jornadas de homenaje de Burgos a la Armada española.

Se entrevistaron con altos mandos de la Armada en el Departamento Marítimo y abordaron todos los detalles referidos a la celebración de este año.

VISITAS A LA ALCALDIA

En la mañana de ayer, el alcalde de la ciudad, señor Peña San Martín, se reunió con representaciones de promotores del Plan Parc. al V-4, que tiene diversos problemas de ejecución sobre cuyo tema se trató en la reunión a la que también asistieron técnicos relacionados con este estudio urbanístico.

DOS CUADERNILLOS SOBRE BURGOS HISTORIA Y ARTE

Para finales del presente año o comienzos del próximo, el Ayuntamiento, proyecta publicar otros dos cuadernillos de la colección de temas histórico-artísticos de la ciudad.

Estos dos cuadernillos se refieren al tema «Burgos, Ciudad Monumental», según un trabajo realizado por el profesor don Alberto Ibáñez Pérez, jefe del Departamento de Historia del Arte del Colegio Universitario de Burgos.

Parece que el trabajo se encuentra ya muy avanzado para maquetar los cuadernillos y enviarlos para su confección.

Se dijo que el proyecto era publicar uno cada seis meses, pero no ha podido ser en esta ocasión por lo que ahora se trata de cumplir ese compromiso.

El primer ejemplar que se publicó fue referido al Monasterio de San Juan, según texto de don Jesús María Jabato Saro.

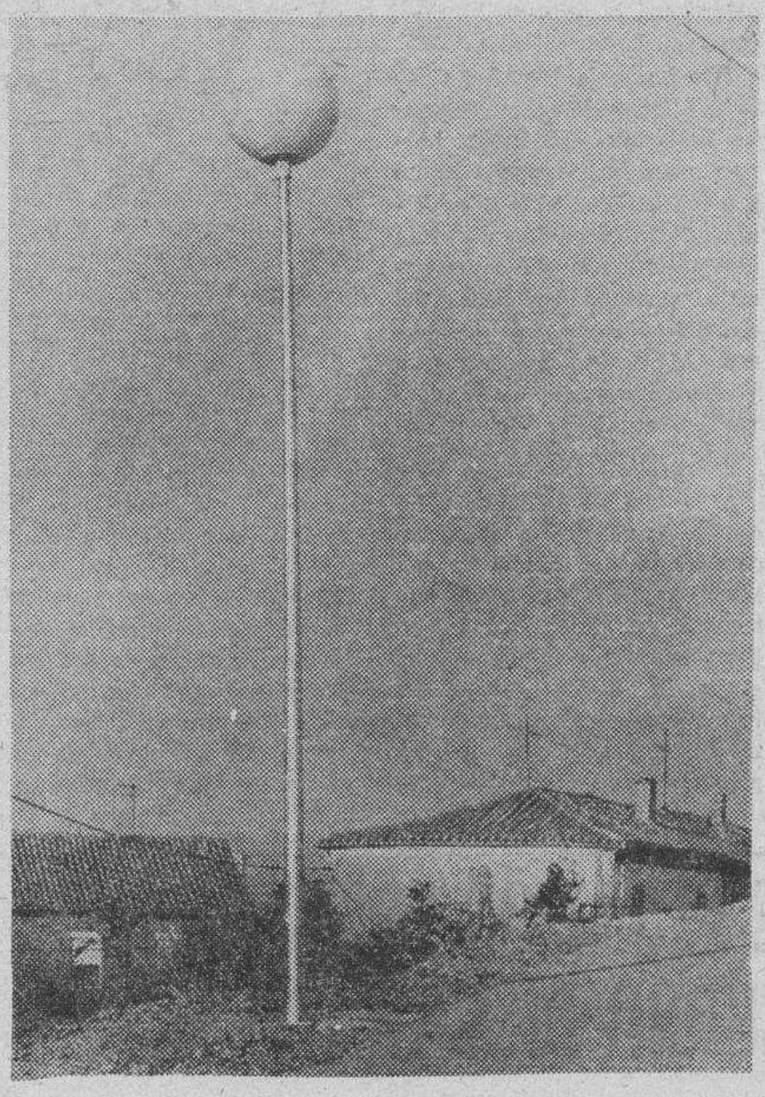

Farolas colocadas en el Barrio del Crucero, al instalarse el nuevo alumbrado público. — (Foto FEDE).

PARALIZADA LA CENTRAL DE GAROÑA

Según noticias que se reciben de Santa María de Garoña, la Central Nuclear instalada en aquel lugar se encuentra paralizada desde hace unos días, al objeto de proceder a revisar el conjunto de sus tuberías.

Los informes técnicos ofrecidos por la citada Central indican que esta revisión corresponde al proceso normal de revisión que cada período determinado de tiempo ha de efectuarse, de acuerdo con las directrices establecidas por el Consejo de Energía y Seguridad Nuclear.

Se espera que a finales de esta semana o principios de la próxima se reanude la producción en esta Central.

NOTAS Y AVISOS

OBJETOS PERDIDOS

En la Policía Municipal y para las personas que acrediten ser sus propietarios se encuentran depositados los siguientes objetos

Siete pares de gafas, dos paraguas, una cesta, una muñeca una medalla, una dentadura y un jersey.

Drante la pasada quincena han sido entregados los siguientes objetos; cinco astoques, tres pares gafas, tres carteras con dinero, un bolso conteniendo dos carteras y una cartera, por doña Aurora González González, D. Francisco Báscones Ortega, D. Tomás Moral Antón, Doña Avelina Santidrían García D. José Fernández López, D Julio Recio Vicario y tres personas anónimas, a los que acreditaron ser sus propietarios D Fernando Frías Barreda, D. Hilario del Val Pérez, Doña María del Carmen Ortega García, Doña Regina del Val García Doña María Belén Casado Pérez D. Dacio Pérez Rodríguez Doña Julia de Pablo Tamayo, D Ricardo Palacios Fuente y Doña María Pilar Cerezo Cerezo.

Se celebrará el 25 de Noviembre

SORTEO DE REEMPLAZO DE 1985 Y AGREGADOS

Un 25 por 100 de los mozos harán el servicio militar en su región

El sorteo de los mozos pertenecientes al reemplazo de 1985 y agregados al mismo, y que, por haber sido clasificados «útiles para el servicio militar», les corresponda incorporarse a finalas durante 1985, se celebrará el domingo 25 de Noviembre de 1984.

Desde el 9 de Octubre se encuentran expuestas las listas provisionales para el sorteo estando abierto, hasta el día 19 el plazo para atender, las oportunas reclamaciones La fecha límite para la recepción de novedades, en la oficina central de datos del servicio de información, con objeto de corregir las listas definitivas para el sorteo, será la del 31 de Octubre y la exposición de las mismas se realizará a partir del día 15 de Noviembre.

El número de sorteo determinará la asignación de los mozos que han de cubrir los cupos asignados a cada uno de los tres Ejércitos. Igualmente, señalará la demarcación territorial específica y el llamamiento en que cada uno prestará su servicio en filas, fijando también el centro o unidad de instrucción o incorporación.

Según la normtiva en vigor este año, el 25 por ciento de los mozos, asignados a cada Ejército, realizarán el servicio en filas en la región a zona militar, naval o aérea a la que pertenezca su lugar habitual de residencia.

Los mozos destinados al Ejército de Tierra ingresarán en filas en tres llamamientos con dos incorporaciones en cada uno. En la Armada el ingreso se efectuará en seis llamamientos y en el Ejército del Aire en cuatro.

Los mozos que resulten sobrantes una vez cubiertas las necesidades de los tres Ejércitos, serán declarados «excedentes de contingente».

Sociedad Filarmónica de Burgos

EN COLABORACION CON LA

Caja de Ahorros del Círculo

V OTOÑADA CULTURAL «P. ANDRES MANJON»

ORQUESTA FILARMONICA DE LIEJA y de la Comunidad Francesa

Dir.: PIERRE BARTHOLOMEE

I

—Una noche en Montepelado ... ... M. MOUSSORGSKI

—Romeo y Julieta ... ...P. I. CHAIKOSKI

II

—Shcherazade ... ... N. RIMSKI-KORSAKOV

Mañana, miércoles, 17 de Octubre a las 8,15 de la tarde

TEATRO AVENIDA

LOCALIDADES: 600 Ptas. — Socios Filarmónica y tarjetas bonificación 50 %

M.C.D. 2018

BRILLANTE CLAUSURA DE LA FERIA - EXPOSICION DE MAQUINARIA AGRICOLA Y GANADO LANAR

Tras la disertación del profesor Hernández Martos, se hizo la entrega de premios por las autoridades

Ayer tuvo lugar la brillante clausura del primer Concurso-Exposición de Ganado Lanar y la primera Exposición de Maquinaria Agrícola que ha organizado el Servicio de Mercados, Ferias, Exposiciones y Concursos del Ayuntamiento de Burgos con la colaboración de diversos organismos. Corporaciones y entidades provinciales, regionales y de la Administración Central, así como las entidades de ahorro de la provincia.

Durante el día de ayer, al coincidir con la feria de Santa Teresa, la animación fue extraordinaria en el Mercado Regional de La Milanera hasta por la tarde, habiéndose superado todas las previsiones de asistencia, que se calcula que habrá alcanzado la suma de los cincuenta mil personas desde el pasado viernes.

LA JORNADA DEL DOMINGO

El tiempo es sin duda un factor decisivo en el éxito de las exposiciones-concursos y durante el domingo el desfile de personas fue constante, desplazándose en esta jornada festera desde diferentes puntos de la provincia.

Banderas de España, Castilla-León y Burgos realzaba la belleza del lugar, idóneo para estas cosas como música ambiental y una oficina de información desde la que periódicamente se transmitía el mensaje ibjetivo del Servicio Municipal de Feras, Mercados, Exposiciones y Concursos con este certmaen en 1 vz del presidente señor Arribas.

A la una de la tarde y en estrado instalado en el centro del recinto, el numeroso público asistente presenció un festival folklórico, como en días anteriores a cargo del grupo de danzas «Justo del Río». Fue muy aplaudido en la interpretación de los siguientes bailes representativos de toda la provincia: «Romeral», «Serrana», «San Juan», «Danzadera», «Las ruedas», «Jota peñarandina», «Mariposa», jota burgalesa, «Valseado de arco», «Las bradas» y las jotas del Carrascal y la Rueda y Jota Castellana. Su actuación fue acogida con cariñosas muestras de agrado por parte de todos.

Anteriormente había habido proyección de películas de interés agropecuario y por la tarde, a las cinco, una conferencia a cargo de don Valentín Hernando Fernández, del Instituto de Edafología y Biología Vegetal del Consejo Superior de Investigaciones Científicas, que habló sobre el tema «Fertilizantes de los vegetales». Tuvo lugar con la presencia de numeroso público en el Mercado Regional.

También a primera hora de la tarde se entregaron los premios «en especie» a los ganadores, ya que ello no era posible llevarlos al acto de clausura. La exposición de ganado lanar ya se clausuró ayer, habida cuenta que hoy se celebra en las instalaciones la feri de toda clase de ganados de Santa Teresa. No obstante, permanece expuesta la de maquinaria agrícola.

Un momento de la entrega de premios y distinciones de los concursos-exposiciones de ganado lanar y de maquinaria agrícola. — (Foto FEDE).

BRILLANTE ACTO DE CLAUSURA

A las siete y media de la tarde de ayer, en el salón de actos de la Caja de Ahorros del Círculo tuvo lugar la clausura de las Exposiciones Concurso de Ganado Lanar y de Maquinaria Agrícola.

Ocuparon lugares en la presidencia el alcalde de la ciudad don José María Peña San Martín; gobernador civil don David León Blanco; gobernador militar don Francisco Castrillo Mazeres y los miembros del Consejo del Servicio Municipalizado de Mercados, Ferias, Exposiciones y Concursos, bajo la presidencia de su titular don José María Arribas Moral.

Numeroso público, concursantes y expositores asistieron al acto, así como otras personas interesadas en temas agropecuarios.

La presentación del orador corrió a cargo del señor Arribas Moral, disertando después el profesor don José Luis Hernanz Martos, del Departamento de Mecanización Agraria de la Escuela Técnica Superior de Ingenieros Agrónomos de Madrid, que habló sobre el tema «Nuevas tendencias europeas en el laboreo del suelo. Laboreo mínimo y no laboreo».

Posteriormente se hizo la entrega de premios. Además de los del concurso de ganado lanar con trofeos, placas y diplomas a todos los participantes se entregaron el premio a stand mejor presentado, adjudicándose a la firma «Molleda». La novedad de la Feria a «Siembra Amazone Modelo D-7», presentado lor «La Loma», Maquinaria Agrícola.

Esta misma novedad fue anteriormente premiada en la Feria de París a la que concurrió.

Don José María Arribas Moral pronunció luego unas palabras en las que agradeció la colaboración de organismos oficiales, concursantes y expositores, destacando el interés de esta primera edición y su carácter monográfico para ser en el futuro un certamen de rango regional.

El alcalde de la ciudad también intervino para felicitar a todos los premiados y participantes, agradeciendo su colaboración y deseando lo mejor para estas Ferias-Exposiciones.

Más tarde se reunieron en una cena de hermandad expositores y concursantes

Po. el momento, no se conocen los datos económicos de este acontecimiento agrario industrial que ha sido un éxito rotundo.

RELACION DE PREMIOS CONCEDIDOS EN EL I CONCURSO DE GANADO LANAR

Han sido otorgados por el Servicio Municipal de Mercados con otras colaboraciones

Reunido el jurado calificador designado al efecto, el día 13 de Octubre de 1984, en el Mercado Regional de Ganados; tras ha te las cualidades de todos y cada uno de los ejemplares presentados a los diversos Grupos y Secciones especificados en el Reglamento y previa la deliberación oportuna acordó emitir el siguiente fallo

GRUPO PRIMERO. RAZA CHURRA

Sección primera, sementales de dos y más añps.

Primer premio Miguel Güemes Sáiz, de Robredo Temiño

Segundo premio Hermanos Ortega Cámara, de Arlanzon

Tercer premio Marcia n o Bueno Ausín, de Mazuela.

Sección segunda lote de 4 ovejas de 2 años en adelante.

Primer premio Fidel Rodrigo Güemes, de Atapuerca.

Segundo premio: Raimundo Maestro Pérez, de Melgar de Fernamental

Tercer premio: Leandro Villumbrales Pérez, de Castil de Peones.

Sección tercera, lote de 4 primalas de medio año

Primer Premio Hermanos Ortega Cámara de Arlanzón

Segundo premio Marciano Bueno Asuín de Mazuela.

Tercer premio Fidel Rodrigo Güemes, de Atapuerca.

Sección cuarta, lotes de 4 corderas de 6 meses a 1 año.

Primer premio Hermanos Ortega Cámara de Arlanzón

Segundo premio Migu e Güemes Sáiz, de Robredo Temiño

Tercer premio Teodoro Javier González González, de Mata

GRUPO SEGUNDO. RAZAS Y CRUCES DE APTITUD LECHERA

Sección primera, sementales de dos años y más.

Primer premio: Hermanos Calle González, de Quintanilla San García, semental Awasi.

Segundo Premio Alejandro González González, de Aguilar de Bureba, semental Awasi.

Tercer premio desierto (sin concurrencia).

Sección segunda, lote de cuatro ovejas de 2 años en adelante.

Primer premio: Alejand r o González González Aguilar de Bureba. Cruce Awasi Churra.

Segundo premio: Hermanos Calle González, de Quintanilla S García. Cruce Awasi - Churra.

Tercer Premio: Leandro Vi lumbrales Pérez, de Castil de Peones. Asaff.

Sección tercera, lote de 4 primalas de 1 á 2 años.

Primer premio Leonardo Vilumbrales Pérez, de Castil de Peones. 4 primalas Asaff.

Segundo premio Alejandro González González, A. de Bureba. 4 primalas Awasi - Churra.

Tercer premio desierto.

Sección cuarta, lote de 4 corderas, de 6 meses a 1 año

Primer premio Alejandro González González. A. de Bureba Cruce Awasi Churra.

Segundo premio Hermanos Calle González, de Quintanilla S García Cruce Awasi - Churra

Tercer premio desierto.

GRUPO TERCERO. RAZAS Y CRUCES DE APTITUD CARNICA

Sección primera, sementales de 2 y más años.

Primer premio Hermanos Calle González, de Quintanilla San García Semental Berlichón.

Tercer premio Explotación Agrícola «La Ventosilla» de Gumiel del Mercado Semental Ille de France.

premio Explotació ...agrícola «La Ventosilla», de Gumiel del Mercado. Semental manchego.

Sección segunda. Lote de 4 ovejas de 2 y más años.

Primer premio Explotación agrícola «La Ventosilla», de Gumiel del Mercado Lote de raza Manchega.

Segundo premio Hermanos Calle González de Quintanilla San García Lote Berlichón Awasi.

Tercer premio: Faustino Corralejo, de Fuenteodra. Lote Berlichín Churra.

Sección tercera. Lote de 4 primalas de 1-2 años.

Primer premio Hermanos Calle González de Q S. García Lote Berlichón - Awasi.

Segundo premio Teófilo Corralejo de Fuenteodra. Lote Berlichón Churra

Tercer premio Faustino Corralejo, de Fuenteod,a. Lote Berlichón Churra.

Sección cuarta Lote de cuatro corderas de 6 meses a 1 año.

Primer premio Explotación agrícola «La Ventosilla» Lote Romanoff Manchega

Segundo premio Hermanos Calle González Lote Berlichón-Awasi.

Tercer premio Desierto. (Sin concurrencia).

CAMPEONATO

Campeonato de sementales Miguel Güemes Sáinz, de Robredo Temiño.

Campeonato de lote de ovejas de dos años en adelante Fidel Rodrigo Güemes, de Atapuerca.

Campeonato de lote de primalas de uno a dos años: Hermanos Calle González de Quintanilla San García Lote Berlinchón Awasi

Campeonato de lote de corderas de seis meses a un año Lot Romanoff Machga presentado por la Explotación Agrícola «La Ventosilla» de Gumiel del Mercado.

La Publicidad escrita, es la única que se puede volver a leer

Es la que ofrece

Diario de Burgos

junto a su gran difusión

EL DOMINGO SE CLAUSURO EN BURGOS EL II SIMPOSIUM DE ESPELEOLOGIA

Han asistido representaciones de diversas provincias

El domingo tuvo lugar el acto de clausura del II Simposium Regional de Espeleología, que se ha celebrado en nuestra ciudad, en la Casa de Cultura, durante los días 12, 13 y 14, organizado por la Federación Castellana Norte de Espeleología y el grupo espeleológico «Nipnargus de Burgos y con la colaboración de la Junta de Castilla y León, Diputación Provincial, Ayuntamiento de Burgos, Instituto de Formación Profesional «Enrique Flórez» y la Caja de Ahorros Municipal

Este acto de clausura fue presidido por María Rosa Díez y Pinillo, presidenta de la Federación Nacional Juan Antonio Bonilla como representante del presidente de este organismo, quien resaltó la celebración de este simposium como una forma importante de conocerse y reunirse para poder intercambiar conceptos sobre la espeleología y, así poder unificarles sobre la base de los que se tienen y se quieren «Es importante salir de los grupos a veces cerrados, para dar a conocer los trabajos que se han hecho muchas veces con muy pocos medios materiales» Con estas palabras del vicepresidente de la Federación se dio por clausurado este Simposium

Acudieron representantes de la Federación Castellano Norte, de Barcelona, Canarias, Madrid y Bilbao

El II Simposium de Espeleología ha consistido en una serie de sesiones de trabajo, donde se han expuesto estudios de los grupos asistentes al mismo. Hay que resaltar la participación canaria con unos trabajos sobre formaciones volcánicas del archipiélago canario, que han sido consideradas como primicias en este campo.

Otras de las ponencias importantes han sido las relativas a la provincia de Burgos con la aportación de datos nuevos sobre unas especies descubiertas en el Norte de Burgos.

El profesor Gregorio del Hoyo ha participado con una importante exposición «Normalización», sobre la simbología de las cavidades «Se trata de fijar y unificar criterios en lo referente a las representaciones gráficas en la ejecución de planos relativos a la espeleología, así como elementos e instrumentos de dibujo a utilizar», nos han indicado.

«Puenteviesgo y «Altamira»

Como complemento de las actividades que se han desarrollado durante el Simposium figura una exposición como muestra representativa de lo que es la espeleología. En ella figuraban trabajos sobre la provincia de Burgos, Valladolid y Palencia

También se incluía una maqueta sobre la evolución de un macizo kárstico con un circuito interno de agua y unos muñecos equipados con el material necesario para la práctica de la espeleología

Los organizadores han contado con la ayuda de alumnos y profesores del Instituto de Formación Profesional «Enrique Flórez». El éxito ha sido tan importante que es probable que la exposición se convierta en itinerante y recorra centros escolares de la ciudad y provincia.

Esta ha sido la primera vez que se ha celebrado en Burgos.

Al final de las sesiones se proyectaron películas y audiovisuales de gran interés general. Entre ellos el audiovisual «Fuentemolinos» una cueva de conglomerado situada en Puras de Villafranca, cerca de Belorado que tiene cuatro kilómetros de longitud y está considerada como la cuarta del Mundo y la segunda de España, en extensión de este material.

En la anterior edición, la ciudad elegida fue Logroño y para la próxima está previsto que se celebre en Valladolid.

M.C.D. 2018

INTERESANTE EXPOSICION SOBRE LA HISTORIA DE BURGOS A TRAVES DE SU ARQUITECTURA

Instalada en el Colegio de Arquitectos de Madrid

Madrid (Colpisa). — Bajo el título de «Burgos, edificado» se ha inaugurado una exposición en la sede del Colegio Oficial de Arquitectos de Madrid, que permanecerá abierta hasta finales de este mes. La muestra ha sido dirigida y elaborada por José Luis García Grinda y Carmen Martín Garrido, con la colaboración de los Servicios Histórico y de Publicaciones del C.O.A.M. El fin de este minucioso trabajo es mostrar la historia de la provincia de Burgos y de sus gentes a través de las construcciones que se encuentran ubicadas en su territorio.

La exposición se encuentra dividida en tres grandes bloques: la arquitectura, los núcleos y los conjuntos territoriales. Aparte de la literatura recogida en murales, las informaciones se complementan con mapas y fotografías correspondientes a los enunciados. Aunque ya ha sido abierta para el público, oficialmente se inaugurará el próximo jueves.

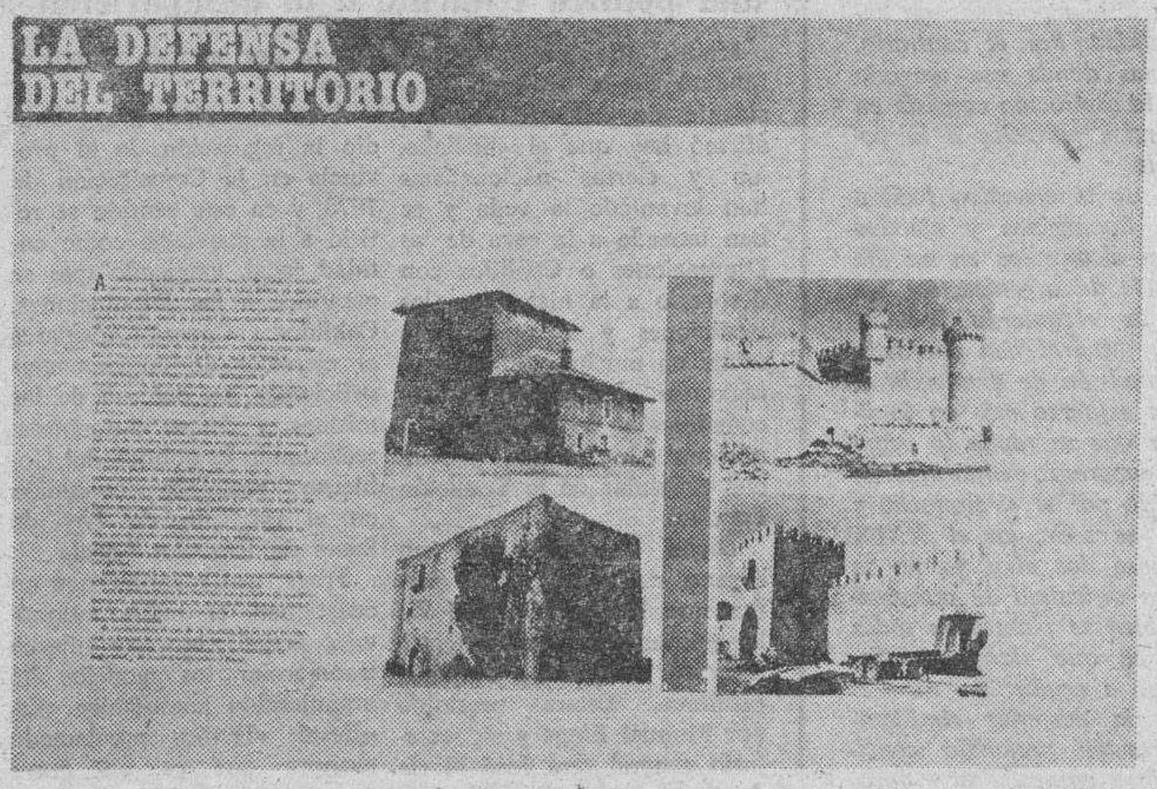

El apartado dedicado a «la arquitectura» se encuentra ordenado en base a tipologías funcionales habitualmente admitidas. Existe una «arquitectura religiosa» (monasterios y conventos), una «arquitectura civil» (Ayuntamientos, lugares de recreo hospitales, etc.) y una arquitectura de «residencia» con la vivienda rural de carácter «localista o autóctono», prolongación de la casa cántabra y del caserío vasco, que abarca desde la modesta vivienda del pequeño agricultor o pastor hasta el palacio de la familia señorial.

A través de la exposición se aprecia que el patrimonio burgalés es cuantioso y desconocido, está cifrado en 663 conjuntos artístico históricos.

Para esta exposición se han seleccionado dieciocho núcleos de los mil doscientos existentes en la provincia. Primeramente, se escogieron aquellos con mas de mil habitantes: Burgos, Medina de Pomar, Espinosa de los Monteros, Miranda de Ebro, Briviesca, Villadiego, Castrojeriz y Lerma. Después se eligieron a los que sin llegar a los mil habitantes pero con interés histórico: Ahedo de Butrón, Pesquera de Ebro y Pineda de la Sierra.

En relación con «el territorio» en la exposición, se describe cómo la situación de Burgos, dentro del plano peninsular, ha hecho de él a lo largo de la Historia un solar estratégico de gran importancia. Aún en la actualidad Burgos sigue siendo una provincia de «cruce de caminos», por donde pasa el eje central que une Madrid con Irún y los que comunican las tierras del Oeste con el Este, como la carretera nacional Burgos-Santander, Burgos-Portugal, Logroño-Vigo, etc. También se expone en este apartado, cómo la mala planificación nacional de una política de desarrollo industrial ha ocasionado la despoblación y la emigración de la provincia. El mayor abandono de habitantes se produjo alrededor de los años 60, dejando desiertos pueblos enteros o con poblaciones envejecidas muy por encima de la media nacional. Burgos descendió en el período 1960-81, de 503 a 373 municipios. —

Elisa GARCIA

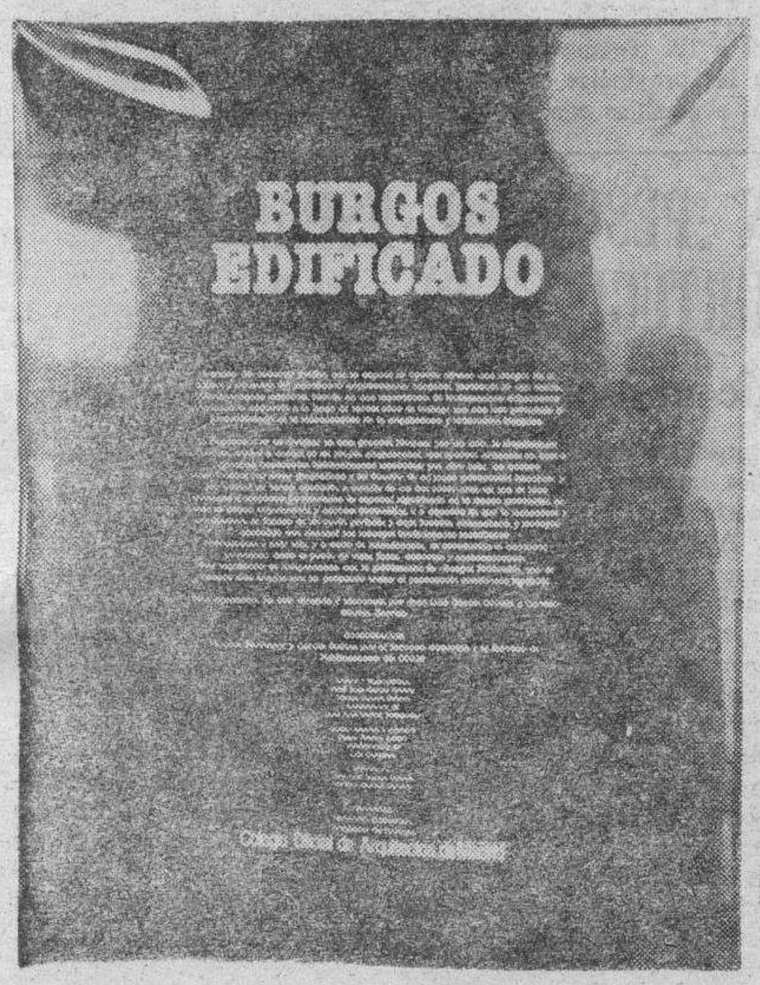

Organizado por el COAM

MESA REDONDA SOBRE «BURGOS EDIFICADO»

El Colegio Oficial de Arquitectos de Madrid a través de su Comisión de Cultura ha organizado para el próximo jueves, 18 de Octubre una mesa redonda sobre el tema «Burgos edificado»

La mesa redonda completa la exposición que sobre este mismo tema se viene presentando en la sala de exposiciones de dicho colegio en Madrid. A la mesa redonda asistirán entre otros, el director general de Patrimonio Cultural de la Junta de Castilla y León Enrique Baquedano; el arquitecto territorial de la Consejería de Educación y Cultura por Valladolid Angel Luis Fernández Muñoz; los arquitectos José Luis García Fernández y José Luis García Grinda; la directora del Centro Nacional de Información Artística del Ministerio de Cultura, Aaceli Pereda el presidente de la delegación del COAM en Burgos Gonzalo Sebastián y el presidente de la Comisión de Cultura del COAM Jaime Tarruell que actuará como moderador.

La mesa redonda se celebrará en la planta baja del Colegio de Arquitectos de Madrid a partir de las 7,30 horas.

ASAMBLEA GENERAL DE CARNICEROS BURGALESES

En la tarde de ayer, en el local de la Caja Rural provincial, se celebró una asamblea general de los carniceros burgaleses.

El objeto de la reunión no fue para tratar del tema de los mataderos, que es el que últimamente ha ocupado mayor atención y comentarios dentro del ámbito provincial. Sin embargo, referido a Burgos capital no hay problema en ese orden.

Lo tratado en esta asamblea tuvo por objeto la consideración de diversos aspectos relacionados con la venta de carne picada y de salchichas, la cual ha sido objeto de prohibiciones y de nuevas normas por parte de las autoridades sanitarias, ya que según los informes presentados por la Organización de Consumidores y Usuarios, la carne picada no reúne, en su conjunto, las condiciones precisas para la comercialización en la mayoría de los casos.

Durante la asamblea se trató de esta cuestión y de otros aspectos, a fin, de fijar las posturas de los industriales carniceros que, en conjunto, consideran que cumplen las normas sanitarias correspondientes

Manifestación de remolacheros celebrada en Valladolid

Protestaron contra la política del Gobierno en este sector

Valladolid (Efe). — Unos 5.000 agricultores se manifestaron el domingo en Valladolid para protestar contra la política agraria del Gobierno en el sector remolachero.

La manifestación, autorizada por el Gobierno Civil de Valladolid, fue convocada por «Jóvenes Agricultores», «Unión de Federaciones Agrarias de España» (UFADE), «Confederación Nacional de Agricultores y Ganaderos» (CNAG) y la Confederación Nacional Española de Cultivadores de Remolacha y Caña Azucareras (CNECRCA).

Las Asociaciones convocantes que se retiraron recientemente de la mesa negociadora que estudiaba los problemas del sector remolachero, han exigido del Ministerio de Agricultura, Pesca y Alimentación que la Administración Central financie todos los excedentes de remolacha de la presente campaña.

En la manifestación, a la que se han sumado también organizaciones empresariales agrarias como la Asociación Empresarial Provincial de Agricultores de Valladolid (AEPA), se exhibieron pancartas en contra de la política agraria del Gobierno y algunas alusivas a la persona del ministro de Agricultura, Pesca y Alimentación, Carlos Romero.

V OTOÑADA CULTURAL

BRILLANTE ACTUACION DEL GRUPO TEATRAL INFANTIL «LOS BAUTOS», DE QUINTANILLA DEL AGUA

Mañana, concierto de la Orquesta Sinfónica de Lieja, en el Avenida

El pasado domingo, a primera hora de la tarde, el grupo teatral infantil «Los Bautos» de Quintanilla del Agua ofreció una magnífica representación en el Centro Creativo Cultural «Francisco Salinas».

La actuación estaba programada dentro de la Otoñada Cultural «Padre Manjón» que organiza el Ayuntamiento de Burgos a través de la Comisión de Cultura y Enseñanza.

Para esta semana se anuncian destacados acontecimientos dentro de la Otoñada

Mañana, miércoles, a las ocho y cuarto, en el Teatro Avenida actuará la Orquesta Sinfónica de Lieja. El jueves está prevista la presencia en Burgos del Coro Monteverdi y Camerata de Hamburgo con la misa en si menor de Juan Sebastián Bach Será a las ocho y cuarto de la tarde en la Santa Iglesia Catedral

El sábado 19 en el antiguo Monasterio de las Bernardas actuará el Coro de Niños Cantores de Hungría, también a las ocho y cuarto.

M.C.D. 2018

CRONICA POLITICA

POTENCIA DE SINTESIS Y SINTESIS DE POTENCIA

Madrid, (Colpisa). — La proximidad del XXX Congreso socialista y, especialmente, la de la fecha de eleccción provincial de delegados, han prestado dinamismo a las actividades de la corriente «Izquierda socialista», que hoy por hoy, aunque minoritariamente, representa las esencias del PSOE por encima —o por debajo— del pragmatismo de su dirección. La reunión que miembros de esta corriente, procedentes de diversas provincias, han celebrado el pasado fin de semana en la sede ugetista madrileña de la calle Maldonado, ha sido en ese sentido expresiva de una inquietud que actualmente se concreta en la denuncia de las presiones del aparato oficialista del partido para evitar a última hora, antes de que el XXX Congreso se celebre, dar formal cumplimiento a los acuerdos tomados hace más de un año en la conferencia de organización. Los «críticos» del PSOE esperan, de todos modos, asegurarse la representación de casi el 20 por ciento de los delegados de dicho congreso, que en cifras redondas vendría a equivaler a unos 180 delegados de los 700 que se darán cita en aquél a mediados de Diciembre. Uno de los factores que acentúa el descontento de «Izquierda Socialista» ha sido la manera de elaborarse oficialmente la llamada ponencia de síntesis, que en teoría tenía que recoger los puntos de vista expresados por la corriente en los congresos provinciales, donde obtuvo la preceptiva cantidad de votos, pero que no ha reflejado tales criterios, hasta el punto de que los «críticos» no la llaman ponencia de síntesis, sino síntesis de la ponencia oficial.

Ahora se pretende en el seno de «Izquierda socialista» que la ponencia de síntesis se contraponga con la suya en las provincias donde esa corriente obtenga mayoría para la elección de delegados, de tal manera que pueda convertirse esta última ponencia en enmienda de totalidad. Por el contrario, en las provincias donde esa mayoría no se obtenga, la aspiración consiste en plantear enmiendas parciales a la ponencia oficialista.

Para recabar de la ejecutiva federal una aplicación homogénea y efectiva de los acuerdos alcanzados en su día en la conferencia de organización, los representantes de «Izquierda Socialista» reunidos en Madrid han acordado nombrar una comisión de 8 miembros. Se trata de un esfuerzo más en la línea de impedir que se repita lo acontecido en el congreso extraordinario, también conocido por el «Veintiocho y medio». Como se sabe, en el XXIX Congreso de hace dos años ya no se planteó ninguna dificultad de representación, o más bien se plantearon todas en la medida en que «Izquierda Socialista» se negó a acudir.

Precisamente la posterior conferencia de organización pretendió conciliar a los sectores enfrentados y aprobó fórmulas participativas que ahora parecen en trance de no ver la luz dentro del XXX Congreso de Diciembre.

De momento, el principal acuerdo adoptado por la «Izquierda Socialista» reunida en Madrid, consiste en reprobar dentro del congreso, la gestión de la actual ejecutiva federal del PSOE, a la que se acusa de practicar una política «seguidista» respecto a las decisiones del Gobierno.

Lorenzo CONTRERAS

FRAGA: EL SOCIALISMO Y CIERTOS SECTORES ESTAN A LA CAZA DE DIPUTACIONES Y CABILDOS

«Hemos proclamado siempre que es un grave error promover una política tendente a la desaparición de la provincia»

Madrid (Europa Press). — Manuel Fraga Iribarne, presidente de Alianza Popular, afirmó hoy que el «Socialismo y ciertos nacionalistas han levantado la veda y se han lanzado a la caza de las Diputaciones o Cabildos con desprecio a la historia, a las tradiciones y al mayoritario sentir en muchas de nuestras regiones», durante el acto de constitución de la Comisión nacional de política provincial e insular de la Coalición Popular.

Dicha Comisión será un órgano de coordinación permanente de la actividad de los grupos populares en Diputaciones, Cabildos y Consejos insulares. Estará presidida por Manuel Fraga y su secretario general será José María Aznar, coordinador del área de autonomías, provinciales y provincial de A.P

La Comisión, según manifestaron a «Europa Press» fuentes aliancistas, acordó manifestar su más rotundo rechazo a la regulación que de la provincia e islas contiene el proyecto de ley de bases de Régimen Local, sobre el cual —añadieron— ejercerán las oportunas acciones en las Diputaciones, Cabildos y Consejos insulares.

INTERVENCION DE FRAGA

Durante su intervención, el presidente de Alianza Popular, afirmó que «se pretende por una parte convencernos que la provincia es algo antihistórico; y por otra que la provincia no tiene cabida en la organización territorial diseñada por nuestra Constitución».

A continuación, Fraga estudió la regulación de la provincia en la Constitución de 1978, y en este sentido se refirió a la provincia como entidad local, exigiendo que se garantice a las Diputaciones, Cabildos y Consejos insulares el ejercicio de competencias suficientes, en defensa de las mismas y de su autonomía, rechazando la política del Gobierno socialista contenida en el proyecto de Ley de Bases de Régimen Local.

Fraga, tras recordar que no cuestionan el mapa autonómico actual, sino que quieren transformar los modelos de organización autonómica, manifestó: «Hemos proclamado siempre que es un grave error promover una política tendente a la desaparición de la provincia, hemos advertido que no se enriquecería el hecho regional debilitando el provincial, sino justamente al contrario. Ahora es el momento de adoptar las correspondientes iniciativas y a ello hemos de dedicar nuestro esfuerzo».

El presidente de A.P. concluyó: «Nosotros no recogemos ficticios ecos del pasado, apostamos por la sustancial continuidad de una historia que como nuestra, asumimos, no despreciamos ningún impulso de reforma y mejora, los alentamos. No enfrentamos a una clase contra otra, ción política de la coalición, ni a las regiones entre sí, ni a las provincias contra éstas, ni a aquéllas con los Municipios. Queremos una España integrada y solidaria, de todos, por todos y para todos».

FRAGA, ALZAGA Y FONTAN ESTUDIARAN EN LA COALICION CON COALICION POPULAR

Madrid (Efe). — Manuel Fraga, Oscar Alzaga y Antonio Fontán, presidentes de los tres partidos de Coalición Popular —A.P., P.D.P., y U.L.—, se reunirán esta tarde para tratar de la coordinadijo a «Efe» el presidente de U. L., Antonio Fontán.

El lugar y la hora del encuentro no han sido facilitados. En Alianza Popular y en el Partido Demócrata Popular aseguran que el encuentro es para «celebrar el cumpleaños de Antonio Fontán», que es el que invita y el que, por tanto, sabrá lo que piensa proponer a sus compañeros.

Según Fontán, la reunión es «una ratificación pública del propósito de colaboración que existe entre los partidos que componen la coalición». Los encuentros de presidentes de los partidos incluidos en la Coalición Popular, añade Fontán, deberían institucionalizarse, como un medio de coordinación permanente.

«El debate sobre el estado de la nación —agregó el señor Fontán— se va a celebrar en pocas fechas, y para la intervención de Fraga es preciso que las posiciones de los partidos de la Coalición estén suficientemente coordinadas».

LA REFORMA DE SAINZ DE ROBLES

LA NUEVA DEMARCACION JUDICIAL DESCONGESTIONARA LA JUSTICIA EN GRANDES CIUDADES

Cierre de juzgados en pueblos y traslado a zonas «saturadas»

Madrid (Colpisa, por Fernando Barciela). — En su intervención ante la Comisión de Justicia del Congreso, Federico Carlos Sáinz de Robles, presidente del Consejo del Poder Judicial, ha denunciado el «absurdo estado de la demarcación judicial» de ser la gran culpable de la lentitud que sigue existiendo en ciertas áreas de la Justicia.

Casi todos los profesionales del Derecho, desde procuradores de Tribunales y abogados, pasando por los mismos jueces se han venido quejando estos últimos años contra una situación en la que ciudades como Madrid, Barcelona, Sevilla, Bilbao o Valencia carecen de jueces suficientes cuando en numerosos pueblos, principalmente del centro de España, hay juzgados abiertos en los que no entra más que un asunto a la semana.

Hasta ahora, el Consejo del Poder Judicial ha venido poniendo parches en esta situación al abrir nuevos juzgados en ciudades que han experimentado gran crecimiento en los últimos años. Pero estas aperturas de juzgados son lentas porque exhiben leyes especiales y procedimientos administrativos complejos. El Consejo tiene un nuevo a de cómo deben estar distribuídos los Juzgados a lo largo y a lo ancho de España, con el que parece estar de acuerdo el Ministerio. La redistribución de Juzgados, con lo que significa de apertura de salas nuevas y cierre de salas inútiles, no se pondrán en acción hasta aprobada la Ley Urbánica del Poder Judicial. Un texto que tenía que haber sido aprobado antes del verano del 83 y que todavía no ha empezado a ser discutido en las Cortes.

Según fuentes del Consejo que hemos consultado, tan sólo el cierre de los juzgados inútiles y el traslado de sus jueces a zonas de fuerte actividad judicial podría incrementar de golpe en cerca de un 20 por ciento la capacidad de la Justicia española para aceptar y resolver pleitos.

En la nueva demarcación de la Justicia española, se abrirán nuevos juzgados, principalmente en las zonas costeras. Provincias como la de las de la Comunidad valenciana, Málaga, Granada, en el País Vasco, Cantabria y en algunas zonas de Asturias, además de las zonas costeras de Cataluña, tendrán nuevos Juzgados. En cambio toda una serie de juzgados serán cerrados en las provincias del centro, en Galicia y Extremadura. Decenas de juzgados de distrito en pueblos del centro de España desaparecerán.

Por poner un ejemplo, extraído de los informes del Consejo del Poder Judicial, algunos pueblos que podrían verse sin juzgado podrían ser: En la Audiencia de Cuenca, Alcaraz, Villanueva de los Infantes, Casas Ibáñez, Almadén, Belmonte La Solana, etc. En la de Burgos: Villadiego, Agreda, Almazán, Medinacelli. En la de Cáceres: Valencia de Alcántara, Fregenal de la Sierra, Jerez de los Caballeros, Jarandilla, Llerena.

ROCAMBOLESCA HUIDA DE UN PESQUERO ESPAÑOL RETENIDO EN EL PUERTO PORTUGUES DE FARO

Pesaba sobre él una sanción de unos siete millones de pesetas

Faro (Efe). — El pesquero «Marisco Moguer XXI», de matrícula de Isla Cristina (Huelva), escapó la pasada noche del puerto de Faro (Sur de Portugal), en donde se encontraba retenido desde que fue capturado el pasado 8 de Septiembre por faenar ilegalmente.

El «Marisco Moguer» fue capturado por una patrullera de la Marina portuguesa cuando faenaba a ocho millas de la costa Sur de Portugal, frente a Monte Gordo. El pesquero, José Vázquez Martín fue sancionado por todo ello con una multa de siete millones de escudos (unos 7.7 millones de pesetas), que le fue comunicado el pasado primero de Octubre.

La fuga del «Marisco Moguer XXI» consistió en un episodio rocambolesco, según ha podido saber «Efe» en fuentes bien informadas de Faro.

La embarcación se encontraba amarrada, por un lado, al pesquero «Marquesa de Tilde» y, por otro, al «Pomares», ambos españoles. Los tres pesqueros, abarloados entre sí, quedaban finalmente abarloados también a una patrullera portuguesa.

A bordo del «Marisco Moguer» quedaba sólo un tripulante, apodado «El Sevilla» que, tras observar los movimientos del marinero de guardia de la patrullera, recabó la ayuda de algún otro miembro de la tripulación para poner en marcha el motor del pesquero, soltar las amarras y hacerse a la mar.

El «Marisco Moguer XXI» entró ya en el puerto de Isla Cristina donde fue recibido con entusiasmo, según se ha podido saber en Faro.

El pasado mes de Enero se registró una fuga a la inversa. El pesquero portugués «Alga» logró burlar la vigilancia del puerto de Isla Cristina y hacerse a la mar hasta su base, en Bilbao.

El comandante del puerto de Faro, capitán Horacio Estello, de Nápoles, estudia la posibilidad de desmontar en el futuro piezas de los motores de los pesqueros capturados para evitar así que se repitan acciones como la de anoche.

Secadora Miele: 3 grandes diferencias

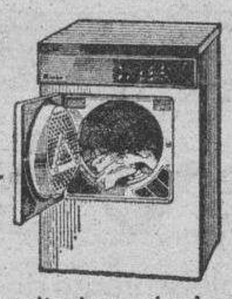

Rendimiento: Acepta la carga completa de su lavadora. Gracias al tambor de giro reversible, la ropa queda suelta y esponjosa. Dispositivo antiarrugas.

Solidez: Carcasa de esmaltado exclusivo especialmente resistente e inalterable.

Precisión: Control constante de la humedad por medio de un circuito electrónico con sensores.

Miele

Para quien lo bueno es esencial.

Distribuidor:

electrogás

C/ Lain Calvo, 35 ★ Telf. 206615

OPOSICIONES AUXILIARES DE LA ADMINISTRACION DE JUSTICIA

- 660 PLAZAS.
- EN BURGOS, VEINTICINCO.
- MECANOGRAFIA, TAQUIGRAFIA Y TEMAS TEORICOS.
- GRAN EXITO DE ESTE CENTRO EN LA ANTERIOR OPOSICION: 6 ALUMNOS APROBADOS. NUMERO 1 DE PAMPLONA: JOSE MANUEL ORTEGA GONZALEZ, Y NUMERO 1 DE BILBAO: MARIA CARMEN RUIZ HUIDOBRO.
- MATRICULATE EN EL CENTRO QUE POR LA ELEVADA CUALIFICACION PROFESIONAL DE SU PROFESORADO TE OFRECE LAS MAXIMAS GARANTIAS DE APROBAR.
- COMIENZO INMEDIATO.

INFORMACION Y MATRICULA:

ACADEMIA CASTILLA

SAN COSME, 6, 1.º

y en ARANDA DE DUERO, San Antonio, 6.

M.C.D. 2018

MAÑANA ESTAN PREVISTOS TRES ASCENSOS A TENIENTES GENERALES

Se trata de los generales Rodríguez Ventosa, Buigues Gómez y Gautier Larrainzar

Pasarán a ostentar mando de Capitanías Generales

Madrid (Efe). — Los generales de división Fernando Rodríguez Ventosa, José Buigues Gómez y Fernando Larrainzar serán nombrados capitanes generales, previo ascenso a tenientes generales.

El Consejo de ministros del próximo miercoles podría aprobar los citados ascensos, según indicaron a «Efe» fuentes de la Defensa.

El teniente general Fermín Casado ostentó la titularidad de la Capitanía General de la VIII Región Militar, con sede en La Coruña, hasta el pasado día 8 en que por edad pasó a la situación «B» y el capitán general de la II Región Militar, con sede en Sevilla, Ricardo Rivas Nadal, pasó a dicha situación el día 13

El capitán general de la V Región Militar, Manuel Alvarez Lalba, pasará a la «B» el próximo día 13 de Noviembre.

En el Consejo de ministros del día 17 en el de la próxima semana se decidirán los ascensos y los nombramientos de nuevos capitanes generales de La Coruña y Sevilla, dijeron las citadas fuentes.

Los ascensos a tenientes generales, paso previo para su resignación como capitanes generales, recaerán en los números uno de cada Arma: por Infantería, José Bigués Gómez; por Artillería, Fernando Rodríguez Ventosa y por Ingenieros, Fernando Gautier.

El actual director de la Guardia Civil, teniente general José Sáenz de Santamaría cumplirá la edad reglamentaria para figurar en la situación «B» el día 11 de Noviembre.

A primeros de año, pasarán a la reserva activa el jefe del Estado Mayor de la Defensa, almirante Angel Liberal Lucini y el jefe del Estado Mayor del Ejército, José María Sáenz de Tejada.

El general de división Fernando Rodríguez Ventosa nació el 28 de Noviembre de 1923 en Villanueva y Geltrú (Barcelona) e ingresó en la Academia General Militar en Julio de 1942

Diplomado de Estado Mayor y en técnicas de armamento es, también, especialista en cohetes misiles. Graduado en el Colegio de Defensa británico, realizó el curso de mandos superiores en los Estados Unidos.

Es representante militar de España en la Alianza Atlántica (OTAN) desde el 12 de Noviembre de 1982.

Fernando Gautier Larrainzar nació en Guadalajara el 31 de Mayo de 1924 e ingresó en el servicio el 9 de Agosto de 1942.

Actualmente es comandante general de Melilla. Anteriormente desempeñó, entre otros destinos, la Jefatura de Estado Mayor de la VI Región militar (Burgos) y la de la Comandancia General de Melilla.

El general de división, José Buigués Gómez nació en Cartaya (Huelva) el 17 de Marzo de 1922 e ingresó en la Academia General Militar en 1942.

Ha sido gobernador militar de Huesca y en la actualidad es jefe de la Brigada de Infantería Mecanizada número XI.

MAS DE DOCE COMISIONES VIGILARAN EL CUMPLIMIENTO DEL A. E. S.

Corcuera y Almunia informan a los delegados ugetistas de los términos establecidos en este Acuerdo

Todos los objetivos, según el ministro, buscan l creación de empleo

Madrid, (Efe). — Más de una docena de comisiones y comités mixtos Gobierno- CEOE-UGT vigilarán el cumplimiento de todo lo pactado en el Acuerdo Económico y Social, según se prevé en el propio texto del AES.

Entre las cuestiones que se estudiará en estos Comités figuran algunas de las más polémicas de las negociaciones del AES y en las que las partes no lograron ponerse de acuerdo durante los tres meses de reuniones

Sobre la Seguridad Social, el Acuerdo prevé la creación de una comisión tripartita Gobierno-UGT-CEOE para la reforma de este organismo y que deberá examinar, en el plazo de tres meses, el actual sistema de Seguridad Social para hacer propuestas al ejecutivo.

Para la adaptación de la legislación laboral española a la vigencia en la comunidad, cuestión que estuvo a punto de hacer fracasar el acuerdo, los firmantes acordaron la creación de una comisión paritaria, a través de la cual, y en el plazo de seis meses, UGT y la Patronal elevarán sus propuestas al Gobierno.

Para la vigilancia del fondo de solidaridad de 60.000 millones de pesetas destinado a crear empleo, el AES prevé la formación de un comité tripartito.

El AES también recoge, a petición del propio Felipe González la creación de un consejo asesor del presidente del Gobierno a constituir durante la vigencia del AES.

EXPLICACION DEL A.E.S.

Madrid (Europa Press).— El ministro de Trabajo, Joaquín Almunia, y el representante de la Ejecutiva de UGT, José Luis Corcuera, explicaron esta mañana en la sede madrileña de la AISS ante unos 600 delegados del Sindicato socialista, los términos del Acuerdo Económico y Social que recientemente firmaron el Gobierno, la Patronal y el propio Sindicato UGT.

La reunión, que duró más de cinco horas, comenzó con una larga exposicion de Corcuera, en la que hizo un detallado repaso de los puntos contemplados en el acuerdo, del que dijo era «el más complejo y más completo que jamás ha firmado la UGT y el que tiene mayor contenido social de cuantos se hayan podido firmar incluso por otros sindicatos».

Destacó del mismo y como logros sociales que era la primera vez que en un acuerdo de este tipo se cuestionaron temas que influian en los presupuestos generales del Estado, que no se habia limitado a establecer «meras cláusulas de revisión salarial», y que se contemplaban aspectos tendentes fundamentalmente a la reactivación económica por medio de la incentivación de la inversión.

LOGROS DEL AES

El miembro de la Ejecutiva de UGT comentó como logros importantes del acuerlo la inclusión de la cláusula de revisión salarial, el mejor tratamiento fiscal a las rentas más bajas, la creación de una comisión fiscal, la creación de un fondo social dotado con 60.000 millones para crear nuevos puestos de trabajo, los conciertos con el INEM, la revalorización de las pensiones. La posibilidad de mejorar la gestión de la Seguridad Social y la Inclusión por vez primera también, de la revisión salarial para los funcionarios de la Administración pública».

DESPIDO LIBRE

Explicó que el articulo 17 del AES manifiesta «solamente la voluntad del Gobierno de armonizar la legislación laboral española al acervo comunitario, y estamos dispuestos a discutir la directriz que en este sentido dictó la Comunidad. Para ello los firmantes elaboraremos al Gobierno las correspondientes propuestas, a través del informe que elaborará una Comisión en el plazo de seis meses».

Señaló que es falso decir que en el articulo 17 se plantea el despido libre, como hacen algunas organizaciones que firmaron otros acuerdos y que sin embargo, éste no lo han firmado.

EL MUSEO DEL PRADO SE AMPLIA CON EL PALACIO DE VILLA HERMOSA Y EL DEL EJERCITO

Madrid, («Europa Press»). El ministro de Cultura, Javier Solana, anunció, en una rueda de prensa celebrada esta tarde, que el Museo del Prado se ampliará con el palacio de Villahermosa, antigua sede de la Banca López Quesada y el actual Museo del Ejército. El ministro hizo estas declaraciones ante los miembros del Patronato del Museo del Prado y ante el director del mismo, Alfonso Pérez Sánchez, y el director general de Bellas Artes, Dionisio Hernández Gil.

Al mismo tiempo, Javier Solana anunció que el Museo del Prado a partir del 1 de Enero de 1985, gozará la plena autonomía que había perdido a partir del año 1936. La autonomía está prevista en la Ley de Presupuestos Generales del Estado para el próximo año

Por lo que se refiere a la ampliación del Prado, el ministro de Cultura señaló que el palacio de Villa Hermosa costará 1.500 millones de pesetas, que serán aportados por el Estado. El palacio de Villa Hermosa estuvo a punto de ser derribado y ha sido objeto de petición por distintos organismos del Museo del Prado.

Por lo que se refiere al Museo del Ejército, Javier Solana dijo que irá a parar a otro lugar de Madrid, si bien no se ha determinado dónde se ubicará.

DIA HISTORICO

Calificó el ministro de día histórico el de hoy, ya que el Museo del Prado pasa a la plena autonomía y es ampliado con el Museo del Ejército y el palacio de Villa Hermosa.

Las fechas históricas del Museo del Prado son: 1819, año en que se crea el Museo; 1869, cuando se constituye como Museo Nacional y 1912, cuando se crea el Patronato.

Javier Solana mostró su satisfacción por este hecho y señaló que el Gobierno ha querido dar este salto importante a pesar de las dificultades económicas actuales.

El presidente del Patronato, Justiniano Azcárate, indicó que era un día de gran satisfacción para el Patronato y subrayó la responsabilidad que a partir de ahora contrae este organismo.

El director del Museo del Prado Pérez Sánchez, dijo que se había satisfecho una petición que se venía realizando durante años y que a su vez asumía la responsabilidad que le correspondía.

CIERRE DE «EL PRADO» DURANTE SEIS HORAS

Madrid, «Europa Press». Desde las nueve de la mañana a las tres de la tarde de hoy 16 de Octubre, permanecerá cerrada toda la planta baja del Museo del Prado, con excepción de la sala 75, rotonda de Adriana (sala 74) —donde se exhibe «Las Meninas» de Velázquez y del acceso a la cafetería, según nota oficial de esta pinacoteca.

«La excepcional medida dice la nota viene forzada por la ausencia de 23 trabajadores durante el referido período de tiempo, convocados a un acto previo de conciliación en la sede del Instituto de Mediación, Arbitraje y Conciliación (IMAC) del Ministerio de Trabajo».

La Reina inaugura las obras del renovado Hospital de la Princesa, en Madrid

Madrid (Efe). — La Reina ha inaugurado hoy las obras de renovación del Hospital General del Estado que vuelve a recuperar su antiguo nombre: «Hospital de la Princesa»

Doña Sofía, acompañada por el ministro de Sanidad, Ernest Lluch, descubrió una placa conmemorativa del acto en la que se recoge un fragmento de la carta de Isabel II impulsando la creación del Hospital.

Según recordó en el acto inaugural el doctor Varela, uno de los doctores más antiguos del centro, el Hospital se puso en marcha en 1851 para conmemorar el nacimiento de la princesa Isabel Francisca, primogénita de la Reina Isabel II.

Las obras del edificio de Diego de León, su actual sede, comenzaron en los años 20, a donde se trasladó el hospital en 1956

El ministro de Sanidad Ernest Lluch recordó en su intervención las vicisitudes de la recuperación y ha destacado como lo nuevo se entronca en lo viejo en un proceso de consolidación.

La Reina doña Sofía recorrió las nuevas instalaciones del centro y departió en la planta de ginecología con algunas de las enfermas.

El acto concluyó con la entrega de condecoraciones al personal al servicio del Hospital.

GARAICOECHEA REITERA QUE «NO DIMITIRA»

Según Sudupe, el PNV necesita «revisar su ideología»

Vitoria (Europa Press). — El presidente del Gobierno vasco, Carlos Garaicoechea, declaró esta mañana en Vitoria que no tiene intención de dimitir de su cargo, aunque no llegue a alcanzarse un acuerdo en el seno del Consejo Vasco de Finanzas, que esta tarde se reúne por última vez.

Garaicoechea afirmó que «yo puedo tener la voluntad, la fortaleza, la tranquilidad, la serenidad mayor imaginable, y la tengo mayor, si cabe, que nunca pero yo no puedo afrontar circunstancias que en cualquier país, en cualquier Gobierno, en cualquier parlamento, puedan impedir desarrollar sus funciones».

«Pero eso —puntualizó— no significa, en absoluto, que yo tenga que dejar mi cargo, todo lo contrario»

En relación a los comentarios que afirmaban que Garaicoechea está propiciando una división interna en el seno del PNV, el presidente del Gobierno vasco manifestó: «Quiero dejar muy claro que este «lendakari», y este nacionalista jamás contribuirá con un gesto o una actitud suya a que la división cunda en el PNV».

SUDUPE: EL PNV NECESITA REVISAR SU IDEOLOGIA

Vitoria (Efe). — El presidente del Euskadi Buru Batzar del PNV, Román Sudupe, ha dicho que su partido tiene necesidad de plantearse seriamente un proceso asambleario en donde se estudie a fondo y se revise, si es necesario, su ideología.

En unas declaraciones afirma que, en su opinión, Garaicoechea no dimitirá y seguirá como lendakari: «Por nosotros no quedará: tiene todo nuestro apoyo».

Román Sudupe reconoce que existe interés en controlar el partido: «Es evidente que algunos quieren incrustar a personas de confianza dentro del aparato del mismo» y añade que «es posible» que existan fobias personales dentro del PNV.

Sobre ETA, el presidente del PNV piensa que todo debilitamiento de esa organización terrorista es positiva para Euskadi «y las acciones policiales que tiendan a ese debilitamiento son también positivas aunque a nadie se le oculta que sigue existiendo un problema político de fondo que no quedaría solucionado ni con la aniquilación de ETA».

Por último, Román Sudupe piensa que el Rey puede jugar un papel institucional importante en la creación de la estructura que respetando el autogobierno que reclama Euskadi pueda conectar con el resto del Estado.

M.C.D. 2018

UN BANCO QUE NO QUIERE CLIENTES ABRE SUS PUERTAS EN BURGOS

En el Banco Urquijo Unión damos más importancia a la persona como tal, que a su condición de cliente. Por eso el nombre y apellidos es lo primero que queremos conocer.
Después sus necesidades financieras. Personas, en definitiva, que necesitan resolver sus problemas con la ayuda de personas cualificadas.
Por eso nuestra filosofía está basada en el conocimiento mutuo y el trato personal.
Ahora en Burgos, ya puede Vd. contar con el apoyo profesional de cada una de las personas que integran el equipo de Banco Urquijo Unión y podrá comprobar cuál es la diferencia entre una relación meramente comercial y otra de auténtica colaboración personal.

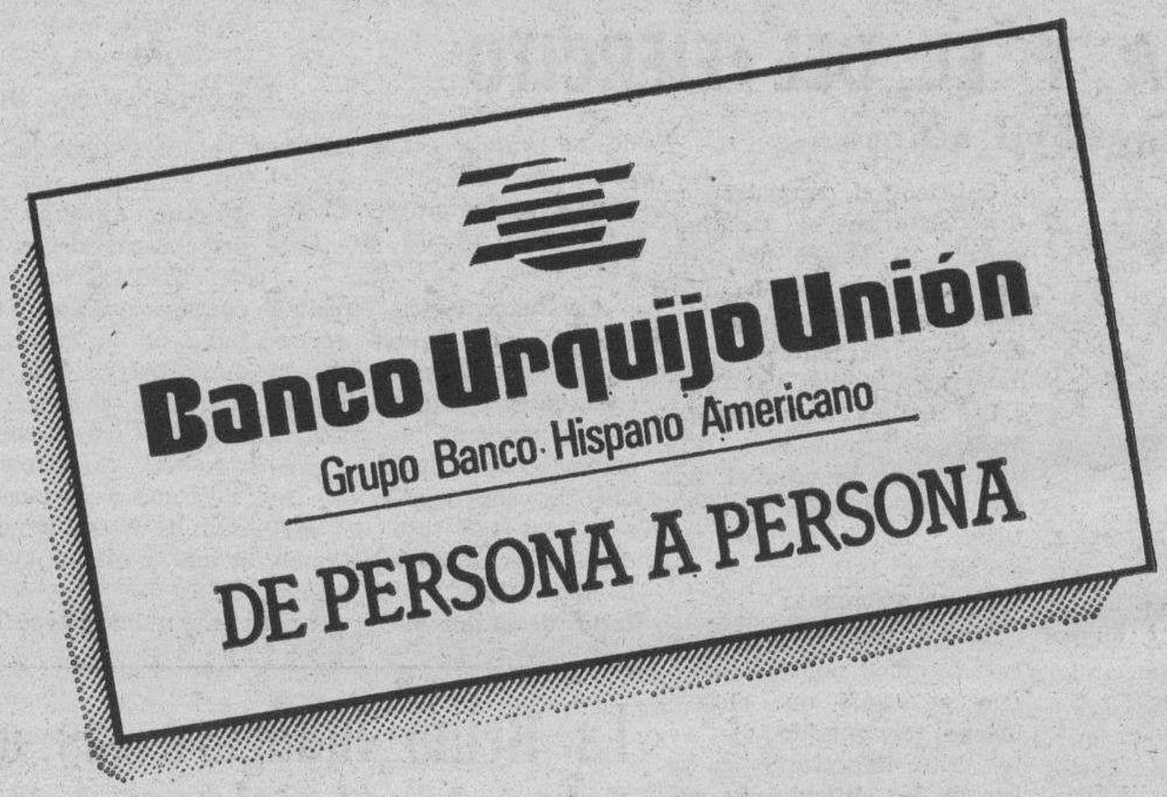

Estamos esperándole en Burgos,
Plaza de José Antonio, 25. Teléfono 26 91 42

M.C.D. 2018

Diario de Burgos
MEDALLA DE ORO DE LA CIUDAD

ESPECIAL DEPORTES

Martes, 16 de Octubre de 1984

PERDIO, PERO NO DEFRAUDO

Comenzó la temporada en Primera División «B». En el Polideportivo «El Plantío» se inició con el partido Tizona-Cajabilbao. Finalizó con triunfo vasco y, pese a ello, el aficionado no salió defraudado. Eso al menos se dejó ver en muchos. En otros, resignación y, en todos, nueva esperanza para este Tizona que acusó el haber comenzado los entrenamientos el pasado 3 de Septiembre. En la foto observamos a De la Fuente peleando bravamente por el balón.

Fue el mejor de su equipo que, estuvo a siete puntos de desventaja sobre su rival. Se rozó el «milagro», aunque al final el electrónico, que todo hay que decirlo, hizo justicia. Claro que el cinco vasco no fue tanto como se había anunciado. En esta primera jornada, el primer líder es Peñas Huesca. El gran favorito. — (Foto FEDE).

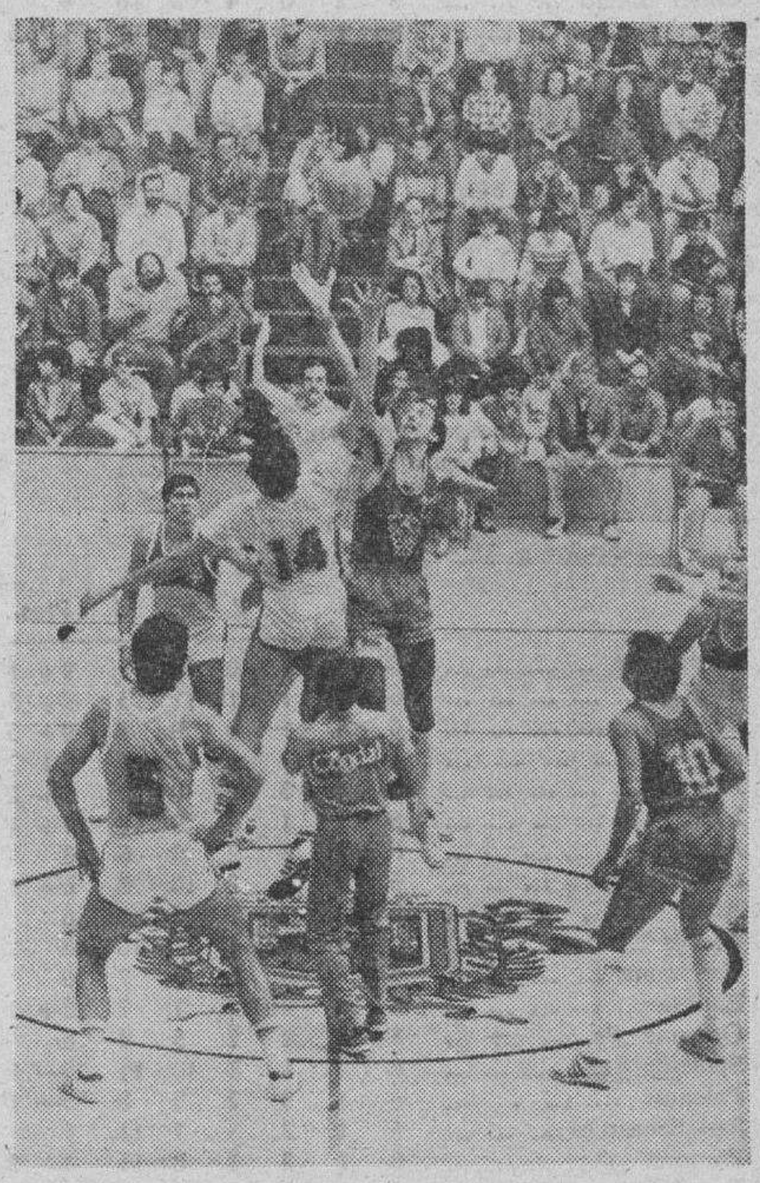

LA SELECCION ESPAÑOLA, A ESCENA

Como saben nuestros lectores, desde el pasado sábado, la selección española de fútbol se encuentra concentrada en Alcalá de Guadaira (Sevilla). Miguel Muñoz, prepara «a tope» a los elegidos para esta primera fase clasificatoria del Mundial 86. Mañana miércoles, en el «Benito Villamarín» España se enfrenta al País de Gales, a partir de las nueve de la noche con televisión en directo. Los ensayos, la estrategia y los planes son los «menús» de estos días. En la imagen Rincón, Víctor, Señor y Carrasco ponen a prueba sus dotes en los ensayos de faltas.

- Negativa jornada para Arandina, Salas y Deportivo Mirandés
- El alemán Langer ganó con facilidad el Open de España de Golf
- Quinielas: Muchos acertantes en la de fútbol. Ninguno en la de hípica
- Cal y arena para los equipos burgaleses en Regional Preferente
- Buen comienzo del «Diego Porcelos» en la Liga Nacional de Rugby
- Volvió a vencer el Autocid al Calasancio, esta vez, a domicilio

LAS QUINIELAS REGISTRAN UN DESCENSO DE 6.000 MILLONES

Madrid (Colpisa). — Un descenso brutal, pero no por ello imprevisto, viene registrando la recaudación semanal de las quinielas, debido al boicot que sobre las mismas mantiene la Liga profesional al silenciar el calendario de Liga como medida de presión para conseguir un incremento en el porcentaje de las apuestas, del 1 por ciento que reciben ahora al 5 por ciento que piden. Se estiman en unos 6.000 millones de pesetas la cifra que por esa causa han dejado de recaudar las quinielas en las siete jornadas que se llevan celebradas en esta temporada La cantidad recaudada esta temporada. en esas siete jornadas de quinielas. es de 6.312.581.230 pesetas El pasado año. en el mismo número de jornadas, se recaudaron 10.899.648 135 pesetas

La diferencia real entre las cifras recaudadas la pasada temporada y esta en las siete primeras jornadas es por tanto de 4.587.123.225 pesetas. Pero esta diferencia se incrementa considerablemente hasta llegar a los 6.000 millones si se tiene en cuenta que el Patronato de Apuestas Mutuas Deportivo Benéficas estimó un incremento de un 10 por ciento para esta temporada si las quinielas se hubiesen desarrollado con normalidad. Este incremento por otro lado si hubiese habido normalidad seguramente se hubiese superado ya que en la temporada anterior. en la 1982-83 por el mismo número de jornadas se registró un incremento superior al 23 por ciento

Las cifras son elocuentes y al mismo tiempo preocupantes Todas las partes implicadas en la distribución de los ingresos de las quinielas se ven considerablemente afectadas y reducidas las cantidades a percibir, según el porcentaje que les corresponde.

EL BEMBIBRE, TAN SOLO UNA MURALLA

Después de sesenta minutos el Burgos rompió la muralla del Atlético Bembibre. El once berciano tan sólo fue eso: una muralla. En la imagen vemos hasta siete hombres y eran pocos porque durante esos minutos apuntados todo el equipo ni siquiera salió de su parcela La voluntad de los jugadores locales y sus ganas de convencer tuvieron el premio de los goles. Cuatro exactamente. — (Foto FEDE).

M.C.D. 2018

RESULTADOS Y CLASIFICACIONES

SEGUNDA DIVISION (A)

Bilbao Ath., 0; Mallorca, 2.
Sabadell, 4; Celta, 0.
At. Madrileño, 2; C. Sotelo, 0.
Salamanca, 6; Lorca 0.
Granada, 0; Cartagena, 0.
Tenerife 3; Castilla 0.
Coruña, 0; Logroñés 2.
Barcelona At. 0; Cádiz, 4.
Oviedo, 0; Las Palmas, 1.
Huelva, 1; Castellón, 0.

	J.	G.	E.	P.	F.	C.	Ptos.
Cádiz	6	4	2	0	12	3	10+ 4
Las Palmas	6	5	0	1	10	7	10+ 4
Huelva	6	3	3	0	10	5	9+ 1
Logroñés	6	4	0	2	11	7	8+ 2
Barcelona At.	6	3	1	2	8	8	7+ 1
Castilla	6	3	1	2	9	12	7+ 1
Mallorca	6	3	0	3	9	6	6
Castellón	6	3	0	3	11	8	6
Bilbao Ath.	6	3	0	3	9	8	6— 2
Sabadell	6	2	2	2	10	9	6
Celta	6	3	0	3	8	8	6
Salamanca	6	2	1	3	13	9	5— 1
Tenerife	6	1	3	2	8	8	5— 1
At Madrileño	6	2	1	3	5	6	5— 1
Lorca	6	2	1	3	8	10	5— 1
Cartagena	6	1	2	3	5	5	4
Coruña	6	1	2	3	7	12	4— 2
Granada	6	1	2	3	5	9	4— 2
Calvo Sotelo	6	2	0	4	3	16	4
Oviedo	6	1	1	4	7	14	3— 3

SEGUNDA DIVISION (B)

GRUPO PRIMERO

Palencia, 1; Binéfar, 1.
Sestao, 2; Barcelona, 1.
Alavés, 1; Arosa 1.
Compostela, 0; Endesa, 0.
Pontevedra, 3; Aragón, 0.
Avilés, 2; San Sebastián, 1.
Lérida, 2; Osasuna 1.
Tarragona, 2; Zamora, 1.
Erandio, 1; Figueras 1.
Sporting At., 1; Andorra, 1.

	J.	G.	E.	P.	F.	C.	Ptos.
Pontevedra	6	3	3	0	19	5	9+ 1
Binéfar	6	4	1	1	12	5	9+ 3
Sestao	6	4	1	1	9	5	9+ 3
Figueras	6	3	2	1	17	9	8+ 2
Aragón	6	4	0	2	8	8	8+ 2
Lérida	6	3	1	2	9	8	7+ 1
Andorra	6	2	2	2	8	6	6
Compostela	6	2	2	2	10	8	6+ 1
Arosa	6	2	2	2	6	5	6
Alavés	6	1	4	1	11	10	6
Tarragona	6	3	0	3	7	7	6
Endesa	6	2	2	2	7	7	6+ 2
Osasuna Pr.	6	2	2	2	5	6	6
Sporting At.	6	2	1	3	10	11	5— 1
Palencia	6	1	3	2	5	8	5— 1
San Sebastián	6	1	2	3	7	11	4
Zamora	6	1	2	3	8	15	4— 2
Erandio	6	1	2	3	8	15	4— 4
Avilés I.	6	2	0	4	8	18	4— 2
Barcelona	6	1	0	5	6	13	2— 4

SEGUNDA DIVISION (B)

GRUPO SEGUNDO

Linares, 4; Antequerano, 1.
Hospitalet. 3; Orihuela, 6.
Talavera, 0; Ceuta, 0.
Manacor, 0; Jaén, 1.
Linense 1; Albacete, 0.
Alcalá, 1; Badajoz, 0.
Levante, 1; Alcoyano, 0.
Jerez, 1; Marbella, 0.
R. Vallecano, 1; Parla, 2.
Poblense, 0; Algeciras, 1.

	J.	G.	E.	P.	F.	C.	Ptos.
Albacete	6	4	1	1	8	4	9+ 3
Linense	6	3	2	1	7	4	8+ 2
Levante	6	3	2	1	8	8	8+ 2
Orihuela	5	3	1	1	14	7	7+ 3
Ceuta	5	3	1	1	7	5	7+ 3
Algeciras	5	2	3	0	7	5	7+ 3
R Vallecano	6	3	1	2	12	9	7+ 1
Alcalá	6	3	1	2	5	5	7— 1
Alcoyano	6	3	0	3	7	4	6+ 2
Linares	6	3	0	3	10	8	6
Poblense	6	2	2	2	6	7	6
Parla	6	2	1	3	7	8	5— 1
Jaén	6	2	1	3	4	6	5— 1
Manacor	6	2	0	4	7	7	4— 2
Talavera	5	1	2	2	4	4	4— 2
Hospitalet	6	1	2	3	11	16	4— 4
Marbella	6	2	0	4	6	9	4— 2
Badajoz	6	1	2	3	5	8	4— 2
Antequerano	6	2	0	4	6	13	4— 2
Jerez	6	1	2	3	3	7	4— 2

TERCERA DIVISION

(GRUPO CUARTO)

Tudelano, 1; Tarazona, 1.
MIRANDES 0; Huesca, 1.
Barbastro, 3; Izarra 4.
Monzón 2; P Sport 2.
Arnedo, 2; Corellano 1.
Oberena 1; Ejea 0.
Chantrea 1; Alsasua 0.
Calahorra, 0; Sabiñánigo, 0.
Numancia 2; Alfaro 2.
Teruel, 0; Cibornero, 0.

	J.	G.	E.	P.	F.	C.	Ptos.
Izarra	7	5	1	1	12	9	11+ 5
Teruel	7	4	3	0	13	5	11+ 3
Huesca	7	4	2	1	9	7	10+ 4
Sabiñánigo	7	4	2	1	11	3	10+ 4
Arnedo	7	4	2	1	9	6	10+ 2
Tudelano	7	3	3	1	9	8	9+ 1
Ejea	7	4	1	2	21	9	9+ 3
Calahorra	7	3	2	2	12	10	8
Alfaro	7	2	3	2	16	16	7+ 1
Monzón	7	1	4	2	7	9	6+ 1
Oberena	7	2	2	3	4	5	6— 2
Numancia	7	2	2	3	10	10	6— 2
Tarazona	7	0	5	2	7	11	5— 1
Peña Sport	7	1	3	3	6	9	5— 1
Corellano	7	2	1	4	16	18	5— 1
Barbastro	7	2	1	4	14	14	5— 3
Chantrea	7	2	1	4	7	19	5— 3
MIRANDES	7	1	2	4	8	7	4— 4
Cibornero	7	0	4	3	6	11	4— 2
Alsasua	7	1	1	5	7	16	3— 3

(GRUPO OCTAVO)

Leonesa, 7; Coyanza, 1.
Astorga, 2; Ponferradina, 1.
Toresana, 1; Olmedo, 3.
SALAS 0; C. Olímpico, 1.
Valladolid Pr., 2; Universitario, 0.
Medinense 1; BRIVIESCA, 2.
Béjar 0; Salmantino 0
ARANDINA, 0; V Baños, 1.
Toreno 5; La Bañeza, 0.
BURGOS, 4; Bembibre 0.

	J.	G.	E.	P.	F.	C.	Ptos.
BURGOS	7	6	1	0	15	2	13+ 5
Leonesa	7	5	0	2	18	6	10+ 2
Ponferradina	7	4	2	1	15	3	10+ 4
Medinense	7	4	2	1	15	3	10+ 2
Toreno	7	4	2	1	13	7	10+ 2
Salmantino	7	4	1	2	9	4	9+ 3
C Olímpico	7	3	2	2	10	9	8+ 2
Venta de Baños	7	4	0	3	10	10	8+ 2
Bembibre	7	3	2	2	11	11	8+ 2
Olmedo	7	3	1	3	11	16	7+ 1
Astorga	7	2	3	2	7	6	7— 1
Valladolid Pr.	7	3	1	3	13	7	7— 1
Béjar	7	2	2	3	7	10	6— 2
BRIVIESCA	7	2	1	4	7	6	5— 1
Toresana	7	2	1	4	8	17	5— 3
ARANDINA	7	2	1	4	7	9	5— 3
Coyanza	7	2	0	5	7	23	4— 2
Universitario	7	1	2	4	8	15	4— 2
La Bañeza	7	1	1	5	6	19	3— 3
SALAS	7	0	1	6	1	10	1— 7

• GOLEADORES •

Jornada: Séptima
Goles: Veinticinco.
Penaltys: Cuatro. (Rubén Cano, dos goles; Camacho, fuera, y Mestre, detiene el meta).

CLASIFICACION

Con cuatro: Carlos (Barcelona At.), Rus (Logroñés), Céspedes (Lorca), Manolo (Sabadell) y Lanao (Salamanca).

Con tres: Milardovic (Tenerife), Saavedra (Las Palmas), Mejías I y Mejías II (Cádiz), Juliá (Castilla), Gilberto (Celta), Crespo y Zacharsky (Recreativo), Lotina (Logroñés), Martinovic (Salamanca) y Marañón (Sabadell).

Con dos: Gabino (Logroñés), Pastos, Mestre e Ibeas (Castellón), Villarroya (Barcelona At.), Vallina y Blanco (Oviedo), Marián (Celta), Lasaosa y Rubén Cano (Tenerife), Paquito (Granada), Pardeza (Castilla), José Luis (Deportivo), Santi y Farias (Las Palmas), Escobar (Cádiz), Juanín (At. Madrileño) Riado (Mallorca) y Abajo (Salamanca).

Con uno: Quique Tomás y Muñoz (At Madrileño), Costa y Alcelay (Sabadell) De las Heras, José Manuel, Gálvez y Mel (Castilla), Orellana, Gabi, Javi y Márquez (Recreativo), Juan Angel, Bezares y César (Salamanca), Ramón, Andrés, Pablo Alonso, Brizzola y Vicente (Deportivo), Lope Acosta y Caamaño (Oviedo), Aguiriano Elguezábal, Aguirre, Ronda, Lázaro, Carlos y Chirri (Bilbao Ath.), Villacreces, Nani e Iraola (Calvo Sotelo) Cortés, Contreras y Lucas (Celta), Huertas, Rodríguez Andrés, Paco y Amorós (Cartagena) Julio Merayo y Chroix (Granada), Cortina, Vijinovic, Francis y Benito (Cádiz) Contreras, Alexis y Tito (Las Palmas) Colás y Mendilíbar (Logroñés), Salvuri, Crespo, Cazorla, Bonet, Tono Ferrero, Higuera y Delgado (Mallorca), Víctor Nando Botella Beltrán y Alcáñiz (Castellón) Balboa, Marín, Sisamón y Puñero (Lorca), y Luis (Tenerife).

PROXIMA JORNADA

PRIMERA DIVISION

Valencia Atlético Madrid
Hércules Murcia
Sevilla Español
Real Madrid Málaga
Athletic Bilbao Elche
Santander Zaragoza
Gijón Betis
Barcelona Real Sociedad
Valladolid Osasuna

SEGUNDA DIVISION (A)

Castilla Huelva
Castellón Bilbao Athletic
Cádiz Sabadell
Cartagena Atlético Madrileño
Lorca Oviedo
Mallorca Coruña
Logroñés Salamanca
Celta Granada
Las Palmas Barcelona Atlético
Calvo Sotelo Tenerife

TERCERA DIVISION

(GRUPO IV)

Izarra - MIRANDES

(GRUPO VIII)

Coyanza BURGOS
Universitario SALAS
BRIVIESCA Valladolid Promesas
La Bañeza ARANDINA

REGIONAL PREFERENTE

TRESPADERNE-Tudela
ROA-Pollos
Villada-LERMEÑO
AT. BURGALES-Peñafiel
VILLADIEGO-PRADOLUENGO
Guardo-VILLARCAYO

Muchos acertantes

Madrid (Efe). — La primera jornada de quinielas, en la cual figuraban partidos de la Liga italiana, se ha destacado por los muchos acertantes que se han producido en las tres categorías y por los bajos premios económicos que van a recibir.

La recaudación ascendió a 604.393.875 pesetas y al término del escrutinio el reparto de premios ha quedado de la siguiente manera:

1.277 de 14 resultados que percibirán 86.770 pesetas.
20.427 de 13 a 5.424.
146.869 de 12 a 754.

ATALANTA CREMONESE	1
AVELINO ASCOLI	1
COMO - UDINESE	1
LAZIO - NAPOLI	x
MILAN ROMA	1
SAMPDORIA FIORENTINA	1
TORINO INTER	x
VERONA JUVENTUS	1
BARI MONZA	1
EMPOLI - BOLOGNA	x
PADOVA CATANIA	1
PERUGIA GENOVA	x
SAMBENEDET CAGLIARI	1
TRIESTINA PARMA	1

QUINIELA HIPICA

NO HUBO PLENOS

Las sorpresas que se produjeron en las carreras de caballos celebradas en el hipódromo de La Zarzuela dejaron la quiniela hípica sin acertantes de seis resultados, por lo que para el próximo domingo los plenos contarán con un fondo acumulado de 27.081.937 Ptas.

Terminado el escrutinio provisional definitivo, con cinco resultados hay 18 acertantes, que cobrarán a razón de 1.504.502 pesetas, la mayor cantidad pagada hasta el momento a los premios de segunda categoría. La recaudación ascendió esta semana a 98.476.500 pesetas.

La quiniela hípica ganadora es la siguiente:

1.ª carrera: (3) «Pisueña's Witch».
2.ª carrera: (14) «Eder».
3.ª carrera: (4) «La Casta».
4.ª carrera: (2) «Puxao».
5.ª carrera: (9) «Higinio».
6.ª carrera: (15) «Jano».

M.C.D. 2018

Ante el partido España - Gales

MIGUEL MUÑOZ DIRIGIRA HOY EL ULTIMO ENTRENAMIENTO DE LA SELECCION

Sevilla (Colpisa). La selección española de fútbol, que mañana, miércoles, se enfrentará en Sevilla a la de País de Gales, en partido previo al Mundial-86 continúa su preparación con normalidad ante dicho encuentro. Los jugadores españoles se entrenaron ayer por la mañana en el campo de Alcalá de Guadaira y el seleccionador nacional, Miguel Muñoz, tiene previsto realizar la última sesión de preparación mañana por la noche, en el mismo escenario del partido ante País de Gales, en el campo del «Benito Villamarín». Después de este entrenamiento, según aseguró, Miguel Muñoz facilitará la formación inicial del conjunto español.

La representación española para este encuentro no registra novedad alguna desde el momento en que se concentró en el parador nacional de Oromana, en la localidad sevillana de Alcalá de Guadaira. El seleccionador nacional ha podido realizar hasta este momento el programa previsto y sólo resta por conocer el equipo que se enfrente a país de Gales.

A las diez y cuarto de la mañana del lunes, se inició la sesión de entrenamiento del equipo nacional. El entrenamiento apenas duró unos 50 minutos y se desarrolló en el campo de Alcalá de Guadaira, ante unos 500 aficionados. La sesión de trabajo consistió en una serie de ejercicios físicos, dirigidos por Manuel Delgado Meco, nuevo preparador físico del primer equipo nacional y que también desarrolla esa función en todos los conjuntos del actual campeón español, el Athletic de Bilbao Miguel Muñoz, en la parte técnica, se encargó de ensayar diferentes lanzamientos de balón a la portería contraria, principalmente a balón parado, como si del saque de una falta se tratase.

A las once y media de la mañana estuvo ya concluida la sesión de trabajo matinal de hoy martes. Los jugadores se trasladaron al lugar de la concentración, donde almorzaron y por la tarde fueron sometidos a baño y masaje. Mañana, martes está previsto el último entrenamiento previo al partido, a la misma hora y en el mismo escenario del encuentro. Miguel Muñoz, aunque se da ya por seguro que tiene decidido el equipo español, quiere apurar hasta el último instante, por si se produce cualquier contrariedad, para facilitar la alineación de España frente a País de Gales.

En Sevilla comienza ya a incrementarse el interés por este partido, el primero que disputa España correspondiente a la fase clasificatoria del Mundial-86, que se celebrará en dicho año en Méjico. El partido se juega en el campo del Betis, el «Benito Villamarín», posiblemente como recuerdo y homenaje al que disputaran España y Malta y en el que la selección española, además de marcar 13 goles, consiguió la clasificación para la fase final de la Eurocopa, disputada el pasado mes de Junio en Francia, y en la que el equipo nacional se proclamó subcampeón de Europa. El encuentro servirá además de pequeño respiro, económico a todas luces, para un Betis prácticamente desahuciado por sus deudas. No extraña, por tanto, que la influencia de su presidente, Gerardo Martínez Retamero haya sido decisiva para que este partido se dispute en su campo. El presidente del Betis es vicepresidente de la Liga profesional y con influencia ascendente en la propia Federación Española, sobre todo con su presidente, Pablo Porta, con el que comparte a alguna partida de dominó.

Este será, por otro lado, el último partido internacional de España en la etapa presidencial de Pablo Porta, que debe abandonar su actual cargo el 30 de Noviembre, fecha en que el futuro español, a nivel federativo, contará con un nuevo presidente, mientras tanto los jugadores españoles todavía no han recibido la liquidación de los ingresos correspondientes a España por su participación en la pasada Eurocopa. El detalle es más que posible que se le recuerde a Pablo Porta cuando el mismo día del partido llegue a Sevilla.

Los que llegaron esta tarde a la capital andaluza fueron los de la expedición de País de Gales. Se hospeda en un hotel sevillano próximo al campo del «Sánchez Pizjuán». Su técnico tiene previsto entrenarse mañana, martes, en el «Benito Villamarín» y después, al igual que Miguel Muñoz, facilitar la formación inicial de sus equipos.

«FALTAN CAMPOS DE FUTBOL»

Madrid (Logos). — (Por Juan Pinedo). — Hablando de este tema Miguel Muñoz nos ha vuelto a repetir que no hay tantos campos en España, sobre todo en el invierno donde jugar, declara Muñoz, la verdad del caso, nos decía, es que tanto Escocia como País de Gales e incluso Islandia, son países acostumbrados a jugar en campos pesados y encharcados y que sería concederles cierta ventaja llevar a la selección al País Vasco o a Galicia. Por otra parte, él vuelve a insistir en lo del calor del público y nos decía que ya hoy día, ni Madrid ni Barcelona vibran con la selección como este público de Andalucía, de ahí que lo normal sea que se vuelquen las actuaciones de la selección española por esas tierras en la franja mediterránea hasta Valencia.

Refiriéndose al hecho concreto de la localización de escenarios también nos dijo que lo normal es que la Federación consulte con el seleccionador, sin embargo, hemos observado que en la mayoría de los casos la Federación anuncia la localidad donde se va a jugar y siempre o casi siempre le pilla un tanto fuera de juego a Miguel Muñoz Hoy cuando ya le hemos dicho y sabía donde se iba a celebrar el España-

Miguel Muñoz y Miera, un tándem para ese camino hacia el Mundial 86. En la fotografía vemos a los dos. ¿Qué estarán pensando?

EN LA FASE DE CLASIFICACION

PAIS DE GALES, ESCOCIA E ISLANDIA, RIVALES PARA LA SELECCION ESPAÑOLA

Madrid (Efe). — Con País de Gales como primer rival, España comenzará, en el estadio «Benito Villamarín» de Sevilla, su andadura en el XIII Mundial de fútbol —que se disputará en Méjico en 1986— en la que también habrá de vérselas con Escocia e Islandia

Hasta la fecha, el balance de España en las 9 fases de clasificación disputadas es de dieciocho victorias, ocho empates siete derrotas. 70 goles a favor, 35 en contra y 5 clasificaciones, desde el 11 de Marzo de 1934 ante Portugal y en el estadio de «Chamartín», hiciera su debut.

La última confrontación que España ha tenido en una fase de clasificación fue contra Yugoslavia, en Belgrado, el 30 de Noviembre de 1977, un gol de Rubén Cano dio el pasaporte para el Mundial de Argentina.

En las fases de clasificación para los distintos Mundiales, España tuvo ocho seleccionadores que utilizaron un total de 389 jugadores.

Los máximos goleadores de España en las nueve fases de clasificación son Luis Lángara con siete goles, Kubala y Di Stéfano con cuatro, y Pereda Zarra, Gárate y Amancio con tres tantos

De los treinta y cinco goles que España ha encajado dos fueron autogoles y ambos significaron derrotas. El primero se lo metió Iríbar contra Eire en Dublín el 5 de Mayo de 1965 El segundo fue obra de Benito ante Rumania en Bucarest el 16 de Abril de mil novecientos setenta y siete.

El resumen de los partidos jugados por España en casa fuera y en terreno neutral, es el siguiente:

	J	G	E	P	G	C
Casa	15	11	4	0	49	14
Fuera	15	6	3	6	18	18
Neutral ...	3	1	1	1	3	3

Los rivales con los que España ha de enfrentarse en esta fase de clasificación del Mundial de Méjico son conocidos de nuestra selección:

- País de Gales: Se enfrentó en una sola ocasión. Fue en 1961 y en partidos de clasificación para el Mundial de Chile. El balance fue favorable a España, con una victoria, un empate, tres goles a favor, dos en contra y la eliminación de País de Gales.
- Escocia: Contra los escoceses, los españoles también lucharon en una ocasión en la fase clasificatoria del Mundial de Suecia, con balance negativo para España, pues pasó Escocia. Fue en 1957.
- Islandia: Es el único rival nuevo para España en estas fases de clasificación, aunque ya la tuvo como enemigo en las de la Eurocopa-84 El balance es de dos partidos, dos victorias, dos goles a favor y ninguno en contra.

LA SELECCION DE GALES

Porteros:

Neville SOUTHALL, equipo, Everton.
Eddie NIEDZWICKI, del Chelsea.

Defensas:

Neil SLATTER, del Bristol Rovers.
Kevin RATCLIFFE, del Everton.
Peter NICHOLAS, del Crystal Palace.
Alan DAVIES, del Manchester United.
Dave PHILIPS del Manchester City.
Joey JONES, del Chelsea.

Centrocampistas:

Jeremy CHARLES, del Queens Park Rangers.
Kenny JACKETT, del Watford.
Mickey THOMAS, del Chelsea.
Robbie JAMES, del Stoke City.

Delanteros:

Mark HUGHES, del Manchester United
Alan CURTIS, del Southampton.
Nigel VAUGHAN, del Cardiff City.
Bryan FLINN, del Burnley.

En coches de segunda mano, primero pregunte.

MINIMA Entrada

Mercado Nacional de Ocasión

Una entrada mínima. En el Mercado Nacional de Ocasión Renault, el 15% del valor del vehículo es suficiente como entrada. Y en el resto de la financiación también le damos las máximas facilidades. Garantizado.

Para su coche de segunda mano, primero pregunte en Renault.

RENAULT

M.C.D. 2018

LOS GOLES SALVARON EL PARTIDO

ESPECTADOR DE LUJO

Acompaña a estas líneas, la fotografía del guardameta del Real Burgos. ¿Cuál es el motivo? Lisa y llanamente fue durante noventa minutos un espectador de lujo. Esto da una idea de cómo circuló la cosa; o sea el partido Burgos-Atlético Bembibre. Bastón, con llamadas telefónicas de representantes de equipos interesándose por sus servicios, sería un aficionado más de cuantos estuvieron en las gradas de «El Plantío». Y es que el once berciano, estuvo durante sesenta minutos empeñado en hacer un cerrojo de época. Como cuando lo ponía en práctica la Real Sociedad en sus mejores tiempos.

El cancerbero burgalés, decimos nosotros, hasta se aburrió por su falta de trabajo que no de saber comandar las acciones defensivas. El once berciano, no creó grandes problemas. Tan sólo un disparo perdido y sin atino obligó al guardameta a emplearse «a fondo». Ese a fondo entrecomillado tiene doble intención porque el disparo careció de pólvora.

Bajo estas coordenados se desarrolló este partido. Una primera parte hecha para romper el frontón visitante y, una segunda, basada en esa brecha abierta por Carmelo. Su trallazo en el penalty ejecutado abrió la senda de los goles. A lo mejor si ese hueco se hubiese producido antes. los goles hubieran venido seguidos en mayor número. Se desinfló el Atlético Bembibre y se «olvidaron» de Bastón todavía más, mucho más. Ese dispositivo defensivo berciano, machacón y defendiendo el cerocismo, lo pagó a altísimo precio. Se fueron con cuetro goles. Alguno más pudo haber subido al marcador porque, en verdad, el Burgos lo mereció Tuvo que sudar mucho hasta romper la muralla. Una vez abierto el boquete, se acabó todo su poder defensivo y Bastón continuaba de espectador.

¿Se aburriría Bastón? Es posible. Esta victoria del Burgos deja claro que en este grupo octavo, salvo un par de equipos. el resto poco peligro pueden ofrecer. Quedó demostrado contra este once leonés. Por todo ello, esta goleada es fiel reflejo de las diferencias de unos y de otros. El marcador hizo justicia porque tantas veces fue el cántaro a la fuente que al final se rompió en cuatro «añicos». Y. pudieron haber sido muchos más. Lo dicho, el cancerbero local un espectador de lujo.

EL BURGOS TARDO SESENTA MINUTOS EN ROMPER LA MURALLA DEL BEMBIBRE (4-0)

Los leoneses se limitaron de forma machacona a defender su parcela y lo pagaron muy caro

Crónica de Angel LOPEZ OCHOA

Resultado. — Burgos 4 (Carmelo, de penalty, Chávarri (2) y Montero); Bembibre, 0.

Equipos: Burgos. — Bastón; Carmelo, Pacheta, Tamayo, De la Viuda; Esteban Martín, Sicilia II, Del Moral; Molinero, Ibáñez y Montero.

A los 25 minutos del primer tiempo, Chávarri por Molinero y en el ocho del segundo, Sicilia I sustituyó a Sicilia II.

Bembibre. — Silvan; Rivas, Serafín, Susi, Payer; Laiz, Herrero, Paco; Cape, Nines y Jorge.

Al inicio del segundo período, Pedro por Serafín y en el minuto 36 del primer tiempo, Santaya ocupó el puesto de Jorge.

Ambiente e incidencias. — Excelente temperatura, a estas alturas del calendario y una recaudación oficial de 450.000 pesetas. Siguen los palcos sin ser arregladas y, para colmo, algunos de ellos con excesivo «escombro». ¿Dónde estará la escoba? Buen ambiente en las gradas, sobre todo, en la segunda parte.

Arbitro. — Dirigió el partido el colegiado salmantino, señor Paradinas Rubio. Bien en líneas generales salvo el penalty señalado que no lo fue. A nuestro juicio lo pitó como compensación a otro que «era de libro» y se lo tragó en el área visitante. Cartulinas amarillas para Ibáñez (minuto 43), Pedro (6), Paco (19), todas ellas en la segunda parte.

— — — —

Como se temía el Atlético Bembibre vino a «El Plantío» con un fuerte dispositivo defensivo, un cerrojo a ultranza y un amontonamiento en su parcela que duró hasta el minuto sesenta del partido. De un partido que, salvo los goles, no estuvo en la línea de los anteriores. Sesenta minutos en continuos intentos de abrir hueco, una y otra vez, son demasiados minutos. Así, se hacía difícil que los de casa adquiriesen el nivel de otras jornadas, al menos aquí en «El Plantío». Y es que, el aficionado también tuvo su penitencia durante todo el primer periodo y quince minutos más del segundo acto. Lógicamente este sistema de lo que se dio en llamar defenso a ultranza pone sin destellos a quien debe arriesgar más, crea situaciones de cierto descontrol y alimenta la responsabilidad o el desatino. El gol no llega, pese al dominio abrumador, pese a esos disparos desde todos los ángulos y con todos los estilos.

La dura tarea de romper la malla berciana, perfectamente trazada y con unos marcajes, sobre todo en las bandas, fueron tejiendo esa telaraña que, se hizo francamente dificilísima e incordiante. Del Moral (minuto 15), Ibáñez (18) o Chávarri, nada más sustituir al Sub 20 Sicilia II, fueron los primeros disparos en aras de «mojar» El continuo bombardeo desde cualquier posición unido a esos tiros de sorpresa y desde fuera del área, no hicieron «pupa» a la fresco y poblada defensa leonesa. Jugaba a defender el cero a cero inicial olvidando de que en fútbol existe el contraataque (sólo estuvo en punta Nines) o mucho más sencillo, balones fuera «que vamos empatando». Así, lógicamente, el aburrimiento llegó a la grada. El bostezo también y, mientras tanto, en el césped un Burgos con todo su poder jugando más al deporte de la pelota que al fútbol. No había forma de introducir el cuero. Ni una fisura ni tan siquiera un despiste. El Bembibre seguía fiel a su «táctica» y el cuadro de casa presionando ante cierto desencanto de un buen número de aficionados.

Era inútil. Renunció por completo al juego de ataque el cuadro del Bembibre y, así, estimados lectores, se hace francamente difícil ver fútbol, deleitarse con jugadas, ver goles La llave para abrir el cerrojo estaba todavía oculta en el fondo de la telaraña. Así con cerocismo en el guarismo del marcador se llegaba al descanso No hubo forma de romper el dispositivo y, esto lógicamente, iría en detrimento del espectáculo. El Bembibre ni jugaba ni quería que jugara su opositor. En estas estuvimos durante cuarenta y cinco minutos interminables Por fortuna, el pitido del colegiado nos alivió de tanto apelotonamiento en un área: la visitante.

Y CARMELO ENCONTRO LA LLAVE DEL CERROJO

Todos los intentos por abrir boquete, ya hemos escrito, se irían al limbo y por eso cierta desazón rondó el ambiente de la grada. El Burgos ponía todo de su parte, absolutamente todo, pero contra once jugadores «alistados» para el patadón y tente en pie, se hace dificilísimo crear fútbol alguno. Las jugadas, aquellas que partían de atrás bien en las botas de los laterales De la Viuda y Esteban Martín para enlazarse con los centrocampistas, por regla general acaban en el «vacío». Una pierna suelta, un patadón al aire Aquello, señores lectores, era el antifútbol.

No, no era impotencia burgalesista. Sin embargo, su fe en la victoria tuvo su premio con cuatro goles que, dicho sea escrito de paso, salvaron el partido. Porque esos cuatro impactos hicieron olvidar sopor, cierto aburrimiento y más que algún bostezo. Carmelo sería el afortunado en encontrar la llave de la puerta. Una llave hecha a medida y hasta con arte Antes de que se abriera el cartón defensivo, Herrero, haría el primer chut del partido Corrió el minuto tres En el 39, Laiz, hizo emplearse a Bastón, un espectador más y de lujo Aquí acabó todo el potencial de artillería berciana. El Burgos,, fiel a su entrega, seguía buscando la llave. Con anterioridad, Montero enviaría el balón a las nubes. Y en el catorce, mano clarísima de Laiz, dentro del área e interfectando la trayectoria del cuero. Penalty de reglamento que no sería señalado Como compensación, un minuto después, señaló el castigo máximo en una internada de Ibáñez que él solito perdió su propio equilibrio

Penalty sorprendente, inexistente y todo lo que Vds. quieran La compensación, en su fondo dio la llave de la goleada Carmelo «a romper» hizo subir el primer gol de la tarde Era el uno a cero Por fin, esa muralla aguerrido sólo tenía arena en la otra parte. Tres minutos después, a los diecinueve, el segundo por mediación de Chávarri en un majestuoso pase de Sicilia I.

El cerrojo saltó en mil pedazos. El Bembibre perdió sus únicos papeles y comenzó su calvario. Se desinfló o mejor expresado lo desinflaron esos dardos del oponente Ya no hubo más frontones y fue cuando se vio clara calidad en las filas burgalesas que hasta entonces bastante trabajo tenían con abrir el filo del socavón. En efecto, porque entrarían dos tantos más.

El tercero a los veintinueve minutos, con Montero de autor, después de recibir otro pase precioso Acertó el serrano y salvo su tarde que en muchos lances era más bien negada Estaba el Burgos, al fin, a sus anchas Campeaba con mayor alivio aprovechando el desconcierto visitante aupándose con más coraje en busca de más goles Había que dejar satisfecha a la parroquia que, en los primeros cuarenta y cinco minutos con [illegible] más de la continuación, aguantó su propio calvario. Mereció la pena porque el susto sufrido en sus carnes al ver que no llegaban los goles tuvo premio [illegible] Bembibre, perdido, no cuajaba acción alguna de peligro Estaba roto porque todo su fuelle lo empleó [illegible] susodicha zona defensiva. Y pagó a alto precio la rotura del cántaro.

Llegaría el cuarto, a falta de cuatro minutos. Chávarri, peleón y resolutivo, luchó por un balón, hizo el [illegible] a sus oponentes y con esa rapidez de reflejos, propia de un futbolista joven, clavó en la red el estéril [illegible] Gol muy logrado y largamente aplaudido porque el aficionado lo recibió con mucha ilusión. Había bostezado demasiado tiempo. En ese primer período que sobró porque se hacía insoportable cómo el Bembibre de forma machacona y reiterativa, no salía de su viña. Lo quiso defender con tanto celo que se olvidó de lo demás. Y bien que lo lamentó.

Esos cuatro goles aligeraron la situación para dejar en el tintero ese gol anulado justamente a Montero en ese chut de Carmelo a la cepa del poste, en pleno [illegible] defensivo leonés. El júbilo de los cuatro impactos proporcionó las lógicas alegrías después de aguantar [illegible] chismos minutos confundido entre el juego de la pelota o el fútbol. Victoria por lo tanto holgada. Tardía, pero muy justa porque el Burgos siguió con su tónica de muchas frecuencias de destellos, aunque éstos se estrellaran en el cerrojo. Ese amontonamiento visitante estropeó la tarde con un cuadro local que, sin grandes alardes, volió a demostrar que es líder indiscutible que sigue invicto y hasta la fecha no ha encontrado rivales de entidad, al menos en su feudo. Como tal líder peleó. No obstante, se aburrió él mismo de tanto echar balones fuera del rival. Esto, a la largo contagia, pero [illegible] por mucho tiempo. Los disparos de fuera del área fueron síntoma de que este Burgos tiene otras armas cuando encuentra por el camino «fabricantes de murallas».

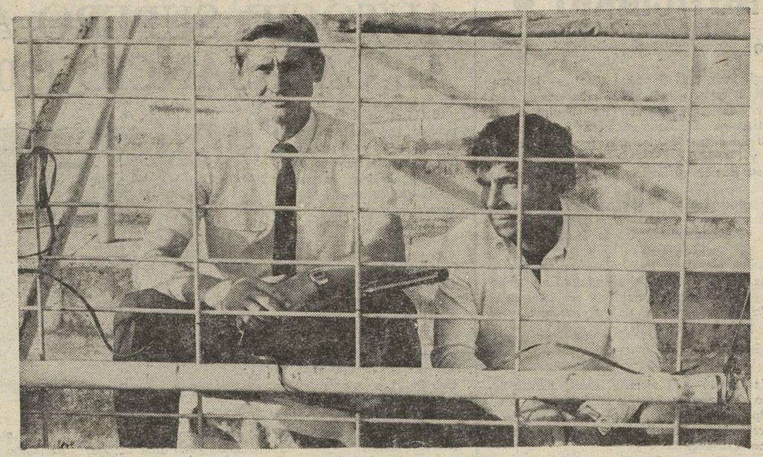

Aquí vemos a García Verdugo, en la grada de «El Plantío» junto a Betete, el fiel trabajador del cuidado del campo. El «míster» local ya cumplió su sanción. El domingo volverá a estar de forma oficial en el banquillo. Que se celebre el retorno. — (Foto FEDE).

EN LA SALA DE PRENSA

TARTILAN: «Sabíamos que el Burgos es el mejor del grupo»

G. VERDUGO: «Lo importante es crear ocasiones de gol»

Finalizado el partido la consabida «rueda de Prensa». Aquí, los entrenadores cuentan «su feria», dan sus opiniones y comentan muchas veces lo que pudo haber sido y no fue.

El entrenador del Bembibre para empezar comentó:

«Estábamos convencidos y sabíamos que el Burgos es el mejor del grupo. Era lógico que montáramos una buena defensa, cerrarnos para contrarrestar el dominio de los burgaleses. Era importante minar la moral de los delanteros locales. Tras el gol de penalty mi equipo se descompuso y luego cada cual iba por libre Por eso encajamos tantos goles Antes. el Burgos había tirado mucho pero sin acierto en todos los remates. Nos defendimos bien, hasta ese gol de penalty que, a mi juicio, no fue. Si éste no llega puedo decir que hubiese costado mucho más trabajo al Burgos habernos superado. Ese error arbitral fue la clave de nuestra derrota».

García Verdugo apuntó:

«Sufrimos hasta el gol del penalty, pero mi equipo supo buscar con voluntad el gol. Al fin llegó ¿Qué por qué me senté en el banquillo en el segundo tiempo? Bueno, en Tercera la información es más escasa Además el entrenador visitante es amigo mío y no ha dicho nada». Tuvimos muchas ocasiones de marcar porque se tiró más a puerta y lo importante es crear ocasiones de gol. ¿El resultado? Bueno, pudimos haber empatado, pero para conseguir goles hay que crear situaciones, muchas situaciones Ellos sólo tuvieron una y nosotros hicimos cuatro goles. Estimo que el resultado lo dice todo. ¿Irá a más el Burgos? Sí, creo que sí. Este equipo está capacitado para hacer mejores cosas. Más goles y crear espectáculo. En la plantilla, vuelvo a repetirlo, todos van a tener su oportunidad».

García Verdugo, siempre abierto al diálogo. Tiene muchas horas de vuelo y es difícil «pillarlo» en fuera de juego. Su equipo marcó cuatro goles más como premio a su codicia

El técnico local volvió a insistir, sin bolígrafos en riste que: «Si un equipo no tira con frecuencia a puerta se hace difícil marcar goles Ante el Bembibre, mis jugadores, lo han intentado. ¿Qué tardó en llegar el primer gol? Estoy de acuerdo, pero no nos hemos desanimado y al final hemos tenido el premio. Claro que unas veces se acierta y otras la suerte da las espaldas».

Total, García Verdugo, no podía ocultar que el equipo marcha. No está «a tope» comentó cuando se le preguntó sobre este tema. Lo cierto es que el Burgos, cuando abrió brecha, el resto fue coser y cantar. Y el domingo, a jugar contra el Coyanza que, en la última jornada contra la Leonesa perdió por ¡siete a uno!

Este fue el primer gol que marcó el Burgos. Así de bonito quedó. Habían pasado sesenta minutos y Carmelo de penalty abrió la cuenta. Luego, tres más. — (Foto FEDE).

Mercado Nacional de Ocasión

Nuestro Mercado Nacional de Ocasión le ofrece siempre "ocasiones de confianza": coches revisados y puestos a punto.
Esta semana le hacemos una oferta especial. Venga a vernos con toda confianza.

OFERTA DE LA SEMANA

Coche	Año	Entrada
Renault 4 TL	1981	117.000
Citroen Furgoneta	1980	99.000
Seat 124/1430	1978	87.000
Ford Fiesta	1979	119.000

SABADOS, ABIERTO TODO EL DIA

AUTOVICAN, S.A.
Alcalde Martín Cobos. s/n
CONCESIONARIO RENAULT

Montero intentó marcar «su golito» en varias ocasiones. Acertó en una y bien que lo celebró. El serrano sigue con su olfato de gol porque sabe estar «a la chita callando» donde un delantero debe de estar. Su tanto hace el número nueve en su cuenta particular. — (Foto FEDE).

M.C.D. 2018

• NOTICIARIO •

CICLISMO

Montreuil Sous Rois (Francia) (Efe). — El irlandés Sean Kelly se ha adjudicado el criterium de ases, de ciclismo, disputado hoy en un circuito de la localidad francesa de Montreuil, con un recorrido de 100,800 kilómetros en los que invirtió 2 horas, 3 minutos y 1 segundo.

El ciclista irlandés se impuso al sprint a un grupo de hombres en el que se encontraban los más rápidos del pelotón: el belga Vandenbroucke, el campeón del Mundo de fondo Criquelion, el francés Bernard Hinault y el plusmarquista de la hora Francesco Moser.

Sean Kelly, que hace unos días fue sancionado por doping en la clásica París-Bruselas, no acusó este duro golpe y demostró que hoy por hoy, es el más rápido en el sprint y no necesita productos prohibidos para imponer su ley.

GOLF

Valencia (Efe). — El alemán federal Langer ha conquistado el Open de España 1984, con un total de 275 golpes bajo par, tras disputarse hoy el cuarto y último recorrido en los links del club de golf de El Saler, en Valencia.

Nadie esperaba que Langer se alzase con el triunfo al iniciarse el último recorrido, en que el inglés Howard Clark partía como gran favorito, y se encontraba por delante de rivales de valía, como el español Severiano Ballesteros y el galés Ian Woosnam

FUTBOL

Las Palmas de Gran Canaria (Efe). — El Ministerio Fiscal de la Audiencia de Las Palmas pide cárcel y multa para el periodista José María García, en la causa que se sigue por denuncia que presentaron en su día tres árbitros de esta capital.

Según publica esta mañana el diario de Las Palmas, el fiscal en su escrito de calificación provisional pide para José María García y Alfredo Volpini, que en 1979 pertenecían a la cadena SER y participaban en el programa Hora 25, la pena de cuatro meses de arresto mayor, multa de cien mil pesetas y seis millones en concepto de indemnización a los denunciantes

Los denunciantes fueron Juan Martín Sosa, presidente del Colegio de Arbitros de Las Palmas, Félix Birigay, profesor de dicho Colegio y José Merino González, en la actualidad árbitro de la Primera División española.

EDICTO

DON ERASMO ACERO IGLESIAS, JUEZ ACCIDENTAL DEL JUZGADO DE PRIMERA INSTANCIA DE BRIVIESCA Y SU PARTIDO.

HAGO SABER: Que en este Juzgado se tramitan autos núm. 79 de 1.984, a instancia de Primitivo Pérez Merino, representado por el Procurador, Sr. Moreno Gutiérrez, para la declaración de fallecimiento de ANGEL PEREZ MERINO, de 48 años de edad, sordomudo y deficiente mental, hijo de Juan y de Leonor, natural de Santa Inés (Burgos).

ANGEL PEREZ MERINO se fugó del Sanatorio Psiquiátrico «San Salvador» de Oña (Burgos) donde se hallaba internado el día 11 de Septiembre de 1973, sin que desde entonces se haya tenido noticias de su paradero; lo que se hace público para el conocimiento de todas aquellas personas que pudieran dar algún dato acerca de la residencia o domicilio actual del mencionado ANGEL PEREZ MERINO, cuya declaración de fallecimiento se pretende.

Dado en Briviesca, a ocho de Septiembre de mil novecientos ochenta y cuatro.

E/. EL SECRETARIO

BALONMANO

AUTOCID SUPERO A DOMICILIO AL CALASANCIO (20 - 25)

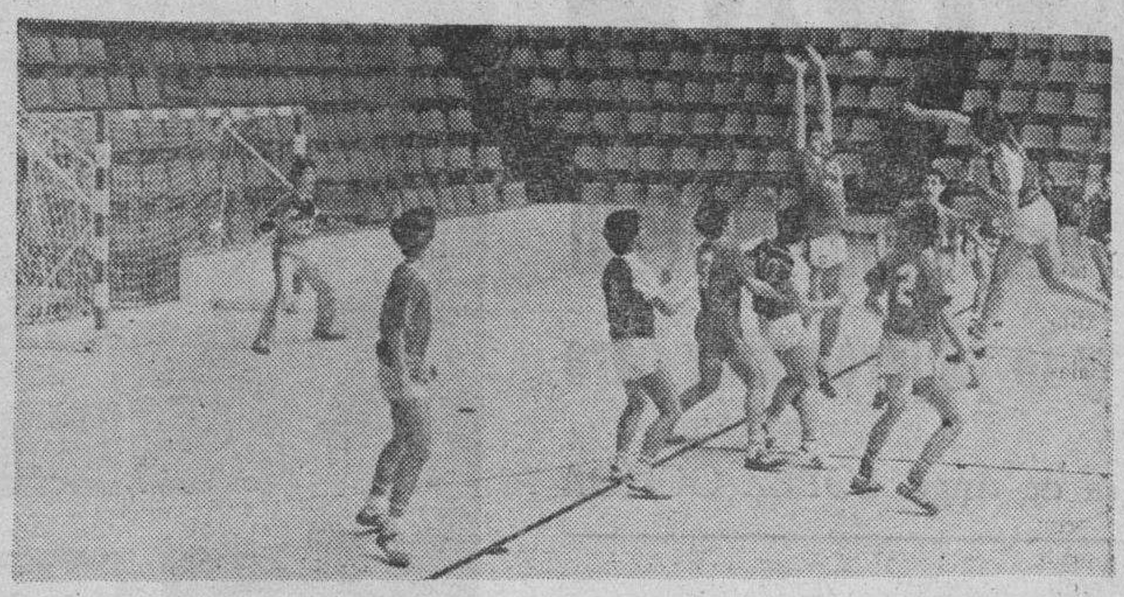

El Calasancio de Logroño ha perdido ante el Autocid de Burgos por el resultado de 20-25, en partido amistoso disputado el domingo en cancha riojana. Al descanso 7-14 a favor de los burgaleses. El cuadro visitante, bien dirigido por Santiago Elena, jugó con:

Castañedo, Muñoz, García (8), Miguel Angel, Román (3), Valdivielso (6) Virgilio (2), Eduardo (1), Alonso (1), Morata y Manolo (4).

No tuvo muchas complicaciones el Autocid para superar una vez más al Calasancio de Logroño. Los castellanos con mejor juego en defensa y, sobre todo en ataque, se hicieron muy pronto con las riendas del partido.

En el mismo destacó la labor del juvenil Manolo, junto a sus compañeros de la línea defensiva. Registrar que el jugador Valdivielso, con una fuerte contusión, tuvo que acudir a un centro médico. Por fortuna todo quedó en susto. Lo celebramos.

El próximo domingo, el Autocid comienza la Liga en Segunda División. En la primera jornada tuvo descanso y el día 21 recibe, aquí en el Polideportivo, la visita del Nava de Asunción, uno de los equipos fuertes del grupo noveno. Esta semana los entrenamientos seguirán su curso para hacer frente a este compromiso donde la afición tiene una cita.

RESULTADOS Y CLASIFICACION DE LA DIVISION DE HONOR

Barcelona, 36; Lagisa, 11. Cajamadrid, 23; Cacaolat, 19. Tecnisa, 25; Michelín, 18. Caixa Valencia-Atlético Madrid, aplazado. Beti-Onak, 21; Teka, 32. Coronas-Elgorriaga, aplazado.

Tecnisa	7+3 puntos.
Barcelona	6+2
At. Madrid	6+2
Caixa Valencia	6+4
Teka	5+1
Cacaolat	4
Elgorriaga	4
Cajamadrid	2—2
Coronas	2
Lagisa Naranco	2—2
Michelín	0—4
Basarana Beti	0—4

TRIUNFO DEL AT. DE MADRID

Rechovot (Israel). (Efe). — El Atlético de Madrid ha vencido a domicilio al Hapoel Rechovot por 12-17 en partido de ida correspondiente a la primera ronda de la Copa de Europa masculina de balonmano disputado en cancha israelí ante 1.500 espectadores.

Pese a realizar un mal partido, el Atlético de Madrid se ha impuesto a un correoso equipo israelí que durante todo el encuentro ha abusado del juego pasivo, reteniendo al máximo el balón para romper el ritmo de los madrileños.

BUENA ACTUACION DEL EQUIPO «EL CID», EN SANTANDER

Resultados obtenidos por el Club Deportivo El Cid en la III Semana Cántabra de Deporte para Minusválidos, celebrada desde el jueves día 11 hasta el domingo día 14, en el Complejo Deportivo de la Albericia.

BALONCESTO

El equipo de baloncesto en silla de reudas se proclamó flamante vencedor del Torneo al vencer en los tres partidos disputados por sistema de Liga. Los resultados fueron los siguientes:

Selección Vasca, 19; C. D. El Cid, 37.

C. D. El Cid, 49; Juven, 22.

S. M. Pedrosa, 32; C. D. El Cid, 46.

ATLETISMO

En esta sección se obtuvieron los siguinetes resultados:

Sillas de ruedas. 100 m. lisos.: 1, Ricardo Núñez, 18' 6. 2, Fco. Javier Rilova, 21". 3.

800 m. lisos: 1. Ricardo Núñez, 3 03 07. 2, Fco. Javier Rilova, 3 20 03.

Lanzamiento de disco: 1, Ricardo Núñez. 16.45 m.; 2, Domingo Sagarna, 15.75.

Lanzamiento de peso: 1, Patricio Ares, 7.20 m.; 2, Ricardo Núñez. 6.40

Pie. — Salto de altura: 1. Parreira. 1,40 m.; 2, Alfredo Martín, 1,25.

Lanzamiento de jabalina: 1, Javier Guerediaga, 34,80 m.; 2, Alfredo Martín, 34,74.

Lanzamiento de disco: 1, J. M. Madariaga, 38,65 m.; 2, Alfredo Martín, 37,55.

Slalom. — 1, Parreira; 2, Alfredo Martín; 3, Ricardo Núñez.

La prueba tuvo lugar en la Plaza de las Farolas, en pleno centro de Santander y fue seguida por una gran afluencia de público.

Fondo en silla. — La carrera tenía un recorrido de 5.200 metros, que transcurrían desde la Plaza de las Farolas hasta el Sardinero. Todo el recorrido estuvo animado por una gran masa de seguidores.

1. Jesús González (San Sebastián); 2, José Sagarna (San Sebastián); 3, Alfredo Martín (Burgos); 4, Fco. Javier Rilova (Burgos); 5, Ricardo Núñez (Burgos); 6. Angel Acha (Burgos); 12, Genaro Tapia (Burgos); 13, José Javier Peña (Burgos).

En total participaron 44 corredores.

TENIS DE MESA

Sillas. — Pedro Aspiazu, Alava; 2, Ricardo Núñez; 3, Angel Acha.

En esta prueba hubo series de eliminación hasta llegar a la final donde hubo una de cal y otra de arena, pero cuyo resultado general fue satisfactorio.

NATACION

50 m. libres: 1, Angel Llena, Vizcaya; 2, Alfredo Martín.

50 m. braza: 1, Angel Llena; 2, José Javier Peña.

Se celebraron las pruebas en las piscinas Orlando de la Hoz. En ellas participaron disminuidos físicos e incidentes.

La Publicidad escrita, es la única que se puede volver a leer

Es la que ofrece

Diario de Burgos

junto a su gran difusión

LANCIA PRISMA. UN MUNDO DE PRESTIGIO A SU ALCANCE

El LANCIA PRISMA es un nuevo concepto de diseño automovilístico. Una constante filosofía de superación ha hecho de LANCIA un auténtico símbolo de prestigio en todo el mundo. Usted puede ingresar en el exclusivo mundo LANCIA a través de PRISMA. Un coche que recoge toda la experiencia de los éxitos LANCIA en el terreno de la alta competición.

LANCIA PRISMA: 1.600 c.c., 105 CV., 5 velocidades, velocidad máxima 180 Km/h., trip computer, encendido electrónico, cristales atérmicos.

LANCIA PRISMA. No se conforme con menos.

LANCIA PRISMA.

la diferencia de viajar en LANCIA.

Los LANCIA PRISMA son coches importados directamente de Italia por Fiat Hispania, S. A., dependiente de Fiat Auto Spa Turín y comercializados en España a través de una red de concesionarios exclusiva.

JOSE BARRIOS, S. L. Vitoria, 109-113. Tel. 22 49 00. Burgos.

GRUPO BARRIO

M.C.D. 2018

DOS NEGATIVOS MAS PARA EL SALAS

Salas. (De nuestro corresponsal, Julián Ruiz).

Salas, 0; C. Olímpico, 1.

El equipo local sigue en su línea de ineficacia ante la portería contraria y de nada sirvió el dominio persistente que mantuvo durante los noventa minutos y el de casi constante presión de toda la segunda parte sobre el marco de los visitantes.

Alineaciones:

Salas: Alberto; Caraballo, Pino, Vilda; Somoza, Fierro; Quico, Fernan, Reguera, Torres y C. David.

C. Olímpico: Rafa; Avelino, Franco, Juan; Carlos, Cebrián; Román, Roberto, José-Luis, Martín y Mauro.

Arbitró el señor Pérez Martínez, que fue muy protestado y despedido con muestras de desagrado. Su actuación encaja en anticaserismo y en sus decisiones perjudicó a los locales. En el minuto 19 el balón penetró en la portería forastera y el colegiado transformó la jugada en un saque neutral que botó en el punto de penalty. En la jugada del gol visitante, un jugador palentino se llevó el balón con la mano sin que el árbitro señalase la falta y la defensa local despejó a córner, a cuyo saque obtuvieron el gol. El público próximo a la portería defendida por Rafa le increpó numerosas jugadas conflictivas que dejó sin señalar.

El gol:

0-1. Minuto 30. A la salida de un córner pasado, remata de cabeza picando el balón Martín. Alberto falló en su salto para despejar el esférico.

Un gol conseguido por el Salas en siete partidos deja indefensos a los delanteros locales; el dato en sí mismo sirve de elocuente argumento en su contra aunque esta tarde se mantuvieran más de setenta minutos sobre la parcela del peligro para la integridad del marco defendido por Rafa, que hay que reconocer estuvo en permanente acierto. Lo mismo que toda la defensa, que junto con Martín Mauro y Cebrián fueron lo mejor del C. Olímpico.

EL VENTA DE BAÑOS GANO EN ARANDA

Aranda. (De nuestra corresponsal, Mery).

G. Arandina, 0; Venta de Baños, 1.

Alineaciones:

G. Arandina: Marcos; Fano, Gaona, Mat. Piru, Bayón; Illera, Basi, Soregui, Nacho (Felipe) y Pizarro (Miravalles)

Venta de Baños: López; Tomás, Chema, Duque; Peque (Carazo), Sambade; César, Miguel Angel (Pochi), Chaviri, Carmelo y Valbuena.

Arbitró, el señor Galiano Lemtijo, de Valladolid. Estuvo mal y fue abroncado. Mostró tarjetas amarillas a Fano y a Carazo.

El gol:

En el minuto tres, Peque desborda a la defensa, sale Marcos a su encuentro dejando libre la portería arandina, que sorprende totalmente a los defensores locales.

El público se entretuvo, el partido se jugó a buen ritmo, pero algo falló en el encuentro Gimnástica Arandina-Venta de Baños disputado en el Montecillo, porque a pesar del dominio territorial del que hicieron gala los arandinos no fueron capaces de remontar el temprano gol de los palentinos.

Algo falló también, porque a pesar del ya indicado dominio territorial y de las muchas veces que llegaron hasta la portería de López, en ninguna de ellas fueron capaces de rematar el gol.

El Venta de Baños, por contra hizo un partido cómodo después del gol de Peque, demostrando ser un equipo a considerar, con una buena preparación técnica superior al once de la Gimnástica.

También el árbitro fue protagonista de este encuentro continuando anteriores actuaciones de otros colegiados que hacen así recaer sobre los jugadores las consecuencias de los excesos verbales y extemporáneos de sus directivos. No se olvide que el domingo anterior uno de ellos fue expulsado del banquillo en Salamanca junto con el entrenador, mientras otros veían tarjetas amarillas por insultar al colegiado de turno. Una situación a reconsiderar ahora que aún comienza la Liga.

Las jugadas más destacadas del partido ocurrieron así: En el minuto 9, disparo de Pizarro, que sale rozando el poste. En el 25, un tiro de Bayón que salva López. En el 35, Soregui pasa a Pizarro, que dispara y de nuevo sale el balón rozando el larguero. En el 37, Soregui pasa a Illera, que dispara saliendo también fuera. En el 39, remate de Pizarro a pase de Illera, que centra saliendo desviado. En el 43, disparo de Valbuena, que coge desprevenida a la defensa arandina saliendo alto.

Dos puntos de oro para el Briviesca

Gimnástica Medinense, 1; Briviesca, 2.

Gimnástica Medinense: José Julio; Vega, Ricardo, Del Pozo; Mario (Julio, minuto 18), Semovilla, Pascual; Jesús, Sanz, José María y José Luis.

Briviesca: Alconero; Domingo, Martín II, Lucas, García; Manso, Luis, Merino, Martín I; Pañero y Silvi (Víctor, minuto 53)

Arbitro: Estrada Castillo, Colegio Oeste. Mostró tarjetas amarillas a Luis, Lucas, Víctor y Martín I, del Briviesca y a Julio, de la Gimnástica, todos ellos por protestar.

Goles:

1-0. Minuto 47. Jesús en disparo desde fuera del área.

1-1. Minuto 62. Martín I remata de cabeza una falta sacada por Martín II.

1-2. Minuto 90. Víctor aprovecha un despiste de la defensa local para marcar el tanto de la victoria.

En la primera parte el dominio fue del conjunto local, pero fue más territorial que efectivo y sus jugadas quedaban abortadas con facilidad por la defensa visitante. El Briviesca situó en punta a Luis y Martín II y en el centro del campo a Merino, Pañero y Manso, basculando Silvi y después Víctor, en un sistema que pone en aprietos muchas veces a la defensa local.

Así, en el minuto 2 se produjo la primera ocasión, que desaprovechó Luis al disparar a las manos del portero medinense. Respondió la Gimnástica con un remate de Sanz que salió rozando el poste izquierdo de la meta defendida por Alconero.

En la segunda parte el gol conseguido por los locales abrió las esperanzas de victoria, pero de nuevo el empuje y la lucha del Briviesca dejaron sin fruto el mayor dominio de la Gimnástica.

En el minuto 62 se produjo el gol del empate y con él el desconcierto en las filas locales.

EL HUESCA SE LLEVO LA VICTORIA EN «ANDUVA»

Miranda (De nuestro corresponsal Moneo). — Día de ayuda al Club, hermosa tarde y buena entrada en Anduva, el pasado domingo para presenciar el encuentro entre el Huesca y el Mirandés. Terreno de juego en excelentes condiciones de interés en los graderíos para ver evolucionar al equipo de casa, tras de su formidable partido de Tarazona.

ALINEACIONESs

Huesca: Garde, Orúe, Conde, Estalo, Omiste, Camaron, Rovira, Petón, Enciso, Ramón y Cuco. En la segunda parte, casi al comienzo Alberto ocupa el puesto de Cuco y ya al final del partido Paradin sale a suplir a Enciso.

Mirandés: Carlos, Fito, Varas, Tomé Guevara, Seni I, Seni II, Narsa, Néstor, Simón y Raúl. Al comienzo de la segunda parte Clemente sustituye a Varas y pasada la media hora Emiliano a Simón.

Arbitro: [illegible] Echarte, guipuzcoano, solicitado neutral por el equipo oscense. Realizó un arbitraje sensacional.

Aunque la derrota suponía dos puntos negativos más para el Mirandés —que suma cuatro— los aficionados salieron de estadio de Anduva bastante satisfechos del rendimiento del equipo de casa. Y es que a unos jugadores no se les puede pedir, más, cuando como en el caso del Mirandés se encuentran con un equipo muy superior que además tuvo la suerte de acertar al final. Para nosotros, el Huesca ha sido el mejor equipo que ha pasado esta temporada por Miranda. Potente, con ideas y con excelente conjunción dejó constancia de una categoría superior a la división en que milita. No cabe destacar ninguna individualidad porque su mérito está en tener un conjunto homogéneo en el que todos luchan y juegan desde el minuto inicial, sin dar concesiones al contrario. Otra baza a su favor es la notable altura de sus jugadores. También hay que destacar su deportividad ya que en ningún momento emplearon su superioridad física en detrimento de sus oponentes. Y dicho esto, obvio es decir que dejó una excelente impresión entre los aficionados mirandeses.

REGIONAL PREFERENTE

Sin cambios en la clasificación y pocas sorpresas registradas

Lerma (De nuestro corresponsal BONI).

Arbitró el colegiado señor Vilches Revilla deficientemente. Mostró diez tarjetas amarillas y una roja: cinco a los locales y seis a los visitantes, con expulsión del jugador raudense Manolo, por doble amonestación.

Alineaciones:

R. Lermeño. — José Antonio, Gonzalo, Fabián (46' Michel), Juanchu, Delfín, Gallo, Moneo, Navarro, Pablo, Félix y Zamorano.

C. D. Roa. — Rioja, Pichón, Benitín, Fernando, Honrubia, Pepe, Encinas (86', Nacho), Escobar (62', Valderas), Alberto, Manolo y Angulo.

GOLES:

1-0. — Minuto 50. Penalti claro, que transforma Pablo.

2-0. Minuto 65. Michel, ante un desentendimiento de la defensa, marca.

3-0. Minuto 80. Gonzalo, ganando la acción a los defensores visitantes.

Partido planteado por ambos equipos, con muchas precauciones defensivas y jugado, en la primera parte, en un toma y daca, entre delanteros y defensores. Ambos porteros realizaron paradas de mérito impidiendo mover el marcador.

En la segunda parte, y con la entrada de Michel, los locales serenaron su juego, y a partir del segundo gol, se hicieron, prácticamente con las riendas del partido, realizando un juego vistoso y efectivo contra el que, los visitantes, nada pudieron hacer.

LABORIOSO TRIUNFO DEL VILLARCAYO

Villarcayo. — (De nuestro corresponsal, Manolo).

El C. F. Villarcayo-Nela, se impuso por tres goles a dos, al C. F. Villadiego, en partido disputado en el campo de «El Soto». Aceptable entrada y terreno en perfectas condiciones. La primera terminó con empate a un tanto.

Dirigió el encuentro el colegiado señor Abad Regular. Mostró cartulinas amarillas a los locales: Eladio y Julio, y por los visitantes a De la Hera.

C. F. Villarcayo. — Nela, Eladio, Barcina, Jesús, Del Hoyo, David (57', José), Melchor, Gallo (65' Insausti), Asturias, Julio, Peque, Pedro.

C. F. Villadiego. — Aparicio, Alberto, De la Hera, Miguel, Serna Isidro, Marciano, Basconcillos, Rastrilla, Muñoz y González.

Goles.

1-0. Minuto 16, Julio, con fuerte disparo desde lejos.

1-1. Minuto 37. — Salida en falso de Eladio y Basconcillos, marca.

2-1. — Min. 70. — Julio, en un barullo de los defensores visitantes.

3-1. — Minuto 74. Nuevamente Julio vuelve a marcar en jugada personal con regate hasta el mismo portero.

3-2. — Minuto 80. Serna a la salida de un córner y sólo ante el meta local.

A partir del uno a cero, el Villadiego se va haciendo con el dominio en el terreno de juego; con esta tónica siguió hasta el minuto sesenta y cinco, hasta que con la salida de Insausti que con su juego muy técnico puso orden en las filas locales, y fruto de este buen hacer, vinieron los dos goles que dieron la victoria al equipo local; Julio —sobre todos— Insausti y Pedro. Por los visitantes; todos sus centrocampistas.

PRADOLUENGO Y ATLETICO BURGALES, EMPATARON A CERO

Pradoluengo. — En el campo de «Los Llanos», con regular entrada de público, el C. D. Pradoluengo y At. Burgalés, empataron a cero tantos. Tarde de primaveral y terreno de juego en malas condiciones, excesivamente duro.

Arbitró el colegiado Alvarez Bartolomé, muy protestado por el público local aunque su actuación fue aceptable. Mostró tarjetas amarillas a: Martín y José, del Pradoluengo y al jugador visitante, Moyano.

C. D. Pradoluengo. — Javi, Berna, José Mari, José, Presa, Pabli, López Julito, Pedro, Martín (78', José Manuel) y Zurdo.

At. Burgalés. — Paco, Moyano, Herrero, Fontaneda, Guti, Alejandro, Toño, Barbadillo, Eduardo, Ricardo y Calleja.

Los primeros 15 minutos fueron de dominio local, creando numerosas ocasiones de peligro ante el portal de Paco, posiblemente el mejor de los 22 junto al extremo Zurdo. El resto de la primera mitad, fue de dominio alterno.

En el setenta, Ricardo, sólo ante el meta local, tira fuera. A los tres minutos de esta jugada, el defensa Fontaneda incurrió en un posible penalti. También se pidió la pena máxima, por una falta cometida por Barbadillo en el ochenta. Por último y faltando cinco minutos para el final del encuentro, Calleja protagoniza una jugada personal, pero su lanzamiento sale fuera por muy poco.

Resultado justo en definitiva, en un encuentro donde los dos equipos se emplearon a fondo, sobre todo en la segunda parte. En el equipo local hay que destacar el pundonor y la fuerza mostradas a lo largo de todo el encuentro. Por el At. Burgalés las buenas intervenciones de Paco y el trabajo de Ricardo.

EMPATO EL TRESPADERNE EN SU SALIDA

Velilla de Río Carrión. (De nuestro corresponsal, enviado especial, Teodoro González). El Velilla y el Trespaderne empataron a tres goles en la jornada del domingo. Dirigió el partido el señor Rodrigo. Empezó bien y terminó perdiendo la autoridad. Permitió el juego duro de los locales, además de cierta violencia. Expulsó a tres del cuadro local por doble amonestación y amarillas para Chus, Luciano y Salva.

Velilla. — Castro; Lobato, Paulino, Pérez, Simón, Arguimiro (Santos), Macho, Moisés, Rodolfo, Díez (Moreno) y Monje.

Trespaderne. — Zayas; Gallastegui, Chus, Chuchi, Salva, Escribano, Bayona, Luciano (Juanjo), Kiko (Lavín), Manolo y Urquijo.

1-0. Minuto 6. Moisés de tiro raso.

2-0. Minuto 22, Eusebio, de fuerte disparo.

2-1. Minuto 50. Nuevamente Urquijo.

2-3. Minuto 55. Quico al rechazo del portero.

3-3. Minuto 87. Moreno al aprovechar un fallo.

Los primeros 25 minutos, dominio de los locales y a partir de este momento se iría imponiendo el Trespaderne. Supo dar la vuelta al marcador lo que puso nerviosos a los locales, que sacaron un juego duro. El Trespaderne mereció ganar con un árbitro que «pasó» de tanta dureza local. Una verdadera pena.

RESULTADOS Y CLASIFICACION

Velilla, 3; TRESPADERNE, 3.
LERMEÑO, 3; ROA, 0.
PRADOLUENGO, 0; AT. BURGALES, 0.
VILLARCAYO, 3; VILLADIEGO, 2.
Pollos, 0; Herrera, 0.
Laguna, 1; Villada, 1.
Iscar, 3; Asklepios, 3.
Peñafiel, 2; San Pedro, 0.
Tudela, 0; Guardo, 2.

Guardo	5	4	1	0	18	4	9+5
LERMEÑO	5	3	1	1	13	4	7+1
TRESPADERNE	5	3	1	1	18	7	7+3
ROA	5	3	1	1	10	8	7+3
Herrera	5	1	4	0	8	4	6+2
Laguna	5	2	2	1	4	3	6
Asklepios	5	2	2	1	15	12	6+2
S. Pedro R.	5	2	2	1	7	6	6+2
VILLARCAYO	5	2	2	1	7	8	6
Villada	5	2	1	2	7	7	5+1
Peñafiel	5	2	1	2	8	9	5—1
Velilla	5	1	2	2	8	8	4—2
Tudela	5	1	2	2	5	8	4—2
VILLADIEGO	5	1	1	3	5	10	3—1
AT. BURGALES	5	0	3	2	0	8	3—1
PRADOLUENGO	5	0	2	3	7	11	2—4
Iscar	5	0	2	3	7	15	2—4
Pollos	5	0	2	3	5	20	2—4

RUGBY

BUEN COMIENZO PARA EL «DIEGO PORCELOS»

Buen comienzo de temporada del equipo burgalés de rugby «Conde Diego Porcelos», que en su primer partido de Liga regional consiguió imponerse en Valladolid al equipo «El Salvador B» con un tanteo de 10-18 favorable como decimos al equipo burgalés.

El equipo del «Diego Porcelos» se desplazó a Valladolid con una plantilla sensiblemente disminuida por las lesiones, pero aún así supo imponerse al equipo pucelano gracias a una mayor fuerza y coordinación que aquéllos, destacando la labor importante de sus hombres de melée, que hizo que el equipo burgalés dispusiese de mayor número de balones en la primera parte sobre todo.

M.C.D. 2018

AUNQUE PERDIO EN SU CANCHA

EL TIZONA NO DEFRAUDO ANTE EL CAJABILBAO (58-69)

El equipo vizcaíno supo hacer su partido ante un rival luchador

Resultado. — Tizona, 58; Cajabilbao, 69 (23-37).

Tizona. — 21 de 47, 10 tiros libres de 20, dos canastas de tres puntos (Morate y Alonso) 15 personales (4 y 11). Alonso (12), Guardo (0), Morate (11), Ramón (11). De la Fuente (16), —cinco inicial— Guimerá (2). Yosu Pérez (6) y Fiscac (0).

Cajabilbao — 27 de 50, 2 canastas (Roberto Gómez, en racha) de tres puntos en cinco intentos. 9 convertidos de 18 intentos de tiros libres. 22 personales (10 y 12).

Carmelo Martínez (6), Davalillo (15), Aurré (2), Cuadra (20), Betolaza (5), Roberto Gómez (18), García (3) y Sese (2).

Arbitros. — Salguero y Sancha. Pésima su labor, sobre todo la del colegio principal.

COMENTARIO

Realmente se esperaba mucho más de este Cajabilbao en su visita al Polideportivo de «El Plantío». Llegó, jugó a algunos ratos (los justos y precisos) y ganó con justicia el partido. Todo hay que decirlo en esta viña del comentario. Por contra, Tizona hasta cierto punto nervioso no pudieron con el ritmo impuesto por los hombres del hábil de Iriarte, inquieto, muy inquieto, en la mismísima raya de la cancha.

El Cajabilbao poco a poco iría haciendo su partido para colocarse en un peligrosísimo (7-19), a los ocho minutos del «derby». Este apunte pesaría a lo largo y ancho del encuentro. El Tizona, comenzaba a pelear con dos enemigos: con su oponente y, otro, el inicio de los entrenamientos un 3 de Septiembre de este mismo año. Dos circunstancias que no escapan a la atención para unirse la formación de un equipo donde buscar la compenetración será tarea ardua, muy ardua. Esto se dejó observar cuando el luminoso ponía al visitante, su aureola de equipazo, al menos en Burgos no fue tanta, en condiciones excelentes como para seguir haciendo «su partido».

Los cambios en el banquillo dando salida a Guimerá o a Yosu Pérez, no solucionaron mucho porque la diferencia en el marcador era una auténtica losa. Diecisiete de diferencia, catorce y al término del primer tiempo un 23-37.

En la continuación, esa diferencia adquirida por Cajabilbao pesó lo suyo con un 37-45, un 41-48. Sólo a siete de distanciamiento, pero una técnica al técnico y un tiempo muerto hábilmente pedido por el entrenador visitante, sentenciaron. Se rozó la odisea. Incluso se sembró en el ambiente cierta esperanza. No fue así porque fallos en defensa y errores en lanzamientos a canastas hicieron el resto. Tizona en la recta final se jugó todo a una carta. Arriesgó lo indecible pero Cajabilbao había hecho el partido que más convenía a su estrategia y poniendo en juego a sus hombres con más clase. El ex burgalesista Roberto Gómez, en vena; Cuadra, trabajador y certero en el lanzamiento fueron configurando esa victoria justa, pero no con tanta diferencia de ganadores y derrotados en la cancha. Un final donde el cinco vasco sabedor posibilidades, se recreó en un par de precisas y preciosas de su compenetración y sus jugadas. El partido, hacía mucho tiempo estaba sentenciado y, al final un 58-69 con un De la Fuente luchador; un Chus Pérez, acusando ritmo lento y en un par de lanzamientos la fortuna no se alió con él; un Alonso peleón o un Ramón que intentó todo. Morate, fue a más. Es decir, el Tizona, pese a perder, no ha defraudado.

Tenía enfrente a un Cajabilbao con muchas horas de cancha que, al fin y a la postre se notan. Más, mucho más en estos comienzos de Liga, donde el equipo que madruga. Ya conocen el final del refrán. Resignación, por tanto, entre la magnífica afición burgalesa que esta derrota de su equipo, no debe de enfriar su apoyo. Al contrario. Va a costar y una cosa está clara: vivir del recuerdo no suele ser aconsejable. Lo dicen los más veteranos del lugar o aquellos que saben cómo está el paño.

En definitiva: derrota local. Costó alto precio la misma, pero hoy por hoy. Cajabilbao, es un equipo con oficio, muy compenetrado. Dos armas se empleó a menudo; sobre todo cuando Tizona de forma peligrosa se acercó al guarismo de su casillero. El cuadro vizcaíno no se dejó sorprender y no quiso «milagros» porque el partido lo supo controlar a su forma, pero al fin y al cabo, ganó. Un triunfo que de cómodo no tuvo nada porque Tizona vendió cara su piel. Muchos jugadores se la dejaron en el campo. Esa es la línea, el caminar de un Tizona que, necesita tiempo para su definitiva metamorfosis positiva. Lástima que la Liga iniciara su andadura. En estos momentos tiene dos enemigos: robar tiempo al propio tiempo para alcanzar mejor rendimiento y luchar cada jornada con su oponente.

Un momento del partido Tizona-Cajabilbao que, finalizó con triunfo visitante por once puntos de ventaja. El cinco vasco, en algunos momentos defraudó, aunque ganó con justicia. — (Foto FEDE).

Ramón en un intento de anotar dos nuevos puntos para su equipo. El buen jugador local estuvo muy vigilado. — (Foto FEDE).

RESULTADOS

Guadalajara, 63; Gijón, 75.
Oximesa, 92; Lliría, 87.
Maristas, 83; Canoe, 71.
Kanterbau, 94; Manresa, 80.
Náutico, 84; Claret, 85.
Peñas Huesca, 90; Hospitalet, 60.
TIZONA, 58; Cajabilbao, 69.

CLASIFICACION

	J.	G.	P.	F.	C.	Ptos.
Peñas	1	1	0	80	60	2
Gijón	1	1	0	75	63	2
Cajabilbao	1	1	0	69	58	2
Kantesbau	1	1	0	94	80	2
Maristas	1	1	0	83	71	2
Oximesa	1	1	0	92	87	2
Claret	1	1	0	85	84	2
Náutico	1	0	1	84	85	0
Lliría	1	0	1	87	92	0
Canoe	1	0	1	71	83	0
Manresa	1	0	1	80	94	0
TIZONA	1	0	1	58	69	0
Guadalajara	1	0	1	63	75	0
Hospitalet	1	0	1	60	80	0

OPOSICIONES - 660 PLAZAS
AUXILIARES DE JUSTICIA
—MECANOGRAFIA, TAQUIGRAFIA, 22 TEMAS.
Información e instancias:
ACADEMIA «EL CID»
C/. ALFONSO X EL SABIO, 1. Telf. 22 31 07.

660 PLAZAS
AMBOS SEXOS
Convocatoria del Consejo General del Poder Judicial para cubrir 660 PLAZAS VACANTES de Auxiliares Administrativos en Oficinas de Juzgados, Audiencias, etc. (B. O. E. 3-10-84). Ambos sexos, desde 18 años (SIN LIMITE). Graduado Escolar o similar. Plazas y destinos para TODA ESPAÑA. ¡¡EXCEPCIONAL OPORTUNIDAD!! Infórmese gratuitamente y sin compromiso.
CENTRO DE ESTUDIOS ADAMS
Sagasta, 23 28004 MADRID.
Teléfonos 445 93 35 - 275 34 01

SANYO
Comunica a sus clientes y usuarios
la dirección de su nuevo
servicio en Burgos.
Servicio Técnico Autorizado
ELECTRO GERSUS
C/. Nuestra Señora de Fátima, 9
Teléfono: 22 07 12 BURGOS

SEX SHOP
* Venta y cambio de vídeos, películas Super 8
* Proyección de vídeos en cabinas individuales
* Revistas gran variedad en artículos de importación.
Calle Hospital Militar, 3 (Junto Plaza Vega)
BURGOS
También servimos a domicilio.
Abierto de 10 a 2 y de 8.30 a 11
Teléfono (947) 20 24 11
(Domingos y festivos inclusive).

M.C.D. 2018

NCR 9300

Nueva Era en la relación Precio/Rendimiento de los Ordenadores.

Un logro tecnológico impresionante, el primer ordenador totalmente VLSI de 32 bits para gestión, una gran potencia de ordenador al precio de un mini.

VLSI, Integración a Muy Gran Escala, la tecnología del chip microprocesador del 9300, desarrollado por la División de microelectrónica de NCR, pone 70.000 dispositivos electrónicos en un chip del tamaño de la uña del dedo meñique. Esta tecnología VLSI sirve de catalizador, proporciona un servicio más rápido y fácil, y eleva considerablemente la relación rendimiento/precio.

EL NCR-9300 da más por menos. Incluso añadiéndole una impresora, un disco, un terminal y software operativo, usted puede tener un sistema central totalmente configurado de 32 bits. Y la memoria central del 9300 se puede incrementar desde un megabyte a cuatro megabytes.

Pero el NCR-9300 es sólo un ejemplo de los logros de NCR. Para celebrar su centenario, NCR ha lanzado más equipos de informática que ninguna otra Empresa de alta tecnología.

En 1984, NCR empieza su segundo siglo con la seguridad de ofrecerle una eficacia y un rendimiento inigualables.

NCR
1884-1984
Celebrando el futuro.

☐ Envíenme más información ☐ Vengan a visitarme personalmente

NOMBRE CARGO

EMPRESA DIRECCION

CIUDAD D.P. TELEFONO

9300 D.B.

NCR ESPAÑA, S. A.
Madrid-28027. Edificio NCR. Albacete, 1 - Tel. 404 00 00
Burgos-09004. San Lesmes, 18 - Tel. 20 17 39
(Oficinas de Ventas y Servicio Técnico en toda España).

Ud. y NCR hacia el futuro.

GUIA PROFESIONAL

I. GONZALEZ DE LA PUENTE
Medicina General
Rayos X
Cardenal Segura, 6-1.º
Consulta de 9 a 12
Horas concertadas

L. RODRIGUEZ PASCUAL
ENFERMEDADES DE LA PIEL
DEPILACION ELECTRICA DEFINITIVA
Consulta de 12,30 a 1,30 y de 6 a 7.
General Yagüe, 10, 6.º C — Teléfono: 21 29 46

ENRIQUE INCLAN
MEDICO
Consulta: de 12 a 2
Vitoria, 15-1.º. Burgos
Teléfono: 20 40 73

Arias Martínez Mata
CARDIOLOGO
Avenida de los Reyes Católicos, 8, 2.º E
Teléfono: 22 51 48

Dr. CARLOS PORTOLES
CLINICA DENTAL
URGENCIAS DENTALES:
Martes, miércoles y jueves de 10 a 2 y de 4 a 8.
VIERNES: Endodoncia exclusiva.
Paseo Regino Sáinz de la Maza, 3, 1.º G. Telf. 21 02 59

CLINICA DENTAL
Carmen Fernández de Velasco
Avda. Gral. Yagüe, 29, 4.º B
Teléfono 21 00 13

DR. LUIS RICO GONZALEZ
MEDICO
PSIQUIATRA
PSICOANALISTA
Reyes Católicos, 4-7.º B
Consulta de 5 a 8 previa petición de día y hora. Telf.: 23 35 10

CLINICA DENTAL
Dra. B. GARCIA QUINTANA
PL. CALVO SOTELO núm. 9, 2.º, D. (CENTRO CORDON).
Teléfono 20 81 09.

E. GARCIA VALTIERRA
MEDICO
ACUPUNTURA
LASERTERAPIA
Santa Clara, 53 - 1.º A
Teléfono 26 18 59
Consulta, previa petición hora.

Alonso Bañuelos
OFTALMOLOGO
Medicina y Cirugía de los ojos.
Espolón, 2
Teléfono: 20 93 49

Dr. M. FEIJOO
ENFERMEDADES DEL SISTEMA NERVIOSO
Consulta:
Previa petición de hora
Tf. 229693 (mañanas)

MIOPIA ESCOLAR
METODOS EFICACES
OPTICA IZAMIL
LAIN CALVO, 28
Registro Colegio de Opticos con el N.º 458

I. Arroyo Hidalgo
NEUROLOGIA
Av. Reyes Católicos, 8, 1.º C
Consulta previa cita.
Telfs: 22 49 22 (tardes)
y 21 95 38 (mañanas)

AURELIO ALEMAN
AP. DIGESTIVO
ENDOSCOPIAS
(Consulta previa hora concertada al teléfono 20 27 18)
VITORIA, 28-6.º D

OPTICA UNSAIN
JOYERIA-REGALOS
***
GRADUACION GAFAS - ADAPTACION DE LENTILLAS BLANDAS Y RIGIDAS
Y AHORA TAMBIEN DE USO PROLONGADO
-OPTICO OPTOMETRISTA-
ADAPTACION DE AUDIFONOS PARA SORDOS

M.C.D. 2018

«Antes de fin de año estarán listos los trámites para la adhesión de España a la CEE» (Thorn)

(Viene de primera página) de dos años después de la adhesión, mientras que los comunitarios se inclinan por no establecer una fecha fija. Concretamente, son partidarios de que la peseta entre a formar parte del cesto del ECU en cuanto se lleve a cabo la primera remodelación de las paridades comunitarias.

«SERPIENTE MONETARIA»

El sistema funciona a través de un mecanismo que impide devaluaciones y revalorizaciones que superen un listón imaginario situado en 2,25 puntos por encima o por debajo de la paridad actual de las divisas de los países miembros del Mercado Común. Si se supera el listón, la decisión final corresponde no al país en cuestión, sino al Consejo de ministros de la CEE.

España ha pedido situarse al margen de este mecanismo para no perder libertad de decisión sobre la paridad de la peseta y utilizarla de esta forma como un instrumento más de control de la economía. Todas las monedas del Mercado Común tienen entre ellas esa obligación de guardar la paridad establecidad, excepto la libra británica y, si finalmente se acepta la postura española, la peseta.

La declaración de nuestro país sobre esta materia, último fleco que queda pendiente del capítulo de cuestiones económicas y financieras, insiste en estar dentro del ECU, pero no se define sobre el sistema de cambios. El ECU se describe en la jerga comunitaria como una «cesta», en la que se echan una cantidad de divisas de cada país que representan el peso de su economía en relación con la de los demás. Cuando se mueve la cesta, es decir, cuando se mueva el ECU, la peseta se moverá en la misma proporción. Actualmente, un ECU representa unas 127 pesetas.

LA «CESTA» DEL E. C. U.

Según Vicente Parajón, uno de los principales beneficios que aportaría el que la peseta forme parte del ECU es que los precios agrícolas se fijan en dicha divisa. El sector es de gran trascendencia para nuestro país. El precio fijado el ECU se aplicará en España convertido en pesetas. Si la peseta no estuviera dentro del ECU y variara mucho durante el año con respecto al resto de las monedas europeas, no se podrían aplicar correctamente los precios de intervención. A pesar de todo, no se evitan los corrimientos de las divisas, ni los cambios en los precios, pero sí los movimientos bruscos de los mismos.

Otros beneficios se refieren a que al no estar sometidos a las normas de intervención del Sistema Monetario Europeo, el Gobierno puede llevar a cabo devaluaciones o revalorizaciones más fácilmente. No es necesario que se reúna el Consejo de la CEE para que lo autorice o no. También hay que tener en cuenta que nuestra economía no es como la alemana, con un 2 por 100 de inflación y un ocho por ciento de paro, sino que es menos estable y puede necesitar de estos ajustes, según Pajarón.

GASTON THORN: «LOS TRAMITES ESTARAN LISTOS ANTES DE FIN DE AÑO»

Madrid (Logos). — Los trámites para el ingreso de España en la Comunidad Económica Europea estarán listos antes de fin de año, aunque quedarán pendientes algunos redactados y traducciones. Así lo manifestó a los medios informativos Gaston Thorn, presidente de la Comisión de las Comunidades Europeas, después de entrevistarse con el presidente de la Generalidad, Jordi Pujol.

Thorn afirmó que «ya no seré presidente cuando España entre a formar parte de la CEE, pero tendré el honor de haber sido el presidente de la Comunidad que terminó con estos trabajos». Dijo también que «Cataluña se encuentra mejor situada geográficamente, y su tradición histórica le da una fuerza moral especial en el ingreso de España a la CEE».

Gaston Thorn y Jordi Pujol almorzaron juntos, con sus esposas, el ex-presidente del Gobierno, Leopoldo Calvo Sotelo y el ex-ministro Eduardo Punset, en la «Casa dels Canonges», residencia oficial del presidente de la Generalidad».

Fallece de un paro cardíaco el fiscal jefe de la Audiencia de Salamanca

Salamanca (Europa Press). Alrededor de las 12,30 horas de hoy, falleció en Salamanca a consecuencia de una parada cardíaca el fiscal jefe de la Audiencia Provincial, Bernardo Almendral Lucas, según informaron en fuentes oficiales.

Según las mismas fuentes, Bernardo Almendral se encontraba trabajando en su despacho y de repente sintió un mareo, a consecuencia del cual perdió posteriormente el conocimiento.

Trasladado urgentemente al Hospital Clínico de la ciudad, Bernardo Almendral Lucas ingresó ya cadáver. Con motivo de su fallecimiento han sido suspendidos los actos organizados por el colegio de abogados de Salamanca en honor de la Patrona

Según el abogado Crispín de Vicente

CONSIDERA QUE EN PROXIMA SENTENCIA SE DECRETARA LA INCONSTITUCIONALIDAD DE LA EXPROPIACION DEL GRUPO «RUMASA»

Si esto se produce estima que puede haber responsabilidad administrativa, civil y penal

Madrid (Europa Press). — El abogado Crispín de Vicente, que cordina el equipo de defensores de José María Ruiz Mateos, expresó hoy su seguridad en que la próxima sentencia del Tribunal Constitucional decretará la inconstitucionalidad de la expropiación individual del grupo «Rumasa».

«Estoy seguro —dijo— y así lo he comentado con centenares de juristas y he leído decenas de libros, que la sentencia, porque el Derecho tiene su lógica, ha de decretar la inconstitucionalidad, y por tanto la nulidad, de la expropiación individual del grupo Rumasa.

Crispín de Vicente manifestó a la cadena de Radio COPE que no comprende la sorpresa de algunos sectores de la opinión pública ante la vuelta del caso Rumasa al Tribunal Constitucional.

«Vengo diciendo desde hace un año —explicó— que el asunto no quedó juzgado ni directa ni indirectamente en la sentencia de Diciembre del año 83, y que todos mis esfuerzos profesionales irían encaminados a lograr que el Tribunal Constitucional resolviera la constitucionalidad o no de la expropiación «ope legis» del holding Rumasa, que es el tema que está totalmente imprejuzgado»

DECLARACIONES DE BOYER

En cuanto a las declaraciones del ministro de Economía y Hacienda, Miguel Boyer, que manifestó en un periódico madrileño que no es probable que se produzcan cambios respecto a la primera sentencia, Crispín de Vicente señaló lo siguiente

«El mismo empieza diciendo que no es jurista y no entiende de Derecho. Por tanto, habla de un tema del que no entiende y a través de lo que él ha entendido de las opiniones que e hayan dado sus asesores. No cabe duda que la sentencia nueva sobre el caso Rumasa necesariamente tiene que afrontar el problema concreto de la expropiación»

Crispín de Vicente indicó que las afirmaciones del ministro de que los bienes expropiados han entrado legalmente en el patrimonio del Estado y que terceras personas los han adquirido de buena fe, no responden a la verdad

«Si el Tribunal Constitucional —añadió— decreta la nulidad de la ley de expropiación, estos bienes del grupo «Rumasa» no habrían entrado nunca en el patrimonio stado porque la nulidad equivale a que no produce ningún efecto el hecho. es como si no hubiera existido».

«Por otro lado —continuó— nunca nadie puede alegar en España ni en el extranjero que ha comprado bienes del grupo Rumasa de buena fe, porque en Noviembre del año pasado yo personalmente mandé requerimiento al señor Boyer a todas las autoridades monetarias y a todos los accionistas diciéndoles que se abstuvieran de reprivatizar».

Preguntado sobre las declaraciones del ministro de que si el Tribunal Constitucional cambia respecto a la primera sentencia se producirían perturbaciones administrativas y económicas pero no políticas, Crispín de Vicente no se pronunció al respecto pero dijo que en toda su intervención profesional «no buscamos repercusiones políticas, ni en este asunto ni en ninguno sino repercusiones jurídicas».

POSIBLES RESPONSABILIDADES

«Ahora bien —agregó— por la envergadura del asunto, que se trata de centenares de miles de millones, creo que los políticos sí encontrarán algo que deci,».

«Cuando se rebobine toda la película de pesadilla —sibrayó— y el Derecho cumple su fin, que es el de restablecer el orden jurídico conculcado, es probable que haya responsabilidad administrativa, civiles e incluso penales, de algunas personas que han sido mentores o ejecutores de esta expropiación».

RUIZ MATEOS, VIAJA FUERA DE FRANCFORT

Madrid (Efe). — José María Ruiz-Mateos ha abandonado varias veces en los últimos días la ciudad de Francfort con autorización del Tribunal alemán que habrá de resolver su extradición, dijo hoy a «Efe» el abogado José Luis de Vicente.

Desde hace unos días, el expresidente de RUMASA está autorizado a viajar dentro del Estado de Hesse y también se le permitirá desplazarse a otros lugares de la de la República Federal Alemana con el sólo requisito de comunicarlo al tribunal, informó su abogado.

FEDERICO DE CARVAJAL EN EL CLUB SIGLO XXI

«Es necesario que el Senado cumpla funciones de Cámara territorial»

Madrid (Colpisa). El presidente del Senado, Federico de Carvajal ha dicho en el Club Siglo XXI que «El Estado español, ha dejado de ser un Estado descentralizado, en un Estado autonómico, el Estado de las autonomías. Estado que, a mí juicio, tiene importantes semejanzas con el Estado federal. Baste decir que cada Comunidad autónoma tiene su asamblea legislativa, que en unas ciudades se llama Parlamento, en otras Diputaciones, en otras Cortes y que legisla dentro de las competencias cedidas por el Estado central y su Gobierno, lo que evidencia su semejanza con los Estados federales. Adviértase que digo semejanza, no que sean iguales» El mayor obstáculo —según Carvajal para que el Senado cumpla sus funciones como cámara territorial, consiste en la importancia de los temas autonómicos y la resonancia que los mismos tienen dentro y fuera de cada Comunidad.

Para que el Senado sea, en toda su extensión cámara de representación territorial, es necesario la voluntad política de que así sea.

MINISTERIO DE AGRICULTURA

INSTITUTO NACIONAL DE REFORMA Y DESARROLLO AGRARIO

DELEGACION DE AGRICULTURA DE BURGOS.

JEFATURA PROVINCIAL DEL INSTITUTO DE REFORMA Y DESARROLLO AGRARIO.

AVISO

Acordada por R. D. 4 de Julio de 1984 la concentración parcelaria en la zona de VILLASUR DE HERREROS (Burgos) se anuncia que los trabajos de investigación de propietarios a efectos de concentración, darán comienzo el día 22 de Octubre de 1984 y se prolongarán durante un período de treinta días hábiles.

Se requiere a los propietarios, arrendatarios, aparceros y en general a los cultivadores y titulares de cualquier derecho, para que dentro del indicado plazo presenten a los funcionarios del Instituto Nacional de Reforma y Desarrollo Agrario los títulos escritos en que funden sus derechos y declaren, en todo caso, los gravámenes o situaciones jurídicas que afecten a sus fincas o derechos.

Se advierte que las fincas cuyos propietarios no aparecieran en este período serán consideradas como de desconocidos y se les dará el destino señalado por la Ley de 12 de Enero de 1973. Igualmente se advierte que la falsedad de estas declaraciones dará lugar, con independencia de las sanciones penales, a la responsabilidad por daños y perjuicios que se deriven de dicha falsedad u omisión.

Los trabajos de concentración afectarán a la totalidad de las parcelas del término municipal de VILLASUR DE HERREROS, cuyo perímetro es, en principio, el del término municipal del mismo nombre; por tanto los propietarios de las mismas deberán en su propio interés, además de hacer la declaración de sus parcelas, seguir el desarrollo de los trabajos de concentración para hacer valer sus derechos en el momento oportuno.

Se requiere también a cuantos actualmente utilizan aguas públicas, para que indiquen la finca o fincas que riegan con las mismas así como si está inscrito el aprovechamiento en el Registro de la Comisaría de Aguas a su favor o al de otra persona: o en otro caso, fecha desde la que viene utilizando las aguas públicas, por sí o por sus causantes, acompañando en todo caso las pruebas que acrediten estas situaciones.

Burgos, 9 de Octubre de 1984

El Jefe Provincial, en funciones,
JOSE VALLES RAFECAS

MINISTERIO DE AGRICULTURA

INSTITUTO NACIONAL DE REFORMA Y DESARROLLO AGRARIO

DELEGACION DE AGRICULTURA DE BURGOS.

JEFATURA PROVINCIAL DEL INSTITUTO DE REFORMA Y DESARROLLO AGRARIO.

AVISO

Acordada por R. D. 20 de Junio de 1984 la concentración parcelaria en la zona de CUEVAS-AMAYA-REBOLLEDILLO (Burgos) se anuncia que los trabajos de investigación de propietarios a efectos de concentración, darán comienzo el día 22 de Octubre de 1984 y se prolongarán durante un período de treinta días hábiles.

Se requiere a los propietarios, arrendatarios, aparceros y en general a los cultivadores y titulares de cualquier derecho, para que dentro del indicado plazo presenten a los funcionarios del Instituto Nacional de Reforma y Desarrollo Agrario los títulos escritos en que funden sus derechos y declaren, en todo caso, los gravámenes o situaciones jurídicas que afecten a sus fincas o derechos.

Se advierte que las fincas cuyos propietarios no aparecieran en este período serán consideradas como de desconocidos y se les dará el destino señalado por la Ley de 12 de Enero de 1973. Igualmente se advierte que la falsedad de estas declaraciones dará lugar, con independencia de las sanciones penales, a la responsabilidad por daños y perjuicios que se deriven de dicha falsedad u omisión.

Los trabajos de concentración afectarán a la totalidad de las parcelas del término municipal de C. AMAYA REBOLLEDILLO, cuyo perímetro es, en principio, el del término municipal del mismo nombre; por tanto los propietarios de las mismas deberán en su propio interés, además de hacer la declaración de sus parcelas, seguir el desarrollo de los trabajos de concentración para hacer valer sus derechos en el momento oportuno.

Se requiere también a cuantos actualmente utilizan aguas públicas, para que indiquen la finca o fincas que riegan con las mismas así como si está inscrito el aprovechamiento en el Registro de la Comisaría de Aguas a su favor o al de otra persona; o en otro caso, fecha desde la que viene utilizando las aguas públicas, por sí o por sus causantes, acompañando en todo caso las pruebas que acrediten estas situaciones

Burgos, 9 de Octubre de 1984

El Jefe Provincial, en funciones,
JOSE VALLES RAFECAS

M.C.D. 2018

WILLY BRANDT LLEGA A LA HABANA

Declara que una invasión de Nicaragua por parte de Estados Unidos «constituiría un error muy grave»

La Habana (Efe). — Mientras se ultimaban los preparativos del diálogo previsto para hoy en El Salvador entre el Gobierno y la guerrilla, el presidente de la Internacional Socialista, Willy Brandt realizó en La Habana sus primeros contactos personales con las autoridades cubanas.

Aunque no ha trascendido el contenido de esos primeros pasos, previos a las conversaciones oficiales al más alto nivel que comienzan hoy a puerta cerrada, existen algunos indicios que revelan la importancia concedida por el Gobierno cubano a la visita del líder socialdemócrata de Alemania Federal.

Durante toda su gira latinoamericana, que lo ha llevado previamente a seis países, Brandt ha insistido en que «quisiera conocer los puntos de vista de la dirección política de Cuba sobre la situación centroamericana de una manera directa y personal».

Mientras tanto, La Habana se pronunciaba a favor de las gestiones para una solución pacífica, política y negociada de la problemática en Centroamérica planteadas por el «Grupo de Contadora», como de las que acomete la Internacional Socialista (I.S.) con similares fines.

Citan unas declaraciones de Brant en el sentido de que una intervención norteamericana en Nicaragua «sería un error muy grave», y que, cualquiera que fuera el resultado a corto o largo plazo, traería perjuicios a los propios agresores.

Tres horas después de su arribo a La Habana, el máximo dirigente de la Internacional Socialista, acompañado del presidente cubano, Fidel Castro, hizo un recorrido por el casco histórico de la capital.

ARGENTINA Y CHILE ULTIMAN EN ROMA UN TEXTO ACUERDO

Roma (Efe). — Los integrantes de las Delegaciones argentina y chilena, cuyos jefes rubricarán probablemente el jueves de esta semana el texto de un acuerdo que pondrá fin al conflicto por el canal de Beagle, se encuentran ya en Roma.

Ambas delegaciones están trabajando intensamente a fin de ultimar el texto del acuerdo que será firmado en breves días.

Propuesta suiza

DEVOLUCION DE LAS MALVINAS A ARGENTINA, EL AÑO 1990

Secuestro de un general saudí, en Río de Janeiro

Buenos Aires, (Efe). — Las Islas Malvinas, ocupadas por Inglaterra en 1832, serán devueltas a Argentina en 1990, siempre y cuando este país se avenga a respetar los derechos coloniales británicos hasta ese año.

El matutino «Tiempo Argentino» dice hoy, en su nota editorial, que existe una propuesta suiza hecha a Argentina y Gran Bretaña, y que cuenta con el aval de Estados Unidos, para que las islas sean devueltas dentro de seis años.

Según «Tiempo Argentino», esta solución «de alternativa», planteada por Suiza contempla cinco puntos esenciales.

ACUSACION A UN EX-FUNCIONARIO DE LA DICTADURA

Buenos Aires, (Efe). — El ex-secretario de Planeamiento económico argentino, Guillermo Walter Klein, no podrá abandonar el país por haberlo dispuesto así una orden judicial.

La medida fue dictada por la juez federal Amelia de Vidal, que atiende una petición de prisión preventiva contra el ex-funcionario del gobierno militar, solicitada el miércoles pasado por la comisión investigadora de actos ilícitos del Senado.

La comisión senatorial acusa a Klein de defraudación y cohecho.

BRASIL: AMENAZAN CON EJECUTAR A GENERAL SAUDI

Río de Janeiro, (Efe).— Un presunto portavoz de la denominada «Liga de defensa judaica»» amenazó hoy telefónicamente con ejecutar al general Mohamed al Kalifa en caso de no anularse hasta mañana el contrato de venta de armas brasileñas a Arabia Saudita.

El anónimo personaje de la supuesta Liga llamó hoy al matutino «Jornal do Brasil» y expresó la amenaza, según lo confirmó a la agencia «Efe» un portovoz de la redacción del diario.

El general Al Kalifa, principal consejero militar del príncipe Abdulaziz y ministro de Defensa de Arabia Saudita desapareció el jueves pasado a última hora de la tarde de uno de los más elegantes hoteles de la zona de Paraná.

Brasil y Arabia Saudita suscribieron la semana pasada acuerdos de cooperación militar y compraventa de armas.

EL SALVADOR

COMIENZA EL DIALOGO GOBIERNO - GUERRILLA

La Palma, (Colpisa-IPS). Con la llegada del presidente de El Salvador José Napoleón Duarte a La Palma, población montañosa 70 kilómetros al Norte de San Salvador, guerrilleros y soldados desarmados conviven poco antes del diálogo Gobierno-Guerrilla.

Desde ayer llegaron a un punto cercano a La Palma los dirigentes del Frente Democrático Revolucionario (FDR) Guillermo Manuel Ungo y Rubén Zamora, quienes pasaron la noche en una hacienda, donde prepararon la exposición que harán hoy ante Duarte y sus colaboradores.

Ungo y Zamora serán acompañados por los comandantes guerrilleros del Frente Farabundo Marti para la Liberación Nacional (FMLN) Joaquín Villalobos y Fermán Cienfuegos, según se confirmó hoy a IPS en La Palma.

El diálogo fue propuesto por el presidente Duarte al pronunciar un discurso ante la Asamblea General de la Organización de las Naciones Unidas (ONU) el pasado 8 de Octubre.

Mientras tanto, los vecinos de La Palma y visitantes viven en un ambiente casi festivo, los unos declarados partidarios de Duarte y sus gestiones, los otros de la guerrilla, y la mayoría, al parecer, en actitud neutral.

Sin armas, pero fácilmente identificables, guerrilleros y soldados circulan por las calles de la población, colmada desde ayer por campesinos. El diálogo por la paz ha comenzado.

EL HOTEL DEL ATENTADO CONTRA MARGARET THATCHER, ATRACCION TURISTICA

Se refuerzan las medidas de seguridad por parte del Gobierno británico

Brighton (Inglaterra) (Efe). El «Gran Hotel» donde se cometió el serio atentado contra el Gobierno británico ha pasado a ser la principal atracción turística de Brighton, en la costa Sur de Inglaterra.

Cientos de curiosos se congregaron día y noche frente a las barreras de Policía para observar las investigaciones y trabajos de desescombro tras la explosión que, en la madrugada del viernes pasado, mató a cuatro personas e hirió a otras treinta.

Todavía es incierto el futuro del «Grand Hotel», que constituye uno de los mejores ejemplos de la arquitectura hotelera de la zona y que está siendo revisado concienzudamente por los expertos.

Sus propietarios confían en devolver al «Grand Hotel», de 120 años de antigüedad, su anterior esplendor: pero el gerente del establecimiento dijo que no podría ser reabierto hasta 1986

EL GOBIERNO BRITANICO REFUERZA SUS MEDIDAS DE SEGURIDAD

Londres (Efe) — El Gobierno británico comenzó hoy a reforzar sus medidas de seguridad y ordenó alerta «negra», en lugar de la habitual «ambar», en los Departamentos ministeriales.

También hará una revisión de las medidas antiterroristas como consecuencia del atentado del «Ejército republicano irlandés» (IRA) contra el Gobierno Thatcher el pasado viernes en Bighton, que costó la vida a cuatro personas e hirió a otras treinta.

La entrada a la calle donde está el despacho oficial de la primera ministra, en el 10 de «Downing Street», estaba hoy cerrada por una barrera y dos policías revisaban cuidadosamente los pases de todos los que deseaban entrar.

BELGICA: ATENTADO CONTRA EL EDIFICIO DEL PARTIDO LIBERAL

Bruselas (Efe). — Una bomba de mediana potencia estalló esta madrugada en el «Centro Paul Hymans», del Partido Liberal Belga, ocasionando elevados daños materiales aunque no hubo que lamentar víctimas.

PORTUGAL: BOMBA CONTRA UNA SUCURSAL DE BANCO FRANCES

Lisboa (Efe) — Una bomba de potencia media ha hecho explosión hoy en una de las sucursales de Lisboa del Banco «Credit Franco - Portugais», sin causar víctimas.

CEUACESCU VISITA BONN

El dirigente comunista rumano culpa tanto a Moscú como a Washington de la carrera armamentista

Bonn (Efe). — El presidente y jefe del Partido Comunista rumano, Nicolae Ceancescu, llegó en visita oficial a Bonn y se entrevistó con el presidente federal alemán, Richard Von Wiezsaecker.

Además de la situación actual de las relaciones Este Oeste, los temas centrales de las conversacones de Ceaucescu en Bonn se centrarán en las relaciones económicas entre ambos países y la cuestión de la reagrupación familiar de los oriundos alemanes que viven en Rumanía y desean trasladarse a Alemania Federal.

Ceaucescu fue recibido en el aeropuerto de Colonia-Bonn por el ministro de Asuntos Exteriores, Dietrich Genscher, y, a continuación, se entrevistó con Weizsaecker.

El viaje de Ceaucescu, que en un principio debía haber durado cinco días, cobra especial relieve tras la anulación de las visitas de sus colegas de la República Democrática Alemana, Honecker y Bulgaria, Zikov.

La suspensión de ambas visitas previstas para el pasado Septiembre, sin que se fijase nueva fecha, fue atribuída por observadores occidentales a presiones de los soviéticos, pero Ceaucescu, que es uno de los dirigentes comunistas más duros en política interior, ha demostrado siempre un fuerte grado de autonomía en el exterior.

En declaraciones al diario conservador alemán «Die Welt» Ceaucescu culpó tanto a Moscú como a Washington de la carrera de armamento.

MOSCU LOS «CRUCEROS» NO SON «PROPAGANDA»

Moscú (Efe). — La reacción de Washington al anuncio soviético de emplazamiento de misiles tipo «Crucero» en los submarinos y bombarderos estratégicos de la URSS ha sido recibida por Moscú como demostrativa del «fariseísmo» de la Administración estadounidense del presidente de EE.UU., Ronald Reagan.

La URSS anunció el sábado que tomó esa decisión debido a que Washington comenzó a mediados de este año a equipar con misiles «Crucero» de largo alcance su flota naval y bombarderos.

El Kremlin venía aplicando esta medida desde hace algunas semanas y Washington reaccionó diciendo que «no era nada nuevo», mientras que algunos de sus portavoces llegó a calificar la decisión soviética de «propaganda».

«Esperamos que Washington no crea que en caso de guerra nuclear nuestros misiles vayan a lanzar octavillas», fue el primer comentario irónico a la reacción de Washington hecho por fuentes próximas al Kremlin

MOSCU Y DAMASCO CONSOLIDAN RELACIONES

Moscú (Efe). — Hafez al Assad, presidente de Siria y principal aliado de Moscú en el Medio Oriente, inicia una «amistosa visita de trabajo» a la URSS que según medios soviéticos, servirá para «seguir consolidando las relaciones entre Moscú y Damasco».

GRUPO DE DANZAS «TIERRAS DEL CID»

Se pone en conocimiento que a partir del día 20, a las siete de la tarde, se abre el plazo de matrícula para la

ESCUELA INFANTIL DE DANZAS

del Grupo «Tierras del Cid», en la sede social del Círculo Católico, calle Concepción.

SE TRASPASA LOCAL COMERCIAL

Recién reformado, de 85 metros cuadrados y 75 de almacén. Situado en Arzobispo de Castro, junto a Francisco Grandmontagne.

EXCELENTE PRECIO

Interesados llamar al Telf. 22 96 86.

SOLAR INDUSTRIAL

Compro 10.000 m2.

POLIGONO GAMONAL

Tel. 4331416 Madrid.

660 PLAZAS AUXILIARES JUSTICIA

¡GRAN EXITO DE NUESTROS ALUMNOS!

Oposiciones para AUXILIARES DE JUSTICIA. — Desde 18 años, sin límite máximo. AMBOS SEXOS. — Título: Graduado Escolar o equivalente. — Retribución: sobre 1.000.000 pesetas año. EXITO DE NUESTROS ALUMNOS: obtuvimos 217 aprobados en la última convocatoria. — Instancias hasta el 10 de Noviembre. — Pídanos URGENTE informes con impreso oficial de instancia. — Diríjase a JURISPERICIA, Jardines, 3. — 28013 MADRID.

M.C.D. 2018

NACIONAL

DOS HOMBRES MUEREN ASFIXIADOS EN EL INTERIOR DE UNA FURGONETA

Habían prendido fuego para pasar la noche, ya que se quedaron sin gasolina

Granada (Efe). — Dos hombres murieron asfixiados por las emanaciones de un fuego encendido en el interior de una furgoneta, al tener que pasar la noche en el interior del vehículo por falta de gasolina, en Llano de Zafarraya (Granada).

Antonio Pérez Molinos, de 38 años de edad, casado, maestro de obras y José Fernández Castro, de 22 años, soltero, trabajador de la construcción, se trasladaban ayer en una furgoneta desde Zafarraya hasta su domicilio en Chauchina cuando advirtieron que se les había terminado la gasolina.

Decidieron estacionar el vehículo y aguardar en su interior a que se hiciera de día, a la altura del kilómetro 42,500 de la carretera de Alcalá la Real a Torre del Mar, en el paraje conocido por Llano de Zafarraya, un lugar muy frío durante la noche.

Los dos viajeros encendieron fuego en un recipiente y lo metieron en la furgoneta para combatir la baja temperatura.

Esta mañana, el automóvil fue descubierto por unos trabajadores del campo, que en principio creyeron que los jóvenes estaban sólo dormidos

OBRERO DE LA CONSTRUCCION MUERE APUÑALADO

Ciudad Real (Efe). — Un empleado de la construcción de 26 años murió en una whiskería de Miguelturra (Ciudad Real) en la madrugada del domingo, a consecuencia de una herida causada por unos desconocido con un punzón.

La víctima, Miguel Angel Carrasco García, natural de Fuente el Fresno, fue encontrado muerto a la puerta de la whiskería «Stop» de la referida localidad, donde momentos antes había estado tomando unas copas con un amigo.

El dueño del establecimiento había indicado a ambos que se marcharan por ser la hora de cierre, y mientras su amigo apuraba su consumición, Miguel Angel Carrasco salió a la puerta, donde ocurrió el hecho.

Se desconocen los detalles del suceso así como el autor o autores del mismo.

FALLECIO LA MUJER QUE FUE GOLPEADA POR SU HERMANO

Jaén (Europa Press). — Bienvenida Faba García, de 52 años de edad, viuda y con cinco hijos, falleció esta madrugada a consecuencia de los golpes que ayer le propinó su hermano Eusebio, de 51 años, a quien se le había concedido libertad provisional en el Hospital Psiquiátrico de Carabanchel.

El hecho tuvo lugar en el domicilio de Bienvenida, en La Carolina (Jaén) tras una riña entre los hermanos provocada por ser la víctima dada a la bebida, según informaron fuentes de la Guardia Civil.

Eusebio Faba García, soltero, se entregó esta mañana en el Hospital Psiquiátrico de Carabanchel, donde estaba internado por las heridas que causó con una escopeta de caza a dos jóvenes cuando se encontraban junto a una cabina telefónica, en La Carolina.

Bienvenida y Eusebio tuvieron una discusión violenta, motivada porque aquélla bebía con frecuencia, lo que al parecer molestaba a su hermano. Eusebio, después de golpear a su pariente, huyó del domicilio y fue buscado durante unas horas por la Guardia Civil, hasta que voluntariamente se presentó en el Hospital Psiquíatrico de Carabanchel, de donde había salido en libertad provisional para quedar al cuidado de su hermana y sobrinos.

HERIDO GRAVE EN TIROTEO CON LA POLICIA

L'Hospitalet de Llobregat (Barcelona) (Europa Press). — Un atracador que se había apoderado de un turismo resultó con heridas de carácter grave, a consecuencia de los impactos de bala recibidos en un tiroteo con la Policía a las 20,15 horas de ayer en L'Hospitalet de Llobregat (Barcelona). El presunto delincuente fue ingresado en el Hospital de Bellvitge.

ENCONTRADO EL CUERPO SIN VIDA DE UNA MUJER DADA POR DESAPARECIDA

Tudela (Europa Press). — Un grupo de cazadores encontró anoche en el río Ebro, a su paso por la localidad riojana de Alfaro, el cuerpo sin vida de Angeles Orduña Díaz de 58 años, natural de Funes (Navarra) que se encontraba en paradero desconocido desde que el pasado martes abandonó su domicilio según informó hoy la Guardia Civil.

Angeles Orduña vestía cuando fue rescatada sin vida de las aguas, un camisón y una bata azul, la misma ropa con la que salió de su domicilio de Funes el martes, a las siete de la mañana.

Según la Guardia Civil, se supone que la mujer cayó al río Arga y fue arrastrada por las aguas hasta el río Ebro Desde que fue dada por desaparecida, Angeles Orduña fue buscada por la Guardia Civil. Cruz Roja, bomberos de la zona y familiares y vecinos. Además, equipos de buceadores de la Guardia Civil y Cruz Roja rastrearon más de 30 kilómetros del río Arga

LOCAL Y PROVINCIAL

VARIOS HERIDOS EN ACCIDENTES DE TRAFICO

Importante robo en una empresa industrial

A la una y cuarto de la madrugada de ayer, en el kilómetro 10,500 de la carretera Salas-Cidones, se salió de la alzada y volcó el turismo BU - 7.233 B, conducido por José Ortiz, de 27 años, soltero, vecino de Neila Resultó herido de pronóstico grave.

CUATRO HERIDOS EN COLISION

En la carretera Madrid - Irún, en el término de Miranda de Ebro, el turismo SS 98.158, conducido por Evaristo del Pino San Millán, vecino de Miranda de Ebro, chocó con el automóvil BI-5918-V, a cuyo volante iba Pedro María Castresana Ugarte, vecino de Bilbao, de 37 años.

Resultó herido grave José Alonso Bragado, que viajaba en el primer vehículo, así como el del segundo, Javier Castresana Amurrio, de 10 años; Luis Oswaldo Valenzuela e Isidro Martínez Martínez, todos ellos con lesiones leves.

UNA MUJER HERIDA GRAVE

En Quintanilla de las Viñas, el domingo, dentro de la carretera Sagunto-Burgos, se salió de la calzada y chocó contra una cuneta el automóvil P-4714-D, conducido por dre del conductor, Felisa Alonso.

Resultó herida grave la madre del conductor Felisa Alonso Alcalde, de 58 años. Ha quedado internada en la Residencia Sanitaria de la Seguridad Social.

ACCIDENTE EN RUBENA

En la carretera nacional Madrid-Irún, en el término de Rubena, se salió de la calzada y chocó contra una valla el turismo BU-33.348, resultando herido grave su conductor, Jesús López García, de 68 años, vecino de Atapuerca.

OTRO CHOQUE EN VALDORROS

A las dos menos cuarto de la tarde, en el kilómetro 220,100 de la carretera Madrid-Irún, en el término de Valdorros, el camión SG 5272-B, conducido por Teófilo Quintana Otero, vecino de Navalmanzano (Segovia) entró en colisión con el turismo M - 7158-H, que conducía Juan de Dios Ferrer Periáñez, vecino de Madrid.

Sufren lesiones graves el conductor del segundo coche y su esposa, María Luisa Ortiz García, de 37 años, y leves, los hijos de lmatrimonio, María Luisa de 14 años, y Juan de Dios, de 10 años.

En todos estos accidentes practicó diligencias la Agrupación de Tráfico de la Guardia Civil.

ATRACO EN VILLANUEVA DE ARGAÑO

Un atraco se produjo a las diez y veinte de la mañana de ayer en la sucursal de la Caja de Ahorros del Círculo en la localidad de Villanueva de Argaño.

Dos individuos penetraron cubriéndose sus caras con pañuelos esgrimiendo una pistola uno y una escopeta de cañones recortados el otro.

Intimidaron a los empleados y se apoderaron de una cantidad de medio millón de pesetas, aproximadamente.

Posteriormente emprendieron la huída en un coche «Talbot», matrícula BU 7516-F, que había sido robado en Burgos la noche anterior.

La Guardia Civil realiza las gestiones correspondientes.

IMPORTANTE ROBO EN «PALACIOS MOTOR»

Se ha denunciado en la Comisaría del Cuerpo Superior de Policía un importante robo registrado en la factoría «Palacios Motor».

Autores desconocidos se llevaron diversas herramientas eléctricas por un importe de dos millones y medio de pesetas.

Se hacen las diligencias policiales propias del caso.

Lea siempre

Diario de Burgos

BURGOS es cosa nuestra

JUNTA DE CASTILLA Y LEON

CONSEJERIA DE AGRICULTURA, GANADERIA Y MONTES

DIRECCION GENERAL DE REFORMA AGRARIA

RESOLUCION de la Consejería de Agricultura, Ganadería y Montes por la que se anuncia el concurso de Proyecto de Ejecución y Realización de las obras correspondientes a ampliación de laboratorio en el Departamento de Análisis Ambiental de Burgos.

La Consejería de Agricultura, Ganadería y Montes convoca el siguiente concurso:

1. **Objeto: Proyecto de Ejecución y realización de las obras correspondientes a ampliación de laboratorio en el Departamento de Análisis Ambiental de Burgos (sito en finca Villa San Ignacio).**
   PRESUPUESTO DE CONTRATA: 12.675.000 pesetas.
   FIANZA PROVISIONAL: 2 por 100 del presupuesto total de la obra.
   PLAZO DE EJECUCION: Seis meses.
   CLASIFICACION DEL CONTRATISTA: Grupo: C; Categoría: C.
   ANUALIDADES: Año 1984: 12.675.000 pesetas.
2. **Documentos de interés para los licitadores: Los Pliegos de Cláusula Administrativa Particulares, de Prescripciones Técnicas, como asimismo el anteproyecto, estarán de manifiesto y a disposición de proposiciones los días y horas hábiles de oficina en la Dirección General de Reforma Agraria, calle Hípica núm. 1, Valladolid, y en la Delegación Territorial de la Consejería de Agricultura, Ganadería y Montes de Burgos, entre las 9 y las 14 horas de los días laborables**
3. **Modelos de proposición: Proposición económica formulada estrictamente conforme al modelo que se adjunta en el Anejo de Pliego de Cláusulas Administrativas Particulares.**
4. **Presentación de proposiciones: Las proposiciones habrán de ser entregadas en mano en el Registro General de la Consejería calle Santuario núm. 14, Valladolid, hasta las trece horas del día en que se cumplan veinte días hábiles contados a partir del siguiente al de la publicación de este anuncio en el Boletín Oficial de Castilla y León**
5. **Apertura de proposiciones: La apertura de proposiciones se verificará por la mesa de contratación de la Consejería de Agricultura, Ganadería y Montes el segundo día hábil siguiente a la finalización del plazo de presentación de proposiciones a las 12 horas, en las oficinas que la Consejería tiene en la c/. Hípica núm. 1, 1.º. Caso de que el día que corresponda efectuar la apertura sea sábado se realizará ésta el primer día hábil siguiente**
6. **Documentos que deben aportar los licitadores: Los que figuran en el Pliego de Cláusulas Administrativas Particulares.**
7. **Todos los gastos que origine este Concurso, serán por cuenta del adjudicatario.**

INTERNACIONAL

LA AMENAZA DEL «MONSTRUO DE LAS 21 CARAS»

Tokio (Efe). — No se trata ni del legendario hombre de las nieves, ni del monstruo del Lago Ness, sino de un grupo desconocido que, bajo el chantaje y la amenaza real de envenenar productos de gran consumo popular, tiene en vilo a la Policía y a la población japonesa.

El autollamado «monstruo de las 21 caras» colocó a principios de este mes en numerosos supermercados del país, productos de la firma confitera «Morinaga» con dosis mortales de cianuro y solicitó de esta empresa la cantidad de 100.000 dólares para cesar en sus actividades criminales

Desde entonces, todos los productos «Morinaga» —caramelos, chocolate y decenas de artículos de consumo familiar— han sido retirados de los supermercados y tienads. Estas medidas han provocado el despido de 540 trabajadores y que la empresa haya perdido en sólo lo que va de mes más de cuatro millones de dólares

Este grupo, que según la Policía se compone de cuatro personas, entre ellas una joven, secuestró el pasado mes de Marzo al industrial Katsuhisa Esaki ,presidente de la firma «Glico» tras envenenar también algunos de sus productos y pidió un rescate de cuatro millones de dólares en efectivo y 100 kilos de oro en lingotes.

El industrial logró escapar de sus secuestradores que, quizá asustados y acosados por la Policía, anunciaron una tregua rota ahora con el chantaje a los productos «Morinaga»

La Policía se encuentra ante un auténtico reto criminal al no disponer de claves suficientes para apresar al grupo que en todos sus comunicados se bautiza como el «Monstruo de las 21 caras».

Hasta ahora los 13 paquetes de productos «Morinaga» envenenados por el «monstruo» han sido localizados, pero éste ha amenazado de nuevo hoy con «colocar al alcance de los niños otros 20 paquetes envenenados».

Más de 6.000 policías han sido movilizados en todo el país.

MUERE DIAS ANTES DE SU BODA

Málaga (Europa Press). — Diego García Puyol, de 26 años, natural y vecino de Málaga, murió el viernes víctima de un accidente casero, cuando se encontraba reparando la vivienda que iba a habitar una vez que ésta semana contrajera matrimonio, según informó la Policía Municipal de Alhaurín de la Sierra, donde ocurrió el suceso Los hechos tuvieron lugar cuando instalaba un termo en la casa perdió el equilibrio y fue a caer sobre una puerta de cristal Se clavó uno de los trozos en el costado y falleció después.

M.C.D. 2018

Premio Nobel de Medicina

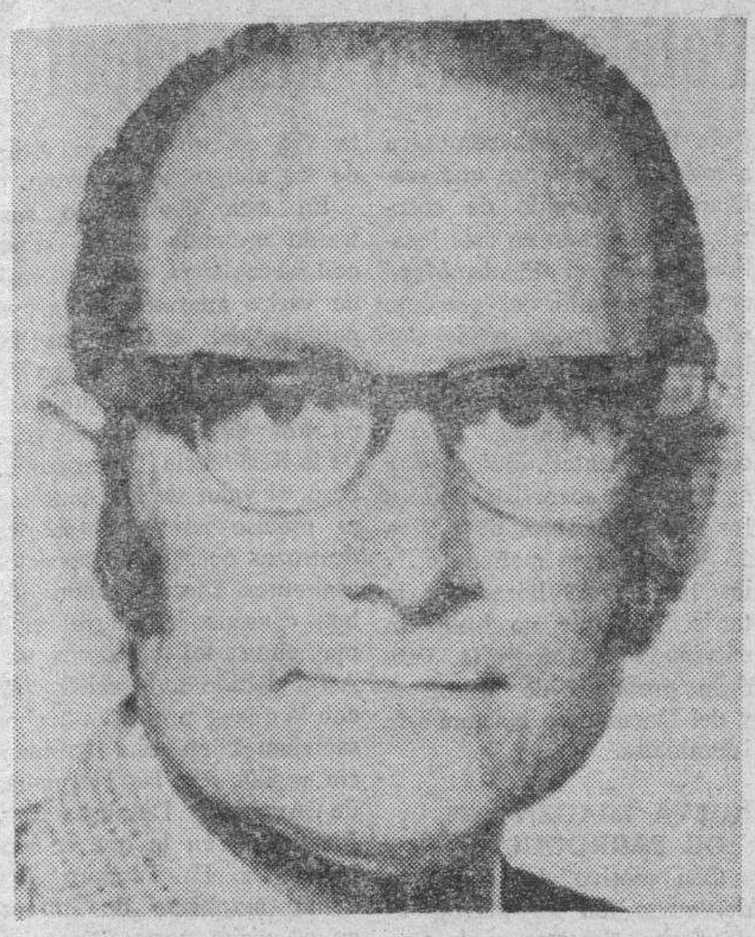

El argentino César Miltein que ha sido galardonado con el Premio Nobel de Medicina junto con el británico Niel K. Jerne y alemán occidental Georges J. K. Koehler. El premio les fue concedido por sus descubrimientos sobre «la edificación y el mecanismo de acción específica del sistema inmunológico» y por el descubrimiento del «principio que rige la producción del anticuerpos monoclonales». — (Telefoto EFE-AP).

CITADOS A LA MONCLOA

Los embajadores de los países de la CEE en Madrid

Felipe González les hará entrega de un mensaje para sus respectivos Gobiernos

Madrid (Efe). — El presidente del Gobierno, Felipe González, ha convocado para mañana, martes, a las 17,00 horas, a los embajadores en España de los diez países miembros del Mercado Común para transmitirles un mensaje a sus respectivos Gobiernos.

Así lo indicó hoy un comunicado oficial de la Oficina del portavoz del Gobierno, que precisó que el contenido del mensaje de Felipe González lo facilitará el Palacio de la Moncloa, tan pronto como llegue a manos de sus destinatarios.

El anuncio del mensaje presidencial a otros Gobiernos europeos se produce casi una semana después de que el portavoz del Ejecutivo, Eduardo Sotillos, anunciase, al término del último Consejo de ministros, iniciativas gubernamentales para desbloquear la negociación hispano-comunitaria.

En esta dirección está el anuncio de que miembros del Gobierno viajarán a las capitales europeas para discutir con sus homólogos la solución de los problemas que quedan para completar las negociaciones hispano - comunitarias.

Entre ellos, fuentes españolas citaban los posibles desplazamientos del ministro de Economía, Miguel Boyer, a Londres y Bonn; del de Agricultura, Carlos Romero, a Londres, Dublín y Copenhague, y el de Industria, Carlos Solchaga, a Bruselas.

Ello, a juicio de los expertos, completaría la intensa actividad viajera que desarrolla el secretario de Estado para las relaciones con la Comunidad, Manuel Marín, y su equipo negociador.

Fuentes gubernamentales españolas no consideraron preciso, por ahora, que el presidente Felipe González realice «viajes relámpago» a algunas de las capitales comunitarias para impulsar la solución de problemas concretos de la negociación.

Los asesores presidenciales prefieren, según fuentes de la Moncloa, que el jefe del Ejecutivo se limite a realizar una jira por las diez capitales del Mercado Común una vez concluídas las negociaciones.

Una empresa burgalesa, "Eucalsa", supera, al parecer, su crisis

Exportará la mayoría de su producción al mercado británico

En los momentos presentes en los que varias empresas atraviesan dificultades, resulta muy satisfactorio tener conocimiento de que una empresa burgalesa, que se encontraba en grave situación, ha encontrado el camino de la reactivación y en fecha breve se firmarán los acuerdos oportunos que llevarán la tranquilidad a las doscientas personas que en la actualidad integran su plantilla

Ayer pudimos saber de fuentes dignas de crédito que «EUCALSA» (Europea de Calefacción, S. A.) firmará en breve acuerdos para la ampliación de capital, aportado en esta ocasión por financieros británicos. «EUCALSA», dedicada a la fabricación de radiadores para calefacción está clasificada en la tercera posición europea en materia de radiadores. La mayor parte de la producción de esta fábrica burgalesa irá destinado al mercado de Gran Bretaña y los acuerdos que se suscribirán con empresarios ingleses lo serán, según nuestras noticias, por un período de seis años, con un volúmen de siete mil millones de pesetas.

Existe el propósito también, según nuestros informes de ampliar la cadena de producción a medio palzo, lo que puede llevar incluso —según se nos dice— a un incremento de la plantilla de la empresa

Agrada anticipar el resultado obtenido por una empresa burgalesa que durante estos últimos años ha atravesado una dura crisis, pero que merced a la gestión del personal directivo de la misma, ha encontrado al parecer, el mercado necesario para permitir la continuidad de la fábrica.

ALARMANTE AUMENTO DE TRAFICO DE DROGAS EN ESPAÑA

El fiscal especial «antidroga», José Jiménez Villarejo, reclamó hoy la jefatura de un servicio unificado de las Brigadas de Estupefacientes de las Fuerzas de Seguridad del Estado, como paso previo para hacer eficaz la lucha contra el tráfico. El fiscal especial manifestó que las estimaciones más optimistas calculan que las aprehensiones de droga suponen sólo un diez por ciento del total de la que circula.

El señor Jiménez Villarejo manifestó ante la Comisión del Senado encargada de estudiar los problemas de la drogadicción, que urge una clarificación de las relaciones del fiscal especial con la Policía, ante el peligro de burocratización que ha observado desde que ostenta el cargo.

El fiscal manifestó también que las mafias internacionales se están instalando en el país para «blanquear» el dinero procedente de la droga, y la prueba es que en el segundo trimestre de este año, los detenidos extranjeros han sido un 131 por cien respecto al mismo período del año anterior.

En España hay entre 75.000 y 80.000 heroinómanos y el número sigue en aumento, afirmó el fiscal especial.

En relación al tráfico, el fiscal Villarejo trazó un programa desolador y señaló que «se mantiene una línea de ascenso con bastante exactitud». Siguió indicando que en 1983 se detuvo en España a 8.724 personas, 2.066 de las cuales eran traficantes no consumidores. Los decomisos de heroína se han incrementado en un 268 por 100 en el segundo trimestre de 1984 respecto al mismo período del año anterior y los de cocaínicos en un 147 por 100. Sobre la importancia de los decomisos dijo que la primera aprehensión importante de heroína en España fue de 75 gramos en 1973 y de ahí se ha pasado a 110 kilos en los seis primeros meses de este año, lo que supone que los decomisos se han multiplicado por más de tres mil.

HOY, VI ANIVERSARIO DE LA ELECCION DE JUAN PABLO II

Ciudad del Vaticano, (Europa Press). — Hoy, martes, día 16 se cumple el sexto aniversario de la elección de Juan Pablo II, designado 264 sucesor de San Pedro en la tarde del 16 de Octubre de 1978. Según «Radio Vaticano», la principal característica de su pontificado es «su extraordinario y arrollador dinamismo apostólico».

«Como obispo de Roma Vaticano— Juan Pablo II ha ido a la mayor parte de las parroquias de su diócesis. Como primado de Italia, ha visitado casi todas las regiones italianas. Como Papa de la Iglesia universal, ha realizado ya 24 viajes apostólicos, encontrándose con los habitantes de más de 50 países».

«El Papa quiere ser «el primer misionero», afirma «Radio Vaticana», que recuerda la respuesta de Juan Pablo II la un periodista que le preguntaba si estaba dispuesto a visitar Cuba: «Estoy dispuesto a ir a todas partes. Los que están lejos son los más próximos».

Según la emisora del Vaticano, sus viajes no son ni «turismo apostólico» ni «activismo social», pues como el propio Juan Pablo II explicó a los periodistas a su regreso de Santo Domingo y Puerto Rico, «mis discursos se refieren siempre a la evangelización, ciertamente los temas sociales también entran en la evangelización Lo que hago es predicar sobre todo los misterios de Dios y los misterios cristianos, tras los cuales está nuestra vocación humana, la vocación a vivir en la libertad, en la justicia y en la caridad».

SE PODRA AUTORIZAR LA MISA D ESAN PIO V

Ciudad del Vaticano, (Europa Press). — El Papa ha decidido autorizar a los obispos que, en determinadas circunstancias, permitan el uso de la misa de San Pío V abolida después del Concilio. Según fuentes bien informadas, la Congregación para el Culto Divino ha enviado una circular a todas las Conferencias episcopales para que puedan conceder a cuantos los soliciten la facultad de celebrar la misa según la liturgia anterior al Vaticano II, a condición de que acepten este Concilio.

La misa de San Pío V toma el nombre del Papa que aprobó el rito de la misa en la época del Concilio de Trento. A lo largo de los siglos sufrió diversas modificaciones, aunque siempre usaba la lengua latina. Durante la reforma litúrgica del Concilio Vaticano II se aprobó un nuevo rit que además de simplificarla, permitía celebrar la misa en lenguas vernáculas o en latín.

CONVERSACIONES PARA LA PAZ EN EL SALVADOR

La Palma (El Salvador) (Efe). — La reunión entre el Gobierno y la guerrilla de El Salvador concluyó «con resultado positivo», al constituirse comisiones conjuntas para proseguir negociaciones de paz y convocar nuevos encuentros.

El arzobispo de San Salvador, monseñor Arturo Rivera y Damas, que actuó como moderador del diálogo, leyó un comunicado conjunto de la guerrilla y del Gobierno.

Los líderes de la guerrilla. Rubén Zamora (derecha), y Guillermo Ungo (centro), a su llegada a El Salvador, para reunirse con el presidente Napoleón Duarte. A la izquierda, un diplomático iberoamericano. — (Telefoto EFE-UPI).

JOSE GONZALEZ LEDESMA, PREMIO PLANETA CON LA OBRA POLICIACA "LA VIRTUD O ALGO PARECIDO"

Barcelona (Colpisa). — El periodista José González Ledesma ha obtenido el Premio Planeta 1984 con la novela «La virtud o algo parecido», una obra policiaca que transcurre en Barcelona. En segundo lugar ha quedado clasificada en esta XXXIII edición del veterano premio literario, la obra de Raúl Guerra Garrido presentada bajo el título de «Ayer», aunque su título real es «El año del Wolfrang».

El argumento de la novela del finalista Guerra Garrido transcurre durante la segunda guerra mundial, y trata de la explotación de un mineral muy codiciado para usos bélicos. que hace que una región española sea el centro de intrigas y violentas pasiones.

M.C.D. 2018

ARANDA DE DUERO

Esta noche, actuación de «Viva la gente», en el Polideportivo Municipal

Aranda de Duero. (De nuestra corresponsal, MERY VARONA).

Desde ayer se encuentran en Aranda los 120 jóvenes componentes del grupo «Viva la Gente» que a partir de las nueve de esta noche actuarán en el Polideportivo municipal cubierto con el patrocinio de la Comisión de Cultura del Ayuntamiento

La totalidad de jóvenes, proceden de diez países son, en su mayoría, universitarios y cuyas edades oscilan entre los 17 y 25 años, se alojarán en domicilios de familias arandinas como es habitual en sus desplazamientos ya que, de esta manera, logran uno de los fines de este grupo que pretende conocer directamente las costumbres y las gentes de los países que visitan donde, a su vez, ofrecen una muestra del folklore del Mundo.

«Viva la Gente» fue fundado en el año 1968 por J. Blanton Belk como un programa elucacional sin fines lucrativos, apolítica y no sectario. En estos años más de 8.000 jóvenes han llevado las canciones y las danzas de «Viva la Gente» a 47 países actuando en los principales escenarios del Mundo, sea en Nueva York, Londres, Tokio o Pekín. Sin olvidar sus actuaciones en escuelas y universidades, institutos de rehabilitación, prisiones, hospitales, asilos, centros para niños y adultos con deficiencias físicas y mentales, etc.

En la actualidad ningún español forma parte de los cinco grupos que con el nombre de «Viva la Gente» recorren en gira cualquier país del Mundo, si bien esperan que esta presencia de españoles se haga efectiva a partir de la gira que realizarán en las próximas semanas por varias ciudades españolas, gira que comienza en nuestra villa.

El programa de los jóvenes de «Viva la Gente» se completará hoy con una visita al colegio de las MM. Dominicas que tendrá lugar a las diez de la mañana y donde ofrecerán una actuación ante el alumnado del Centro. El ensayo general, que será de 15 a 18 horas, estará abierto a quienes deseen conocer más profundamente las actividades de este grupo, que ofrecerán hoy su concierto en Aranda partiendo mañana hacia Teruel, localidad de su próxima cita.

COMUNICADO DE CRUZ ROJA

Según nota que nos remite la Asamblea Local de Cruz Roja Española, se «comunica a todas las personas que realizaron el cursillo de socorrismo celebrado en esta localidad desde el 15 de Mayo al 28 de Junio del presente año, que pueden pasar por las oficinas de la calle Badaja del Molino, número 2, 1.º, para hacerles entrega de los correspondientes diplomas y carnets de socorristas todos los días laborables de 9,30 a 13 horas por la mañana y de las 16,30 a 19 horas por la tarde. Los que no hubieran entregado la fotografía, vendrán provistos de la misma y del Documento Nacional de Identidad».

NUEVA IMAGEN DE PARROQUIA

Con motivo del comienzo del curso, en las parroquias de Santa Catalina y de San José, se ha programado una semana de encuentros, de programación y de reflexión, en torno al proyecto de «Nueva Imagen de Parroquia» que se experimenta en la actualidad.

La dirección de estos encuentros, corre a cargo del grupo promotor del «Movimiento por un mundo mejor».

Las reuniones se celebrarán del 22 al 24 de este mes, ambos inclusive, en los salones parroquiales de Santa Catalina ,a las 8,30 de la tarde y del 25 al 27, inclusive, en el centro parroquial del Polígono Residencial, a las 7,30 horas de la tarde. Se invita a la gente de ambas parroquias a participar en estos encuentros.

ROBO EN EL ASILO DE ANCIANOS

Un nuevo robo ha tenido como escenario el Asilo de Ancianos que recibe por cuarta vez en un año la visita de los amigos de lo ajeno.

En esta ocasión lo sustraído asciende a una suma considerable ya que, además de varios aparatos de la megafonía del centro, los ladrones se llevaron dinero de los ancianos que se guardaba en una de las dependencias de la Residencia. En cualquier caso, al valor de los sustraído es preciso añadir el de los destrozos ocasionados por los asaltantes. Circunstancias que han causado la natural alarma entre los ancianos del Asilo debido a la reiteración con la que se producen hechos semejantes en esta Residencia regida por las Hermaitas de Ancianos Desamparados. Residencia en la que se alojó el Dr. D. Teodoro Cardenal, arzobispo de Burgos, en su visita pastoral a nuestra villa y a la que acudió el pasado día 26 de Agosto con ocasión de la festividad de Santa Teresa de Jesús Jornet, patrona de la ancianidad y fundadora de la orden de religiosas que atienden la Residencia de la Sagrada Familia

«MOCEDADES» LLENO EL POLIDEPORTIVO MUNICIPAL

«Mocedades llenó el Polideportivo municipal cubierto el pasado domingo con ocasión del concierto organizado por la Discoteca Trial. Un concierto que se prolongó por espacio de 65 minutos y en el que «Mocedades» ofreció al auditorio la mayoría de las canciones que han logrado convertir en éxito en los 15 años artísticos.

FARMACIA DE GUARDIA – La de don Miguel A. Lázaro, en Plaza Mayor, 10.

PARA TI, AGRICULTOR Y GANADERO BURGALES

porque damos crédito a tus esfueszos e ilusiones...

La Caja Rural, en su deseo de seguir ayudando, en las mejores condiciones, a todos los hombres del campo burgalés, pone a su disposición hasta el día 15 de diciembre próximo

500 MILLONES DE PESETAS

de Crédito Oficial, a bajo tipo de interés, en asociación con el Banco de Crédito Agrícola.

FINALIDADES:

- MEJORAS DE SECANO
- MEJORAS DE REGADIO
- IMPLANTACION DE CULTIVOS Y APROVECHAMIENTO
- EXPLOTACIONES GANADERAS
- ADQUISICION DE MAQUINARIA
- CONSTRUCCION Y MEJORAS RURALES
- INDUSTRIAS AGRARIAS
- ETC. ...

Solicite información en la Oficina de SU CAJA RURAL más próxima.

Caja Rural Provincial

ASOCIADA AL BANCO DE CREDITO AGRICOLA

por una mejor vida en el campo

(Autorizado por el B.E. (24-9-84)

Exito del IV Festival de la Patata, en el pueblo de Villarmentero

Sólo un fallo: se acabaron las patatas, aunque sobró pan y vino

El sábado último se celebró con notorio éxito el IV Festival de la Patata, en el inmediato pueblo de Villarmentero.

Un gran gentío se dio cita en la localidad, procedente de Burgos capital de los pueblos colindantes. Se encontraban entre los asistentes el presidente de la Diputación, D. Tomás Cortés Hernández; delegado de Hacienda, diputados provinciales y regionales y otras representaciones.

El jurado que había de discernir sobre el premio de la patata estaba integrado por el vicepresidente de la Federación de Hostelería, D. Moisés Arroyo; presidente de la Peña Gastronomía de «Los Cucos», don José María de la Cruz; su cocinero mayor, don José San José; por las amas de casa doña Amelia Rodríguez por la Diputación, la diputada provincial doña Carmen Azcona.

Se presentaron 25 concursantes al premio de tortilla española con patata. Ante esta numerosa concurrencia el jurado tuvo una deliberación muy animada, que fue seguida con gran curiosidad por el público.

El fallo emitido dio ganador a un hombre. Se trata de don Francisco Melchor que recibió el primer premio de 15.000 pesetas.

El segundo fue adjudicado a doña María Luisa Ballesteros, 10.000 pesetas y el tercero a la Srta. Loli Carmillas.

Hubo luego 20 «ruedas de fuego» muy animadas y culminó la fiesta con la degustación de patatas asadas. Aquí hubo una cierta imprevisión o bien los organizadores se vieron desbordados por la asistencia masiva de visitantes. Se acabaron las patatas, sin alcanzar a todos, aunque el pan y el vino fue abundante éste sí que alcanzó a todos.

Se celebró también el «baile de la patata», en el que quedaron finalistas dos parejas, a quienes se les hizo entrega de sendos premios donados por la Caja de Ahorros Municipal.

Además el grupo de danzas «Justo del Río» amenizó incansable este Festival que va adquiriendo fama y carta de naturaleza dentro de las fiestas que tienen por marco localidades de nuestra provincia.

M.C.D. 2018

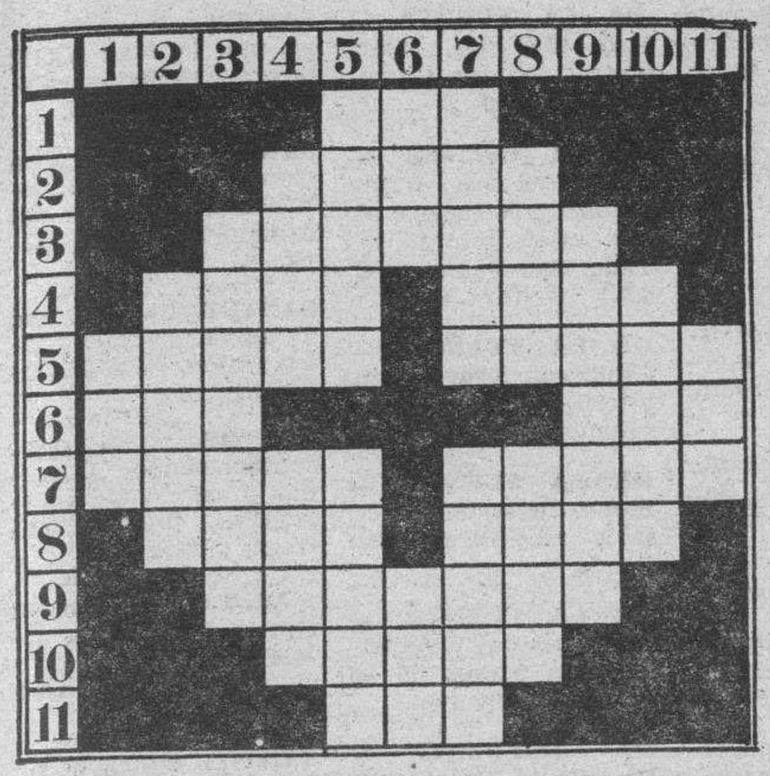

HORIZONTALES. — 1. Espasmo. — 2. Parte del zapato. — 3. Golpe fuerte dado con la mano. — 4. Tejidos. (al rev.) Gaseosa aromatizada. — 5. Tontos (al rev). Obtusos, sin punta. - 6. Marchite. Nombre de mujer. — 7. Desafiar. Islotes del Mediterráneo en la prov. de Gerona — 8. Recela. (al rv.) Ensenada. — 9. Competencia de velocidad entre embarcaciones ligeras (pl.). 10. (al rev.) Sensación aguda y molesta. — 11 Perro.

VERTICALES. — 1. Océano. — 2. (al rev.). Entrelazar. — 3. Sujetar, sojuzgar. — .4 Figuradamente; persona torpe. Pueblo de la prov. de Gerona — 5. Cubres (al rev.) Agarrar. — 6. Interjección castiza. Dios árabr. — 7. Carta de la baraja (pl.) Pendenciero. — 8. Punto de intersección de dos ondulaciones. Cómputo de años. — 9. Que viven errantes — 10. Tocar el despertador. — 11. Igualdad en la superficie.

Solución al anterior:

HORIZONTALES. — 1. Sha. — 2. Boina. — 3. Trinado. — . 4ariD Dada. - 5. Afina. Eraso (Benito). 6. naP. Par. — 7. — 7. Anota. Alude. — 8. Adán. Roca. — 9. Epígono. — 10. Amaña. — 11 Asa.

VERTICALES. — 1. Ana. — 2. Afana. — 3 Trípode. 4. Brin. Tapa — 5. sodIA. Anima. — 6. Hin. Gas. 7. Anade. aroñA — 8. adaR. Lona. — 9. odapucO. — 10. Asada. — 11 Ore.

Y VA DE CUENTO...

HOGAR, DULCE HOGAR

El viejo doctor cargado de escápulas y experiencia, indaga por el resultado de tratamiento que ha puesto a su paciente, aquejado de una gran crisis nerviosa. Y mientras enfermo y médico cambian impresiones, saltan y brincan por la habitación media docena de alborotadores arrapiezos.

Usted, amigo mío —resume el doctor al paciente—, lo que necesita es tranquilidad y descanso. Le sugiero que vuelva cuanto antes a su oficina.

EDUCACION

Lo que nos queda cuando hemos olvidado todo lo que nos enseñaron en el colegio.

Solución al anterior:

1. Puerta. — 2 Nota musical. — 3. Radio. — 4. Cejas. — 5. Zócalo. — 6. Bolsillo. — 7. Pendiente.

ANUNCIOS GENERALES CLASIFICADOS

Estos anuncios se reciben en nuestra Administración, San Pedro de Cardeña, 34 y Vitoria, 13, y en todas las Agencias de Publicidad.

NOTA.—Deberán tener entrada con 24 horas a su publicación.

Laboral

OFICINA DE EMPLEO

Servicio gratuito de ofertas de trabajo efectuado con datos proporcionados por el Instituto Nacional de Empleo (INEM). Más información, en la Oficina de Empleo, calle San Pablo, 8. Burgos.

Cocinero oficial primera, 36.049. — Calderero, oficial primera. 36.048. — Mecánicos Diesel oficial primera, con carnet de conducir clase D. 36.038. — Viajante. 35.968. Viajante. 35.913. — Técnico Papelero. Contramaestre de producción. 35.232.

Empresa especializada en el sector de FONTANERIA Y CALEFACCION

PRECISA

DELEGADO

PARA VENTA DE SUS PRODUCTOS A CLIENTES EN BURGOS PALENCIA - LOGROÑO - SORIA

—Incorporación inmediata.

—Se valorará estar introducido en el gremio de instaladores, fontaneros y calefactores.

—Imprescindible vehículo propio.

—Condiciones económicas a convenir (fijo-comisiones-gastos).

Interesados escribir enviando curriculum, teléfono de contacto y fotografía al apartado 2.038 de Burgos.

Inmobiliaria

VENTA DE PISOS

GONZALEZ ALONSO

Protección Oficial en Construcción G-9 C. Federico García Lorca núms. 25 y 27 3 dormitorios-salón, servicios y dos terrazas.

Entrada desde 200.000 pesetas, financia y avala Caja Círculo

CREDITOS AL 8 % y 11 %

VIVIENDAS TERMINADAS

LLAVE EN MANO

CUATRO Y CINCO HABITACIONES

Servicios centrales — Precios razonables Garaje opcional.

—FACILIDADES DE PAGO—

Verlos en: SANTIAGO, 27.

Telfs. 22 23 74 — 22 59 77.

LOCAL ALMACEN

SE PRECISA EN ALQUILER

DE 100 A 150 METROS

Interesados escribir a Publicidad Alas, Avenida del Cid, 14. Burgos. Referencia Local.

VENDO PARCELA

30.000 m2

A 4 KMS. BURGOS

Carretera Madrid. — Teléfono 22 33 20

TRASPASO ACEITUNERIA

MERCADO NORTE

PUESTO, 59-2.ª PLANTA.

¡OPORTUNIDADES!

— Tienda con reforma de lujo 37 metros. Cuarteles, c/ Vitoria.
— Tienda gran clientela, cámara, báscula, baldas, 30 metros, principio Federico García Lorca. Imposible atender.
— Local 40 metros cuadrados. Cuarteles, c/ Vitoria.
— Local reformado, 50 metros a estrenar, Eladio Perlado.
— Local instalado 115 metros cuadrados. Plaza Logroño.

Informa: DE LA FUENTE; San Pablo 12-C, 6.º-C.

Telf. 26 51 42.

Motor

VENDO FURGON MERCEDES 407

Seminuevo, pocos kilómetros, BU-G.

Teléfonos 227166 y 223634.

(7 a 3)

Servicios

Instale su Calefaccion Individual por 7.400 Pts. al mes

(AHORA ES EL MOMENTO)

- *Sin obras.*
- *Para cualquier combustible.*
- *Instalación en horas.*
- *Solicite información sin compromiso*

ATICASA

SAN PEDRO CARDEÑA, 54

Telfs. 261553 - 265355

ACADEMIA CORTE Y CONFECCION

CRUZ

MATRICULA ABIERTA

Preparación de profesoras tituladas

CORTE Y PRUEBA

San Juan, 37-3.º Izda. Telf. 20 78 08

Varios

ORACION AL ESPIRITU SANTO

Espíritu Santo: Tú que me aclaras todo, que iluminas todos mis caminos para que yo alcance mi ideal. Tú que me das el don divino de perdonar y olvidar el mal que me hacen y que en todos los instantes de mi vida estás conmigo yo quiero, en este corto diálogo, agradecerte por todo y confirmar una vez más que nunca más quiero separarme de Ti, por mayor que sea la ilusión material. Deseo estar contigo y todos mis seres queridos en la gracia perpetua. Gracias por tu misericordia para conmigo y los míos.

(La persona deberá rezar esta oración tres días consecutivos sin decir el pedido; dentro de tres días será alcanzada la gracia por más difícil que sea). Publicar en cuanto se reciba la gracia.

F. R.

EXPOSICION DE ARTE

TAGRA

VITORIA, 13 - BURGOS

Rigoberto G. Arce

OLEOS

Horas de visita:
Festivos: de 12 a 2
Laborables: de 12 a 2 y de 7 a 9

Del 13 al 25 de Octubre de 1984.

ANUNCIOS CLASIFICADOS RAPIDOS - EFICACES SORPRENDENTES

Diario de Burgos

ANUNCIOS EN ESTA SECCION

Si quiere anunciarse en esta Sección, diríjase a nuestra Administración, Agencia de Publicidad o al corresponsal de DIARIO DE BURGOS en su localidad.

M.C.D. 2018

Estos anuncios se reciben en nuestra Administración, San Pedro de Cardeña, 34 y Vitoria, 13, y en todas las Agencias de Publicidad.

NOTA.—Deberán tener entrada con 24 horas a su publicación.

Alquileres

JULIO Sáez Hoya, Piso amueblado, 1, 4.º, B, 2 habitaciones, salón. Teléf. 23 98 07.

ALQUILA piso amueblado. Razón 22 38 59-23 48 55.

NECESITO piso en alquiler, zona cuarteles o Reyes Católicos, mínimo 4 y salón. Teléfono 219362.

SE ALQUILA piso a estudiantes, en Gamonal. Teléf. 21 09 15.

DOY piso en alquiler, Barriada Yagüe.—Teléfono 210823.

ALQUILO piso amueblado, calle Madrid, 29. Informes, teléfono: 268746.

SE ALQUILAN oficinas, Cordón, 3. Teléfono 205810.

ALQUILO apartamento amueblado, céntrico, soleado. Telf. 21 20 86, de 6 a 9 tarde.

SANTOS. Alquilo local 55 m.2 Villa Pilar, 3, sin traspaso.

ALQUILO apartamento nuevo, sin muebles, en la Flora. T 20 12 59.

ARRIENDO piso amplio, servicios centrales, sin muebles. Bernabé, Espolón, 22.

ARRIENDO piso céntrico, sin muebles, 200 m.2. Bernabé. Espolón, 22.

ARRIENDO Locales en Galerías Comerciales, calle Vitoria (Gamonal) Bernabé, Espolón, 22.

SE ALQUILA apartamento en Benidorm. Telf. 59 18 29.

ALQUILO piso amueblado, Avda. Eladio Perlado, 49, 4, D, verlo de 6 a 8.

SE ALQUILA piso céntrico. Llamar teléfono 207651, mañanas.

PRIGO. Avenida Cid, centriquísimo, mucha fachada, instalado, venta-alquiler. 5667.

PRIGO. Luis Alberdi, alquiler piso, sin muebles, 100 metros. 866.

ALQUILAMOS oficina en Avda. del Cid, 3. Muy comercial. Teléfono 26 00 00.

ALQUILO piso céntrico por temporada, estudiantes o similar. Telf. 21 44 41 (de 2 a 4).

Automóviles y accesorios

SR. ORDONEZ (antiguo Automóviles 200) le atenderá en Rodauto Vitoria 169 (traseras) Entrada por Lavaderos Telf 23 79 50 Automóviles nuevos y usados piezas de recuperación Seguros generales.

VENDO furgón 406, mixto. BU-E. Teléfono 21 18 75.

FUNDAS para coches y tapicería en general Arahuetes San Isidro 13 Telf 207327

FAUNDEZ S. L. alquiler de coches sin conductor Diesel y gasolina Buenas condiciones Calle Molino Salinas s/n Teléfonos 22 00 64 23 63 38

VENDO 124, 133 y 132. Telf 20 34 61

SI QUIERE ahorrar dinero su vehículo de ocasión le espera en Automóviles Vicent López Pisones 40 Teléfono 20 96 67

COMPRUEBELO en Automóviles de Ocasión Ducar tenemos siempre las últimas marcas y precios de verdadera ocasión Arzobispo de Castro 7

AUTOMOVILES VARONA — Compra venta de automóviles nuevos y usados y vehículos comerciales hasta 5.500 kilos Garantizados mínima entrada Facilidades hasta 36 meses Madrid 17 Teléfono 26 70 87

EUROCASION, vende vehículos todas las marcas y modelos revisados y garantizados en todo el ámbito nacional Facilidades hasta 24 meses Trabado, S. L., concesionario oficial Citroen Carretera Madrid kilómetro 234 y Sanz Pastor 6

AUTOMOVILES Gamonal vende a precios de verdadera ocasión varios Diesel; R-12-TS y Familiar; R-14-TS R-5. varios 150 4 y 5 velocidades y todos los modelos nacionales revisados y garantizados Facilidades Teléfono 22 38 14

AUTOMOVILES PEDROSA — Compra venta de toda clase de automóviles Stock mínimo ciento cincuenta vehículos para que usted pueda elegir Garantizados Facilidades hasta 24 meses Teléfonos 22 77 07 y 22 77 67

ALQUILER sin conductor Coches nuevos todas las marcas «Servi Auto» Sanjurjo 9 Telf 22 27 15

VENDO 127 y Ford Fiesta L, seminuevo Telf. 21 64 01.

AUTOMOVILES 200 Bárcena y Carro (hijo) Compra-venta de toda clase de automóviles totalmente revisados y garantizados. Facilidades de pago hasta 36 meses sin entrada. Calle Vitoria, núm. 200 Telf. 213200.

VENDO 127 impecable Telf. 26 54 35.

VENDO Seat 127, 4 puertas, buen estado. Teléfono 201517.

VENDO Renault 12, Super, bueno, toda prueba. Teléf. 203528.

EXTRALARGO, 13: Mercedes, 7 plazas Rodauto Vitoria 169 (traseras) 237950.

Colocaciones

SE HACEN portes furgoneta sobreelevada, provincial, comarcal, nacional Telf 21 19 82

SE PASAN trabajos, apuntes, a máquina Telf. 26 04 66.

SE NECESITA vendedor repartidor productos de gran rotación imprescindible vehículo condiciones a convenir Informes Telf 22 11 15 INEM 090510.

SE HACEN portes con furgoneta, local, provincial Nacional Telf 20 12 32

SEÑORA, gane dinero vendiendo moda en su tiempo libre. Escribir indicando señas y teléfono apartado 4.177 (Gijón).

EMPRESA importadora de impermeabilizantes para la construcción y anticorrosivos fabricados en Alemania, precisa representante para Burgos y provincia. Bigu, Sociedad Anónima Balmes, 5 Sant Cugat del Vallés (Barcelona) 93-67 48 411.

ATENDERIA: señora mayor, limpieza, cuidaría niños. Mañanas. — Teléfono 26 87 46.

TODOS pueden hacerlo. Trabaje en su casa PYC enseña un oficio PYC garantiza trabajo Tricotosas EMPISAL Antonio Valdés (junto Parque Bomberos)

SE NECESITAN repartidores de propaganda por buzones. Interesados llamar al Teléfono (983) 27 11 58. Lunes y martes de 10 a 1.

NECESITASE matrimonio sin hijos, guardeses con jardín, finca alrededores Madrid. Escribir al apartado 10.135 Madrid.

PRIMERA marca nacional de productos de jardinería, necesita representantes para la venta de sus productos en droguerías y ferreterías. Teléfono (94) 435-96-02.

BUSCAMOS personas jóvenes, luchadoras, quieran trabajar, desafiamos con grandes ingresos. Dirigirse: Cafetería Dumbo, Espolón 22 (de 11 a 1 y 5 a 7), Srta. Ramos.

NECESITO asistenta mañana. Presentarse por las mañana, Concepción, 21-3.º izqda.

SE NECESITA Agente comercial a comisión; con horas libres, coche propio y cultura media; para trabajar con productos japoneses de decoración para cafeterías, discotecas, chalets, y viviendas en general: mandar curriculum vitae: dirigirse Joba. Avda. Odón Alonso, núm. 36. La Bañeza (León).

NECESITO chica con informes, de 8,30 a 6,30 Telf. 21 75 02.

SE OFRECE chica trabajar de asistenta, con experiencia e informes, teléf. 403089.

SE NECESITA asistenta, de 9 a 1 y 3,30 a 6, con informes. Teléfono 222321.

SE NECESITA asistenta de 9 a 6, responsable, sabiendo cocina, con informes, Paloma, 41, primero, tardes.

IMPORTANTE fábrica de pinturas, necesita representante a comisión, para la Zona, compatible con otras representadas. — Interesados dirigirse por escrito, bajo referencia núm. 5.0001, con currículum vitae, al Apartado de Correos, núm. 1.150, de Logroño.

SE NECESITA chica, fija, con experiencia, sueldo y salidas a convenir. Teléf. 203806.

ASUNTO nuevo (España) Ganará en casa más de 3.000 pesetas diarias. Escribir apartado 1.209 San Sebastián

TRABAJE montando cuadros pequeños casa; facilísimo. proporcionamos materiales: Decorhogar; Aureliano Sanromán, 5. Oviedo.

Compras y ventas

COMPRO oro, plata, joyas monedas de toda clase Calle Vitoria 17, despacho 505 (Edificio Edinco) Teléfono 204167 Burgos

COMPRO lana de colchón, recogida a domicilio. Tel. 202399. Burgos.

VENDO vitrina frigorífica, para pastelería o fiambres. Telf 23 47 51.

VENDO cebada Alfha, para siembra a 25 pesetas kilo. Teléfono 54 51 58.

CACHORROS Collie y pastores belgas, pura raza, precios interesantes. 21 09 00.

VENDO trigo, buena calidad, Catón R-2. — Teléfono 186202.

VENDO máquina de coser automática, nueva, perfecta, económica, teléf. 228843.

CINTAS transportadoras más baratas que fábrica, vendo. Orgo. San Cosme, 3.

COMPRO bibliotecas, libros antiguos. Sr. Martín. Teléfono. (94) 437 31 42.

COMPRO grupo electrógeno. Razón: Telf. 21 33 37.

VENDO cachorros Boxer, padre pedrigreé, vacunados, 13.000 pesetas. 20 76 35.

VENDO vitrina expositora frigorífica, marca Rafsan, balanza electrónica, mostrador marca Dina y cortadora de fiambre eléctrica marca Dina. Teléfono 216187.

Enseñanzas

INLINGUA Idiomas. Inglés, francés, alemán, italiano. Cursos especiales para niños. Profesores nativos. — Grupos reducidos. Plaza Alonso Martínez, 7, 3.º. Teléfono 206851.

ACCESO Universidad mayores 25 años. Cemys. General Mola, 17.

INGLES. Profesorado titulado en Cambridge, método propio, grupo especial de niños. Telf. 26 26 45.

ACADEMIA Corte y Confección «Cruz». Corte y prueba. San Juan, 37-3.º izquierda. Telf. 20 78 08.

OPOSICIONES Magisterio, 10 años de experiencia. Cemys. General Mola. 17.

FRANCES. Estudiante nativo da clases. San Miguel, 8-2.º izqda.

INGLES nativa, titulada (nada español), daría clases a nivel conversación, teléfono: 263848.

MECA-RAPID, mecanografía y taquigrafía, en 40 clases, garantizadas, curso de velocidad hasta 350. Calle Santander, 19, 2.º, teléfono 20 53 59.

MECA-RAPID, informática, curso «Basic», 40 horas. Grupos reducidos. Calle Santander, 19, 2.º. Teléf. 20 53 59.

ESTUDIANTES de aparejadores, preparación de asignaturas: Física, Cálculo, Algebra, Materiales (primero y segundo), estructuras (segundo y tercero). Topografía, Descriptiva, Academia Técnica. Vitoria, 19, 4.º, derecha.

ACADEMIA General Básica de Suboficiales. Preparación en Grupos reducidos. Atención adecuada a la pruebas Psicotécnicas. Academia Técnica. Calle Vitoria, 19, 4.º, derecha.

Financieras

CREDITOS todas cantidades con garantía hipotecaria. Madrid, 21, 1.º Izda. 26 21 04.

Fincas

PARTICULAR vendo piso económico. Telf. 23 51 09.

VENDO apartamento junto Catedral, a estrenar 65 metros cuadrados. Telf. 20 67 13, de 3 a 4.

DE LA FUENTE. — Estupendo piso 2.º tres salón, dos baños, trastero, servicentrales, cocina amueblada, soleado, San Bruno. San Pablo. 12-C 6.º C.

DE LA FUENTE. — Piso 5.º, tres, salón, individual, 500. Diego Laínez.

DE LA FUENTE. — Piso 2.º, tres, salón, individual, soleado, Fernán González.

DE LA FUENTE. — Piso 5.º, estupendo, 4, salón, dos baños, central, soleado, zona Vigón. San Pablo. 12-C

DE LA FUENTE. — Piso 4.º, tres, salón, individual. 2.300.000. Calera. San Pablo, 12-C, 6.º C.

DE LA FUENTE. — Locales 35 m. Eras Capiscol, y 23 m. Eladio Perlado.

DE LA FUENTE. — Extraordinario 6.º piso, tres, salón, servicentrales, cocina amueblada, Arzobispo de Castro.

DE LA FUENTE. — Piso 10.º, dos, salón, central. Vitoria-Gamonal. 2.000.000

DE LA FUENTE. — Estupendo piso frente Academia de Ingenieros tres, salón central soleado. San Pablo 12-C 6.º

DE LA FUENTE. — Estupendo local 185 m. Vitoria-Gamonal Consúlteme.

DE LA FUENTE. — Piso mejorado tres, salón. muy barato San Roque

DE LA FUENTE. — Apartamentos céntriquísimos nuevos 40 45 y 60 m individual

DE LA FUENTE. — Piso Santa Bárbara 2 salón, amplia terraza individual. amueblado.

DE LA FUENTE. — Tienda cuarteles Vitoria, 37 m., reformado lujo. San Pablo. 12-C. 6.º C.

DE LA FUENTE. — Degustación café en galería comercial Vitoria - Gamonal. San Pablo. 12-C 6.º C

DE LA FUENTE. — Bar-restaurante 228 m amplias instalaciones, zona céntrica. gran clientela instalaciones.

DE LA FUENTE. — Local 164 m taller reparación vehículos. Gamonal Barato

VENDO apartamento soleado. 45 m.2 salón. dormitorio. baño cocina Calefacción eléctrica. Telf 20 94 80

VENTA casa céntrica con piso vacío. Teléfono 23 50 24 (de 1 a 4)

SE VENDE piso. C/ Salas. Informes Telf 20 44 77. 5 tarde en adelante.

OPORTUNIDAD, piso calle Alfareros, arreglado, cocina amueblada. calefacción individual. — 1.600.000 Teléfonos 260379 220831.

SOTANO «Bernardas» vendo local dos plazas, puerta basculante. Teléfono 239778

VENDO piso oportunidad. Barrio San Cristóbal, 8-1.º D. Teléfono 23 19 64.

VENDO piso junto Residencia Sanitaria. Dos habitaciones, salón, cocina amueblada. Servicentrales. 23 47 57.

SE VENDE local, piso patio. Telf 26 75 86

VENDO pico C/. Miranda, 12. Informes portería.

SANTOS. Melchor Prieto, 4.º tres, salón, ascensor. Julio Sáez Hoya, 8.

SANTOS. Piso 6.º frente a Hacienda, tres, amplio salón, inmejorables condiciones.

SANTOS. Barriada San Cristóbal, soleado, tres, salón, calefacción individual, cocina montada.

SANTOS. Vendo-alquilo local Avda. del Cid, planta 95, entreplanta 130.

SANTOS. Inversor nave 6.000 divisible, mejor calidad, vendo 50 % coste.

SANTOS Vendo-alquilo local Tahonas 14, agua, luz, servicio, barato.

SANTOS. Extraordinario piso 2.º Juan XXIII terrazas cubiertas, calefacción individual.

SANTOS. Piso Fernán González, 60 m.2 acondicionado, individual carbón, Julio Sáez Hoya, 8.

SANTOS. Santa Clara, 2.º amplio, soleado, cuatro, salón, 600. Comunidad.

SANTOS. Vendo pisos subvencionados Gamonal, gran calidad constructiva, próxima entrega, garaje.

SANTOS. Estrenar García Lorca, tres, salón, calefacción individualizada, soleado, garaje.

SANTOS. Colón, 4.º estrenar, cuatro salón, dos baños, garaje, trastero.

SANTOS. Apartamento soleado, San Pedro Cardeña, dos, salón, calefacción individual

SANTOS. Avenida del Cid, tres, salón, calefacción individual, barato.

SANTOS. Avda. Valencia, soleado, tres, salón, calefacción central. 5.000 comunidad.

SANTOS. Vendo local doblado 32 m.2 Parque Avenidas. Precio ocasión.

SANTOS. Vendo superservicio, esquina, completamente instalado, zona comercialísima. 22 87 54.

SANTOS. Pisos residenciales, Martínez del Campo, Castellana, jardín, piscina, tenis

VENDO nave industrial de 534 m.2 Ctra de Madrid, agua, luz teléfono. Se puede doblar, dos entradas; informes Telfs. 26 10 73 - 20 59 79. Burgos.

SE VENDE o alquila mesón céntrico. Teléf. 22 91 88.

VENDO piso muchas mejoras con plaza de garaje o por separado. Económico por traslado Fco. Grandmontagne, 13. Telf. 22 11 31.

VENDO piso cocina amueblada, calefacción individual. 23 56 51

SE VENDE piso amueblado, con calefacción individual muy económico, sito en C/. Arzobispo Pérez Platero, 11 1.º 1.ª Avisos: Telf. 22 95 87 (de 9 a 10 noche).

VENDO piso Calzadas, 17-2.º interior. Telf. 21 19 75 - 20 21 08 - 26 49 53.

VENDO piso zona Gamonal, 3 habitaciones, comedor, cocina y baño. Comunidad mínima. Tl. 23 79 64.

OCASION. Vendo piso Calzadas, exterior, soleado, económico. Informes Telf. 23 80 67.

CAFE bar vendo o traspaso, céntrico, nuevo, muy barato. Telf. 23 08 37.

VENDO piso Pza. San Pablo. Informes Bda. Inmaculada, F-1, bajo, derecha. Telf. 22 91 33 (llamar de 4 a 7).

SE VENDE piso C/. Calvario, 2-5.º C, reformado, comunidad 200 pesetas. Telf. 21 35 48.

APARTAMENTO Estudio, céntrico, soleado, seminuevo. Bernabé, Espolón, 22.

ANUNCIOS EN ESTA SECCION

Si quiere anunciarse en esta Sección, diríjase a nuestra Administración, Agencia de Publicidad o al corresponsal de DIARIO DE BURGOS en su localidad.

M.C.D. 2018

Fincas

LOCALES Comerciales desde 25 m.2, varias zonas. Bernabé, Espolón, 22.

LOCAL céntrico, calle Madrid, primer tramo, 45 metros cuadrados, en planta y 250 en sótano Edificio nueva construcción Para múltiples aplicaciones comerciales o de servicios. Precio interesantísimo. J. L García Calvo. Plaza Calvo Sotelo, 9. Teléf. 207340.

EN EL EDIFICIO «Centro Cordón», muy céntrico y con un inmediato futuro comercial espléndido. vendo dos últimos estudios - apartamentos. Propios para oficinas técnicas, consultorios médicos o profesionales. oficinas de gestión. etc. Interesante oferta. J L García Calvo. Plaza Calvo Sotelo, 9, teléf. 207340.

PLAZA garaje, se vende. calle Petronila Casado, 16. Teléfono: 22 14 83.

APARTAMENTO vendo muy céntrico, servicios centrales. Teléfono. 269811.

VENDO piso grande con ascensor Servicios individuales Valentín Jalón 204728 209037

SE VENDE piso con plaza de garaje, Vitoria, 160, 6.º, A.

GARCIFUENTES. — Agentes Propiedad Inmobiliaria, Sanz Pastor, 16, bajo.

GARCIFUENTES. — Sáez Hoya, tres, salón, calefacción individual. ¡Consúltenos!

GARCIFUENTES. — Calle Briviesca, local 176 metros, oficina, aseo. Gran fachada.— 236998.

GARCIFUENTES. — Venta casa con terreno en Ventilla. Perfecto estado. ¡Infórmese!

GARCIFUENTES. — Venta charcutería - frutería funcionamiento. Zona cuarteles. Muy barata. 236998.

GARCIFUENTES. — Venta local, 32 metros. Parque San Francisco. Acondicionado. Económico.

GARCIFUENTES. — General Mola, 110 metros, cuatro, salón, servicentrales, a estrenar

GARCIFUENTES — Plaza España, 180 metros, garaje. Servicentrales. 9.000.000 pesetas.

GARCIFUENTES — Eladio Perlado, cuarto piso Calefacción individual. Terrazas cubiertas. Trastero. pesetas 2.500.000

MAGDA GONZALEZ. Agente Propiedad Inmobiliaria. Santander, 6. teléfono 263954.

ANUNCIESE en esta Sección.

MAGDA GONZALEZ. Fray Esteban Villa.— Tres dormitorios. sala, cocina, baño.

MAGDA GONZALEZ. San Pablo. Tres, salón amplio, Servicios centrales. Cuarto

MAGDA GONZALEZ. Subida San Miguel. Dos dormitorios, sala, cocina, baño, trastero.

MAGDA GONZALEZ. Local destinado alimentación, completamente instalado. Zona Carrero Blanco.

MAGDA GONZALEZ. Padre Silverio, 68 metros, agua, luz, aseo, montado.

MAGDA GONZALEZ. General Vigón, cuatro, salón, dos baños, seminuevo, servicentrales.

MAGDA GONZALEZ. Pablo Casals. 80 metros. Cualquier negocio. Entrada inmediata.

MAGDA GONZALEZ. Pisones. Tres dormitorios, sala, dos baños. Garaje. trastero.

MAGDA GONZALEZ. Avenida Vena. Dos dormitorios, sala. garaje, 95 metros.

MAGDA GONZALEZ. Pedro Alfaro. Tres dormitorios. sala, cocina. Dos terrazas.

MAGDA GONZALEZ. San Agustín. Dos dormitorios, sala, terraza trastero. Exterior.

MAGDA GONZALEZ. Juan XXIII. Tres, sala dos terrazas Mínimos gastos.

MAGDA GONZALEZ. Vitoria. Tres. salón, calefacción. Mínimos gastos. Trastero, soleado

MAGDA GONZALEZ. Sáez Hoya. Cuatro, sala baño, aseo. Servicentrales. Tercero.

OCASION, bar céntrico, vendo, teléfono: 220198.

PRIGO. — Moneda, 13. Plaza Vega, 36. Teléfono 269875.

PRIGO. Luis Alberdi, 75 metros, tres dormitorios, salón, terraza. 5.307.

PRIGO. Pérez Platero. tres, salón, cocina, baño, económico, mejoras. 5.707.

PRIGO. San Francisco, tres dormitorios, salón, calefacción carbón, barato. 5.319.

PRIGO. Paseo Isla, tres dormitorios, salón, baño, aseo, servicentrales. 5.636.

PRIGO. Precioso piso estrenar Maese Calvo, segundo, garaje, soleado. 5.532.

PRIGO. Subida Saldaña, dos habitaciones, salón, 100 metros jardín. 5.324.

PRIGO. Puebla, cuatro habitaciones, salón. baño, aseo, reformado, trastero. 5.323.

PRIGO. Principio Vitoria. Apartamento estrenar, moderno, calefacción, soleado, garage. 5.637.

PRIGO Barriada Inmaculada, tres, salón, contraventanas, exterior. Precio 1.650.000. 5.738.

PRIGO. Piso económico, dos, salón, soleado, tercero, gran oportunidad. 5.287.

PRIGO. Carretera Poza, tres dormitorios, salón, piso preparado, soleado. 5.232.

PRIGO. Plaza Foramontanos, soleado, terraza, exterior, tres dormitorios, salón. 5.224.

PRIGO. San Bruno, tres, salón, cocina, baño, servicentrales, soleado. 5.206.

PRIGO. Albillos. Casa portátil, sin gastos de traslado, económica.— 5.174.

PRIGO. Puebla. Buhardilla, dormitorio, salón, aseo, 300.000 pesetas, apresúrese. 5.172.

PRIGO. Santa Agueda. Dormitorio. Aseo, sin gastos, 800.000 pesetas. 4.971.

PRIGO. Calleja Zurita. Planta 79 metros. entreplanta 30 metros. — 4.895.

PRIGO. Local comercial primera línea 200 metros, gran oportunidad. 3.880.

VENDO piso pequeño, soleado. exterior. con buhardilla para trastos. Pocos gastos. céntrico. Telf. 22 54 12.

VENDO alquile amplio soleado piso Avenida Cid 22 Teléfono (91) 4414130

ANUNCIESE EN ESTA SECCION SE SORPRENDERA DE SUS RESULTADOS

Diario de Burgos

Fincas Rústicas

ALICANTE. Vendo magnífica finca regadío, altamente productiva, 70 Has. pie carretera, casas señores y caseros. cosechas uva exportación, uva para vino y almendras; rentabilidad anual Ptas. 27.000.000 gastos totales cultivos 7.000.000 Facilidades pago 965-263636

SANTOS. Casa jardín huerta, 1.000 m.2 Tubilla del Agua, cuatro, solón amueblado.

SANTOS. Vendo terreno 1.000 metros cercados. edificables. Río Cerezo. 13 Kms. 22 87 54.

SE VENDE parcela 5 hectáreas. Cernégula. Telf. 23 01 44.

CASA Corral y bodega. pueblo próximo ciudad. 800.000. Bernabé, Espolón, 22.

TERRENOS zona Fuentes Blancas. Parcelas desde 3.000 metros cuadrados urbanizados. Propio para finca de recreo o huerta. J. L. García Calvo. Plaza Calvo Sotelo, 9. Teléfono 207340.

SE ARRIENDAN o se venden tierras en Silanes, Segundo Ruiz, calle San Bruno, número 7, 2.º, P, Burgos, teléfono 214741.

PRIGO. Finca Villalmanzo, pie carretera general 20.000 m2, ocasión. 265.

SE VENDEN 14.000 m.2 carretera Carcedo a Burgos. frente Monasterio San Pedro Cardeña. Telf. 20 31 69

OPORTUNIDAD. Terreno próximo a Burgos por Carretera General, cercado en piedra. Servicios y pozo propio. precio oportunidad. Telf. 22 67 00.

Ganados y aperos

VENDO 185 ovejas jóvenes y 47 borras Tratar Julián Castrillo Vallarta de Bureba

SIEMBRE bien y cómodo con sembradora «Mausa» Puede adquirirla cambiando su máquina usada pagándole doble de su valor Maquinaria Agrícola Urbón Polígono Industrial Palencia Teléfono (988) 720298.

VENDO tractor-camión 310 caballos. 3.5 años. Estado inmejorable Tl. 941/22 08 00. Sr. Angulo.

VENDO dos trisurcos OVLAC Castrojeriz. Tl. 89.

SE VENDE rebaño ovejas. Telf. 945-37 20 10 ó Manzanos, Alava.

SE VENDE rebaño de ovejas. tratar con A. Ruiz Grisaleña.

VENDO 70 ovejas. 20 con corderos. Abilio Cerezo Moreno Valluércanes (Burgos).

SE VENDEN aperos de labranza y de construcción, teléf. 267805.

VENDO arado trisurco Aranzabal, automático. Villaverde Peñahorada. Javier Díaz Güemes.

VENDO tractor cadenas Fiat Allis modelo AD-7, cuchilla 325 Riper 3 púas. cinco velocidades con inversor, estado muy bueno. a toda prueba. precio interesante. Santos Terradillos. Arenillas de Villadiego, Tlf 36 01 21

Huéspedes

DOY PENSION completa o sólo dormir. C/ Madrid 10-6.º derecha

ALQUILO habitaciones estudiantes, teléfono 20 66 90 Llamar 4 a 6 tardes

DARIA pensión completa interesados llamar Telf 21 86 79

SE DA PENSION completa. Avda. Cid. 88-2.º C.

BUSCAMOS chicos-as para compartir piso. S. Miguel, 8-2.º izqda.

CEDO habitación a señoritas, Avda. Reyes Católicos, 26, segundo, D.

BUSCO chicas para compartir piso. Teléfono 236047 (Llamar después de las 2).

SE ALQUILA habitación derecho cocina o dormir, teléfono 206700.

PENSION completa para dos personas, Luis Alberdi, 19, 10.º, B.

HABITACION para dormir. Teléf. 20 83 36.

HABITACION confortable, económica, para caballero, sólo dormir. Avda. Cid, 20 69 54.

PENSION completa, 20.000 Ptas. Rte. El Peregrino. C/. Hospital Militar, número 12.

CEDO habitación dos camas, señoritas, sólo dormir, económico. Tlf. 21 72 03.

LOS RESULTADOS reconocen la eficacia de la Publicidad en DIARIO DE BURGOS.

Muebles

MUEBLES para máquinas de coser, varios estilos. Wertheim San Pedro y San Felices. 25. Telf 20 42 38

Traspasos

DE LA FUENTE. — Pub extraordinarias instalaciones, insonorizado. poca renta.

SE TRASPASA carpintería céntrica o para otra actividad. Telf 20 64 38 - 26 76 35.

MAGDA GONZALEZ. Puestos comerciales, distintas zonas metros, destinos Entradas inmediatas.

SE TRASPASA Pub, zona céntrica. Llamar de 3 a 5 Telf. 23 93 64.

GARCIFUENTES. — Traspaso puesto de comestibles en galerías. Zona Gamonal. Mínima renta.

GARCIFUENTES. — Traspaso pastelería - confitería en galerías. Zona céntrica 236998.

MAGDA GONZALEZ. Puesto comercial mercado Norte Entrada inmediata. Pleno rendimiento.

MAGDA GONZALEZ. Galería Comercial, negocio de droguería. Clientela fija. Económico.

MAGDA GONZALEZ. Negocio hostelería funcionando, pleno rendimiento, céntrico.

INTERESANTE, se traspasa una parte de Disco 1.500.000. facilidades, teléfono 230047 (de 1 a 6).

PRIGO. Plaza Lavaderos. Bar, venta, 48 m2, totalmente montado. 5.710.

PRIGO. Parque Rodríguez Fuente, 60 m2, ideal cualquier negocio, 145.

TRASPASO tienda de alimentación. situada en Galerías Comerciales céntricas. Informes. esta Administración.

Varios

SE ARREGLAN persianas rieles de cortina todas clases Teléfono 262107.

HACEMOS reparaciones limpiezas, canalones tejados. colocación nuevos garantía 4 años, Fontanería teléfono 233869.

ANUNCIESE en esta Sección.

HACEMOS reparaciones tejados canalones albañilería, fontanería Teléfono 229822

SE HACEN mudanzas y portes Telfs. 22 13 61- 22 78 08.

ACUCHILLADOS y barnizados García. colocación parquet. Económico. Telf. 21 46 03.

ALBAÑILERIA, fontanería, tejados, aislamientos, fachadas, terrazas. humedades, canalones. Totalmente garantizados. Nos desplazamos a 100 Kms. Telf. 23 79 64.

COLOCACION de azulejos y suelos, albañilería. fontanería y electricidad. Teléfono: 233739.

REFORMAS albañilería, azulejos y suelos, en cocinas y baños. — Teléfonos 224671 222167.

BURGOS y provincia se hacen reparaciones de tejados y canalones. Trabajos de fontanería y albañilería. Teléfono 20 11 78.

¡ATENCION propietarios de cotos! cuadrilla de galgueros desearía compartir el coto para cazar. Avisar: Sr. Manzano Teléfono 20 47 35.

ALBAÑILERIA, pintura, escayola, tejados, fachadas, cualquier proyecto. Económico. Teléf. 260918.

ELECTRICISTA. Instalador autorizado. Boletines Industria, instalaciones en general. Teléfono 221256.

LIBERESE de intermediarios Sus encargos en Talleres Gráficos, calle San Pedro de Cardeña 34 Teléfono 26 67 68 Apartado 46 de Burgos que cuenta con los elementos necesarios Offset composición mecánica. fotograbado

MOBILIARIO para despacho TAGRA

MAQUINAS calculadoras TAGRA

ORDENADORES electrónicos TAGRA

SERVICIO de reproducción TAGRA

PAPELERIA TAGRA. Calle Vitoria 13

DIARIO DE BURGOS, periódico de mayor difusión en Burgos y su provincia

EL 80 % de los lectores burgaleses de periódicos leen diariamente DIARIO DE BURGOS

ANUNCIOS ECONOMICOS

en

Diario de Burgos

GENERALES CLASIFICADOS

o

POR PALABRAS

o

EN ESTE MISMO ESPACIO

de

¡GRAN EFICACIA!

ANUNCIOS EN ESTA SECCION

Si quiere anunciarse en esta Sección, diríjase a nuestra Administración, Agencia de Publicidad o al corresponsal de DIARIO DE BURGOS en su localidad.

M.C.D. 2018

La Bolsa

REACCION AL ALZA

Madrid (Colpisa). —

Todo está atado y bien atado, como en los mejores tiempos. La Bolsa del presente año está demostrando una exquisita puntualidad en todos sus movimientos que llegan a sorprender a propios y extraños. Hay algo de mágico en estas posiciones algo que merece respeto por su desconocimiento. Ayer, primer día de la semana después del largo paréntesis festivo de la anterior, el mercado reaccionó al alza con mucha fuerza y perfecta puntualidad: como requieren las circunstancias.

El fondo sigue muy firme, acumulando entradas de dinero frescas día a día que permiten estar en niveles de contratación históricos. Bastó la corrección de algo más de tres puntos de la minisemana anterior para que ayer los índices intersectoriales saliesen disparados. No hay respiro, el terreno que se pierde es mínimo y el mercado entra así en una fase de vértigo y rapidez muy desconcertantes.

Las noticias del fin de semana siguen apuntalando la proyección alcista de la Bolsa a lo largo de los próximos meses. El triministro Boyer ha dicho que entramos en fase de reactivación desterrando así las viejas teorías del «desarrollismo» al pasar de una política monetaria restrictiva como la de los últimos meses a una política más expansiva. Luego, el sector eléctrico continúa estando de moda y ahora se ha formado una gran confusión de confusiones alrededor de la nueva política energética para los próximos años. Nueva política que determinará la desaparición de muchas sociedades actuales y el fortalecimiento definitivo de pocas empresas eléctricas para todo el país.

Y como gran realidad de fondo la falta de renovaciones en el mercado de pagarés y activos semimonetarios que han bajado fuertemente a lo largo del año. El ahorrador ya está desviando fondos desde mercados paralelos hacia el mercado de renta variable aunque desconozca el funcionamiento de éste. Poco a poco la Bolsa va encontrando así, su nuevo ciclo histórico.

El índice general subió 1,72 en total, aún a pesar de que Telefónica bajó medio entero y ya se sabe la gran incidencia que este valor tiene en la Bolsa.

(Información facilitada por el Banco de Santander).

MADRID

ACCIONES. — **Bancos.** — Santander, 336; Exterior de España, 221; Central, 368; Español de Crédito, 376; Hispano Americano, 248; Popular, 405; Fomento, 215; Bilbao, 363; Vizcaya, 453; Bankinter, 227; Bonos Bansander 109,50.

ELECTRICAS. — Electra de Viesgo 223; Eléctricas Reunidas de Zaragoza, 185; Fecsa, de 1.000, 68.25; Hidroeléctrica Cantábrico 218· Hidroeléctrica Española, 79; Iberduero, ordinarias, 88,75; Saltos del Nansa, 358; Sevillana de Electricidad, 74,375; Unión Eléctrica Madrileña, 73,25; Hidroeléctrica Cataluña, 66.

VARIAS. — El Aguila, 228; Azucarera Española, 156; Dragados y Construcciones, 177; Encinar 605; Inmobiliaria Metropolitana, 220; Urbis, 71; Vacesa, 225; General de Inversiones, 137; Fibansa, 232; Duro Felguera, 362; Campsa, 250; Tabacalera, 145; Bansaliber, 213; Cros, 54,50; Energía e Industrias Aragonesas, 128; Explosivos, 37,50; Española de Petróleos, 162; Fénix, 445; Hornos de Vizcaya, 31; Auxiliar de Ferrocarriles, 142; Metalúrgica Santa Ana, 64,50; Fasa, 122,50; Nueva Montaña Quijano, 43; Telefónica, 100; Sniace, 64; Mobinter, 140; Ceivasa, 232; Banserfond, 72,84.

CUPONES. — Savin, 128; Telefónica, 8.

BANCO DE SANTANDER

BOLSA — BANCA CAMBIO

ESPOLON, 12

Crónica del tiempo

LEVANTE EN EL ESTRECHO

Madrid.—(Colpisa, por C. MEDINA LOPEZ)

SITUACION ATMOSFERICA Y EVOLUCION PROBABLE

El anticiclón se parte en dos, situándose uno en el interior de Centroeuropa y el otro hacia su lugar natural de Las Azores. La Península Ibérica se quedará un poco en medio, subiendo ligeramente hacia el Norte las bajas presiones africanas y provocando un viento de Levante, moderado, en el área del estrecho de Gibraltar. Temperaturas sin cambios notables.

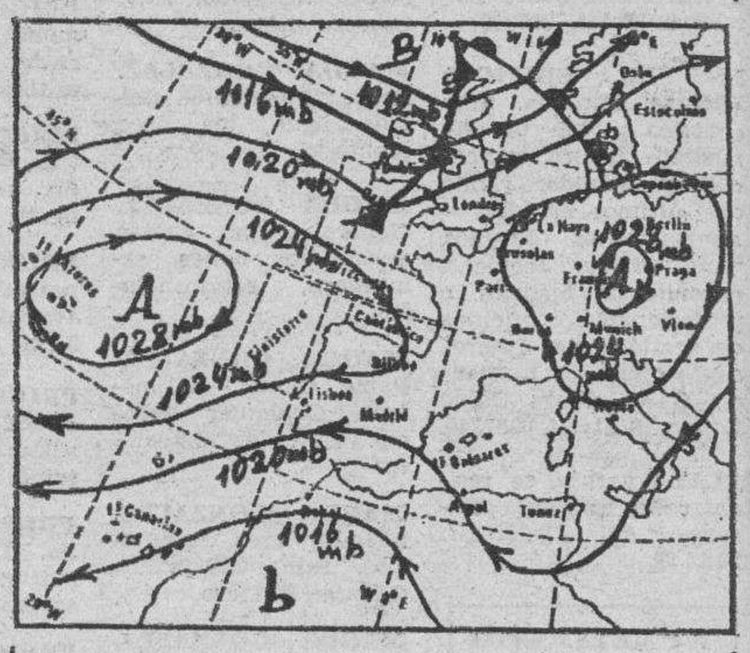

EL TIEMPO PARA HOY

Intervalos nubosos en el área del estrecho, principalmente hacia Melilla, donde hay una pequeña probabilidad de algún chaparrón. Intervalos nubosos en el Norte de Las Canarias. Algunos bancos de niebla matinal en áreas de Galicia y de la mitad occidental del litoral cantábrico. Nada notable en el resto de España.

EL TIEMPO PARA MAÑANA

Similar al día anterior.

TENDENCIA PARA EL JUEVES

Sin cambios notables, disminuyendo más aún la probabilidad de alguna precipitación hacia Melilla.

LLUVIAS

Salvo una cantidad inapreciable en Las Palmas de Gran Canaria, no hubo lluvias en España.

TEMPERATURAS A LAS 13 HORAS DE AYER

Burgos, 18; Bilbao, 23; Santander, 23; San Sebastián, 22; Vitoria, 18; Pamplona, 19; Logroño, 19; La Coruña, 13; Valladolid, 20; Avila, 19; Soria 19; Zaragoza, 19; Barcelona, 22; Valencia, 22; Madrid, 21; Sevilla, 25; Málaga, 22; P. Mallorca, 21; Las Palmas, 27.

Crónica de Televisión

Madrid.—(Colpisa, por MERCEDES RODRIGUEZ)

Las cámaras de Televisión Española estarán presentes hoy, a las seis y media de la tarde, en el teatro Campoamor de Oviedo, para retransmitir en directo la entrega de los premios «Príncipe de Asturias» a los galardonados en la presente edición. Las cadenas de televisión iberoamericanas, a través de la OIT, contarán con imágenes en directo de todo el desarrollo de la ceremonia, que de esta forma podrá ser contemplada en todo el continente americano.

El Príncipe, don Felipe de Borbón, y los Reyes de España, acompañados de la Infanta Elena, presidirán el solemne acto en el que estarán prsentes los miembros de los jurados de los premios, el Patronato de la Fundación Principado de Asturias, los ministros de Asuntos Exteriores de Colombia, Méjico, Panamá, Venezuela y España, los embajadores iberoamericanos y portugueses acreditados en nuestro país, además de altas personalidades del mundo cultural y político.

El Principado de Asturias será de nuevo centro de atención de toda Iberoamérica, lo mismo que lo fuera en la edición del 83 en la que el premio Príncipe de Asturias de cooperación iberoamericana, recayó en el presidente de Colombia, Belisario Betancour.

En la edición del presente año, los galardones han sido otorgados al historiador Claudio Sánchez Albornoz, (fallecido meses atrás en Avila), al especialista en genética, Antonio García Bellido, al poeta Pablo García Baena, al jurista Eduardo García de Enterría y al «Grupo Contadora.».

RETORNO A LAOS

Este es el título de un reportaje realizado por la cadena TF1 de la televisión francesa sobre el Laos actual, que se emite esta noche en el espacio «En portada».

Tras treinta años de guerra devastadora, en 1973, las fuerzas comunistas imponen el alto el fuego y un Gobierno provisional de unidad nacional en Laos que sirve para la reconciliación de los Príncipes Suvana Phuma y Suphanavong, praíncipe rojo que vuelve a Vietnam tras más de diez años de ausencia en la jungla. Dos años más tarde estas mismas fuerzas vencen en Camboya y Vietnam entrando pacíficamente en este país obligando, no obstante, a que algunos laosianos se exilen en Francia. El reportaje de la televisión francesa, rememora a través de ellos, el Laos que dejaron y pone de manifiesto el Laos actual.

CUENTOS «LA ROSA FRESCA»

Los «Cuentos imposibles» de Jaime de Armiñan, nos traen esta noche el capítulo «Rosa fresca», que narra la imposibilidad de un profesor de Literatura por encontrar el portal donde se halla el apartamento de la chica con la que acaba de ligar. El despistado profesor, mientras la guapa Rosa preparaba la cena, bajó a pasear al perro y a su vuelta fue incapaz de distinguir un portal de otro.

Difícil también es la tarea de Fernando G. Tola para sacar adelante un programa millonario en audiencia «Si yo fuera presidente» Esta noche tendremos oportunidad de ver si Tola ha hecho caso de las sugerencias vertidas por los telespectadores el pasado jueves en el primer programa de la nueva etapa.

A la arquitectura popular gallega, estará dedicado el espacio de hoy de «Arte y tradiciones populares» que se emite a las ocho menos cuarto de la noche por el UHF.

LA FACIO, EN «LA TARDE»

El cantante Tino Casal actuará esta tarde en el Magazine que presenta Pepe Navarro. El «guapo televisivo» entrevistará a Alberto Matesanz para hablar de «informática y derechos humanos» y a Manuel Toharia para hablar de setas. La estrella del programa será sin duda la costarricense Giannina Facio, asidua a las revistas del corazón por sus sonados romances con hombres tan famosos como Philippe Junot, o Julio Iglesias. La explosiva Giannina siempre está al lado de los hombres de moda No hace mucho le vimos acompañando al joven Anthony Delon en la fiesta de su 20 cumpleaños.

Suponemos que el objetivo de la entrevista será hablar de la primera película de la improvisada «actriz»: «Popper», que se estrenó anoche en las pantallas españolas.

RESTAURANTES

CASA ALONSO — Especialidad cordero asado y pimientos rellenos Plaza Santo Domingo de Guzmán 10. Teléfono 20 73 54 Cerrado miércoles.

CHAPARRAL — Especialidades: cocina francesa Fondue Crepes Barrio de Cortes s/n Telf 23 28 44

FON LAI — Auténtica y selecta comida china Precio económico Hay comida para llevar Avda del Vena s/n Telf 23 00 06.

LANDILLA — Especialidad: chuletas asadas al sarmiento Ctra Madrid Km 235. Teléfono 20 90 03 Cerrado los martes

LA CUEVA — Especialidades sopa serrana merluza donostiarra Plaza Santa María 7 Telf 20 86 71 Cerrado domingos noche

LA VARGA — Especialidad: entremeses y pescados Carretera Madrid-Irún kilómetro 232 A 5 kilómetros de Burgos Telf 20 16 40

MESON DEL CID. — Restaurante Hotel Frente fachada principal Catedral. Teléfonos 208715 y 205971. Cerrado restaurante domingos noche

MESON DE LOS INFANTES — Especialidades olla podrida lenteias medievales Corral de los Infantes. Teléfono 20 5982

MESON DEL VENA — Dos menús diarios diferentes a 450 pesetas Menú típico castellano Sopa castellana Cordero asado con ensalada Postre del abuelo Vino de Ribera 900 pesetas.

PAPAMOSCAS. — Llana de Afuera s/n Telf 204565

PARRY'S — Laín Calvo. 6. Junto Plaza Mayor Teléfono 20 59 09 Cerrado miércoles

PINEDO — Especialidades: merluza donostiarra y osobuco burgalés Espolón 1. Telfs 20 61 66 y 20 73 55

SANTANDER — Menús diarios· 450 pesetas Platos combinados Especialidades merluza rellena de salmón, escalopines marsala Santander núm 6 Teléfono: 26 24 82

TORRES — Especialidad: cordero asado al horno de leña Comuniones y banquetes Esquina calle Vitoria núm 228 (Gamonal) Teléfono 22 01 52

VITA. — Selecta cocina de mercado Menú diario (mediodía) 600 pesetas Plaza Bernardas s/n Teléfonos: 22 74 19 y 23 61 17

ARANDA DE DUERO

CREVA — Cordero asado, todos los días Carretera Madrid-Irún (frente jardines de D Diego) Teléfono 50 10 19

ROA

CHULETA — Especialidad en lechazo asado al horno de leña el besugo «al chuleta» las exquisitas setas y cochinillo frito Abierto todos los días General Varela 6 Telfs 54 03 12 y 54 02 15.

HOY

PAGINAS DEPORTIVAS

Dedicadas a todos los deportes, Crónicas especiales burgalesas

Diario de Burgos

NOTA IMPORTANTE PARA NUESTROS ANUNCIANTES

Cualquier anuncio deberá tener entrada en la Administración del Periódico con 24 horas a su publicación.

M.C.D. 2018

RADIO-TV

Radio Popular

AM, 1.134 Kc. FM, 95,4 Mc. 7,00. La radio a las siete. 8,30. Informativo regional. 8,55. Protagonistas, vosotros. Luis del Olmo. (AM-FM). 13,05. Micromundos. 14,00. Burgos-Noticia. Mediodía. 14,30. Mediodía cadena popular. 15,00. Nuestro deporte (I). 15,30. La compañía. 17,05. Directamente, Encarna. Encarna Sánchez. (AM-FM). 20.05. Chavalerías 21,00. Cupón de la ONCE. 21,05. Burgos-Noticia. Noche. 21,30. Nuestro deporte (II). 22,00. Contenido COPE. 23,00. Popular deportivo. 23,30. Popular, popular. 1,30. Juntos en la noche. 5,00. Crónica del Alba. — Cada hora: Noticias «En punto». FM, 95,4 Mc. — Programación separada: 13,05. Mediodía-sobremesa musical. 20,05. En música. 21,30. Sto. Rosario.

Antena 3 de Burgos

6,00: El primero de la mañana 8.30 Burgos, ciudad abierta (*) 9.05: Viva la gente 12.05: De aquí a las dos (*) 14.05: Segunda edición (*) 14,30: Crónica-3 15,05: Usted pregunta 16.05: Buenas tardes (*) 17.05: Gente simpática 18,30: Los 33 de Antena 3 (*) 20.05: Tercera hora (*) 20,30: Deportes 21,00 (*) 21.05: Dial 3 (*) 2,05: La salud es lo que importa 23.00: La hora cero 24.00: Supergarcia en la hora cero 1,30: Polvo de estrellas 3,02. Gente simpática (repetición) 4,30: Supergarcia en la hora cero (repetición) — N B.: Todos los programas señalados con el signo (*) son locales Cada hora en punto, entre las nueve de la mañana y las diez de la noche: boletines informativos.

Radio 80

7,00 a 8,00: El despertador 8,00 a 11,00: El bús de las siete y media 11,00 a 12,00: Burgos El quiosco 12,00 a 13,00: Las guías de casi todo 13.00 a 13,30: Burgos El quiosco 13,30 a 14,00: Panorama burgalés Informativo local provincial y regional 14.00 a 14.20: Informativo nacional 14.20 a 14.30 Burgos musical 14.30 a 15.00: Estéreo 80. 15.00 a 16.00: Abalorios. 16.00 a 18.00: El radiador 18.00 a 18.30: Rock alrededor del reloj 18.30 a 20.00: El kanguro 20.00 a 22.00: Edición limitada 22.00 a 22.30 Información nacional 22.30 a 24.00: Barbacoa 24.00 a 1,30 80 deportes 1.30 a 7,30: Tren de madrugada. A las horas menos tres minutos, noticias.

Televisión Española

MARTES

14,00 Tiempo nuestro.
14,30 Informativo regional.
15,00 Telediario.
15 35 Todo por amor.
16,30 La tarde.
17,25 Al mil por mil.
17,50 Hola, chicos
17,55 Barrio Sésamo.
18,25 Informativo juvenil
18,30 Entrega de los premios.
20,30 Telediario.
21,05 El hombre y la Tierra
21 35 Cuentos imposibles
22,35 En portada.
23,35 Telediario 3
23,45 Teledeporte
23,55 Despedida.

UHF

18,45 Carta de ajuste.
19,00 Agenda.
19,10 Puesta a punto.
19,30 Arco iris.
19,45 Arte y tradiciones populares
20,35 Con las manos en la masa.
21,05 Si yo fuera presidente
22,30 La edad de oro.
0,05 A media noche.
0,30 Despedida.

EN MADRID Y EN EL DIA
Diario de Burgos
SE VENDE EN:
Goya, 63
Serrano, 78
Serrano, 52
Recoletos
P.º de la Castellana, 114
P.º de la Castellana, 153
P.º de la Castellana, 164
P.º de la Castellana, 133
Juan Hurtado de Mendoza - Dr. Fleming
Concha Espina, 6
Sol, 13
Sol, 1
Sol, 11
Pl. Isabel II, 2 (Opera)
Alcalá, 36
Alcalá, 39
Alcalá, 50
Cibeles - P.º del Prado
Cibeles - Pasaje
Pl. de las Cortes, 8
Pl. de Cánovas del Castillo
P.º del Prado, 20
Mayor, 6
Gran Vía, 38
Gran Vía, 50
Gran Vía, 58
Pl. de España, 2
Princesa, 23
Princesa, 65
Quintana, 19
Gran Vía, 31

Santoral

Ss. Eduvigis, rg.; Margarita María de Alacoque, vg.; Ambrosio, Florentino, Lulo, obs.; Galo abad; Gerardo, Mayela, ct.; Bercario, ab.; Saturnino y Nereo, Martiniano, Saturiano y Máxima mrs.; Elifio, Demetrio, Eugenio y Evodio, obispos.

Musa de Feria. O de S. Eduvigis. O de S. Margarita María (M. L.).

Registro Civil

NACIMIENTOS. — Ricardo Figueiras y Yagüe, Raúl Peña y Güemes, Borja Sáiz y García, David Santamaría y Riaño, Clara Alonso y Cueva, Eduardo Pereda y Gómez, José Bruzos y Jiménez, Javier Rogel y Merino, Olalla Alvarez y Martín, Diego Díez y Tardajos, Teresa Isabel Varga y Rodríguez, Ana Belén Costa y Aguado Carlos Mardonez y Muga, Cristián Sanz y Garzón, Judith López y García.

DEFUNCIONES. — Julia Lázaro y Ausín, de Cortes, 87 años; José Antonio Barrego y Hierro, de Quintanilla de Pienza, 22 años; Carmen Guerra y Bernal, de Valladolid, 82 años.

FUNERARIA
San José
SERVICIO PERMANENTE
CAPILLAS VELATORIAS
Avda. del Cid, 83
Tfnos. 20 94 52 - 22 29 07

Boletin meteorológico

Datos recogidos ayer en el Observatorio Meteorológico del Instituto de Enseñanza «Cardenal López de Mendoza»:

Barómetro. — Presión atmosférica, 694,0 milibares.

Temperatura ambiente. — Máxima, 23 grados, a las 15 horas.

Mínima, 5,4 grados, a las 7 horas.

Dirección del tiempo. — E.

Higrómetro. — Humedad ambiente, 38 por ciento.

Cupón pro-ciegos

Ayer resultó premiado con 100.000 pesetas, el número 0019; con 5.000 pesetas, los terminados en 019; con 500 pesetas, los terminados en 19; y reintegro, los terminados en 9; premio de 1.250 pesetas, los número 0018 y 0020, anterior y posterior al premiado.

CUPON PRO CIEGOS
Nº 0019
premiado
MUEBLES evelio
Gral. Yagüe, 32

Lea siempre
Diario de Burgos
BURGOS es cosa nuestra

Farmacias

SERVICIO DE GUARDIA. — De nueve y media de la mañana a once de la noche: Chamorro, E. Martínez de Campo, 1; Angela Sanz, Vitoria 141 (Barriada Juan XXIII); Gutiérrez Castro, Avda. del Vena K-4.

SERVICIO DE URGENCIA. — De once de la noche a nueve y media de la mañana, Angela Sanz, Vitoria 142, Barriada Juan XXIII, Gutiérrez Castro, Avda. del Vena K-4.

Taxis

Pl. Conde de Castro.	26 32 35
Avda. Gamonal	22 44 06
Avda. del Cid, Residencia Sanitaria	22 80 56
Pl. Sto. Domingo de Guzmán	20 30 55
Conde Jordana	20 30 88
Plaza de Vega	26 28 62

Urgencias

Servicio de Policía ...	0 91
Servicio Policía Municipal	0 92
Bomberos	20 13 10
Casa de Socorro ...	21 14 10
Guardia Civil	22 11 00
Seguridad Social ...	22 18 00
Seguridad Social (Urgenc. ambulancias).	22 14 77
Cruz Roja	21 23 11
Policía Municipal ...	20 21 38
Teléfono Esperanza ...	20 73 57
Obras Públicas	22 45 00
Ambulancia (partc.) ...	20 94 52
RENFE	20 35 60
Tele-Ruta	91/441 72 22
Asociación de Alcohólicos Anónimos ...	20 17 99

Miranda de Ebro

Bomberos	31 00 00
Casa de Socorro ...	31 13 29
Guardia Civil	31 00 39
Seguridad Social	32 06 08
Cruz Roja	31 00 37
Policía	31 00 95

Aranda de Duero

Bomberos	50 07 98
Guardia Civil	50 00 85
Cruz Roja	50 26 18
Policía	51 01 00

Lerma

Guardia Civil	17 00 37
Cruz Roja	17 00 60

Roa

Guardia Civil	54 00 13
Cruz Roja	54 01 84

Medina de Pomar

Guardia Civil	11 07 06

Briviesca

Guardia Civil	59 00 34
Cruz Roja	59 08 28

Belorado

Guardia Civil	58 00 46
Cruz Roja	58 01 89

Villarcayo

Guardia Civil	10 00 17
Cruz Roja	10 01 18

Salas de los Infantes

Guardia Civil	38 00 10
Ambulancia Municipal.	38 09 31
Servicio de Prevención y Salvamento	39 09 89 38 00 21

Villadiego

Guardia Civil	36 00 04
Ambulancia Municipal y servicio contra incendios	36 00 04 y 36 00 01

Espinosa de los Monteros

Guardia Civil	12 00 05
Cruz Roja	12 03 93

Melgar de Fernamental

Guardia Civil	37 20 18
Ambulancia. (Particular)	37 24 22 y 37 21 38

Valle de Mena

Cruz Roja	12 62 92

CARTELERA

Cines

AVENIDA. — Hoy 5,30, 7,45 y 10,30 Estreno inolvidable **«Escuela privada.. para chicas»**. Si Vd fue joven ayer.. y se siente joven hoy.. ¡Corra no se detenga, venga a verla...! **«Escuela privada.... para chicas»**. ¡Aprenda a divertirse! ¡Estos chicos se las saben todas! **«Escuela privada... para chicas»**. No recomendada menores 18 años

CALATRAVAS. — (Teléfono 204161). 5.30, 7.45 y 10.30 El estreno de la terrorífica película que tú esperabas a gritos: **«Viernes 13 —Ultimo capítulo—»**. Color ¡Sí! Jason vuelve.. ¡Por última vez! El malvado y sanguinario Jason muerto definitivamente en la increíble **«Viernes 13 —Ultimo capítulo—»**. Judie Aronson E E. Anderson, etc (May. 18)

CONDAL. — Continua de 4 a 12. Hoy, un programa ¡fabuloso! Antonio y Rosario González en **«Colegas»**. Si has sufrido, o te preocupan los problemas del paro, el aborto y la delincuencia ¡Esta es tu película! y **«La guerra de los misiles»**. Un estallido de violencia, con Peter Graves y Curd Jurgens (No recomendado a menores 18 años).

CONSULADO. — Atención Hoy en sesiones 5.30 7.45 y 10.30 noche En este país de 38 millones de habitantes con más de 20 millones mujeres un Play Boy debería tener trabajo a destajo. Pero... España es diferente **«Play boy en paro»** Color con Andrés Pajares y Silvia Tortosa Record de taquilla en España en lo que llevamos de año **«Play boy en paro»** No recomendada menores 18 años. 2.ª semana de éxito. Ultimo día.

CORDON. — 5.15. 7.45 y 10.30. (2.ª semana y... ¡Seguirá el éxito!): Con trepidante sucesión de riesgos y emociones, con mucho sentido del humor. ¡Vuelve el héroe! Harrison Ford **«Indiana Jones»** en el super-estreno **«El templo maldito»** El protagonista de «En busca del arca perdida»: **«Indiana Jones»** en una aventura totalmente nueva: **«El templo maldito»**. (May. 13).

DUCAL. — Hoy de 4 a 12. Fabuloso programa. ¡Todo relax! con Terence Hill en su mejor «Western humorístico» **«...Y después le llamaron el magnífico»**. Acción, emoción, risas y carcajadas y **«El amor violado»**. Nathalie Neil Alain Foures, Michele Simonnet. Un profundo drama entre la justicia inapelable y la violación a la mujer. Mayores 18 años

GOYA. — Atención Hoy en sesiones 5,30 7,45 y 10,30 noche ¡Hagan sitio! ¡Llega una fiesta de campeonato! **«Despedida de soltero»** Color con Tom Hanks (el héroe de Splash) y dirigida por Neal Israel (el guionista de «Loca academia de Policía») **«Despedida de soltero»**. una tradición de hombres que todas las mujeres deberían conocer No recomendada menores de 18 años. 2.ª semana de éxito. Último día.

GRAN TEATRO — Inauguración temporada cinematográfica Hoy 5, 8 y 11 noche Estreno especial en exclusiva. La grandiosa realización de Brian de Palma con Al Pacino en **«El precio del poder»**. Su ansia de poder no tenía límite hasta que llegó el momento de pagar cara su ambición El film que le recomendamos ver (Mayores 18 años) Por su larga duración se ruega puntualidad

LIDO. — CERRADO.

TIVOLI. — Para estrenar el jueves «Greystoke —la leyenda de Tarzán, el Rey de los monos». Hoy y mañana (5,30, 7,45 y 10,30), el más que refrescante estreno de la comedia con salvaje humor tropical **«Lío en Río»**. Michael Caine, Joseph Bologna, etc. Es estupendo ser joven dos veces como en... **«Lío en Río»**. (May. 18).

Salas de Arte

ARLANZON. — Fernando de la Rosa Laborables, de 12 a 7 y de 7 a 9. Festivos de 12 a 2.

ESCORPIO. — Chema Varona, Pinturas. Laborables 12 a 2 y 7 a 9. Festivos 12 a 2

ESPOLON. — Oleos de Miguel Angel Espi Laborables 12 a 2 y 6 a 9. Festivos 12 a 2.

PLAZA ESPAÑA. — Oleos Carlos Aguado Laborables 7,30 a 9 Sábados 7, 9. Festivos 12 a 2.

RUA 2. — Oleos de Xubero Laborables 5 a 9 Festivos 12 a 2

TAGRA. — Oleos de Rigoberto G. Arce Laborables: 12 a 2 y 7 a 9. Festivos: 12 a 2

Salas de Fiesta

ARMSTRONG — Discoteca Calle Clunia 13 Tell 22 72 66

LA BOHEME — Music hall Carretera Madrid Tell 20 99 74

RANCHO BILL Salón Carretera de Soria s/n Teléfono 40 40 49.

VOLTA — Discoteca Calle Vitoria 142 Teléfono 21 34 98

Varios

BIG BOLERA AMERICANA — Cafetería juegos recreativos, billares ping pong, etc Abierta desde las diez de la mañana Final Reyes Católicos

Diario de Burgos
DECANO DE LA PRENSA BURGALESA
Medalla de Oro de la Ciudad
Redacción, Administración y Talleres: San Pedro Cardeña, 34. Apartado 46
Telfs. Red. 26 72 80. Adm. 26 83 75 - 26 57 68
Delegación Administración: Vitoria, 13. Telf. 20 28 52
DIARIO DE BURGOS, S. A. Dep. Legal: BU - 5 - 1958. 09002 - BURGOS

M.C.D. 2018

Diario de Burgos

Anecdotario político

EL HORMIGUERO

Madrid.—(Colpisa, por ALARICO)

■ LA SEGURIDAD DE BARRIONUEVO

José Barrionuevo, ministro de Interior y encargado precisamente de la seguridad ciudadana, no es un hombre inaccesible. Esto se ha demostrado recientemente en Albacete, donde acaba de celebrar la festividad de la Patrona de la Guardia Civil, en un acto público. En el acto, al aire libre, no faltó ninguna de las autoridades autonómicas ni provinciales, ni el público que aplaudió la intervención del minsitro, pero nadie advirtió la presencia de una invitada de excepción, una señora gitana, con un niño de pocos meses, que se acercó a pedir limosna al ministro. Barrionuevo, sorprendido, puso su mano sobre la cabeza de la mujer y le dijo que «más tarde» y no pasó nada más. El equipo de seguridad del ministro todavía se pregunta cómo pudo acceder esta mujer a través del rígido cordón que se supone le acompaña.

■ EL DESAYUNO DE ALMUNIA

Lo cuenta nen la CEOE: Cuando los dirigentes de la gran patronal iban a negociar con el ministro de Trabajo los últimos detalles del Acuerdo Económico Social (AES), a una hora temprana, observaron que Joaquín Almunia les obsequiaba con un café mañanero sin ningún acompañamiento. Tras varias jornadas de este exiguo desayuno, uno de los miembros de la CEOE se lanzó a decir al ministro que ellos acostumbraban a tomar café con un «croissant», directísima indirecta que recogió Almunia, quien a partir de ese día, dio las órdenes pertinentes para que junto al café se sirviesen algunos ejemplares de bollería fina.

■ HIPNOSIS PARA EL AES

Por cierto que han sido muchos los ciudadanos que se han dirigido a todas las partes negociadoras durante la tramitación del difícil AES. Tanto los representantes de la Patronal como los sindicales y en el propio Ministerio de Trabajo han recibido numerosas cartas de personas interesadas en los distintos aspectos del acuerdo. Pero una de las más curiosas recibidas en la CEOE ha sido de un ciudadano que deseaba sacar tajada del acuerdo que se presentaba dificultoso: un hipnotizador profesional que se comprometía, por un módico precio, a hipnotizar al contrario. Lo curioso es que este mismo experto se dirigió también al ministro de Trabajo, sin ningún éxito en ambos casos.

LO QUE SE FILTRA

«EL PAIS»: PREMIO A CONTADORA

«El afinamiento del acta de contadora es algo más que un arreglo verbal o un compromiso de redacción. El grupo tampoco parece dispuesto a convertir el documento en una simple acusación o una relación de sospecha contra Nicaragua, porque va mucho más allá. La fueza de la que ahora dispone, es sobre todo, moral. La pulcritud del acuerdo y de las negociaciones, las adhesiones recibidas, la idea general de que es una última oportunidad para iniciar un proceso de paz constituyen un cuerpo de prestigio, de solvencia y de conciencia. El Premio Príncipe de Asturias que entrega España al Grupo forma parte de este patrimonio de prestigio ético, aumenta su consistencia moral y supone un apoyo considerable para esta nueva fase de negociaciones».

«ABC»: LA ENSEÑANZA DEL PAPA

«Aunque la leyenda negra ha sido desvirtuada por la crítica histórica más solvente y moderna, conserva todavía fuerza suficiente para inducir a algunos medios de comunicación, entre los que sorprendentemente no faltan algunos españoles, a falsear o a silenciar la gesta admirable de España en la conquista y en la evangelización de América. Y merecen, por ello, especial gratitud y rotundo reconocimiento las palabras de pública reivindicación que ha dedicado el Papa, en Santo Domingo, a la obra de España en tierras americanas».

«YA»: EL CARNET, POR ENCIMA DE TODO

«El advenimiento del PSOE al poder estuvo exhortado, como es inevitable, por un buen cúmulo de promesas electorales. No pocas de ellas incidían en el terreno concreto de la ética pública. Había una firme decisión de sanear y moralizar todas las funciones de la Administración».

«Reconociendo logros alcanzados, en pocos terrenos como el de la ética pública se habrán quedado tan cortas las promesas socialistas. A los vicios y corruptelas de siempre se ha añadido ahora uno de especial virulencia. Se trata de lo que podría llamarse el «carnetismo». Se citan nombres y se mutiplican ejemplos que confirman crecientemente la experiencia de que estar en posesión del carnet del partido en el poder es argumento superior a otro cualquiera para acceder a las responsabilidades y funciones. Por lo misma ley, profesionales o técnicos, no hay ya militantes en otros partidos, sino excrupulosamente independientes, ven en el alero sus funciones o sus puestos».

EL ALPINISMO SOVIETICO

Treinta y seis mil son los aficionados al montañismo en la URSS

Vemos en la fotografía, a los participantes en la escalada al Everest en 1982, V. Ivanov segundo por la izquierda, junto a Hasik, Bednar, Guiller y Belitsa, estos últimos alpinistas de Checoslovaquia, después de escalar al pico Korzhenesvskaia de 7.105 metros.

En 1923, se fijan los primeros antecedentes del alpinismo en la URSS, esto fue cuando un grupo de montañeros georgianos, dirigidos por G. Nikoladze, profesor de la Universidad de Tiflis (hoy Tbilisi) coronaron, por primera vez en el país, la cumbre de Kazbez en el Cáucaso —5034 m. de altura—.

Actualmente son treinta y seis mil aficionados los que hay en la URSS, dedicados a este popular, complejo y valeroso deporte, el crecimiento más espectacular, ocurrió después de que alpinistas soviéticos llegaran, en Mayo de 1982, a la cúspide del Everest, la montaña más alta del planeta con sus 8.848 metros. Estas expediciones son excepcionales. Pero la crónica cotidiana del montañismo soviético describe muchos acontecimientos interesantes. En este año, por ejemplo, se celebra la 35 edición del campeonato nacional de alpinismo y la 12 edición del campeonato de escalada deportiva. Esta variedad de montañismo nació en la URSS y ahora se está extendiendo por todo el mundo y ganando aficionados en muchos países.

PANTERA DE LAS NIEVES

En la Unión Soviética hay muchos montañeros con experiencia. Entre ellos figuran 69maestros beneméritos del deporte, 61 maestros de categoría internacional, 1518 maestros; 146 alpinistas ostentan la calificación de «Panteras de las nieves» y la distinción honorífica de «Conquistador de los picos más altos de la URSS» que certifica, en su caso, haber coronado todas las cumbres de más de siete mil metros. Y éstas suman cuatro en el país: Pico Lenin de 7.134 metros, en el Pamir; Pico Comunismo de 7.495 m. y Pico Korzennevskaya de 7.105 m. también ambos en el Pamir, así como el Pico de la Victoria de 7.349 en el Tian-Sham.

Montañeros soviéticos realizan escaladas en los Alpes y en América. Centenares de alpinistas de otros países acuden cada año a la URSS donde existen cuatro campamentos internacionales «Pamir», «Cáucaso», «Altai» y «Chimbulak» en Tian-Shan. En ellos, los deportistas efectúan escaladas a cumbres de diversas alturas y por rutas de diversa complejidad. En la Unión Soviética abundan montañas con rutas sencillas y cómodas para montañeros principiantes. Existen también rutas, y no pocas, que pasar por ellas supone una durísima prueba incluso para deportistas con dilatada experiencia. En el Cáucaso, en Tian-Shan Pamir, en la cordillera de Pamir-Altai funcionan en la temporada alpinística 22 campamentos donde se preparan y se ejercitan en escalada más de 13 mil aficionados de edades y profesiones diversas. Se les proporciona el equipo necesario, siendo asesorados por instructores profesionales que suman más de 3.300.

En opinión de los especialistas, la edad más apropiada para coronar cumbres superiores a 7.000 metros se halla comprendida entre 25 y 40 años. Sin embargo, existen montañas más bajas, accesibles tanto para jóvenes como para personas de avanzada edad. En la URSS, la juventud comienza a practicar montañismo a partir de los 18 años de edad. El término de esta actividad depende, en la mayoría de los casos, del estado físico del aficionado. Hay gente, por ejemplo que realizan escaladas con sesenta años y más, haciéndolo claro está en montañas no muy altas.

PAPEL EN LA ECONOMIA NACIONAL

Entre los alpinistas son relativamente pocos los profesionales, es decir, instructores de alpinismo Para la mayoría, el montañismo es una afición a la que dedica sus vacaciones. Por otra parte, no se puede dejar de lado que, además de su importancia como deporte y medio para robustecer la salud, el alpinsmo en la URSS desempeña un papel en la economía nacional: en la exploración de zonas montañosas, prospecciones geológicas y construcción de obras de alta montaña. Así alpinistas participaron en la edificación de varias centrales eléctricas, ayudaron a tender vías férreas y líneas de comunicación en los montes. Entre los alpinistas figuran universitarios, científicos, ingenieros, médicos, profesores y obreros.

El éxito más espectacular del montañismo soviético fue, sin duda alguna, la conquista del Everest hace dos años. La ascensón discurrió por una ruta inédita, concretamente, por el contrafuerte del flanco suroccidental, lo que constituye al acceso más difícil a la cúspide. Lo singular de aquella ascensión es que ninguno de los montañeros soviéticos tenía experiencia en subidas a alturas superiores a 7.600 metros. Los componentes de la expedición, 11 de los cuales subieron a la cumbre, utilizaron oxígeno desde 7.800 metros de altura. Vladimir Baliberdin, quien fue el primero en pisar la cumbre, protagonizó la última fase de la ascensión —desde el campamento instalado a la altura de 8.500 metros— sin emplear botellas de oxígeno. La soviética fue la vigésima quinta expedición en la historia de los ascensos al gigante himalayo que se saldaron con éxito. La URSS vino a ser el, decimos séptimo país cuyos representantes estuvieron en el «tercer polo del mundo». La ruta inaugurada por los montañeros soviéticos es la octava y la más difícil por ahora.

TODAS LAS PROFESIONES

La expedición dirigida por el doctor en Ciencias Físico - Matemáticas, Eugeni Tamm, la integraron un científico del Instituto de las Altas Temperaturas, un pintor de brocha gorda especializada en trabajos a gran altura, un sismólogo, un icitiólogo especializado en la cría de truchas, un geólogo, un mecánico, un médico, tres ingenieros, tres científicos y un camarógrafo.

Cualquier expedición que se haya propuesto conquistar cumbres así la deben componer personas que son conscientes de que los intereses del equipo han de estar po encima de los individuales, dice Serguei Bershov, miembro del grupo que ganó la cúspide del Everest. La historia del alpinismo conoce no pocos casos en que escaladores muy fuertes fracasaron por no haber podido sacrificar su «yo» en aras del compañero de cordada, haciendo malograr con ello toda la expedición. El montañero italiano Reinhold Messner dijo en Katmandú después de la ascensión al Everest por los soviéticos: «Admiro sinceramente el esfuerzo colectivo de este grupo, pues en las montañas no todo se mide por metros». (Colpisa).

LA AVIACION IRAQUI VUELVE A ATACAR EN EL PERSICO

Beirut (Efe). — La aviación iraquí atacó hoy «con éxito» un «gran objetivo naval» al Sur de la isla de Jarg, informó un portavoz militar citado por radio Bagdad.

El portavoz agregó que el ataque se hizo a las 14,00 GMT y que el «objetivo atacado quedó envuelto en llamas».

También señaló que todos los aviones que intervinieron en la operación regresaron sin novedad a su base.

Las fuentes navieras del Golfo Pérsico no han confirmado de que se haya producido algún ataque a barcos que navegan por la zona.

M.C.D. 2018