Diario de Burgos

MEDALLA DE ORO DE LA CIUDAD

EDICION UNICA

Domingo, 8 de Julio de 1984. — Año XCIII. — N.º 28.550 **Fundado en 1891** Director: ANDRES RUIZ VALDERRAMA 50 PTAS.

"LA CRISIS DEL GOBIERNO ES REFLEJO DE LA CRISIS DEL PARTIDO" (CASTELLANO)

A juicio de Fraga, «mientras el señor González siga no hay crisis» del Ejecutivo

Madrid (Efe). — «La crisis del Gobierno es un reflejo de la crisis del Partido Socialista», en opinión de Pablo Castellano, dirigente de «Izquierda Socialista», corriente del PSOE que hoy se reunió en Madrid para debatir su postura ante el XXX Congreso del partido.

«La crisis que nos preocupa de verdad —declaró a «Efe» Castellano— es la crisis del partido, de la que posiblemente sea un reflejo la aplazada crisis del Gobierno».

«Si la crisis se resolviera —dijo Castellano— derechizando todavía más la acción política, tendríamos que denunciar el aún mayor alejamiento del programa socialista».

Política internacional, economía, modelo de partido, autonomías y estrategia, fueron cinco de las ponencias aprobadas por unanimidad en la reunión de hoy.

En política exterior, Izquierda Socialista manifestó su rechazo a la OTAN y a la política de bloques, mientras que se pronunció a favor del pacifismo, desmantelamiento de las bases y suscripción del tratado de no proliferación nuclear.

La ponencia económica, cuya causa reside, según «IS», en la estructura capitalista, defendió una planificación económica de nacionalizaciones y autogestión en favor de la clase obrera.

En política orgánica, «IS» destacó la necesaria recuperación de imagen del PSOE, «partido de clase obrera, socialista y democrático», con un fortalecimiento de las agrupaciones locales y en contra del «nepotismo y caciquismo».

En la ponencia autonómica, se defendió el desarrollo de las autonomías, pero «en contra del «reparto de poder», con el fin de consolidar el modelo de Estado democrático».

En estrategia, «IS» promoverá la defensa de la izquierda como opción de futuro, en contra de los «intereses burgueses» y a la práctica constante del «elitismo liberal aristocrático».

Todas estas ponencias serán presentadas por Izquierda

(Pasa a la página 19)

SAN FERMIN Y LOS NAVARROS, EN BURGOS

Como todos los años el día de San Fermín, la colonia navarra en nuestra ciudad celebró la señalada fecha con diversos actos —caracterizados por la simpatía y sana alegría proverbial de los hijos de aquella tierra entrañable— que culminaron en la Santa Misa, oficiada por el canónigo don Isidoro Díaz Murugarren en la Catedral y en la que intervino la Coral de Cámara pamplonica. «Fede» obtuvo esta fotografía de un numeroso grupo de navarricos asistentes al Santo Sacrificio, ante la Puerta del Sarmental. En ella aparecen el teniente general Vicente Izquierdo —con su esposa— que, en sus tiempos de coronel mandó el regimiento de Estella.

Conversaciones -«coloquios francos y constructivos»- entre delegados del Vaticano y Checoslovaquia

El Papa condena la discriminación racial en Sudáfrica y aboga por la independencia de Namibia

Ciudad del Vaticano (Del corresponsal de (Europa Pres). — Juan Pablo II renovó la condena de la discriminación racial y dijo que «cualquier discriminación, ocasional o sistemática, dirigida contra personas concretas o contra enteros grupos raciales, es absolutamente inaceptable».

El Papa, que hablaba al Comité Especial de la ONU contra el «apartheid», añadió que la Santa Sede sigue con gran atención la evolución de la situación en Africa austral «y ha manifestado repetidamente su preocupación por que sean respetados los derechos de las personas y pueblos que allí viven».

Juan Pablo II se refirió en concreto a dos temas, la independencia de Namibia y el problema del desplazamiento de un gran número de personas en Sudáfrica. El Papa manifestó la esperanza de la Santa Sede de que se llegue al reconocimiento «sin ambigüedades» del derecho de la nación de Namibia a ser soberana e independiente. «Esto sería una importante contribución a restaurar la paz en la región», afirmó.

Sobre el segundo problema, Juan Pablo II recordó la protesta de los obispos católicos sudáfricanos contra el traslado forzoso de grupos de personas a lugares de residencia asignados por el Gobierno sudafricano, procedimiento «que representa una grave violación de los derechos de la persona humana y al mismo tiempo es gravemente dañina para la vida familiar y la sociedad».

CONVERSACIONES CON CHECOSLOVAQUIA

Ciudad del Vaticano (Del corresponsal de Europa Press). — El Vaticano anunció hoy con un comunicado que han concluido las conversaciones entre la Santa Sede y una delegación checoslovaca, iniciadas el día 2 y concluidas el viernes 6. La nota del Vaticano califica los coloquios de «francos y constructivos» y afirma que las delegaciones «se han intercambiado los recíprocos puntos de vista para llegar a la solución de cuestiones de mutuo interés». El texto concluyó señalando que se ha convenido proseguir los encuentros en un futuro, aunque no se señalan fechas.

El lenguaje diplomático hace entrever que las negociaciones no han obtenido resultados concretos. La situación de la Iglesia Católica en Checoslovaquia es la más difícil de los países del Este. El principal problema con el que se enfrenta la Santa Sede es la negativa de Praga a que el Vaticano designe con autonomía los nuevos obispos. En Checoslovaquia hay trece diócesis vacantes, y el Gobierno exige que sean cubiertas con sacerdotes de la asociación oficial «Pacem in Terris», condenada por el Vaticano.

Por otra parte, la Prensa checoslovaca ha dirigido numerosos ataques contra el Papa llegando al insulto personal: «Tribunal Ludu», semanario del Partido Comunista, dijo en Marzo pasado que Juan Pablo II era «el Papa más reaccionario de este siglo» y que intentaba desestabilizar el sistema vigente en Polonia.

EL PAPA RECIBIO AL PRELADO DEL OPUS DEI Y AL GENERAL DE LOS JESUITAS

Ciudad del Vaticano (Del corresponsal del Europa Press). — Juan Pablo II recibió esta mañana en audiencia privada al Prelado del Opus Dei, monseñor Alvaro del

(Pasa a la página 30)

CAMBIAR DE NOMBRE Y APELLIDOS COSTARA UNAS 1.500 PESETAS

Tendrá que ser por una causa justificada y que no perjudique a terceros

Madrid (Efe). — Cualquier ciudadano podrá cambiar su nombre y apellidos por el módico precio de unas mil quinientas pesetas y en un plazo de menos de tres meses, siempre que exista una causa justificada y no suponga un perjuicio a terceras personas.

La legislación sobre Registro Civil lo dispone así en su artículo 60, para casos de personas que, por ejemplo, fueron bautizadas con un nombre diferente al de su inscripción o descendientes de personajes ilustres que quieren conservar apellidos de raigambre con riesgo de perderse.

Un ejemplo claro de esta última posibilidad fue la alteración de apellidos del nieto del anterior jefe del Estado español que antepuso el apellido Franco a Martínez Bordiú para conservar el de su abuelo.

Otro caso justificado podría ser el de hijos naturales, reconocidos sólo por uno de sus progenitores que deseen cambiar o alterar el orden de sus apellidos.

Concretamente, el artículo 209.1 autoriza el cambio del apellido Expósito o algún otro de origen desconocido por otro que pertenezca al interesado, o en su defecto, por un apellido de uso corriente.

Es frecuente también la inversión de apellidos para conservar los del padre o de la madre, pero éstos habrán de ser de legítima pertenencia y no podrán alterar la línea de procedencia.

Cuando se produce un cambio de apellidos en una persona con hijos, el cambio será automático en los que se encuentren sujetos a la patria potestad y en los mayores de edad si lo consienten.

En ocasiones, ha habido personas que al llegar su jubilación y tramitar la documentación correspondiente, han comprobado, no sin cierto asombro, que estaban registrados civilmente con otro nombre distinto al que creían tener o han sido denominados toda su vida.

(Pasa a la página 20)

ACTUALIDAD BURGALESA

Hoy, fin de las Fiestas con el «Día de las Peñas» y el «Homenaje al burgalés ausente»

PIDA HOY SEMANAL ANTENA

SUPLEMENTO SEMANAL DE DIARIO DE BURGOS

M.C.D. 2018

POSTAL

LAS «PEÑAS»

HOY, por lo menos en el orden práctico, las fiestas nos dicen adiós hasta el año que viene. Como de costumbre, se hace con el «Día de las Peñas». Conviene hablar de ellas.

Quienes nos hayan seguido (que alguno habrá que su paciencia le lleve hasta eso) sabe que siempre hemos sido partidarios del espíritu de las «peñas». Lo somos porque nos parece una dignísima manera de ejercer el derecho de asociación, basado en la amistad y, sobre todo, en el deseo de significarse en el amor a la ciudad. Con esto ya estaría todo más que justificado. En tiempos en que el fomento de virtudes tan entrañables como ese que hemos dicho de la amistad, no se dan con la intensidad y la frecuencia que todos deseamos, es interesante ver que en Burgos surge eso, precisamente, y con una fuerza que hace pocos años ni siquiera se pudo intuir.

Todo ello al margen, convengamos los que tenemos memoria del caso, que los «sampedros» se nos venían abajo, que se quedaban en nada cuando se notó, porque eso se notó mucho, la ausencia del labriego que tomaba la ciudad por unos días y la hacía suya con perfecto derecho. Fueron las «peñas» las que salvaron la situación y que no lo niegue nadie.

Es cierto, claro que sí, que los que no somos amigos de jarana ni de ruidos, sentimos que algo se nos pone en contra cuando las vemos desfilar. Por nuestra parte decimos que haremos bien en aguantarnos, ya que, finalmente, eso es lo que quiere la mayoría. Está visto que fiestas sin que el pueblo se haga notar (y las «peñas» son una buena expresión del pueblo) dejan de ser fiestas y corren el riesgo de desaparecer, lo que siempre es lamentable porque toda fiesta merece tener su versión del año que viene y de todos los demás que le siguen.

Y por eso, precisamente, porque en plano personal puede ocurrir que no nos vaya esa modalidad festera, hemos defendido su existencia porque, a fin de cuentas, sólo quien tiene una visión estrecha de la fiesta, unida a sus propias apetencias, es el que se carga las festividades.

También por eso nos ha molestado particularmente que hayan venido de fuera a decirnos que eso no es así, queremos decir que pidió alguien la desaparición de las «peñas». Algo lamentable. Estamos de acuerdo en que la hospitalidad debe ser virtud de todos los días, pero mucho más de las fiestas. Por eso duele que se diga eso con permiso de quien, además, se llama burgalés y maneja un altavoz ubicado en la tierra nuestra. Mejor es que estos individuos no vuelvan.

Hoy es el «día de las Peñas» y estábamos aquí para felicitar a sus componentes.

BURGENSE

QUISICOSAS

Burgoss está adquiriendo fama de ciudad limpia, entre las españolas. Testimonios en tal sentido son ofrecidos, con frecuencia, desde diversos lugares y por distintas personas.

Es evidente que en este aspecto se ha mejorado notoriamente, aunque es mucho el camino que aún resta por recorrer para llegar, no a un estado óptimo o ideal, sino simplemente aceptable.

Según estimaciones que han sido hechas en determinados medios municipales, se juzga que sólo un veinte por ciento de la población observa un comportamiento cívico en ese aspecto de considerar la limpieza pública como norma de conducta obligada.

¿Se imaginan nuestros lectores y los burgaleses en general, cuánto ganaría la ciudad si ese porcentaje se elevaría al cincuenta por ciento?

Pues vamos a ver si entre todos conseguimos alcanzar esa meta. Constituiría un gran homenaje a la ecología y el mejor tributo a la ciudad que constituye nuestra residencia.

●

Siguiendo con el tema de limpieza —aunque referido a otros aspectos— hemos de señalar que el Ayuntamiento ha iniciado la limpieza del cauce del río Arlanzón, que este año ofrece una vegetación impresionante por su densidad.

De momento, la máquina habilitada al efecto ha empezado a trabajar a la altura del barrio de Capiscol, pero en días sucesivos irá llegando a otros lugares más céntricos.

Cientamente, tiene tarea abundante al efecto.

●

Prosiguen los servicios provinciales de ICONA con los tratamientos adecuados contra la plaga la «procesionaria» que como recordarán nuestros lectores causó en época reciente graves preocupaciones y molestias a los visitantes de los pinares próximos a la Ciudad.

Después de las fumigaciones aéreas del pasado año cuyo resultado fue altamente efectivo, se ha podido constar en la actualidad que se está procediendo estos días por el personal del citado organismo a la colocación de una serie de trampas cebo destinadas a la captura de estos insectos en su fase de mariposa con el empleo de feromonas sexuales sintéticas, según los expertos. Nos indican que esta interesante labor, cuyos efectos para el control biológico de la plaga son importantísimos, precisa de la más decidida colaboración ciudadana.

De ahí que se pida a los usuarios de estos pinares de Fuentes Blancas, Cortes y todo el cinturón verde de Burgos, respeten, por favor, las cajas debidamente señalizadas que no estorban ni molestan a nadie, pero que de su conservación durante los días del ciclo, depende el conseguirse resultados positivo.

Colaboración, una vez más.

●

Se pide hoy a los burgaleses que visiten los parajes de Fuentes Blancas con motivo del «Día de las Peñas» la máxima colaboración en la conducción de automóviles, a fin de no causar grandes embotellamientos y, sobre todo, para evitar accidentes. Prudencia, pues sería una pena que una fiesta como la de hoy se estropee por alguna desgracia.

Prudencia al volante y respeto a las normas establecidas y a las que disponga la Policía Municipal que hoy tendrá mucho trabajo en estos lugares.

●

Por fin sabemos los burgaleses que será objeto de arreglo, al menos provisional la calle 4 del polígono industrial de Gamonal Villímar.

Para la entrada en servicio de la circunvalación resulta de todo punto necesario y han de darse prisa las brigadas de la Jefatura de Carreteras para que esté en debidas condiciones ese tramo que ahora, como hemos comentado en días pasados, se encuentra en deficientísimas condiciones. Luego se proyecta otro arreglo más a fondo con una inversión considerable de bastantes millones. La ruta periférica de la Ciudad así lo exige.

●

Una de las cosas que hace el Ayuntamiento con las obras de mejora de las aceras ensancharlas. Bien está eso. Los peatones lo agradecen, ya que había vías urbanas muy transitada y con una estrechez que para cruzar a veces era necesario invadir la calzada con el riesgo que ello trae consigo. Algún automovilista lo ha criticado por aquello de suprimir aparcamientos. Discrepamos de ese criterio.

Martinillos

Su salud bien vale un chequeo

- EXPLORACION GENERAL
- CORAZON Y PULMON
- DIGESTIVO
- HUESOS Y ARTICULACIONES
- GINECOLOGIA
- OTORRINOLARINGOLOGIA
- UROLOGIA
- OFTALMOLOGIA
- PRUEBAS COMPLEMENTARIAS
- ANALISIS (sangre y orina)
- RADIOLOGIA
- PRUEBA DE ESFUERZO
- ESPIROMETRIA
- CITOLOGIA

Hechos en el día, personalmente atendido por médicos especialistas.

CHEQUEOTRONE

Avda. Reyes Católicos, 36 (Bajo) - Telf. 237263 - BURGOS

COMPLEJO DEPORTIVO
LOS TOMILLARES
(NUEVA DIRECCION)
COMUNICA A SUS CLIENTES Y PUBLICO EN GENERAL, LA APERTURA DE SUS MAGNIFICAS PISCINAS E INSTALACIONES.

ORO PLATA - JOYAS MONEDAS
«COMPRAMOS»
- PAGAMOS MAXIMO PRECIO MEJORANDO CUALQUIER OFERTA QUE LE HAGAN A VD.
- Nos sirve lo que a Vd. no le interesa conservar.
- Máxima discreción.
- Calle Vitoria, 17 (Edificio Edinco). Dpto. 505. Teléfono: 20 41 67 — Burgos.

IGNACIO del RIO
EXPOSICION DE PINTURA
HASTA EL LUNES, DIA, 9
ARCO DEL AMPARO. HUELGAS.

SELECTRA
El audífono que se adelanta al futuro...
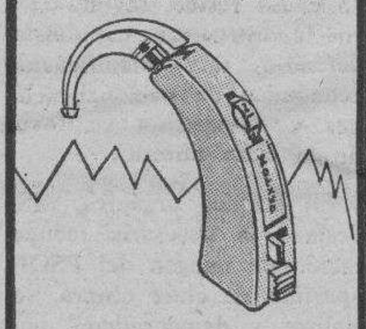
...que se adapta a (casi) todas las pérdidas auditivas.
...que se conecta a (casi) todas las fuentes sonoras.
Pida información en:
*****
OPTICA CIENTIFICA BURGALESA
Avda. del Cid, 14 - Tel. 222608

OPOSICIONES
ADMINISTRATIVOS DE LA SEGURIDAD SOCIAL
(1.200 plazas)
- Bachiller superior o equivalente.
- Disponemos de documentación completa del curso y contestaciones a los temas.
- Profesorado con experiencia en esta preparación.
- Presentamos la instancia.

CEMYS
General Mola, 17, 1.º

autoservicio de calzado CAPISCOL
LIQUIDAMOS
EXISTENCIAS POR CESE DE NEGOCIO
MILES DE PARES
DE ZAPATOS SEÑORA, CABALLERO Y NIÑO
CALIDAD ABSOLUTA
MODA ACTUALISIMA
PRECIOS ALUCINANTES
— APROVECHE ULTIMOS DIAS —
PRIMERAS COMUNIONES, BODAS, TRENZADOS
EL MEJOR CALZADO DE PRIMAVERA
¡APROVECHE ESTA ULTIMA OPORTUNIDAD!
— ABRIMOS SABADOS TARDE —

ORO
GEMDOR
S. Pablo, 5, 2º
Telf. 234888
compramos todo en objetos de
ORO Y PLATA
relojes · cuberterías · juegos de té y café · bandejas · etc.
Somos profesionales consúltenos
visitamos la provincia

BANCA DE METALES PRECIOSOS
COMPRAMOS:
PLATA-JOYAS ORO
PAPELETAS EMPEÑO
PAGAMOS 10% MAS · DISCRECION Y SERIEDAD
Calle Santander, 6 - 2º - Oficina 1 - Telf. 201734
SI LO DESEA PUEDE RECUPERAR SU JOYA

M.C.D. 2018

CARTAS A NADIE

Notas urbanísticas y demográficas

RECORDANDO la gratísima impresión que una maravillosa noche de Septiembre, al ruar por la vieja Palma, es decir la Palma más auténticamente mallorquina, nos produjo descubrir que aquella ciudad tenía por aquellos evocadores rincones una calle dedicada a Burgos, no una vez sino muchas nos hemos preguntado en cuántas poblaciones españolas habrá una calle, una avenida, una plaza o, más modestamente, un camino con el nombre de la Cabeza de Castilla. Tarea imposible, desde luego, así que, por mucho que la curiosidad pique, empresa renunciada de antemano es la de averiguarlo. Incluso en lo relativo a las capitales de provincia tampoco era cosa fácil, por no serlo el procurarse el callejero de todas y cada una, donde comprobarlo; pero héte aquí que, en ocasión de establecerse el código postal con las nuevas normas sobre expresión de las señas en la correspondencia escrita, ha sido —acaba de serlo— editada una guía por la Dirección General de Correos y Telecomunicaciones y la solución se nos ha venido solita a las manos, sin mucho esfuerzo además. En este manejable catálogo figuran las capitales de provincia con expresión total de sus vías urbanas y el número o código a utilizar en cada caso concreto. Así, pues, un simple ojeo de pocos minutos nos ha dado a conocer que son diecisiete las ciudades españolas del expresado rango en las cuales existe una calle llamada de Burgos y por cierto que, de ellas, nueve no gozan aquí de igual trato, cosa que, por razones de estima, conviene no olvidar para, al menos, enmendar la injusticia que supone esa desigualdad de trato.

De momento, constatamos que de las grandes poblaciones las más importantes no se olvidaron de nosotros y en su mapa urbano es Burgos evocada, con mayor o menor relieve pero en cualquier caso con idéntico merecimiento de aprecio por nuestra parte. En Madrid, Barcelona, Valencia, Sevilla, Bilbao, Zaragoza, existe la avenida o calle de Burgos y en lo referente a la Villa y Corte nada menos que cuatro veces (Avenida de Burgos, Calle de Burgos, ídem en la Colonia de la Cabaña y, por último, Camino Viejo de Burgos).

Luego están las cabeceras de varias vecinas y entrañables provincias (aparte de la de Vizcaya, ya citada), como Santander, Palencia, Logroño, Valladolid y Vitoria. Y finalmente —por orden alfabético— Albacete, Alicante, Almería, Avila, Guadalajara, León y Palma de Mallorca. En Pamplona existe una plaza llamada De los Burgos, pero suponemos que nada tiene que ver con lo nuestro.

Puede advertirse cómo Barcelona, Sevilla, Zaragoza, Albacete, Alicante, Almería, León, Guadalajara y Palma están ausentes de la red viaria burgalesa, teniendo, como tienen, perfecto derecho a figurar en ella con todos los honores, al hacernos deudores de un entrañable recuerdo. Que tomen nota en el Concejo los encargados del bautizo de calles para cuando el momento llegue.

A señalar que, por el contrario, cabeceras de provincias fronteras y muy queridas —Segovia y Soria— todavía no se han acordado de que, aparte de existir desde siglos ha —exactamente once—, Burgos, con ellas ha pertenecido de siempre a esa Castilla la Vieja que en Burgos se engendró aunque hoy la contemplemos lamentablemente mutilada. Porque para remate, ambas, con Salamanca y Zamora son las que nos «ignoran» —es un modo de hablar, nadie se escandalice— del conjunto castellanoleonés que llaman.

Otra curiosidad satisfecha con el manejo del códico-guía postal es la de saber también cuántas y cuáles son las capitales que han dedicado alguna de sus calles a las dos figuras más representativas de lo burgalés —y de lo castellano— o sea el Cid Campeador y el Conde Fernán González. Pues bien, en lo que al primero atañe la lista se compone de quince (Alicante, Barcelona, Castellón de la Plana, León, Lérida, Madrid, Málaga, Palencia, Las Palmas de Gran Canaria, Salamanca, Sevilla, Soria, Valencia, Valladolid y Zamora) y respecto al segundo, sólo cuatro (Madrid, Málaga, Segovia y Vitoria). Datos para la pequeña historia, no más.

Y de urbanismo a demografía: acaba de hacerse pública la última rectificación anual del censo que, según las cifras facilitadas, arroja un total de 155.849 habitantes «de derecho», con un incremento sobre el cómputo del año anterior de 2.590 almas. Es sabido que desde hace algún tiempo únicamente dan a conocer en estas revisiones la población «de derecho», sin atender a la «de hecho» que, como de la misma expresión se deduce, es la que en realidad está presente por mucho que varíe la identidad de los catalogados como transeúntes, la efectiva en todo excepto a efectos fiscales, o sea la «fetén» que diría el otro. Unicamente al realizarse los empadronamientos quinquenales nos dan noticia de las dos magnitudes y con eso y otros datos fiables podemos deducir que sobre la repetida población «de derecho», dadas ciertas condiciones de proporcionalidad y el número ponderado de los que no se censan (a tiempo, al menos) entre ellos, la población burgalesa «de hecho» pasa, por bastante, de las 160.000 personas.

El acusado crecimiento de los años sesenta y primeros de la década siguiente remitió notablemente a partir de 1975. Según las rectificaciones periódicas (siempre referidas a la ciudadanía «de derecho») ha seguido el siguiente proceso: 139.900, 145.473 (aumento de 5.573), 148.487 (3.014), 150.126 (1.639), 152.545 (2.419), 153.259 (714, incremento mínimo correspondiente a lo constatado en 1983) y 155.849 (2.590).

Para hacernos una idea, aunque ligera, más ajustada a como se refleja el progreso demográfico de Burgos en los últimos treinta años, expresaremos los datos correspondientes a los habitantes «de hecho», según los censos decenales hasta 1970 y quinquenales de entonces acá, bebiendo en las fuentes del Instituto Nacional de Estadística. Veamos: en 1950 (a 31 de Diciembre) era de 74.063 «cápitas»; en 1960, de 83.214; en 1970, de 119.915; en 1975, de 134.684 y en 1980, de 156.449. Ahora, vean y comparen.

Es innegable que el gran salto demográfico tuvo su arranque en el proceso de industrialización que supuso el Polo, como harto sabidas son las causas que han determinado la evolución posterior. Conocidos, por tanto, son asimismo los factores y recursos que puden aportar una nueva y deseada dinámica. Lo importante será entender, sin falsos espejismos, que emplearlos y con éxito sólo depende de nosotros y aún así exigirán mucha imaginación, mucho esfuerzo y mucha constancia.

DON RUY

CARTA A J. C.

Por Emilio ROMERO

Querido, admirable, burlón, descreído y entusiasta, Jaime Campmany. Me rejuveneció mucho tu artículo de ayer «Cena con E.R.» porque era un poco volver a aquel diálogo entre «La Pajarita» y «El Gallo» de los últimos años del antiguo régimen, y lo coronamos con aquellas lecturas en el salón de «Pueblo», abarrotado de gente. Hoy son otros asuntos. En aquel tiempo nos preocupaba —y nos ha dado la razón la Historia— el túnel sin salida de aquel régimen y, sencillamente, porque la Historia siempre impone salidas a todo. Fue un diálogo de preocupados —en el fondo— por aquella situación, puesto que es mucho mejor verlas venir, o arreglar el futuro, que las sorpresas inimaginables.

Han pasado los años, y tú has escogido la burla o la sátira, y yo la de espectador gélido. Tú tienes bastante marcado eso de «contra quién», y a mí esto se me ha borrado. Yo estoy en la utopía «de lo que debe ser y no es». Verás, Jaime: En las postrimerías de este siglo XX tenemos que acabar, de una vez, con nuestro proceso constituyente que nos viene —nada menos— que desde las Cortes de Cádiz, y construir «la democracia gobernada», que decía Madariaga. En primer lugar el pluralismo democrático necesita una síntesis, que es un bipartidismo, o a lo sumo, un bipartidismo y medio. Pero nunca más. Todos los demás —en el fulanismo español— tienen que ser «testimoniales», o lo que es lo mismo: ínfimos. Así uno de ellos gobierna, y otro hace el control del poder. La condición de este bipartidismo es que sea equilibrado y no desequilibrado, como es ahora. Y también procede cargarse de una vez eso de «la derecha» y «la izquierda». Esto ya no se sostiene de pie. Cuando se fabricaron estas cosas, las ideas eran distintas. Ahora hay algo de la izquierda en la derecha, y un poco de la derecha en la izquierda.

NUESTRA SITUACION

A la plural izquierda de la República, ha sucedido el socialismo como fuerza preponderante de la izquierda clásica. Ya tenemos, por lo tanto, uno de los elementos del bipartidismo. Ahora solamente nos falta el otro elemento, y que ahora está representado por eso que se llama la «Coalición Popular», y que es insuficiente. El buen sentido sería aglomerar a los diferentes fulanismos que tienen proximidades políticas básicas con la Coalición Popular. No es bueno tampoco que haya mucho fulanismo. Ahora mismo el partido socialista tiene solamente un bifulanismo constituido por Felipe González y Alfonso Guerra. Mientras que la alternativa al socialismo, tiene un plurifulanismo. Por el momento, esta es la relación de los hombres más relevantes: Manuel Fraga, Oscar Alzaga, Pedro Schwartz, Miguel Roca, Antonio Garrigues, Adolfo Suárez y hay que incluir —¿Por qué nó?— a Jordi Pujol, a Garaicoechea y Arzallus. Después están los «minifulanos», cuya lista es inagotable. Así es que la tragedia de la alternativa al socialismo, es el fulanismo. No discrepan, básicamente, en el modelo de sociedad, que es lo que se corresponde con las fuerzas conservadoras, liberales y democristianas europeas. Tenemos solamente algunas discrepancias en materia autonómica. Esta derecha rica y varia tendría que buscar coincidencias en los techos autonómicos, en la concreción de lo que es el Gobierno de la nación, y los gobiernos autónomos. El asunto, verdaderamente, no es fácil, pero o se arregla esto, o se pone en riesgo la democracia misma.

LAS ARROGANCIAS

A la arrogancia del socialismo en el poder, se une ahora la arrogancia de Pujol en Cataluña. Acaba de consagrar la «operación reformista» de su correligionario Muguel Roca, y la agrava invitando a Adolfo Suárez a que se embarque en esta operación. Pero Adolfo Suárez no puede embarcarse con nadie, excepto con el socialismo, porque Adolfo Suárez está embarcado consigo mismo. Ha sido presidente de la Nación, tiene el resquemor a los barones que están ya políticamente instalados, detesta a Fraga, y sabe que su liderazgo es imposible en una amplia coalición de la derecha. Entonces, desesperadamente, arrimará su hombro a zonas más tranquilas para su porvenir modesto, o su seguridad, que son las del socialismo. Pero ahí tenemos a Pujol incordiando las cosas. En San Sebastián ha tenido lugar un congreso de Alianza Popular donde se han manifestado las diversas posturas de la derecha con sus diferentes nombres de reformista, de progresista, o de civilizada. Es enorme. Muchas gentes que no eran nada, resulta que fueron ministros, y se sienten semidioses. Otros encabezaron grupos políticos que eran tertulias magnificadas y se consideran líderes sagrados. Hay que reconocer que el socialismo es bastante más ejemplar que todo esto, por lo menos, hasta ahora. Yo no sé lo que pasará después, una vez que han tenido el poder.

LAS CENAS

Así es, querido Campmany, que la cena de «ABC» fue magnífica en la intención, y no importan nado las ausencias, pero seguimos haciendo las cosas de este país mediante cenas innumerables desde 1976 a nuestros días, y fíjate lo que nos pasa. Resulta que España se está degradando en los aspectos mismos de la vida personal, familiar, económica y social. Hay un susto tremendo al futuro inmediato, y todavía más al otro. No se contienen las crisis de las empresas. Hay menos dinero en los Bancos para el sector privado. Hay más paro cada vez. No hay un clima tranquilizante para que se embarque nadie en cosas. La reconversión industrial —que es una obligación apremiante— no la pueden hacer con tranquilidad, ni siquiera los socialistas. Lo que se nos viene encima con el ingreso en el Mercado Común es económicamente y socialmente asustante. Asomarse al mundo de los funcionarios o de las profesiones relevantes, es escuchar la ira. Uno de los sindicatos poderosos pide gollerías imposibles, y el otro acaba de pedir a sus propios hermanos en el Gobierno que las áreas sociales del Consejo de ministros, no tengan nada que ver con las áreas económicas, como si fueran cosas diferentes. Y mientras esto ocurre, a la Oposición no se la oye, porque no tiene altavoces. Y sin embargo es raro el día que no estén en las páginas de los periódicos los fragmentadores, o los componedores, de una necesaria coalición como alternativa al socialismo. Se oye más a los fulanos o a los minifulanos que a los que están haciendo el control del poder.

Querido compañero Jaime Campmany: venimos los dos de un largo recorrido, y conocemos a una gran parte de los intérpretes de esta comedia. Está resultando un mal texto, y una interpretación esperpéntica, mientras el público está empezando a cansarse y a abuchear. Las grandes fantasías o imaginaciones de nuestro país, están en las bellas artes, pero en la política somos una calamidad. Somos un pueblo de utópicos, y hasta de lunáticos. Las dictaduras y las democracias las construimos sin salida. Por eso, tu inteligente refugio es la burla, el mío es la preocupación. Ni siquiera mi viejo espíritu satírico me salva.

M.C.D. 2018

EVANGELIO

«Aprended de mi que soy manso y humilde de corazón». (San Mateo, XI, 29)

En aquel tiempo, Jesús exclamó: Te doy gracias, Padre, Señor de Cielo y Tierra, porque has revelado estas cosas a la gente sencilla y se lo has escondido a los sabios y entendidos. Si Padre, así te ha parecido mejor. Todo me lo ha entregado mi Padre, y nadie conoce al Hijo más que el Padre, y nadie conoce al Padre más que el Hijo y aquél a quien el Hijo se lo quiera revelar.

Venid a mi todos los que estáis cansados y agobiados y yo os aliviaré. Cargad con mi yugo y aprended de mi que soy manso y humilde de corazón y encontraréis vuestro descanso. Porque mi yugo es llevadero y mi carga ligera.

LA HUMILDAD, BASE Y FUNDAMENTO DE LA VIDA CRISTIANA

A poco que os fijéis en la Liturgia de este domingo veréis que toda ella es un canto a la virtud de la humildad, de esa virtud tan despreciada por el mundo de nuestros días que pone toda su ilusión en subir, en ser más que otros, aunque para ello haya que pisotear a nuestro prójimo.

Contemplemos las tres lecturas bíblicas de la Liturgia y veremos cómo en ellas se contradice toda la manera de pensar del mundo actual.

Frente a la soberbia del mundo de nuestros días, nos presentan las palabras y la conducta de Cristo.

En la primera lectura es el profeta Zacarías quien nos habla, y, adelantándose a la realidad con su espíritu profético, nos presenta al futuro Mesías como adalid de la humildad y así nos dice: «Alégrate, hija de Sión, canta, hija de Jerusalén, mira a tu Rey que viene modesto y cabalgando en un pollino».

En la segunda lectura es San Pablo quien nos dice: «Que en tanto somos a Cristo, en cuanto nos dejamos llevar por su espíritu».

Y en el Evangelio se nos presenta Jesús como modelo de humildad, que, con mansedumbre nos brinda su yugo que es llevadero.

No tenemos más que contemplar su vida para convencernos de esta verdad.

Nace y él, que es Dios y por tanto dueño y señor de todo, nace en una cueva y tiene por trono un pesebre; apenas ha nacido y ha de vivir en el destierro; más tarde en Nazaret su vida es la vida propia del hijo del carpintero; durante treinta años vive una vida oscura y humilde en Nazaret; cuando comienza su vida pública se confunde entre los pecadores y se bautiza en el Jordán y, finalmente, es condenado a muerte, como un criminal, muriendo clavado en una Cruz.

Y, como si esto no fuera bastante, poco antes de su muerte, instituye la Eucaristía para quedarse en el Sagrado bajo las especies sacramentales, para ser nuestro amparo, protección y alimento de nuestras almas.

¡Con razón puede decirnos: «Aprended de mí que soy manso y humilde, de corazón». Y ¿cuál es nuestra conducta ante esta conducta de Cristo? Soberbia, ambición, afán de subir y medrar, sin reparar en medios.

Con razón se quejaba a Santa Margarita María de Alacoque cuando apareciéndose ante ella y mostrándola su corazón, la dice: «He aquí el corazón que tanto ha amado a los hombres y sólo recibe de ellos olvido e ingratitud».

Pues ante nosotros tenemos el ejemplo y la palabra de Cristo. El nos dice: «Aprended de mí que soy manso y humilde». Por tanto arranquemos de nuestros corazones el orgullo y la soberbia

Orgullo y soberbía fue el pecado de los Angeles; orgullo y soberbia fue el pecado de nuestros primeros padres, orgullo y soberbia es nuestro pecado. Arranquémosle de nuestro corazón y hagamos realidad en nosotros la palabra de Cristo que nos dice: «Aprended de mí que soy manso y humilde de corazón y encontraréis vuestro descanso y la felicidad de su gloria.

VEGA

EL CORO "SANTA MARIA LA REAL Y ANTIGUA DE GAMONAL" ACTUA EN EL EXTRANJERO

Como se anunció desde estas mismas páginas, el coro parroquial «Santa María la Real y Antigua de Gamonal» emprendió viaje a tierras europeas donde dará una serie de conciertos, recitales y misas llevando a estos lugares el nombre de España, Burgos y Gamonal a través de sus canciones.

Este largo periplo se inició el pasado 28 de Junio en Barcelona donde ofreció un magnífico concierto en la iglesia de María Auxiliadora y San José en colaboración con los «Petits Musics» de esta ciudad. Esta actuación se realizó como devolución de la visita efectuada por el grupo catalán a nuestra ciudad a la vez que ha servido como intercambio cultural y hermanamiento entre ambas ciudades.

Al día siguiente, prosiguiendo su viaje, partió hacia la ciudad suiza de Ginebra donde actuó en el Auditorio de su famosa Universidad poniendo fin al curso realizado por la Casa de España, patrocinadora a su vez de este concierto. En este concierto cabe destacar la nutrida asistencia de emigrantes españoles que habían organizado una misa en la que, al día siguiente, actuó este jovencísimo coro. El punto final y broche de oro de su estancia en tierras helvéticas le pusieron entonando el «Himno a Burgos» en presencia de los numerosos emigrantes asistentes a esta misa. Estas actuaciones tuvieron lugar los días 30 de Junio y uno de Julio.

Después de actuar en Suiza este Coro Parroquial se dirigió hacia la República Federal Alemana donde actuó en la ciudad de Hapttimgbh, alcanzando otro rotundo éxito el día tres de Julio. Posteriormente el Coro Parroquial «Santa María la Real y Antigua de Gamonal» dirigido por D. Jesús del Campo Guilarte intervendrá en Colonia y seguirá viaje hacia Holanda, Bélgica y Francia continuando con sus actuaciones de las que tendremos oportunamente informados a nuestros lectores desde estas mismas páginas.

VEINTICINCO AÑOS DE SACERDOCIO

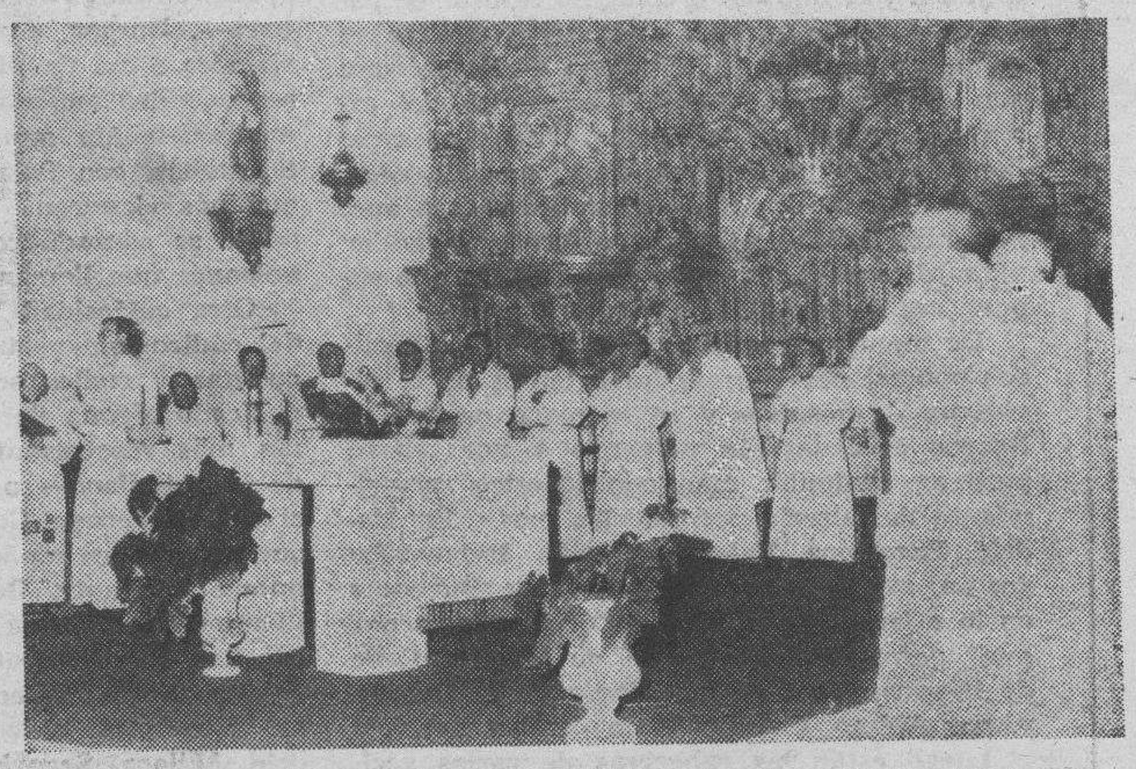

Como habíamos anunciado, ayer celebraron sus «bodas de plata» sacerdotales veinte sacerdotes diocesanos. Entre los actos llevados a cabo, figura como principal una misa concelebrada y presidida por monseñor don Demetrio Mansilla, obispo de Ciudad Rodrigo, que fue precisamente quien los ordenó. Esta misa, lo mismo que otros actos, se desarrolló en el Seminario de San José. Asistieron familiares y amigos de los sacerdotes. Por otro lado, se da la circunstancia de que don Demetrio Mansilla cumple este año, también, sus «bodas de plata» episcopales. — (Foto FEDE).

MAÑANA COMIENZA LA SEMANA DE LA O.N.C.E.

Como recordatorio para los muchos burgaleses que, nos consta, están interesados en el tema, volvemos a publicar que mañana comienza la Semana de la O.N.C.E. en Burgos, cuyos actos tendrán por marco la Casa de Cultura.

La inauguración, como decimos, será mañana. A las ocho de la tarde se dará apertura a la exposición tiflológica y a las nueve, el sorteo del Cupón Nacional O.N.C.E.

Para el martes está prevista la actuación del Grupo de Danzas «Justo del Río». De los demás actos tendrán referencia diaria nuestros lectores, aunque ya los publicamos.

ROSARIO PENITENCIAL DE LA AURORA

Iglesia del Carmen

En conformidad con el programa de cultos de la Novena del Carmen, que comenzó ayer en la iglesia de los PP. Carmelitas, mañana lunes, se iniciará a las 7 de la mañana, en la parroquia de San Gil, un rosario penitencial de la Aurora que se dirigirá al templo del Carmen, donde a las 7,30 se celebrará la Eucaristía. Su recorrido será el siguiente: calle de San Gil, palza de la Flora, , calle de la Paloma, Arco de Santa María, Paseo del Generalísimo, Puente de Bessóns e iglesia del Carmen.

Durante su desarrollo se pedirá por la paz y el progreso de los pueblos, en especial, por nuestra nación. También se rogará por todos aquéllos que no tienen trabajo.

Al mismo se invita a todos los miembros de las Asociaciones Carmelitanas y a los numerosos burgaleses que tanta devoción profesan a la Santísima Virgen en su advocación del Carmen. Quedan también invitados los que tanto sienten el problema de la paz mundial y el de los desempleados.

Información religiosa y cultos

ADORACION NOCTURNA

La vigilia de hoy estará a cargo del turno 8 y se celebrará en la parroquia de San Lorenzo.

Mañana, lunes, velará el turno 4, en la misma iglesia.

TANATORIO LA PAZ

FUNERARIA
CAPILLAS VELATORIAS
Avda Gral Vigón, 23 - Tel 278786

ESCUELA DE FORMACION PROFESIONAL «MARIA MADRE»

Centro HOMOLOGADO de 1.º y 2.º GRADO de F. P.
Centro SUBVENCIONADO.
Rama: Administrativa y Comercial.
Especialidad:
INFORMATICA EMPRESARIAL
Curso: 1984-85.
Matrícula: en Secretaría del Centro de 10-13 — de 17-19.
Teléfono: 22 19 52.

†

PRIMER ANIVERSARIO DE LA SEÑORA

D.ª CONSUELO ARRIBAS VALLEJO

Que falleció el día 8 de Julio de 1983

Q. E. P. D.

Sus hijos, nietos y los que la quisieron de verdad.

RUEGAN una oración por el eterno descanso de su alma y la asistencia a la misa que se celebrará HOY, DOMINGO a las DOCE Y MEDIA del mediodía, en la iglesia de Santa Clara. MM Clarisas. Acto de caridad por el que anticipan las gracias.

Burgos, 8 de Julio de 1984

Dr. J. A. Ledo Pozueta
Trastornos circulatorios, Periféricos. (Cirugía vascular).
San Ildefonso, 3, 2.º
Teléfono: 33 88 73.
VALLADOLID

†

LA SEÑORA

D.ª PATROCINIO LOPEZ DE CUADRADO

Descansó en la Paz del Señor y con la esperanza de la Resurrección, en Trespaderne.

(Q. E. P. D.)

Sus hijos, Ludivina, Valentín, Araceli (Mercedaria Misionera de Berriz), Felisa y María del Carmen y demás familiares y amistades.

AGRADECEN vuestras oraciones y que nos acompañéis al entierro y funeral que se celebrará HOY, DOMINGO, a las SIETE de la tarde, en la iglesia parroquial de SAN VICENTE MARTIR, de TRESPADERNE, seguidamente el traslado de los restos al cementerio municipal.

Trespaderne, 8 de Julio de 1984

M.C.D. 2018

LICENCIADOS (CUALQUIER FACULTAD)

690 PLAZAS

CUERPO TECNICO-ADMINISTRATIVO DE LA SEGURIDAD SOCIAL

Para licenciados, Ingenieros o Arquitectos superior. Plazas toda España. Ingresos, 1.583.680 Ptas. Sólo temas Derecho y S. S. (nada de cálculo ni contabilidad. Instancias hasta 21-7-84. Infórmese URGENTE por Correo.
CENTRO DE ESTUDIOS ADAMS
Sagasta, 23. — MADRID-4

AGRADECIMIENTO La familia de D. FERNANDO AUSIN GARCIA (médico), fallecido el pasado día 5 (que en paz descanse), nos ruega expresemos en su nombre, ante la imposibilidad de hacerlo personalmente, su gratitud a cuantas personas manifestaron su condolencia y asistieron al funeral y entierro.

AGRADECIMIENTO La esposa, hijos y demás familia de DON JOAQUIN ALONSO SAEZ (bombero, jubilado), fallecido el pasado día 30 de Junio (Q. E. P. D.), ante la imposibilidad de hacerlo personalmente dan las más expresivas gracias, a las Autoridades, Cuerpo de Bomberos y a cuantas personas asistieron al funeral y entierro celebrados por el eterno descanso de su alma.

AGRADECIMIENTO La familia de DON FRANCISCO DIESTE ARES, fallecido el pasado día 2 (Q. E. P. D.), nos ruega expresemos en su nombre ante la imposibilidad de hacerlo personalmente su gratitud a cuantas personas manifestaron su condolencia y asistieron al funeral.

AGRADECIMIENTO La familia de MARIA GOMEZ SAIZ, fallecida el pasado día 2 (Q. E. P. D.), nos ruega expresemos en su nombre ante la imposibilidad de hacerlo personalmente, su gratitud a cuantas personas manifestaron su condolencia y asistieron al funeral y entierro.

PARA LA DISTRIBUCION DE PRODUCTOS CON MERCADO GARANTIZADO Y SOBRE VENTAS REALIZADAS PREVIAMENTE, SE BUSCAN

REPARTIDORES AUTONOMOS

SE EXIGE:

— Vehículo propio, mínimo cuatro toneladas.
— Carnet de conducir de primera clase.

SE OFRECE:

— Ruta de reparto en exclusiva.
— Importantes ingresos garantizados sobre ventas.
— Cartera de clientes consolidada.

Interesados, escribir al apartado de correos número 2.063 de BURGOS.

CASETA ANDALUZA

TIO MATEO

HOY, ULTIMO DIA

ABRIMOS TAMBIEN DE 1 A 3,30 TARDE.

SABOREE UN BUEN FINO CON PESCAITO FRITO.

Instalado en el aparcamiento de Caballería.

SALA «ARLANZON»

Avda. General Sanjurjo, s/n.

Hoy, domingo, 8 de Julio

9,30 IV TROFEO PROVINCIAL DE AJEDREZ POR EQUIPOS.

17,00 EXHIBICION DE PARTIDAS RAPIDAS.

ORGANIZA:
FEDERACION DE AJEDREZ

PATROCINA:

CAJA DE AHORROS MUNICIPAL DE BURGOS

REBAJAS YOYA

50 %

PLENA MODA INFANTIL

Santa Dorotea, 18

PARA OIR BIEN
PARA VER BIEN

OPTICA INTERNACIONAL

Carlos Frühbeck
Especialidad microlentillas
Optico diplomado
Espolón, 30

Domingo, 12 Agosto

A SANTANDER
A LAREDO

DIA DE PLAYA

A SEGOVIA
LA GRANJA
A SAN VICENTE DE LA BARQUERA

Salidas: 7,30 mañana.

A TOLEDO
ARANJUEZ

Salida: 7 mañana.

Información y billetes:

Viajes Clunia

A. V. G. B. 134

Teléfonos:
20 66 33 y 20 50 44
Paloma, 25. BURGOS

CAMPAMENTOS Y COLONIAS INFANTILES DE VERANO

Normalidad, muchas actividades y buen tiempo

Las tres colonias que en estos momentos tiene la Caja —Palacio de Saldañuela, Centro de Estudios Gómez Escolar y Colegio Virgen de la Rosa (fotografía que ilustra este comentario)— discurren dentro de lo previsto. El buen tiempo que estamos disfrutando hace que los baños sean además de una actividad deportiva una refrescante diversión.

En el Colegio Virgen de la Rosa organizan diariamente competiciones y juegos y han realizado una excursión a Laredo. En la mañana de ayer visitaron nuestra incomparable catedral.

Las residentes en Saldañuela se desplazaron hasta Quintanar de la Sierra y en la Laguna Negra tuvieron la oportunidad de pisar la nieve que aún queda en la montaña. El modelado en escayola y barro ocupa buena parte de sus trabajos manuales.

Las niñas del Centro de Estudios Gómez Escolar salieron ayer hacia Laredo donde pasaron un estupendo día de playa. Han visitado ya varios monumentos burgaleses e iniciado diversas competiciones.

Como indicábamos al principio, la normalidad es total y el clima de compañerismo y camaradería hace que las niñas de este primer turno de colonias se encuentren plenamente satisfechas y felices.

CAJA DE AHORROS MUNICIPAL DE BURGOS

M.C.D. 2018

Se creará en Burgos la Real Academia de Jurisprudencia

En los medios jurídicos burgaleses se venía preparando lo necesario para la creación de la Real Academia de Jurisprudencia en el momento oportuno.

Dicho momento ya se ha producido sobre todo por la expansión universitaria y concretamente jurídica lograda.

Con motivo de la reunión de juristas realizada en el Colegio Natarial recientemente el decano del Colegio de Abogados de Burgos concretó la idea que fue muy bien acogida por los hombres de leyes de la región.

Tenemos noticias de que pronto se hará pública la serie de gestiones realizadas entre los juristas del territorio para llevar a buen término dicha idea pasadas las fiestas y el veraneo. De todas formas mantendremos informados a nuestros lectores.

REGIONALISMO DESINTEGRADOR

Por "IBERO"

Todos los partidos, con excepción de los nacionalistas, pretenden reducir las competencias autonómicas que amenazan con dar al traste con la nación y vaciar de contenido totalmente al Estado, aparte de aumentar los gastos públicos hasta el infinito.

Y es que el partido de Unión del Centro Democrático, por su debilidad, hubo de pactar con los grupos catalán y vasco cediendo en exceso en lo esencial.

Por ello, hoy están desencantados muchos españoles que creyeron a pies juntillas en las promesas de un futuro idílico con la descentralización, para toparse con una realidad hirsuta y problemática. Por citar algunos paradigmas, no se ha logrado acercar la Administración a los administrados ni reducir el gasto público, ni hacer más eficaz la actividad regional.

Unicamente han proligerado los organismos autonómicos, copiados de los centrales, con muchos más defectos, ya que los asuntos se demoran más en las «covachuelas» regionales.

El caciquismo o «amiguismo» proliferan por ser más difícil fiscalizar a los «Gobiernos», «Parlamentos», Entidades... de ámbito regional. Si el Tribunal de Cuentas exigiera a los Organismos autonómicos una actuación similar a los centrales, probablemente pondrían el grito en el cielo, tildando a dicho Tribunal de anticonstitucional y contrario a las autonomías...

Por otrao lado, el nivel tan elevado puesto por las llamadas «nacionalidades» impone a las simples «regiones» subir el listón para no ser menos. Así ya están surgiendo «terceros canales» caros e ineficaces, incluso en Cataluña y el País Vasco, donde la audiencia es muy baja.

Igualmente, hay ya en la periferia multitud de Institutos (del Suelo, los Funcionarios, Vivienda, Cooperativismo, Crédito, etc.) que suponen triplicar Organismos similares existentes en Madrid. Piénsese qué ocurrirá cuando tengamos decisiete Entes de radio y televisión, diecisiete inspecciones de Enseñanza, diecisete Entdades de colonización, otros tantos Organismos de Obras Públicas, Industria, Trabajo, Sanidad, etc., etc. etc.

Un hecho que parecería caricaturesco, si no fuera cierto, es la pretensión de Cataluña y Andalucía de instaurar sendas Compañías Aéreas, cuando Iberia y muchas otras líneas nacionales de aviación pierden millones anualmente.

Por otra parte, los incentivos, ayudas, créditos... otorgados por una Comunidad Autónoma es muy probable que interfieran con las medidas similares de otras Comunicipales, y, lo que es peor, que tales actos sirvan para crear una actitud de rechazo.

Por ejemplo, si Andalucía fomenta el consumo de productos propios, perjudica a otras regiones; igualmente, Cataluña y el País Vasco están legislando en casi todos los campos sin tener en cuenta el interés nacional, e incluso favoreciendo a economías extranjeras (importación de vehículos, mobiliario, armamento para sus policías, etc.) Las regiones productoras de materias primas podrían tomar represalias como proveedores de productos primarios y también en calidad de consumidores de manufacturas...

La insolidaridad empieza fácilmente, lo árduo es cortar por lo sano e impedir que la falta de colaboración de las regiones ricas dé lugar a la insolidaridad de las zonas menos desarrolladas. Recordemos que van a suprimir muchas líneas férreas en Castilla - León, pero no en Cataluña, ni el «puente aéreo» a Barcelona.

SE VENDE SOLAR

EN

MIRANDA DE EBRO

Apto 40 viviendas y jardín. Licencia inmediata.

Razón Teléf. 943-25 21 00

LAS GRANDES REBAJAS de VERANO

Mañana, Lunes, Comenzamos...

¡PLENA MODA!

Confección - Tejidos - Hogar

¡Todo lo MEJOR a precios como estos:

MUJER

VESTIDOS JUVENILES Y TALLAS GRANDES	990 Ptas.
PANTALONES LONETA JUVENILES	990 »
CHALECOS FANTASIA	1.490 »
FALDA PANTALON	990 »
CAZADORA GRAN FANTASIA	1.900 »
BATA LENCERIA	590 »
SUETER TIRANTES	290 »
JUEGO BATA Y CAMISON	990 »
BAÑADORES Y BIKINIS CALIDAD, DESDE	490 »
BLUSAS COLORES LISOS	295 »
CORTE DE VESTIDO MUY ACTUAL (2,50 MTS.)	350 »

HOMBRE

CAMISAS GRAN CALIDAD, CUADROS-LISTAS-LISAS	790 »
BAÑADORES MUY ACTUALES	290 »
PIJAMA TERGAL FANTASIA	890 »
PANTALONES MIL RAYAS POLIESTER	890 »
PANTALONES FRESCO LANA-POLIESTER	1.290 »
SUETER CAMISERO	990 »
CHANDAL COLORES LISOS	990 »
CAZADORAS GRAN FANTASIA	1.690 »
SLIP GRAN CALIDAD	160 »

NIÑOS

PANTALONES CORTOS	190 »
PANTALONES LARGOS	290 »
VESTIDOS VARIOS COLORES	490 »
CAMISAS GRAN CALIDAD Y FANTASIA	790 »
CONJUNTOS SUETER Y PANTALON	890 »
NIKIS TIRANTE Y M/CORTA	190 »
INTERIOR ALGODON	75 »
CALCETINES COLORES LISOS	40 »

Y... todo lo del hogar... CORTINAS - ALFOMBRAS - JUEGOS CAMA - EDREDONES - MANTAS...

Grandemente REBAJADO

¡Compre Ahora y... AHORRE!

(Venga a primeras horas)

TEXTILES MARIN

M.C.D. 2018

EL HOGAR NAVARRO EN BURGOS CELEBRO AYER LA FIESTA DE SAN FERMIN

Los gaiteros de Estella, interpretando sus pasacalles, al término de la misa celebrada en la S. I. Catedral, por los miembros del Solar Navarro, con motivo de la festividad de San Fermín. — (Foto FEDE).

Con unos pasacalles por la ciudad, a cargo de los «Gaiteros de Estella», comenzó la celebración de las fiestas de San Fermín en Burgos, que ha organizado el Hogar Navarro A las doce del mediodía, la Agrupación Coral de Cámara de Pamplona ofreció un concierto con canciones sefardíes, medievales y vascas, en el auditorio de la Caja de Ahorros del Círculo. Seguidamente, a las dos menos cuarto, en el altar mayor de la Catedral, D Isidoro Díaz Murugarren celebró la santa misa, al final de la cual se dirigieron al restaurante «Coups», donde almorzaron

A la comida asistió el alcalde de nuestra ciudad José María Peña San Martín. A las ocho de la tarde en la Plaza Mayor el conjunto de jotas «Voces navarras» interpretó una variada serie de canciones típicas de Navarra. Todos los actos tuvieron lugar con una numerosa presencia de gente, y no fueron pocos los navarros residentes en Burgos, jóvenes y mayores, que se ataviaron con el pañuelo rojo y la vestimenta blanca típica sanferminera.

BOUTIQUE
TUCHI
REBAJAS DE VERANO
A PARTIR DE MAÑANA
LUNES - 9

CRONICA JUDICIAL

SEÑALAMIENTOS PARA ESTA SEMANA EN LA AUDIENCIA PROVINCIAL Y EN LA SALA DE LO CIVIL

EN LA AUDIENCIA PROVINCIAL

Día 9. Apelación civil. —

A las 10,30 apelación civil del rollo 44-84 del Juzgado de Burgós número 3.

Sumarios. —

A las 10,50 sumario del Juzgado de Instrucción de Miranda de Ebro por delito de atentado y penas de 3 años de prisión menor al primer procesado y otros 3 años de prisión menor al segundo procesado y por falta a éste 20 días de arresto menor, y a las 11,30 sumario del Juzgado de Instrucción de Aranda de Duero por delito de robo y pena de 150.000 pesetas de multa.

Día 10. Apelación civil. —

A las 10,30 apelación civil del rollo 17-84 del Juzgado de Briviesca.

Sumario. —

A las 10,50 del Juzgado de Villarcayo por delito de lesiones y pena de 2 meses de arresto mayor para los dos procesados.

Apelaciones penales. —

A las 11,30 apelación penal del Juzgado de Burgos número 1 por quebrantamiento de condena y pena de 5 meses de arresto mayor y a las 11,45 apelación penal del Juzgado de Instrucción de Briviesca por ingestión de bebidas alcohólicas en circulación y pena de 40.000 pesetas de multa y privación del permiso de conducir por 2 años.

Día 11. Apelación penal. —

A las 10,30 apelación penal del Juzgado de Instrucción de Lerma por delito de robo y pena para cada uno de los tres procesados de 2 meses de arresto mayor.

Sumario. —

A las 10,50 del Juzgado de Instrucción de Miranda de Ebro por delito de lesiones y pena de 1 año de prisión menor para el primer procesado y 2 meses de arresto mayor para el segundo.

Día 12. — Apelaciones penales.

A las 10,30 apelación penal del Juzgado de Instrucción Burgos 2 por infracción de la Ley de Caza y penas de 20.000 pesetas de multa, privación de licencia de caza por 2 años y del permiso de conducir por 3 meses y a las 10,45 apelación penal del rollo 16-84 del Juzgado de Instrucción de Burgos número 3.

EN LA SALA DE LO CIVIL

Día 9. —

A las 10,30 apelación de juicio de menor cuantía del Juzgado de Primera Instancia de San Vicente de la Barquera: a las 11 de juicio ejecutivo del Juzgado de Salas de los Infantes y a las 12 juicio de menor cuantía del Juzgado de Primera Instancia de Miranda de Ebro.

Día 10. —

A las 10,30 apelación de juicio de mayor cuantía del Juzgado de Primera Instancia Santander número 2; a las 11 de juicio ejecutivo del Juzgado de Satander número 1; a las 11,30 de juicio de arrendamientos rústicos del Juzgado de Haro y a las 12 de juicio de arrendamientos urbanos del Juzgado de Primera Instancia número 3 de Burgos.

Día 11. —

A las 10.30 apelación de juicio de mayor cuantía del Juzgado de Primera Instancia de Aranda de Duero; a las 11 de juicio de menor cuantía del Juzgado de Primera Instancia de Logroño número 1 y a las 12 juicio de menor cuantía del Juzgado de Primera Instancia de Burgos número 1.

Día 12. —

A las 10,30 apelación de juicio ejecutivo del Juzgado de Primera Instancia de Satander número 2; a las 11 de menor cuantía del Juzgado de Aranda de Duero; a las 11.30 de juicio de mayor cuantía del Juzgado de Torrelavega y a las 12 de incidente del Juzgado de Primera Instancia de Logroño número 1.

Día 13. —

A las 10,30 apelación de juicio de menor cuantía del Juzgado de Calahorra; a las 11 de incidente del Juzgado de Santander número 3 y a las 11.30 de juicio de menor cuantía del Juzgado de Primera Instancia de Torrelavega.

JULIAN MIGUEL DE LA VILLA

CENTRO INGLES
CURSOS DE VERANO
- INICIO.
- PREPARACION DE EXAMENES A TODOS LOS NIVELES.
- CONVERSACION, ETC.

COMIENZO DEL CURSO 9 DE JULIO
REGINO SAINZ DE LA MAZA, 15, 5.º D.
Teléfono 230363. De 12 a 14 y de 16 a 19 horas.

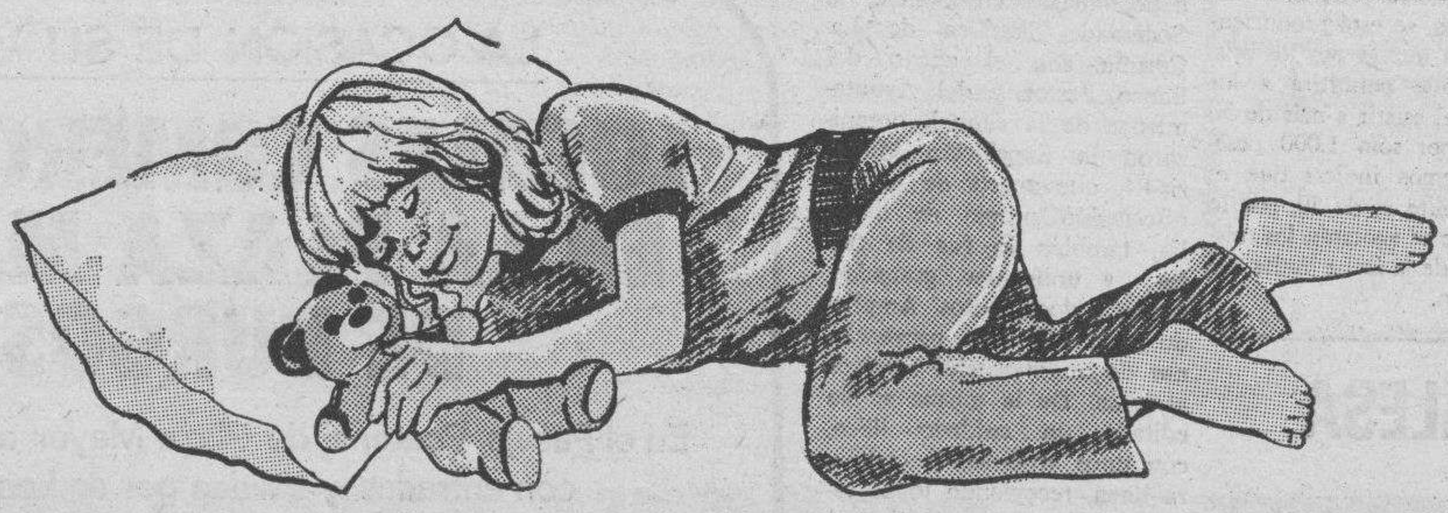

Porque amueblamos creativa, económica y decorativamente
EL DORMITORIO INFANTIL Y JUVENIL QUE PRECISA, ESTA EN MUEBLES MORAL CAYUELA
En varias versiones y medidas especiales.

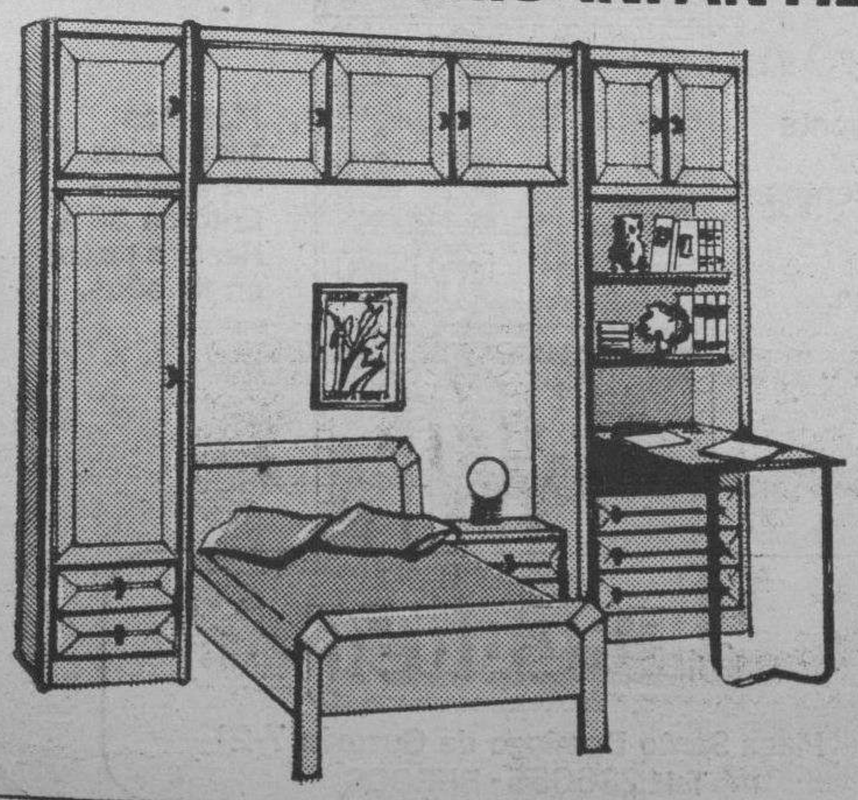

Ctra. de Logroño. s/n. (Castañares)

- Instalamos sus muebles gratis en cualquier punto de la capital y provincia.
- La financiación más barata y con descuentos.
- Precios excepcionalmente bajos.

M.C.D. 2018

VIDA CULTURAL

DE ARTE

No vamos a entrar en una crítica de lo que ahora muestra Ignacio del Río en el Arco del Amparo. Tenemos la impresión inmediata de que sus seguidores —la multitud de sus seguidores— ni iban a hacer caso ni, seguramente, iban a perdonar la poca acidez que pudiéramos poner en la cuestión. Sí que recordamos que pocas ciudades pueden decir que en ellas se dé el fenómeno Ignacio del Río.

Es curioso que cada día sea más apetecida su pintura. ¿Por qué? Pues porque siendo como una manifestación anímica, espontánea, sujeta a los entramados profundos del Arte, aunque no tenga muy en cuenta el academicismo que otros piden y practican. Lo de Ignacio del Río, valga el caso, no es una mera investigación de formas y luces a través de la cual, desde luego, se puede evolucionar hasta cotas importantísimas. Lo de Ignacio del Río es algo como dejarse llevar por las corrientes que le fluyen del alma, de modo que esa evolución se da igualmente, mejor sentida por el espectador y concretada en puro sentimiento que es, a fin de cuentas, lo que acaba quedando e importando en toda obra.

Por ahí, quizás, puede descubrirse la verdad de que la obra de este hombre sea cada vez más discutida, más solicitada, más interesante, en suma.

A. S.

«Danton», la gran película de Andzej Wajda, en el Encuentro Internacional de Cine

Una de las películas cuya contratación ha llevado grandes esfuerzos debido a su grandiosidad, ha sido la película que el director polaco Andrzej Wajda, conocido ampliamente por los asistentes al ENINCI (premio Cid por «El hombre de mármol»), rodase en Francia con la memorable actuación de Gerard Depardieu («Novecento»), por la que en el Festival de Montreal logró el premio de interpretación masculina y el premio «César» de Francia a la mejor interpretación masculina.

La película que ha sido considerada por la crítica especializada y el público francés como la seguna mejor película rodada en 1982.

La película que concurre a concurso se ofrecerá en versión doblada al español, y en una única sesión.

EL VIERNES 20

La fecha inaugural del XIX ENINCI, se ha adelantado a la fecha inicialmente prevista, el próximo viernes, día 20.

Se están recibiendo numerosas preguntas sobre el anunciado concurso de disfreces con motivo del ciclo «de miedo».

Es preciso que las personas que deseen participar en el mismo se inscriban en la secretaría.

Las personas deberán acudir disfrazadas con temas alusivos al miedo: vampirismo, zombies, Frankestein, etc.

El viernes 20, en la sesión de noche será la primera cita, para los mayores y el sábado a las ocho de la tarde, para los poqueños. La idea que ha sentado perfectamente en numerosos ambientes, trata de dotar de un tono simpático a un ciclo de «miedo».

Por lo que respecta a la venta de bonos, se está produciendo un gran interés por los mismos, ya que permitirá a los abonados el asistir a más de 30 películas por sólo 1.000 pesetas. Queremos indicar que el número límite es de 50, por lo que se cree se agotarán los mismos antes de la fecha límite del 15 de Julio.

PELICULA BURGALESA EN TELEVISION

El lunes, 9, en el programa «Pista libre», «El cantor de rock», del mirandés Roberto Hoya

Pocos directores de cine tenemos en nuestra comunidad, pero menos todavía son burgaleses, por lo que cuando se hace alguna película castellano-leonesa nos alegramos por sus autores, que se lanzan a la aventura sin ningún apoyo de tipo institucional que les garantice su supervivencia cultural.

Pues bien, mañana lunes, día 9, en el programa de televisión española «Pista libre», se proyectará la película «El cantor de Rock», producida por la productora castellano-leonesa LECAS FILM y dirigida por el mirandés Roberto Hoya, que por imperativos de su trabajo en televisión se encuentra demasiado alejado de su verde tierra, allá en el lejano Centro Regional de Televisión en Canarias.

«El cantor de Rock es la narración de un músico de los años sesenta, visualizada en forma de collage y que va desde el entusiasmo por el éxito hasta la decepción por el manejo ideológico de un grupo de rock. Pero Roberto Hoya no sólo se ha interesado por el cine, sino que también ha escrito tres obras de teatro, ha trabajado como fotógrafo y ha sido diseñador.

Esperamos que pronto podamos ver más películas de directores burgaleses en cualquier medio de difusión, para lo que la Junta de Castilla y León debe potenciar y apoyar estos intentos, pero con hechos y no con dichos, porque como dice el refrán, «obras son amores pero no buenas razones».

INFIL - INFORMATIVO FILATELICO

SELLO PARA LA EXFILNA - 84

La celebración del «Día del Sello» coincide este año como en años anteriores, con la Exposición y Jornadas Filatélicas Nacionales EXFILNA 84, que se celebra en Murcia. Siguiendo la línea de temas relacionados con la Historia del Correo, el motivo que se representa es un correo árabe a caballo, inspirado en una miniatura de un códice de la época. En el ángulo superior izquierdo se representa un fragmento de arquitectura monumental árabe. En el ángulo inferior del pliego se incluirá la marca prefilatélica de Murcia y la leyenda «Exposición Filatélica Nacional EXFILNA-84»; 5 al 13 de Octubre». Es así, pues, la primera vez que un sello de Correos se dedica a la Exposición Filatélica Nacional, estando antes dedicado al Día del Sello. El diseño ha correspondido a D. Pedro Sánchez González y el grabado, a D. Pablo Sampedro Molero. Su valor será de 17 pesetas, siendo la fecha de puesta en circulación el 5 de Octubre. Con una tirada de 8 millones de efectos, en estampación calcográfica a dos colores y offset a cuatro. El tipo de papel empleado de hilo engomado, presentándose en pliegos de 60, con dentado 12 3/4 y tamaño de 49,8 × 33,2 mm. (horizontal).

oOo

La tercera parte del «Catálogo de Marcas Postales de España», editado por la firma barcelonesa «Alfil» ha visto recientemente la luz incluyendo en esta edición las Marcas de 1976 a 1981 en un intento muy logrado de presentar una obra de consulta, muy necesaria para los aficionados y coleccionitsas de matasellos conmemorativos.

oOo

Con motivo del CLXXV Aniversario de las Guerras napoleónicas en Galicia, la Sociedad Filatélica de La Coruña con el apoyo del Banco Pastor y del Ayuntamiento de la capital, organizaron la Exposición Militaria-84, que aparte de la manifestación propia de filatelia, también lo fue de trajes y uniformes, grabados, armas y documentos. Ampliado todo ello con proyecciones de audiovisuales alusivos al tema. De la misma se ha editado un cuidado libro, con unos artículos de primera línea, recogiendo todas estas manifestaciones. En el aspecto filatélico la gran colección que pudimos admirar en EXFIBUR-84, de don Armando Fernández, «Guerras de España Siglo XIX», con documentos excepcionales de la presencia napoleónica en las tierras gallegas. Nuestra cordial felicitación, una vez más, a los organizadores que año a año realizan este gran acontecimiento.

oOo

Una vez editadas se entregarán a las Sociedades Filatélicas las Conferencias efectuadas en el Marco del Congreso de Filatelia que se celebró dentro de la Exposición Mundial de Filatelia en Madrid.

De la misma exposición se han vendido del orden de 2.400.000 hojas, no encontrándose en la actualidad reservadas, siendo muy probable que el sobrante sea destruido en el presente mes de Julio.

Se nos ha dicho que las personas que hayan recibido sobres de la Exposición y estén mal matasellados, pueden devolverlos a la Organización, que les entregará otros en mejor estado; es de comprender que entre tanto, matasellos, alguno salga defectuoso, pero a nadie gusta encontrarse con una de esas «piezas». Bien por los organizadores por esta decisión.

oOo

El día 29 de Junio fue puesto en circulación el sello dedicado al Estatuto de Autonomía de Baleares, de 17 pesetas de facial, tirada de 6 millones, en papel de hilo engomado, con estampación calcográfica a dos colores y tres a offset, presentado en pliego de 80 sellos, de un dentado 13 1/4, y tamaño 28,8 × 40,9 mm. (vertical). Y del día de San Pedro vamos al de San Fermín, pues ya con motivo de esas fiestas populares ha sido editado un sello del que informaremos en el próximo número.

oOo

Para terminar y como viene siendo habitual una curiosidad filatélica, en este caso, un error, un error de diseño. El sello de España dedicado a los Juegos Olímpicos de Montreal de 1976 muestra a dos púgiles, desnudos de medio cuerpo para arriba, protagonizando un combate de boxeo. Sin embargo, es reglamentario que los boxeadores olímpicos (aficionados) utilicen una camiseta cubriendo lo que en los sellos aparece desnudo.

Andrés GALARON CALVO

NOTAS Y AVISOS

CURSO DE PEDAGOGIA TERAPEUTICA

Se pone en conocimiento de los interesados, que en el tablón de anuncios de esta Dirección provincial de Educación y Ciencia se encuentra expuesta la relación provisional de solicitantes admitidos a la convocatoria del Curso de Formación de Profesores Especializados en Pedagogía Terapéutica, de 17 de Mayo de 1984.

Asimismo se informa que el plazo de reclamaciones finaliza el próximo 18 de Julio.

EL MIERCOLES, ENTREGA DE DIPLOMAS A LA IV PROMOCION DE DIPLOMADOS EN ENFERMERIA

El próximo miércoles, día 11, tendrá lugar el acto académico de entrega de diplomas a las alumnas de la cuarta promoción de diplomados en enfermería, con motivo de la clausura del curso escolar.

Los actos darán comienzo a las 11,30 de la mañana con una misa en la capilla de la Residencia Sanitaria de la Seguridad Social y a las 12,30, acto académico con la entrega de diplomas y clausura del curso en el salón de actos del Hospital.

ACADEMIA DE BALLET SCHEREZADE
HNAS. GONZALEZ - BAYONA
COMUNICA LA APERTURA DE MATRICULA PARA EL CURSO 1984-85, EN LAS MODALIDADES DE:
CLASICO ☆ CLASICO ESPAÑOL
CONTEMPORANEO ☆ JAZZ
Y SU TRASLADO A: C/. HEROES DIVISION AZUL, 3 BAJO.
MATRICULA HASTA EL 13 DE JULIO EN:
LLANA DE AFUERA, 19, 1.º, DE 7 A 9.

LA OCASION DE SU VIDA
LOCALES COMERCIALES EN LA PLAZA MAYOR DE BURGOS
En el Pasaje Peatonal de Plaza Mayor a Sombrerería, con entradas y salidas por ambas calles.
También, venta de pisos y apartamentos de lujo. Gastos individuales.
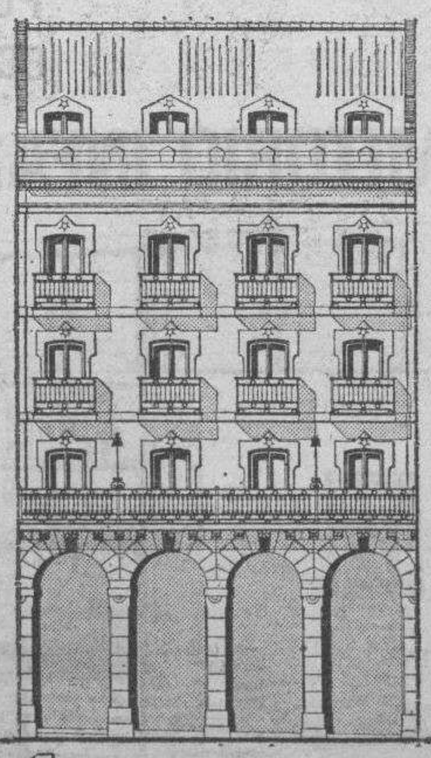
Máximas facilidades de pago. Entrada 30%. Resto a pagar en 10 años.
JERCONSA
EMPRESA CONSTRUCTORA
Plaza Santo Domingo de Guzmán, 7-2º
Telf. 236655 - BURGOS

M.C.D. 2018

«UN CIERTO BURGOS»

Por Jesús LOPEZ SOBRINO

Es muy satisfactoria la constante aparición de libros sobre temas burgaleses. Los escritores en el pasado no han sido pródigos en este campo. Burgos ha tenido una impronta generosa para dar y ha sido olvidadiza consigo misma. No le ha caído bien mirarse al espejo. Sin embargo, nadie puede poner en duda que nuestra ciudad ofrece grandes posibilidades al escritor. Mil Cien años de historia se prestan para destacar en ellos singulares facetas en la historia, en el arte, en la biografía, en el ensayo, en la demografía, en lo socioeconómico...

Ahora bien, el peso de su historia y de su arte ha acaparado la máxima atención de lectores y escritores. Es comprensible porque el Cid, Fernán González, la Catedral, las Huelgas, el papel decisivo de Burgos en la historia... son puntos capaces por sí solos de imantar plumas prolíficas. Pero no siempre fue así. Entre los autores burgaleses encontramos cultivadores de todos los géneros literarios: Valga la muestra: Pablo de Santamaría, Alonso de Cartagena, Alvar García de Santamaría, Alonso de la Torre, Gonzalo de Arredondo, Alvarez de Villasandino, Fernández de Villegas, Melchor Prieto, el abad Maluenda, el Divino Vallés, el Sacristán de Viejarua, Francisco Suárez, Francisco de Vitoria, el Padre Flórez, Francisco de Salinas, Francisco Grandmontagne, Victoriano Cremer...

En los tiempos más recientes estamos asistiendo a la publicación de libros que abordan el tema Burgos bajo el prisma de la investigación científica en las diversas parcelas de la historia, oteadas con talante socioeconómico. Las tesis discurren sobre la Universidad de Mercaderes y Consulado del Mar, las influyentes familias oligárquicas, los regímenes concejiles o eclesiásticos, la documentación demográfica, burgaleses en América, transformaciones urbanas...

También en nuestros días sigue manteniendo altas cotas de divulgación el arte burgalés a través de publicaciones privadas o del noble empeño de las entidades públicas...

En el campo de la historia, del arte, o de cualquier manifestación cultural se palpa el sentido revalorizador de lo autóctono. Esto es muy loable.

En este contexto ambiental surge ahora un cierto Burgos. ¿En qué anaquel lo clasificamos? ¿Es un libro de arte, de historia, un simple álbum fotográfico, o un ensayo poético?

Es un libro... diferente ¡Viene a llenar un hueco en la bibliografía burgalesa! Para acercarnos al propósito de sus autores nada mejor que rastrear algunas motivaciones diseminadas en el libro por el autor de los textos: Javier González Nebreda. Aunque fundamentalmente es una obra en imágenes, el libro, preciosa y hasta lujosamente presentado, posee una singular prosa poética que nos revela a un escritor perfectamente ajustado al objetivo pretendido. Con sobria maestría nos ofrece un Burgos en parte desmitificado y en su totalidad complementado y engrandecido. La prosa es conceptual y lírica al mismo tiempo. Sin pretenderlo en apariencia, es un breve ensayo filosófico sobre visualidades. Si tiene algún defecto es su brevedad. ¡Sabe a poco!

En este texto quedan diseminados tres conceptos definitorios que brevemente intentaré glosar: «Un Burgos a pie», «un recreo lúdico» y un «incompleto inventario».

Un cierto Burgos es ante todo un Burgos a pie: Un Espolón saboreado a trozos, con parsimonia, un Espolón metamorfoseado en las noches de estío, acaparando lunas y propiciando estrellas; un Espolón que sabe conjugar la pincelada romántica de la belle époque con el puro provincianismo burgalés y la nota exótica del turista foráneo.

Un Burgos a pie, por los pasajes de La Flora, de Las Llanas o de la Plaza Mayor. Un caminar estacionado por los aledaños de la iglesia de San Gil; una ojeada en profundidad por las inmediaciones de la iglesia de San Lesmes, por entorno de la nunca vista Catedral, por el maltratado pero siempre entrañable casco viejo...

Un Burgos a pie que permite detectar la sorpresa de las «imágenes expectantes» como dice González Nebreda... Imágenes futuribles que estaban ahí a la espera de un creador apoyado en un grupo de colaboradores que las alumbrase para la delicia de todos. Esto es lo que ha logrado Carlos Marañón, artista de la fotografía, que ha rescatado de la vulgaridad zonas, ángulos y objetos con pericia técnica y poética.

Un cierto Burgos es un recreo lúdico, sin pretensiones. Pero el juego debe ser siempre divertido, porque de lo contrario se torna en un aburrimiento doblemente tedioso.

Un cierto Burgos es asomarse a los zaguanes olvidados y a los portales que tuvieron señorío antaño; es un posar la vista en la traslúcida coraza de nuestras mansiones invernales, en el vacilante baburril, en el oxidado picaporte o en el reclamo comercial que exhibe sin pudor el número telefónico todavía de cuatro cifras. ¡Vestigios en pie, poniendo cara al irresistible devenir!.

Un cierto Burgos es también un inventario incompleto. Por sus páginas desfilan girones costumbristas en procesión variada y democrática. En este singular cortejo asoman su perfil o su completo, en real verismo, el llamador, la farola, el mirador, el reloj, el azulejo, el escaparate, el balcón, la reja, el soportal, la fuente, la barandilla, el canalón, el baburril, el rótulo de calles o el comercial y... el hombre, cuya presencia se detecta: oculta en el hábitat o manifiesta: Camino del rastrillo de La Llana o convocando al soberano pueblo por medio de trompeta.

La cámara fotográfica registra la original panorámica el picado, el contrapicado, el primerísimo plano que muestra al detalle del brillo del metal o la policromía del mosaico. Todo un acierto de la plástica que lanza al estrellato lo humilde, lo cotidiano; nunca lo vulgar o de mal gusto. Porque eso sí, Un cierto Burgos, porta siempre en sus páginas la pulcritud y la estética.

A la singularidad de este libro concurre otra circunstancia especial: se trata de un trabajo hecho en común por cuatro compañeros y otros colaboradores: Aunar las fuerzas para un objetivo común entraña dificultad por la inevitable disparidad de criterios. Este escollo ha sido brillantemente vencido porque la obra está ahí y aparece como un todo orgánico. Esto ha sido posible gracias a la distribución de competencias y al sacrificio de lo particular en favor del conjunto.

En resumen: Burgos cuenta ya con ese libro que faltaba en su bibliografía; el libro de la mirada profunda en la sencillez, crítica y a la vez benevolente, sobria y siempre cordial. Quizás constituyan una definición aproximada estas frases tomadas de su pórtico:

Veamos así la ciudad, cordialmente.
Sin otra guía que la propia sensibilidad.
Olvidando —si es posible— ecos,
reminiscencias y frases mayúsculas.
Abandonando la mirada desnuda al
placer de la inmanencia.

CURSOS DE CONTABILIDAD

INICIACION Y RECUPERACION DE C. C. EMPRESARIALES

— HORARIOS DE MAÑANA Y TARDE.
— GRUPOS REDUCIDOS.
— ALTO NIVEL DE APROBADOS.

ACADEMIA CENTRO

LAIN CALVO, 4, 2.º. - TELF. 202917

ADMINISTRATIVOS SEGURIDAD SOCIAL

1.200 PLAZAS — 1.300.000 PTAS. AÑO

— BACHILLER SUPERIOR O EQUIVALENTE.
— PROGRAMA: 56 TEMAS, PROBLEMAS Y SUPUESTOS PRACTICOS.
— GRAN EXITO EN LA PREPARACION DE LA CONVOCATORIA ANTERIOR.
— FACILITAMOS DOCUMENTACION OFICIAL.
— COMIENZO INMEDIATO.

Informes y matrícula:

ACADEMIA CASTILLA

SAN COSME, 6, 1.º

NOTA: LOS TEXTOS UTILIZADOS EN ESTA OPOSICION, DE LA ACADEMIA-EDITORIAL JURISPRUDENCIA, PUEDE ADQUIRIRLOS EN ESTE CENTRO.

GRAN VENTA VERANO Simeón

COMO SIEMPRE, PRECIOS MUY... MUY... ESPECIALES

Vea nuestros escaparates de Plaza Mayor y Paseo del Espolón

EN 22 CIUDADES DE ESPAÑA SU DIA DE COMPRAS EN

Simeón

M.C.D. 2018

ACUDIRA EL ALCALDE

El martes, importante reunión en Madrid sobre la supresión de los pasos a nivel

No se han aprobado las obras complementarias de la estación depuradora de nuestra ciudad

Excelente acogida a la Oficina del Consumidor

El tema de la supresión de los pasos a nivel será estudiado el martes en Madrid con la presencia de representaciones de los organismos implicados, entre ellos, el Ayuntamiento a través del alcalde. — (Foto FEDE).

El martes próximo, en Madrid se celebrará una importante reunión en el Ministerio de Transportes, Turismo y Comunicaciones para tratar de la supresión de los pasos a nivel de la ciudad de Burgos. A esta reunión convocada a través de la Dirección General de Infraestructura del Transporte han sido convocados por el director general el consejero de Transportes, Turismo y Comunicaciones de la Junta de Castilla y León, representaciones de RENFE y el alcalde de Burgos, don José María Peña San Martín.

El tema estaba últimamente paralizado, al parecer y en fecha reciente la Dirección General de Infraestructura del Transporte convocó la reunión para tratar de la aportación de cada uno de estos organismos a ejecutar el proyecto de supresión de los pasos a nivel, mediante la solución aceptada por todos que responde a la idea de depresión del ferrocarril, es decir la construcción de un túnel por el que discurra de forma subterránea.

En Burgos se desea un completo acuerdo, a fin de que se encauce la solución del más grave problema de esta ciudad, tras resolverse el proyecto de la carretera de circunvalación, próxima a inaugurarse.

NO SE HAN APROBADO LAS OBRAS COMPLEMENTARIAS DE LA PLANTA DEPURADORA

En la referencia oficial que se dio el pasado 6 de Junio sobre la relación de acuerdos adoptados se incluía un real decreto del Ministerio de Obras Públicas y Urbanismo por el que se aprobaba un proyecto de obras complementarias en la estación depuradora de aguas residuales de Burgos, por importe de 60 millones de pesetas.

Según nuestras referencias, pese que a nivel nacional se dio a conocer esa aprobación, realmente no se ha producido, según fuentes municipales.

Estaba efectivamente incluido en el temario del Consejo de ministros, pero a última hora se retiró, ya que las competencias en materia de obras públicas han pasado a la Junta de Castilla y León. Incluso, se dio cuenta al Ayuntamiento de la aprobación, aunque en realidad no se había producido ese acuerdo.

Es de esperar que ahora la Junta de la Comunidad Autónoma agilice los trámites que proceda para dar «luz verde» a un proyecto que hasta ayer los burgaleses pensábamos que estaba aprobado. Al menos no es así, según, según las referencias que tenemos de la Casa Consistorial.

Todo fue un lapsus.

A INFORMACION PUBLICA LAS TARIFAS DE LOS TAXIS

Un plazo de información pública de 15 días se ha abierto en el «Boletín Oficial de la provincia» del acuerdo adoptado en la sesión plenaria del Concejo del pasado 7 de Junio sobre las nuevas tarifas de los autotaxis de Burgos.

Queda pendiente la aprobación por parte de la Comisión Regional de Precios de la Junta de Castilla y León.

En esas nuevas tarifas se señala que la bajada de bandera queda establecida —si se aprueban— en setenta pesetas; el kilómetro recorrido en 32; la fracción de cien metros en 3,20; la hora de parada en 930 pesetas; la fracción de minuto en 15.50 y los servicios nocturnos tendrán un recargo del cincuenta por ciento, aparte de determinarse las cantidades a cobrar por bultos a transportar.

Superado este trámite se enviará al citado organismo de la Junta para su aprobación definitiva, si procede.

OCHENTA EXPEDIENTES TRAMITADOS EN LA OFICINA MUNICIPAL DEL CONSUMIDOR

Según nuestras referencias en los dos últimos meses de funcionamiento de la Oficina Municipal del Consumidor, que se puso en marcha el 12 de Mayo, se han tramitado ya hasta ochenta expedientes.

De ellos, setenta y seis son reclamaciones. Ha habido 46 reclamaciones por temas de carácter alimentario; 17 de servicios y 23 de asuntos diversos.

La eficacia de esta Oficina se demuestra por el volumen de estas consultas y reclamaciones. Pese al escaso tiempo que ha pasado los burgaleses comienzan a confiar en la Oficina y hacen sus consultas, sus reclamaciones, etc.

Por ello su creación se está demostrando que es un completo acierto municipal.

Las reclamaciones son de lo más variado y, nuestras referencias indican que las hay por problemas en la compra de automóviles de importación, reclamaciones de tintorerías y lógicamente la mayoría por precios, calidades o condiciones de venta de productos alimentarios.

Dos cursos se programan llevar a cabo para después del periodo de vacaciones, uno sobre educación sanitaria y otros sobre manipuladores de alimentos.

El presidente de la Comisión de Sanidad y Asistencia Social, señor Arribas Briones, está satisfecho de la acogida que está teniendo esta Oficina Municipal de Información al consumidor.

IMPORTANTE EMPRESA TEXTIL FABRICANTE DE ETIQUETAS BORDADAS Y ESTAMPADAS

SOLICITA REPRESENTANTE

Introducido en el ramo textil para la provincia de Burgos.

Imprescindible ser agente comercial colegiado.

Interesados enviar referencias profesionales al apartado de correos núm. 72 de VITORIA.

CONCURSO INFANTIL DE PINTURA Y DIBUJO

Fallo del Jurado tras examinar más de 1.300 trabajos

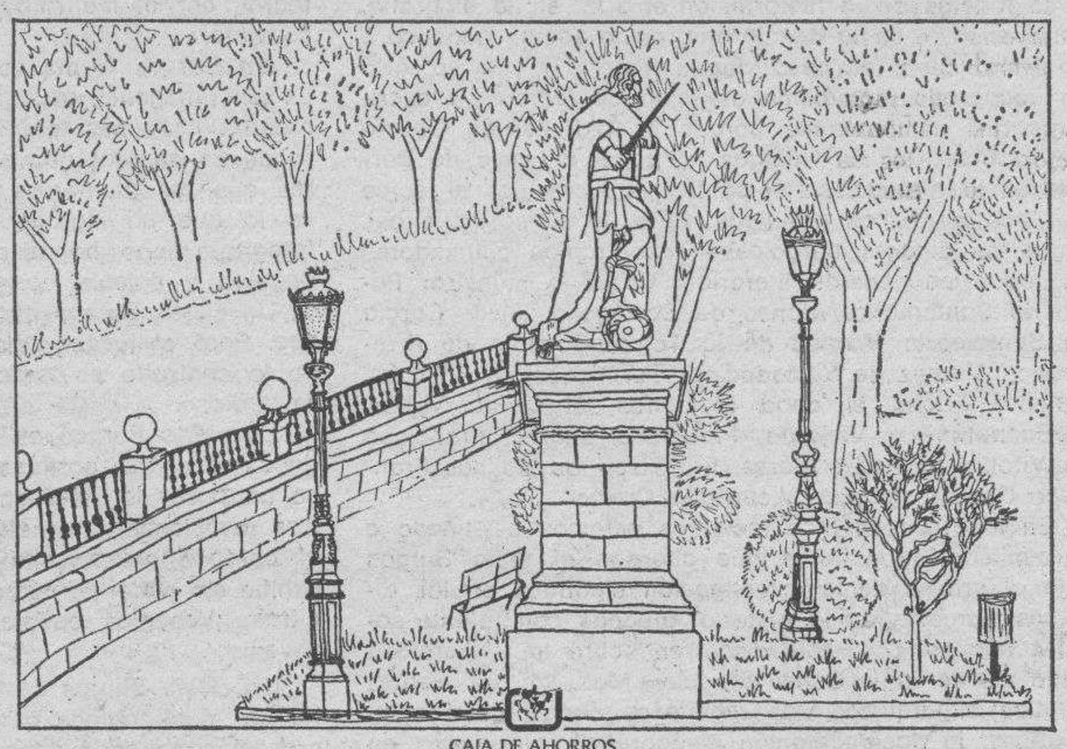

CAJA DE AHORROS MUNICIPAL DE BURGOS

El Jurado de los concursos de pintura y dibujo, organizados por la Caja de Ahorros Municipal dentro del Programa Oficial de Ferias y Fiestas (celebrados en el Paseo del Espolón y en el Parque Félix Rodríguez de la Fuente), ha emitido su fallo tras una laboriosa selección realizada entre los más de 1.300 trabajos presentados.

Este Jurado, compuesto por D. Carlos Cubillo García (Profesor de Dibujo), D. Gerardo Fernández-Borlán Fernández (Profesor de Dibujo), D. Isacio de la Fuente Martínez (Profesor de Dibujo), D. José Luis Galán Moreno (Pintor), D. Emilio Gómez Gutiérrez (Pintor) y D. Ramón Juez Cabañes (Profesor de Dibujo), ha premiado a los siguientes niños:

Paseo del Espolón		Parque Rodríguez de la Fuente
CATEGORIA A: hasta 8 años		
David Riaño	1.º	Jorge Sanz de Acedo S.
Laura Hernando Marcos	2.º	José A. Casado González
David Cob González	3.º	Jesús Díez Monzón
Benjamín Arroyo Reol	4.º	Oscar Fernández Hernández
Ana Belén Merino	5.º	María Celeste Santiago Valladolid
María Alonso	A	David Briones Merino
Aurora Alonso Aragón	A	Basilio García Mazagatos
Sergio López Lara	A	Oscar González Cubillo
Ana Palacios González	A	Carlos Hortigüela Gallo
Ana Belén Ruiz López	A	Daniel Villada Guijas
CATEGORIA B: 9 a 11 años		
Felisa Ortega Villalmanzo	1.º	Ignacio Grande Rodríguez
Marta Minguito Melgosa	2.º	Inés Alonso Llorente
Oscar Ortega Lorenzo	3.º	Pedro Pascual Domingo
Luis Angel Manzanedo P.	4.º	Sonia Manero Conde
Juan C. García Moreno	5.º	María Serrano Carrillo
Ana María Arribas Sogorb	A	Ana Isabel Casado Ortega
Ana Isabel Fernández H.	A	José Luis Fernández H
María Pilar García Gallardo	A	José F. Fernández Penche
Beatriz González Peñacoba	A	Rebeca Monja Serrano
Cristina Monedero Fontaneda	A	Carlos A. de Moya Sancho
CATEGORIA C: 12 a 14 años		
Luis I. Sanz Romera	1.º	Ana Belén Martín
José V. Rodríguez Martínez	2.º	Fernando Millán González
Javier Ruiz Capillas	3.º	Javier López Calvo
Pedro Arnáiz Sánchez	4.º	Elisa Sanz García
José A. Manzanedo P.	5.º	Ramón Cejudo Montero
Montserrat Gil Martínez	A	Jorge Cabezas Miranda
Alvaro Ibáñez Llorente	A	Roberto Campo
Lourdes López Monzanedo	A	Marcos de la Fuente Ruiz
Elena María Molinero A.	A	Abilio García Manrique
	A	José I. Juarros Martínez

CATEGORIA D: Especial para ganadores anteriores concursos.

MENCIONES ESPECIALES

Víctor Manuel Ausín Sáinz
Laura María Miguel Hierro
Araceli de Moya Sancho
José Miguel de la Peña Iglesias
José María Pueyo Peña

La Caja felicita cordialmente a todos los participantes por el entusiasmo que han puesto en la realización de los trabajos.

Los trabajos premiados estarán expuestos en la Sala de Exposiciones «Arlanzón» (Avenida General Sanjurjo, s/n.) del 9 al 11 del presente mes, de 12 a 2 por la mañana y de 7 a 9 por la tarde. La entrega de premios tendrá lugar en la citada sala el día 11 a las 12 de la mañana.

CAJA DE AHORROS MUNICIPAL DE BURGOS

M.C.D. 2018

Hoy finalizan las fiestas con la celebración del «Día de las Peñas»

Previamente, el Ayuntamiento rendirá el tradicional homenaje al «Burgalés ausente»

Se celebró el concurso de instrumentistas, una verbena y sesión de fuegos y actuó en el Festival de Teatro la Compañía "Eterno Paraíso"

Hoy culminan las fiestas mayores de Burgos con la celebración del «Día de las Peñas», declarada de interés turístico nacional que coincide todos los años con el «Día del Burgalés Ausente».

Millares de personas se concentrarán desde primeras horas de la mañana en los parajes de Fuentes Blancas y a lo largo de todo el día se desarrollarán diversos festejos populares con la participación de todas las Peñas en sus recintos típicos engalonados en este parque de la ciudad.

A las diez y media de la mañana, en las instalaciones del Complejo Asistencial de la Diputación provincial tendrá lugar el acto homenaje al «Burgalés Ausente» ofrecido por el Ayuntamiento de la ciudad. Se espera este año una mayor afluencia de paisanos procedentes de diferentes Casas Regionales de Burgos, según los anuncios de excursiones que se realizarán a nuestra capital en este año.

Una recepción a los burgaleses ausentes, el ofrecimiento oficial del acto por parte del alcalde un refrigerio y bailes típicos en honor de todos los asistentes en este emotivo encuentro es el programa de este primer acto.

A las doce de la mañana se celebrará una misa de Campaña en el monumento homenaje de las Peñas a Nuestra Señora.

Inmediatamente después se hará el asentamiento de las peñas y casas regionales en los recintos engalanados para iniciar a la una de la tarde la preparación de las comidas, mientras actuarán grupos de danzas, coros, bandas de música y otras agrupaciones folklóricas.

CONCURSO DEL BUEN YANTAR

A las dos de la tarde se iniciará el concurso del «Buen yantar» con la presentación de los platos típicos. Este año el obligado es «guisote de cordero a la burgalesa».

Las entidades participantes son las siguientes:

Peña Alegría de San Pedro, Peña El Crucero, Sociedad Real y Antigua de Gamonal, Peña Cultural y Recreativa de Huelgas, Peña «Los Titos», Peña «Poca Pena» Sociedad Gastronómica «Cucos», Real Moto Club Burgalés, Centro Cultural San Vicente, Peña Rincón de Castilla, Peña San Juan del Monte, Sociedad Unión Artesana, Sociedad Cultural, Recreativa y Deportiva San Pedro de la Fuente, Sociedad Deportiva Club Victoria-Nido, Asociación de Sordos y Sociedad de Cabezas de Familia «El Salvador».

El jurado de este concurso estará integrado por don Miguel Vallecillo Rodríguez como presidente y vocales, don José Luis Cuasante Alvarez, don Miguel Pinillos Fernández, don Aurelio Garrido, don Eugenio Cabello y don Luis San Valentín.

Al final se darán a conocer los premios.

Luego habrá las comidas campestres. A las cinco de la tarde, corta de troncos, típica de la Sierra.

A las siete de la tarde, bailes típicos para finalizar la fiesta a las diez de la noche.

ANOCHE, ANIMADA VERBENA

Los festejos desarrollados ayer en nuestra ciudad tuvieron lugar dentro de una altísima temperatura aunque con animación. Por la noche tuvo lugar la tradicional verbena homenaje al «Burgalés ausente» y previamente la sexta sesión de fuegos artificiales en el puente de Santa María, a cargo del pirotécnico Ricardo Caballero, de Godella (Valencia).

También se celebraron verbenas populares en los barrios de la Sagrada Familia, Villafría, Castañares, San Cristóbal y Villatoro.

La velada de boxeo prevista para ayer se ha aplazado y continuaron las experiencias de cine móvil popular que con la sesión de anoche han finalizado.

GRAN EXITO DEL XI CONCURSO DE JOVENES DULZAINEROS

En la Sala Capitular del Monasterio de San Juan ha tenido lugar a las once de la mañana de ayer, sábado, el XI Concurso de Jóvenes Dulzaineros de Burgos, patrocinado por la Caja de Ahorros Municipal.

El tribunal, presidido por don Teófilo Arroyo, estaba integrado por don Miguel Vallecillo, representante del Ayuntamiento, don Justo del Río, don Miguel Angel Palacios y don Angel del Campo Camino.

Entre los aplausos del público asistente que llenaba la sala fueron actuando los jóvenes dulzaineros, venidos de diversas escuelas de dulzaina de la provincia.

El jurado, tras retirarse a deliberar, emitió el siguiente fallo:

Concurso de Dulzaineros infantiles: Primer premio, dotado de 5.000 pesetas a Roberto Gutiérrez González.

Concurso de Dulzaineros jóvenes: Primer premio, dotado con 10.000 pesetas a Angel Manso Dueñas, de Castrillo de Murcia. Segundo premio, dotado con 8.000 pesetas a José Antonio Morcillo García, de Capiscol. Tercer premio, dotado con 5.000 pesetas a Fernando Díez Ortega, de la Escuela Municipal de Burgos.

Los cuatro accésits, dotados con 2.000 pesetas cada uno, les fueron concedidos a Consuelo Acebes Martín de Aranda de Duero; José Juan Manuel Romo Herrería, de Capiscol y Andrén Antonio Macho, de Capiscol; Lázaro Palomino, de Aranda de Duero.

En representación de la Caja de Ahorros Municipal, que, como en anteriores ocasiones, ha patrocinado generosamente el concurso, asistió don Angel Ramos, que hizo de secretario del jurado.

El concurso, presentado por don Alejandro Céspedes, finalizó con un talante festivo en el patio del Monasterio de San Juan, donde los concursantes interpretaron tonadas burgalesas, que fueron recogidas en video por los equipos técnicos del Excmo. Ayuntamiento de la ciudad, que patrocina el concurso.

Felicitamos efusivamente a los ganadores del presente concurso, así como agradecemos a la Caja de Ahorros Municipal su valiosa colaboración económica y Escuela Municipal de Dulzaina de Burgos.

«VOCES NAVARRAS EN LA PLAZA MAYOR

Dentro de las fiestas y de la conmemoración de la festividad de San Fermín, con la presencia de numeroso público actuó el conjunto jotero «Voces Navarras», ofreciendo una selección de canciones y jotas de Navarra. El acto estaba organizado por el Hogar Navarro con la colaboración del Ayuntamiento de Burgos.

Constituyó un éxito, siendo cálidamente aplaudidas cada una de las interpretaciones.

ACTUACIONES DEL PRIMER FESTIVAL DE TEATRO

Aunque a causa de un accidente, el Grupo de Danza Contemporánea de Avelina Angüelles, de la Ciudad Condal se retrasó en su actuación, no defraudó. El Teatro se revistió de otro tipo de espectáculo, donde las palabras se hicieron movimiento y expresión corporal. Los bailarines, a pesar de los nervios, realizaron un baile cuidado y elegante.

El público supo agradecer el esfuerzo, no incomodándose en la espera, con lo que hicieron gala de una gran comprensión y atendieron las palabras de disculpa de la organización.

Esta agrupación en su interpretación tuvo momentos dignos de mención, donde el cuerpo de los bailarines se fundió con la significación profunda de cada uno de los bailes.

«La leyenda del dragón payaso», en la función de ayer, congregó a algunos espectadores infantiles que gozaron con el personaje simpático del dragón, y rieron el humor de este animal, en tantos cuentos maltratado. Pero, la Compañía «Eterno paraíso», de Vitoria transformó al protagonista en un galán amoroso un tasto «sui géneris». La princesa Peladilla cayó en el encantamiento de un monstruo con alma de niño y el héroe se convirtó en el mequetrefe de la representación.

En el aspecto técnico los decorados fueron cambiando el ritmo de la música ambiental, produciéndose un conjunto original.

Para el lunes está previsto que sea el grupo burgalés Tabladillo, organizador del Festival, el encargado de representar «Lisistrata», de Aristófanes. La hora vuelve a ser las once de la noche, en el mismo escenario tras el paréntesis de descanso del domingo.

PROGRAMA PRA HOY

Aparte de la celebración del «Día de las Peñas» y del «Burgalés ausente» el programa de festejos para hoy es el siguiente:

A las nueve y media, en la Sala Arlanzón IV Trofeo provincial de Ajedrez por equipos, patrocinado por la Caja de Ahorros Municipal.

A las once y media, en las piscinas municipales, competición interprovencial de natación.

A las cinco, en la Sala Arlanzón, exhibición de partidas rápidas de ajedrez.

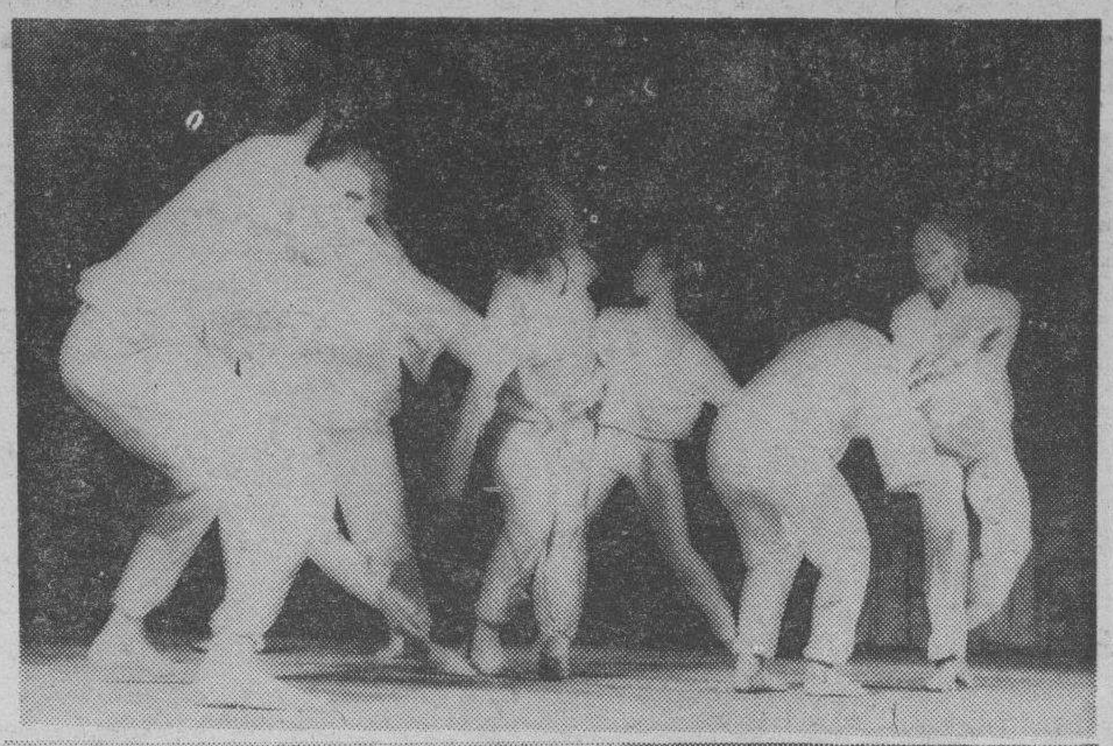

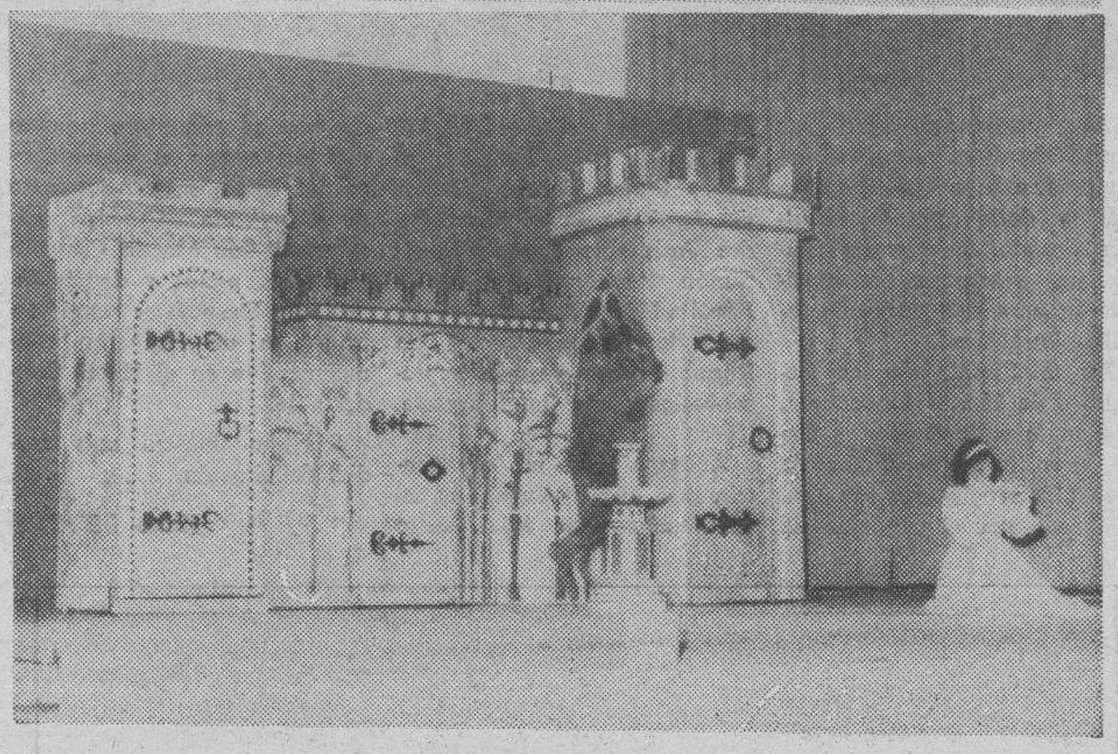

Dos imágenes del Festival de Teatro que se celebra en Burgos con gran éxito. Arriba la representación del viernes a cargo del grupo de danza Avelina Argüelles, de Barcelona. Abajo, la Compañía «Eterno Paraíso» durante su magnífica representación de ayer tarde. — (Fotos FEDE).

Uno de los participantes en el Concurso de Instrumentistas de Pito y Dulzaina durante su participación. (Foto FEDE)

MAS COMODO Y MAS BARATO RESULTA LA UTILIZACION DEL

BONO-BUS

en los autobuses urbanos. La Caja de Ahorros del Círculo Católico de Obreros se los facilita en cualquiera de sus Oficinas.

PASCAL
AYUDA EN EL ESTUDIO

¡ESTUDIANTE!
¡OPOSITOR!

¿Quieres obtener mejores resultados en el estudio y con menos esfuerzo?
- Aprende a estudiar de manera inteligente, atractiva y eficaz.
- Realiza ahora, el Cursillo PASCAL de TECNICAS DE ESTUDIO, AUTOCONFIANZA, MEMORIA Y CONCENTRACION.

Fechas: 16-17-18-19 y 20 de Julio.
Lugar: Colegio San Juan de la Cruz. C/. Valladolid, 4.
Teléfono: 23 73 11.

PLAZAS LIMITADAS Instituto Pascal ayuda en el estudio

M.C.D. 2018

BODAS DE DIAMANTE MATRIMONIALES

Ayer conmemoraron sus bodas de diamante matrimoniales don Juan Castrillo Pascual y doña Priscila Martínez Casado, lo que constituyó un verdadero acontecimiento para esta conocida familia burgalesa.

En la Capilla de las Religiosas de María Inmaculada, sita en la calle Ramón y Cajal, tuvo lugar una misa de acción de gracias que fue concelebrada por el canónigo de la Santa Iglesia Catedral don Nazario López Revilla; el padre Carlos Conde, director del Instituto Politécnico «Padre Arámburu»; don Daniel Simón Rey, profesor de la Facultad de Teología y el párroco de San José Obrero, don Roque Manso y otras representaciones de la feligresía.

Acompañaron al feliz matrimonio que ha cumplido sesenta años, sus hijos entre los que se encuentra nuestro querido amigo el comandante del Regimiento Acorazado de Caballería «España» número 11 don Martín Castrillo Martínez, nietos y demás familiares. Después se reunieron todos en un almuerzo conmemorativo en el Hotel Condestable.

Reciban nuestra más cordial felicitación.

(Foto FEDE)

FALTO PORTELL

Por Pedro PASCUAL

Con Luis Angel de la Viuda como gran maestre de la amistad, burgalés en ejercicio, nos hemos reunido, en estas postrimerías del curso escolar, la promoción sin nombre, los que hace veinticinco años terminamos los estudios e.. la Escuela Oficial de Periodismo. Fuimos la promoción anónima porque con nosotros se cortó la tradición de bautizar con un nombre a cada grupo de chicos y chicas que salían del pequeño chalet de la calle urbao. Faltaron algunos, el matrimonio que se marchó a Méjico nada más terminar la carrera, por ejemplo. los que empezaron los estudios que con el tiempo los abandonaron, o los que nunca ejercieron la profesión.

Fue un encuentro grato esa es la verdad, acompañado del pellizco de tantos y tantos recuerdos. Veinticinco años es casi una vida profesional, y en ella hay hechos y recuerdos que se agolpaban en la cena, intentando resumir en diez líneas lo que es la historia apasionada de cada uno. Las novias que conocimos hace veinticinco o veinte años, hoy son madres de familia con hijos que van a hacer la mili, a punto de terminar carreras universitarias o que están en el bachillerato. Ellas han sido compañeras, mujeres, esposas que han aguardado tanto, que han velado madrugadas, que han visto cómo el ruido crecía en preocupación y prestigio en trabajo y entusiasmo, en esfuerzo y entrega, en amor a la familia, siempre a la sombra, siempre atentas al cansancio del hombre. Son mujeres que han vivido un periodismo oculto, íntimo, sobreentendido, que comprenden mejor que nadie lo que es ese papel que cada día nace y muere, esa emisión fugaz ese libro escrito sin prisas

En nuestra promoción hay novelistas, Alberto Vázquez Figueroa y Alfonso Garrido, hay poetas, un director general, el de Protección Civil, directores de periódicos Luis Angel de la Viuda Pereda, que además lo fue de Televisión Española, periodistas en pleno ejercicio profesional, compañeros que se han tenido que marchar aburridos y asqueados por el sectarismo imperante en algunos lugares de nuestra vida actual, hombres y mujeres que estamos ya metido en la frontera de los cuarenta y bastantes años. Aquellos chavales de veinte, veintidós años, cargados de ilusiones, con afanes de comerse el mundo y ser editorialistas, columnistas, corresponsales de guerra, cronista internacionales, directores, reporteros trotamundos, nos hemos llevado más de un desengaño, más de una amargura, y también más de uno, más de dos, y más de media docena de triunfos, a veces importantes en el ejercicio del periodismo Pero en la cena, nadie recordó sus triunfos personales, y los hay a montones Tres profesores nos acompañaron, Horacio Sáenz Guerrero que vino desde Barcelona, y tuvo unas palabras emocionadas para Juan Aparicio, creador de la Escuela de Periodismo, de periódicos, el primero de los tres directores de la Escuela que conoció nuestra promoción: Pedro de Lorenzo, con su palabra encendida, y Enrique de Aguinaga el hombre del método.

Hubo una ausencia muy notable: Jxsé María Portell.

Cuando Luis Angel de la Viuda mencionó su nombre, tras leer telegramas y cartas de los que no pudieron asistir, el silencio se tocaba, un escozor de frío recorrió la sala y el latigazo de la emoción cayó sobre todos. Portell, un hombre de una alegría contagiosa, no pudo asistir Había empezado la carrera en Barcelona y la terminó en Madrid. Marchó a Bilbao, donde comenzó a trabajar en «La Gaceta del Norte». Era director de la Hoja del Lunes de la capital vizcaína. Un día, finales de Junio de 1978, ETA le acribilló a balazos cuando salía de su casa. Es el primer y único periodista mártir del terrorismo, asesinado por ETA.

Nada más llegar a San Sebastián, le llamé por teléfono. Hablamos varias veces y quedamos en vernos. Mis primeros días en la capital donostiarra, como director del diario «Unidad» no me permitían un momento de respiro para acercarme a Bilbao y charlar con mi compañero Un día, nada más entrar en mi despacho, recibí la noticia. Aquel momento de angustia, de amargura, al leer una y otra vez el teletipo en el que se daba la noticia del asesinato de Portell, volví a vivirla en la cena de la promoción. Portell no pudo estar con nosotros, es el único que no pudo enviar una carta o un telegrama de disculpa y adhesión Es un honor tenerlo entre nuestros nombres, pero es un triste y sangriento honor. Es preferible la vida.

UN RETO MUNDIAL A LOS JOVENES DE HOY

La respuesta, en la XXXVII Semana española de Misionología

Así planteaba en su viaje a España el Papa Juan Pablo II este reto mundial a los jóvenes de hoy: «Los vastos horizontes del mundo no cristiano son un reto a la fe y al humanismo de vuestra generación. El Espíritu de Dios llama hoy a todos a un esfuerzo misionero generoso y coordinado, de signo eclesial, para hacer de todos los pueblos una familia, la Iglesia».

Y el Papa daba esta razón: «Cristo os necesita».

«Jóvenes: Cristo necesita de vosotros y os llama para ayudar a millones de hermanos vuestros a ser plenamente hombres y a salvarse Abrid vuestro corazón a Cristo y a su ley de amor, sin condicionar vuestra disponibilidad, sin miedos a respuestas definitivas, porque el amor y la amistad no tienen ocaso».

QUE RESPONDE LA XXXVII SEMANA ESPAÑOLA DE MISIONOLOGIA

Se celebra en Burgos, del 23 al 27 de Julio. La presidirá el augusto representante del Papa Juan Pablo II en España. el Nuncio Apostólico, Mons. Antonio Inocenti: le acompañarán con otros excelentísimos Prelados los copresidentes de Semanas Mons Teodoro Cardenal, arzobispo de Burgos y Mons José Capmany, Director nacional de las Obras Misionales Pontificias en España.

Temario de la Semana: «Los jóvenes en una Comunidad Misionera». Cuatro apasionantes aspectos del tema:

a) Jóvenes y Comunidad.
b) En una Comunidad de enviados
c) Para una Misión universal
d) En un Mundo intercomunicado.

Quiénes colaboran: Especialistas en temas juveniles, españoles y extranjeros y responsables de Movimientos Juveniles.

Informes e inscripciones: Semanas Misionales. Apartado 400 Burgos. Teléfono 20 10 04.

No adivinarás mis años por las arrugas

Les Specifics de Lancaster mantienen su piel más joven, más tiempo.

LANCASTER Les Specifics

La señorita MAITE MARIÑAS, diplomada de LANCASTER, le atenderá personalmente del 9 al 14 de Julio en:

PERFUMERIA

ridruejo

CALLE MADRID, 27

La Caja de Ahorros del Círculo Católico de Obreros le recuerda que en cualquiera de sus Oficinas puede Vd proveerse de

BONO-BUS

en las modalidades de 100, 50 ó 25 viajes para ser usados en el Servicio de Autobuses.

Trapos MODA

Informa a su distinguida clientela sobre su nueva colección de modelos.
VISITENOS Y COMPARE
NUESTROS PRECIOS
AGRADECEMOS SU VISITA
Calle Santander, 3, 1.º derecha.

M.C.D. 2018

CRONICA POLITICA

EL PINCHADO GLOBO DE LA CRISIS

Por Pedro ALTARES

Madrid (Colpisa). — ¿Quién frenó la crisis? ¿O ésta fue solamente un globo, hinchado por las especulaciones que se desinfló por falta de un gas suficientemente consistente? La última semana será recordada en los anales de la actual legislatura como una de las más absurdas historias políticas de que se tiene noticia: la de la crisis que nunca existió. Sin embargo, ese es el final. El principio se remonta a los primeros meses de este año cuando el propio presidente reconoce que el centro de la legislatura supone siempre el bache de desgaste mayor para un Gobierno democrático. Algo que las encuestas, no todas dadas a la publicidad, reflejan de manera contundente. Estaba, además, en el horizonte el Congreso del PSOE y la necesidad por parte del ejecutivo de presentarse a él con una imagen renovada que paliase la dureza del incumplimiento de las dos grandes promesas electorales socialistas: los ochocientos mil puestos de trabajo y la salida de la OTAN y también las discrepancias con la UGT, la central hermana que se siente desasistida y muy poco comprendida por lo que considera, y no sin razón, insensibilidad social del Gobierno. Por último, y como es lógico, el nivel de funcionamiento de algunos Ministerios no era el deseable y sus titulares se habían perdido en los meandros de la Administración con más pena que gloria. Algunos (caso de Lluch) habían tropezado con las reformas emprendidas y más tarde varadas. Otros (Barón por ejemplo) daban la impresión de no encajar ni sintonizar con el resto del equipo de su área, la económica. Y un tercer grupo (De la Quadra, también Ledesma), habían experimentado un fuerte desgaste por roces constantes con los sectores a ellos encomendados. Como final, la UGT con un Nicolás Redondo tremendamente explícito y combativo, tenía en su punto de mira a otros dos titulares de cartera: Solchaga y Almunia. Y el caso de Morán aparte y remontando una empinada cuesta desde un inicial, e injusto, desprecio general (reflejado en ese alubión de chistes que cumplieron una función claramente expiatoria de pecados propios y ajenos) a un cada vez mayor respeto por su labor.

Eso dentro del Gabinete. Más abajo, TVE sigue siendo la permanente piedra de toque de la escasa profundidad del cambio. Sin ir más lejos, el episodio de la destitución de Luis Mariñas (un gran profesional, y casualmente, el director del telediario, con más prestigio y audiencia de Prado del Rey), refleja inequívocamente que ni en imagen ni en métodos se ha alterado nada. Y en otros niveles de la Administración, incluido en muchas empresas públicas que dependen del presupuesto nacional, las cosas siguen casi exactamente donde estaban: desde sus dirigentes a sus despilfarros. La huelga de pilotos de Iberia es sólo la punta de un «iceberg» mucho más amplio. Y estaba, además, la ya tradicional incomunicación, o al menos así la siente el Gobierno, con la opinión pública que recogen los medios de comunicación. Una prueba de ella: la encuesta entre cien periodistas que, globalmente, suspenden la actuación gubernamental y sólo aprueban al presidente y a tres ministros, los cuatro con un aprobado más bien corto, es una palpable prueba de ella. No obstante haber conseguido el Gobierno algunos notables éxitos en su gestión en las últimas semanas (tales como el desbloqueo de las negociaciones con la Comunidad Económica Europea, la colaboración internacional en la lucha contra el terrorismo, y en el terreno económico, la contención de la inflación) la inercia de la situación hace que la imagen del Gobierno siga deteriorada.

Una serie de factores que debieron hacer pensar a Felipe González en la necesidad de remozar su Gabinete. Con qué nivel de intensidad, es algo que nadie conoce aunque, en principio, se descartaba que fuera muy amplia. Saber con precisión qué es lo que estaba en la mente del presidente, es algo rigurosamente imposible. Pero la crisis estaba no sólo en el ambiente político, siempre en estos casos bastante inaprensible, sino también en la lógica de la situación y en algunas de las palabras que, más o menos forzadamente, los informadores habían arrancado a Felipe González. No fue, pues, un mero invento periodístico y aunque las fabulaciones fueran en muchos casos tan excesivas como carentes de datos empíricos. De alguna manera, la crisis —remodelación estaba anunciada. Y su anuncio fue precisamente lo que la abortó. Nadie, ni siquiera un hombre como Felipe González indiscutido no sólo en el Gobierno sino también en su partido y una gran parte de la opinión pública, puede salir indemne de este tácito anuncio. La dinámica política puesta inmediatamente en marcha desbordó las previsiones presidenciales: los ministros que se sentían en la cuerda floja, la UGT, sectores del PSOE (que exigían ser informados antes de que la crisis se produjese). Y la competencia entre las diversas áreas de los dos hombres fuertes, y de confianza absoluta del presidente, del Gobierno (Guerra y Boyer), iniciaron una serie de maniobras cuyos resultados ha sido la paralización en seco de la remodelación que queda aplazada «sine-die». Ahora ya nadie duda de que cuando se produzca será por sorpresa y mucho más amplia que la inicial y sedicentemente pensada. No es un problema de que Felipe González necesite tiempo, es un problema de oportunidad política. Y ahora, por múltiples circunstancias, ha resultado que no lo era. Es pronto para saber si esa paralización va a suponer un mayor desgaste para el Gobierno y para su partido que lo que hubiera conseguido con un relanzamiento con nuevas caras. Aquí lo único que queda claro es que la política, ni el Gobierno, la pueden hacer un solo hombre. Es muy posible, y aunque esto sea mera especulación, que Felipe González haya conocido en estos días pasados, por primera vez en su mandato, que aunque la Constitución le conceda la facultad de hacer o deshacer Gobiernos, los límites fácticos son bastante más importantes y tangibles de lo que suponía.

Quizá tenga que abandonarse

Muchos problemas para aplicar el programa de lucha contra el fraude en pensiones de invalidez

Directores provinciales del INSS, médicos y UGT, en contra

Madrid (Colpisa por Fernando Barciela). — El «programa de invalidez permanente» por el que la Seguridad Social pretende revisar decenas de miles de pensiones de incapacidad al año para detectar las que puedan ser fradulentas y anularlas, está en peligro. Si bien la Secretaría de Estado de la Seguridad Social ha enviado instrucciones a los directores provinciales para que inicien el proceso de revisión de pensiones, en toda la geografía española la mayoría de los citados altos cargos ha reaccionado fuertemente en contra de dichas revisiones. Otras dificultades para la revisión parecen residir en la mala voluntad de los médicos en realizarlas ya que todas las pensiones han sido informadas y concedidas por ellos. La UGT ha mostrado, a través de un portavoz, su rechazo al modo como el Gobierno «quiere ahorrar dinero sin mirar los medios utilizados».

El «escándalo» de las pensiones se ha desatado hace algunas semanas cuando Luis García de Blas, secretario de Estado, de la S. Social. Informó que había fraude en la percepción de pensiones de invalidez. De hecho en algunas provincias como Almería, Murcia Málaga, o Las Palmas el número de beneficiarios que reciben estas pensiones es superior al de jubilados. En algunas regiones hay pueblos, según fuentes de la Seguridad Social, en los que la totalidad de sus vecinos cobran algún tipo de pensión de la S.S.

MANGA ANCHA

Sin embargo, altos cargos de la Seguridad Social han expresado a este periodista su opinión de que «más que fraude lo que ha habido en los últimos años ha sido una enorme manga ancha a la hora de dar pensiones de invalidez».

U.G.T., EN CONTRA

Juan Orti, responsable de la UGT de S. Social explica a este medio que «a nosotros nos parece bien que busquen el fraude entre los pensionistas, entre otras cosas porque supondría en enorme ahorro Lo que no podemos permitir es que busquen este ahorro a costa de suprimir pensiones de invalidez aplicando criterios restrictivos con retroactividad». UGT piensa que si el Gobierno ahora es mucho más duro y restrictivo a la hora de conceder una pensión de invalidez que lo eran anteriores Gobiernos, hace cinco o diez años, lo que n puede hacer es aplicar esos criterios a pesonas que recibieron sus pensiones, en otros tiempos y con otros criterios». «Esto ca contra el principio de la irretroactividad». Dice Juan Ortiz. Además los ugetisas piensan en la enorme tensión que puede producir el suprimir pensiones de invalidez y declrar «capacitados para el trabajo a personas que han dejado su empleo hace varios años y que «en una situación de crisis como la actual no podrían encontrar un empleo. En casos extremos exigiríamos que se les indemnizara por el puesto de trabajo perdido».

Sectores de la Seguridad Social, por otra parte, piensan que si hubo fraude éste fue cometido no sólo por los beneficiarios que se aocigieron a las pensiones sino por los médicos que las firmaron.

Altos cargos de la Seguridad Social consultados por este diario temen que los médicos no van a querer enmendar la plana a sus compañeros y decir que se han equivocado». Algunos altos cargos creen que es muy posible que los médicos ratifiquen los diagnósticos firmados por sus colegas hace años «con lo que no se conseguirá nada».

DIRECTORES PROVINCIALES EN CONTRA

La mayor parte de los directores provinciales, en una reunión celebrada en Madrid, hace semanas, se han mostrado muy críticos co estas medidas.

Los directores provinciales temen que no se ahorre nada en el programa, además de las razones expuestas por causas de tipo burocrático. En Aragón, en donde se han empezado a ensayar las revisiones en Huesca, están empezando a aparecer lo que se llama en la jerga técnica las «contra revisiones». Los pensionistas para adelantarse, piden revisiones a la alta. Esto «si se generaliza puede paralizar el INSS en algunas provincias». Los directores provinciales temen también los recursos presentados en Magistraturas y creen que «casi todos aquellos que se vean afectados por la supresión de sus pensiones es evidente que van a recurrir. Esto nos va a generar una carga de trabajo paralizante».

El tema de los criterios a aplicar es otro de los asuntos que han generado como se ha señalado, atrás, más preocupación. No hay criterios uniformes para todas las provincias ni éstos están claros. Se espera que el INSALUD dicte unos criterios pero hay cierto escepticismo sobre el asunto: «El hecho de que a un señor una artritis le impida realizar un trabajo lleva siempre una fuerte carga de subjetivismo. No hay un punto matemático a partir del cual ese hombre está incapacitado. Eso es muy variable y relativo «ha llamado también la atención de todos el principio, según el cual las innovaciones tecnológicas en la producción serán consideradas causas de mejorí- Eso quiere decir que un trabajador que hace diez años no podía desempeñar un puesto de trabajo, hoy, habidas ciertas innovaciones en el proceso de producción, si las puede desempeñar. El tema de la lucha contra el fraude en la invalidez acaba de nacer y se transformará en asunto conflictivo durante los próximos meses.

Sectores amplios de la Seguridad Social piden que el programa se abandone.

CLASES DE RECUPERACION para EGB - BUP - COU

— TODOS LOS CURSOS Y ASIGNATURAS.
— CONOCE EN UN CENTRO CON EXPERIENCIA.
— GRUPOS REDUCIDOS.
— MAS ECONOMICO QUE CLASES PARTICULARES.
— HORARIO DE MAÑANA.

Con nuestro profesorado competente, como en años anteriores, se obtendrá el mismo alto porcentaje de aprobados.

INFORMES:
ACADEMIA CASTILLA
SAN COSME, 6, 1.º

ALMACENES Lázaro
San Pablo, 21-23. BURGOS
DISTRIBUIDOR TAPIFLEX ☆ CANAPES ☆
FLEX
SOMIERES ☆ COLCHONES ☆
CAMAS PLEGABLES - CAMAS - NIDO - COLCHONES GOMA - ESPUMA - ALMOHADAS

M.C.D. 2018

LOTERIA NACIONAL

SORTEO DEL DIA 7 DE JULIO DE 1984

Dieciséis series de 90.000 billetes cada una.

SORTEO 26/84

Lista acumulada de las cantidades que han correspondido a los números premiados, clasificados por su cifra final

Estos premios podrán cobrarse hasta el día 8 de octubre de 1984, INCLUSIVE

1		2		3		4		5		6		7		8		9		0	
Números	Pesetas	Números	Pesetas	Números	Pesetas	Números	Pesetas	Números	Pesetas	Números	Pesetas	Números	Pesetas	Números	Pesetas	Números	Pesetas	Números	Pesetas
13601	25.000	13602	25.000	13603	27.500	13604	25.000	13605	25.000	13606	25.000	13607	27.500	13608	25.000	13609	25.000	13610	25.000
13611	25.000	13612	25.000	13613	27.500	13614	25.000	13615	25.000	13616	25.000	13617	27.500	13618	25.000	13619	25.000	13620	25.000
13621	25.000	13622	25.000	13623	27.500	13624	25.000	13625	25.000	13626	25.000	13627	27.500	13628	25.000	13629	25.000	13630	25.000
13631	25.000	13632	25.000	13633	27.500	13634	25.000	13635	25.000	13636	25.000	13637	27.500	13638	25.000	13639	25.000	13640	25.000
13641	25.000	13642	25.000	13643	27.500	13644	25.000	13645	25.000	13646	25.000	13647	52.500	**13648**	**575.000**	**13649**	**10.000.000**	**13650**	**575.000**
13651	25.000	13652	25.000	13653	27.500	13654	25.000	13655	25.000	13656	25.000	13657	27.500	13658	25.000	13659	25.000	13660	25.000
13661	25.000	13662	25.000	13663	27.500	13664	25.000	13665	25.000	13666	25.000	13667	27.500	13668	25.000	13669	25.000	13670	25.000
13671	25.000	13672	25.000	13673	27.500	13674	25.000	13675	25.000	13676	25.000	13677	27.500	13678	25.000	13679	25.000	13680	25.000
13681	25.000	13682	25.000	13683	27.500	13684	25.000	13685	25.000	13686	25.000	13687	27.500	13688	25.000	13689	25.000	13690	25.000
13691	25.000	13692	25.000	13693	27.500	13694	25.000	13695	25.000	13696	25.000	13697	27.500	13698	25.000	13699	25.000	13700	25.000
33501	25.000	33502	25.000	33503	27.500	33504	25.000	33505	25.000	33506	25.000	33507	27.500	33508	25.000	33509	25.000	33510	25.000
33511	25.000	33512	25.000	33513	27.500	33514	25.000	33515	25.000	33516	25.000	33517	27.500	33518	25.000	33519	25.000	33520	25.000
33521	25.000	33522	25.000	33523	27.500	33524	25.000	33525	25.000	33526	25.000	33527	27.500	33528	25.000	33529	25.000	33530	25.000
33531	25.000	33532	25.000	33533	27.500	33534	25.000	33535	25.000	33536	25.000	33537	27.500	33538	25.000	33539	25.000	33540	25.000
33541	25.000	33542	25.000	33543	27.500	33544	25.000	33545	25.000	33546	25.000	33547	52.500	33548	25.000	33549	25.000	33550	25.000
33551	25.000	33552	25.000	33553	27.500	33554	25.000	33555	25.000	33556	25.000	33557	27.500	33558	25.000	33559	25.000	33560	25.000
33561	25.000	33562	25.000	33563	27.500	33564	25.000	33565	25.000	33566	25.000	33567	27.500	33568	25.000	33569	25.000	33570	25.000
33571	25.000	33572	25.000	33573	27.500	33574	25.000	33575	25.000	33576	25.000	33577	27.500	33578	50.000	33579	25.000	33580	25.000
33581	25.000	33582	25.000	33583	27.500	33584	25.000	33585	25.000	33586	332.130	**33587**	**5.002.500**	33588	332.130	33589	25.000	33590	25.000
33591	25.000	33592	25.000	33593	27.500	33594	25.000	33595	25.000	33596	25.000	33597	27.500	33598	25.000	33599	25.000	33600	25.000
47801	25.000	47802	25.000	47803	27.500	47804	25.000	47805	25.000	47806	25.000	47807	27.500	47808	25.000	47809	25.000	47810	25.000
47811	25.000	47812	25.000	47813	27.500	47814	25.000	47815	25.000	47816	25.000	47817	27.500	47818	25.000	47819	25.000	47820	25.000
47821	25.000	47822	25.000	47823	27.500	47824	25.000	47825	25.000	47826	25.000	47827	27.500	47828	25.000	47829	25.000	47830	25.000
47831	25.000	47832	25.000	47833	27.500	47834	25.000	47835	25.000	47836	50.000	47837	27.500	47838	25.000	47839	25.000	47840	25.000
47841	25.000	47842	25.000	47843	27.500	47844	25.000	47845	25.000	**47846**	**1.175.000**	**47847**	**20.000.000**	**47848**	**1.175.000**	47849	25.000	47850	25.000
47851	25.000	47852	25.000	47853	27.500	47854	25.000	47855	25.000	47856	25.000	47857	27.500	47858	25.000	47859	25.000	47860	25.000
47861	25.000	47862	25.000	47863	27.500	47864	25.000	47865	25.000	47866	25.000	47867	27.500	47868	25.000	47869	25.000	47870	25.000
47871	25.000	47872	25.000	47873	27.500	47874	25.000	47875	25.000	47876	25.000	47877	27.500	47878	25.000	47879	25.000	47880	25.000
47881	25.000	47882	25.000	47883	27.500	47884	25.000	47885	25.000	47886	25.000	47887	27.500	47888	25.000	47889	25.000	47890	25.000
47891	50.000	47892	25.000	47893	27.500	47894	25.000	47895	25.000	47896	25.000	47897	27.500	47898	25.000	47899	25.000	47900	25.000
Terminaciones		**Terminaciones**		**Terminaciones**		**Terminaciones**		**Terminaciones**		**Terminaciones**		**Terminaciones**		**Terminaciones**		**Terminaciones**		**Terminaciones**	
231	25.000	082	25.000	323	27.500	144	25.000			836	25.000	47	27.500	038	25.000			160	25.000
891	25.000	362	25.000	3	2.500	284	25.000					7	2.500	088	25.000			400	25.000
941	25.000					404	25.000							578	25.000				
						454	25.000												

PREMIO ESPECAL AL DECIMO

El décimo o fracción 9.ª de la serie 5.ª del billete número 47847 a obtenido, además, el premio especial de 27.000.000 pesetas

SAN FERMIN

Retraso en el primer encierro, que fue corrido con gran rapidez y sin sustos

Monseñor Cirarda dice que «las fiestas de Pamplona se ven amenazadas por astas peligrosas»

amplona. — El primer encierro de los «Sanfermines», corrido con reses de Alonso Moreno de la Cova, de Córdoba, ha sido limpio y rápido, a pesar de la cantidad de mozos que tomaron parte en él. En la foto, el picado de los adoquines en la curva de Mercaderes con Estafeta, a pesar de que hizo más fluída la carrera, no pudo impedir que algunas de las reses resbalaran. — (Telefo EFE).

Pamplona (Efe). — El primer encierro de los Sanfermin e s, corrido con reses de Alonso Moreno de la Cova. de Córdoba, ha sido limpio y rápido. a pesar de ser numerosísimos los mozos que tomaron parte en él.

Sin embargo, este encierro 'a tenido dos anécdotas. La orimera fue la contundencia con que la Policía Municipal tuvo que emplearse en el tramo de Telefónica para limpiar la calle de curiosos, alguno de los cuales se volvió y plantó cara, por lo que tuvieron que cargar contra ellos con el uso de las porras.

La segunda, se produjo con el horario del inicio del encierro, que se retrasó en seis minutos respecto al reloj del Ayuntamiento. Eso puso nerviosos a los mozos que esperaba la salida de los toros en la cuesta de Santo Domingo.

El encierro apenas ha tenido historia. Los toros de Alonso Moreno realizaron la carrera en un tiempo de 2 minutos y 30 segundos.

En la cuesta de Santo Domingo la manada corrió perfectamente arropada por los cabestros, sin que los toros dieran derrotes, para llegar a la plaza del Ayuntamiento y Mercaderes, donde dos reses comenzaron a adelantarse, aunque sin crear peligro.

En la entrada en la calle Estafeta se esperaba ver si las modificaciones realizadas en el suelo —picado del mismo— daba resultado y evitaba la caída de los toros. Este ha sido positivo, aunque por la inercia se estrellaron contra el vallado opuesto.

La manada se estiró en Estafeta y la encabezaron dos bravos, que permitieron el lucimieno de los buenos corredores, no sólo por la pericia de éstos, sino por la bondad de las reses que no dieron un derrote.

En el callejón se produjo una caída de un mozo cuando iba a ser embestido por un toro, pero el «capote de San Fermín» hizo que en las proximidades se produjera otra caída de un mozo que despistó al animal, que siguió su camino hacia la plaza, donde sin apenas trabajo de los dobladores, pasaron a toriles.

En resumen, encierro rápido, limpio y sin sustos.

EL ALCALDE IMPONE «PAÑUELICO» ROJO A EMBAJADOR SOVIETICO

Pamplona (Efe). — El alcalde de Pamplona, Julián Balduz, ha impuesto esta mañana el «pañuelico» rojo, símbolo de las fiestas de San Fermín, al embajador soviético en España

MONSEÑOR CIRARDA: «LOS SANFERMINES SE VEN AMENAZADOS POR ASTAS PELIGROSAS»

Pamplona (Europa Press). — Varios miles de personas asistieron hoy en Pamplona a la tradicional procesión de San Fermín.

Abría la marcha la comparsa de gigantes y cabezudos, seguidos de gaiteros y «dantzaris» del Ayuntamiento, que exhibían la ikurriña, así como varias cofradías y la imagen del Santo. Cerraba la comitiva el cabildo catedralicio, con el arzobispo José María Cirarda, la Corporación municipal, representantes de las Peñas, Policía Municipal y la banda de música «La Pamplonesa».

El arzobispo de Pamplona pronunció una homilía en la que abogó por la paz y señaló: «Quiera Dios que este año y los venideros tengamos la fiesta en paz. Para ello es necesario que cada uno cumpla con su deber». Esta declaración tenía relación con el clima de tensión que se vivió ayer, cuando no pudo celebrarse el «riau riau» tradicional, suspendido ant· la actitud provocadora de unos 100 jóvenes.

«Los sanfermines se ven amenazados por astas peligrosas» —dijo monseñor Cirarda—, y entre otras citó la manipulación del bullicio por las motivaciones políticas y la relajación en la moral de las personas.

MARGAUX HEMINGWAY, DE BOCA EN BOCA POR PAMPLONA

Pamplona (Efe). — Las supuestas aficiones etílicas de la actriz norteamericana Margaux Hemingway, nieta del premio Nobel Ernest Hemingway, que se encuentra en Pamplona para rodar un corto, es la «comidilla» diaria de Pamplona.

Si bien es cierto que la Hemingway presenta —como todo el mundo en Pamplona durante los sanfermines— cierta inclinación al «deporte» de la bebida, no lo es, ni mucho menos, lo que hoy se rumoreaba en Pamplona, de que la actriz norteamericana hubo de ser ingresada en un hospital, en estado de «coma etílico».

Un redactor e «Efe» fue crudamente increpado por la «diva» cuando al intentar comprobar la veracidad de los rumores llamó por teléfono a 'a habitación del hotel —la 717— donde la norteamericana reposa todas las noches y tuvo la mala fortuna de despertarla y provocar la consiguiente reacción de la Hemingway.

COOPERATIVA DE CHALETS

EN LA ZONA DE LOS TOMILLARES

INFORMACION:
AVDA. DEL VENA, 9
Entresuelo izquierda.
TELEFONO 22 22 66.

PRECIO APROXIMADO:
1.900 PTAS. M.2
DE PARCELA
URBANIZADA.

PLAN PARCIAL

APROBADO DEFINITIVAMENTE

CON FECHA 5-7-84

POR LA COMISION PROVINCIAL DE URBANISMO

MAS UNIDADES PEUGEOT 205 PARA EL CONCESIONARIO AVIS EN BURGOS «CASTILLA ALQUILE UN COCHE, S. A.»

Según recoge la instantánea, en las instalaciones de Talleres Pedro se hizo entrega por parte del Director de Ventas, Sr. Ortiz, al Director de la Concesión de Avis, Castilla Alquile un Coche, S. A. Sr. Alvarez, de las nuevas unidades de Peugeot 205.

M.C.D. 2018

Habla la esposa de Ruiz Mateos

«Lo que han hecho con mi marido no tiene nombre; ha sido atroz»

«Me ha producido un enorme desencanto el darme cuenta de que existe en España gente capaz de destruir la vida de una persona de esta forma»

Doña Teresa Rivero confía en que su esposo sea puesto en libertad

Jerez de la Frontera (Europa Press). — Teresa Rivero, esposa de José María Ruiz Mateos, ex-presidente de «Rumasa», se mostró ayer confiada en la inmediata puesta en libertad condicional de su esposo, según unas declaraciones a «Diario de Jerez».

La señora de Ruiz Mateos, que se encuentra disfrutando de unos días de descanso en compañía de algunos de sus hijos en El Puerto de Santa María, explicó que los abogados alemanes de su marido han planteado hace unos días un escrito de alegaciones en el que se exponen las razones jurídicas que se oponen a su extradición. El escrito fue presentado ante la Audiencia Territorial de Frankfort. Paralelamente, uno de sus abogados puso en marcha los trámites mediante los cuales Ruiz Mateos solicita acogerse al decreto de asilo de la R F A.

«Cuando José María obtenga la libertad provisional, entonces hará declaraciones, dijo Teresa Rivero, después de reiterar su intención de no hacer más declaraciones ni comentarios sobre la expropiación de Rumasa y la situación de su marido.

En un plazo de tiempo no superior a una semana, la esposa de Ruiz Mateos proyecta viajar a Frankfort con alguno de sus hijos para reencontrarse con su marido, recluido en la prisión de Preugensheim.

CULPA DE LOS MEDIOS DE COMUNICACION

«Del asunto Rumasa ya no puedo decir más de lo que se ha dicho y, sin embargo, la gente normal no conoce todavía la realidad del tema y pienso que nunca lo sabrá. Para qué más declaraciones. Me da tirria la situación en que se encuentra José María, que es culpa de los medios de comunicación en general. ¡Cuántas veces le dije a José María que no contestara a las llamadas o que no recibiera a los periodistas!».

«TRATADO COMO UN ANIMAL»

Teresa Rivero, que mostraba peor aspecto que en visitas anteriores a Jerez, al hablar sobre la situación actual de su marido, dijo: «Ha sido tratado como un animal y encarcelado en una de las peores cárceles de Europa».

A lo largo de la entrevista mantenida con los periodistas de «Diario de Jerez», eludió la mayoría de las preguntas formuladas y dijo: «Todos los que me conocen lo saben: nunca me ha gustado hacer declaraciones, y si lo hago, la mayoría de las veces no puedo controlarme y empiezo a decir cosas desagradables, porque lo que han hecho con mi marido no tiene nombre; ha sido algo atroz y brutal y me ha producido un enorme desencanto, al darme cuenta de que exste en España gente capaz de destrozar la vida de una persona de esta forma. Yo, porque tengo que vivir en este país, que si no...».

MUEBLES VITORIA

Calle Vitoria, 165 - Telf. 223977

SEGUIMOS LIQUIDANDO

LAS EXISTENCIAS

PRECIOS DE FABRICA

ANTE LA ACTITUD DE LA DIRECCION DE «IBERIA», LOS PILOTOS MANTIENEN LA HUELGA

Ayer se suspendieron 14 vuelos internacionales y 18 nacionales

Madrid (Europa Press). — El Sindicato Español de Pilotos de Líneas Aéreas (SEPLA), difundió a primeras horas de la tarde un comunicado en el que señala que el sindicato «se ve obligado a mantener la huelga el tiempo que sea necesario para alcanzar una salida al conflicto». El comunicado dice lo siguiente:

«Ante las noticias difundidas en los medios de comunicación respecto a la negativa de la Dirección de «Iberia» a aceptar la mediación, así como su manifiesta falta de voluntad negociadora, concretada en su retirada de la mesa de negociación y la adopción de incalificables medidas de presión contrarias al más elemental respeto a las reglas de la negociación, la Constitución y la libertad sindical, el SEPLA se ve en la obligación de mantener la huelga el tiempo que sea necesario para alcanzar una salida al conflicto, que inevitablemente habrá de pasar por la retirada de todos los despidos y sanciones, del expediente de regulación de empleo y el cumpliminto de la ley.

SEPLA, sin embargo, se reafirma en su disposición de aceptar, negociando, unos sacrificios coyunturales que ayuden a «Iberia» a superar la crisis».

Un portavoz del SEPLA manifestó a «Europa Press» que los 18 nuevos expedientes iniciados ayer por la empresa se enmarcaban dentro de las coacciones emprendidas por la empresa hace semanas, y que el sindicato no tenía previsto realizar ningún tipo de acciones y que, en cualquier caso, «éstas estarían siempre dentro del marco legal más estricto».

Como consecuencia de la huelga han sido suspendidos 14 vuelos internacionales y 18 nacionales

EN LOS 4 PRIMEROS MESES SE PERDIERON 4 MILLONES DE HORAS DE TRABAJO

Madrid (Europa Press). — Durante los cuatro primeros meses de 1984 se perdieron cerca de 4 millones de jornadas de trabajo (3.861 900) como consecuencia de la conflictividad laboral, lo que ha supuesto un fuerte incremento respecto al mismo período del año anterior, en que la pérdida de jornadas por el mismo motivo llegó a los 2.204.100, según datos de la Secretaría General Técnica del Ministerio de Trabajo.

Según las mismas fuentes, por sectores económicos, la pérdida de jornadas más destacada se registró en la industria que se incrementó un 43,5 por ciento respecto a 1983. Asimismo, se observaron incrementos notables en el sector agrario y por huelgas generales, aunque en estos casos el motivo principal no fue la negociación colectiva.

LOS EMPRESARIOS GALLEGOS, EN CONTRA DE LA HUELGA GENERAL CONVOCADA

Santiago de Compostela (Europa Press). — El presidente de la Confederación de Empresarios de Galicia, José Pablo Rodríguez Mantinán, dirigió hoy una carta a los medios de comunicación regionales en la que afirma que los empresarios gallegos no aprueban la huelga general convocada para el día 12 en todo el territorio autónomo por CC. OO. y la Intersindical Gallega.

«Ante la huelga general con la que se pretende reivindicar un trato más justo para Galicia —dice la carta—, esta Confederación de Empresarios está obligada a declarar públicamente que comparte con las gentes de esta tierra su repulsa por una situación inaceptable, que exige un cambio tan radical como urgente».

Rodríguez Mantinán añade que la Confederación que preside entiende que, sin embargo, la huelga no es el camino adecuado para el logro de los fines propuestos: «No creemos —agrega— en la eficacia de la huelga y sabemos que sólo producirá lamentables efectos negativos, ya que nadie es capaz de sumar restando».

NUEVA OCUPACION DE UN EDIFICIO DA LA A. I. S. S.

Valladolid (Europa Press). — Comisiones Obreras de Valladolid volvió a ocupar hoy, por segundo día consecutivo, la segunda planta del edificio de la AISS. (Antiguos Sindicatos) ya que, según declararon a «Europa Press» fuentes del sindicato comunista. «Nos pertenece según los acuerdos firmados con la dirección provincial de Trabajo y otros sindicatos».

Los acuerdos a que se refirieron miembros de CC. OO., son los referentes a la devolución del patrimonio sindical.

LA POLICIA RETIRA UNA IKURRIÑA, DEL AYUNTAMIENTO GUIPUZCOANO DE PASAJES

Fue colocada en medio de insultos a la Enseña Nacional

Madrid (Logos). — Efectivos de la Policía Nacional, procedieron a retirar a las 12,30 horas, la ikurriña que desde la noche del viernes ondeaba en solitario en el mástil principal del Ayuntamiento de Pasajes-Ancho (Guipúzcoa), que estos días celebra sus fiestas patronales.

A la hora indicada se presentaron varios policías que procedieron a retirar la enseña vasca, sin que se produjeran incidentes. No obstante en los alrededores de la zona se registraron algunas concentraciones, si bien las fiestas continuaron con toda normalidad

La ikurriña fue colocada hacia las 21,30 horas del viernes por cuatro individuos a cara descubierta, ante la presencia de unas 400 personas que aplaudieron la iniciativa entre gritos a favor de la bandera vasca y en contra de la Bandera Nacional. A continuación, seis personas bailaron un «arresku» en honor de la ikurriña que fue también aplaudido por los presentes.

El Ayuntamiento de Pasajes celebró recientemente un Pleno en el que decidió que durante las fiestas no ondease ninguna bandera, a fin de evitar incidentes.

E. T. A. REIVINDICA EL ASESINATO DE UN JEFE MILITAR

Bilbao (Efe). — La organización terrorista ETA (M), se ha responsabilizado del asesinato del teniente coronel retirado Alberto Aznar Feix, en diversas llamadas a medios de comunicación del País Vasco.

El teniente coronel Aznar fue asesinado por dos individuos el pasado lunes en el portal de su domicilio.

TODOS LOS ALUMNOS DEL CICLO COMUN PODRAN RECIBIR BECA

Madrid (Europa Press). — Según una orden del Ministerio de Educación y Ciencia, todos los alumnos del ciclo común podrán ser adjudicatarios en principio de beca para el curso 1984-85, sin consideración a las notas académicas obtenidas durante el curso 1982-83.

Los alumnos podrán ser adjudicatarios, tanto si solicitaron beca de carácter general, con arreglo a la convocatoria de 28 de Diciembre de 1983, como si solicitaron ayuda de carácter especial con arreglo a la del 12 de Marzo.

Las becas que fueran asignadas a este colectivo de alumnos no serán computadas entre las 40.000 ayudas que, para formación profesional de primer grado, previene la orden de 12 de Marzo de 1984.

ELEVADO FRACASO ESCOLAR EN E. G. B.

Madrid (Efe). — Un elevado número de alumnos del ciclo inicial de Enseñanza General Básica (EGB) no consiguieron el éxito que se debe alcanzar en un nivel educativo básico y obligatorio.

Esta es la principal conclusión de un informe sobre evaluación de enseñanzas mínimas, elaborado por la Dirección General de Educación Básica para conocer los resultados de la reforma del ciclo inicial.

El informe se realizó sobre una muestra representativa de alumnos del segundo año del ciclo inicial durante el curso 1982-83, que fueron sometidos a unas pruebas sobre sus capacidades en determinadas áreas.

Estaba previsto que la reforma del ciclo superior entrase en vigor en el curso 83-84, pero el ministro José María Maravall decidió no ponerla en práctica, hasta que no se efectuasen algunas reformas.

M.C.D. 2018

ACOTACIONES DE UN DIPUTADO

VACACIONES DE SUS SEÑORIAS

Como a todos los ciudadanos españoles, también las vacaciones estivales les llegan a Sus Señorías los diputados y los senadores del Parlamento Español. Durante este mes de Julio, quizás al final, habrá un Pleno para aprobar todo lo aprobable; mejor dicho, aquellas leyes salidas del Senado, ya discutidas en el Senado y bien retocadas. Como el «rodillo» socialista es el rodillo, que todo lo aplasta, se tendrán que aceptar todas las modificaciones y enmiendas hechas por los senadores socialistas. Atrás quedarán las esperanzas, las crispaciones y algún que otro abucheo, pero las leyes que los socialistas han querido, serán leyes para siempre.

FERRER SALAT

El día 2, en Barcelona, Carlos Ferrer Salat dio una conferencia sobre el tema «Situación económica actual...»

La sala, como era de esperar, abarrotada. No faltaron políticos, empresarios y hombres muy conocidos del «todo Barcelona». Ciertamente los había de todos los niveles. Gustó, fue aplaudido, fue preguntado y salió envuelto en felicitaciones y aplausos. Los que allí estaban ya le veían a Ferrer Salat un cierto halo político. No en balde los rumores de que el ex-presidente nacional de la CEOE se pasa a la política de Fraga, ha producido un revuelo empresarial y político. Lógico. Si Carlos Ferrer se hace conservador progresista —línea Fraga— arrastrará con él a cientos, a miles, a decenas de miles de empresarios y de fabricantes. Lo que se esperaba. Ferrer Salat, como siempre, estuvo atinadísimo en sus augurios, en su pesadumbre, en su problema económico, que presentó con una magistral conferencia, con la verdad económica por delante, que es una verdad que él ha aprendido como empresario. Es, digamoslo claramente, la verdad económica de la actual situación.

CHOCOLATE PARA EL LORO

La Iberia, en un sólo ejercicio económico ha multiplicado su déficit por cuatro. ¿La culpa? Serán culpas, en plural, no en singular. El déficit anda por los 30.000 millones de pesetas. Los críticos apuntan hacia todos los lados. Algunos, al cielo, por donde rugen los motores de las Líneas Aéreas Españolas. Los que apuntan al suelo se dan cuenta de que no toda la culpa la tienen los pilotos, a quienes parece que se les echan las culpas del desastre. Paréntesis: lo mismo que para los accidentes aéreos, debería haber una caja negra, pero económica. La abrirían los técnicos —los contables— y sabrían en seguida lo que ha ocurrido, quien ha sido el culpable del fallo técnico, o humano, del horrible déficit. Es de creer que el coste, la nómina de los pilotos, sea así algo como el célebre «chocolate del loro». Una insignificancia, un coste que puede pasar desapercibido entre tantos miles de millones de pesetas en las pérdidas de Iberia. Sería mejor que, los que saben de déficits y de cuentas de resultados, se fijaran en otros capítulos, en otros gastos. Hasta podría ser que encontraran las verdaderas causas de tan mayúsculo desastre. A los pilotos no hay que ponerlos nerviosos. Han de dormir y descansar bien, porque en sus manos está la vida de los viajeros y, también, la vida futura de una empresa aérea llamada Iberia, Líneas Aéreas Españolas.

LOS PEQUEÑOS EMPRESARIOS

La «ofensiva» va de abajo arriba. La trituración fiscal comenzó con los pequeños empresarios. Los impuestos los aplastan, no encuentran defensa en ningún organismo. Los cierres de pequeñas empresas están a la orden del día. Diremos este «slogan»: la empresa pequeña de hoy es la gran fábrica del mañana. Silogismo, si destruimos la empresa de hoy, ya no tendremos la fábrica grande del mañana. Nos jugamos el futuro del comercio y de la industria. Admitamos que las empresas éstas, las pequeñas, que van al cierre, pasan «automáticamente» a engrosar esa economía sumergida que tanto asusta a los inspectores fiscales. Claro, tienen razón con el «susto», porque son empresas que ya no hacen ningún ingreso en las arcas del Erario Público.

TERROR FISCAL

Jaime Campmany ha publicado en el diario madrileño «ABC» un comentario sin despedicio sobre terror fiscal. Es el título. Leamos íntegramente algunos de los mejores párrafos del periodista murciano: «...a las pequeñas empresas se prefiere arruinarlas a darles un respiro tributario, precisamente cuando la Economía de medio mundo occidental se está salvando gracias a las minúsculas industrias familiares, al regreso a la artesanía casi clandestina....., la claridad que se pide al contribuyente no es la misma que se exige a los administradores del dinero público». Y Campmany se vuelve tremendo objetor de los actuales políticos, cuando dice: «No hacemos grandes obras públicas. Malgastamos los cuartos en tonterías, en satisfacer vanidades, en hacer cosas para que algunos cobren comisiones. Estamos tirando la casa por la ventana, mientras que los que trabajan y ganan algo ven que el jornal o sueldo se les queda en sal y agua. Total, que pagamos más y todos somos más pobres».

Eduardo TARRAGONA

ARGELIA PLANTEA ANTE UN TRIBUNAL DE GINEBRA SU CONTENCIOSO CON ESPAÑA

Argel (Efe). — La empresa estatal argelina «Sonatrach» presentó hoy un contencioso contra la española «Enagás» ante la Cámara Internacional de Comercio de Ginebra, por entender que la parte española ha cerrado el paso a una negociación equilibrada en el conflicto del gas natural.

La medida podría afectar gravemente a España en cuanto a futuras operaciones comerciales, al margen del litigio sobre el gas natural.

Como medida acompañatoria de la decisión de recurrir al arbitraje de la Cámara de Ginebra, la empresa estatal argelina se propone no restituir los créditos pendientes ligados a la línea de 150 millones de dólares, a título de crédito directo de «Enagas», al ser firmado el contrato en 1975.

Esta última empresa se había comprometido, entonces, a adquirir anualmente 45.000 millones de termias.

Tampoco puede descartarse que Argelia suspenda los pagos pendientes con España, que ascienden a noventa y cinco mil millones de dólares, referidos a las líneas de crédito otorgadas por «Enagas» y otras entidades.

Próxima reunión en Madrid de la Permanente del Episcopado

Forma parte de ella monseñor Cardenal

Madrid («Europa Press»). — Durante los días 11 al 13 de Julio, se reunirá en Madrid la Comisión permanente de la Conferencia Episcopal Española, bajo la presidencia de su titular, monseñor Gabino Díaz Merchán, según informaron a «Europa Press» fuentes solventes.

Será ésta la segunda reunión que celebra la Permanente del Episcopado desde que fue elegida en la Asamblea plenaria que se celebró en Madrid en los últimos días del mes de Febrero.

La Permanencia del Episcopado está formado por los monseñores Díaz Merchán, Delicado Baeza, Sebastián Aguilar, González Martín, Méndez Asensio, Suquía, Yanes, Amigo Vallejo, Roca-Cabanellas, Torrella, Cardenal Fernández, Infantes Florido, Company Montero, Carles, Oesés, Echarren, Palenzuela, Dorado, Iguacén, Martí Alanís, Seitén, Alvarez Martínez, Rouco y Fernández García.

Según informaron fuentes cercanas a la Casa de la Iglesia, en esta reunión se abordarán temas de la actualidad de la Iglesia en España.

Los Japoneses.

NOS HA NOMBRADO

NUEVO CONCESIONARIO OFICIAL DE

☆ FURGONETAS EBRO

☆ FURGONETAS CHASIS - CABINA (RUEDA GEMELA)

☆ TURISMOS NISSAN CHERRY

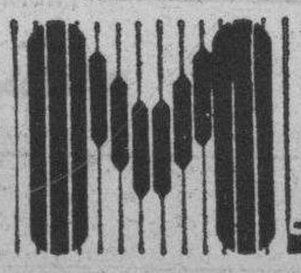

A. MOLLEDA S. A.

Ctra. de Madrid-Irún, Km. 234 - Telfs. 200346 - 47 - BURGOS

M.C.D. 2018

IDIGORAS Y EL "PROBLEMA VASCO"

Para el dirigente batasunero si se reforma la Constitución y «se respeta la personalidad de los pueblos» la violencia cesaría de inmediato

Bilbao (Efe). — Jon Idígoras, dirigente de la coalición «Herri Batasuna», ha manifestado a «Efe» que «si se reforma la Constitución y se respeta la personalidad de los pueblos. la violencia cesaría de forma prácticamente inmediata».

Idígoras analiza, en unas declaraciones a «Efe», la actual situación política del País Vasco y asegura que se ha producido «un importante deterioro político, debido al vacío de poder que existe en las instituciones vascongadas».

Considera que en el Partido Nacionalista Vasco mayoritario en la comunidad autónoma, existe una corriente de aquellos que «quieren acoplar su política a la del Estado. Esto conecta —asegura— con la idea de Arzallus de formar una federación demócrata cristiana en todo el Estado y abandonar el proyecto nacionalista de un Gobierno para tener sus propios ministros en Madrid».

Esta idea, según Idígoras, «la inició Juan de Ajuriaguerra con Antón Canellas. El reciente viaje a Londres de Arzallus apunta en este sentido: buscar apoyos en las democracias cristianas europeas fuertes, como Bélgica, Holanda e Italia».

«Frente a este objetivo se sitúa —continúa Idígoras Carlos Garaicoechea que «trata de salvar, como sea, la personalidad nominal del Gobierno vascongado por la vía de que el PSOE le conceda algunas competencias que justifiquen la existencia de su ejecutivo».

El dirigente de «Herri Batasuna» piensa también que en el Partido Socialista ha ocurrido un fenómeno similar en cuanto a vacío de poder y señala que «ahora nos atreveríamos a decir que el triunfo de los socialistas, el 28 de Octubre, fue consensuado entre la Banca internacional y los auténticos poderes del Estado. No fue un triunfo ideológico del PSOE».

Explica Idígoras que esto se debe a que «la derecha no tenía ninguna fuerza moral de cara a las bases sociales y la clase trabajadora, para poder ser gestor de las medidas del capitalismo internacional».

«El PSOE, por mandato del capital multinacional —agrega—, ha servido de cobertura ideológica y ha dotado de apellido a las medidas de la derecha para afrontar la crisis. Esto evidencia que los Gobiernos son marionetas de los poderes externos e internos».

Al analizar el problema de la violencia. Idígoras señala que «es muy difícil decir si hay mejores o peores condiciones para dialogar que hace meses. Yo creo —añade— que condiciones para negociar hay siempre».

«Lo que sucede —continúa— es que estamos en un momento en que el PSOE, para contentar a los poderes fácticos y desviar la atención de otros problemas que tiene, está lanzado en lo que llama «lucha antiterrorista» y pretende llevar adelante una serie de medidas represivas con la intención de acabar con todo tipo de contestación, tanto armada como política».

Para Idígoras «el PSOE esta llevando a cabo una ofensiva en todos los frentes: Policía, policías paralelas como el «GAL», y acuerdos con otros países, pero esto se ha ensayado en otras ocasiones y ha fracasado».

Con estas acciones. según Jon Idígoras, «se puede conseguir que exista una menor actuación armada durante algunos meses, pero supone un desgaste enorme y lo único que se consigue, es que la lucha armada siga latente y pueda resurgir en cualquier momento».

Idígoras no descarta que con estas actuaciones, que califica de «represivas y violentas», se busque «negociar luego a la baja, lo cual sería un «error histórico», como el que se cometió negociando de esa manera el estatuto de Guernica».

La negociación sobre el problema de la violencia debe basarse, según Idígoras, en «una reflexión profunda. No se trata de caprichos, ni de regateos. Hoy —dice— existe en el pueblo vasco la firme convicción de que se necesita un autogobierno, no digo independencia, que permita planificar la vida económica política y social del País Vasco».

«En esa perspectiva —concreta Idígoras— hay que situar las coordenadas de la negociación. Nosotros hemos hablado siempre de la alternativa «KAS» que parece una bestía negra, pero no lo es. Es un programa que se acopla perfectamente a una situación democrático-burguesa, no es la independencia, ni el socialismo».

La alternativa «KAS» busca unas condiciones, un marco jurídico-político distinto. Nosotros creemos —específica— que ese marco debe estar avalado por la Constitución, que puede y debe ser reformada para hacerla más progresiva y que defienda la personalidad de los pueblos y su convivencia».

Desde este punto de vista «nosotros entendemos la amnistía de los presos y la vuelta de los exiliados. Eso determinaría un nuevo marco jurídico con unas instituciones vascas con poder real. Y con eso estoy convencido que se acabaría la violencia».

«Algunos aseguran —señala Idígoras— que ETA no estaría dispuesta a negociar, yo creo que ETA estaría dispuesta a negociar en estas condiciones. Lo que no se puede negociar, como dice Damborenea, es dónde, cómo y cuándo se van a entregar las armas. Eso es grotesco».

«Herri Batasuna», según Idígoras, está dispuesta ha hacer todos los esfuerzos necesarios para que sea posible esa mesa de negociación, pero en esa mesa, hay que ofrecer algo y por eso quienes tienen que negociar son el Estado y las fuerzas que pueden ofrecer lo que se está buscando: la paz y el cese de la violencia».

Jon Idígoras cree que «en el PSOE hay criterios diferentes, hay gente que piensa que la negociación tiene que llegar, pero de momento, están dando bandazos por sus propias contradiciones y las presiones de los poderes fácticos».

CON NOMBRE PROPIO

Madrid (Europa Press). — El director general de Enseñanza Universitaria, Emilio Lamo de Espinosa, nombró en virtud de concurso de traslado, catedrático de «Historia Moderna Universal y de España», de la Facultad de Geografía e Historia de la Universidad Complutense de Madrid, a José Alcalá Zamora y Queipo de Llano, quien ya la desempeñaba provisionalmente.

El nuevo catedrático de la Universidad Complutense es nieto del que fue presidente de la República española, Niceto Alcalá Zamora, y del general Queipo de Lano.

LUIS OLARRA HA VENDIDO TODAS SUS ACCIONES DE BODEGAS OLARRA

Bilbao (Europa Press). — El empresario vizcaíno Luis Olarra ha, vendido toda su participación en la empresa «Bodegas Olarra», según una información que hoy publica «Dela».

Según «Dela», las relaciones de Luis Olarra con el Consejo de administración de «Bodegas Olarra» no eran muy cordiales, recho que ha desembocado en la venta de todas las acciones que poseía el empresario vasco, quien a partir de ahora podría concentrar todas sus acciones empresariales en el sector de las conservas.

ESPERAD OEL MINISTRO DE EXTERIROES HUNGARO

Madrid (Efe). — El ministro de Asuntos Exteriores de Hungría, Peter Varkonyi, llegará a Madrid mañana para una visita oficial que debe prolongarse hasta el próximo martes.

Antes de regresar el martes próximo a su país, Varkonyi será recibido en audiencia por el Rey y se entrevistará con el presiente del Gobierno y su homólogo español.

Ambos ministros firmarán un acuerdo de cooperación económica e industrial, un acuerdo de doble imposición e intercambiarán los instrumentos de ratificación de un convenio consular hispano-húngaro, firmado en Febrero de 1982.

CAMACHO, CONDECORADO POR CASTRO

Madrid (Europa Press). — El lunes día 9, le será impuesta a Marcelino Camacho la Orden de primera clase «Lázaro Peña», que otorga el Consejo de Estado de la República de Cuba, para lo cual se desplazará el secretario general de los Sindicatos cubanos C.T.C., Roberto Veiga.

El acto tendrá lugar en la Embajada de Cuba. La Orden «Lázaro Peña» lleva el nombre del que fuera fundador de los Sindicatos cubanos.

«MISS ESPAÑA», ELEGIDA «MISS FOTOGENIA», EN MIAMI

Miami. — Miss España, Garbine Abásolo García, de Bilbao, posa sonriente tras ser elegida «Miss Fotogenia», en los preliminares del Concurso de Miss Universo 1984, que celebrará su final el próximo día 9. — (Telefoto EFE-UPI).

3.000 COCHES DE OCASION A PRECIO DE COSTE

SOLO QUEDAN 700

SEAT Audi VW Sistema Vehiculo Ocasión

SOLO EL 15% DE ENTRADA Y HASTA 36 MESES DE FINANCIACION.

HASTA 1 AÑO DE GARANTIA TOTAL SIN LIMITE DE KILOMETRAJE.

La Red Seat le ofrece una oportunidad única. Coches de ocasión a precio de coste. De todas las marcas y con todas las garantías: revisión en 71 puntos y más de 1.000 centros de asistencia a su servicio.

Infórmese en su concesionario y red de agentes.

Automoba, S. A. Carretera de Madrid, 10. Burgos. **Tel. 20 08 43.**

Red Seat. La garantía más fuerte.

SEAT Audi VW

M.C.D. 2018

En opinión de Pablo Castellano, la crisis del Gobierno es reflejo de la del Partido Socialista

(Viene de primera pág.)

Socialista al XXX Congreso federal del PSOE, que se celebrará en Madrid del 14 al 16 de Diciembre.

INFLUENCIA DEL PROXIMO CONGRESO DEL PARTIDO

Madrid (Logos). — Según Pablo Castellano, líder de Izquierda Socialista, la crisis del Gobierno abortada refleja las tensiones existentes en el Partido Socialista. Fuentes solventes de esta corriente han asegurado a «Logos», que las encontradas fuerzas que se disputan la influencia sobre el Gobierno fue lo que aconsejó a Felipe González demorar el reajuste ministerial. Se atribuye al vicepresidente Guerra la función principal de yugular la presión del ministro de Economía y Hacienda, Miguel Boyer, para «hacerse un equipo económico más a la medida de sus futuros planteamientos presupuestarios». Sin embargo, a la política económica del Gobierno le van a florecer alternativas de aquí al trigésimo Congreso.

Por un lado, Guerra, con la ayuda del diputado Francisco Fernández Marugán, prepara una alternativa económica que module los planteamientos de Boyer, que por ahora son los únicos que cuentan con el respaldo del presidente del Gobierno, quien recientemente dijo a sus senadores que la «política económica no iba a cambiar».

Por otro lado, comienza a surgir otra corriente, también aliada en política exterior con el «atlantismo» que se ha instaurado en la mayoría gubernamental «socialtecnócrata», pero que admitiría ciertas correcciones de la política económica que fueran socialmente menos costosas para el partido, cuyo desgaste entre diferentes sectores sociales reflejan las últimas encuestas. Esta corriente podría ser liderada por algunos miembros de la ejecutiva que se sienten «descolgados» del Gobierno, y «postergados». Es evidente la tensión entre el «equipo sevillano» que, hace diez años, se hizo con el control del partido en el Congreso de Suresnes, y algunos de los que les ayudaron, como Múgica y Redondo, entonces líderes de uno de los sectores regionales más activos del partido, el vasco.

LA PRESION DE LA UGT

La presión que el sindicato socialista ha ejercido en los últimos días para que el presidente del Gobierno remodelara su Gabinete con representantes de UGT que modularan la política económica, refleja que esa cuestión del coste que la política de ajuste está suponiendo para el partido, será uno de los temas claves del Congreso.

Finalmente, queda la dinámica para «cotizar sus delegados» que han puesto en marcha los presidentes de Comunidades autónomas socialistas que, a su vez, son secretarios generales que controlan al partido en sus respecticas regiones, y cuyo peso en «delegados al Congreso» es importante para asegurarse la mayoría. En esa línea se encuentran Madrid, Andalucía, Valencia, Aragón, Asturias y las dos Castillas. Cataluña y el País Vasco pueden presentar sus propios planteamientos, en razón de sus problemas específicos.

DECLARACIONES DE FRAGA

Jaén (Europa Press). — El presidente de Alianza Popular, Manuel Fraga Iribarne, que viajó a Jaén para inaugurar tres nuevas sedes locales, entregar el carnet número 1.000 de la militancia en la población de La Carolina, y mantener un contacto con el partido de la provincia, volvió a reiterar, en rueda de Prensa: «El señor González es el responsable de todo lo que pasa en España y, mientras él siga, no hay crisis de Gobierno».

Fraga señaló que AP ha experimentado un crecimiento notable en la provincia de Jaén, en cuanto militantes e infraestructura. Con esta visita, el líder de Alianza Popular ha iniciado un periplo por las distintas provincias andaluzas, que llevará a cabo en los próximos meses.

Preguntado sobre la crisis del Gobierno, Fraga señaló que el presidente es el responsable de todo: «Incluso los chistes del señor Morán le afectan». Afirmó que, ahora, muchos socialistas se han vuelto «atlantistas de toda la vida».

Sobre la «Operación Roca», dijo que la ve únicamente en los papeles, y calificó el proyecto de «sindicato de partidos nacionalistas, en su propio interés, y sin nada que ver con la política nacional».

«Pienso —añadió—, que la operación Roca seguirá en los papeles, porque el pueblo español es muy inteligente a la hora de votar». Matizó que últimamente «aparece más Pujol que el propio Roca».

Respecto al actual mapa político español, Manuel Fraga dijo que desde 1977 «no ha hecho más que reforzarse el mismo programa».

Indicó que no es mala idea la reinserción social de etarras, aunque, a su juicio, en el tema del terrorismo, lo que ha, que hacer es derrotarlo, «que es cuando de verdad empiezan los arrepentimientos».

Aseguró que no va a haber variaciones en el papel de la Oposición y respecto a la incorporación de Ferrer Salat a Alianza Popular dijo: «El expresidente de la CEOE se ha declarado partidario de la gran opción que nosotros representamos, y las demás noticias corresponde darlas a él, cuando lo considere oportuno».

También puso de relieve que las elecciones generales es probable que se celebren a finales del año 85.

Gran disgusto de Teresa Castelao por todo lo ocurrido estos días

«Que dejen en paz a los muertos»

La Coruña (Logos). — Tengo un disgusto muy grande por lo que están haciendo dentro de la iglesia de Santo Domingo de Bonaval. Creo que están cometiendo una gran falta de respeto en un camposanto, que no deberían permitir, pero si con expresión de mi contrariedad surgen más problemas prefiero estar callada... no quiero más conflictos, que ya bastaron los del 20 de Junio. Pero, por favor, que dejen en paz a los muertos y que los respeten cristianamente..., con estas palabras Teresa Rodríguez Castelao, que desde el 28 de Junio visita diariamente el panteón de gallegos ilustres para orar por su hermano Daniel, expuso a «Logos» su profundo malestar e indignación por el montaje de la muestra «Imaxes dos 80 desde Galicia», que la Dirección General de Cultura, del Gobierno Gallego, está instalando en el interior de la iglesia de Santo Domingo de Compostela.

Teresa Rodríguez Castelao descansa ahora en un convento compostelano. En su retiro se repone de las emociones y traumas que sufrió, ella más que nadie, el pasado 28 de Junio y las jornadas precedentes. Esta anciana fue objeto de múltiples presiones por parte de quienes estaban interesados en que el retorno de Castelao no se realizara, o bien, se llevase a gusto de ellos.

Desde entonces, todos los días, acompañada por la religiosa Sor Evangelina, acude al panteón para rezar por su hermano, pero en la iglesia se repite un «espectáculo» que le parece una falta de respeto hacia los muertos que allí reposan.

Teresa no quiere que surjan más polémicas y ante los representantes del «Museo do Pobo Galego» ha mostrado su disgusto por el montaje de la muestra «Imaxes dos 80 desde Galicia». «Ya sé que la iglesia de Santo Domingo —declaró— no está abierta al culto, pero en ella hay un camposanto que se deberá de respetar religiosamente. Y algunas pinturas y piezas escultóricas que se están colocando allí son muy poco reverentes, entre ellas hay un Cristo que me parece una verdadera heregía, además de exponerse figuras de mujeres desnudas, y otras cosas que no entiendo... Por lo menos deberían hacer una selección de las obras, escogiendo las más adecuadas para un lugar que es sagrado».

Los Reyes de España pasan el fin de semana en Mallorca

Palma de Mallorca (Europa Press). — Los Reyes de España, don Juan Carlos y doña Sofía, llegaron a las once de la mañana al aeropuerto de Palma de Mallorca, para pasar el fin de semana, descansando en el palacio que los Monarcas tienen en la isla. En esta ocasión ninguno de sus hijos les ha acompañado.

Desde el aeropuerto, los Reyes se trasladaron directamente al palacio de Marivent, y postriormente embarcaron en el yate «Fortuna» y navegaron por la bahía de Palma hasta media tarde, en que regresaron a su residencia.

Mañana oirán misa, practicarán deportes náuticos, y regresarán a Madrid a última hora de la tarde.

AL COMPRAR UNA EBRO SU VEHICULO USADO VALE 150.000 PTAS. COMO MINIMO

Ahora, al comprar una EBRO, su vehículo usado vale más. Como mínimo le damos por él 150.000 Ptas.
Y si funciona bien, pues de ahí para arriba.
El precio F.F. de la EBRO F-260 es actualmente de 1.252.000 Ptas.*
Vaya descontando y verá. Esta EBRO es su gran oportunidad.
*Para los demás modelos de furgonetas, consulte la lista oficial de precios.

FURGONETAS EBRO
HECHAS PARA DURAR

VENGA A VERNOS. Esta promoción es válida sólo hasta el 31.7.84

A. MOLLEDA, S. A. CARRETERA MADRID - IRUN, KM. 234
RUERA AUTOMOCION CARRETERA MADRID - IRUN, KM. 243
SERVICIOS AGRICOLAS ARANDINOS, S. A. CARRETERA MADRID-IRUN, KM. 161

NISSAN
MOTOR IBERICA

M.C.D. 2018

LOS TOROS

La primera corrida de los sanfermines terminó en gamberrada, con el ruedo lleno de almohadillas

Pamplona (Efe). — Segundo festejo de los «sanfermines» y primera corrida de toros. El festejo transcurrió entre palmas, muchos pitos y lanzamiento de almohadillas y desperdicios de las meriendas al ruedo.

Antes de la salida del sexto toro, los areneros se pusieron a retirar las almohadillas y desperdicios que algunos mozos habían arrojado a la arena. A medida que se quitaban los objetos del albero los espectadores incrementaban los lanzamientos, por lo que los servidores de la plaza optaron por suspender su trabajo, en medio del aplauso casi general. Entonces, el director de lidia, Dámaso González, acompañado de los otros dos espadas y miembros de las cuadrillas, se dirigieron a los tendidos de sol y solicitaron la colaboración de los espectadores para retirar el gran número de almohadillas y objetos que había en el ruedo, con el fin de poder continuar la lidia. Un gran número de mozos accedió y saltaron al ruedo, dejando limpio el redondel, mientras el resto de los espectadores ovacionaban.

La plaza registró un lleno hasta la bandera. Fueron lidiados seis toros de Alonso Moreno de la Cova, destartalados, cornalones y espectaculares de peso —el cuarto pesó en vivo 640 kilos— pero sólo sacaron bravura y nobleza el primero y tercero. Los otros cuatro mansearon y llegaron al últmio tercio a la defensiva.

Dámaso González, toreó con temple a su primero, realizando una variada faena de muleta que no fue a más porque el torero albaceteño se desanimó al comprobar el poco caso que se le hacía en los tendidos. Mató mal, de dos pinchazos, estocada corta y descabello al segundo golpe y escuchó palmas. En el cuarto se desanimó pronto y trasteó por la cara. Mató de dos pinchazos, media y descabello, escuchando pitos. Roberto Domínguez hizo lo más torero de la tarde. Anduvo garboso y con buena técnica frente a dos enemigos de embestida corta. Mató al segundo pinchazo y estocada y escuchó palmas. Al quinto lo liquidó de dos pinchazos y media estocada, silenciándose su labor. El torero aragonés Enrique González «El Bayas» derrochó voluntad con su primer enemigo. Realizó una faena larga pero sin ligar, entre la indiferencia de los graderíos. Mató de pinchazo y estocada corta y silenciaron su trabajo. En el sexto, mansurrón y de corto viaje, no pudo lucirse y la faena resultó anodina. Mató de dos pinchazos y media y escuchó pitos al final.

EN TERUEL

Teruel (Efe). — Segunda de feria. Lleno total. Asistió al festejo el presidente del Consejo Autónomo de Aragón. Fueron lidiados toros de Antonio Pérez, de San Fernando, que dieron buen juego, en líneas generales. Emilio Muñoz, escuchó aplausos en el primero y estuvo mejor en el cuarto. Ovación, petición de oreja y vuelta al ruedo. Paco Ojeda discreto en los dos, escuchó tibios aplausos. José Cubero «Yiyo», muy torero en su primero, del que le otorgaron una oreja y dio la vuelta al ruedo. En el último escuchó aplausos.

EN VALDEPEÑAS

Valdepeñas (Ciudad Real) (Efe). — Corrida de toros. Siete toros de José Tomás Frías que resultaron muy bravos y pelearon con fuerza con los caballos. El primero fue rejoneado por Javier Buandía, que tuvo lucida actuación y al final fue ovacionado. En lidia ordinaria, Paco Alcalde estuvo lucido con las banderillas en sus dos toros. En su primero realizó una faena corta y al final escuchó pitos. Estuvo muy torero en el cuarto y tras una faena variada le fueron otorgadas las dos orejas del astado. El venezolano José Neli «Morenito de Maracay» también fue muy aplaudido al prender banderillas a sus dos toros. Faena variada en su primero. Oreja y vuelta. En el otro también estuvo artista, pero no estuvo breve con la espada. Ovación y vuelta al ruedo. Tomás Campuzano cuajó una gran faena en el tercero y mató de una estocada. Ovación, dos orejas y vuelta. En el último también destacó toreando con capote y muleta y tras una faena variada le fue concedida otra oreja.

Hoy pueden obtenerse mapas de la Tierra, desde el espacio, casi de una forma instantánea

Madrid (Efe). — «Hoy en día podemos obtener mapas casi instantáneos desde el espaco, declaró a «Efe» el presidente del Consejo de Geografía y Astronomía» Rodolfo Núñez de las Cuevas.

Núñez de las Cuevas, fue el creador en España del grupo de Teledetección, un abanico de tecnología para obtener datos de la Tierra desde el espacio.

Es también el director español de un proyecto de investigación realizado mediante el «Spacelab» (laboratorio espacial europeo) lanzado el 28 de Noviembre pasado para estudiar la posibilidad de hacer mapas desde el espacio.

Precisamente hace unos días se recibieron las primeras imágenes con visión estereoscópicas.

El «Spacelab» —según Núñez de las Cuevas— recoge en una sola fotografía una superficie de 189 kilómetros cuadrados y, por superposición de dos imágenes obtenidas en dos pasadas sobre la misma zona, se puede, con un espetrómetro, ver en relieve la superficie de España.

El presidente del Consejo Geográfico explicó que esos 189 kilómetros cuadrados de superficie equivalen a 40 hojas, de las 1.400 de que consta el mapa fotográfico de España a escala 150.000.

«Lo que quiere decir que, a través del espacio se pueden obtener casi en tiempo real y no como ahora ocurre con los medios convencionales que se tienen mapas de hace 20 años, cuando ya existen una serie de modificaciones importantes de la utilización del suelo».

A partir de estas imágenes, tratadas por ordenador, pueden obtenerse automáticamente mapas fotográficos de nuestro país con una rapidez y una economía hasta ahora desconocidas.

Mezcladas estas imágenes con la información multiespectral obtenida desde satélites, pueden elaborarse, también mediante ordenador, mapas temáticos, desde la situación de los cultivos a las posibilidades petrolíferas, con un detalle jamás conocido.

Núñez de las Cuevas subrayó que la Teledetección para aplicaciones civiles son las «migajas» de los desarrollos fascinantes logrados para fines militares por los EE. UU. para vigilar a la URSS desde el espacio.

Un satélite militar puede obtener hoy desde 250 kilómetros de altura imágenes que hasta medio metro de resolución, es decir recoge todo cuanto acontece en tierra, incluso hasta los pilotos de un avión ruso colocando misiles en un avión.

con Jeanne Gatineau
PARIS

la fuerza y la belleza del sol serán una caricia para su piel.

En PERFUMERIAS

ridruejo

CALLE MONEDA, 15

durante la semana del 9 al 15 de julio, se le dará el consejo adecuado y se le obsequiará por su amabilidad.

AL REALIZAR LA COMPRA DE DOS, O MAS, PRODUCTOS SERA OBSEQUIADA CON UNAS ORIGINALES GAFAS DE SOL «AZZARO», CON ELEGANTE Y UTIL ESTUCHE.

EL SACRISTAN MAS ANTIGUO DE ESPAÑA

Córdoba. — Andrés Villalba Ariza, de 77 años, es el sacristán más antiguo de España, ya que lleva 60 años en la parroquia de San Nicolás, de Córdoba. Don Andrés es una institución en la ciudad y recuerda numerosas anécdotas, como el entierro de «Manolete», el de «Guerrita» y todos los acontecimientos relevantes de los últimos años. Andrés Villalba seguirá en la parroquia, aunque piensa que es una procesión a extinguir. — (Foto EFE).

Cambiar de nombre y apellidos costará 1.500 pesetas

(Viene de primera página)

Esto ocurre cada vez con menos frecuencia, ya que al expedir el Documento Nacional de Identidad a los 14 años, el hecho se corrige sin mayores problemas.

En cualquier caso, llegado el momento de cambiar de nombre, se tramitará ante el Registro Civil, por medio de una instancia que irá acompañada de las correspondientes pruebas y certificaciones que acrediten la necesidad.

Para las personas con nombres diferentes en el Registro Civil y partida de Bautismo, el problema se resolverá ante el juez de Primera Instancia, al igual que para los apellidos Expósito o de origen desconocido.

Para los que deseen conservar apellidos con tradición aristocrática o de raigambre y decidan alterar el orden o unir dos apellidos, la cuestión se resolverá por decreto, ante el Consejo de Estado, a petición del Ministerio de Justicia.

Todos los demás casos se solventarán, sin más, en el Ministerio de Justicia.

Entre las mujeres se da, al parecer, con mayor frecuencia que entre los hombres, la disconformidad con el nombre que les adjudicó al nacer. Son muchas, la mayoría jóvenes, las que se interesan por cambiar su nombre, pero casi todas se encuentran con que tienen que ceder a su capricho por no encontrar causa justificada.

La Publicidad escrita, es la única que se puede volver a leer

Es la que ofrece

Diario de Burgos

junto a su gran difusión

Diario de Burgos

MEDALLA DE ORO DE LA CIUDAD

ESPECIAL

DOMINGO

Domingo, 8 de Julio de 1984.

ESTAMPAS BURGALESAS

CUANDO LAS FIESTAS SE VAN

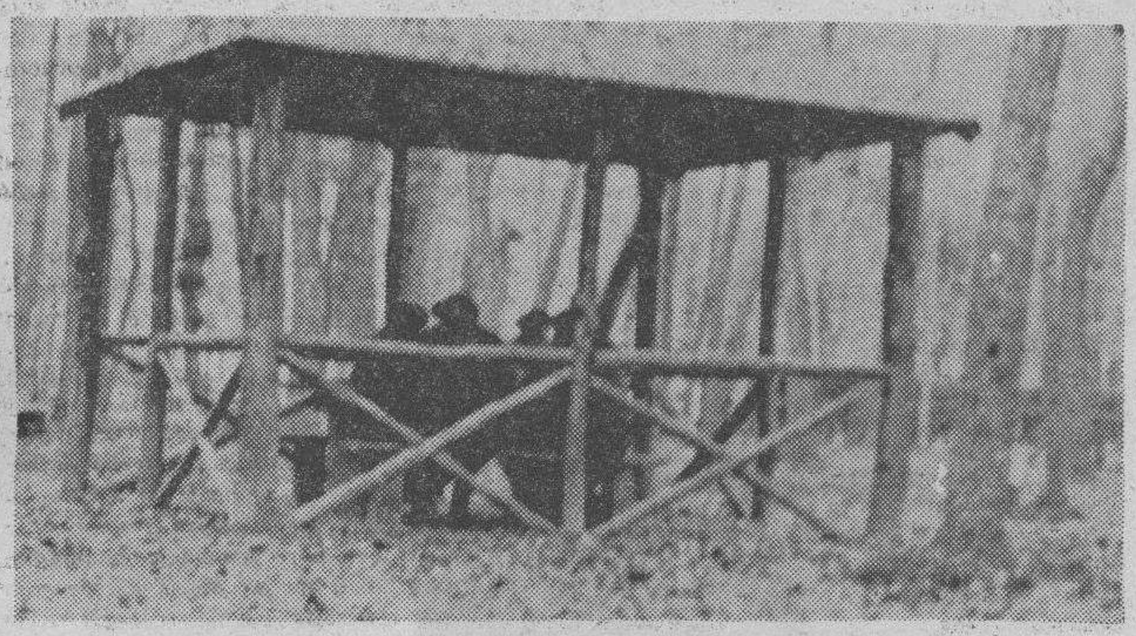

Esta es otra estampa muy distinta, pero asimismo entrañable, de la que hoy reinará en el parque eminentemente popular de «Fuentes Blancas». En esta jornada las Peñas trasladarán allí su sede y el pueblo todo les rendirá su agradecido y justísimo homenaje. Cuando de allí se vuelva, las Fiestas Grandes ya se habrán ido.

(Foto Merendero en Fuentes Blancas)

(PAGINA 22)

VIVIR EN OTOÑO EN SANTIAGO DE CHILE

Primeras inundaciones del año, fruto de las fuertes lluvias con que llegó el otoño chileno.

(PAGINA 27)

FERNANDO VIZCAINO CASAS:

«HE ESTADO VETADO EN TVE. DURANTE 14 MESES»

Fernando Vizcaíno Casas, el prolífico e infatigable escritor, que saca cada año un libro al mercado. — (Foto Alberto Sande).

(PAGINA 26)

LA DIOCESIS DE BURGOS DESDE EL 1075 AL 1300

Puerta de transición románico-gótica de la iglesia de Hoyos del Tozo.

(PAGINA CENTRAL)

En las intoxicaciones de verano, los niños, los más afectados

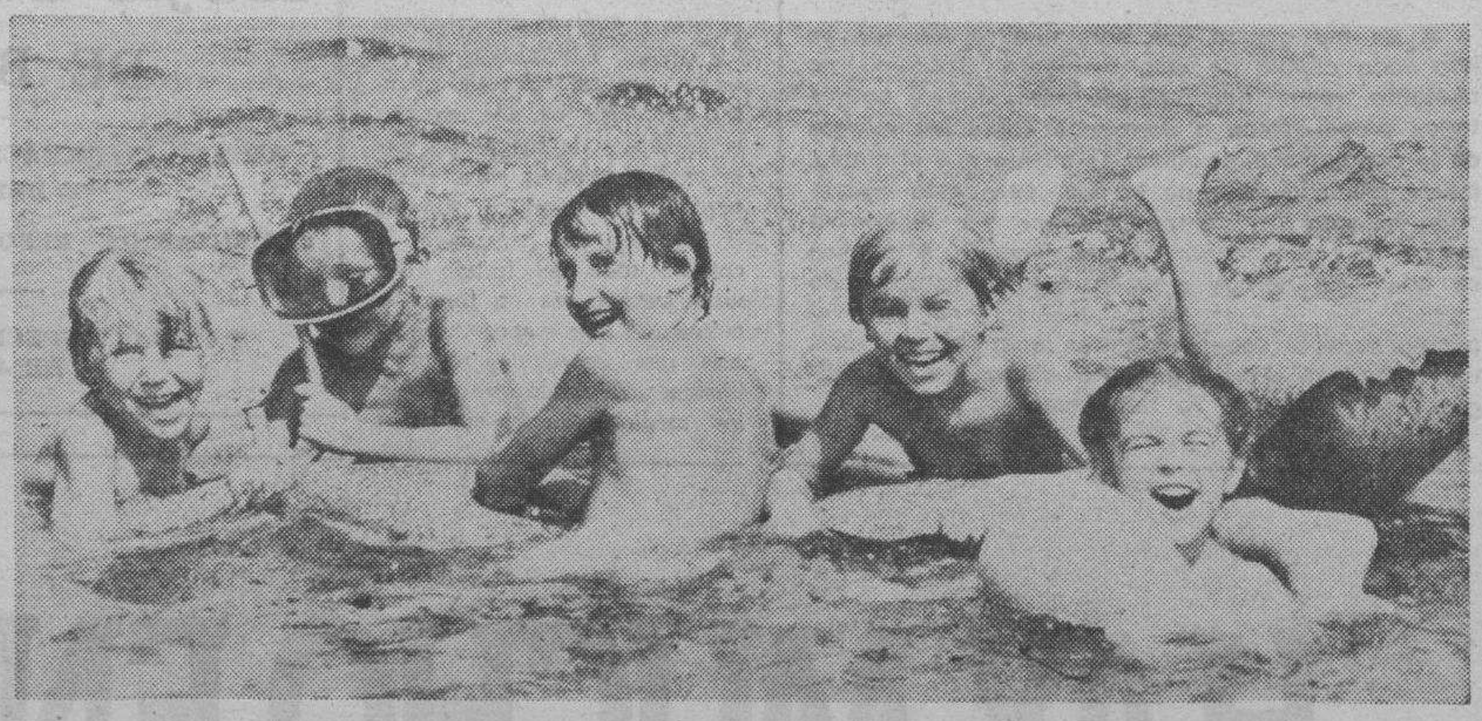

¡Cuidado con las intoxicaciones! Los niños sue len ser los más afectados. — (Foto EFE).

(PAGINA CENTRAL)

CONTIENE TAMBIEN ESTE ESPECIAL:

- **«Hablando de cultura», por Alfonso Salgado.**
- **«Desde Buenos Aires. Palermo Viejo», por Gonzalo de Sebastián.**
- **«De domingo a domingo», por José-Antonio Abad.**
- **«Jugo notarial de antaño», por Feliciano Milara Sánchez.**
- **«Biografía y Crónica del Cura Merino», por José-María Codón Fernández.**
- **«Una Reina de Castilla», por Antonio Larrea Redondo.**
- **«II Experiencia de Cine Móvil Popular», por José-Luis Barrios Treviño.**
- **«Una extraordinaria aventura por el mundo de las magnitudes», por Manuel Calvo Hernando.**
- **«¡Mundo insólito!», por M. Igea.**

M.C.D. 2018

Hablando de Cultura

Por Alfonso SALGADO

SOMOS muchos (perdón: somos muchísimos) los que hemos hecho misión de vida de cierta postura ante lo que hiede a esclavitud desde 1917. Postulamos un sentido de la vida basado en valores eternos. Pero llegó un momento —nadie puede ni debe regatear verdades— en que creíamos que todo estaba perdiéndose, que nosotros éramos simples visionarios o, lo que es mucho peor, que muchos de nuestros semejantes eran tontos de remate. Ni lo uno ni lo otro eran verdades incuestionables, sino simples espejismos que elaboraron la cobardía de unos y la malicia de otros.

Quiero decir con todo esto que los tiempos parecían pintar en no sé qué bastos extraños. Era como si Gramsci hubiera triunfado en toda la línea y sus acólitos se hubieran aupado al burro definitivo del dominio ambiental. No era cierto, pero parecía. Aquí, seguramente, conviene avisar a los desavisados. Con Gramsci comenzó una maniobra que consistía en que, como no podía triunfar don Carlitos Marx desde la miseria (que en muchos casos había sido abolida), había que intentarlo desde el dominio de la cultura, aunque para ello fuera preciso hacer comulgar a todos los prójimos con la tontería de que todo es cultura. Insisto en que llegó un momento en que pareció que todo se había perdido, pero no... No porque el pueblo no es tonto, aunque haya muchos que lo tomen por tal. Así se encuentran con tantas sorpresas desagraciables. Y las que van a encontrarse. Sin embargo hay que convenir que algo sí lograron los discípulos de Gramsci. No se puede permitir el chapoteo en el barro y luego pedir que no se manche nadie. Por eso les decía —contando con su permiso— hace pocos días que no es cultura más que aquello que produce buenos efectos de modo que por tal debe tenerse lo que nos queda tras el período de aprendizaje de la tal cultura, que va desde ducharse con frecuencia a emocionarse con una dinfonía, a distinguir el Cine auténtico de la basura que se filma exclusivamente en la cama o a diferenciar sin posibles equívocos lo que es porquería de lo que es gloria bendita. Así como todo barro salpica cuando se chapotea en él, no es extraño que haya grandes sectores en que haya prendido la expresión blasfema, otros donde se pide que se represente (mediante el consiguiente insulto al Teatro) toda la aberración que sólo pueden crear mentes aberradas o cosas por el estilo, que no es cuestión de enumerarlas, no sea que terminemos oliendo todos a lo que nadie quiere oler.

En cualquier caso conviene que todo el mundo no aberrado esté al tanto de la cuestión que llaman cultural. En este pueblo nuestro son ya muchos los que han espabilado, pero nadie puede hacerse ilusiones de que hayan despertado todos los que reclaman extraños derechos, mientras no tienen ni capacidad para darse cuenta de que son siempres instrumentos de una revolución que quieren endosarnos, como primer capítulo de una larga esclavitud. Y constatemos hay peor esclavo que aquél que no se da cuenta de que lo es, de que se ha convertido en torpe instrumento al servicio de quienes ni siquiera conoce.

A mí me consta que son muchos los que se han dado cuenta de esta maniobra. Conviene, no obstante, seguir hablando de estos temas porque todos propendemos a dormirnos sobre los efectos de lo conquistado. Gramsci, lo mismo que el diablo, puede disimular que se ha ido, pero está agazapado en [illegible] tantas personas que helaría la sangre el conocimiento de sus nombres. A muchos se nos heló porque creímos que ya estaba todo perdido. No lo está [illegible] luego. Tener con el pueblo español debe resultarles mala faena a ciertos individuos. Pero nadie ha dicho que el peligro esté conjurado. Ya hablaremos.

ESTAMPAS BURGALESAS

Cuando las fiestas se van

(Y viene la calor)

Por Juan-José PEREZ SOLANA

Sin ser —como dicho queda— panacea de nuestro tiempo el festejo año tras año redivivo, algo sin embargo sí cumple, pues cuando las fiestas se van, una como nube de nostalgias sobreviene y el gentío anda unas cuantas jornadas semiencogido, despistado y roto. Pueden ser los tributos al buen holgar y mejor comer o simplemente flatulencias residuales, en forma de vil recompensa por un vivir desarreglado. El «desarreglo», quién lo duda, priva en tiempos de holganza y hace estragos tal vez por falta de costumbre en el arte de la diversión. De este hay que hablar, pues arte es saber divertirse y, como las caras y gestos pregonan, nada fácil. No basta atuendos, ni programas pomposos, ni siquiera actitudes bien intencionadas. A la fiesta hay que cogerle el tranquillo precisamente por el lado de la diversión. Si ésta falta, la fiesta sobra, y esa es la razón por la que cada vez más los propios del lugar abandonan sus lares, precisamente en tales calendas. Huyen como del diablo de este pandemonium festivalero y buscan mejores acomodos en otras placideces.

A los que resignada o gozosamente las vivimos nos quedan, como digo, las reliquias del trajín, mucho polvo en los zapatos y algún que otro desencanto —como siempre— por lo que pudo ser mejor y no fue. Eso sí, el tiempo se ha prestado y ha contribuido con escrúpulo la bonanza del solsticio. Mejor, ni adrede. También, y dentro de lo que cabe, fueron en paz, de modo que el balance a grandes trazos resulta positivo. Este es un fruto indirecto, pero benéfico, que siempre traen consigo las fiestas. Hacen de catalizador y, al fin y a la postre, nos introducen en altas consideraciones de cómo es el alma del pueblo y cuál es su catadura. Mal que nos pese, también las fiestas son un reloj del tiempo que mide de año en año la andadura de sus gentes. Esta medición, lineal en el rigor, pero cíclica en el corazón es la que sustenta sin duda la entraña toda del festejo. Revivir aunque sea en forma de máscara. Este apego, algo más que ancestral, regenera ilusiones, de modo que aunque los medios ya no nos sean proporcionados también nos divierten, o sea, nos desvían del agobio cotidiano. Así las cosas, albricias mil, y no por halagos al municipio, sino por el simple hecho de «tener otra vez las fiestas».

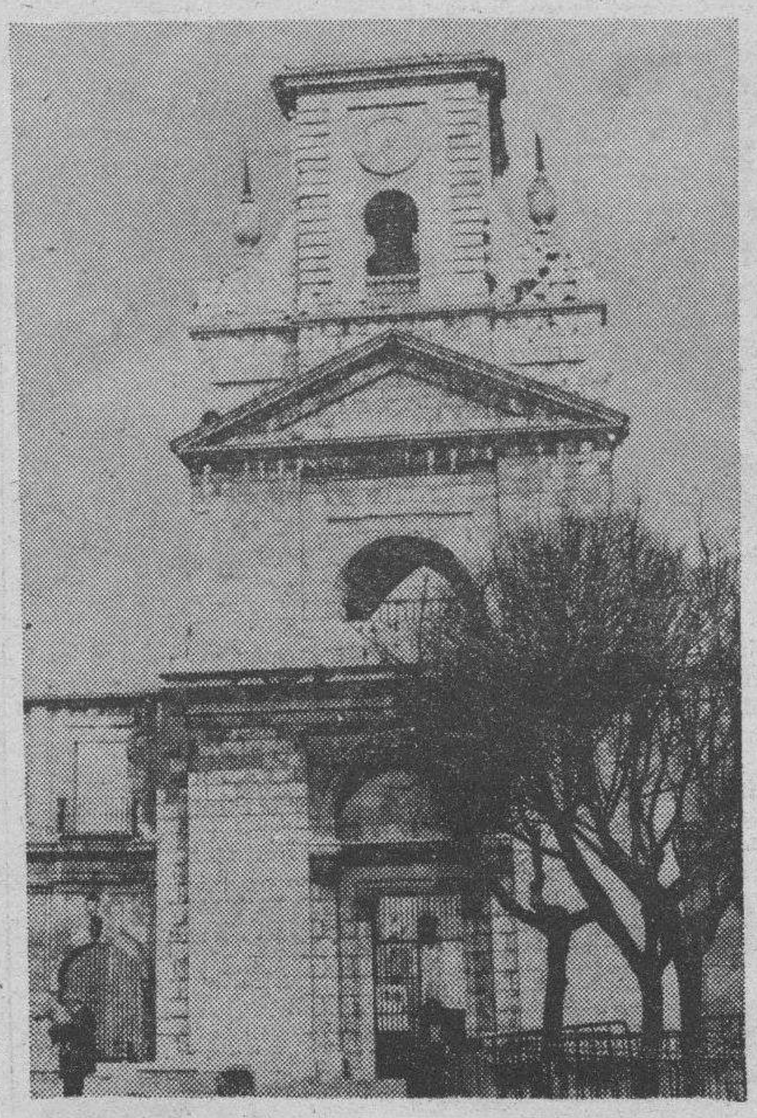

Cuando las fiestas se van y viene la calor, muchos rincones habitualmente contertuliados entran en elocuentísimos abandonos y soledades. Rigores del tiempo estival burgalés.
(Foto Vieja estampa del monasterio de S. Juan)

Quienes por uno u otro concepto, afición o encomienda han prestado su magín, baile, bota o atuendo, no saben de qué manera han contribuido a la regeneración del pueblo. Sin las fiestas, como sin los ciclos temporeros, un pueblo se amuerma y entra de lleno en el túnel de su decrepitud. Un pueblo que no juega, ni se divierte es un pueblo que muere... (Miren, miren aunque sólo sea de corrida, la historia de docenas de los nuestros). Hasta por prescripción facultativa y en aras de la buena salud, si no las hubiera, habría que inventarlas...

A la hora de busca representatividades, y en un día como hoy, remate y corona de los tradicionales festejos, obliga por justicia comunal hablar de las Peñas. Desde esta mismas páginas del DIARIO ya se hizo ver en su día el protagonismo que a ellas les cumple —«alma de las fiestas»— así se decía, asunto que se suscribe. Desde los más alejados rincones de nuestra ciudad y cubriendo la callejería toda, las Peñas, con sus blusas y fajas pone algo más que colorido, sones y bailes en el ánimo del vecindario. Hacen de altavoces y portavoces de aires de fiesta y su recorrido —a pesar de momentáneas molestias— hace notable y sorprendente semana tera. Hasta los descreídos, abúlicos y demás miasmas de la convivencia «sienten» de modo particular la llamada al regocijo. Y es que, aunque no se diga, el gentío sí valora la dedicación plena y exhaustiva de estos mantenederos de la sana alegría callejera. Día y noche, hombres y mujeres, niños y mayores aúpan su ánimo, se invisten de mágicos ropajes y ofician sin tregua en esta sublime función de la algazara. Viven y hacen vivir. El pueblo que lo sabe, así se lo premia, y con mirada huida por envidias también les sigue. Hoy «Día de las Peñas» más que nunca. Y a su alrededor.

Un hecho avala su pompa y toda su gloria: cuando al caer de la noche las Peñas vuelvan cada cual a sus cuarteles y dejen sus atuendos en el baúl de las clausuras festivales el pueblo volverá también un poco más triste hasta la nueva alborada, esa que al cabo de un año nos traerán también las Peñas.

Y es que cuando las fiestas se van y viene la calor, aquí, en Burgos es como para echarse a temblar...

LEA USTED MAÑANA
HOJA DEL LUNES
DE BURGOS
AMPLIA INFORMACION LOCAL, GENERAL Y DEPORTIVA.
COMENTARIOS, REPORTAJES, PASATIEMPOS.
PAGINAS ESPECIALES DE ARANDA DE DUERO.

HAY MUCHO EN JUEGO
237 KILOS DE ORO
GRAN PREMIO DE LA CRUZ ROJA
Boletos en Banco Hispano Americano, Banco Exterior de España, Banco Central, La Caixa y Caja de Ahorros de Zaragoza, Aragón y Rioja.
TIEMPO/BBDO

M.C.D. 2018

DE DOMINGO A DOMINGO

Por José-Antonio ABAD

IMPORTANTE DISCURSO DEL PAPA SOBRE LA LIBERTAD DE ENSEÑANZA

El Papa Juan Pablo II ha pronunciado recientemente un importante discurso sobre la libertad de enseñanza ante toda la Curia Romana, reunida en la Basílica de San Pedro, en el que afirmó que la Iglesia pide «libertad e igualdad para las escuelas católicas convencida de que éstas son un derecho de las familias cristianas» y considera «un derecho y un deber la enseñanza de la religión», incluso en las escuelas del Estado».

Con una evidente referencia a la batalla escolar que se desarrolla en Francia y en España, y a las «dificultades que encuentran las escuelas católicas en diversos países», Juan Pablo II manifestó que en la cuestión de la educación cristiana «los episcopados están comprometidos en primera persona».

«La Iglesia —afirmó el Papa— tiene el deber y el derecho de enseñar a los hombres, a todos los hombres, la verdad revelada» y por ello «no debe encontrar obstáculo en el ejercicio de este primordial deber, exigido por la aspiración original del hombre hacia la búsqueda de la verdad que entra en el ámbito general del respeto a la libertad religiosa».

El Papa señaló también:

—La educación católica comprende la enseñanza religiosa en el ámbito general de la escuela, sea privada o estatal.

—Tienen derecho a la educación religiosa los hijos de los creyentes, que deben tener la garantía de que la escuela pública no ponga en peligro la fe de sus hijos.

—La familia debe poder gozar, sin discriminación, de la libertad de poder escoger para sus hijos el tipo de escuela más de acuerdo con sus convicciones.

—La familia no debe ser obstaculizada sino favorecida por el Estado.

Carta de "Unión en Defensa de la Vida" a los obispos sobre el aborto

La asociación «Unión en Defensa de la Vida» ha enviado una carta a los obispos de todas las diócesis españolas en la que manifiesta su preocupación por las consecuencias que puede tener en nuestro país la despenalización del aborto o una liberalización de las leyes penales en este sentido.

«Unión en Defensa de la Vida» ha podido constatar —dice uno de los párrafos de la carta— la profunda preocupación con que muchos fieles siguen el momento actual en que se encuentra el proceso de aprobación legal del aborto.

La asociación solicita de los Prelados que se hagan oraciones especiales en defensa de la vida de los no nacidos. «En concreto —dice la carta—, nos atrevemos a sugerir, aparte de otras iniciativas que Vuestra Referencia crea oportunas, que durante el mes de Julio próximo, especialmente en los días festivos, se incorpore a las preces de los fieles en la misa, en todas las Iglesias de esa diócesis, una invocación en este sentido.

Según Emilio Atard

El Artículo 15 de la Constitución trata de defender la vida del no nacido

Sobre este tema, Emilio Atard, catedrático de derecho constitucional, que actuó como presidente en la comisión que redactó la Constitución española de 1978, ha manifestado en Valencia que «la interpretación de la ley no puede hacer caso omiso del pensamiento del legislador, ya que la «mens legislatoris» es superior a la razón de la ley», refiriéndose al tratamiento que debe dar el Tjibunal Constitucional a la ley del aborto.

El profesor Atard participó en una mesa redonda organizada por la asociación valenciana para la defensa de la vida, en la que se abordaron los aspectos jurídicos del derecho a la vida.

Emilio Atard explicó con detalle el camino jurídico del artículo 15 de la Constitución, en el que pugnaba la redacción «todos tienen derecho a la vida», que en su opinión cierra el paso al aborto, frente al «toda persona», que lo permite, pues para el código penal «persona» es el ya nacido.

Tras intensos debates, la postura que defendía el derecho a la vida del concebido ganó por once votos de diferencia.

«No quiero manifestar —dijo Emilio Atard— mi opinión sobre la posible inconstitucionalidad de la ley del aborto por respeto al Tribunal Constitucional, ya que es un tema que está «sub judice», pero sí creo oportuno que se conozca la mente del legislador a la hora de redactar el artículo 15 de la Constitución».

La Diputación de Cádiz expulsará a los religiosos de los Sagrados Corazones

La Diputación Provincial de Cádiz, en sesión extraordinaria, ha acordado la expulsión y rescisión del contrato con la congregación religiosa Sagrados Corazones, que cuida del internado del centro escolar «Institución Valcárcel», de Cádiz, en la que estudian unos 170 alumnos.

La Diputación adujo la falta de puestos escolares en el casco antiguo de Cádiz, y que en el ala que ocupan los religiosos podrían crearse 400 plazas de estudio. La Diputación de Cádiz señaló también que es política de la Junta de Andalucía la creación de hogares escolares en esta provincia, por lo que ya no sería necesario el internado».

Según el acuerdo de la Diputación, los religiosos tendrán que abandonar el día 31 de Julio las dependencias que ocupan en la Institución Valcárcel.

Votaron a favor de esta propuesta de la Diputación 17 diputados del PSOE y uno independiente; en contra lo hicieron 3 de Coalición Popular; y se abstuvieron 3 del partido andalucista y 3 del partido comunista andaluz.

Arzobispo de Tarragona: "Faltan vocaciones sacerdotales"

Según ha afirmado el arzobiso de Tarragona, doctor Ramón Torrela Cascante, los problemas serios de su diócesis, como los de casi todas, vienen determinados por la falta de vocaciones sacerdotales.

En unas declaraciones hechas a Europa Press señala textualmente: «Practicamente cada mes asisto a los funerales de un sacerdote de mi diócesis y en el seminario tenemos cinco seminaristas, tres de los cuales ya están en parroquias».

Para el doctor Ramón Torrela Cascante esta falta de vocaciones es una crisis mundial que ha afectado a todas las iglesias y no sólo a la católica, si bien últimamente las vocaciones están incrementándose en Europa Occidental, concretamente en Gran Bretaña Portugal y Alemania Occidental.

DESDE BUENOS AIRES

PALERMO VIEJO

Por Gonzalo DE SEBASTIAN

Buenos Aires es una preciosa ciudad, pero los cien barrios que la rodean y que el tango ha hecho inmortales, son más bien anodinos y algunos francamente dejan mucho que desear. Ocurre igual que en todas las grandes ciudades en las que los arrabales a veces son una desgracia no sólo por la pobreza que ostentan sino por la falta de la más mínima estética urbanística.

En esta ciudad se encuentran viejos barrios de gran tradición y de indudable belleza. El barrio de Montserrat, situado en el Sur, tiene gancho, como dicen por aquí. Hace muchos años estaba alojada en él la antigua ciudad, cuando Buenos Aires era solamente la gran aldea, en la época del virreinato. Con la epidemia de la fiebre amarilla del siglo pasado, las familias pudientes se trasladaron al Norte, a la orilla del rio de la Plata; decían que por esos lugares el aire tenían menos miasmas. El caso es que se formó un nuevo conglomerado de viviendas que se llamó barrio Norte, actualmente el residencial por excelencia. A su vez, al aumentar la población, ésta se fue extendiendo a los espacios abiertos, hacia arriba de la ribera del río, donde antes había grandes casas de campo y espaciosos palacetes se formó un nuevo barrio. Ahora el barrio de Belgrano compite con el Norte; éste se está llenando de rascacielos que llenan el paisaje, ya hay demasiada gente y muchas familias se desplazan aún más al Norte, a los pueblos - barrios de Vicente López, San Isidro, Acasuso, etc donde tener una casa es signo de «status».

También los viejos barrios se ponen a su vez de moda. La Boca con sus construcciones tan particulares es un lugar de miniturismo. Allí van los visitantes para ver sus casas de colores y comer y cantar en sus cantinas italianas, auténticas «tratorias» trasladadas a esta parte de América.

En estos momentos se está poniendo de moda un pequeño barrio, muy viejo, bastante céntrico, antes olvidado. Palermo Viejo tiene todavía casas coloniales de una planta con amplio patio y un pequeño jardín a la entrada, techos altísimos con enormes ventanales que tienen vidrios de colores imitando «vitreaux» catedralicios, pequeña verja en la entrada y el infaltable naranjo o limonero, que destaca entre madreselvas, agatantus y gladiolos. Estas antiguas viviendas, algunas medio derruidas, están siendo rescatadas. Son los artistas en especial los que han sabido gustar de la quietud de sus calles, bordeadas de árboles, con las familias sentadas a la puerta en el verano y un coro de trinos de gorriones al atardecer. Hay casas refaccionadas con criterios modernos que son una maravilla. Cada vez el barrio tiene más gente, hay más tabernas, «boites», cantinas y restaurantes con o sin espectáculo. No se sabe si este auge terminará de repente o continuará avanzando hasta llegar a la saturación. Si así ocurriese la aglomeración le hará perder el encanto. Todo se transforma y las ciudades sobre todo. No hay duda de que la ciudad moderna es más cómoda que la de ayer. ¿Pero no es horrible la uniformidad que le dan los rascacielos que restan individualidad a la urbe? Bastante tenemos con que nos conviertan los cafés y teatros de época en Bancos ¡Será posible que dentro de poco no haya sino rascacielos con la planta baja ocupada por Bancos, oficinas del Estado y financieras!

¡Qué monotonía!

CLAMSA CENTRO, S. A.

DISTRIBUIDOR EN EXCLUSIVA PARA LA ZONA CENTRO DE LOS EQUIPOS KLARK

SOLICITA:

Persona o Empresa interesada en el negocio de la comercialización de las Carretillas elevadoras a nivel de BURGOS y provincia.

INTERESADOS. dirigirse por escrito enviando historial a:

CLAMSA CENTRO, S. A.
Avenida de la Industria número 15
Polígono Industrial de Alcobendas
ALCOBENDAS (Madrid)
Teléfono (91) 6512900
Atención: SR. RODRIGUEZ PALENCIA

EL CENTRO DE FORMACION PROFESIONAL

«POLITECNOS»

Subvencionado por el Ministerio de Educación y Ciencia

INFORMA QUE TIENE ABIERTO EL PLAZO DE MATRICULA EN LAS SIGUIENTES RAMAS Y ESPECIALIDADES:

RAMAS: PRIMER GRADO
— ADMINISTRATIVA Y COMERCIAL.
— HOGAR-JARDIN DE INFANCIA.
— PELUQUERIA Y ESTETICA.
— SANITARIA.

ESPECIALIDADES: SEGUNDO GRADO
— INFORMATICA DE GESTION.
— JARDIN DE INFANCIA.
— PELUQUERIA.
— ESTETICA.
— LABORATORIO-SANITARIA.
— CURSO DE ACCESO.

Para cuanta información precise, puede dirigirse a la Secretaría del Centro.

Calle Calera, 29 — Tel. 23 92 00
BURGOS

development systems, s.a.

MULTINACIONAL LIDER EN EL SECTOR DE ALIMENTACION

Necesita para las provincias de Burgos, Salamanca y Zamora

VENDEDOR

1.500.000 ptas. Superable más coche

- Funciones: Desarrollo del negocio en clientes actuales. Captación de nuevos clientes, realización de Merchandising.
- Perfil idóneo: Edad de 25 a 35 años, buen nivel cultural, éxitos demostrables en una Compañía de Alimentación o Consumo. Experiencia en ventas, mínima tres años.
- Ofrecemos: Inclusión en plantilla de Empresa, muy sólida, con productos líderes de gran imagen, calidad y prestigio, y fuerte apoyo publicitario, importante remuneración tanto en fijo como en variable, vehículo nuevo, dietas, etc.

Pueden llamar para concertar entrevista en Burgos, a los teléfonos (91) 415 14 50 - 415 17 45

COLABORA EN LA SELECCION
DEVELOPMENT SYSTEMS, S.A.

501
Ref. MNM

M.C.D. 2018

La Diócesis de Burgos, desde el 1075 al 1300

◆ Capítulo II ◆

SIGLO XIII: TRAS EL ESFUERZO, CANSANCIO

Por Joaquín CIDAD PEREZ

La Diócesis de Burgos comienza este siglo con tres episcopados de corta duración, contemporáneos de los últimos años del reinado de Alfonso VIII (1158-1214). Se trata de D. Mateo (1200-1202, el primer personaje que llevó el nombre de Deán o Decano del Cabildo. Viene después D. Fernando (1202-1205) según parece amilia en algún grado del rey Alfonso VIII. Le sucede D. García de Contreras (1206-1211) que tomó en el tratado de paz entre los reyes de León y Castilla. D.Juan Maté (1212) no pasó del grado de electo porque murió enseguida habiendo participado en la expedición de la Batalla de las Navas de Tolosa.

A este principio de siglo como indeciso y expectante siguen cinco lustros en números redondos, pletóricos de gloria en lo civil y en lo eclesiástico. Por una parte tras el breve gobierno de Enrique I (1214-1217) ocupa el trono de Castilla Fernando III (1217 1252) que pronto además sería proclamado monarca de Le uniendo en su cabeza las dos coronas. El obispo D. Mauricio (1214-1238), uno de los más largos Pontificados de la Sede burgalesa, es la otra columna, que sostiene el arco de una fecunda y estrecha colaboración entre Iglesia y Estado.

D. Mauricio se merece él un párrafo especial. Probablemente era natural de Medina de Pomar, aunque sus ascendientes parecen ingleses y en el momento de su elección era arcediano de Toledo. Asistió al Concilio IV de Letrán (1215) que trazó las líneas por las que discurrió la vida de la Iglesia hasta el de Trento. También tomó parte en el Concili de Valladolid (1228) presidido por el cardenal Juan de Alegrín, obispo de Sabina; prácticamente es el único celebrado con rango nacional o castellano leonés con repercusión próxima a Burgos. A D Mauricio le llamamos el Prelado pacífico o pacificador ya que su actuación diocesana y extradiciosana abundó en concordias felizmente logradas entre diversas partes con litigios; dictó una concordia para el Cabildo de Burgos, con la parroquia de S Esteban, con el monasterio de S. Juande Ortega, con S. Pedro de Arlanza, de Silos, S. Millán de la Cogolla, de Aguilar de Campóo de Oña, con la abadía de Castrojeriz, con el obispo de Calahorra, el 1229 sobre límites diocesanos Su participación en el pacto entre León y Castilla quizá impulsó a la Corte a confiarle la delicada misión de recoger en Alemania a doña Beatriz de Suavia que casaría con D. Fernando III. Popularmente es conocido sobre todo como el fundador de la Catedral juntamente con el Rey Santo. Consagró la iglesia del monasterio de Santa María de Aguilar de Campóo el 1222.

El arco se mantiene en tensión todavía el segundo y tercero cuarto de siglo. A la muerte de D. Mauricio preside la comunidad diocesana el obispo D. Juan, trasladado de Osma, el mismo que había consagrado la mezquita de Córdoba convirtiéndola en templo en cristiano tras la conquista de la ciudad. En Burgos estuvo desde 1241 a 1246 y ostentó el cargo de Canciller de los Reinos de Castilla y León. No sabemos nosotros que asistiera al I Concilio de Lyon (1245), décimo tercero de los ecuménicos. Del Prelado D. Aparicio (1246 1257) se mencionan las Constituciones capitulares que dictó el cardenal Gil Torres aprobadas por el Papa Inocencio IV y mantenidas en vigor largo tiempo. Al documento de préstamos de la diócesis dedicamos más adelante un apartado por su interés desde el punto de vista de la geografía o división administrativa diocesana en esta época. El corto paso de D. Mateo (1257-1259) no dejó huella. D. Martín, su inmediato sucesor (1259-1267) tiene el honor de haber dedicado la catedral según consta por una Bula pontificia en que se conceden indulgencias con motivo de tal acontecimiento. D. Juan de Villahoz (1268-1269) apenas tuvo tiempo de tomar contacto con la realidad diocesana ya que falleció alos trece meses de su nombramiento.

No sabemos por qué, en este momento se observa una vacante de cinco años. El último cuarto del siglo XIII se hace problemático en Castilla. Si Alfonso X (1252-1284) justamente ganó el título de Sabio en cambio parece que tenía peores dotes como gobernante. En sus días se sublevó su hijo D. Sancho IV (1284-1295) favoreciendo el despertar de las luchas entre familias nobles, Laras y Castros, frente al debilitamiento del poder real. Tal ambiente en progresivodeterioro no facilita la vida eclesiástica ni civil, surgiendo por el contrario abusos y desórdenes de todo género.

Este declive en el reino castellano e indirectamente en la Iglesia se palpa a nivel de cristiandad europea, del papado. El Concilio II de Lyón (1274) al que no pudo asistir el obispo burgalés, por estar vacante la Sede, significa el culmen del Medievo donde encontramos a Santo Tomás, S. Buenaventura, S. Alberto Magno pero el siglo termina con la renuncia del Pontífice S Celestino V y con Bonifacio VIII (1294-1305) protagonistas del conflicto entre la Iglesia y el Imperio. La esperanza fundada en las nuevas órdenes organizadas bajo el espíritu de S. Francisco de Asís y Santo Domingo de Guzmán se debilit.

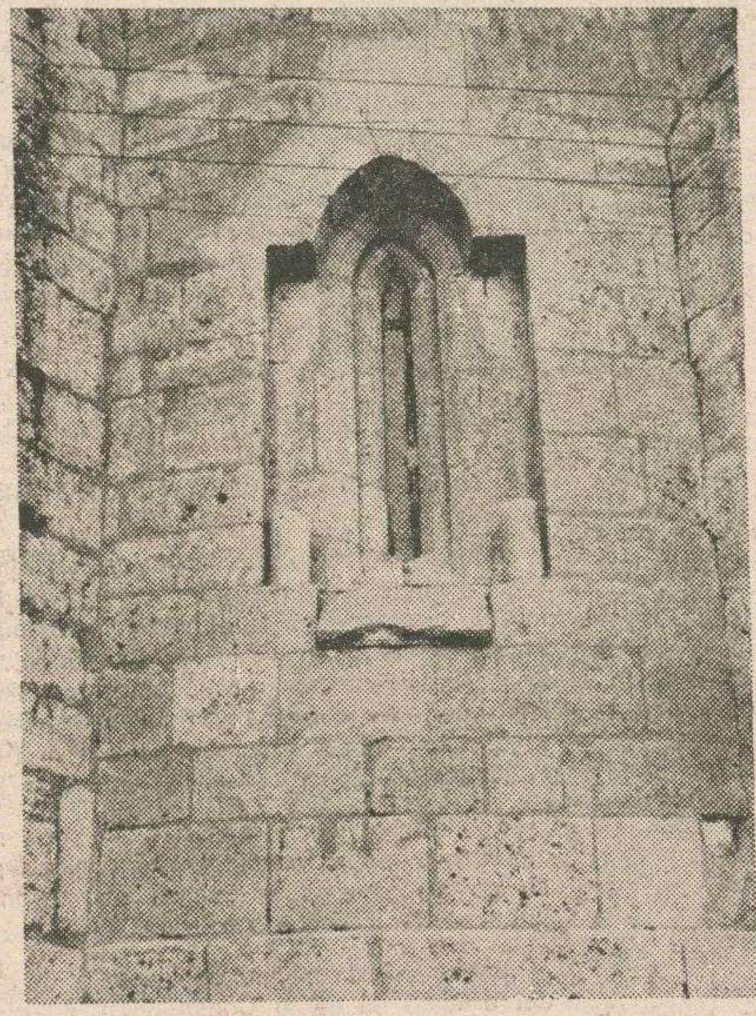

Villahizán de Treviño. Ventana del ábside de la iglesia de San Martín, vista interior románico-gótica.

D. Gonzalo (1274-1280) tuvo corta presencia entre nuestros antepasados por ser trasladado a Toledo. Quizás la mayor curiosidad ofrece su firma declarándose «obispo de la ciudad de Castiella» o sea Burgos. Encontramos seguidamente en la Diócesis a D Fernando que tiene la nota de ser religioso franciscano. En sus diecinueve años de Prelacía (1280-1299) salvo su protesta contra el levantamiento de D. Sancho contra su padre no hallamos noticias dignas de mención. Mansilla en este largo espacio de tiempo sólo menciona dos Bulas Pontificias sin conexión directa e inmediata conBurgos. ¿Es loco conocida su figura? Procedía de la Curia Romana. ¿Empleó buena parte de su tiempo en realizar comisiones extradiocesanas como parece insinuar Mansilla en otro lugar? No tenemos respuesta satisfactoria.

SE INICIA EL GOTICO

Dos elementos indudables introdujeron nuevos gustos artísticos en las tierras burgalesas, por una parte el movimiento cisterciense qu se instala en Huelgas el 1187 con apoyo de Alfonso VIII y por otra el viaje del Obispo D. Mauricio a ciudades alemanas y francesas para buscar y acompañar a doña Beatriz, mujer que casó con D. Fernando el 1219. También las peregrinaciones a Santiago influyeron.

En Las Huelgas hay un claustro edificado bajo el espíritu del románico pero después se acusa un cambio de orientación. Tal vez la boda, a la que acabamos de referirnos, puso de manifiesto la pequeñez y modestia de la primera catedral burgalesa de estilo románico; lo cierto es que enseguida D. Mauricio se lanza a edificar una de nuevo cuño y línea. Debió de ser tal la entrega, el tesón con que se dedicó al proyecto y el entusiasmo que encontró a su alrededor la idea que, puesta la primera piedra el 1221 y con apoyo indudable de D. Fernando, D.Mauricio fue enterrado diecisiete años más tarde en el coro.

El influjo de Huelgas se propaga a Villamayor de los Montes, Bujedo de Juarros y otras comunidades en expansión como Rioseco, Palacios de Benaver, Bujedode Candepajares... El maestro Ricardo debió de ser el primer arquitecto de Huelgas.

El nuevo aire catedralicio parece que comunicaba su impronta a la construcción de la parroquia de S. Esteban y S. Cosme en Burgos, a la iglesia de Sasamón, Grijalba, Frías, Colegiata de Castrojeriz... Enrique es el primer maestro de la catedral cuyo nombre se conoce, aunque sospechan diversos autores que hubo algún otro antes.

En este momento el arte recién nacido se presenta con sobriedad y líneas estilizadas que buscan al Señor del cielo. En la Diócesis y provincia son numerosos los restos denominados de transición. en que se ven juntos rasgos románicos y góticos, especialmente el arco ojival, puntiagudo con capiteles y adornos de la más pura corriente anterior ronizante Pasamos por alto noticias sobre el territorio santanderino, entonces jurisdicción diocesana burgalesa.

Bartolomé Arraiza ha hecho un pequeño resumen de las obras arquitectónicas, pictóricas, escultóricas y de otras artes menores del gótico. Pero, a pesar de este buen trabajo, echamos de menos uno más amplio y extenso como tenemos por ejemplo de románico, aunque todavía tenga limitaciones. El gótico pervive durante tres siglos y experimenta una evolución; esto unido a la abundancia de materiales quizás explique que siga pendiente la tarea insinuada. La Catedral y Huelgas han sido objeto de comprensible continuada atención juntamente con algún otro monumento pero los pueblos siguen conservando descoocidas manifestaciones artísticas de este período, menos ostentosas, más modestas pero en multitud de ocasiones de refinada calidad. Los estudios locales pueden aportar mucho.

Otro capítulo a considerar debiera de ser el examen o noticia de códices, los cuales se conservan en alto número. A final del XIII se confeccionan diversos becerros monásticos donde se recoge la documentación suelta relativa a propiedades, privilegios... v.g. el de S. Miguel de Villamayor de Treviño, el segundo de Valpuesta, el de Rioseco, el de Aguilar de Campóo... En Huelgas se custodia una Biblia. Los Cantorales con sus miniaturas y secretos musicales es otra aportación espléndida y grandiosa del siglo XIII.

NUEVAS FORMAS DE VIDA RELIGIOSA EN COMUN

En las primeras décadas del siglo décimo tercero irrumpen en la iglesia señaladamente dos nuevos estilos de encarnar la consagración religiosa. Se trata de los franciscanos y dominicos. A ellos habría que añadir ermitaños de S. Agustín o agustinos, trinitarios, mercedarios y las correspondientes ramas femeninas y aún terceras así como las Ordenes Militares.

Radicalmente los conventos de estas congregaciones arrancan del siglo XIII hasta le fines del XII en algún caso, pero la afirmación no es válida para cada edificio o comunidad en particular. He aquí lo que puede afirmarse sobre los conventos surgidos en la diócesis durante estos cien años.

S. Francisco y Santo Domingo estuvieron en Burgos apenas fundadas las nuevas órdenes y parece que muy pronto abrieron casa en la ciudad; los franciscanos al pie del Cerro de S Miguel y los dominicos en las inmediaciones de San Cosme se establecieron primero luego levantaron co ventos de los que no que nada hoy.

Igualmente los Trinitar pusieron casa en Burgos 1207, siendo autorizados p D. Mauricio a tener orato y cementerio propio. Pervi restos del convento reforma en diversas épocas en la h ta hace poco Casa de Vene bles, situada en la calle de Francisco. Este convento tu una de las dos conocidas im genes de Cristo crucificad hoy en San Gil, famosas p su venración fuera de Bur y en él. La rama femeni trinitaria se asentó en Bur el 1586.

La fundaciónde Santa Cl se pone el año 1234, otro co vento se abrió el 1280 en C til de Lences, el 1291 en S tander y en torno al 1264 intentó abrir una casa en C trojeriz pero de hecho la B fundacional está fechada en año 1325. Otras comunidad diocesanas de monjas clari son posteriores.

De los agustinos hay no cia el 1287 cuando se co praron terrenos para este Esta comunidad tenía e imagen del Cristo, que hoy venera en la Catedral. D convento quedan algunas redes junto al Hospital P vincial.

En una Bula del Papa Ni lás IV el 1291 se mencio la casa de los Mercedar abierta en Burgos. La igle de la Merced, actualmen confiada a los jesuitas, es a posterior.

Las ramas femeninas de Agustín son de los siglos q siguen. El 1266 se instalan Caleruega las dominicas. recuerdo sencillo habría q dedicar a los Antonianos q fijaron su residencia en trojeriz; sus ruinas perdur

Las Calatravas en Burgo desde 1568, proceden de rrio de S. Felices, en el tico de Villadiego dond asentaron el 1219 Los frai del Hospital del Rey se a gieron a la Regla de la Ord Militar de Calatrava y tuv ron vida hasta 1822; había gunas «freylas», atendían e fermos y peregrinos.

Santo burgalés del siglo Santo Domingo de Gzmá aunque lo sea un poco de r bote; me explico: Caleru donde nació el 1170 era ento ces de la Diócesis de Os y a ella ha seguido perte neciendo hasta 1956; adem es sabido que la división pr vincial actualmente vigen arranca del 1833. Sin emba nada impide que haya si declarado Patronode la pr vincia. Murió en Bolonia 1221 y allí está sepultado. L canonizó Gregorio IX el 12

En 1219 se fundó el mon terio de Sata María de Vadi de Frías, hoy desaparecid Era de canónigos regulares mo el de S. Juan de Orte según dijimos hablando del s glo XII.

Las instituciones benéficas ...n eclesiásticas o confiadas a la iglesia.

ARCEDIANATOS Y ABADIAS SECULARES

Sin remontarnos a la iglesia antigua, en Burgos encontramos el título de arcediano a fines del siglo XII, más aún Valpuesta fue reducida a arcedianato el 1067 Pero tenemos que esperar a la Concordia Mauriciana (1230) y a la lista de préstamos diocesanos del obispo Aparicio (1247-1257) para conocer mejor esta división del Obispado de Burgos en arcedianazgos.

Eran seis: el de Burgos que comprendía los alrededores de la ciudad, su partido judicial; el de Lara se extendía por toda la orilla derecha del río Arlanza; el de Palenzuela estaba en la parte izquierda del mismo río; el de Treviño coincidía con el actual partido de Villadiego y parte del de Castrojeriz y el de Valpuesta estaba en la zona Norte por las tierras de la margen izquierda del Ebro mientras el de Briviesca atendía la zona derecha.

Según la ley IV, título VI de la Primera Partida de Alfonso X el arcediano era un vicario del obispo que visitaba las iglesias de su jurisdicción, atendía pleitos, presentaba los candidatos a órdenes, etc. Hoy con otro nombre y distintas atribuciones se quieren resucitar bajo la figura de zona pastoral.

Aparte de arcedianazgos habría que añadir las abadías seculares incorporadas a la catedral: Cervatos (Santander), Salas de Bureba, S. Quirce (Ausines), Foncea (próxima a Miranda en Logroño), Castrojeriz. Un cierto grado de autonomía gozan otras también seculares como San Martín de Helines, S. Martín de Escalada, Castañeda (Cantabria) S. Millán de Lara, Santander, Santa María del Puerto en Santoña y Covarrubias.

La parte Oeste de la provincia de Santander, en su máxima parte jurisdición burgalesa, dependía del arcedianato de Treviño si no era señorío de abadías o monasterios y la parte Este del arcedianato de Valpuesta, al menos en el siglo XVI y presumimos que también en el XIII.

Villahizán de Treviño. Ventana del ábside de la iglesia de San Martín. Vista exterior.

Una nota importante para su agenda de verano

En las frecuentes intoxicaciones, los niños, los más afectados

El Servicio de Información Toxicológica, permanentemente a la escucha.- Productos venenosos, picaduras y mordeduras graves, dan un millar de variantes de afecciones.- El cambio de ambiente y alimentación también influye en la salud

Con motivo de los millones de desplazamientos que se originan desde el domicilio habitual a otros puntos diferentes del país para el disfrute de vacaciones, hay que poner especial cuidado en llevar consigo una serie de documentos y datos que pueden ser imprescindibles o necesarios en ciertas emergencias. Todo trabajador, y especialmente los que viajan con sus hijos menores, deben tener la precaución de llevar consigo el volante de desplazamiento para solicitar asistencia sanitaria de la Seguridad Social.

Cualquiera que sea el punto a que se viaje —playas, sierra, aldeas, casas campo, etc.—, nos encontraremos con medios y hábitos muy diferentes a los habituales. La alimentación, por otra parte, suele ser también bastante distinta.

Sería imposible realizar una enumeración completa de todos y cada uno de los productos que puedan dar origen a un envenenamiento o intoxicación. En pueblos y casas rurales hallaremos abonos químicos, insecticidas, herbicidas, etc., que no solamente pueden resultar nocivos por su ingestión, sino por contacto. En las excursiones por campos y montes pueden originarse picaduras o mordeduras por parte de animales tales como arañas o serpientes. Productos de limpieza y medicamentos, especialmente cuando se encuentran al alcance de los niños son otra provocación a enfermar. Digamos, finalmente, que hasta en las playas existen determinados seres marinos que son portadores de venenos.

MISION INFORMATIVA

Creado en el año 1971, funciona en Madrid el Instituto Nacional de Toxicología, del que depende un Servicio de Información Toxicológica. Su misión, naturalmente, es informativa, como su nombre indica, y está en permanente atención durante todos los días del año, en jornada diurna y nocturna, atendido por un equipo de especialistas, que se ayudan con la colaboración de un ordenador de datos. La petición de ayuda hay que solicitarla al teléfono de Madrid número 2-32-33-66, con el prefijo, si se llama desde otra provincia, 91.

Ante una llamada, el equipo de guardia del Servicio, requiere los antecedentes sobre qué ha podido tener el paciente como motivación, indicando las medidas urgentes y precisas que deben adoptarse.

Se originan anualmente no menos de unas 10.000 a 15.000 llamadas de socorro. La experiencia, por otra parte, demuestra que el mayor número de afectados son los pequeños, con mayor predominio de los niños sobre las niñas. Pero como en buena parte de los casos, por la menor edad de los pacientes, no se conoce el motivo de la causa de la dolencia hay que recurrir a los síntomas que presenta el paciente, al diálogo telefónico, para determinar el agente causal y prescribir los remedios que deben aplicarse de inmediato.

A FALTA DE ASISTENCIA MEDICA, LLAME USTED MISMO

Este maravilloso medio de asistencia que comentamos está abierto a todo género de llamadas. En ciertos casos, cuando una dolencia o accidente se origina en el medio con el que se cuenta con la debida asistencia sanitaria serán los facultativos los encargados de investigar y diagnosticar. Pueden recurrir, además desde todos los centros médicos, tanto públicos como privados, los farmacéuticos, veterinarios, personal auxiliar sanitario, etc. Pero ante una vicisitud de emergencia, sin el apoyo posible e inmediato de alguno de estos medios, la familia, cualquier persona puede marcar el número telefónico indicado, recibiendo asistencia inmediata.

Existen infinidad de recursos que el hombre desconoce. Y, a veces, hasta conociéndolos, omite tener la debida referencia. Ante unas vacaciones, incluso para aquellos que con determinada frecuencia pasan horas o días fuera de su residencia habitual, hay que tener anotado este teléfono porque, en realidad, bajo sus siete cifras, encierra un fabuloso resumen de trabajo, capaz de haber salvado miles de vidas.

(Servicios Especiales Efe)

GINES DE GEA

JUGO NOTARIAL DE ANTAÑO

Regalos de boda en Arenillas (Villadiego). Año 1779

Por Feliciano MILARA SANCHEZ

Archivo Histórico del Colegio Notarial de Burgos. Escribano del Número de la villa de Villadiego, Manuel Gutiérrez Viñado. Fecha: 18 Enero 1779. Folio 3.

En el lugar de Arenillas, Jurisdicción de la villa de Villadiego, a diez y ocho de Enero de mil setecientos setenta y nueve.

Ante mí, el Escribano y testigos infrascritos, parecieron presentes, de la una parte Joseph Francés, vecino de la villa de Sasamón, viudo que es y quedó de María Rodríguez. Y de la otra, Angela Montero, natural deste dicho lugar, moza soltera, hija legítima y de legítimo matrimonio de Francisco Gavino Montero, y de María Mena. Vecinos del. Y dijeron que entre los susodichos tienen tratado, conferido, y estipulado, de sacar y velar, según el orden de Nuestra Santa Madre Iglesia.

Leidas que sean las tres Canónicas monizaciones que el Santo Concilio de Trento dispone y manda, y de ellas no resultando legítimo impedimento, para lo cual se dieron recíprocamente su fe, mano y palabra de futuro matrimoonio con obligación que hicieron de no revocar y e usando presente dicho Francisco Gavino Montero, expresó que para contraer cuyos exponsales la citada Angela, su hija, le habían p dido su ascenso y convencimiento y él había dado licencia para ello, de que doy fe. Y en esta ingeligencia se hicieron las mandas siguientes.

Primeramente, el Joseph Francs, contray nte, en atención a ser viudo y la nominada Angela Montero, doncella en cabello, la manda por via de dote y arras, quinientos reales de vellón, en bienes varios que aquí se expresan en esta forma:

Dos fanegas de heredad labrantía de dicha villa de Sasamón, a do dicen la solanilla. Y no alcanzando esta heredad al valor de los quinientos reales, tenga elección la dicha contrayente se señale en cada heredad, o en bienes muebles y semovientes a su voluntad.

El referido contrayente, manda a la expresada contrayente, por vía de joyas y vestidos, o en la mejor vía y forma que haia lugar en derecho, teniendo efecto el matrimonio lo que sigue:

Un guardapies de sempitierna azul.
Una basquiña negra.
Una saya de paño verde.
Un mantillo de paño de Segovia.
Un delantal de sempitierna negro.
Un par de medias y zapatos nuevos

Estando presente Francisco Gavino Montero y María Mena, su mujer, padres de la dicha Angela, su hija. Teniendo efecto el matrimonio, habiendo precedido la licencia que se requiere, la mandan:

Una cama de ropa, entera.
Una caldera de cobre con el cerco y asa, de cabida de una cántara.
Un cazo y una sartén.
Una arca de nogal con cerradura y llave, de cabida de dos fanegas
Dos servilletas, una mesa de una tabla y una panera.
Una tierra de tres cuartos, barbechada, a do dicen la loma, término deste lugar.
Dos fanegas de trigo pagadas del agosto siguiente a la celebración del matrimonio.
Un guardapiés verde, bueno, y
Un jubón de sampitierna azul.

Todo lo cual le mandan por cuenta de los legítimas paterna y materna, por lo que lo ha de traer a partición y colación con los demás hermanos.

Marcos Montero, vecino deste lugar, tio de la contrayente, manda a la susodicha, media fanega de trigo, a la que le ha de encargar luego que la quiera llevar.

Manuel Rodríguez, vecino deste dicho lugar, manda a la dicha contrayente, media fanega de trigo, pagada del agosto viniente.

Antonio Peña, de esta vecindad, manda una cántara de vino de ribera para el día de la boda.

María Montero, viuda, vecina deste lugar, tía de la contrayente, manda a la susodicha media fanega de trigo, pagada del agosto viniente.

Y en conformidad expresada se concluyeron estos contratos. Y las partes interesadas se obligaron a guardar, cumplir y efectuar todo lo referido y para ello obligaron sus personas y bienes habidos y por haber, y para la ejecución dieron el poder necesario a las justicias y jueces de Su Majestad, de cada uno competente para que a lo referido les compelan y apremien por vía e manera ejecutoria y todo rigor de Derecho y lo recibieron como por sentencia definitiva de juez competente en cosa firma y juzgada. Renunciaron las leyes, fueros y derechos de su favor con la general en forma. Y así lo dijeron y otorgaron ante mí, dicho escribano, siendo testigos Pedro de Rodrigo, José de la Peña y Diego Hermano Freise, vecinos deste dicho lugar, y los otorgantes a quienes doy fe conozco, lo firmaron los que supieron, y por los que dijeron no saben, a su ruego lo hicieron dichos testigos. Joséph Francés. Francisco Gavino Montero. Marcos Montero. Manuel Rodríguez. Antonio Peña. Pedro de Rodrigo. Diego Hernando Freise. José de la Peña. ANTE M¿. Manuel Gutiérrez Viñado. Rubricado.

(Investigación: Feliciano Milara Sánchez).

M.C.D. 2018

BIOGRAFIA Y CRONICA DEL CURA MERINO

◇ Capítulo LXX ◇

«Le Curé Merino» recibido en triunfo en Bayona, en Noviembre de 1839

Por José M.ª CODON
(Cronista de Lerma)

(Noviembre de 1839, Bayona, (Francia).

El Cura Merino en medio de una gran expectación y muestras de simpatía ha traspuesto la frontera española

Según Ontañón cae la lluvia fina del País Vascongado, suenan las campanas de las iglesias y se encienden los pisos y buhardillas No trata bien Ontañón a D. Jerónimo. Todo su libro es una copia en su concepción y líneas generales, de «La galería militar contemporánea», mezcla con observaciones nada históricas del escritor y librero burgalés. Zahiere éste a los refugiados en Francia y de repente escribe que se oyó el griterío de la gente al entrar el Cura en las calles de Bayona: «Le Curé Merino». En cuanto puede, el héroe se escapa de la agolpada multitud y contesta a las aclamaciones «con una especie de gruñido sonriente». Todos los amigos de Merino le ofrecieron para dormir hoteles y paradores decentes El Cura, con su habitual austeridad, duerme en el mesón más humilde por cuatro «sous», compartiendo el mesón con otros viajeros. Los periodistas le rodean, los pintores le graban retratos hasta con espuelas, que se quitó el Cura tan pronto se dio cuenta de que de su carácter de general y guerrero, era lo que más interesaba.

Había entrado con don Carlos y se despidió de él en Bayona. Sigamos pues el relato de «La galería militar» más seria que la narración de Ontañón.

Por orden lograda por el Gobierno liberal al francés tuvo que marchar a doscientos kilómetros de París, Francia adentro, agradeciendo el homenaje de todos los que le veían en Bayona en el Parque Molinie, donde se solía recrear la vista en los vegetales que deparaba la naturaleza

Marañón sigue copiando a la Galería y debemos cuidarnos de seguir el texto auténtico de ésta que es una guía más segura

De Bayona pasó Merino para cumplir la orden limitativa de la libertad de los refugiados a Alencon, pueblecito bastante grande, capital del Departamento de LOme, a cuya capital fue destinad. con otros compañeros de emigración.

Los franceses le agradaban ya más y con esfuerzo quiso cumplir la deuda de gratitud con aquellos vecinos del pueblo de Santa Teresita del Niño Jesús. Francia ahora era hospitalaria Pero el Cura siempre vigilado, se acordaba mucho de España, y como seguían en Alancon, los homenajes de las prsonas responsables y los realistas franceses, el Cura tuvo que retirarse a su mansión, rehusando desde el principio las invitaciones que se le hicieron, pero esc sí, le pedían que contase que querían oír por su boca las hazañas que realizó en la guerra

Conserva las costumbres y hábitos que tenía en España, observanlo una gran sobriedad en el come y una sencillez grande en el vestir.

Alençon, 1962: En el cementerio van a ser exhumados por la Junta del Homenaje Nacional los restos del Cura Merino. Se aprecia a los miembros de la Comisión, señores Horcajo, y de espaldas(a los señores Gallardo y al presidente, señor Codón.

En invierno y en verano se levantaba antes que el día, saliendo a pasear, si el tiempo no era muy malo. Oía la misa de 5,30 en la parroquia de Santa María o la de 6 en San Leonardo. Frecuentaba los Sacramentos y observó una conducta tan irreprensible que convenció con el ejemplo a muchos que le creían un guerrero terrorífico.

Merino no hablaba francés, ni sus convecinos español y contrastaba su sencillez con la refinada política de los cumplimenteros franceses Cuando le hablaban de sus hazañas Merino eludía modestamente los elogios y preguntas Un caballero residente en la ciudad de Laval, el famoso marqués de Lefayette, escribió a Merino una fina y atenta carta, para que se dignara ser huésped en el astillo del Marqués, poniéndole por delante que había ya preparado la habitación en la que estaría tan libre como en Alencón. Además le ofrecía sus parques, perros, escopetas y útiles de caza, sabiendo la afición del Cura Añadía el prócer, que si no quería ir al palacio o castillo él le daría una casa donde estar sólo y servido por el número y calidad de los criados que quisiera.

Decía el Marqués que si Merino se decidía a hacerle este honor él se comprometía a obtener del Gobierno francés la licencia oportuna para ello.

Merino, aunque seguramente, estaría deseando sitio para morar y para poder cazar, rehusó la invitación y no quiso salir de Alencon donde vivía con la módica pensión de 5 francos, que le había asignado el Gobierno francés.

En este momento se producía en Francia un movimiento de los generales españoles y oficiales subalternos que fue discutida extensamente en la Prensa francesa condenando el Convenio de Vergara y los primeros firmantes como siempre fueron dos burgaleses El Cura Merino, que firmó en primer lugar y el general Vivanco, de Espinosa de los Monteros Otra biografía que merece la pena publicarse en Burgos. Irá en los próximos artículos.

Fernando Vizcaíno Casas: «He estado vetado en TVE durante catorce meses»

☆ «No sé el motivo, pero de hecho he estado en primera línea de ventas y no me han llamado para nada»

Por Pilar COLAS

Fernando Vizcaíno Casas, escritor infatiagble que saca cada año un libro al mercado, a base de robar horas a la noche, ya que de día trabaja en su bufete de abogados, estuvo por fin en Televisión Española. Y digo por fin porque el popular escritor aseguraba «estar vetado en Televisión»...

«O al menos eso parecía. Pero ahora ha llegado todo junto y ya me han llamado para varios programas»

«MI DEBUT EN TV DESPUES DE CATORCE MESES»

Fue el invitado a uno de los programas de Pepe Navarro, y se mostró tremendamente complacido por este reencuentro.

—¿No habrá sido mera coincidencia ese abandono por parte de las cámaras de Televisión?

—No lo creo y no sé qué motivos puede haber para que a uno de los escritores que más libros vende no se le llame ni una sola vez ni se le conceda un solo minuto. En ocasiones he estado en primera línea de ventas, y los de Televisión ni se dieron por enterados.

«Así que este es mi debut en Televisión después de catorce meses. No está mal. Más vale tarde que nunca. Lo que es claro es que habiendo sido noticia es una anormalidad que ni siquiera me hayan llamado»

—¿Tu último libro?

—Ha salido hace muy poco, y se llama «Personajes de entonces». En él aludo a todas las personas públicas que he conocido en mi vida, desde Franco, al torero Antonio Bienvenida. Son las impresiones que estos excepcionales personajes han dejado en mí

—En tus libros siempre está presente el pasado inmediato, quizá la nostalgia, ¿no?

—Todo novelista es siempre nostálgico. Al fin y al cabo está narrando una época que ha vivido, y yo no soy menos.

—Acabado este libro ¿tienes ya otro en cartera?

—En cartera siempre hay algo, pero lo más inmediato que voy a hacer es descansar. Aunque mis descansos siempre son cortos, ya que no sé estar sin trabajar, sin darle a la mente.

Lo que no perdona son sus partidas de dominó junto el también escritor Antonio Buero Vallejo. Ambos viven en Cercedilla y éste es el hobby que más les atrae, convirtiéndose en una pareja rival a temer.

—¿Cómo te planteas tus jornadas de trabajo? ¿En qué momentos del día sueles escribir?

—Me levanto sobre las doce y, cuando hace buen tiempo, me doy seguidamente un baño en la piscina o juego una partida de tenis. Después leo la correspondencia y la Prensa, almuerzo y repaso lo escrito la noche anterior. Por las tardes voy al bufete, ya que también trabajo como abogado...

—Poco tiempo tienes para la familia...

—La verdad es que intento volver lo más pronto posible para estar con ellos antes de ponerme a escribir, hacia las once o las doce, y hasta más o menos las cinco Es el momento más tranquilo para esta tarea.

UNA REINA DE CASTILLA

◇ Capítulo IV ◇

La tierra de la madre.- Los musulmanes

Por Antonio LARREA REDONDO

No es cosa de explicar en estas líneas cómo nació la religión musulmana, y cómo, desde sus primeros comienzos, tuvo el objetivo de conquistar todo el mundo para ponerlo a los pies de Dios, haciendo también que reconocieran al Profeta

Sí interesa recordar cómo los emires de Africa tuvieron puesta la vista en la Península Ibérica, donde debían tener núcleos de simpatizantes, estimulados y coordinados desde la capital del imperio musulmán por un grupo, que debió existir, de emigrados, que abandonaron el reino visigodo durante el reinado de Chindasvinto.

Cuando las circunstancias fueron propicias para los musulmanes, pusieron el pie en la Península, llamados, como era casi habitual entre los visigodos, por uno de los bandos de una guerra civil. Y decimos que era casi habitual entre los visigodos, porque la historia del reino está llena de intervenciones extranjeras: de los ostrogodos, de los francos, de los bizantinos. Pero esta vez el resultado de la llamada no fue apoyar a uno de los bandos, para sentar en el trono al rey que les había llamado sino para apoderarse del país, con la aquiescencia y apoyo de los varios condes que tan pronto los tuvieron cerca, islamizaron.

Una vez instalados en la Península Ibérica, continuando su ideal expansionista, pasaron al otro lado de los Pirineos, tanto para asegurarse los territorios visigodos que había, como para conquistar los territorios aquitanos, por entonces regidos por señores independientes, por lo menos en la práctica.

Y aquí quiebra la línea expansionista de los musulmanes. No pudieron conquistar un palmo de terreno en Aquitania.

Entraron en la Península Ibérica en el año 711, y ya el año 718 parsaron los Pirineos los ejércitos musulmanes, para terminar las campañas con la derrota y muerte del emir Alsama en 721

Nuevamente entraron en Aquitania en el año 726 para terminar con una nueva derrota con muerte del emir, esta vez llamado Ambiza.

Sin embargo, el empeño en conquistar la Aquitania era una costante en los musulmanes de la Península, y entraron nuevamente en Aquitania en el año 732. Esta vez los medios era mayores, y hubieron de unirse aquitanos y francos, para volver a derrotar a los musulmanes, matando al emir de turno: Abderraman el Gafequi.

Esa sucesión de derrotas, antecedente de las que más adelante irían cosechando en el intento de hacer desaparecer el nuevo reino de Asturias, nos hizo pensar que el pueblo musulmán no tenía la capacidad guerrera, artística, o filosófica que se supone, ya que cuando lucharon contra un pueblo en el que no tenían simpatizantes resultaron vencidos, y no comenzaron a desarrollar cultura hasta que vieron los inmigrantes de Siria, que trajo Abderramán I, posiblemente bizantinos, no árabes.

En suma, los musulmanes quisieron dominar la tierra de la madre de la Reina de Castilla pero no lo lograron, por lo que el rastro de sus creencias y cultura fue mínimo.

Solamente en la parte oriental, que ya no se consideraba Aquitania, es decir, lo que mucho tiempo se llamó Galia Gótica, se establecieron con bastante firmeza, aun que posiblemente los musulmanes que allá habría no serían árabes, ni berberiscos, sino los visigodos de la zona, islamizados, como islamizaron también en Aragón.

Y luego vinieron los francos.

ALR.

MIPEM, S. A.

CONSTRUCCIONES, REFORMAS, REPARACIONES DE TEJADOS Y SERVICIOS

Disponemos de los profesionales que Vd. necesita, albañiles, pintores, escayolistas, fontaneros y todos los concernientes en el ramo de la construcción, para la Capital y Provincia. Consúltenos.

C/. Madrid núm. 11 bajo (BURGOS).
TELEFONO 20-20-20

Gamatour

VUELOS DIRECTOS DESDE* VILLANUBLA (VALLADOLID) TODO EL VERANO

MALLORCA Desde 17.500 pts.
CANARIAS Desde 29.900 pts.
(* Servicio de traslado al Aeropuerto)

BARCELONA (COSTA BRAVA) Desde 18.125 pts.

PIDA INFORMACION EN SU AGENCIA DE VIAJES

M.C.D. 2018

II EXPERIENCIA DE CINE MOVIL POPULAR

☆ **Se ha desarrollado incluída dentro del programa de fiestas del 25 de Junio al 7 de Julio**

☆ **A partir de las doce de la noche se proyectaron en diez barrios burgaleses, películas como «Mortadelo y Filemón» o «Aventuras de Popeye», al aire libre y con carácter gratuito**

Por José Luis BARRIOS TREVIÑO

(Lcdo. en Ciencias de la Imagen y Periodismo)

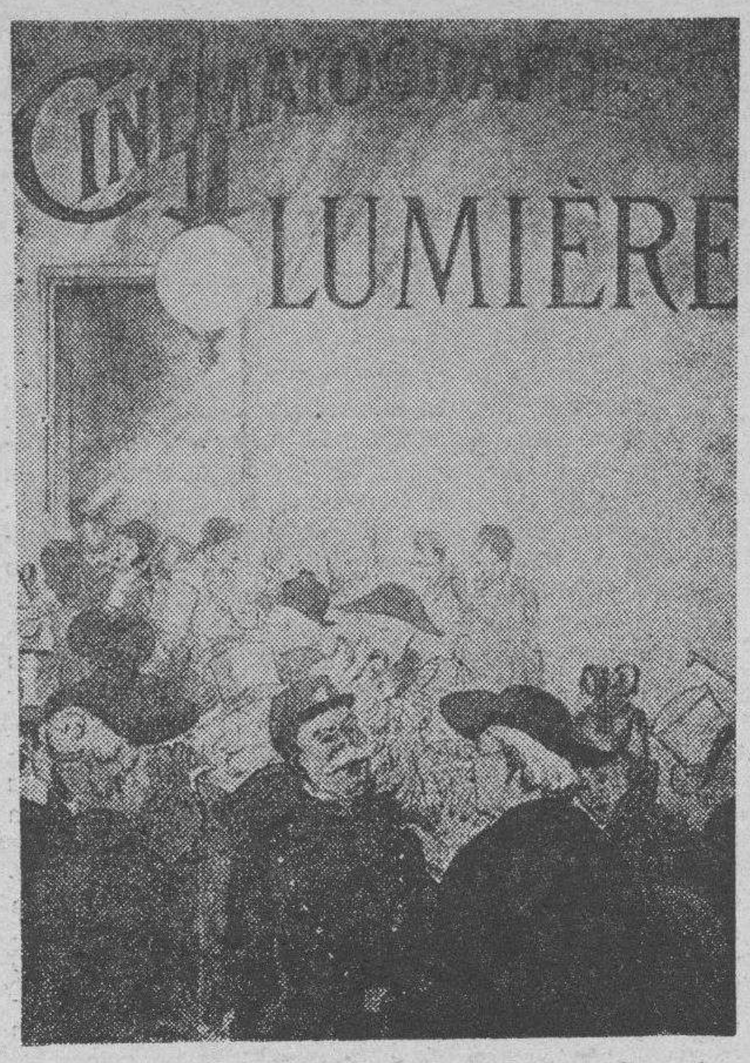

La primera experiencia de Cine Móvil Popular se desarrolló con cierto éxito durante las fiestas Sampedrinas del año pasado y dado los positivos resultados de la actividad, del 25 de Junio al 7 de Julio del presente año se ha desarrollado la segunda edición de cine al aire libre, que ha tenido una excelente acogida por buena parte de los barrios de nuestra capital. En ciudades como Salamanca, Madrid, León y Valencia ya han tenido varias experiencias similares a la burgalesa; y en algunas provincias se están desarrollando sesiones cinematográficas por los pueblos. Pero este nuevo impulso participativo y con aires de fiesta popular no es nuevo con respecto al cinematógrafo, sino todo lo contrario.

Sólo hay que remontarse a los primeros años del «séptimo arte» para enterarnos que el cine fue en sus principios un auténtico espectáculo de teatros ambulantes y barracas de feerias, ya que no existían salas fijas de proyección, hasta que un grupo de judíos norteamericanos decidieron montar un imperio industrial, que logró desarrollar el invento de los hermanos Lumeiere hasta cotas insospechadas por sus propios creadores.

ALGUNAS CURIOSIDADES

Pero antes de que el cine se convirtiera en un boyante negocio de las grandes productoras y que se desarrollaran los grandes inventos como el cine sonoro y el color, el cinematógrafo de los primeros años vivió una época curiosa que, ahora, en cierta manera, está volviendo a rememorar con estas proyecciones itinerantes por las plazas y barrios de nuestra ciudad en las que participan de forma activa el público con algarabías y alborozos propios de las fechas que acabamos de pasar.

En 1896, un año después de descubrimiento de la proyección animada de imágenes se produce un cierto cansancio del público que había acogido las primeras proyecciones de películas con curiosidad e interés. Parecía que los días del cinematógrafo estaban contados, pero afortunadamente se produce un desplazamiento de público y lo que era de carácter etilista y minoritario pasa a ser masivo y popular con su exhibición continuada en las barracas festivas que presentan como atracción inédita la visión de imágenes reales en movimiento.

De esta forma el cine se extiende por todas partes y personas como el comerciante francés Edmon Boutillas se hacen ricos proyectando películas de éxito por los pueblos de Francia. Para sus giras utiliza grandes camiones arrastrados por caballos, en los que caben uno o dos equipos de proyección, un grupo electrógeno y una cabina metálica.

A los music-halls y barracas ambulantes que fueron los que extendieron la exhibición mundial de películas de corta duración le sucedieron unas pequeñas salas fijas en las que se pagaba un nickel de entrada, por lo que fueron conocidas por «nickel-odeons», que se expendieron con rapidez por todo el territorio norteamericano y que fueron la base para la creación de las grandes productoras como la Paramount, la Fox, la Warner y la MGM, que, casualmente, estaban en manos de judíos europeos emigrados.

Con la llegada del sonoro el cine se convierte en un gran espectáculo que conlleva una comercialización e industrialización con períodos de prosperidad y de crisis que desemboca en 1984 en el que el séptimo arte está sufriendo un remodelamiento bastante importante, en el que la naciente industria del vídeo tiene mucho que decir.

II EXPERIENCIA

En este contexto de electicismo cinematográfico y como retornando a la primera década de nuestro siglo las Ferias y Fiestas de Burgos del presente año incluyeron en su programa, la segunda experiencia de Cine Móvil Popular que patrocinada por el Ayuntamiento de nuestra ciudad, se acaba de desarrollar del 25 de Junio al 7 de Julio con una gran acogida por parte del público que ha sabido participar en la fiesta de las imágenes al aire libre.

En el presente año se subsanaron los fallos advertidos el año anterior con lo que las bases de la actividad ya están sólidamente establecidas, y se puede continuar con solidez durante los próximos años.

La verdad es que junto al frío de la Llana de Afuera que fue superado a base de las risas que producía entre el público los personajes de «Mortadelo y Filemón» y la lluvia de la barriada Illera, hubo noches magníficas como la del Polígono Río Vena, en la que un público entusiasta apludió a rabiar a «Las aventuras de Popeye» o en el barrio de San Pedro en el que la «Bruja novata» logró reunir a casi todo el barrio.

Desde luego esta segunda experiencia de Cine Móvil Popular ha logrado extender a los barrios de nuestra capital, unas ferias y fiestas que anteriormente se habían olvidado que existen zonas de la ciudad, que por su localización, es muy difícil que los niños y ancianos puedan participar totalmente en la alegría y las risas con las que fueron acogidas esas películas que les hicieron salir del salón de su casa en la que la «caja tonta» impone su ley durante el resto del año.

IMPORTANTE CADENA DE ALIMENTACION

Necesita contratar a profesionales para su sección de carnicería.

Interesados presentarse en el INEM.
Oficina de Empleo Burgos. — (INEM-36.399)

Carretillas Elevadoras Tecnocar

Fabricante de primera línea mundial con un producto de calidad y con una gran capacidad para competir, está interesado en nombrar

DELEGADO DE VENTAS

Se necesita:
Persona dinámica, conocedora del ramo de la industria y almacenaje, con experiencia al menos de tres años en la venta de productos industriales (carretillas elevadoras, maquinaria de obras públicas, vehículos industriales, compresores, bienes de equipo, etc.) con capacidad de organización, sentido de la responsabilidad, ambicioso y capaz de defender sus ideas con decisión, para integrarse en una red de ventas ágil, muy agresiva y con gran capacidad de competir.
• Contrato Mercantil.
Interesados escribir con historial y fotografía reciente a: TECNOCAR ESPAÑA, S.A. Carretera Alcora, km. 8'5 CASTELLON.

Desde Santiago de Chile

VIVIR EN OTOÑO EN ESTE PAIS

Al iniciar esta crónica siento envidia al pensar que ustedes comienzan a gozar de buen clima (al menos, tiempo es para ello y ojalá así sea). En cambio nosotros, acá, empezamos a sufrir los primeros fríos y lluvias, con las consecuencias que narraré. Se van acortando los días y cambia la forma de vivir de nuestro largo y cálido verano.

Curiosidades otoñales. — Mientras llevo mi hijo al jardín (así llamamos acá a las guarderías infantiles, pues los niños son como flores que alegran y a veces el único aliciente de nuestras familias obreras). Se siente mucho frío, a pesar de que nos abrigamos mucho; los árboles van lanzando sus hojas secas al paso, como si quisieran jugar con una, que va llena de preocupaciones o soñando con el humeante café que espera al regreso a casa.

El viento se hace presente durante todo el día, con sol tibio al mediodía y frío nuevamente en la noche, y de vez en cuando lluvia.

La fruta, tan variada en Chile, reduce su ofrecimiento: la uva es el centro; por sabrosa y barata, imagínense unas 15 pesetas el Kg., claro que con sueldos muy inferiores a los de ustedes. Se acaban los duraznos, damascos, fresas, moras sandías, melones y llegan también las manzanas, naranjas, chilena, caquis, plátanos, etc.

Pero entre estas curiosidades y evocaciones nostálgicas y hasta poéticas, aparecen dramas humanos que suponen los rigores del clima para los chilenos de bajos recursos.

POBLEMAS DE ESTA EPOCA

Esta estación y más aún el invierno que se acerca nos trae una ola de resfriados, amigdalitis, bronquitis, gripes, etc., que atacan especialmente y no por casualidad a las personas peor alimentadas, en las barriadas de madera rodeadas de barro. A mi misma me afectó y precisamente estoy escribiendo desde la cama, donde llevo tres días con amigdalitis, que al parecer me ha tomado cariño y se resiste a abandonarme.

Esto realmente es un problema serio, pues la atención médica no está al alcance de mucha gente, aunque se han creado policlínicos para atender a los más necesitados a bajo costo. No dan abasto y hay personas que deben hacer largas colas a las 7 o las 6 de la mañana, para alcanzar atención que sólo se brindará a los 50 ó 60 primeros. Esta deficiente atención provoca enfermedades crónicas y sus consecuencias.

BAJO LA LLUVIA

A veces me gusta que llueva. Me recuerda mi cada vez más lejana infancia. Ibamos al colegio en los días de lluvia y la madre nos esperaba con chocolate caliente y tortilla (torta de pan) o a veces sopapillas (masa de pan con zapallo que se fíe en aceite) y la casa supercaliente con un brasero, que ella encendía ¡Cómo se pierden algunas tadiciones! Las sopapillas se siguen haciendo en todas las casas. Yo también las hago para alegría de mis chiquillos: claro que el chocolate es tan caro que ahora tomamos té o café.

Los días «mojados» son muy largos en nuestros barrios obreros, pues se suspenden los juegos, el deporte e incluso es motivo para faltar al colegio No por falta de ganas, es que muchos de los niños no tienen calzado y ropa adecuada, lo que les supondría enfermar.

Cuando la lluvia dura días, los ríos se desbordan y llegan las terribles inundaciones. La mayoría de los afectados son gente pobre que se establece en sus orillas. Así el agua arrastra todos sus escasos bienes. A veces, incluso se lleva a las mismas personas.

Estos sucesos llegan al alma del chileno, muy emotivo y se organizan campañas de solidaridad y se promete por parte de las autoridades las soluciones que normalmente nunca llegan.

MEDIOS DE CALEFACCION

Antes mencioné el brasero, que por lo tóxico se ha dejado bastante de usar. Se usa más la estufa de parafina que tiene un pequeño estanque y una mecha que filtra poco a poco. Es menos tóxica que el brasero y más socorrida. También funciona nestufas de serrín y de leña. Quizás alguno está pensando ya ¡qué atraso tan increíble! No, si no es problema de comunicación. En los sectores acomodados de este país tienen los más sofisticados sistemas de calefacción central, eléctrica incluso de energía solar.

Para terminar pregunto a un amigo burgalés: ¿qué nos faltaría acá del otoño burgalés? Sin vacilar me responde «Los puesto de castañas asadas del Puente de Santa María y Soportales de Antón» ¿Y qué más? El paseo de la Quinta lleno de hojas multicolores, paseando al son del fuerte viento. Nada más».

Pues nada más, que ustedes sigan gozando de buen tiempo, felices fiestas y que las corridas de toros resulten divertidas.

MAGGI GUAJARDO

LA RED SEAT CONGELA PRECIOS

Mantenga el valor de su dinero

La Red de Concesionarios Seat comunica la congelación de sus precios.
De esta forma confirmamos el compromiso con nuestros clientes de mantener el valor de su dinero.

Aproveche esta oportunidad única, sólo válida para coches actualmente en stock.
Este es el mejor momento para comprar su modelo Seat, Audi o Volkswagen ahorrando dinero.
Venga a los concesionarios de la Red Seat.
Le esperamos.

Infórmese en su concesionario y red de agentes.

Automoba, S. A. Carretera de Madrid, 10. Burgos. **Tel. 20 08 43.**

Red Seat. La garantía más fuerte.

SEAT Audi

M.C.D. 2018

Una extraordinaria aventura por el mundo de las magnitudes

El dominio de lo familiar queda cubierto con seis órdenes de magnitud.- No tenemos noticia de novedades espaciales a distancias mayores de mil millones de años-luz

Por Manuel CALVO HERNANDO

El dominio de lo familiar queda cubierto con seis órdenes de magnitud. El Mundo que tenemos al alcance de la mano —aproximadamente, la escala de un metro— es el mundo de casi todos los artefactos y de las formas de vida más conocidas. No hay ningún edificio que por sí solo traspase la escala de un kilómetro; ninguna forma arquitectónica, desde las pirámides hasta el Pentágono, llega a ser tan enorme. Límites semejantes constriñen igualmente a los seres vivos. A duras penas los árboles más gigantescos se alzan hasta los cien metros. Y no hay, ni ha habido nunca, animales tan grandes.

En el otro sentido, los menores instrumentos que utilizar o apreciar individualmente —los más finos rasgos de un manuscrito o el ojo de una fina aguja— pueden sólo descender hasta unas décimas de milímetro.

De este modo tan sugestivo se inicia un curioso estudio, que lleva un título poco frecuente: «Potencias de diez (sobre el tamaño relativo de los objetos del Universo»). Sus autores son Philip y Phylis Morrison y The Office of Charles and Ray Eames. Ha sido publicado por Prensa científica, de la editorial Labor. Con este volumen se inicia la publicación de una colección, Biblioteca Scientific American, cuyos siguientes títulos irán apareciendo con una cadencia aproximada de un nuevo volumen cada tres meses.

Basado en un cortometraje excepcional, «Potencias de diez» es un atlas del Universo y una guía para su exploración, y nos lleva a una extraordinaria aventura por el mundo de las magnitudes. Este viaje espectacular, con sus inimaginables cambios de perspectiva, se produce paso a paso desde la mayor dimensión conocida (10 elevado a 25 metros) hasta la menor (10 elevado a menos 16 metros). Desde la dimensión de mil millones de años luz, en la que galaxias enteras aparecen como partículas de polvo, hasta llegar al interior de las partículas atómicas donde la Física nos permite atisbar la más tentadora y esquiva de todas ellas, el Quark.

Al hablar de potencias de diez, aclaremos, para los no especialistas, que se trata de la notación basada en contar cuántas veces debemos multiplicar por sí mismo el número 10 para alcanzar cualquier número. Por ejemplo, 10 por 10 es igual a 10 elevado a 2, o sea, a 100. Y 10 por 10 por 10 esigual a 10 elevado a 3, o sea, 1.000. Al multiplicar el número por sí mismo se obtiene una potencia del número10elevado a 4 se lee «diez elevado a la cuarta potencia» y es otra manera de decir «diez mil». En este caso no obtenemos una gran ventaja, pero en cambio es mucho más fácil escribir 10 elevado a 14 que 100.000.000.000.000 O decir «cien billones». Además, a partir de 10 elevado a 23, empiezan a escasear los nombres de los números.

En las escalas grandes, sólo ocasionalmente encontramos frutos del trabajo de nuestra especie: puentes, muros, diques, carreteras. Pero traspasada la escala del millar de kilómetros, perdemos de vista nuestra especie. Hasta unos diez mil Kms. entran en escena la Meteorología, la Oceanografía, la Hidrología, la Geología.

UNA HISTORIA MARAVILLOSA

Abandonamos la Tierra, aunque no del todo el dominio de la Humanidad, al rebasar los diez mil Kms. Hemos enviado exploradores a la Luna, mientras que los satélites geosincrónicos, situados a cinco radios terrestres por encima del Ecuador, nos sirven como enlaces de la imagen y de la palabra. Y más allá, se requiere una escala de seis potencias de diez para alcanzar las fronteras de nuestro sistema solar, en cuyos confines se encuentran los cometas jamás vistos. Y es necesario avanzar cuatro o cinco potencias de diez para penetrar en el reino estelar. Es una historia maravillosa, contada por primera vez en nuestro siglo: el nacimiento, desarrollo y biografía de las estrellas.

Si volvemos la mirada en dirección contraria, hacia adentro, partiendo del mundo submilimétrico, que aprecia sin ayuda un ojo humano atento, nos dirigimos hacia el microcosmos. Aparece el estudio de la célula. Tres o cuatro potencias de diez nos permiten abarcar todo el mundo de la vida microscópica —la microbiología— y descender por debajo de las más pequeñas células, hasta las formas de vida más antiguas, lo que nos revela a seres parásitos fronterizos entre la vida y la no vida: los virus.

A este nivel, en la escala del millar de Angstrom, aproximadamente, nos encontramos con los mecanismos de la biología molecular, y sus semejantes en tamaño, los componentes de la microelectrónica Estamos en la genética y la bioquímica de las macromoléculas. Poco después atravesaremos la difusa barrera que separa la vida del mundo de la Química

Volvamos a la escala celeste También allí cruzamos una frontera natural, cuando abandonamos la Vía Láctea y comenzamos a observar otras galaxias, mancomunidades gigantescas de estrellas Y hacia el interior, desde el mundo de las macromoléculas alcanzamos el de los átomos, a escala de un Angstrom, aproximadamente. Por debajo de esta escala, toda la Ciencia es Física y Química. Y dentro del átomo, ya no podemos observar directamente, sino gracias a poderosos instrumentos y conceptos de la Física moderna.

LOS ATOMOS CARECEN DE HISTORIA

Los dos extremos de nuestro viaje, las escalas extremas de los tamaños grande y pequeño, son an sólo los límites del conocimiento contemporáneo. En uno de los extremos, allá, muy lejos, donde las galaxias parecen no ser sino espuma refulgente entre las tinieblas, todas nuestras ciencias confluyen y se confunden en una: la cosmología. No tenemos noticia de novedades espaciales a distancias mayores de mil millones de años-luz. Y en el extremo opuesto, en el de lo muy pequeño, tenemos igualmente una sola ciencia: la física de partículas. Hay incluso indicios de que los dos extremos se informan uno al otro. En sus estudios iniciales, el Universo pudo haber contenido únicamente el tipo de materia que hoy sólo nos es dado observar en formas transitorias en los laboratorios de Física subatómica.

Cuarenta y dos potencias de diez abarcan la totalidad de lo que hasta el momento es conocimiento firme. A partir de ahí, nos movemos entre indicios y conjeturas. Pero lo que ya conocemos, aunque a veces sea solo aproximadamente, es un Cosmos que excede en sorpresa y en esplendor a las más fascinantes creaciones de la imaginación humana. El libro «Potencias de diez» nos muestra un Universo a escala, desde la imensión humana, y hasta dimensiones que sólo con la más desbordante imaginación podemos abarcar

Mientras quince de las mayores potencias de diez situadas a nuestro alcance visual están dominadas por la gravitación y sus riquezas, varias escenas del extremo de lo pequeño son ejemplos de movimiento cuántico y en ellas los efectos de la gravitación brillan por su ausencia. El dominio del átomo es el dominio del movimiento cuántico, donde ninguna órbita puede ser examinada paso a paso, y donde los átomos individuales carecen de historia y son idénticos.

Entre las galaxias y los átomos, las páginas dedicadas a este viaje permanecen durante una docena de potencias de diez en las vecindades de la escala humana, entre color, vida y paisajes familiares. Después, todo cambia y de humano sólo tiene el hecho de que tratemos de conocerlo y explicarlo con nuestra inteligencia.

¡MUNDO INSOLITO!

Vuelven los tranvías a San Francisco.- «La Carta de las Lenguas Minoritarias».- Huelga musical.- Nuevo record de paella gigante

Por M. IGEA

San Francisco ha vuelto a ser una ciudad feliz. Ha podido remediar un entuerto a los dos años de decidirse que otras muchas ciudades del mundo, que cometieron la gran equivocación de prescindir de este sistema de transporte, aparentemente superado y bajo el espejismo de una gasolina barata en los años 50 ya no pueden hacer nada. Entre ellas se encuentra Madrid, que arrasó su magnífica red tranviaria y quitó kilómeros y kilómetros de tendidos de sus calles, en lugar de enterrarlos provisionalmente con una capa asfáltica.

Volviendo a San Francisco, allí si han conseguido rectificar a tiempo, los tranvías de la ciudad de las colinas volvieron tan solo tras una ausencia de dos años.

Nuestros tranvías han regresado para quedarse al menos otros cien años —afirmó la alcaldesa Dianne Feinstein—. Junto con ser un transporte barato y cómodo, el tranvía en San Francisco es uno de los principales atractivos turísticos de la gran urbe

El acto de reinauguración de los servicios estuvo amenizado con la voz del cantante Rony Bennet con su canción «Yo dejé mi corazón en San Francisco».

Los nuevos servicios, reformados eso sí, cubren 16 kilómetros, con un toral de 34 vagones resplandecientes de color rojo y oro y por un módico precio acercan a los pasajeros al núcleo romántico de la ciudad. Un acierto y un gran negocio, según parece.

«LA CARTA DE LAS LENGUAS MINORITARIAS»

Ha nacido un nuevo postulado que es el de las lenguas minoritarias. No es que sea realmente nuevo, pero si lo es desde el punto de vista de que cuando se redacte la «Carta de las Lenguas Minoritarias» habrá como una nueva vía legal admitida para su protección, custodia y permanencia. Algo así como el lema de las grandes lenguas del mundo y en particular el castellano y de la Real Academia Española de «limpia, fija y dá esplendor».

Encargado de esa misión es el diputado al Parlamento Europeo por el grupo socialista español Luis María de Puig, que ha sido encargado de redactar esa carta, en una reunión del Consejo de Europa. Esa carta de las Lenguas Minoritarias establece la necesidad de la defensa protección y fomento de aquellos idiomas que por diversas circunstancias se encuentran amenazados de desaparición en distintos países europeos.

La idea es buena pero no deja de resultar chocante que cuando el mundo se dispersó fue a causa de la confusión de lenguas y cuando se llevan siglos y siglos de autoconvencimiento de que lo ideal sería el idioma único o los menos posibles y entendidos por todos, para una mejor convencia, se insista por otra parte en lo contrario y desde las mismas altas esferas internacionales

HUELGA MUSICAL

La Banda Provincial de Música de Murcia cumplió una etapa de singular huelga, consistente en interpretar conciertos y pasacalles por las calles de la ciudad. Días y días se han dedicado a amenizar la vida ciudadana, simplemente porque los 40 miembros de esa banda desean que se les considere como personal laboral con derecho a la Seguridad Social.

La Banda, con 16 años de existencia, goza del cariño de los ciudadanos y esperan que no se permita su desaparición y que pasen al paro aquellos que musicalmente alegaron muchas horas de descanso de los ciudadanos pero parece ser que el dinero es la clave Su seguridad supondría un gasto de 30 millones de pesetas y el Gobierno Autónomo está más por el contrato eventual.

NUEVO RECORD DE PAELLA GIGANTE

La ciudad barcelonesa de Cornellá estableció el nuevo record del mundo de paella gigante, al condimentar tan exquisto plato con un total de 16.000 raciones bien surtidas.

Para ello, el domingo 24 de Junio se había construído un recipiente especial que pesaba cinco mil kilos y tenía diez metros de diámetro. También se surtieron de quemadores especialmente construídos para dar fuego, a base de propano que sumistró el millón de calorías calculadas para el condimento

Un cocinero especial dirigió la operación de otros 60 que oficiaron de cocineros, más 120 ayudantes que se encargaban de funciones menores También se construyeron 30 palas de seis metros de largo y una sola cuchara de madera, pero de siete metros de longitud, que lógicamente se tenía que mover con el auxilio de diez de esos cocineros y ayudantes a la vez, como si de remeros de una galera se tratase.

Los ingredientes empleados fueron 2.000 litros de agua; 1.200 kilos de arroz; 200 litros de aceite 750 kilos de carne, 450 kilos de pescado y mariscos; 900 kilos de verduras y 30 kilos de condimentos varios y complementarios. Todos los añadidos, colocaciones, etc., se hicieron con movimientos cronometrados y justos, porque ya se sabe que el punto de la paella ha de ser exacto y medido, festejar la fiesta mayor de Cornellá y no sólo 16.000 personas degustaron la magnífica paella sino que según dicen allmentó al doble, ya que se complementó el ágape con 5.000 kilos de pan y otros tantos litros de buen vino

(SERVICIOS ESPECIALES DE EFE)

IMPORTANTE CADENA NACIONAL CON GRANDES ESTABLECIMIENTOS,

NECESITA CONTRATAR

ADJUNTO DIRECTOR SUPERMERCADO

Buscamos personas dinámicas, constantes, trabajadoras, que después de un proceso de aprendizaje puedan ocupar el puesto de Director de Supermercado. El adiestramiento versará sobre las funciones relativas a la buena gestión de un supermercado: compras, comercialización de productos, promoción con central, responsable de personal, etc.

Interesante buen nivel cultural y aptitudes comerciales.

Interesados escribir historial, dando teléfono de contacto o teléfono Apartado 263. Zaragoza. Departamento PERSONAL.

Recepción de cartas. Urgente (5 días).

INEM-0905910/36.400.

M.C.D. 2018

La oposición relaciona los créditos a Nicaragua con la venta de armas

Cantabria ha sufrido un gran retroceso

Madrid (Europa (Press). El Grupo Popular del Congreso de los diputados ha formulado una pregunta al Gobierno, en torno a los créditos por un importe de 6.000 millones de pesetas que España ha concedido a Nicaragua, ya que los relaciona con un suministro de armas.

En la iniciativa legislativa, la oposición mayoritaria plantea que «España tiene concedidos créditos a Nicaragua por valor de 6.000 millones de pesetas». «Estos créditos, según contestación del propio Gobierno al Grupo Popular —añade— fueron concedidos al Gobierno oligárquico totalitario de Nicaragua para fomentar el desarrollo democrático del país».

El Grupo Popular subraya que el señor Bayardo Arce, «uno de los «nueve oligarcas», parece que ha viajado a España —precisa— a pedir armas con cargo a los 6.000 millones de crédito español».

Por todo ello, pregunta al Gobierno: ¿Considera el Gobierno que este suministro de armas al Gobierno de Nicaragua va a facilitar la democratización de su dictadura?

CANTABRIA, HACIA ATRAS

Santander (Europa Press). El diputado regionalista Miguel Angel Revilla, ante más de 200 pequeños y medianos empresarios, declaró esta madrugada, al finalizar un encuentro económico, que el endeudamiento de la Diputación regional de Cantabria, cifrado en 5.000 millones de pesetas, «es preocupante».

El diputado, que utilizó números y datos estadísticos para demostrar el retroceso de Cantabria, calificó el retroceso de «único en el Mundo», a pesar de que aquí se poseen los mejores pastos para ganado vacuno de leche».

Revilla puso de manifiesto la decadencia del puerto de Santander, en beneficio de los demás del Norte de España y la recesión de la ganadería, «amenazada de muerte con la entrada de España en el Mercado Común», aunque destacó que Cantabria sigue siendo una de las regiones más ahorradoras de la Nación, pero «el Estado no revierte en Cantabria ni la mitad de lo que la región aporta».

Calificó de perturbador el actual funcionamiento de la Diputación «guiada por hombres que hace cinco años eran contrarios a la autonomía, además de ser caciques e incompetentes, con una administración disparatada de más de 2.000 funcionarios, lo que incluso provoca que el endeudamiento se base en gastos corrientes y no en inversiones».

Es excelente el estado del joven trasplantado de corazón en Pamplona

Ya se conoce quién fue el donante

Pamplona (Efe). — De «excelente situación» fue calificado el estado de Francisco Mateo Domínguez, joven al que ayer se le trasplantó un corazón en la Clínica Universitaria de Pamplona, informaron fuentes médicas de dicho centro.

Ramón Arcas, director del equipo quirúrgico que realizó ayer la intervención, junto con los miembros del equipo de cardiocirugía, doctores Ponz y Herreros explicaron la evolución del paciente y las diversas circunstancias que motivaron el trasplante.

En este sentido, precisaron que los estudios ecocardiográficos que se le hicieron al paciente esta mañana demuestran una función ventricular dentro de la normalidad.

Los estudios inmunológicos y de rechazo agudo son también satisfactorios.

Francisco sufría una grave enfermedad cardíaca por una función ventricular prácticamente incompatible con la vida, puntualizó Arcas.

LA IDENTIDAD DEL DONANTE

San Sebastián (Efe). — Rafael Huarte Buzunáriz, ingeniero guipuzcoano de 43 años, fallecido en accidente laboral, es el donante del corazón que ha sido trasplantado en Pamplona al joven de Cádiz Francisco Mateo Domínguez.

El pasado 29 de Junio, Rafael Huarte, que trabajaba en la empresa «Construcciones Electromecánicas Indar», de Beasáin, como ingeniero jefe del departamento de cálculo y diseño, sufrió un accidente laboral, al golpearse la cabeza con un eje que sobresalía, cuando comprobaba la vibración de una máquina en el banco de pruebas.

Como consecuencia de las heridas, Rafael Huarte falleció el pasado jueves y fue su esposa, Nuria Bandrés, madre de tres hijos, quien, según publica «El Diario Vasco» de San Sebastián, decidió hacer el bien a otras personas y donar sus órganos.

Según el citado diario, Nuria Bandrés decidió entregar, además del corazón, las córneas y los riñones de su marido para ser trasplantadas a otras personas.

LOS DOMINGOS SEMANAL ANTENA
SUPLEMENTO SEMANAL DE DIARIO DE BURGOS

La falta de asistencia hace que haya ancianos «veraneando» en hospitales

Madrid (Efe). — La hospitalización de ancianos durante los meses de verano para que sus familias se libren de ellos a la hora de veranear es algo que sucede realmente, asegura el doctor Alberto Salgado, jefe del Servicio de Geriatría de la Cruz Roja.

Pero estos casos, que tampoco son excesivos, se deben a que «no existe en España una asistencia geriátrica adecuada», agrega este especialista.

El doctor Salgado puntualiza que «la asistencia a los ancianos en España no sigue las líneas que ha marcado la Organización Mundial de la Salud (OMS) y que tienen puestas en práctica en numerosos países en Europa».

El jefe del Servicio de Geriatría de la Cruz Roja Española justifica la existencia de residencias en las que se puede dejar al anciano durante un mes por un precio módico, ya que el coste sería infinitamente inferior al de un anciano que ocupa una cama de la Seguridad Social que viene a suponer unas 15.000 pesetas diarias.

La planificación geriátrica consiste fundamentalmente en poner en práctica una asistencia integral basada en una labor conjunta y coordinada de los médicos de familia, que debe tener una buena formación en Geriatría y Gerontología.

LOS HOSPITALES CLINICOS SERAN DEL «INSALUD»

Madrid (Efe). — Los Hospitales Clínicos actualmente dependientes de las Universidades se integrarán en el Insalud a partir del primero de Enero de 1985, según el proyecto que ha redactado este último organismo.

Según el borrador de decreto, la dirección y gestión de los Hospitales Clínicos será realizada por el Insalud, que nombrará los cargos ejecutivos.

Cuando los servicios del Insalud hayan sido transferidos a las Comunidades autónomas, éstas asumirán las competencias que corresponden al Instituto Nacional de la Salud.

El borrador establece que todas las instituciones sanitarias de la Seguridad Social podrán ser utilizadas para la investigación y la docencia práctica de la Medicina y la Enfermería, mediante conciertos con las Universidades.

Los «probes» funcionarios

Por Julio DE VEGA LAORDEN

A lo largo del imponente siglo XIX se adjetivaba, siguiendo unas pautas consagradas por el uso, hablándose del «honrado jornalero», del «probo funcionario», del «fiel servidor», etc... Ahora, por lo que toca a los empleados públicos, sería conveniente cambiar el epíteto de «probo» por el de «probe» o, en buen español, «pobre». Porque la verdad es que las personas que sirven al Estado, cada día ven más mermados sus exiguos ingresos por mor de la contención de la inflacción que, por otra parte, no se va a lograr.

Pero todavía hay algo más. Mucho más. Mediante una Ley de Reforma de la Función Pública se trata de modificar el «status» de los funcionarios sin compensación alguna por parte de la Administracción. Esto significará, de llevarse a cabo, el «reino de la arbitrariedad» más amplia que darse pueda.

Efectivamente. — Los funcionarios que ingresaron al servicio del Estado, Municipios u otros Organismos Públicos sabían que la edad de jubilación era de setenta años, si bien las pensiones, cada vez, resultaban más reducidas en relación con las escasas retribuciones percibidas en activo. En el momento actual, los funcionarios viven con angustia e incertidumbre porque todas las previsiones que hicieron, como buenos y prudentes padres de familia, pudieran convertirse en «papel mojado».

Por otra parte, el citado Proyecto de Ley que debería llamarse más bien de «destrucción de la función pública» persigue, al parecer, matar el mérito, la iniciativa, la dedicación, los conocimientos, el espíritu de emulación... por cuanto se van a diluir los Cuerpos y, sobre todo, permitir que una persona con sólo E.G.B. pueda llegar a los más altos escalones para los que, siempre, se exigió Título Universitario, Oposición o Concurso de Méritos Objetivos.

Aparte de ello, se quiere triturar Cuerpos prestigiosos como los de Inspección de Enseñanza y, en el ámbito local, los de Secretarios, Interventores y Depositarios de Ayuntamientos, como ya se disolvió de un plumazo —en la etapa de U.D.C.— el Cuerpo de Inspección y Asesoramiento de Entidades Locales.

Ahora U.G.T. ha «conseguido» aún más «triunfos». Por ejemplo: Que el «abanico salarial» sea de uno a tres cuando incluso en naciones Comunistas es de uno a seis o más, así como que la refundición de Cuerpos, mejor dicho, la «trituración» de Cuerpos se haga por el Parlamento y no por el Gobierno para seguir desprestigiando a los que han obtenido unos puestos, no por recomendación o «amiguismo» como algunos de los que más protestan, sino a través de una fuerte oposición y previo un Título.

De seguir por ese camino fácil, van a sobrar en España un puñado de Instituciones. Igual que la Bolsa está mortecina porque se ha atacado a los pequeños y medianos inversores y el P arlamento ha aprobado hasta la fecha más que dicecinueve Leyes en cinco meses porque el Estado se ha quedado inerme frente a las Comunidades Atónomas. Otro tanto acontecerá con la Universidad.

Es claro que las Instituciones Docentes Superiores imparten unas disciplinas para preparar titulados especialistas en todas las ramas del saber. Pero su paciente labor sería inútil si un auxiliar puede llegar, por el mero paso del tiempo, a abogado del Estado o si un pasante de Notario puede alcanzar una Notaría. Suprimamos las carreras, los grados, las diferencias de remuneraciones... para dentro unos años volver a restablecerlas como hicieron la URSS y China por ejemplo.

JULIO DE VEGA LAORDEN

Ministros europeos de Defensa estudiarán en Madrid el futuro avión de combate

Madrid (Efe). — Los ministros de Defensa de Francia, Gran Bretaña, Italia, Alemania Federal y España estudiarán el próximo lunes en Madrid la viabilidad del futuro avión de combate europeo para los años 90.

En una reunión que se celebrará en el palacio de Buenavista, los ministros europeos definirán las características del nuevo avión, cuyo programa se encuentra en la actualidad en fase de estudio por parte de los jefes de armamento de los citados países y de diversas compañías industriales.

El ministro de Defensa, Narcís Serra, recibirá el lunes a sus homólogos Giovanni Spadolini (Italia), Charles Hernu (Francia), Manfred Woerner (RFA) y Michael Heseltine (Gran Bretaña), con quienes intercambiará opiniones sobre el programa de construcción del futuro caza europeo.

El Consejo de ministros acordó el pasado día 27 autorizar la participación española en la producción de dicho avión, fijada en un porcentaje entre el 7 y 15 por 100 de su coste.

JURA DE BANDERA EN TALARN

Talarn (Lérida) (Europa Press). — Bajo la presidencia del general de División y gobernador militar de Lérida, Francisco Javier Planas Corsini, se celebró esta mañana en el acuartelamiento militar de la Academia General Básica de Suboficiales de Talarn (Lérida) la despedida de 900 miembros de la X Promoción así como la jura de Bandera de 30 caballeros alumnos, ATS y músicos militares de la octava promoción de la Academia.

El director del centro militar coronel Luis Soriano, se dirigió a los presentes exaltando su amor a la Patria y destacando la importancia del juramento a la Bandera.

MEJORAR LA IMAGEN DE LA «MILI»

Madrid (Logos). — El Ministerio de Defensa tiene la intención de cambiar la imagen del servicio militar, que tan desprestigiado está entre una parte del pueblo español, y tratar de que los jóvenes españoles comprendan durante su estancia en los cuarteles todo el significado del servicio que van a realizar. Para cumplir esta difícil misión, se está a la espera de dos importantes reformas. La primera está en vías de cumplirse, que es la reducción del contingente anual que pasará obligatoriamente por el servicio militar, lo que permitirá que los jóvenes que hagan la «mili» aprovechen más el tiempo y salgan mejor preparados, no pudiendo decir jamás que han perdido el tiempo. La segunda es la reforma de la enseñanza militar, en la que se está trabajando muy seriamente, y que también abarca a los soldados de reemplazo.

Tiene 74 años

IMPERIO ARGENTINA, OPERADA DE VESICULA

Sevilla (Europa Press). — Magdalena Nile del Río, conocida popularmente como «Imperio Argentina», continuaba a primeras horas de la tarde de hoy su recuperación favorable, tras haber sido sometida anoche a una operación de vesicula, en el hospital de la Cruz Roja de Sevilla.

Imperio Argentina tiene 74 años y reside en Málaga.

HUMOR

LONGEVIDAD

La señora, bastante entrada en años, asistió a una conferencia sobre astronomía. En el coloquio final que tuvo lugar después de la intervención del orador, la dama de referencia se puso en pie y preguntó ansiosamente al conferenciante:

—¿Cuándo dijo usted que el sol perderá su calor y estaremos expuestos a morir de frío?

—Dentro de cuatro millones de años más o menos —repuso el orador.

La tensión visible de la señora pareció apaciguarse. Y dijo:

—¡Gracias a Dios ¡Qué alivio! Creía que había dicho usted cuatro millones.

MUNDO INFANTIL

La Abuela le dice a Chefe:

—¿Quieres que vayamos al parque y subamos a los caballos?

Y Chefe responde a la abuela:

—Si eso te divierte...

LA DIFICIL FACILIDAD

Preguntaron en cierta ocasión a un matador de toros cuál era la forma más rápida para aprender a torear. Y como viera el espada que en la cuestión había su miaja de tomadura de pelo, repuso cachazudo:

—Es muy fácil. Hay que colocarse en el centro del ruedo y llamar la atención al toro. Que viene el bicho, pues se quita usted y pasa el animalito. Que no se quita usted, pues le quita el toro. Así de fácil.

M.C.D. 2018

La cárcel de Spandau será destruída cuando muera Rudolf Hess

Este será incinerado después de su muerte y sus cenizas esparcidas

Londres (Crónica de Europa Press, en exclusiva para este periódico). — La Gran Bretaña tiene planes secretos para destruir la prisión de Spandau 48 horas después del fallecimiento de su único preso, Rudolf Hess, el lugarteniente de Hitler.

Fuentes militares de Berlín Oeste han revelado que los bulldozers destruirán la prisión tan pronto como los cuadros médicos: británico, francés, estadounidense y ruso, que atienden al preso de 90 años, confirmen su muerte.

El objeto de la destrucción de Spandau es evitar que los neonazis hagan alguna muestra de simpatía hacia el complejo o lo conviertan en un símbolo para su causa.

Hess será incinerado después de su muerte y sus cenizas esparcidas para no dejar tumba alguna que adorar para los nazis. Las fuerzas británicas construirán un complejo militar en el lugar.

Hes ha sido prisionero de los aliados desde que saltara en paracaidas en Escocia en 1941. Ha sido el único morador de Spandau durante los últimos 18 años.

El lugarteniente de Hitler parece encontrarse en perfectas condiciones de salud y pasa la mayor parte de su tiempo leyendo. Todos los guardianes, de los cuatro países aliados tienen prohibido hablar con él.

Hess cumplió hace unas semanas 90 años. Su hijo. el arquitecto Wold Ruediger. pidió una vez más su liberación, sin éxito.

Unas declaraciones del Gobierno federal, en su momento, dijo que los tres poderes occidentales, Francia, Estados Unidos y la Gran Bretaña, estaban dispuestos a darle la libertad pero que la Unión Soviética se negaba a ello.

«Los criminales de guerra nazis no están sujetos a amnistía alguna, y el pasado hitleriano no puede ser nunca rehabilitado», dijeron los rusos.

PROXIMA REUNION DE LA O.P.E.P.

No se prevén cambios de precios ni de la producción

Viena (Efe). — La próxima conferencia ministerial de la «OPEP» (Organización de Países Exportadores de Petróleo) no acarreará cambios de precios ni del techo de producción de petróleo de esta organización.

Así lo expresaron hoy en Viena expertos del petróleo, pese a la situación creada por la guerra entre Irán e Irak, ambos miembros de la «OPEP» que han tenido que reducir su producción.

Aunque la producción total de los 13 países miembros se estableció en 17,5 millones de barriles diarios, la producción real ronda los 18 millones de barriles (159 litros), según cálculos de unos expertos y los 19 millones, según otros.

Tampoco se espera que los países que insisten desde hace tiempo en un incremento de sus cuotas de producción se impongan en la conferencia, que comenzará el próximo martes, día 10. en un céntrico hotel de Viena.

Para el lunes está prevista la reunión del Comité de seguimiento de mercado de petróleo, que hará las recomendaciones pertinentes a la Conferencia.

Este Comité está formado por los ministros de petróleo de Venezuela, Argelia, Indonesia y los Emiratos Arabes Unidos y se reúne periódicamente para analizar el mercado internacional del petróleo.

La crisis del Golfo no ha influído en los precios del mercado al contado (SPOT) de Rotterdam, que son de 28 dólares por barril de «árabe ligero» El precio medio fijado por la «OPEP» es de 29 dólares por barril.

El ministro iraní de Petróleo, Mohammad Gharazi declaró el pasado jueves que el tope actual de producción de la «OPEP» es «adecuado» y que si hubiese un cambio, debería afectar al precio.

Por su parte, el homólogo indonesio Súbroto manifestó en Yakarta que la actitud más positiva que puede adoptar la «OPEP» en la conferencia es abstenerse de aumentar los precios y el nivel de producción del petróleo.

El ministro indonesio recomendó a la conferencia de Viena que haga un llamamiento a los productores ajenos a la Organización a que cooperen en los intentos de preservar la estabilidad del precio del petróleo y elogió a Méjico por haber adoptado una política de precios en armonía con la «OPEP», pese a no ser miembro.

Conversaciones entre la Santa Sede y Checoslovaquia

(Viene de primera pág.)

Portillo, en la Biblioteca del apartamento pontificio.

La anterior audiencia privada del Papa al Prelado del Opus Dei tuvo lugar el dos de Enero. Juan Pablo II estuvo también con monseñor del Portillo durante la visita que realizó el 15 de Enero al ELIS, un centro dirigido por el Opus Dei en Roma.

Esta misma mañana, el Papa recibió también en audiencia privada al prepósito general de la Compañía de Jesús, Peter Hans Kolvenbach. La última vez que Juan Pablo II se había reunido con el general de los jesuitas fue durante una audiencia a los superiores religiosos en Abril.

HECHOS Y FIGURAS

LA MAGIA Y LA DIVA

Santiago de Chile (Efe). — La afición de Bianca Berini por la magia hizo posible que los seguidores de bel canto tuvieran una buena Amneris que llevarse al oído. Porque la mezzosoprano italiana, actualmente en Chile para representar el papel de Amneris en la ópera Aida, debutó en el Teatro Municipal de Santiago, gracias a la intercesión de su mago particular Durante los ensayos previos al debut, la Berini sintió molestias en la garganta, al parecer por efectos de la contaminación. Antes de llamar a un médico, Bianca Berini decidió consultar con un mago italiano, para que éste le diera la solución a través del teléfono, después de echar las cartas del Tarot. Como el consejo del mago fue que se quedase, ya que, el dijo, la dolencia iba a desaparecer, la Berini prosiguió los ensayos y cantó su Amneris con gran éxito.

VIUDA ANTES QUE ESPOSA

Quito (Efe). — El raro y peligroso deporte de la ruleta rusa ha dejado a la señora Ochoa Blacio viuda, antes de convertirse en esposa consumada. Porque, el hombre con quien acababa de contraer matrimonio en la ciudad ecuatoriana de Machala, fronteriza con el Perú, decidió contribuir a la algarabía con que sus amigos despedían su soltería y se fue a compartir la fiesta Allí, el mecánico Víctor Manuel Ochoa Blacio moría unas horas después de haber contraído matrimonio, mientras jugaba con un revólver que se le disparó.

Ha tenido diez parejas de gemelos

Río de Janeiro. — María Moreira sostiene a su hijo Thiago en brazos, cuyo hermanito Rodrigo permanece en el hospital en tratamiento. Los dos pequeños nacieron el pasado día 1 y se da la curiosa circunstancia que es la décima pareja de gemelos de la señora Moreira. — (Telefoto EFE-UPI).

GUIA PROFESIONAL

Abelardo Carazo
GINECOLOGO
Maternólogo del Estado
VILLA PILAR-2
Sanjurjo, 34, escalera 3.ª, 3.º A.
Teléfono: 23 69 12
Previa petición de hora.

Dr. M. FEIJOO
ENFERMEDADES DEL SISTEMA NERVIOSO
Consulta:
Previa petición de hora
Tf. 229693 (mañanas)

E. GARCIA VALTIERRA
MEDICO
ACUPUNTURA
LASERTERAPIA
Consulta previa petición de hora.
Santa Clara, 53, 1.º A
Teléfono: 21 08 69

DR. J. L. VIEJO BAÑUELOS
Enfermedades y Alergia del Aparato Respiratorio
Sanjurjo, 15, 1.º
Teléfonos:
202297 — 232032

L. MATA DIEGO
PODOLOGO
Ortopedia del pie.
Avda. del Cid, 46-1.º
De 11 a 2 y 4,30 a 7,30
Teléfono: 22 72 97

Dr. CASADO
CIRUGIA PLASTICA Y ESTETICA
Consulta: Previa cita.
Avda. Reyes Católicos, N.º 16, 1.º Esc., 5.º F
Teléfono 23 88 12

ENRIQUE INCLAN
MEDICO
Consulta: de 12 a 2.
Vitoria, 15-1.º. Burgos
Teléfono: 20 40 73

Alonso Bañuelos
OFTALMOLOGO
Medicina y Cirugía de los ojos.
Espolón, 2
Teléfono: 20 93 49

Dr. L. RICO GONZALEZ
MEDICO
PSIQUIATRA
PSICOANALISTA
Avenida Reyes Católicos, N.º 4, 7.º B.
Teléfono: 23 35 10.
Hora de consultas
De 5 a 8.

M.ª LUZ RODRIGUEZ SARASA
TRATAMIENTOS DE OBESIDAD
Plaza del Vena, K-1, 2.º D. Teléfono: 22 61 12
(Consulta previa petición de hora)

Dr. SAENZ BENITO
CIRUGIA DE RIÑON Y VIAS URINARIAS
Jefe del Servicio de Urología del Hospital Militar.
Ex-profesor de Urología de la Universidad Complutense (Madrid).
CONSULTA: HOSPITAL CRUZ ROJA
Tardes, previa petición
TELEFONO: 22 15 00

DR. CORTES
MEDICO OCULISTA
Julio Sáez de la Hoya número 8, 5.º
Teléfono: 23 94 40
Consulta: de 12 a 2 y previa petición de hora.

PARA VER MEJOR
GRADUACION GAFAS - ADAPTACION LENTILLAS
OPTICA IZAMIL
LAIN CALVO, 28
Registro Colegio de Opticos con el N.º 458

L. F. BERRENDERO
Cirugía Ortopédica y Traumatología
C/. Concepción, 15, 1.º Izquierda
Consulta previa petición
Teléfono: 20 90 97

OPTICA UNSAIN
JOYERIA-REGALOS
***
GRADUACION GAFAS-ADAPTACION DE LENTILLAS BLANDAS Y RIGIDAS
Y AHORA TAMBIEN DE USO PROLONGADO
-OPTICO OPTOMETRISTA-
ADAPTACION DE AUDIFONOS PARA SORDOS

José M. Martín Iglesias
Pedro Martín Iglesias
MEDICOS
Horas de consulta:
De 10 a 2
ANALISIS CLINICOS
Reyes Católicos, 10.
Teléfono 22 11 66
Edificio Estudio, 2.º E
Sábados, de 9,30 a 11

M.C.D. 2018

Los Jackson inician una controvertida gira

Esta puede reportarles unos beneficios entre 60 y 100 millones de dólares

Kansas City (Missouri, EE. UU.) (Efe). — Con luces de rayos láser, fuegos artificiales y efectos especiales futuristas empezó finalmente anoche la gira de los hermanos Jackson, que es la más controvertida de la historia.

Entre 43.000 y 45.000 «fans» de todas las edades llenaban el gigantesco estadio «Arrowhead» de esta ciudad donde Michael, el líder del grupo, empezó el concierto con «Gotta be starring someting».

Michael Jackson se cambió de traje cuatro veces como mínimo, pero no llevaba sus tradicionales gafas oscuras y tan sólo ostentó durante el primer minuto del espectáculo su signo distintivo: un guante blanco con lentejuelas que ni siquiera se había quitado para darle la mano al presidente Reagan en una ceremonia en la Casa Blanca en Mayo.

Acompañado de sus seis hermanos —el otro, Jackie, estaba en casa en Encino (California) reponiéndose de una operación de rodilla— y de otros músicos, Michael Jackson interpretó varias de sus canciones populares pero no el famoso «Thriller».

El precio de las entradas contribuyó a la controversia creada por esta «gira de la victoria», en la que vuelven a actuar juntos los hermanos.

Pero lo que más enfureció a muchos «fans» y a otros fue el sistema utilizado para la venta de entradas. Había que enviar 120 dólares (equivalente a 4 entradas) por giro postal mucho antes de la gira sin tener ninguna garantía de obtener una entrada y sin poder escoger fecha ni asiento.

ONCE PERSONAS MUEREN EN UN INCENDIO

Beverly (Mass. (EE. UU.). — Los bomberos luchan por apagar el fuego declarado en un edificio de apartamentos, en el que resultaron muertas once personas. Las autoridades creen que el número de víctimas mortales se verá incrementado cuando el incendio sea totalmente sofocado y pueda buscarse entre los escombros. (Telefoto EFE).

LA SUBIDA DEL DOLAR PROVOCA LA BAJA EN LA COTIZACION DEL ORO

Washington (Efe). — El precio del oro experimentó nuevas bajas en los mercados cambiarios internacionales esta semana, situación que expertos económicos atribuyeron a la inusitada fortaleza del dólar de los Estados Unidos.

El oro cerró a un precio de 345 dólares la onza el viernes en Nueva York, generando expectativas de una disminución a un precio de 300 dólares en los próximos días o semanas.

El dólar norteamericano continuó su tendencia al alza en contra de otras monedas, a pesar de las intervenciones de los Bancos centrales de algunas naciones para impedir la caída.

El alza de la moneda estadounidense confundió a los expertos, que esperaban su depreciación con respecto a otras monedas.

A la continuada fortaleza del dólar también contribuyó la confianza de los inversionistas en obtener mayores ganancias en un clima político sumamente estable comparado con el de otras naciones, añadieron.

IRAK REITERA QUE PODRIA DESTRUIR LA TERMINAL DE PETROLEO IRANI, EN JARG

Beirut (Efe). — Irak podría destruir las terminales petroleras iraníes, incluida la de la isla de Jarg, declaró hoy a la agencia oficial iraquí de noticias INA, el jefe de la fuerza aérea iraquí.

La INA no facilitó el nombre del citado jefe, ya que los medios de comunicación oficiales iraquíes no dan a conocer, frecuentemente, los nombres de los altos mandos militares.

El comandante en jefe del Ejército del Aire iraquí señaló que su fuerza aérea «cuenta con el potencial suficiente para destruir las terminales petroleras iraníes» si se le ordena llevarlo a efecto.

Refiriéndose al parecer a un ataque realizado el mes pasado contra la isla de Jarg indicó también que recibió instrucciones del alto mando iraquí «atacar uno de los muelles» de dicha isla «a modo de advertencia».

Según se informó, un muelle de la terminal petrolera iraní de la isla de Jarg resultó dañado como consecuencia de un ataque aéreo iraquí llevado a cabo el 24 de Junio pasado en el que fue alcanzado por un misil el petrolero griego «Alejandro el Magno».

LOS DOMINGOS SEMANAL ANTENA
SUPLEMENTO SEMANAL DE DIARIO DE BURGOS

ESTE MUNDO NUESTRO

LOS DELFINES DEL RIO AZUL

Pekín (Efe). — Una mezcla de superstición y gastronomía tva a terminar con el equivalente fluvial del Panda, como no se tomen medidas. Pero, las medidas que recomiendan los expertos chinos para terminar con la pesca del delfín del Yang Tze (Río Azul) son medidas de tipo educativo. Porque el delfín en cuestión, un raro especimen que sólo se encuentra en China, está sucumbiendo a la caña de los pescadores, que le consideran un animal maligno, por su extraña apariencia. En los últimos días un tribunal chino condenó a dos pescadores a seis meses de cárcel por pescar intencionadamente dos delfines del Yang Tze y a un mes a un tercero que lo hizo por accidente. En vista de ello, los expertos han sugerido a las autoridades que prohíban la comercialización de la carne del delfín y eduquen a los pescadores para que abandonen la superstición que rodea de maldad al extraño animal.

NO QUIEREN PERDER LOS HUESOS

Quito (Efe). — Enojado por que los muertos no se dejaban robar los huesos, Javier Alberto Galarza Malquez, la emprendió a pedradas contra las tumbas. Galarza Malquez, con varias copas de más en su cuerpo, había llegado al cementerio de la población de Ascazubi, cerca de Quito, con intención de hacerse de un hueso de muerto con el que componer una receta. La receta a la que iba a incorporar el hueso Galarza Malquez se la había recomendado un amigo como cura antialcohólica. Una vez en el cementerio, el hombre rompió una lápida, pero no pudo hacer lo mismo con el ataúd que contenía. Esa resistencia de los muertos a dejarse robar los huesos frustró tanto a Galarza Malquez, que se dedicó a destruir todas las tumbas que pudo antes de ser detenido.

SU PRESENCIA BATE EL RECORD

Tokio (Efe). — El japonés Shigechiyo Izumi acaba de marcar su propio récord, a los 119 años, sin hacer nada especial para conseguirlo, sólo con su presencia. Pues, en la mera presencia de Izumi entre nosotros está su récord, por ser el hombre más viejo del mundo. Antes de este último cumpleaños, en perfecto estado de salud, Izumi aparecía ya registrado en el libro Guinness de los récords con esa distinción que le confieren sus muchos veranos. El acontecimiento se celebró, en su domicilio de Kagoshima, en la isla de Kyushu, al Sur del archipiélago, en compañía de parientes y amigos, unos treinta, además de representantes del gobierno provincial. Izumi se levanta todos los días a las 5,30 de la mañana y pasea por el jardín de su casa antes de tomar un frugal desayuno. Su dieta no es especial y disfruta cualquier tipo de comida. Por la noche bebe una copa de Sho-Chu, especie de aguardiente de arroz. Todos los días recibe un gran número de visitantes, especialmente jóvenes japoneses que le felicitan.

EL ENCANTO DE LOS CALCETINES

Londres (Efe). — Como prenda interior excitante, los calcetines masculinos no tienen nada que envidiar a las medias negras, femeninas, claro. Este hallazgo en el departamento de la atracción sexual fue hecho público por el diario londinense «Mail on Sundey», que obtuvo la información a través del «Servicio de consulta sobre calcetines» que funciona en la capital británica Según esa información, a las inglesas les enloquece que el individuo con quien hacen el amor se deje los calcetines puestos durante el acto. Pero, aún las hay que se trastornan si su pareja se quita previamente uno de los calcetines, sin especificar el pie que queda al descubierto, y se deja el otro puesto. Otras muchas británicas confiesan sentir algo semejante a un escalofrío ante la visión de un hombre quitándose los calcetines sentado en la cama, un sillón o sencillamente en el suelo.

Las bellas ensayan ante la elección de Miss Universo

Miami (Estados Unidos). — Miss España, Garbiñe Abásolo García, a la izquierda y Miss Polonia, Jeanna Karska, a la derecha, bailan una danza, durante los ensayos para el concurso de Miss Universo, que tendrá lugar los próximos días en la ciudad norteamericana de Miami. — (Telefoto EFE-UPI).

M.C.D. 2018

BELAUNDE CONVOCARA ELECCIONES GENERALES EN PERU PARA ABRIL

Nicaragua nombra nuevo embajador en Estados Unidos

Lima (Efe). — El presidente peruano, Fernando Belaunde, convocó hoy a elecciones generales para el 14 de Abril de 1985.

El primer ministro, Sandro Mariategui, hizo el anuncio oficial tras el Consejo de ministros celebrado hoy y en el que también se decidieron medidas secretas para aumentar el papel del Ejército en la lucha contra el narcoterrorismo.

En los comicios se elegirán al nuevo presidente peruano, dos vicepresidentes y los miembros de las Cámaras legislativas: senadores y diputados.

TENSIONES EN LA REPUBLICA DOMINICANA

Santo Domingo (Efe). — Fuentes oficiales de la Policía nacional dominicana se negaron a comentar la noticia del acuartelamiento de las fuerzas policiales difundida hoy por el diario «Ultima Hora», de esta capital.

La información del período coincidió con el llamamiento formulado por el partido comunista al pueblo dominicano para que se prepare a rechazar los aumentos que estudia el presidente Salvador Jorge Blanco.

Según los grupos comunistas pertenecientes al Frente de la Izquierda Dominicana (FID), corren rumores de que el Gobierno de Jorge Blanco prepara para el próximo lunes un aumento de los precios de la gasolina y demás derivados del petróleo.

Varios políticos de otras tendencias consultados por «Efe» al respecto coincidieron en afirmar que, en su opinión, el aumento de los combustibles no será anunciado hasta que Jorge Blanco regrese de su viaje a Estados Unidos, previsto para los próximos días 16 ó 17 de Julio.

NICARAGUA NOMBRO NUEVO EMBAJADOR ANTE EL GOBIERNO DE EE. UU.

Managua (Efe). — El actual ministro de Educación, Carlos Tuunermann Bernhem, fue nombrado nuevo embajador ante el Gobierno de los Estados Unidos, informó hoy el coordinador de la Junta de Gobierno sandinista, Daniel Ortega.

El máximo dirigente calificó el nombramiento del nuevo embajador, que sucede a Antonio Jarquin, como «un nuevo esfuerzo» del Gobierno de este país por normalizar sus relaciones con la Casa Blanca.

NICARAGUA: MAS LIBERTAD DE PRENSA CON SOMOZA, DICE CHAMORRO

Asunción (Efe). — Nicaragua tuvo con el régimen de Somoza menos censura de Prensa que con el actual Gobierno sandinista según P. J. Chamorro Barrios, director del diario «La Prensa», de Managua.

MILITARES Y POLICIAS RECONOCEN SU PARTICIPACION EN LA REPRESION

Buenos Aires (Efe). — El ex-jefe del área militar 601 de la guarnición de campo de Mayo, general Juan Camblor, y altos oficiales de la policía bonaerense admitieron «la participación y responsabilidad» de sus respectivas fuerzas en «operativos clandestinos de detención de personas que siguen desaparecidas».

Así lo informó esta madrugada el Centro de Estudios legales y Sociales (CELS) mediante un comunicado.

Camblor y los comisarios Juan Menghini, Juan Luja y José Maniolo reconocieron esa situación en las declaraciones que realizaron en las dos causas judiciales por privación legítima de la libertad, que sustancia ante la Justicia el letrado del CELS, Jorge Banos, informó el organismo defensor de los derechos humanos.

PENDIENTES DE REPTILES VIVOS

Laurel (Missouri). — Joel Ellzie muestra a su prima Kyle Ellzie unos originales pendientes de reptiles vivos que ha diseñado ella misma para adornar sus orejas. (Telefoto EFE-AP)

PELOS LARGOS, IDEAS CORTAS

Johannesburgo (Efe). — Para cuando Hugo Vanpe se decidió a dejar las tijeras, después de 15 días de actividad ininterrumpida, 315 mujeres habían perdido la caballera. redundado en una ganancia para Vanpe (31 años), al desbancar así al californiano Pierre Ortiz. Pierre Ortiz consiguió hace tres años batir el récord de cortes de pelo, con 432 horas de tijeretazos a sus espaldas, superado ahora por Vanpe, con 366 horas de cortes sin parar. Vanpe cleebr óal hazaña con champán en su peluquería de Johannesburgo, pero no pudo ocultar la tristeza que le producía no tener más cabelleras que cortar, de momento.

Programa de Reagan para su reelección

Promete defensa de la familia, patriotismo, progreso económico y creación de puestos de trabajo

San Antonio (Texas, EE.UU.). (Efe). — El presidente estadounidense Ronald Reagan en su discurso ante el Gabinete de Abogados de Texas criticó hoy en San Antonio (Texas) a los demócratas y resaltó su falta de acción para presentar una política positiva a los norteamericanos.

Reagan que llegó la pasada noche a San Antonio, ciudad hispana y demócrata por excelencia, con Henry Cisneros actual alcalde, no tuvo ningún reparo en decir que al partido demócrata lo que se le da bien es bloquear la acción legislativa del Congreso en los distintos Comités.

El presidente, que habló ante más de 1.600 abogados que celebran en esta ciudad su convención anual, destacó que «nadie va a negarnos la realidad de que la actual Administración ha reducido el desempleo, la inflación y el crimen en toda la nación, hechos que no se conocían desd hacía muchos años».

«Hoy —subrayó el presidente— nos podemos sentir orgullosos de que Europa y el resto del Mundo consideren nuestra evolución económica como un verdadero milagro».

Mientras Reagan pronunciaba su discurso, en el exterior una coalición de distintos grupos y asociaciones hispanas se manifestaba para protestar por la aprobación del proyecto de ley sobre inmigración «Simpson - Mazolli» y la discriminación y falta de oportunidades dentro del campo laboral.

Reagan, que concluyó en San Antonio su primer viaje electoral de tres días por los Estados de Florida, Alabama, Michigan y Texas, dejó bien claro que sus principales objetivos políticos en la campaña para la reelección estarán centrados en la defensa de los valores familiares, el patriotismo, el progreso económico y la creación de nuevos puestos de trabajo.

La Publicidad escrita, es la única que se puede volver a leer

Es la que ofrece

Diario de Burgos

junto a su gran difusión

Mañana comienzan

las rebajas para ti

Mañana. A las 10 en punto. La mejor moda. La calidad de siempre... Y a los precios que tú quieres. Sí. Las Rebajas de Galerías están pensadas para ti. **Como durante todo el año, si no te satisface tu compra te devolvemos el dinero.**

Utilice la Tarjeta de Galerías y pague con nuestro sistema revolvente

EN GALERÍAS TÚ ERES LO PRIMERO.

M.C.D. 2018

NACIONAL

No han sido hallados los cadáveres de los tripulantes del barco «Dauka»

El fiscal pide tres años de cárcel para el ex-alcalde de La Junquera, por evasión de divisas

Santiago de Compostela (Efe). — Las siete personas desaparecidas en la colisión entre el mercante bilbaíno «Dauka» y el frigorífico polaco «Parmattan» continúan sin ser halladas.

En el accidente, que tuvo lugar a cinco millas al Nordeste de Cabo Villano, hacia las tres de la madrugada de ayer, sólo hubo un superviviente: tres cadáveres fueron rescatados y siete personas desaparecieron.

Un helicóptero del Servicio Aéreo de Rescate y la patrullera «Sálvora», en colaboración con pesqueros de la zona, rastrean desde primeras horas de la mañana un área de 36 kilómetros cuadrados, sin obtener, hasta el momento, resultados.

Fuentes de la Comandancia de Marina de La Coruña han informado a «Efe» que los cuerpos de los siete desaparecidos, tripulantes del «Dauka», pudieron encontrarse atrapados en el interior del buque, hundido a más de mil metros de profundidad.

El marinero superviviente, Ramón Cambeiro explicó que, tras despertarle «el golpe y un ruido muy fuerte», todo fue cuestión de segundos y cuando alcanzó la cubierta vió que el barco se hundía por la proa.

Los tres cadáveres identificados son los del capitán, Néstor Ibarbuceta: el primer oficial, Juan José Ochoa, y el marinero, Alfredo Iqueceta.

EL FISCAL PIDE TRES AÑOS DE PRISION PARA EL EX-ALCALDE DE LA JUNQUERA

Barcelona (Europa Press). — El fiscal ha solicitado tres años de prisión y 50 millones de pesetas de multa para el ex-alcalde de La Junquera (Gerona), José María Mezquita, acusado de evasión de capitales. Este proceso lo lleva actualmente la Audiencia Nacional, en Madrid.

El fiscal pide las mismas penas para los otros tres procesados por la misma causa: Juan Obiol Méndez, Eugenio Baturone y Albert Casamajón.

Como se recordará, siendo José María Mezquita alcalde de la Junquera, fue acusado de evadir capitales a través de Andorra. En cuanto se divulgó la noticia, Mezquita fue expulsado de Convergencia Democrática de Cataluña, partido al que pertenecía, y posteriormente el pleno del Ayuntamiento lo desposeyó de su cargo como alcalde, eligiendo a Juan Monjonell para sustituirle.

ACCIDENTE DE UN AUTOCAR EN MONTCADA

Montcada i Reixach (Barcelona) (Efe). — Diecinueve personas han resultado con heridas leves en un accidente de circulación ocurrido en el kilómetro 3,100 de la carretera nacional 150, del término municipal de Montcada, al salirse un atocar de la calzada.

El autocar matrícula de Barcelona es propiedad de la empresa «Sarbus» de Sabadell, que se dedica al transporte de viajeros en el cinturón industrial barcelonés.

Todos los heridos han sido dados de alta a excepción de dos.

MUERTO POR SOBREDOSIS DE HEROINA

Barcelona (Europa Press). — Antonio Villegas Palacios. de 28 años de edad y natural de Madrid, murió ayer en el Hospital de Nuestra Señora del Mar de Barcelona, según parece, a causa de una sobredosis de heroína.

UNO DE CADA 30 PARADOS LEONESES HA INTENTADO SUICIDARSE

León (Efe). — Uno de cada treinta parados de la provincia de León ha intentado suicidarse como salida al problema, según estimaciones de la Seguridad Social.

Las mismas fuentes indican que diez mil trabajadores, la mitad de la población laboral leonesa en paro, padecen afecciones de tipo nervioso, algunas de ellas irreversibles.

Los trastornos más generalizados son úlceras gástricas, taquicardias, alcoholismo y drogadicción con derivación hacia la delincuencia juvenil.

APALEA A SU PADRE Y DOS HERMANOS Y SE AUTOLESIONA GRAVEMENTE

Arizcun (Navarra) (Efe). — Santiago Latierre, natural y vecino de la localidad navarra de Arizcun, apaleó a su padre y a dos hermanos, tras lo cual se autolesionó gravemente con una navaja.

Según ha sabido hoy «Efe» de fuentes policiales, Santiago Latierre, de 41 años, en un momento de ofuscación mental, se armó de un palo y golpeó a su padre, Mauricio Latierre, de 70 años, a su hermano Juan José, de 32, y a su hermana María Josefa, de 39.

Los heridos fueron internados en la Residencia Sanitaria «Virgen del Camino» de Pamplona.

INTERNACIONAL

NUEVO CAPITULO DEL «MISTERIO DEL CRIMEN DE BARGAGLI»

Cinco detenidos relacionados con asesinatos ocurridos hace 39 años

Roma (Efe). — La detención de cinco hombres de edades entre 61 y 63 años, exguerrilleros de la Resistencia Italiana en la zona de Génova, acusados de un terrible crimen cometido hace 39 años, abrió un nuevo capítulo del «misterio de Bargagli».

Pietro Spallarossa, el partisano «Fiero», de 62 años; Orfeo Calvellini, «Feugu», de 61; Pasquale Buscaglia, «Pasqua», de 61; Silvio Ferrari, «Pirri», de 63, y Almedoro Cevasco, «Medoro», de 63, están desde hace 48 horas, en celdas de aislamiento de cárceles de Liguria y Piamonte.

La orden de captura emitida por la juez instructor María Rosa D'Angelo contra los «cinco abuelos tranquilos», detenidos en Génova y Bargagli, que nunca tuvieron problemas con la Justicia, hipotiza el delito de homicidio premeditado con todas las agravantes.

La víctima: el carabinero y partisano Carmine Scotti, asesinado en el pueblecito genovés de Bargagli, la noche de San Valentín de 1945, tras ser casi quemado vivo y después de que le vaciaran los ojos.

El asesinato de Scotti, que había descubierto un grupo de partisanos dedicado al contrabando de carne, habría quedado archivado si en Bargagli, localidad de 2.300 habitantes, no hubieran muerto, claramente asesinadas o en extrañas circunstancias otras 17 personas.

La última víctima fue la baronesa Anita de Magistris, viuda de un oficial alemán, asesinada a golpes en Julio de 1983, hace un año.

Fue entonces cuando la juez María Rosa D'Angelo desempolvó la historia judicial de las 17 muertes archivadas como accidentales o como perpetradas por mano desconocida, y se personó en Bargagli, donde nadie dijo una palabra.

MAS VICTIMAS DE LOS TEMPORALES EN CHILE

Santiago de Chile (Efe). — Con la localización de algunos cadáveres y la noticia de nuevos accidentes, el número de muertos a consecuencia de las tormentas de los últimos días ha aumentado a 38, ha informado la Oficina Nacional de Emergencia.

La cifra oficial de damnificados en todo el país asciende a 36.000 y se calcula en 35 el número de personas desaparecidas.

Entre los desaparecidos figuran 17 personas que todavía no han podido ser rescatadas del complejo fronterizo «Los Conquistadores», a 190 kilómetros al Norte de Santiago, y próximo al paso andino que une a Chile con Argentina.

SOSPECHOSO DE UN ASESINATO SATANICO SE SUICIDA

Nueva York (Efe). — Uno de los dos adolescentes sospechosos de participar en el asesinato satánico de un joven de 17 años, se suicidó hoy en la cárcel del Condado de Suffolk (Long Island), según afirmaron las autoridades locales.

Richard Kasso, de 17 años, fue encontrado colgado de una sábana en la celda poco después de la medianoche del viernes.

Kasso y James Troiano, de 18 años, fueron detenidos ese mismo día como sospechosos de haber participado en el asesinato de Gary Lauwers, efectuado durante una ceremonia de culto al diablo que llevaban a cabo los denominados «Caballeros del Círculo Negro».

Por lo menos una docena de miembros del culto presenció el sacrificio ritual de Lauwers, cuyo cuerpo fue mutilado y despedazado por Kasso, dijeron fuentes policiales.

TRES MUERTOS EN UN DESCARRILAMIENTO

Montpelier (Vermont, Estados Unidos) (Efe). — Tres personas murieron y 138 resultaron heridas de distinta consideración al descarrilar un convoy de pasajeros de la «Amtrack», a diez kilómetros de Burlington, en Vermont.

El convoy estaba compuesto por quince vagones, varios de ellos coche-cama, y recorría el trayecto Washington D. C. - Montreal.

Banda de traficantes de droga, desarticulada

Madrid (Logos). — Seis personas han sido detenidas en Madrid como presuntas autoras de tráfico de estupefacientes, y se les ha incautado casi un centenar de «papelinas» de heroína, 2 bolsas con aditivo, etc., según informó la Jefatura Superior de Policía de Madrid.

Los detenidos son J.A.E., de 60 años, con antecedentes por amenazas de muerte, robos y uso indebido de nombre; A. C. V., de 49 años, mujer, sin antecedentes; A.C.A., de 32, alias «El Tolili», con 7 detenciones por drogas; J.J.C.J., de 26, alias, «El Ruso», con antecedentes por atraco y tráfico de estupefacientes; M A. C. V., mujer, de 25 años. sin antecedentes, y D.R.S., de 25 años, mujer, sin historial delictivo.

GASTABA DIARIAMENTE 40.000 PTAS. EN DROGA

Barcelona (Europa Press). Un joven, detenido en Barcelona, como presunto autor de varios robos, manifestó gastar 40.000 pesetas diarias en droga, concretamente en heroína.

Se trata de Juan Antonio Hernández Requena, de 22 años, soltero y sin profesión conocida, presunto autor de cinco atracos a entidades bancarias.

Tras la detención, la Policía ocupó al citado Juan Antonio Hernández un revólver calibre 22, con la munición corespondiente, y más de dos millones de pesetas, fruto de los atracos que supuestamente había llevado a cabo.

STEM-PER

JEFE DE METODOS Y HOMOLOGACIONES

1.500.000 / 2.000.000

Nuestro Cliente es una Organización Internacional líder en diversos sectores y estructurada a nivel mundial por divisiones, en una de las cuales, referida a componentes para el automóvil, se encuadra la filial en España, ubicada en Burgos, donde opera como Industria auxiliar del automóvil, con productos de alta calidad y tecnología. La empresa en España se encuentra en plena fase de expansión, con planes a corto y medio plazo de inversión y de mercado consolidados. Debido a dicha expansión la empresa precisa incorporar un Jefe de Métodos y Homologaciones, con base de trabajo en Burgos y en dependencia de la Dirección General. El puesto, de nueva creación, tiene como objetivo básico la estructuración y normalización organizativa y técnica de dicha gestión. Ello implica asumir la responsabilidad de la Homologación de los productos y de los procesos, tanto ante clientes, como ante los Organismos Oficiales competentes. Igualmente será responsable de los procesos y los métodos de la Compañía, definidos y normalizados por la Casa Central Europea, que deberá adaptar a la situación peculiar de la filial española, proponiendo las mejores que considere oportunas. El perfil ideal del puesto prevee una persona joven, de 25 a 30 años, con formación a nivel de Ingeniero Técnico o similar y con buenos conocimientos de francés, que le permiten comunicarse sin problemas. Dadas las características tecnológicas de los productos de la Compañía y de su fabricación, la empresa se propone incorporar una persona que posea una experiencia de dos o tres años (desarrollada en fábrica, preferiblemente, de productos industriales) que en colaboración con la Dirección General y el resto de los Departamentos, sea capaz de asimilar y consolidar la gestión asignada a dicho puesto. Buscamos a un profesional de la Gestión Técnica, seguro de sí mismo, dispuesto a viajar, frecuentemente por España y Europa, que desee incorporarse a una Compañía multinacional líder en su sector y que desee progresar profesional y económicamente con la expansión de la propia Compañía, y que esté dispuesto asumir mayores responsabilidades en el futuro. La cifra de salario arriba indicada es negociable y está diseñada para el período de prueba. No se descartará ninguna candidatura por razones económicas. Este puesto es de muy urgente incorporación. La Selección se realizará a mediados del presente mes de julio. Rogamos a los interesados dirijan su Curriculum Vitae urgentemente a nuestras Oficinas de Madrid, indicando teléfono de contacto. Ref. 958.

Todas las ofertas serán contestadas y tratadas personal y confidencialmente. Dirigir Curriculum Vitae, indicando la referencia en el sobre, a:

STEM-PER CONSULTORES ASOCIADOS, S. A.

Princesa, 1, 25-4 (Torre de Madrid) - Teléfono 242 44 44 - Madrid-13 • Transits, 3-5.ª - Teléfono 352 86 94 - Valencia-2

M.C.D. 2018

REBAJAS DE VERANO

MAÑANA COMIENZAN

BURGOS: Condestable, 4

MADRID: Carretas, 10. BARCELONA: Pelayo, 58. ZARAGOZA: Alfonso I, 29. LA CORUÑA: Real, 16 - Torreiro, 28 - Juan Flórez, 64-66 - C/. Corcubión (Conchiñas) - Federico Tapia, 33-35. SANTIAGO: R. del Salvador, 29-31. LUGO: Avda. La Coruña, 3-9. ORENSE: Cardenal Quevedo, 42 - Cardenal Quiroga, 27-29. PONTEVEDRA: Sagasta-Esq. B. Corbal. VIGO: V. Moreno "Edif. Progreso" - Urzáiz, 24 - Urzáiz, 162 "Calvario". VILLAGARCIA: Alcalde Rey Daviñá, 39. OVIEDO: Uría, 70. GIJON: Corrida, 57. AVILES: Dr. Graiño, 11-13. LEON: Alcázar de Toledo, 3. PONFERRADA: Ramón y Cajal, 32. SANTANDER: Lealtad, 17. SALAMANCA: Zamora, 58-60. VALLADOLID: Menéndez Pelayo, 2 - Santiago, 14. PALENCIA: F. Prieto. Edif. "Bigar". BURGOS: Condestable, 4. LOGROÑO: San Antón, 4. SABADELL: Rambla de Sabadell, 2-8. TARRASA: Rambla de Egara, 141 - Rambla de Egara, 138.

M.C.D. 2018

ARANDA DE DUERO

El viernes, inauguración de la primera edición de la Feria del Libro

Comunicado de la Asamblea Local de Cruz Roja sobre insidiosos comentarios vertidos en relación con el accidente ocurrido en el término de Costaján

Aranda de Duero (De nuestra corresponsal, MERY VARONA). — La Asociación de Libreros de Aranda se dispone a celebrar la primera edición de la Feria del Libro, actividad incluída en la programación del Verano Cultural. La inauguración oficial tendrá lugar el próximo viernes, día en el que actuará también el grupo de danzas de ADC Michelín.

Culminará así una serie de preparativos, muchas horas de trabajo y no poco esfuerzo, que han venido realizando los libreros de la localidad, armados con buena dosis de optimismos y otro tanto de amor al libro. Y no es que, si hay que atenerse a los datos exclusivamente, la situación permita demasiados optimismos. Con sus 30.000 habitantes, Aranda viene demandando aproximadamente una media de 55 libros diarios de un costo en torno a las 400 pesetas unidad. Ello supone una media mensual de 1.650 libros o, lo que es igual, un libro para cada 18 personas y para cada 4,5 familias. Visto de otra manera: de cada 100 arandinos, sólo cinco leen un libro al mes, o cuando menos, lo compran.

Entre quienes lo hacen, un porcentaje importante son niños. Los jóvenes prefieren la poesía, los manuales de jardinería, las enciclopedias sobre fotografía. Pocos lectores en potencia demandan títulos de los autores clásicos, pero se observa siempre una demanda de aquellas ediciones que se aconsejan en TV, sea cualquiera el tema que aborden. También gozan de una tímida aceptación los premios literarios y, en general, los títulos considerados best sellers que para eso, precisamente, significan «mejor vendidos». Poco aficionados los arandinos a la lectura, en general, este desdén se hace más ostensible a medida que se avanza en edad. Lo que puede significar el único dato alentador en la estadística de urgencia. Quizá las jóvenes generaciones tengan mayor curiosidad intelectual.

Conocedores de esos datos y pese a todo entusiastas, la Asociación de Libreros pretende con la Feria del Libro divulgar su propia afición, más que atender al negocio en sentido estricto. Para ello, además de los preparativos en los que tanto tiempo han derrochado, pretenden dar un toque de diversión, de entretenimiento, a la Feria, donde la participación de los potenciales lectores ocupa lugar destacado, con sorteos diarios, concursos, globos para los niños y, en fin, todo ese peculiar mundillo que rodea una Feria del Libro donde las persentaciones de libros por sus autores ocupan un puesto preferente.

A estas alturas de verano la mayor parte de los autotores de relieve, o están de vacaciones o tienen compromisos adquiridos, lo que no será óbice para que acudan con sus publicaciones a firmar ejemplares, Fernández Santos, Sadaba o Fernando Alonso, prestigiado autor de literatura infantil. Es muy posible, por otra parte, que pueda tener lugar en esta Feria la presentación oficial del libro «Homenaje a León Felipe de los poetas burgaleses», editado por la Junta de Castilla y León e ilustrado por pintores arandinos, presentación que corría a cargo del poeta Tino Barriuso.

Un acontecimiento cultural para Aranda esta primera Feria del Libro, que tendrá lugar en la Plaza Mayor entre los días 13 al 22 de este mes. Habrá diez casetas cedidas por el Ayuntamiento de Burgos, además del bibliobús de la Diputación provincial. Para facilitar la localización de los libros, cada caseta estará especializada en temas diferentes. Dos de ellas estarán dedicadas a literatura infantil, otras dos a temas generales, literatura para adultos, una estará dedicada al libro técnico, con especial incidencia a aquellas disciplinas propias de la Formación Profesional, Informática, Electrónica, Automoción, Agricultura; una más para temas específicamente castellanos, donde podrán encontrar también las publicaciones editadas y, en general, de interés para los educadores; una más para publicaciones sobre arte, pintura, etc. y por fin una caseta con esas ediciones que hacen furor últimamente, dedicada al libro práctico, cómo hacer conservas, manuales de jardinería, bricolage, etc. Una variada oferta, en suma, capaz de animar incluso a los menos aficionados.

Además del descuento que viene siendo habitual en las ferias, del 10 por ciento en el precio señalado, se concederán premios por valor de 3.000 pesetas, repartidos a partes iguales en la categoría infantil y en adultos. Y habrá un día dedicado a la firma de autores arandinos.

Una iniciativa encomiable que ha sido posible merced a la colaboración habida entre la Asociación de Libreros de Aranda y la Comisión de Cultura de su Ayuntamiento, sin olvidar a la Caja de Ahorros Municipal, que editará los carteles y programa de mano.

NUEVA NORMATIVA REGULADORA DE LOS PRECIOS EN EL CEREAL

A las once de la mañana de ayer tuvo lugar en la sala de la Caja del Círculo una charla dirigida a los agricultores de la comarca sobre la «Nueva normativa en la regulación de cereales», a cargo de don Rodrigo de Sebastián, jefe provincial del Servicio Nacional de Productos Agrarios (SENPA), organizador del acto.

Se refirió en primer lugar el Sr. De Sebastián a que con la nueva normativa, el trigo queda de libre comercio, pudiéndose destinar a lo que el agricultor estime conveniente. Indicó también que con estas charlas de orientación se pretende llevar a la mente de los agricultores cerealistas que el SENPA seguirá adquiriendo el trigo que se le ofrece, sea la compra en almacén del SENPA o en depósito del agricultor, admitiéndose el depósito reversible, es decir, préstamos con la garantía del grano, posibilidad que, se dijo, resultaba sumamente interesante por la facilidad operativa que suponía, siendo el interés de estos préstamos, del trece por ciento. Se pretende con ello, según afirmó don Rodrigo de Sebastián, una mejor comercialización en la que participe de pleno el propio agricultor, que puede contar así con un comprador seguro. Indicó asimismo que con la nueva normativa se pretende adaptarse a la vigente en los países del Mercado Común, donde el cereal está liberalizado, con la obligación gubernamental de adquirir los excedentes.

En cuanto a los precios, el jefe provincial del SENPA indicó que existirá un precio de entrada, vigente para el puerto de Tarragona; un precio de garantía para la zona más excedentaria, que se corresponderá a Peñafiel; un precio indicativo, para la zona más deficitaria, que lo sería la comarca de Vich, y un precio testigo que será la media ponderada entre los dos anteriores. Añadió que el SENPA no venderá el grano almacenado hasta que el precio testigo no alcance el 96 por ciento del precio indicativo. En cuanto a los créditos que se concederán mediante el sistema de depósito reversible podrán alcanzar hasta 25 millones para agricultores individuales o asociados para la operación y de hasta 500 millones para coorperativos y sociedades agrarias de transformación, precisándose aval bancario. Se contempla igualmente la posibilidad de préstamos con garantía personal de hasta dos millones para agricultores individuales y de hasta 125 millones para cooperativos.

En el coloquio que siguió a la intervención del señor De Sebastián los asistentes se interesaron de manera especial por la escasez de silos y depósitos de almacenamiento así como el posible destino del cereal.

Acompañaba a don Rodrigo de Sebastián, el secretario provincial del SENPA, don Pablo Sánchez.

LA CAJA DE AHORROS MUNICIPAL DONA UN TELEVISOR AL CLUB DE JUBILADOS DE SANTA CATALINA

La Caja de Ahorros Municipal ha comunicado al Club de Jubilados de Santa Catalina la donación de un televisor en color para el Club, que les será entregado en las próximas fechas.

Un momento de la charla organizada por el SENPA, en la sala de la Caja de Ahorros del Círculo. — (Foto Florentino Lara).

EXHIBICION DE AEROMODELOS

En el estadio del Montecillo, de 12 a 14 horas de hoy, tendrá lugar una exhibición de vuelo circular, organizada por el Centro Cultural Ntra Sra. de Loreto, centro de los actos programados con ocasión del Verano Cultural.

Por otra parte, hoy se clausurará la exposición de aeromodelos, que ha permanecido abierta en la sala de la Caja del Círculo, organizada igualmente, por el Centro Cultural Ntra. Sra. de Loreto, con gran éxito de público.

COMUNICADO DE LA ASAMBLEA LOCAL DE CRUZ ROJA

La Jefatura del Departamento de Tropas de Socorro de Cruz Roja Española, a la vista de los incalificables comentarios que han sido vertidos entre la población, con ocasión del desgraciado accidente ocurrido en la madrugada del día 5 del actual en el término de Costaján, que con maliciosa intencionalidad pueden causar evidente detrimento a nuestra Institución y sus colaboradores, se ve en la necesidad de hacer públicas las siguientes puntualizaciones.

1.ª Que es absolutamente falso que la ambulancia tardase 50 minutos en llegar al lugar del accidente, después de ser avisada desde el Hospital de los Santos Reyes sobre las 4,15 horas de la mañana, pues a los 5 ó 7 minutos de recibido el aviso, ya estaba en la carretera en dirección del lugar de los hechos.

2.ª Que los soldados de servicio, tanto en la sede como en el puesto de ambulancia, tuvieron que luchar denodadamente para convencer a los amigos del accidentado de que era necesario el traslado urgente a un Centro Sanitario, a lo que al parecer de forma extemporánea se negaban.

3.ª Que una vez que cedieron a esta decisión, tomaron la camilla mientras uno de los soldados se disponía a la aplicación del oxígeno y no quisieron dejarla a los servidores de la ambulancia, hasta que los dos amigos que soportaban dicha camilla por su cabecera perdieron el equilibrio, seguramente por fallo en la pisada, y el accidentado se desprendió de la camilla en la mitad superior del cuerpo.

4.ª Que los soldados están capacitados para la aplicación del oxígeno y para practicar la respiración artificial o masaje cardíaco si fuera necesario, pero que no son ni médicos ni A. T. S.

5.ª Que los amigos del accidentado, que hicieron acto de presencia en la sede de Cruz Roja, después, después de haber estado en el Hospital, no querían que fuera la ambulancia, sino que uno de los soldados les acompañase con el aparato de oxígeno, para atenderle sobre el terreno.

6.ª Que los soldados servidores de la ambulancia no llegaron a practicar la reanimación del accidentado, pues sus amigos ya lo habían intentado durante bastante tiempo, limitándose a aplicarle oxígeno y a su traslado.

7.ª Que al llegar al Hospital, uno de los amigos del accidentado, dirigiéndose al cabo conductor, le dijo: Advierte al médico que seguramente tiene varias costillas rotas y el brazo derecho también.

Por todo ello, esta Jefatura de Destacamento de Tropas de Socorro, al lamentar los hechos ocurridos, tiene que deplorar que mentes absurdas, cuando no insidiosas, puedan intentar derivar unos aconteceres asistenciales hacia estados confusos de opinión que, a no dudar, pueden causar malestar en la población». Firmado, el Oficial 1.º, Jefe de Destacamento.

FARMACIA DE GUARDIA. — La de D. Miguel A. Lázaro, en Plaza Mayor, 10.

VENDEDOR A COMISION

Para BURGOS, LOGROÑO y provincias.
ACTIVIDAD:
Promoción y venta de sistemas automáticos de seguridad contra incendios, robo, intrusión y control de accesos de reconocido prestigio internacional.
SE REQUIERE:
Experiencia Comercial en instalaciones fijas, relacionadas con la edificación.
SE OFRECE:
Interesante comisión sobre las ventas en la zona.
Los interesados deben escribir adjuntando su historial profesional e indicando las Empresas con las que colabora en la actualidad, a:
CERBERUS PROTECCION, S. A.
C/. Ruiz Perelló, 12.
MADRID - 28028

Diario de Burgos
DELEGACION EN ARANDA DE DUERO
C/. Ronda, 8 - Teléfono 50 32 81

EFEMERIDES BURGALESAS

5.ª EDICION ENCUADERNACION PIEL Y SIMIL - PIEL

Siempre es un gran regalo de sumo interés y actualidad. Libro burgalés al cien por cien.

Es una recopilación de sucesos históricos burgaleses que marcan épocas culminantes en la vida de la Cabeza de Castilla.

Hechos históricos que fueron publicados a principio de siglo en las páginas de "Diario de Burgos", por su director, Juan Albarellos.

Contiene además dibujos representativos a plumilla, de Fortunato Julián, director que fué de la Academia Provincial de Dibujo.

De venta en las principales librerías.

Diario de Burgos, S. A.
Talleres Gráficos

M.C.D. 2018

MIRANDA DE EBRO

El VI Jambore nacional de mini-basket, actividad modélica de formación deportiva y humana

El VI Jambore Nacional Mixto de Minibasket, se viene celebrando en Miranda de Ebro, en un ambiente de ilusionada participación, de todos los niños y niñas que integran esta actividad, donde el rigor de la enseñanza técnico-deportiva se funde en total armonía con la alegría de una convivencia feliz de cada día.

En la Residencia Juvenil «Fernán González» de la Junta de Castilla y León, donde el VI Jambore Nacional de Minibasket, ha encontrado las instalaciones idóneas y la colaboración puntual y permanente, los ciento diez niños y niñas que protagonizan este encuentro para la amistad a través del deporte, viven cada día la infantil aventura del aprendizaje de la especialidad deportiva, con el descubrimiento de un nuevo amigo.

Los fines y objetivos, son los mismos, pero cada jornada, se ofrece un atractivo nuevo, una actividad diferente, una ilusión renovada, que aumenta la alegría, la unión y el respeto mutuo, para no dar lugar jamás a la rutina, al aburrimiento o al desánimo.

Hemos seguido paso a paso, el programa de un día de actividad del VI Jambore de mini basket, y desde la perspectiva de la observación interesada y del análisis crítico, recogemos una amplia nómina de positivos aciertos y de eficacia formativa, a través de la utilización permanente de la pedagogía del «pequeño detalle», de la lección ocasional, del gesto deportivo y de la elegancia espiritual.

Desde esa exaltación a la amistad de los «Buenos días del Jambore», manos y corazones unidos, frente a la bandera de Mini basket, en el jardín de la Residencia Juvenil, donde ondean las Banderas Española y de la Junta de Castilla y León, hasta esa bella y emotiva despedida del día, de las buenas noches, con idéntico sentimiento; hay una serie de actividades diversas y sugestivas todas, cada una con la intencionalidad formativa adecuada y profusión de motivaciones, que consiguen mantener un alto nivel de interés participativo entre los niños y niñas.

Las mañanas, que están dedicadas a la enseñanza teórico - práctica de la técnica y la táctica deportiva, y la asistencia a la piscina, en el ambiente eficaz de las instalaciones del Polideportivo Municipal, que presta su magnífica colaboración, y las tardes dedicadas a la enseñanza deportiva, y a las actividades manuales, juegos de observación, de participación de iniciativas y concursos, de divertimiento etc etc., con días dedicados especialmente a la exaltación de los valores regionales de las costumbres, folklore, y canciones de cada una de las regiones de donde proceden los minibaskistas, y con las excursiones programadas a Burgos, para conocer sus Monumentos Histórico artísticos, donde serán obsequiados por la Delegación Territorial de Educación y Cultura de la Junta de Castilla y León y la Federación Burgalesa de Baloncesto y la que se realizará a Bilbao donde visitarán las instalaciones de la factoría de Coca Cola, empresa colaboradora del Mini-basket.

Obra bien hecha, sin duda, la que se está realizando con la organización del VI Jambore Nacional de Mini-basket, a través del cual la Federación Burgalesa, están consiguiendo de forma modélica y ejemplar la consecución de los objetivos del Jambore, que es formar deportistas expertos y ejemplares ciudadanos.

Mención distinguida y destacada merece el cuadro directivo del Jambore, tanto su Director Juan Antonio Paz Irueste, como el equipo de Monitores que coadyuvan a hacer realidad eficaz los fines y objetivos de esta actividad deportiva, por su dedicación permanente, por su competencia, por sus cualidades humanas, de técnicos y especialistas deportivos y excelentes educadores.

NOTA OFICIAL DE LA PEÑA MIRANDESA ¡HALA MADRID!»

En Asamblea General de Socios de esta Peña, celebrada el día tres de los corrientes en el domicilio social Bar Mirandés, para la elección de presidente y Junta Directiva, fue reelegido para el cargo por un período de dos años D. Andrés Marqués Hernández, quién a continuación presentó a su nueva Junta Directiva que está compuesta como sigue: Vicepresidente primero, Carlos Bárcena Busto; vicepresidente segundo, Francisco Javier Medina Carrasco; secretario, José Luis García Pascual; tesorero, Endrades Selas Escribano; vocales, Mauro Hoyos Melgosa, José Encinas Merino, Manuel Sedano Pascual, Manuel García Martín, Alejandro Martín Martín, Dionisio García Torres.

Se convoca a todas aquellas personas que se hayan apuntado, así como a todas las interesadas, al viaje organizado por CC.OO., a Mallorca a una reunión a celebrar en la sede del sindicato calle Concepción Arenal número 3 bajo, el día 10 de Julio (martes) a las 8 de la tarde con el fin de determinar todos los aspectos referidos al mismo para una mejor organización así como para la asignación definitiva de las plazas.

Rogando la máxima puntualidad y asistencia.

En Miranda de Ebro a 6 de Julio de 1984.

Fdo. Juan Ignacio Maeztu
Secretario de Ocio y Cultura.

OCASION, SE TRASPASA

FERRETERIA DOMESTICA POR NO PODER ATENDER POR TRASLADO.
EXCELENTE CLIENTELA.
INTERESADOS LLAMAR AL TELF. 32 02 62 DE MIRANDA DE EBRO

TRESPADERNE

HA MUERTO LA ABUELA DE LA PROVINCIA

Trespaderne (De nuestro corresponsal Teodoro González). Doña Patrocinio López Cuadrado murió ayer, día siete, a las siete de la tarde, a la edad de 103 años, que había cumplido el pasado 25 de Abril (Q. E. P. D.).

Nació en Mozares (Burgos). Se casó con un maestro, de cuyo matrimonio nacieron siete hijos, de los que actualmente viven cinco.

Residía en Trespaderne desde hace 30 años.

Ha conservado sus facultades mentales hasta el mismo momento de la muerte, que aceptó con resignación y alegría, dada su profunda religiosidad.

Nuestro más sentido pésame a sus familiares, en nombre de todo el pueblo de Trespaderne y de Burgos.

Las honras fúnebres tendrán lugar hoy domingo, a las siete de la tarde, en la iglesia parroquial de San Vicente Mártir, de Trespaderne, a cuyos actos, en nombre de la familia, quedan invitadas todas sus amistades, anticipándoles las gracias por su asistencia.

TORTOLES DE ESGUEVA

SEMANA CULTURAL, ORGANIZADA POR EL AYUNTAMIENTO

El Ayuntamiento de Tórtoles de Esgueva ha organizado una Semana Cultural que se desarrollará del lunes (mañana) al jueves inclusive, teniendo por marco el Centro Cultural, a las ocho de la tarde. El día de la clausura será ofrecido un vino de honor a los asistentes. El resto del programa dice como sigue:

Lunes, 9: Evolución y desarrollo de la villa de Tórtoles de Esgueva.

Fray Valentín de la Cruz (cronista oficial de la provincia).

Martes, 10: Problemas sociales: alcoholismo y drogas.

Inspector jefe de la Brigada de estupefacientes.

Mércoles, 11: Agricultura y ganadería. D. César de Miguel (diputado a Cortes).

Jueves, 12: Arquitectura rural. D. Valentín Junco (arquitecto).

Tema médico: Dr. Vicente Mateos (senador).

Cámara Agraria Local de Covarrubias

Se comunica a los almacenistas y compradores de frutas. Gran cosecha de cereza para su venta.

El presidente de la Cámara.

Antena TV

LOS SABADOS

REVISTA A TODO COLOR con Diario de Burgos

ROA: BALCON DEL DUERO

FIESTA DE SAN CRISTOBAL

Este año, la Cofradía de San Cristóbal ha confeccionado un extenso y sugestivo programa de festejos para conmemorar la Fiesta de su Patrono.

Esta cofradía se constituyó en el año 1958, contando en la actualidad con 240 socios, y todos los años ininterrumpidamente su quehacer se multiplica para dar brillantez y realce a la fiesta del automovilista.

Ayer, sábado, a las seis de la tarde, los cohetes atronaron el espacio, para anunciar el comienzo de la fiesta, para inmediatamente después celebrarse la tercera Gran Prueba Ciclista San Cristóbal para todas las categorías, repartiéndose trofeos y medallas. Por la noche, gran verbena en la Plaza Mayor a cargo de la Orquesta Florida, con sesión de fuegos artificiales.

Para hoy, domingo, la fiesta comienza con los típicos dianas floreadas y pasacalles, que anunciarán la celebración del Santo Patrón, Misa solemne a las 12,15, para una vez finalizada, proceder en comitiva a la Procesión y bendición de vehículos en el Paseo del Espolón. desfilando los mismos sobre el Circuito de San Antón, y otorgándose premios a los tres vehículos mejor engalanados

1.º Trofeo y 1.000 pesetas
2.º Trofeo y 500 pesetas,
3.º Trofeo.

A la 1,30 de la tarde, en la Plaza Mayor, gran carrera de cintas y pucheros, para niños y niñas de 12 años, obsequiándoles al final con diversas golosinas.

A las 6,30 de la tarde, gran novillada a cargo de dos novilleros de la Escuela Taurina de Madrid, y un novillo a cargo de nuestro paisano «Pequeñín».

Por la noche, la Verbena y la traca final Fin de Fiesta, cierra los actos festivos.

Para el martes día 10, está anunciada una misa por los cofrades fallecidos.

José Luis ZANETTI

VILLARCAYO, ATALAYA DEL NELA

Por los pueblos y caminos de las viejas Merindades.- Salinas de Rosío, un histórico y típico lugar de la Junta de La Cerca

Decíamos en crónica anterior en DIARIO DE BURGOS que Salinas de Rosío, el histórico pueblecito de la jurisdicción de la Junta de La Cerca (una de las seis en que se subdividió la antigua Merindad de Losa), posee como atracción turística (además del espléndido mosaico romano situado en la margen derecha del salón) un paraje verdaderamente notable que, por su interés histórico turístico, debiera promocionarse rescatándolo del deplorable abandono en que se encuentra. Nos referíamos a las afamadas salinas, una franja de terreno cuadrangular, que los lugareños llaman las eras, de tres a cuatro Has. de superficie, encajada entre las casas y la margen izquierda del río, que dio nombre y prestigio al pueblo desde tiempos remotos, pues allí se obtenía la sal por desecación, durante los meses de verano.

Un viejo salinero, y un amable matrimonio del lugar, nos estuvieron informando de las recientes vicisitudes por las que ha pasado esa riqueza comunal, así como de las características de la industria artesana que ellos tuvieron en explotación hasta hace muy pocos años, y que constituía una verdadera riqueza para los habitantes de Salinas, pues algunos conseguían con la elaboración de la sal unos beneficios más importantes que los obtenidos con la ganadería o el cultivo de las tierras.

Las salinas son una especie de bancales o pequeñas parcelinas de terreno de forma rectangular, de diez a veinte metros cuadrados de superficie, contiguas unas a otras, y empedradas con diminutas lanchas o codoncitos planos de unos ocho centímetros de diámetro. En tiempos pasados (hará unos cuarenta años, según nuestros informadores) llegaron a contarse millar y medio, teniendo cada vecino en torno a cincuenta, que se ...surtían de un único pozo o manantial, que aún existe, y junto al que todavía puede verse arrumbado el destartalado armazón de la rueda de la vieja noria. Con ella se extraía, por tracción animal, el agua que llenaba los estanques generales, desde los que se distribuía, por medio de una red de pequeños y rústicos canalillos de madera, la cantidad necesaria para desecar en cada una de las eras

Las labores de regado se efectuaban tres veces al día, y empleaban para ello una especie de cazos o cuencos de madera, de unos treinta centímetros de diámetro, sujetos a un largo mango, que era preciso manejar con habilidad y destreza para que el agua cayese sobre el suelo empedrado en forma de lluvia o cortina tamizada.

Llama la atención comprobar que los canalillos de distribución del agua y los que van a los estanques generales, así como la rueda de la vieja noria, sus cangilones, los cazos o regueras, y hasta el mismo encofrado del pozo manantial que es cuadrangulado y no redondo ,de nivel constante, y de unos ocho metros de lado por catorce de fondo) estén construidos de pino y roble. Esto es lógico (nos dicen) teniendo en cuenta que la sal no pudre ni altera la madera.

La recogida de la sal se efectuaba cada tres días, y se almacenaba en unos cobertizos o chozones, que desaparecieron hará unos doce años, cuando entró en declive la explotación familiar al iniciarse el éxodo de los jóvenes hacia las zonas industriales.

Llegado ese momento, en torno a los últimos años de la década de los sesenta, los vecinos (condicionados por las causas apuntadas, y ante las halagadoras palabras de quienes les ofrecían un sistema moderno en la obtención de la sal, con el señuelo de la creación de puestos de trabajo para los jóvenes del pueblo) decidieron arrendar, y vender, posteriormente, sus derechos sobre las salinas y sobre el rico e inagotable filón de la salmuera.

Pero como el nuevo sistema de extracción de la sal consistía en un procedimiento de desecación en... plástico, y en parcelas de mayor amplitud, al vidente de turno no se le ocurrió mejor idea que meter un tractor y, después de cargarse los chozones, hacer tabla rasa de una gran parte de las eras Luego llegó el fracaso y se deshizo de la propiedad, pero el entuerto ya no tenía remedio y, como además, por desgracia para los salineros, la propiedad no ha revertido sobre ellos en las sucesivas transmisiones y cambios de dueño, es lógico que ahora, cuando no es necesario hacer la desecación para obtener la sal, pues el agua se transporta según nos dijo el alcalde, Crancisco Sobera) directamente a Bilbao, Santander, Logroño y otras capitales en camiones cisterna, su decepción es grande porque se consideran defraudados ante la certidumbre de que las famosas salinas ya no son suyas, aunque lo eran.

De todos modos, en nuestra primera visita Salinas, en el mes de Marzo, un vecino ilusionado apuntaba la posibilidad de que las eras pudieran rescatarse y revertir al patrimonio comunal del pueblo. Se basaba en que hoy en día no son ya necesarias para la obtención de la sal y, por lo tanto, excluyendo la propiedad del pozo (particular y legítimamente adquirida), tal vez fuese éste el momento oportuno para iniciar las gestiones pertinentes por las que fueran declaradas de interés histórico turístico. Si esa idea llega a materializarse, Salinas de Rosío ganará mucho prestigio en ese aspecto del turismo, porque es incuestionable que el mosaico romano y las salinas son dos factores muy importantes, que mutuamente se enriquecen y complementan.

JUAN BRAVO DE CASTILLA

M.C.D. 2018

El Real Burgos inicia esta semana su gestión de fichajes

Se buscan un portero, un centrocampista y un delantero

Las primeras gestiones se encaminan hacia Asturias

Entramos en la semana que es algo así como la antesala del comienzo de las actividades deportivas del Real Burgos. puesto que está previsto que en la siguiente se inicien ya los entrenamientos, con vistas a la temporada 1984-85.

Es decir, que en este aspecto las vacaciones empiezan a agotarse y hay que volver a prepararse, con vistas a alcanzar mejores y más altas metas que las conseguidas durante la campaña anterior. Es evidente, que el objetivo del Real Burgos no puede ser otro más que el de alcanzar el ascenso de categoría, puesto que en Tercera División se siente incómodo y en la Segunda División B se sentiría mejor encajado. Sin embargo, dar ese paso no es tan fácil, tal como se ha visto recientemente y como ha demostrado la experiencia. Una cosa es clasificarse en la fase previa y otra, salvar la promoción subsiguiente.

Con esos condicionamientos, hay que ir pensando en hacer las cosas bien y con ciertas garantías. De momento, el R. Burgos para afrontar la nueva campaña se ha fijado el propósito de fichar a tres hombres, que deben cubrir los siguientes puestos: portería, medio campo —con un hombre de tendencia marcadora— y un delantero centro. Con estos refuerzos y la plantilla actual se pretende iniciar la competición, sin perjuicio de que más adelante pueda pensarse en reforzar más el cuadro, según aconsejen las circunstancias.

Conforme ya anunciamos oportunamente, en el Club se han recibido muchas ofertas. «No menos de treinta», según nos dijo el propio presidente del Club; pero el problema ahora estriba en poder conseguir su concurso, sin salirse de los límites que el Real Burgos se ha propuesto.

Sabemos que a partir de esta semana, el equipo directivo encabezado por D. Félix Castrillo se ha fijado el propósito de realizar algunos de esos fichajes. Nada han dicho de nombres, aunque sabemos que su primer destino va a ser Asturias. Allí hay algunos jugadors que interesan y entre ellos se encuentra el burgalés Mata, que actúa de punta; pero en este caso existe el problema de que pertenece al Oviedo y éste se resiste a concederle la baja.

De cualquier modo, la primera gestión se encamina hacia aquellas tierras del Principado para ver si se consigue algo práctico.

De todo ello les tendremos debidamente informados, si bien por el momento nada podemos anticipar, dado que todo está supeditado a unas gestiones, que pueden cristalizar o no

Las respuestas, como decimos, las iremos conociendo en el curso de la semana que hoy comienza. Y los «tiros» apuntan,, como hemos ya señalado, a un guardameta, a un medio campista y a un delantero.

¡Que haya suerte!

HIPICA

El Gran Premio de Burgos fue para Rodrigáñez, con «Lire de Bratán»

Los premios de honor en la prueba pequeña, para los jinetes locales

Con la asistencia del Excelentísimo Sr. Capitán General de la Región Militar y del Ilmo. Sr. Alcalde-Presidente del Excmo. Ayuntamiento de la Ciudad. se culminó la quinta jornada del Concurso Hípico Nacional, cuya prueba más importante, el Gran Premio de Burgos, fue indiscutiblemente ganado por el internacional juvenil Rodrigáñez sobre «Lire de Bratán», ya que no hubo necesidad de montar un «barrage» de desempate, al penalizar por tiempo Rosario Cabanas que montó a «Jutland» y también Sánchez Alemán sobre «Lobato». Este jinete. asimismo se adjudicó el Trofeo al mejor jinete del concurso, y su caballo «Lobato» el correspondiente al caballo nacional mejor clasificado en el conjunto de las pruebas disputadas. Vicente Garrido con «Sirbol», obtuvo el premio destinado al mejor jinete de la Federación Castellana.

La segunda prueba en importancia, fue la patrocinada por Cervezas San Miguel, de gran tradición en el Concurso de Burgos. Solamente no penalizaron cinco caballos: el vencedor Ruiz de Alda, que montó a «Lingere», yegua que se ha ido enderezando a lo largo del certamen, y ayer bajó de la prueba grande a la mediana; Parra, que con «If de Granville» se clasificó segundo: Enrique Isidro sobre su conocida «Colérica»; Almendors sobre «Carabanchel», y la señorita Arechabaleta, sobre «Porta Coeli».

La jornada postrera se había iniciado con la prueba patrocinada por «Muebles Evelio», empresa también mantenedora del Concurso de Burgos desde hace muchos años. Nuevamente los jinetes locales se dejaron notar, y coparon entre otras clasificaciones los tres puestos de honor: El Capitán Otero, sobre «Tatiana», el Tte. Heredia, sobre «Furioso VII», y José Carlos Garabito, sobre «Cerosa». También obtuvieron premio Javier Domínguez, sobre «Jongleur», Javier Garabito, sobre «Cavena», el capitán Alvarez, sobre «Congo», Enrique García-Gallardo, sobre «Burak» y el capitán Otero, también con «Tatiana».

Todos los ganadores al finalizar la prueba Gran Premio de Burgos, recibieron los trofeo de manos de las autoridades asistentes, siendo de destacar la organización regida por el Excmo. Sr. D. José María de la Fragua presidente de la Ciudad Deportiva General Yagüe, así como la labor desarrollada por el Jurado que presidió el teniente coronel D Eugenio Alonso Miñón. y la dirección técnica debida al coronel Ilmo. Sr. D. Víctor Gutián.

Anticipamos a nuestros lectores que los días 9 al 12 del próximo mes de Agosto. se celebrará en el mismo escenario un nuevo concurso hípico nacional de saltos, que es de esperar se haga tan tradicional y espectacular como el que ayer concluyó.

A.

Trescientos veinte millones piden por Da Silva

Montevideo (Efe). — Tres directivos del equipo uruguayo, Defensor, han viajado hoy a España para negociar el futuro del goleador del Valladolid, Jorge da Silva y, aprovechando su visita, concretarán una gira para su equipo por los estadios españoles para el próximo Agosto.

El Defensor ha tasado su pase definitivo en 2.000.000 de dólares (unos 320 millones de pesetas), cifra jamás pagada por deportista alguno de Uruguay y que escapa a las posibilidades de su actual club, pero se da por seguro que permanecerá en España.

Aunque otros equipos españoles —se habla del Valencia, Atlético de Madrid y Barcelona— y varios intermediarios, ya han iniciado contactos a fin de contratar sus servicios, los directivos uruguayos afirmaron que el Valladolid tiene prioridad, pero advirtieron que de no llegarse a un acuerdo, permanecerán en España hasta el traspaso definitivo del ariete internacional uruguayo.

GRANDES REBAJAS DE VERANO

CALZADOS

ALONSO

CALLE MADRID, 8

ZAPATERIA

RAYAS

CENTRO CORDON

OK Vehículos de ocasión

VEHICULOS DE OCASION
OFERTA ESPECIAL
hasta el 31 de Julio

1 REGALO RADIO - CASSETTE
Y
FINANCIACION A 12 MESES EN LAS MARCAS
SEAT, CITROEN Y TALBOT

2 OK POSIBILIDAD DE CAMBIO CON 15 DIAS DE NO SER DE SU CONFORMIDAD.
OK FACILIDADES DE PAGO HASTA 36 MESES.
OK ADMITIMOS SU VEHICULO USADO A CAMBIO DE OTRO USADO COMO NUEVO.

ABRIMOS SABADOS TODO EL DIA Y DOMINGOS POR LA MAÑANA

Automóviles PEDROSA, S.A.
CONCESIONARIO OFICIAL
CTRA. MADRID-IRUN, KM 244. TELF. 227767 (2 LINEAS)

MINISTERIO DE EDUCACION Y CIENCIA
INSTITUTO POLITECNICO DE FORMACION PROFESIONAL
«SIMON DE COLONIA»
BURGOS

APERTURA DE MATRICULA CURSO 1984-85

FECHA DE INSCRIPCION DESDE EL 9 DE JULIO

RAMAS	PRIMER GRADO PROFESIONES	SEGUNDO GRADO ESPECIALIDADES
ADMINISTRATIVA Y COMERCIAL	— Administrativa	— Administrativa — Informática de Gestión
ELECTRICIDAD Y ELECTRONICA	— Electricidad — Electrónica	— Instal y Líneas Eléctricas — Electrónica industrial
METAL	— Mecánica	— Máquinas-Herramientas
AUTOMOCION	— Mecánica automóvil — Electricidad automóvil	— Mecánica y Elect. Automóvil.

ENSEÑANZA GRATUITA

INFORMES E INSCRIPCIONES EN LA SECRETARIA DEL CENTRO:

Francisco de Vitoria, s/n (Polígono Docente)

Teléfonos: 23 50 50 - 51

M.C.D. 2018

ISIDORO PEREZ PEREZ, VENCEDOR DEL CROSS POPULAR «ZONA ANTIGUA»

Una vista del «cross popular» disputado ayer siguiendo el trazado marcado por el «casco antiguo» de nuestra ciudad. — (Foto FEDE).

Organizado por la Federación Burgalesa de Atletismo, con la colaboracin del Ayuntamiento de Burgos, se corrió ayer por la mañana el cross popular «zona antigua» por las calles del casco viejo de la ciudad. Las fechas veraniegas y el excesivo calor hicieron que la cifra de participantes se quedara en el medio centenar. El recorrido, de aproximadamente cuatro kilómetros, era más bien llano, aunque había algunos repechos. La salida y la meta estaban situadas en la plaza de Santa María, junto a la Catedral.

Los primeros clasificados en las diversas categorías fueron:

Iffantil masculino. — Primero, Raúl Sáez González; segundo, César González Rouda; tercero. Ramón Merino Pérez.

Infantil femenino: Primero, Rosa Merino Pérez.

Cadete masculino. — Primero, Rafael Ubis Tejedo; segundo, Santiago Callejo Villuela; tercero, José Félix Merino Pérez.

Juvenil masculino. — Primero, Crisantos Brunet Mayoral; segundo, Isaías Merino Pérez.

Senior masculino. — Primero, Isidoro Pérez Pérez; segundo, José Ramón Torres Peanilla; tercero. Benito Antón.

Senior femenino — Primero, Yolanda Peláez Gutiérrez.

LABORATORIO FARMACEUTICO INTERNACIONAL

PRECISA

4 DELEGADOS DE VISITA MEDICA

CON RESIDENCIA EN BURGOS-LOGROÑO, BARCELONA, PALMA DE MALLORCA Y SALAMANCA.

Se requiere: Nivel universitario o similar, edad entre 25 y 35 años, carnet de conducir clase B y disponibilidad para viajar. Se valorará experiencia en visita médica.

Se ofrece: Integración en equipo joven, dinámico y altamente profesionalizado; productos de investigación propia; incorporación inmediata en plantilla; salarios competitivos compuestos por sueldo fijo, más incentivos por consecución de objetivos; vehículo de la compañía; dietas, seguro de vida y otros beneficios sociales; desarrollo profesional y formación dentro de la compañía.

Interesados escribir indicando teléfono para contacto y adjuntando curriculum vitae, resumen de expediente académico y fotografía reciente, al apartado 9.314 de Madrid. Referencia CA-2.

(Ref. Goya M.N.M.-581)

Prosigue la histeria

NAPOLES ESPERA SALVAR SU ECONOMIA A TRAVES DEL «IMPACTO MARADONA»

Este hará su debut el 5 de Agosto jugando contra el Siena

Nápoles (Efe). — Casi dos millones de napolitanos creen que Diego Armando Maradona paralizará la agonía de esta decadente ciudad, gracias a la utilización comercial de su nombre.

Por lo menos, un periódico que estaba en la bancarrota, la «Gazetta dello Sport», edición napolitana, ha cobrado nueva vida con informaciones centradas en el futbolista argentino.

El editor del diario explicaba hoy que Maradona había permitido subir el precio de su Gazetta, de 500 a 600 liras sin que los lectores se hubiesen dado cuenta.

El antiguo síndico de Nápoles, el democristiano y secretario general de la democracia cristiana, Enzo Sccotti, incidía en la misma idea de toda una ciudad salvada por un hombre como Maradona.

El siempre peligroso mesianismo era aceptado por Sccotti porque «Nápoles ha estado en postración permanente durante muchos años, ha aprendido a perder, pero nunca a ganar y con Maradona vamos a triunfar».

Dirigiéndose a «Efe» decía: «Si no fuera por Maradona usted no hubiera estado aquí hoy, ¿verdad?».

El político continuaba su razonamiento: «Han venido a Nápoles más de 200 periodistas de todo el Mundo, a los que nunca habríamos visto para informar sobre Maradona y nuestra ciudad. El poder multiplicador de esta información es probablemente, y solamente estos días, mucho mayor de lo que nos costó el jugador.

Luca Goldini, del «Corriere della Sera», opina que Maradona puede ejercer el milagro de San Genaro, Patrón de la ciudad, y darle sangre líquida a este lugar cuya riqueza y creatividad se han secado, como la sangre del Santo permanece 364 días al año.

Roberto Marino del semanario «Reporter» también se toma un poco a broma todo el impacto publicitario en el que confían las autoridades de la ciudad y que se ha creado en torno a Maradona.

Marino se hace eco de frases negativas pronunciadas ante él como la de que «la simple protección policial de Maradona costará ingentes sumas que una ciudad arruinada como Nápoles no puede sostener».

El sociólogo y catedrático universitario, Doménico de Masi, estudioso de los secretos del éxito y el fracaso, opina que el advenimiento de Maradona desde el cielo, a través de un helicóptero, ha sido una magnífica operación de «márketing» para él y para la ciudad donde va a vivir.

Nápoles será la meta de la curiosidad internacional, tan valiosa en dinero como el famoso y maldito diamante «Koh-I-Nor», según el periodista Walter Pandimiglio.

Si se sabe continuar la operación de venta de toda una ciudad como Nápoles, que se había hecho paulatinamente anónima, a través de una estrella, sus dos millones de habitantes podrán sobrevivir, como está haciendo ahora gracias a Maradona la «Gazzeta dello Sport», dice Doménico de Masi.

Lo cierto es que Maradona anunciando hamburguesas en España las introdujo irremediablemente en el país de los exquisitos bocadillos de jamón, chorizo, queso, tortilla...

MARADONA DEBUTARA EN ITALIA EL 5 DE AGOSTO

Siena (Italia) (Efe). — El jugador argentino Diego Armando Maradona hará su primera aparición oficial con la camisa del Nápoles, el próximo domingo 5 de Agosto, en la ciudad italiana de Siena.

El Nápoles se enfrentará en esa ocasión a los jugadores del Siena, tras unos diez días de concentración, programados a partir del 25 de Julio.

TENIS

QUINTO TRIUNFO DE MARTINA NAVRATILOVA, EN WIMBLEDON

Londres (Efe). — Martina Navratilova, la checoslovaca nacionalizada estadounidense, culminó esta tarde en la pista central del All England Lawn Tennis and Croquet Club, una de las mejores temporadas de su vida, al adjudicarse por quinta vez —tercera consecutiva— la victoria en el centésimo torneo de Wimbledon.

Navratilova, en un partido vibrante y de gran tenis por las dos partes, derrotó a Chris Evert Lloyd por 7-6, 7-5 y 6-2, en ochenta y cuatro minutos de juego en la pista central, con arbitraje por primera vez en la historia de una mujer y también con féminas como jueces de línea.

En el octavo juego, que iba a ser definitivo, la Evert llegó a salvar hasta cuatro bolas de set, antes de caer derrotada.

Al final Navratilova recogió la bandeja de manos del Duque de Kent, hermano de la Reina de Inglaterra, que presidió el partido.

MULTA A CONNORS POR RASCARSE LA NARIZ

Londres (Efe). — El Consejo Internacional de Tenis Profesional ha impuesto una multa de 500 dólares (unas 80.000 pesetas) al norteamericano Jimmy Connors por «tocarse la nariz en señal de mofa» durante el partido de ayer contra Ivan Lendl, en las semifinales del torneo de Wimbledon.

Connors, tercer cabeza de serie, recibió un aviso del juez de silla por protestar una bola cantada mala, poco después de haberse llevado la mano a la nariz en un gesto con el que dio a entender que aquella decisión le olía mal.

DOBLES MASCULINOS. FINAL

John McEnroe y Peter Fleming (EE.UU., 1), a Pat Cash y Paul McNamee (Aus, 5), por 6-2, 5-7, 6-2, 3-6 y 6-3.

DOBLES FEMENINOS FINAL

Martina Navratilova y Pam Shriver (EE. UU., 1), a Kathy Jordan y Anne Smith (EE. UU., 7), por 6-3 y 6-4.

ESTE GALARDON GARANTIZA NUESTRA CALIDAD

MASTER de popularidad 1984

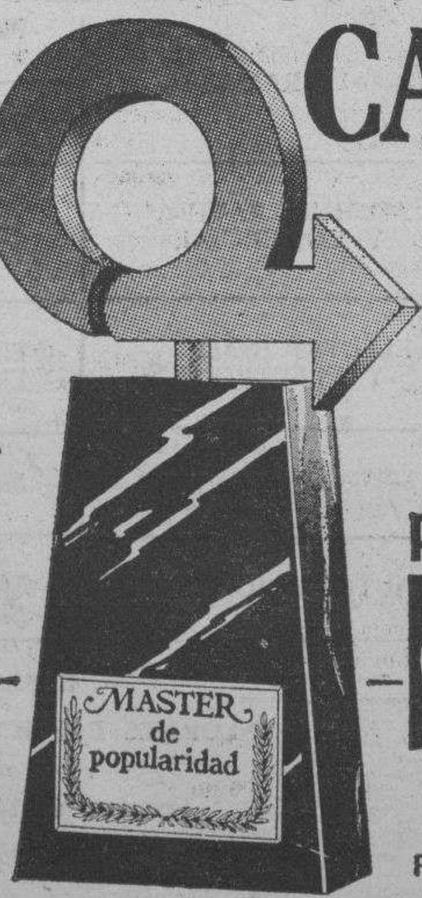

piensos COVANA

alimentos de calidad

PASEO ZORRILLA, 100 - Telefonos 233308-09 - VALLADOLID

Mar-ti-llo

Compre ahora el nuevo Martillo Perforador Bosch UBH 2/20 SE y recibirá **gratis dos regalos: un juego de brocas SDS-Plus de Bosch y una muestra de Anclajes Metálicos Fischer EA.**

BOSCH

SUMINISTROS INDUSTRIALES WEIMAR, S. L.

Burgo Osma, 25. Tel. 50 09 00 ARANDA DE DUERO

M.C.D. 2018

AYER, VICTORIA HOLANDESA

RAAS APROVECHO LA RUEDA DE MADIOT Y GANO EN BURDEOS

La etapa más larga del Tour, 338 kilómetros, terminó conforme al horario previsto, a una media de 35 kilómetros por hora

Burdeos (Julián Redondo, enviado especial). — Después de casi 10 horas de continuo pedaleo concluyó la etapa más larga del presente Tour, con victoria del holandés Raas, del Kwantum, quien con mucha habilidad se arrimó a la rueda de Marc Madiot cuando éste pretendía repetir victoria. En un sprint muy apretado Raas se impuso a Leali y a Madiot, que llegó unos metros distanciado. La general sigue encabezada por Barteau, y ayer Hianult sumó 40 segundos en bonificaciones.

En verdad que la estapa de ayer se nos hizo larguísima, una auténtica pesadez. Casi 10 horas en coche, aunque es un consuelo pensar que los ciclistas se hicieron la paquidérmica jornada en bicicleta. 10 horas... Los 338 kilómetros entre Nantes y Burdeos tuvieron no obstante momentos de lucidez incuestionables, como cuando en el kilómetro 90 cuando el sol no se había situado en el mediodía y consentía pedalear sin excesivo esfuerzo, en cabeza del pelotón se montó una escapada que pudo representar la primera criba del Tour. Veinte corredores, entre ellos Bernard Hinault, Pascal Simon y Kelly organizaron una fuga que duró más de media hora, tiempo suficiente para que Fignon y el Renault ayudados por otras escuadras organizaran la caza pertinente, que con trabajo y no pocos sudores fructificó para mayor gloria de Guimard. Pero, mientras que duró la fuga, Bernard Hinault fue adquiriendo bonificaciones en los sprints especiales y una vez que le recogieron aprovechó el esfuerzo de los demás para en las siguientes metas puntuables acelerar para anotarse más segundos de ventaja, y consiguió 40, cuarenta segundos que ya no le saca Fignon Para Renault y para todos punto de referencia de la clasificación general, pese a que Barteau ostenta aún el maillot amarillo.

Y si Hinault estuvo atento en las metas volantes, no se quedaron a la zaga Kelly (24 segundos), Hanegraaf (20 segundos) e incluso Fignon (12 segundos), quien logró esa notable diferencia que le había impuesto Hinault. Y como los premios intermedios habían sido ganados, el pelotón deseoso de terminar no se entretuvo y a buen premio enfiló la meta de Burdeos. El sol implacable no les impidió conseguir la mejor media prevista para la jornada, algo más de 35 kilómetros por hora y casi 20 minutos de adelanto sobre el horario previsto. Y los españoles, que de tarde en tarde brillan, ayer prefirieron pasar desapercibidos, pues a Delgado, Muñoz y Arroyo no les interesa de momento que se hable mucho de ellos. Prefieren obviamente que los palos se repartan entre Fignon e Hinault, pese a que tampoco éstos se prodigan en las llegadas. Las metas quedan para los gregarios del Renault y para los sprinters. Ayer volvió a intentarlo Marc Madiot quien después de cruzar por encima del chocolatoso e inmenso Garona a través de un espectacular puente, dio el picotazo habitual y en pocos segundos abrió brecha. Pero el Kwantum, deseando repetir la victoria de un holandés en Burdeos —el año pasado ganó Osterbosch— envió a Raas para que se pegara a Madiot. El holandés no dio un solo relevo, y cuando preveían que el sprint se lo disputarían entre ambos se les unió el italiano Leali Madiot siguió tirando, y en la recta de meta sus dos rivales se desentendieron de él e iniciaron el contraataque. Pudo más el holandés, y para él fue la victoria, presenciada por el actor de cine norteamericano Dustin Hoffman, que tal y como prometió desde ayer seguirá dos etapas del Tour.

INMENSAS ETAPAS

La etapa de ayer dejará secuelas en los corredores, un cansancio psíquico que no se les olvidará antes de que acabe el Tour, pues el día 20 les espera otra jornada maratoniana. Son estas etapas, que por su duración más que por su brillantez, pasan a la historia Hoy vamos a recordar por encima algunas de las predecesoras:

1949: Ganó Coppi. La última etapa, como todas las que terminan en París, fue para Van Steenbergen tras recorrer 349 kilómetros.

1951: Victoria de Koblet. La etapa Degón-París (322 kilómetros) se la anotó Deledda.

1952: Victoria de Coppi en el Tour. Vichy-París (345 kilómetros). Ganó la etapa Kollano.

1953: Bobet. Monthucon-París (328 kilómetros). Magni.

1945: Repite Bobet. Novena etapa Angers-Burdeos (343 kilómetros) y victoria de Faanhof.

1956: Walkowiack. Ganó el Tour tras lograr dos escapadas que le produjeron una renta superior a los 30 minutos. Etapa Monthucon-París (331 kilómetros). Nencini.

1958: Charly Gaul. Digon-París (320 kilómetros). Victoria de Baffi.

1959: Primera victoria de un español en el Tour conseguida por Bahamontes. Gigon-París (331 kilómetros) Victoria en la etapa de Groussard.

1964: Anquetil. Terminó la vigésimo primera etapa (311 kilómetros en Orleans con triunfo de Stbliski.

1967: Pingeón. Terminó la vigésimo primera etapa en Fontainbau (359 kilómetros) con triunfo de Lemeteyer.

1969: Primer Tour para Merckx. Vigésimo primera etapa con final en Montargis (329 kilómetros) y victoria de Vanspringel.

Hay algunas etapas que también pasan de los 300 kilómetros en la historia del Tour, por poco, pero pasan. pero no las hemos citado para no hacer demasiado prolijo lo que hemos pretendido mostrar como un resumen Y de este resumen se resume que Levitán ha vuelto en cierto modo a las antiguas fórmulas montando etapas mastodónticas como la de ayer. Quince años hacía que no ocurría esto en el Tour.

CLASIFICACION DE LA ETAPA

1. Jan Raas (Holanda - Kwantun), 9h. 40m. 11s. (con bonificación, 39:41). promedio de 34,954 Km. por hora-.
2. Bruno Leali (Italia - Carrera), m. t. (con bonificación, 39:51)
3. Marc Madiot (Francia - Renault), 9h. 40m. 14s. (con bonificación 40:04).
4. Sean Kelly (Irlanda - Skill), 9 40 16
5. Vanderaerden 9 40 16
6. F. Castaing Id.
7. De Jonckheere Id.
8. F. Hoste Id.
9. Van den Brande Id.
10. Van Vliet Id.
11. Linard Id.
12. E. Planckaert Id.
13. Perini Id.
14. Rault Id.
15. Wijnands Id.

.....

33. J. Vilamajó 9 40 16
39. B Alfonsel Id.
44. P. Delgado Id.
69. A. Arroyo Id.
70. C. Prieto Id.
95. J. L. Laguía Id.
97. J H. Ubeda Id.
98. P. Muñoz Id.
104. A. Greciano Id.
105. F. Echave Id.
118. J. Gorospe Id.
119. C. Hernández Id.
124. E. Ajo Id.
127. A. Coll Id.
148. M. Urruti 9 41 54

CLASIFICACION GENERAL

1. V Barteau 39 35 14
2. M. Le Guilloux 39 38 21
3. P. Ferreira 39 45 11
4. L. Fignon 39 47 44
5. P Anderson 39 48 42
6. B Hinault 39 48 57
7. Veldscholten 39 49 47
8. G. Lemond 39 50 17
9. L Peeters 39 50 33
10. K. Andersen 39 50 53
11. R. Visentini 39 50 54
12. S. Roche 39 50 59
13. G Nulens 39 51 02
14. B Leali 39 51 03
15. G Kneteman 39 51 05
16. S Kelly 39 51 12
17. Van der Poel 39 51 17
18. J Zoetemelck 39 51 58
19. J Hanegraaf 39 52 02
20. M. Madiot 39 52 24

.....

24. P Delgado 39 53 00
32. J Gorospe 39 53 36
42. P Muñoz 39 54 00
48. A Arroyo 39 54 21
57. F. Echave 39 54 57
101. J. H Ubeda 39 58 00
102. E. Ajo Id.
108. J. Vilamajó 39 57 46
112. J. L. Laguía 39 59 12
122. C Prieto 39 59 52
133. C Hernández 40 01 02
148. A. Greciano 40 06 35
155 B. Alfonsel 40 09 40
158. A. Coll 40 13 22
159. M. Urruti 40 14 20

LA ETAPA DE HOY

Tras la paliza de ayer, hoy décima etapa entre Burdeos y Pau sobre 198 kilómetros, prácticamente llanos, salvo en el tramo final donde presenta cuatro cotas de cuarta categoría. Hoy será el final de la llanura, y mañana, a encarar los Pirineos, primera prueba de fuego para los escaladores que durante la última semana del Tour deberán dar el do de pecho en los Alpes.

PERFIL DEL GANADOR

Raas, en baja, tras una importante lesión

Burdeos (Julián Redondo, enviado especial). — Imaginamos que a Peter Post, el capitoste deportivo del Panasonic, le habrá sentado como un tiro, ver que su pupilo Raas se anotaba esta novena etapa del Tour. Las críticas sobre el equipo holandés arreciaron prácticamente desde el prólogo. Una escuadra forrada de millones —millones japoneses— y compuesta por los más destacados sprinters y contrarelojistas del Mundo no podía ir por el Tour sin mojar y, desde luego, va. Y ayer Jan Raas, treinta y un años, mojó para bien suyo y mal de Post, que le dejó marchar Al llegar a la meta se notaba en el ciclista la extenuación del largo camino recorrido Dijo algunas frases en su idioma y un colega holandés nos las tradujo rápidamente porque ayer no había tiempo para filigranas. En resumen, lo que dijo Raas es que la victoria es muy importante para él, luego diremos por qué, y que suponía que el Kwantum conseguiría alguna más en el Tour. También comentó que ya lo había intentado más veces y que hasta en Burdeos le había sido imposible conseguir una victoria en etapa. Y terminó diciendo que más de un compañero suvo está capacitado para ganar alguna etapa antes de llegar a París.

La alegría de Raas es comprensible porque desde que se cayó en la última edición de la Milán-San Remo, en este año, ha pasado un verdadero calvario. La caída le afectó a la columna y ha tardado mucho tiempo en reponerse. La victoria suya de ayer es muestra de que anda mucho mejor, pero este Raas no es el mismo del que en 1979 ganó con autoridad el Campeonato del Mundo de fondo en carretera. Un dato sobre él y sus Tours: ha participado en cuatro ocasiones, 1977, 1978, 1982 y 1983 y en tres de éstas ha abandonado. Espera no correr la misma mala suerte en la presente edición.

En todas las Oficinas de la Caja de Ahorros del Círculo Católico de Obreros puede Vd. adquirir los

BONO-BUS

del Servicio de Autobuses para 100, 50 ó 25 viajes.

Ubeda y Aja trabajan para el prójimo

Patrocinio Jiménez se ha propuesto dos metas: ganar la montaña y ayudar a Pedro Muñoz

Burdeos (Julián Redondo, enviado especial).

Cuando todavía era tiempo de relajación y la llamada a los corredores no les requería para emprender el largo camino hacia Burdeos, Hernández Ubeda, Ajo y Patrocinio Jiménez nos contaron sus deseos. Apenas un cuarto de hora sirvió para dejar bien sentado que estos tres hombres corren el Tour para ayudar a compañeros más cualificados. No lo ocultan y están orgullosos por ello.

Jesús Hernández Ubeda nació en Avila hace veinticuatro años Antes de correr con Reynolds lo hizo en su primer año de profesional con el desaparecido Flavia. El año pasado en el Tour hizo el puesto 54. lugar que piensa mejorar en la presente edición. «Porque este año me encuntro mejor físicamente y porque ya soy un corredor experimentado en esta carrera.

El trabajo de Hernández Ubeda no luce, es gris, pasa inadvertido en los titulares de los periódicos. Pero Delgado, Arroyo y compañía no podrían pasar sin él

El caso de Enrique Ajo es casi calcado al de Hernández Ubeda Su labor está circunscrita a los logros de Angel Arroyo y de Pedro Delgado.

Patrocinio Jiménez, como su compatriota Edgar Corredor, va cogiendo poco a poco la forma trata de espantarse el fantasma que le ha acompañado durante toda la temporada. «No he rodado bien Pero ya estoy entrando en carrera Mi ilusión es ganar la montaña y hacer algo interesante aunque la labor fundamental será ayudar a Pedro Muñoz, el hombre más fuerte del Teka».

BALONMANO

España - URSS, partido decisivo

Los españoles vencieron ayer a los suecos por 24-20

Barcelona (Efe). — Las selecciones nacionales de España y la Unión Soviética dirimirán hoy el encuentro decesivo para anotarse la victoria en el torneo Domecq de balonmano, que se viene disputando en el Palau Blaugrana de Barcelona, aunque a los españoles les basta con empatar para adjudicarse el título.

Los españoles lo han pasado mal para ganar a los suecos y solamente en los últimos minutos han podido despegarse con comodidad en el marcador La actuación del meta nórdico ha sido casi decisiva, aunque al final los españoles han podido anotarse los puntos.

En los otros partidos, destacar la paliza soviética a los estadounidenses, a los que doblaron holgadamente en el marcador; en el otro partido Argelia se apuntó sus primeros puntos a costa de la floja selección suiza, que sin embargo había cosechado un empate.

Argelia, 18; Suiza, 18.
ESPAÑA. 24; Suecia, 20.
URSS, 36; EE. UU., 15.

	J.	G.	E.	P.	F.	C.	P.
ESPAÑA	4	3	1	0	88	67	7
URSS	4	3	0	1	80	80	5
Suecia	4	2	1	1	112	72	6
Estados Unidos	4	1	1	1	74	94	3
Argelia	4	1	0	3	68	91	2
Suiza	4	0	1	3	63	81	1

Hágase suscriptor de

Diario de Burgos

Fundado en 1891

rellenando este boletín

D. .....

Población .....

Calle ..... N.º .....

Piso ..... Desea suscribirse a DIARIO DE BURGOS

a partir del día (1) ..... del mes de .....

de 1984, por un período de .....

(mes, trimestre, semestre o año).

(1) Las suscripciones comienzan el 1.º y 15 de cada mes.

PRECIOS DE SUSCRIPCION: Capital: 1.080 ptas. al mes. Fuera de la capital: Trimestral, 3.240 ptas.; Semestral, 6.480 ptas.; Anual, 12.960 ptas.

NOTA.—Las suscripciones de fuera de la capital se harán por un período de tres meses como mínimo.

Remitir a: Diario de Burgos. Apartado 46.

M.C.D. 2018

LOS JUEGOS DE LOS ANGELES

Cómo se costea esta Olimpiada

TVE pagará 260 millones por derechos de retransmisión

Madrid (Colpisa). — Después de los Juegos de 1908 celebrados en Londres, el barón Pierre de Coubertin, fundador del movimiento olímpico moderno, avisó, «los Juegos deben conservarse puramente atléticos... más dignos..., y sobre todo menos caros».

Transcurridos ocho años desde la celebración de la Olimpiada de Montreal, todavía hoy se siguen pagando gastos de edificios aún sin concluir. Desde entonces los Juegos adquirieron rápidamente la fama de ser pura y simplemente imposibles.

Con este precedente, el Comité Olímpico de los Estados Unidos se planteó muy seriamente la puesta en funcionamiento de un sólido plan económico que controlará todos los gastos financieros, de manera que se pudiesen solventar los diversos problemas que, previsiblemente con los precedentes anteriores, podrían surgir.

Actualmente se puede decir que los ingresos para estas Olimpiadas proceden de varias fuentes importantes y otras secundarias, las aportaciones de las firmas patrocinadoras en dinero, equipos, mercancías o servicios se combinan con los derechos por licencias para alcanzar los presupuestados 120 millones de dólares (19.200 millones de pesetas por ese concepto).

Las emisiones de radio y televisión suponen más de 300 millones de dólares (en pesetas 48.000 millones) un tercio de cuya cantidad corresponde al Comité Olímpico Internacional (COI), tal es la puesta en escena de los Juegos, que una audiencia aproximada de 2.500 millones de personas las verá por televisión.

La compañía de radiodifusión americana ABC (American Broadcasting Company), ha conseguido la exclusiva de los derechos de radio y televisión por una cantidad de 225 millones de dólares (unos 46.000 millones de pesetas). La ABC también funcionará como coordinador de la radio - difusión para los Juegos, proporcionando el equipo y las señales para una cobertura mundial, aunque tras la retirada de la URSS y la mayoría de los países socialistas la cadena norteamericana ha pedido que 70 de los 225 millones de dólares que pagó por derechos de transmisión le sean devueltos. Este problema correrá a cargo del Comité organizador de Los Angeles, que lo incluirá en el capítulo «ajustes» que tiene planeado crear.

En este sentido, Televisión Española ha pagado a través de Eurovisión —que es quien actúa de intermediario para países que forman parte de su organización— la suma de 260 millones de pesetas. Esta cantidad da derecho a transmitir la totalidad de lo que emita la ABC (que tampoco es la totalidad de la Olimpiada), pero los programadores de TVE han decidido dar alrededor de 250 horas de Juegos Olímpicos. En la actualidad se está debatiendo una posible rebaja en el precio como consecuencia de las importantes bajas sufridas por la Olimpiada californiana.

Además de los ingresos por derechos televisivos, una buena parte de los derechos adicionales procederán de la venta de ocho millones de entradas, lo cual supondrá unos 90 millones de dólares (14.400 millones de pesetas).

Todos estos ingresos adicionales, más los intereses de los fondos invertidos, la venta de monedas conmemorativas de los Juegos e ingresos procedentes de otras fuentes, pueden conseguir un beneficio de hasta 9 millones de dólares (1.400 millones de pesetas), si todo funciona según lo establecido.

LAS LICENCIAS DE LOS PRODUCTOS PARA LAS OLIMPIADAS

El ciclismo no fue la primera elección de la Southland Corporation, propietario de los supermercados 7-Eleven Stores, cuando esta firma fue invitada a ser uno de los socios patrocinadores. Southland prefería la natación, pero ya había sido conceida a McDonald's. Construyó el velodromo de cuatro millones de dólares (640 millones de pesetas).

A principios del verano pasado, la firma inauguró una réplica en ceniza de la pista de Los Angeles, en Colorado Springs, como parte del centro de entrenamiento del equipo de EE.UU., que existe allí. La Southland está patrocinando también dos equipos de ciclismo y confía en que alguno de los corredores esté presente en los Juegos.

Cuando se inicien oficialmente los XXII Juegos Olímpicos en el Memorial Coliseum de Los Angeles, los 92.000 espectadores de las gradas y millones de telespectadores verán que este histórico estadio está dispuesto a alcanzar nuevos récords. La Atlantic Richfield Company (Arco Compañía Petrolera), ha contribuído a ello, esta empresa es otro ejemplo de cómo han contribuído los socios patrocinadores al espíritu de estos Juegos financiados con fondos privados. El día de la inauguración, Arco habrá invertido 9 millones de dólares (1.440 millones de pesetas), en la construcción de una pista de carrera en el Coliseum, en la renovación del césped del estadio y en la construcción de siete pistas olímpicas de entrenamiento en el área de Los Angeles.

Más de la mitad de esta suma será invertida en la mejora general del campo del Coliseum y de los vestuarios. Además, Arco se encargará también de las reformas estructurales necesarias para poder alojar a los inválidos.

Cuando se solicitó la participación social de patrocinadores para que tomaran parte activa en la financiación de los Juegos, McDonald's decidió patrocinar las disciplinas de natación y salto de trampolín.

EL FACTOR HUMANO

Uno de los numerosos problemas con los que se enfrentaba el Comité para presentar una digna Olimpiada con un reducido presupuesto, en encontrar gente. En 1983, el personal del Comité Olímpico ascendía a 450 personas. Ese núcleo se extendía a mil quinientos en el mes de Abril de este año. Cuando se inicien los Juegos el 28 de Julio, se espera que entre personal pagado y voluntario se alcance los 23.000 más 22.000 concesionarios.

Y se desbordaron todas las previsiones del Comité, quizá por una nueva experiencia, quizá el tener rápidamente una responsabilidad: pero la realidad es que en los últimos meses unos doscientos mil hombres y mujeres se apresuraron a solicitar esos puestos de trabajo y en lo que se incluían 10.000 voluntarios. De esta manera el problema de la mano de obra también había sido resuelto.

ANTONIO J. REDONDO

CAMPEONATO PROVINCIAL DE TENIS

Está abierta ya la inscripción para participar en este campeonato.

Comenzará el día 14, cerrándose la inscripción el día 11, a las 18,00, realizándose el sorteo a las 19,00 horas de ese mismo día.

Todos los participantes han de estar en posesión de la licencia federativa y habrán de inscribirse tanto los jugadores federados como los independientes en la oficina de clubs de la Ciudad Deportiva, lugar donde se desarrollará el campeonato.

Habrá tres categorías:

— Infantiles: Individual masculino y femenino y dobles masculinos.

— Juveniles: Individual y dobles masculino y femenino.

— Absoluto: Individual y dobles masculino y femenino y dobles mixtos.

Las finales se celebrarán el día 22.

Para su comodidad en cualquiera de las Oficinas de la Caja de Ahorros del Círculo Católico de Obreros le facilitamos los

BONO-BUS

del Servicio de Autobuses, de 25, 50 ó 100 viajes.

COPA DE LA LIGA, COMPETICION OSCURA

Por Antonio VALENCIA

Madrid (Colpisa). — Casi simultáneamente han echado el cerrojo a la temporada de fútbol la final de la Eurocopa y las finales de la Copa de la Liga. Tras estos acontecimientos el fútbol nacional y el internacional han hecho mutis por el foro y el mes de Julio es un desierto futbolístico, pero como una serpiente que se muerde la cola allá para los finales del mismo mes ya se verán los jugadores que, morenos y nostálgicos de las vacaciones comienzan a calzarse los chándales de faena y a dar las primeras vueltas por el campo.

Del final de la Eurocopa se ha hablado mucho y con razón y se ha hablado bien, por lo demás. De las finales de las Copas de la Liga se ha hablado poco y mal, si es que se ha hablado algo. Sucede que Copa de la Liga no es una, sino unas cuantas copas decrecientes de volumen en que se subdivide. Recuerda aquel caso de la gobernación de la Insula Barataria en que tuvo que juzgar Sancho Panza sobre el litigio entre el sastre y el parroquiano que le había entregado un retal de paño para una caperuza. Pensó que el sastre podía hacerle más de una y no ganar paño a sus expensas y así le preguntó si podría sacarle dos y tres y cuatro y hasta cinco a lo que el sastre contestó con la afirmación. Pudo hacer cinco caperuzas pero cuando las entregó, una en cada dedo de la mano y de tamaño liliputiense el codicioso se llamó a engaño. Cuando he visto el domingo pasado las cinco finales con sus resultados me he acordado de las caperuzas cervantinas.

Este año la Copa de la Liga, ha tenido un desarrollo atípico, estorbando su discurso por la concurrencia y pie forzado de la Eurocopa que le privaba de los internacionales. Pero hay que contar con que un año cada dos esta circunstancia se repetirá si hay suerte de tener a la selección implicada en fases finales mundiales o europeas. Queremos decir que con la temporada pasada y ésta ya hay un ciclo completo para analizar la Copa de Liga en año de riada y en año de estiaje. No creo que sea éste el mayor problema del fútbol español, pero es un problema determinar tras la experiencia doble y complementaria de 1983 y 1984 si la competición es provechosa para llenar un vacío de los calendarios. No sirven el noventa por ciento largo de opiniones de los interesados que hablan de la feria tal y como les fue en ella, falta un estudio completo, pormenorizado, de lo que se ha conseguido en estas primeras ediciones. Porque sea lo que sea, es un resultado nuevo, añadido. ¿Cómo y dónde podrían haber hallado los clubs su equivalencia de no existir?

Hablar bien, sólo pueden hacerlo dos clubs mirando a simple vista, el Atlético de Madrid que hizo todas las taquillas posibles y nada menos que contra el Madrid, Athletic de Bilbao, Barcelona y Valladolid, que aunque no ha producido las ganancias que tienen en plena Liga, he oído hablar de que se acercan a los diecisiéis o dieciocho millones. El campeón Valladolid no ha ganado tanto porque un turno quedó exento por la irregularidad de trazo de la competición, pero aparte de las taquillas de esta temporada ya tiene y ojalá más de una taquilla de la UEFA para el otoño siguiente.

Para hablar de la Copa de la Liga habría que saber qué utilidades exactas ha producido o qué pérdidas en su torno y eso ¿lo posee la Federación? Me temo que no sea este el caso y de este modo se decidirá su continuación sin datos suficientes o se le enterrará oscuramente entre la rechifla general Uno cree que se trata de una competición subsidiaria, pero de entidad suficiente para que una vez aclimatada y sobre todo, colocada en mejor coyuntura puede llegar a ser una discreta fuente de ingresos que no hay por qué desdeñar. Lo es en los países en que se viene celebrando y no hay motivo para que en España no lo sea porque nuestro fútbol profesional se rige por los mismos principios Sin perjuicio de dedicar sus esfuerzos, aparte de clamar a la puerta del CSD, a tener audiencia resolutiva para sus problemas o a advertir de que se pueden poner cargas explosivas a una que harían volar la estructura de las quinielas, podrían encargar en su seno a una comisión que situara friamente el problema de la Copa de la Liga de una manera fiable y atendible, impresión que de momento no procede sino de improvisación, pálpito y frivolidad Bien está que se instituyera en barbecho. pero del barbecho aún no se ha salido, pese a dos pruebas más o menos completas.

ENTREVISTA EN ATENAS DE SAMARANCH Y CARAMANLIS

Se cree que trataron de que el país heleno sea el escenario permanente de las Olimpiadas

Atenas (Efe). — Juan Antonio Samaranch, presidente del Comité Olímpico Internacional, se ha entrevistado hoy con el presidente de Grecia, Constantin Caramanlis.

Samaranch y Caramanlis trataron sobre la posibilidad de que el país heleno sea el escenario permanente de los Juegos Olímpicos, aunque ninguno de los interlocutores ha dado a conocer si ha habido acuerdo alguno.

Caramanlis ha manifestado que esta medida sería una solución para «librar al olimpismo del callejón sin salida en el que se encuentra hoy en día».

El presidente de Grecia añadió que se ha llegado a esta situación por las injerencias políticas y económicas, y que la solución estriba en una serie de medidas concretas y en la elaboración de un calendario para la puesta en marcha de esta proposición.

Samaranch también ha inaugurado en Atenas la 24 Sesión de la Academia Olímpica Internacional, inmediatamente después de su entrevista con Caramanlis.

GAT: 610

viajes oeste S. A.

RESERVAS DE
HOTELES, APARTAMENTOS, CRUCEROS
BILLETES DE AVION, TREN Y BARCO

EXCURSIONES DESDE BURGOS A:

COSTA DEL SOL

— DEL 1 AL 16 DE AGOSTO.
— HOTEL DE TRES ESTRELLAS.
— PENSION COMPLETA.
— EXCURSIONES INCLUIDAS.

PRECIO: 48.750 PTAS.

TODOS LOS DESTINOS DE SU GUSTO EN:

VIAJES OESTE

PLAZA DE ESPAÑA, 8 — TELFS. 206868 - 203155

AGENTE COMERCIAL

Empresa dedicada a la comercialización de carretillas, traspalet, apiladores, mesas elevadoras, etc., precisa para Burgos. Interesados escribir a PUBLICIDAD PREGON, apartado 789, Bilbao, indicando en sobre Referencia 444.

M.C.D. 2018

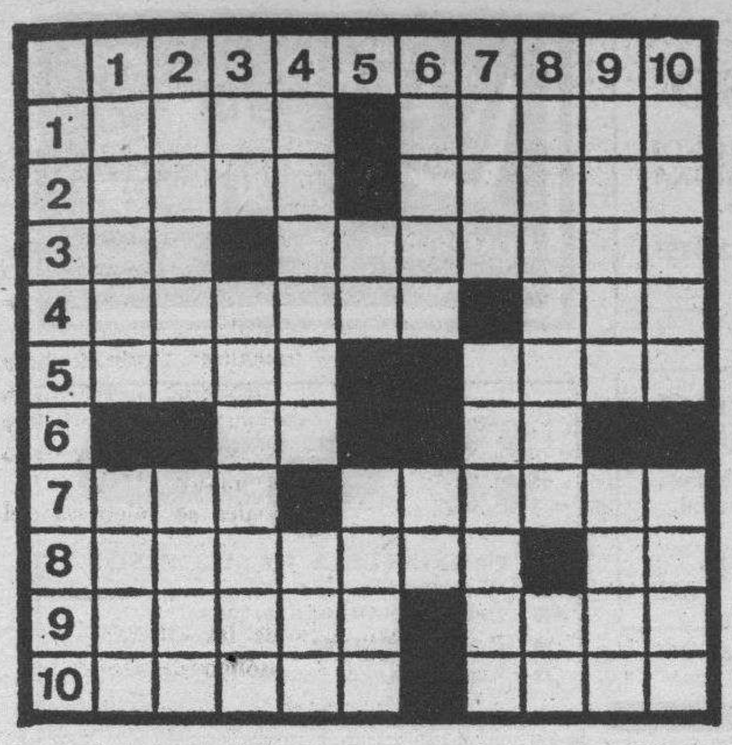

HORIZONTALES. — 1. Estrella de cine o de teatro. Ser diminuto. — 2. Porción de una línea curva. Trajes. — 3. Nota musical. Tumor más o menos voluminoso y muy doloroso que se forma en un nervio.— 4. (al rev.) Trozo. (al rev.) Entrego. — 5. Flor de la leche. Pruebo, degusto. — 6. Primitiva moneda romana de bronce. Símbolo químico. — 7. Astro co luz propia. Cuerpo celeste acompañado de cola. — 8. Planta compuesta que crece en las orillas del Amazonas, y tiene propiedades sudoríficas. (al rev.) Especie de trompeta china de sonido estrindente. — 9. Superior o jefe de una comunidad o cuerpo. Barras de hierro entretejidas que se ponen en las ventanas. — 10. Querrá. (al rev.) Nombre de mujer.

VERTICALES. — 1. Pieza principal de una vivienda. (al rev.) Quieres. — 2. Apariencia, figura. (al rev.) Mes. — 3. (al rev.) Interjección. Torre o altura para observar. — 4. Andes de noche paseando por las calles. Preposición. — 5. Vocal repetida. Rostro. — 6. (al rev.) Harinas de legumbres. (al rev.) Negación. — 7. (al rev.) Licor. Cuerpo colegislador. — 8. Ayudaré en su empeño. Existe. — 9. (al rev.) Agarran. Río español.— 10. Atrevido. Marchitar.

Solución al anterior:

HORIZONTALES. — 1. Pisa. Abaco. — 2. Alán. Togan. — 3. Te. Alejará. — 4. Osadía. loC. — 5. Nodo. olsO. — 6. En. La. — 7. Sir. saesaP. — 8. Avelina. Mi. — 9. Cazas. Diré. — 10. anarA. Aval.

VERTICALES. — 1. patón. Saca. — 2. lleso. Iván.— 3. SA. Adereza. — 4. Anadón. Lar. — 5. Ll. Sisa. — 6. Atea. An. — 7. Boj. Oleada. — 8. Agallas. IV. — 9. Caros. amrA. — 10. osacO. Piel.

Y VA DE CUENTO...

ESCOCESes

Mac Kilicody entra en el almacén del pueblo.

—¿Cuánto vale una de esas camisas? —pregunta al dependiente.

—Tres libras —le responde el empleado.

—¿Y estos calcetines? —torna a preguntar Mac Kilicody.

—Lo mismo; tres libras.

—Bueno, pues me llevo la camisa.

—Muy bien. Puede usted darme las tres libras —dice el dependiente haciendo el paquete.

—No, hombre; para eso dejo a usted los calcetines —arguye Mac Kilicody.

—Claro —advierte el empleado— es que no me los ha pagado usted.

—Es que tampoco me los llevo —concluye terminante Mac Kilicody.

DIVAN

Cama que no tiene ni pies ni cabeza.

JEROGLIFICO

¿Cómo se llama este pueblo?

Solución al anterior: ...Un oasis.

DIBUJOS CON SIETE ERRORES

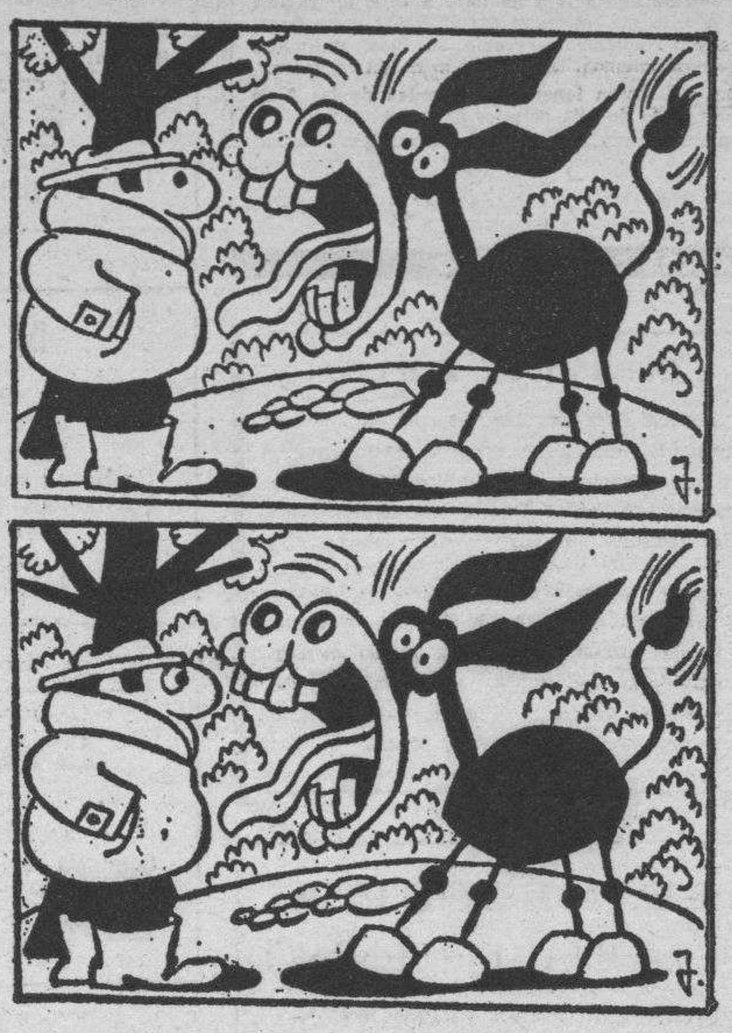

Solución al anterior:

1. Guitarra. — 2. Guitarra. — 3. Boca. — 4. Nota musical. — 5. Nota musical. 6. — Pelo. — 7. Botón de la manga.

ANUNCIOS GENERALES CLASIFICADOS

Servicios

MUEBLES DE OFICINA

DE MADERA Y METALICOS EN:

MIGUEZ - Mobiliario

LA MAS EXTENSA GAMA.
EL MEJOR SERVICIO.
EL MEJOR ASESORAMIENTO.
Carretera Logroño, 11. Tf. 23 22 53.

SEX-SHOP

- Venta y cambio de videos y películas Super 8.
- Proyección de videos en cabinas individuales
- Revistas y gran variedad en artículos de importación

Calle Hospital Militar 3 (junto Plaza Vega) BURGOS
También servimos a domicilio.
Abierto de 10 a 23 horas.
Teléfono (947) 20 24 11
(Domingos y festivos inclusive)

Diavia

AIRE ACONDICIONADO
PARA
VEHICULOS IMPORTADOS
TODAS LAS MARCAS
☆☆☆
TALLERES FAUSTO
Ctra. Logroño, 5-Telf. 223544
BURGOS

- REPRODUCCION DE PLANOS
- FOTOCOPIAS
- PLASTIFICADOS

Al momento en:

Vitoria, 13 - BURGOS

Varios

Anunciándose en

Diario de Burgos

Se garantiza la eficacia de su anuncio

Controlado por la
Oficina de Justificación de la Difusión

CUALQUIER ANUNCIO SE RECIBE EN:

— C/. San Pedro de Cardeña, 34
Teléfono 21 15 11 (Administración).
De 8,30 a 20,30.

— C/. Vitoria, 13 - Teléfono 20 28 52 (Tagra).
De 9,30 a 14 y de 16 a 19,30.

— Agencias de Publicidad.

Nota.—Deberán tener entrada antes de las 2 de la tarde del día anterior a su publicación.

GRACIAS ESPIRITU SANTO
por los favores concedidos

O. H. B.

NUESTROS TELEFONOS:
ADMINISTRACION 21 15 11
21 15 90
ADM. DELEGADA 20 28 25

Nuestros suplementos a todo color

ANTENA TV.

Con el fascinante mundo de la T.V.E. y la Radio, los SABADOS

ANTENA SEMANAL

Reportajes y crónicas de la más viva actualidad. Para el TIEMPO LIBRE de sus DOMINGOS.

SIEMPRE CON DIARIO DE BURGOS

LOS DOMINGOS
Dedicado a los BURGALESES

Diario de Burgos | ESPECIAL DOMINGO

Páginas especiales en **Diario de Burgos**

EFEMERIDES BURGALESAS

5.ª EDICION ENCUADERNACION PIEL Y SIMIL-PIEL

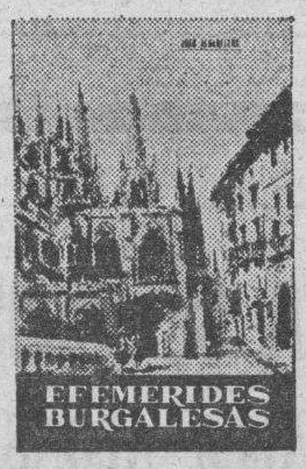

Siempre es un gran regalo de sumo interés y actualidad. Libro burgalés al cien por cien.

Es una recopilación de sucesos históricos burgaleses que marcan épocas culminantes en la vida de la Cabeza de Castilla.

Hechos históricos que fueron publicados a principio de siglo en las páginas de «Diario de Burgos», por su director, Juan Albarellos.

Contiene además dibujos representativos a plumilla, de Fortunato Julián, director que fué de la Academia Provincial de Dibujo.

De venta en las principales librerías.

Diario de Burgos, S. A.
Talleres Gráficos

ORACION AL ESPIRITU SANTO

Espíritu Santo: Tú que me aclaras todo, que iluminas todos mis caminos para que yo alcance mi ideal. Tú que me das el don divino de perdonar y olvidar el mal que me hacen y que en todos los instantes de mi vida estás conmigo yo quiero, en este corto diálogo, agradecerte por todo y confirmar una vez más que nunca más quiero separarme de TI, por mayor que sea la ilusión material. Deseo estar contigo y todos mis seres queridos en la gracia perpetua. Gracias por tu misericordia para conmigo y los míos.

(La persona deberá rezar esta oración tres días consecutivos sin decir el pedido; dentro de tres días será alcanzada la gracia por más difícil que sea). Publicar en cuanto se reciba la gracia.

Q. A. A.

Si quiere anunciarse en esta Sección, diríjase a nuestra Administración, Agencia de Publicidad o al corresponsal de DIARIO DE BURGOS en su localidad.

ANUNCIOS EN ESTA SECCION

M.C.D. 2018

Los anuncios de esta Sección se reciben de 8,30 a 20,30 en DIARIO DE BURGOS (c. S. Pedro Cardeña, 34), de 9,30 a 14 y de 16,30 a 19,30 en TAGRA (c. Vitoria, 13) Teléf.: 211511 y 202852 y en Agencias de Publicidad. — Precio 30 Ptas. milímetro anchura columna. Mínimo 30 m/m. En recuadro.

Nota. — Deberán tener entrada antes de las 2 de la tarde del día anterior a su publicación.

Ofertas de Empleo

OFICINA DE EMPLEO

Servicio gratuito de ofertas de trabajo efectuado con datos proporcionados por el Instituto Nacional de Empleo (INEM). Más información, en la Oficina de Empleo, calle San Pablo, 8. Burgos.

Cocinero oficial primera, 36.049. — Calderero, oficial primera. 36.048 — Mecánico Diesel, oficial primera con carnet de conducir clase D. 36.038. — Viajante. 35.968. Viajante. 35.913. — Técnico Papelero Contramaestre de producción. 35.232.

SE NECESITA
PERSONAL FEMENINO

PARA CAMPAÑA PROMOCION, MUY INTERESANTE, ALTAS COMISIONES.
Interesadas preguntar SR. ROBLES, CAFETERIA PITAGORAS
Avda. Reyes Católicos de 4,30 a 7.
(INEM. 0905910/S.O.E.)

ANUNCIESE EN ESTA SECCION, SE SORPRENDERA DE SUS RESULTADOS

Inmobiliaria

VENTA DE PISOS
GONZALEZ ALONSO

Protección Oficial en Construcción G-9. C. Federico García Lorca núms. 25 y 27. 3 dormitorios-salón, servicios y 2 terrazas.

Entrada desde 200.000 pesetas, financia y avala Caja Círculo.

Créditos al 8 % y 11 %.

VIVIENDAS TERMINADAS LLAVE EN MANO

CUATRO Y CINCO HABITACIONES

Servicios centrales — Precios razonables — Garaje opcional.

—FACILIDADES DE PAGO—

Verlos en: SANTIAGO, 27. Telfs. 222374 y 225977

BAR - RESTAURANTE
VENDO O ALQUILO

Muy acreditado, con numerosa clientela. Centro ciudad.

Apto para una familia.

INFORMES: TELEFONO 22 08 80

LOCALES

Superficie 35 m2. junto Colegio próxima apertura. Parque Avenidas, doblados, baratísimos. Vendo.

SANTOS

C/. Julio Sáez Hoya, 8, 6.º

NAVES

120 — 240 — 600 — 1.200 m2.
Polígono Gamonal
Carretera Madrid-Irún
Buena calidad de construcción.
Facilidades 7 años, por la Empresa.
Informa y vende
Agencia SANTOS,
Julio Sáez Hoya, 8-6.º

LAREDO

SE ALQUILAN
2 PISOS GRANDES
Segunda quincena de Julio, Agosto y Septiembre.
Telf. (94) 431-93-49, a partir de las 9 de la noche.

VENTA DE NAVES
DESDE 324 M2
En Ctra. Madrid-Irún, Km. 244
•••
CONSTRUCCION INMEJORABLE
LLAVE EN MANO
PRECIO SIN COMPETENCIA
INFORMACION:

NAVES INDUSTRIALES BURGALESAS, S.A.
Madrid, 17-bajo • Tel. 237087-215260-BURGOS

MESON VENDO
NUEVO A ESTRENAR
PROXIMO CATEDRAL
MUY INTERESANTE
Teléfono 220198

VENDO PISO

Buena situación. Calle Nuestra Señora de Fátima, 9, 6.º, 4.ª. Verlo de 5 a 8. Teléfono 223835.

NAVES EN ALQUILER
VARIOS TAMAÑOS
SITUACION INMEJORABLE
INFORMESE
Teléfono 222054

DE LA FUENTE

Agente Propiedad Inmobiliaria
Economista

¿Desea vender su vivienda local?...
¿Desea comprar vivienda local?...
¡Antes de decidirse visítenos, llámeme!
¡Confíe en un profesional!

SAN PABLO 12-C 6.º
TELEFONO 23 93 40

VENDO PISO

PRIMERO, CENTRICO, ACONDICIONADO, IDEAL PROFESIONALES, MINIMO GASTOS.

Llamar de 7 a 9 al teléfono 201756.

SE VENDE PISO

Seis habitaciones, cocina, dos baños, dos terrazas, calefacción central, muy soleado.
PADRE SILVERIO, 5, 4.º A.
Teléfono: 21 19 69

Motor

MAQUINAS OBRAS PUBLICAS

Poclain TY 45
Poclain GC-120
Komatso D-55
Fiatallis 645
International H80C
Ford 4.500
Calsa 1.000

COMO NUEVAS — GARANTIZADAS — VENDO

TELEFONO: (985) 32 79 18

☆ OJO ☆
NO REGALE SU AUTOMOVIL

- PAGAMOS PRECIO MAXIMO.
- A CAMBIO DE SEAT AUDI WOLKSWAGEN NUEVOS.
- TASAMOS EL USADO A DOMICILIO.
- GRAN RAPIDEZ Y SERIEDAD.

TELF. 21 50 50

Servicios

INGLES

Diferentes niveles.
Profesorado titulado en la Universidad de Cambridge

CEMYS

General Mola, 17, 1.º

GRAN VARIEDAD DE VIDEO-PELICULAS
"ULTIMAS NOVEDADES"
Horario de: 10,30 a 14,30 Mañanas
16,30 a 21,00 Tardes
"Sabados abierto todo el día"
c/ Moneda, 18 Burgos

TEAN

CARPINTERIA DE ALUMINO

- Cerramiento de terrazas.
- Contraventanas.
- Mamparas de baño.

— Presupuesto sin compromiso —
Atención especial comunidades.
CARRETERA LOGROÑO 12.
TELEFONO: 21 43 55 BURGOS.

SEÑORA

FABRICACION Y VENTA DE PINTURAS DIRECTAMENTE AL CONSUMIDOR

PINTURAS ALBAR

Calle Castrojeriz, 6
(San Pedro y San Felices)
¡SOMOS FABRICANTES!

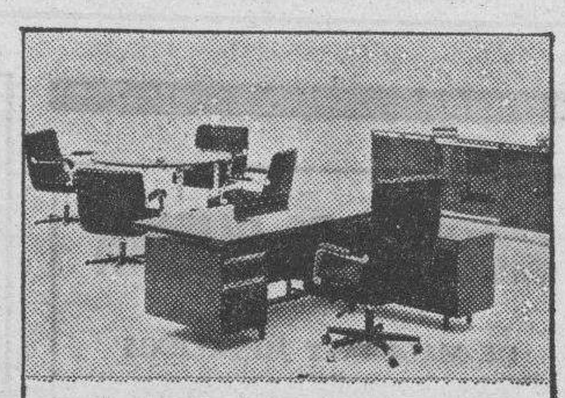

SI PRECISA MUEBLES DE OFICINA O DESPACHO.
VISITE TAGRA c/ Vitoria, 13
Y SE SORPRENDERA DE LAS OPORTUNIDADES

EL REMIENDO
TALLER DEL ARREGLO

Transformamos rápidamente todo tipo de prendas, especialistas en trajes regionales a medida.

VISITENOS Y VEA EXPOSICION
PLAZA MAYOR, 8.
Teléfono: 23 14 13.

Rocalla, S.A.

PLACAS DE FIBROCEMENTO, TUBERIAS Y CANAL DE PUC, TUBO DE POLIETILENO, JARDINERAS, PINTURAS E IMPERMEABILIZANTES. P.º Gamonal C/. 6. Telf. 239617. BURGOS

ANUNCIOS EN ESTA SECCION

Si quiere anunciarse en esta Sección, diríjase a nuestra Administración, Agencia de Publicidad o al corresponsal de DIARIO DE BURGOS en su localidad.

M.C.D. 2018

Se reciben de 8,30 a 20,30 en DIARIO DE BURGOS (c. S. Pedro Cardeña, 34), de 9,30 a 14 y de 16,30 a 19,30 en TAGRA (c. Vitoria, 13) Teléfs.: 211511 y 202852, y en Agencias de Publicidad. — Precio: 120 Ptas. hasta 10 palabras, cada palabra más 12 Ptas.

Nota. — Deberán tener entrada antes de las 2 de la tarde del día anterior a su publicación.

Alquileres

SE ALQUILAN almacenes de unos 600 m2 Telf 208999 205803

SE ALQUILA lonja de 50 m2, en Bda. Zurbarán y calle Santa Bárbara. Telf 205054 y 205162.

ALQUILO oficina, 19 metros cuadrados. Calle Vitoria, 42, junto Banco España. Informes: Telf. 229111.

SE ALQUILA apartamento en Cullera orilla de playa. 2.ª quincena Agosto y Septiembre. 218239.

ALQUILO bungalow Julio, Torrevieja (Alicante). Teléfono (943) 399295.

SE ALQUILA piso céntrico, temporada verano. Telf. 235371.

SE ALQUILA o se vende apartamento. Razón: Telfs. 204082 ó 207983.

SE ALQUILA piso. Calle Vitoria, 58, 8.º derecha. Telf. 224869.

SE ALQUILA carnicería, instalada. Teléfono 221115.

SE ALQUILA nave de 500 metros, en Polígono de Villalonquéjar. Teléfono 209370.

SE ALQUILA piso amueblado temporada verano Calle Madrid n.º 30 Telf 207502

BENIDORM, alquilo, Septiembre, estudio Avda. Mediterráneo, frente playa Levante, apartamento, piscina. Telf. 205053, de 3 a 5.

ALQUILO piso, temporada verano. Informes: Avda. del Cid, 59, portero.

ALQUILO apartamentos bungalows, chalets, Peñíscola, Benicarló, Vinaroz. (964) 471645.

ALQUILO piso amueblado, grande, calefacción central, zona Residecia Sanitaria. Teléfono 226488.

ALQUILO piso amueblado, frente Hacienda nueva. Telf. 210535

NECESITO piso alquiler sin muebles, económico. Llamar teléfono 227652.

SE ALQUILA oficina amueblada, céntrica Telf. 207185.

SE ALQUILAN apartamentos en Benidorm. Telf. (965) 854929.

SE BUSCA casa unifamiliar en alquiler. Teléfono 201232.

ALQUILO apartamento en Benidorm, segunda quincena de Julio. Razón: calle Vitoria, 180, 9.º B. Teléfono 234174.

SE ALQUILA piso amueblado. San Francisco, 15, 6.º Q. Verlo días 7 y 8.

SANTANDER, alquilo piso, cerca playas, Julio, Agosto (942) 252631.

NECESITO piso en alquiler, zona Santa Clara, Santa Cruz, San Pablo. Telf. 217007.

SE ALQUILA piso céntrico. Teléfono 217301.

COSTA Sol, apartamentos playa, piscinas segunda quincena Julio 28.500 pesetas. Teléfono (94) 4475296.

SALOU, Benidorm, alquiler apartamentos directamente. Normales y lujo. Bien situados. Cualquier fecha. Precios sin competencia. Teléfonos (948) 553557, 820916 y (91) 2313368.

ALQUILO apartamento Laredo, 50 metros playa, 8 camas, parque infantil. Teléfono (942) 216094.

ALQUILO piso y apartamento, céntricos y amueblados. Teléfono: 208997 y de 10 a 2, 202973.

ALQUILO piso grande, lujo, sin muebles, garaje. Reyes Católicos, 16, 10.º. Llamar 3 a 6 teléfono 221140.

LAREDO. Hotel familiar, buena cocina, cincuenta metros playa. Precios especiales. Teléfono 605600.

SE NECESITAN dos personas para compartir piso. Telf. 211250.

NECESITO alquiler piso o apartamento pequeño, sin amueblar. 204312.

ALQUILO piso. Teléfono 210823.

(ALICANTE), Torrevieja. Alquilo chalet-jardín. Urbanización cerca playa. Tel. 207262.

SE ALQUILA piso amueblado, todo confort. Francisco Sarmiento, 9, 7.º C.

SE ALQUILA piso, calle Vitoria, 172, 3.º A, amueblado. Informes: en el mismo, de 4 a 6.

ALQUILO piso amueblado, calefacción central, junto Academia Ingenieros. Tel. 220731.

NECESITAMOS piso alquiler, pequeño, amueblado, matrimonio un niño. Telf. 213695.

SE ALQUILA piso céntrico, con muebles, preferible chica. Teléfono 225567.

SE ALQUILAN dos locales para almacén, con agua y luz. Telf. 207906

ALQUILO local, en calle Lavaderos. Informes: Casa Avelino. Emperador, 58. Telf. 206192.

PRIGO. Galerías comerciales Pablo Casals .17 metros. Entrada inmediata. 679.

PRIGO. Villagonzalo Pedernales. Nave 144 metros. Entrada camiones. Magnífica. 668.

ALQUILO piso, verano, o curso. Telf. 235083

SANTOS. — Alquilo apartamento lujo, calle Vitoria, 29, amueblado, una, salón. 228754.

SE ALQUILA piso amueblado. Avda. Reyes Católicos, N.º 26. Edificio América. Teléfono 203142.

SANTOS. Alquilo apartamento lujo, calle Vitoria, 29. Amueblado, una, salón, 22 87 54.

ALQUILO apartamento Avda. del Cid, 3. Teléfono 206786.

SE ALQUILA piso temporada de verano. Teléfono 210597

ALQUILO piso, 2.ª quincena Julio. Santa Pola (Alicante). Razón Telf. 224468.

ALQUILO piso temporada verano, muy céntrico. Telf. 214441, de 2 a 5 y noches.

ALQUILO piso amueblado en Benidorm. Teléfono 221919.

SANTANDER. Alquilo piso céntrico, quincenas Julio, Agosto, Septiembre. (942) 213452.

SANTANDER. Alquilo pisos verano, meses, quincenas. Garaje, columpios. (942) 335848.

SE ALQUILA piso, mes Julio, 5 camas, completo, quincena o días. Teléfono 386009. Hontoria del Pinar (Burgos).

ALQUILO piso amueblado, temporada verano, céntrico. Teléfonos 224488 ó 208916.

ALQUILO casa bonieta en Valle Arlanza. Muebles, agua, luz. 9.000. Teléfono (93) 3528547.

ALQUILA y vende apartamentos playa Gandía (Valencia) 96/2842862 Haap

SANTANDER. Alquilo piso amueblado y casita situada costa, playa. (942) 238232.

DIARIO DE BURGOS soporte publicitario burgalés de una gran efectividad.

Automóviles y accesorios

VENDO o cambio grúa por Land Rover o similar. Tel. (94) 4642245

OCASION. Fiat 128 Mercedes 206. Avia 3.500. Renault 17. Ope Manta. Land Rover diesel. Opel Cadet Simca 1.200, Renault 16, Peugeot 204. Peugeot 304. Renault 6. Dausur 100. Wolkswagen Wolf moto Honda 750 Honda 900 Informes Romaniega Telf. 503609 Fuentespina.

OCASION, vendo Panda 35, BU-F, GS-BU-E, Seat 127, BU-E, R-5, Ritmo 65. Compruebe precios llamando al teléfono 206356. De 2 a 5 tarde.

VENDO Seat 131, en buen estado, económico Teléfono 229114.

AUTOMOVILES PEDROSA. — Compra venta de toda clase de automóviles Stock mínimo, siento cincuenta vehículos para que usted pueda elegir Garantizados Facilidades hasta 24 meses Teléfonos 227707 y 227767.

PIEZAS usadas Todauto Vitoria 169 entrada por calle Lavaderos Telf 237950

OCASION. Vendo furgón Sava-J4, revisada, garantizada, facilidades de pago. T. Fausto. Carretera Logroño, 5.

AUTOMOVILES Gamonal vende R-5 TS moderno R-18 R-14 Talbot Horizón 150 Ritmo diesel 132 diesel. Ford Escort y Fiesta Varios modelos más Revisados garantizados Facilidades hasta 24 meses Traba do S. L. concesionario oficial Citroen Carretera Madrid kilómetro 234 y San Pastor 6

ALQUILER sin conductor Coches nuevos todas las marcas «Servi Auto» Sanjurjo 9 Teléfono 222715

SI QUIERE ahorra dinero su vehículo de ocasión le espera en Automóviles Vicent López Pisones 40 Teléfono 209667

AUTOMOVILES Félix Santana Vendedor autorizado Seat Audi Volkswagen, tasación del usado a domicilio Oportunidades procedente de cambio Abierto hasta las nueve incluso sábados Francisco Grandmontagne 22 y Eladio Perlado, 12 Teléfono 21 50 50.

OPORTUNIDAD, vendo Talbot Samba GL, SU. Razón: Teléfono 222780.

OCASION vendo Renault 4-F 6 BU-G; R-12 familiar; R-5 y R-8; Citroen AK-400; 2 Land Rover cortos BU-G; 600-E y D; 127; 124; 1.430; Simca 1.200 y piezas de desguace todos los modelos, precios ganga, abierto sábados hasta las dos. Talleres Arnáiz, Calle Lealtad, 1 Telf. 208768.

R-18 DIESEL, Ford Capri, Talbot Samba Peugeot 504. R-12 GTL R-5. Fiesta Todauto Vitoria, 169 Entrada por C/ Lavaderos Tlf 23 79 50.

COMPRUEBELO en Automóviles de Ocasión Ducar tenemos siempre las últimas marcas a precios de verdadera ocasión Arzobispo de Castro 2.

VENDO 127, 124, R-6 Teléfono 216401.

SE VENDE camión Pegaso, con trabajo fijo Telf. (986) 414824.

VENDO remolque de 5.000 kilos, un eje, buen estado. 236664.

FUNDAS para coches y tapicería en general Arahuetes San Isidro 13 Teléfono 207327

VENDO furgón Ebro 275 y Talbot Solara CX, BU-F. Impecables. Teléfono 224531.

PARTICULAR vende Simca 1.200 GLS, en buen estado. Teléfono: 228939.

VENDO 850, buen esttado. Telf. 205600.

VENDO R-8, buen estado. Teléfono: 226164.

FAUDENZ, S. L., alquiler de coches sin conductor. Diesel y gasolina. Buenas condiciones. Calle Molino Salinas, s/n. Teléfonos 220064, 236338.

OCASION. Vendo Seat 132, muy barato, propio para cambio de motor por diesel. T. Fausto. Carretera Logroño, 5.

OCASION, de particular a particular, se vende GS-Club, BU-9... D y Seat 131, BU-4... C, buen estado, 270.000 pesetas cada uno. Teléfonos 212873, 210394.

SE VENDE Seat 127, buen estado. Calle Alfonso X El Sabio, 2, 2.º izquierda.

VENDO Seat 127, barato, informes: Buenavista, 21, 5.º B.

PARTICULAR vende 850 especial. BU-A, 65.000 pesetas. Teléfono 229946.

OCASION, Simca 1.200, barato. Telf. 208490.

VENDO caravana pequeña, con televisor, camping Fuentes Blancas.

VENDO Dyane-6, buen funcionamiento, muy económico. Avisos: teléfonos 217204, 203350.

OCASION. Vendo Seat 131-1.600, 5 velocidades, económico, garantizado, facilidades de pago. T. Fausto. Carretera Logroño, 5.

VENDO moto Bultaco Frontera 370, en buen estado. Telf. 205626.

Colocaciones

SE HACEN transportes. Furgoneta sobreelevada. Local, provincial, nacional. Tf. 211982.

SE NECESITA concesionario de carnicería. Telf. 221115.

SE NECESITA chica interna, fines de semana libres. Telf. 234262.

SE NECESITA cocinera o cocinero, señoritas para servicio comedor. Hostal Arenillas. Teléfono (942) 860766. (INEM 8.023).

PIC te enseña un oficio, rendimiento demostrado, asesoramiento constante. Tricotosas EMPISAL. Antonio Valdés, s/n. (Junto Parque Bomberos).

SE HACEN portes con furgoneta local, provincial, nacional Teléfono 201232

SE NECESITA chica fija. Llamar al teléfono 238243.

SE NECESITA pastor a zurrón en Hontanas. Preguntar Teodoro García (INEM 0905910)

SE NECESITA chica, mayor de 25 años, veraneo Poza de la Sal. Meses Julio, Agosto, Septiembre. Teléfono: 305008.

SE NECESITA chica, conocimientos de cocina, Julio, Agosto y Septiembre. Tel. 441020.

¿TIENE tiempo libre, coche o furgoneta? Gane 3.000 diarias revendiendo artículo gran consumo, tiendas o comercios. Damos muestras gratis. Escribir: Referencia Revendedor. apartado 313 de Gijón.

SE NECESITA empleada hogar sabiendo cocina. Telf. 222694.

SE NECESITA muchacha de 20 a 25 años, fija y con informes. Avda. Generalísimo, 8. 5.º derecha.

SE NECESITA pastor con experiencia. Teléfono 215698 (INEM 0905910-SOE).

SE NECESITA chica, 16, 18 años, conocimientos de cocina. Llamar teléfono 213940, de 4 a 6 tarde.

SE NECESITA chica interna, con informes, para señora sola. Teléfono 202243.

SE NECESITA asistenta responsable, sepa cocina. Llamar al teléfono 203565.

SE OFRECEN 2 pastores. Telf. 506901. Bar Peñacoba. Aranda Duero.

SE NECESITA chica interna de 35 a 45 años, para señora mayor. Teléfono 201384.

TRABAJE montando cuadros pequeños casa facilísimo, proporcionamos materiales: Decorhogar, Aureliano Sanromán, 5, Oviedo.

TRABAJE en casa y disfrute con tricotosa «Toyota». Ingresos asegurados y trabajo garantizado mediante contrato. Garantía y futuro. Hágase tejedora profesional gratuitamente, con Asel's, Punto y Moda. Atenciones especiales provincia. Melchor Prieto, 8 (detrás Colegio La Salle).

PUERICULTORA se ofrece para cuidar niños por la noche. Teléfono 204174, de 10 a 2.

NECESITO canteros. Llamar teléfono 111332. Medina de Pomar.

JOVENES, ambos sexos para campaña de verano, fuertes ingresos, trabajo agradable y en equipo, persentarse lunes, de 11 a 1 y 5 a 7, en Cafetería Viena, preguntar por José (INEM 0905910-SOE).

SE NECESITA asistenta con informes. Llamar 235618.

GANE 100.000 a 200.000 pesetas, mensuales cultivando setas comestibles en cualquier espacio disponible para Agro Expansión, Vía Augusta, 103. Barcelona-6.

OFRECESE estudiante 5.º Puericultura, cuidar niños y labores casa. 230393.

COCINERO o ayudante adelantado precisa Restaurante «Cantabria», Laredo (Cantabria). Teléfono 605036.

ASISTENTA de 9 a 4. Paseo de la Quinta. 31.

LOS RESULTADOS reconocen la eficacia de la Publicidad en Diario de Burgos

Compras y ventas

COMPRO oro, plata, joyas monedas de toda clase Calle Vitoria 17 despacho 505 (Edificio Edinco) Teléfono 204167 Burgos.

VENDO grúa, seminueva. Marca Canduela. Telf. (94) 4642245

COMPRO lana de colchón, recogida a domicilio. Telf. 202399.

SE VENDE alfalfa y esparceta en paquetes. Finca Coto Gallo Teléfono 161179

VENDO en 15.000 pesetas 3 cachorros grifones. Telf. 229348.

EXTRAORDINARIOS perros mastines, español, dos meses. Hospital del Rey, frente Bar Gloria.

SE VENDEN 3.000 fardos de beza. Agrupación San Cristóbal Villanueva Río Ubierna.

VENDO perro mastín, tres años. Telf. 221006.

VENDO acuarium, con accesorios. Telf 212375.

ESPARCETA se vende, 4.000 pacas. Teléfono: 206471.

VENDO perro caza ,a prueba, de todas razas. Calle Emperador, 60.

VENDO cocina de gas, con horno. 201129. Tardes.

SE VENDE video juego Atari, económico. Teléfono 216588.

VENDO tienda campaña grande y remolque, excelente calidad. Teléfono 224877.

SE VENDE puerta entrada piso, barata. Teléfono 227175.

SE VENDEN cascos de botellas. ideales para embotellar en bodegas, baratos. Interesados pasarse por Caseta Tío Mateo. Hoy, domingo.

VENDO motobomba 2 CV, motor manivela de 5 CV, depósito de 5.500 litros, circulares y ejes para circulares, hormigonera automática, una afiladora de avena, juegos de tutas reglamento, alambre de espino, máquina para cortar huesos, embutidora de mano, para morcillas, chorizos y salchichas, báscula de mostrador, báscula metálica para 450 kilos, muelles para cierres de puertas. Casillas, 7, taller. Teléfonos 238375, 211027.

ANUNCIOS EN ESTA SECCION

Si quiere anunciarse en esta Sección, diríjase a nuestra Administración, Agencia de Publicidad o al corresponsal de DIARIO DE BURGOS en su localidad.

M.C.D. 2018

Compras y ventas

VENDO molino de martillos, marca Sierra Lecot, con motor eléctrico. Telf. 207726.

VENDO tienda campaña familiar. Teléfono: 234133.

VENDO cachorros, previa reserva, Collie y pastores belgas, pedrigrée. 220307.

ORO, joyas, compro Pago bien, Arco del Pilar, 4, 1.º

PLEGADORAS, cizallas, fresadoras, tornos, taladros puentes grúas, carretillas elevadoras, compresores sierras, maquinaria carpintería, etc. Morcove. Teléfono 207658.

Enseñanzas

INLINGUA Idiomas. — Cursos de recuperación exámenes. Plaza Alonso Martinez, 7, 3.º Tel 20 68 51.

INLINGUA Idiomas. — Cursos especiales para niños. Grupos reducidos Plaza Alonso Martinez, 7-3.º Teléfono 20 68 51.

INLINGUA Idiomas. — Cursos super-intensivos de iniciación al idioma inglés. Dos horas diarias Plaza Alonso Martinez, 7-3.º Teléfono 20 68 51.

PROFESOR particular Julio, Agosto. Clases de EGB. Teléfonos 233428-227482.

EGB, recuperaciones, clases particulares o grupos. Vitoria, 19, 4.º Telf. 226075.

MATEMATICAS, Física, Química. Letras, BUP COU Selectividad. Profesor particular Almirante Bonifaz 11, 3.º derecha. Teléfonos: 23 34 28, 22 74 82.

TITULADA en Cambridge da clase inglés Llamar Telf. 213463.

19. 4.º A Tel 226075.

GRADUADO escolar EGB, Bachillerato, Selectividad. Plena garantía. Telf. 217910. Tardes.

INGLES, Lengua y Latín, licenciada. 227025.

SE DAN clases de francés a todos los niveles. Telf. 201457.

MATEMATICAS, BUP, COU. Grupos reducidos (máximo 4). Experiencia. Telf. 205669.

MATEMATICAS, Física, Química, particulares. Reyes Católicos, 10, 6.º E. 222047.

TITULADA, experiencia, da clases inglés. Telf. 226019.

ESTUDIANTE de Psicología da clases de EGB, precios y horarios a convenir. 372305

LICENCIADA Filología francesa, da clases de francés. Telf. 239944, de 2,30 a 5.

SE DAN clases de EGB, Teléfono 213897.

ALEMAN, profesorado titulado por la Universidad de Munich. Cemys. 232645.

DOY clases mecanografía, taquigrafía. Teléfono 203551.

ATS, preparación examen de ingreso. Cursillo intensivo. Cemys. Tel. 232645.

DOY clases inglés, fancés. Telf. 227851.

AUXILIARES administrativos de la Seguridad Social. Oposición. Cemys. General Mola, 17.

PROFESORA francesa nativa da clases, todos niveles. Llamar 3 a 4. Teléfono 205432.

ADMINISTRATIVOS de la Seguridad Social. Preparación oposición. Cemys. Genera Mola.

SE VENDEN 1.500 fardos de beza. Tratar: Ignacio García. Pedrosa del Páramo.

VENDO cachorros, pastores alemanes. Teléfono 209710.

SE VENDE ordenador personal «Comodore» VIC-20, nuevo. Razón: 221770.

ANUNCIESE en esta Sección.

LOS DOMINGOS
Dedicado a los BURGALESES

Diario de Burgos | ESPECIAL DOMINGO

Páginas especiales en **Diario de Burgos**

LATIN, todos los niveles. Particular y grupos reducidos. Teléfono 217910 (tardes).

LICENCIADA en Químicas da clases de Matemáticas, Física y Química de cualquier nivel. Individual o grupos reducidos. 203311.

LICENCIADO. E.G.B., B.U.P., C.O.U., Matemáticas, Física, Química, francés, contabilidad, estadística, gran experiencia. Tel. 237884.

PROFESORA de EGB da clases a todos los niveles. Telf. 208154.

SE DAN clases de francés para cursos de E.G.B. Interesados llamar al Telf. 213379.

ESTUDIANTE de Magisterio daría clases de EGB. Telf. 211637.

LICENCIADA por Cambridge y alianza francesa da clases temporada verano, de inglés y francés, muy económico, todos niveles. Informes: teléfono 217996.

LICENCIADO da clases particulares. Reyes Católicos, 33, 7.º A. Teléfono 228481.

PROFESORA de EGB da clases. Telf. 217366. Calle Compostela, 3, 5.º E.

DOY clases de francés individual, grupos reducidos, cualquier nivel. 219612.

UNIVERSITARIO da clases EGB, BUP, COU con experiencia. Precio interesante. Tel. 214466

LICENCIADA Filología inglesa, ofrécese clases inglés, todos los niveles. Teléfono 214896.

¿QUIERES aprobar Matemáticas? Llámame teléfono 201220.

DIPLOMADA clases de Contabilidad, Matemáticas, EGB. 224891, 2 a 3.

SE DAN clases Bachiller, EGB. Interesados teléfono 201119.

PROFESOR de EGB, da clases particulares Telf. 223494.

MATEMATICAS (BUP, COU). Experiencia. Teléfono 214293.

SE NECESITA persona con conocimientos de Basic y Cobol para dar clases. Telf. 205359. Horas de oficina(INEM 0905910-36.346).

INGLES. Licenciado da clases en grupo o individual. Telf. 210584.

LICENCIADO en Letras desea colocar un profesor en Academia o Colegio. Dirigirse a Plaza de Santa Bárbara, 6, 1.º derecha. Teléfono (945) 273847.

EGB, BUP, Matemáticas, Física, Química, buenos resultados. Reyes Católicos, 10, 6.º E. 222047.

SELECTIVIDAD. Ejercicios comunes y de optativas. Vitoria, 19, 4.º. Telf. 226075.

COU, asignaturas pendientes, Matemáticas, Física, Química, Latín. «Paraninfo». Vitoria, 19, 4.º. Telf. 226075.

COU, BUP, clases particulares. Matemáticas, Física, Química, Latín, Lengua, Literatura, Filosofía. Vitoria, 19, 4.º A. Telf. 226075.

CLASES de inglés, titulado Cambridge, experiencia. Telf. 213889, mediodía.

CLASES inglés. Llamar desde 22 horas teléfono 228617.

SE DAN clases particulares, latín. Teléfono 213934.

SE DAN clases de dibujo técnico, Matemáticas, Física. Informes: Telf. 213404.

LICENCIADO en Ciencias da clases de Matemáticas, Física y Química. Experiencia. Telf. 206809.

CLASES de Latín y Filosofía, licenciado, con experiencia. Tel. 231342.

SE DAN clases de EGB y Administrativo. Teléfono 213250.

SE DAN clases EGB, BUP. Telf. 204312.

LICENCIADA en Filología con experiencia, daría clases latín. Teléfono 236675.

Financieras

CREDITOS oficiales industria, comercio, servicios, «hipotecas» pisos, locales fincas «préstamos» personales Gestoría Pardo Calleja 232475.

ASFINVER, S. A. Créditos. Préstamos hipotecarios Viviendas Locales comerciales Créditos hipotecarios 20 años. Créditos para pequeña y mediana empresa. Créditos personales sin aval Créditos Leasin Tf 324412 Miranda de Ebro Teléfono (945) 232669 Vitoria

CREDITOS personales con garantía hipotecaria a 8 y 10 años calle Madrid, 21 1.º izquierda Telf 230654.

Fincas

VENDO piso estrenar Tres dormitorios y salón. Dos baños, cocina, galería cubierta. Clunia Tfnos. 203225 ó 221990

CASTELLANA vendo piso lujo 200 metros, piscina, tenis, porches. Teléfonos: 20 79 58 y 20 71 50.

PARTICULAR vende piso, 4 y salón, soleado Sanjurjo, 41, 9.º C.

DE LA FUENTE. — Estupendo piso 3.º. Avenida Vena, cuatro y salón, dos baños, servicentrales, soleado. San Pablo 12-C, 6.º C

DE LA FUENTE. — Local muy comercial, 39 m2, Cuarteles. Calle Vitoria.

DE LA FUENTE. — Local 70 m2, Alfareros 2.625.000.

DE LA FUENTE. — Piso 7.º, Carretera Logroño, tres y salón

DE LA FUENTE. — Casa 120 m2, a reconstruir, calle Doctor Zumel.

DE LA FUENTE. — Locales Barrio Gimeno 75-150 m2; Plaza Lavaderos, 65; Carretera Logroño - Capiscol 113. San Pablo, 12-C 6.º C.

DE LA FUENTE. — Piso 2.º, Martínez del Campo, 6 y salón, dos baños.

DE LA FUENTE. — Estupendo 2.º piso, Vigón, cuatro, salón, dos baños, cocina amueblada. Amplias terrazas cubiertas.

DE LA FUENTE. — Locales, Lavaderos 112 m2, Perez 134. Alfareros, 373 y 165: Alfonso X varias superficies; San Bruno, 80; Eladio Perlado, 62; Parque Avenidas, 72; reformado; Capiscol, San Pablo, 12-C, 6.º.

PARTICULAR vendo local 80 metros, al pie de carretera Valladolid 6 Km de Burgos, dotado de agua y luz 220 woltios. Telf. 224983

VENDO apartamento. Precio total: 750.000 pesetas. Céntrico. 100.000 pesetas de entrada, resto mensualidades de 10.000 a 15.000 pesetas. Calle Madrid, 17, 2.º B.

VENDO piso en Somo (Santander). 1.ª línea de playa. A estrenar, 3 habitaciones, salón-comedor, 2 baños 2 garajes. Precio 3.300.000 pesetas. Telf. (94) 4642245.

CHALET precio de ocasión a 5 Km. de Burgos, zona Fuentes Blancas, 6 habitaciones dobles, salón, 2 baños garaje, calefacción por agua, totalmente amueblado, 3.000 metros pinar, piscina, tenis, jardín. Teléfonos 228530 ó 202562.

VENDO, alquilo piso, Avda. Cid, 36. Razón: portería.

MAGDA González. — Agente Propiedad Inmobiliaria, Telf. 213954. Santander, N.º 6.

MAGDA González. — Alba de Tormes. Cuatro, salón, dos baños. Calefacción.

MAGDA González. — Carretera Arcos. Tres dormitorios, sala. Mínimos gastos. Económico.

MAGDA González. — Locales, zona Flora. Distintos metros, características, entrada inmediata.

MAGDA González. — Reyes Católicos. Planta, entreplanta, sótanos. Amplísimo, económico. Instalaciones.

MAGDA González. — División Azul. Planta 322 metros. Entreplanta 80. Magnífico. Económico.

MAGDA González. — Santa Agueda. Planta, entreplanta. Entrada inmediata. Cualquier negocio.

MAGDA González. — Vigón. Varias alturas. Distintos dormitorios, amplios servicentrales, magníficos.

MAGDA González. — Romancero. Cuarta altura. Tres dormitorios, sala, calefacción. Soleado.

MAGDA González. — Barriada Nebreda. Casa unifamiliar, cuatro dormitorios, sala, calefacción.

MAGDA González. — Casas pueblos cercanos ciudad. Reciente construcción, distintos precios.

MAGDA González. — San Cristóbal. Seminuevo. Tres dormitorios, sala. Mínimos gastos.

MAGDA González. — Cid. Tres dormitorios, sala, exterior, económico. Segunda altura.

MAGDA González. — Pablo Casals, planta 80 metros, entreplanta 25 metros. Estrenar.

MAGDA González. — Lavaderos. Seminuevo. Tres dormitorios, salón, Servicentrales. Garaje. Parquet.

MAGDA González. — Ventas, Saldeñuela, 3.000 metros. Edificable. Enganche agua, luz.

MAGDA González. — Amplísimo local, zona comercial. Entrada inmediata, tres alturas.

MAGDA González. — Gradmontagne. Tres dormitorios, sala, cocina, baño. Calefacción. Contraventanas.

MAGDA González. — Fco. Salías. Dos dormitorios, sala, económico. Soleado, exterior.

MAGDA González. — Cabestreros. Apartamento tres dormitorios, totalmente exterior. Cocina amueblada.

URGE venta, particular, nave 240 metros cuadrados, junto carretera Gamonal. 231889.

SE VENDE piso, 137 metros cuadrados, con garaje, en General Vigón, N.º 69, 8.º. Teléfono 228842.

VENDO piso. Villa Pilar 3 Telf 207199

SE VENDE o traspasa café-bar, nuevo, céntrico. Telf. 230837.

VENDO finca urbana, industrial, con 5.000 metros cuadrados de terreno ,agua y luz. Telf. 210645.

URGE vender piso reformado, precio 800.000 pesetas. Calle Salas, N.º 14 interior, 1-D. A partir de las 5.

VENDO piso barato, principio San Pedro Cardeña, salón, 2 habitaciones, más servicios, calefacción individual. 204728, 209037.

APARTAMENTO junto Catedral, a estrenar 65 metros cuadrados. Teléfono 206713, de 3 a 4.

VENDO piso exterior, Barriada Juan XXIII, N.º 22, 2.º. Telf. 234670.

VENDO piso, Barriada Juan XXIII, N.º 11, 2.º, 3.ª. Teléfonos 233677 ó 227045.

COMPRO casa. No importa estado. Apartado Correos 813. Bilbao. González.

VENDO piso, Sanz Pastor, 6, 2.º derecha.

VENDO piso nuevo, céntrico y económico. Teléfono 225717.

SE VENDE piso en Avda. Reyes Católicos tres habitaciones y salón. Telf. 228028.

VENDO piso grande garaje. Reyes Católicos 16. Telf. 220370.

URGE vender local por traslado, 47 metros cuadrados. Barrio San Cristóbal. Telf. 226603

ANUNCIESE en esta Sección.

VENDO piso por traslado, calefacción central, 5.000 comunidad. 229182.

VENDO piso. Avenida del Cid, 36. Telf. 221143.

VENDO piso, tres habitaciones, salón, cocina amueblada, calefacción central, dos terrazas cubiertas. Calle Vitoria, 139. Telf. 237295.

SE VENDE piso, Santa Agueda, 21 bis, 5.º B.

PARTICULAR vende local 80 metros cuadrados, con luz, agua y fuerza. Llamar teléfono 203482.

VENDO piso, barato, Calderón de la Barca, 4, 4.º.

SANTOS. — Principio Eladio Perlado, amplio, calefacción individual, cocina montada. Teléfono 228754.

SANTOS. — Piso quinto, Parque Avenidas, soleado, tres, salón, calefacción central. Teléfono 228754.

SANTOS. — Gasset, 7.º, soleado, exterior, cuatro, salón, dos baños. 228754.

SANTOS. — General Vigón, 6.º, cinco, salón, calefacción central. Infórmese: 228754.

SANTOS. — Calle Colón, calefacción central, tres, salón, 4.000 comunidad. 3.700.000. Julio Sáez Hoya, 8.

SANTOS. — Estrenar, Eladio Perlado, 26, exterior, soleado, tres, salón. 2.850.000. Teléfono 228754.

SANTOS. — Pisos Cuarteles, Villa-Pilar, varias alturas y orientaciones. 228754.

SANTOS. — Piso, Cabestreros, 2.º, dos, salón, muy arreglado. 1.700.000. Telf. 228754.

SANTOS. — ¡Oportunidad! Vendo 800 metros cuadrados. Eladio Perlado, propio exposición. Infórmese: teléfono 228754.

SANTOS. — Vendo casa individual, planta, piso, jardín, Juan Garay. 228754.

SANTOS. — Vendo apartamentos, varias zonas. Julio Sáez Hoya, 8, 6.º.

SANTOS. — Vendo plaza garaje y trastero, planta baja, San Francisco, 143. 228754.

SANTOS. — Piso, Julio Sáez Hoya, 4, cuatro, salón, calefacción central. 228754.

SANTOS. — Piso, Lavaderos, soleado, cinco, salón, individual gasóleo, dos baños. 228754.

SANTOS. — Piso, Calzadas, tres, salón, centralizado, poca comunidad, barato. 228754.

SANTOS. — Piso, Ventilla, tres, salón, soleado, exterior. Infórmese: 228754.

SANTOS. — Vendo bar Fuentecillas totalmente instalado. Julio Sáez Hoya, 8.

VENDO piso, 3, salón, Berenguela, 4, 5.º C. Teléfono 219530.

VILLAHOZ, vendo casa - chalet, con bodega, nueva. 210793, 224461.

ANUNCIOS EN ESTA SECCION

Si quiere anunciarse en esta Sección, diríjase a nuestra Administración, Agencia de Publicidad o al corresponsal de DIARIO DE BURGOS en su localidad.

M.C.D. 2018

Fincas

SE VENDE piso en calle Casa La Vega, número 35. Telf. 212015.

APARTAMENTO céntrico, vendo, ideal profesionales. Telf. 219811.

SE VENDE o se alquila plaza de garaje, en calle Petronila Casado. Informes: Telf. 208784.

VENDO 2 locales (fácil comunicación). También piso, 5, cocina y baño. Calle Vitoria, zona Delegación Hacienda. Teléfono 223336.

VENDO piso con calefacción individual. Merced, 12, 3.º. Telf. 222006.

SE VENDE peluquería en piso, zona muy buena, en Aranda de Duero. Teléfonos 500413 y 501356.

VENDO piso 5.º, sin ascensor, arreglado, 4 habitaciones, soleado, comunidad mínima, céntrico. 2.300.000. Teléfono 237374.

COMERCIANTES, se vende o traspasa local de 60 metros cuadrados, cualquier negocio, céntrico. Teléfono: 201510.

SE VENDE piso. Calle Castrojeriz, soleado. Telf. 207128.

VILVIESTRE del Pinar, vendo piso, a estrenar, calefacción. Razón: 222257.

VENDO piso exterior, económico, Escuelas, 13, 4.º A. Teléfono 216678. Llamar tardes.

GARCIFUENTES. — Villa Pilar-2, cinco, salón, tres baños, buena orientación.

GARCIFUENTES. — Avenida Cid, tres, salón, calefacción individual. 2.400.000 pesetas. 23-69-98.

GARCIFUENTES. — Piso Francisco Grandmontagne, tres, salón. Muy económico. ¡Consúltenos!

GARCIFUENTES. — Piso Almirante Bonifaz. 96 metros, dos, salón. Muy barato.

GARCIFUENTES. — Reyes Católicos, tres, salón. Terraza. Calefacción central. 3.500 comunidad.

GARCIFUENTES. — Calle Trujillo, tres, salón, calefacción central. Muchas mejoras. 236998.

GARCIFUENTES. — Venta local acondicionado, 67 metros. Paseo Isla. Económico.

GARCIFUENTES. — Plaza San Pablo, tres, salón. Servicentrales. Todo exterior. 236998.

GARCIFUENTES. — Santa Clara, dos, salón, calefacción individual. Ascensor.

GARCIFUENTES. — Cabestreros, cuatro, salón. Exterior. Muy reformado. Económico. 236998.

GARCIFUENTES. — ¡Ocasión! Piso pequeño San Joaquín, calefacción individual. Muy barato.

GARCIFUENTES. — Agentes de la Propiedad. Sanz Pastor, 16 bajo. 236998.

PRIGO. San Juan Ortega. Tres, salón, calefacción, soleado, económico. 5.744.

PRIGO. Sedano. Tres dormitorios, salón, contraventanas. Mínima comunidad. Económico. 5.741.

PRIGO. Santiago. Tres, salón, cocina, terraza, exterior, soleado, económico. 5.711.

PRIGO. Luis Alberdi. Tres, salón, cocina, chimenea francesa, soleado. 5.706.

PRIGO. Reyes Católicos. Apartamento. Dos amplias terrazas. Amueblado. Exterior. 5.688.

PRIGO. Zamora. Local 153 metros. Agua, luz, almacén. Económico. 5.628.

PRIGO. Bonita casa Pisuerga, dos plantas, gran jardín. Económico. 5.552.

PRIGO. Piso Barrio Gimeno, cuarto, soleado, garaje, dos baños. 5.525

PRIGO. Piso Salas. Gran oportunidad. Mucho sol. Calefacción individual. 5.279.

PRIGO. Piso Legión Española, quinto, soleado, calefacción individual. Oportunidad. 5.278.

PRIGO. Piso económico San Pedro San Felices. Tres habitaciones. 5.273.

PRIGO. Santa Casilda. Tres dormitorios. Salón, servicentrales. Ocasión traslado. 5.177.

PRIGO. Francisco Salinas. Casa unifamiliar. 150 metros jardín. Garaje. 5.176.

PRIGO. Barriada San Cristóbal, reformado, calefacción gasóleo, terraza cubierta. 5.170.

PRIGO. Madrid, dos dormitorios, servicios centrales, terraza exterior. Parquet. 5.111.

PRIGO. San Francisco. Seis dormitorios, salón. Tres baños, calefacción. 4.942.

PRIGO. Castellana Jardín. Seis habitaciones. Tres baños. Garaje. Ocasión. 4.746.

PRIGO. Vitoria. 100 metros cuadrados, cuatro dormitorios, servicentrales, terraza. Económico. 4.600.

PRIGO. Eladio Perlado, nuevos, cuatro, cinco dormitorios, exterior. Facilidades. 590.

SARDINERO, magnífico piso exterior, frente playa. (91) 4424404.

VENDO local, económico, proximidades Eladio Perlado. Teléfono: 203249.

VENDO 4.º piso en calle Santander, N.º 1. Informes en el mismo, 2.º derecha.

SAN Juan (Alicante). piso amueblado, seis camas, piscina. Teléfono 201365.

SE VENDE piso. Teléfono 227281.

ANUNCIESE en esta Sección.

EN SASAMON, vendo local a 3 calles, propio para hacer vivienda. Santiago Llorente.

VENDO piso, calle Vitoria (frente Cruz Roja), reducidos gastos comunidad. Llamar 5 a 8. 216866, 227327.

VENDO piso. Razón Teléfono 227842.

LOS RESULTADOS reconocen la eficacia de la Publicidad en Diario de Burgos

Fincas Rústicas

DE LA FUENTE. — Fincas Villatoro 4.200 m2. cercada. San Martín Ubierna 1.162 m2; Quintanadueñas 550 m.

SE VENDE en polígono de Villalonquéjar parcela de 2.800 metros. Teléfono 209370.

SE VENDE casa económica, con tres habitaciones, aseo, cocina y sala, con huerta. Urbel del Castillo. Razón: Benito.

SE VENDE casa de 3 plantas con patio, a 40 kilómetros, en Nidáguila. Teléfono 227535 (Burgos).

VENDO 160 hectáreas, agua, luz, viviendas, 26.000.000. Directamente (91) 4676724.

SE VENDE casa, almacén y huerta, todo en la misma finca. En Monasterio de Rodilla, a 24 kilómetros de Burgos. Teléfono (945) 283406.

SE VENDE casa con huerta y pozo, en Arconada de Bureba. Teléfono 221426.

BELORADO, vendo finca, 5.600 metros cuadrados. Carretera Pradoluengo. Telf. 591184.

VENDO casa, con garaje y bodega, próxima a Burgos. Guillermo Gutiérrez. Frandovinez. Más información en el Telf. 307333.

VENDO finca, San Medel. Teléfonos 220483, 224094.

SE VENDE casa en Castañares de 116 metros cuadrados, de planta y piso, con cocina y calefacción. Llamar al teléfono 211661 de 11,30 en adelante.

GARCIFUENTES. — Parcela edificable, cercada piedra. Agua corriente y propia. Frutales. Próxima Burgos.

VENDO casa grande con terreno, a 14 kilómetros. Telf. 224888.

VENDO casa vieja y 2.500 metros de terreno de regadío, junto o separado, a 8 kilómetros. Teléfono 210010.

Ganados y aperos

SEGAR, acondicionar y empacar sus forrajes es muy importante. Lo conseguirá comprando la máquina más adecuada en Suministros Sáinz. ¡Somos especialistas! Burgos y Medina de Pomar.

OCASION vendo cosechadora Far 3 mt. 2.ª limpia cabina. Teléfono 983-356079.

VENDO cuatro yeguas de silla y un burro. Razón: Valdelateja (Burgos).

VENDO cabras de desvieje y chivos para cubrición Razón: Valdelateja (Burgos)

COSECHADORAS Clayson-135, moderna, totalmente reparada. Talleres Hervial. Santo Domingo de la Calzada (Rioja). Teléfono 340229.

SE VENDEN cosechadoras Jhon Deere, totalmente reparadas, varios modelos. Villaquirán de los Infantes. Hijos de Braulio García S. A. Telf. 161069.

VENDO cosechadora Jhon Deere 530, en perfecto estado. 186183. Tordómar.

VENDO barra de corte guadañadora Serviliano Santos Iglesias.

COMPRO empacadora y segadora de forraje, buen uso. Teléfono 217480.

ZETOR. Game Ebro de 60 a 120 HP., en normal y doble tracción, uno con pala. Empacadora, cosechadoras y arados, todo reparado y garantizado Pedro Gómez García. Carretera Madrid, Km. 234.

Huéspedes

DOY habitación a caballero. Telf. 226332.

DOY pensión completa. José Zorrilla, 5, 2.º C. Frente La Salla.

SE ADMITEN huéspedes, dormir o completa. Zona Avda. Cid. Informes: 225685.

PISO nuevo y tranquilo, daría habitación barata, con lavado. Teléfono 208324.

SE NECESITA chica, compartir piso, hay teléfono. 236407, 200589.

FONDA - pensión completa, camas, muy económico. Concepción, 14. Teléfono 208035.

DOY camas dormir, derecho cocina, señoritas, económico. Berenguela, 4, 1.º D.

SE NECESITAN chicas para compartir piso. Teléfono 201220.

DOY camas, 250 pesetas. Calle San Pablo, N.º 13, 3.º.

ADMITO 2 chicas dormir. Luis Alberdi, número 19, 10.º B.

Muebles

VENDO mobiliario para Pub-Discoteca de alta calidad en buen uso informes: Teléfono 222304

VENDO muebles, procedentes de un apartamento previsto para alquilar, prácticamente nuevos: Dormitorio de dos camas, armario modular, mesa y sillas de comedor, tresillo castellano, lavadora a estrenar, etc. Todo junto o por lotes independientes. Informes: teléfono 207341.

VENDO mesa de cuerdas, 12 canales. Teléfono 590323.

Pérdidas

PERDIDA broche oro, insignias Ejército. Gratificarán, Andújar, Reyes Católicos, 16, tercera escalera, 4.º C.

ENCONTRADO perro Pointer, en La Pedraja, junto a otro muerto, dar señas de identidad del perro y se entregará pagando gastos de manutención. Teléfono: 215947.

Televisores

REPARAMOS al día televisores todas las marcas Teleorly. Teléfono 224139

Traspasos

TRASPASO pub zona céntrica. llamar de 3 a 5 al 239364

GARCIFUENTES. — Traspaso negocio en marcha, planta y sótano, con existencias 236998.

SE TRASPASA local General Dávila, 1.300.000, acondicionado. Telf. 217884.

GARCIFUENTES. — Traspaso frutería Mercado Norte. Muy económica. ¡Consúltenos!

TRASPASO puesto frutas, mercado Norte. Teléfono 204941.

SE TRASPASA, bar-restaurante marisquería, en pleno rendimiento, salón-comedor terraza al aire libre aparcamiento reservado Interesados llamar al teléfono (983) 330335 Valladolid Preguntar señor Escobedo

SANTOS. — Traspaso puesto doble frutería, Mercado Norte, mucha clientela. 228754.

TRASPASO puesto en Galerías, económico. Telf. 219514.

PRIGO. Mesón. Entrada inmediata. Magnífica zona. Inmejorable renta. Económico. 749.

PRIGO. Barriada San Cristóbal. 36 m. Agua, luz, aseo. 438.

GARCIFUENTES. — Traspaso papelería - librería en funcionamiento. Poca renta. 236998.

TRASPASO locales, 45 metros cuadrados, principio Avda. Cid, acondicionado. Agencia Palencia.

NEGOCIO, bar-restaurante-cafetería, céntrico, instalado totalmente, poca renta. Agencia Palencia.

TRASPASOS locales, 135 y 180 sótano, General Dávila. Agencia Palencia.

AGENCIA Palencia, dispone de pisos, locales, casitas, negocios, venta, alquileres. Plaza Calvo Sotelo, 12.

SANTOS. Traspaso bar marisquería, amplio, céntrico, inmejorables instalaciones. Infórmese: 22 87 54.

ANUNCIESE en esta Sección.

SE TRASPASA negocio bar, buena zona. Telf. 205088.

Varios

CENTRO del Rótulo Todo en rotulación Bonifaz 14 Telf 207853

SE HACEN reparaciones de canalones y tejados 20 59 65

CONSTRUCCIONES Hurtado, hacen trabajos de albañilería y fontanería. 237807.

SE HACEN trabajos fontanería, calefacción, tejados y canalones. Teléfono 207230.

HACEMOS trabajos albañilería, enchapado y escayola. Telf. 230383.

ALBAÑILERIA, escayola, pintura, especialidad proyectos, reformas tejados, antigüedades. Económico. Garantizados. 200928.

REPARACIONES y reformas de albañilería, en la ciudad y provincia. Telf. 206960.

TEJADOS y canalones reparamos y colocamos nuevos. Avisos Teléfono 237964.

BURGOS y provincia, se hacen reparaciones de tejados y canalones trabajos de fontanería y albañilería. Teléfono 201178

SE ARREGLAN persianas, rieles de cortinas todas clases. Teléfono 212107.

LIBERESE de intermediarios sus encargos en Talleres Gráficos calle San Pedro de Cardeña 34 Teléfono 217358 Apartado 46 de Burgos que cuenta con los elementos necesarios Offset composición mecánica, fotograbado

MOBILIARIO para despacho Tagra

MAQUINAS calculadoras Tagra

ORDENADORES electrónicos Tagra

SERVICIO de reproducción Tagra

PAPELERIA Tagra Calle Vitoria 13

DIARIO DE BURGOS, periódico de mayor difusión en Burgos y su provincia

MAS de 100.000 personas son hoy lectores de Diario de Burgos

EL 80 % de los lectores burgaleses de periódicos leen diariamente Diario de Burgos.

ANUNCIOS ECONOMICOS

en

Diario de Burgos

GENERALES CLASIFICADOS

O

POR PALABRAS

O

EN ESTE MISMO ESPACIO

de

¡GRAN EFICACIA!

ANUNCIOS EN ESTA SECCION

Si quiere anunciarse en esta Sección, diríjase a nuestra Administración, Agencia de Publicidad o al corresponsal de DIARIO DE BURGOS en su localidad.

M.C.D. 2018

Crónica de Televisión

Madrid.—(Colpisa, por MERCEDES RODRIGUEZ)

Comienza este domingo la emisión de nuevos programas y nuevas series. En la Primera Cadena, y en sustitución de la popular «Fama», podremos ver la nueva serie de aventuras «Traedlos vivos», que consta de 17 episodios de una hora de duración cada uno.

La exótica Malasia de entre las dos guerras mundiales es el escenario de esta nueva serie que narra la vida del legendario Frank Buck, que dedicó toda su vida a la captura de animales salvajes, que distribuyó posteriormente por los Zoológicos de todo el Mundo. Buck proujo tres documentales sobre sus experiencias, protagonizó una serie de 15 capítulos para la Columbia Pictures y realizó un popular show en la Radio durante dos años. También publicó varios libros sobre la vida de los animales e incluso llegó a montar espectáculos en los que exhibía las fieras que previamente había capturado. La Segunda Guerra Mundial puso fin a sus aventuras y Frank Buck se retiró definitivamente a su casa de San Angelo en Tejas, donde falleció el 25 de Marzo de 1950, a la edad de 66 años.

La serie está rodada íntegramente en los famosos estudios Burbank de California, especialistas en la reproducción de todo tipo de escenarios, donde se realizan películas de la talla de «Lo que el viento se llevó» y «Casablanca». Hubiera sido imposible —han comentado los productores de la serie— rodar las imágenes en el Singapur actual tan lleno de rascacielos y antenas de televisión que ni el propio Buck hubiera podido reconocer». Los escenarios naturales han sido cuidadosamente reconstruidos a partir de fotografías de la época y también se ha cuidado al máximo la ambientación, con el vestuario que ha dirigido el director de diseños de la Columbia Pictures. Los aficionados a los coches podrán también contemplar una reproducción del «Phantom II» Rolls Royce, único en su clase.

Por la noche dará también comienzo la serie «Reilly, as de espías», uno de los proyectos más ambiciosos llevados a cabo por la Thames Televisión, que consta de un episodio de introducción de 78 minutos y 11 capítulos de 52 minutos de duración. Basada en la novela del mismo título de Robin Bruce Lockhart, la serie se basa en la vida de uno de los más grandes espías de todos los tiempos, nacido en el seno de una familia aristocrática rusa, que trabajó para el Servicio Secreto británico, aunque nunca olvidó su lealtad hacia Rusia.

Por último, y en sustitución de «Flamingo Road», comienza en la Segunda Cadena «Minder», otra serie de la Thames Televisión, aunque ésta, en clave de humor, con una pareja de maleantes londinenses que intentan en cualquier lugar hacerse con unos dineros aunque no pueden evitar verse mezclados en todo tipo de broncas y follones.

HABLEMOS DEL AMOR, SEÑOR MORAN

Después de darnos a conocer a los padres de nuestros padres, TV. E. va a hablarnos del amor a lo largo de este caluroso verano. Nuevo programa que pretende dar a conocer los diferentes aspectos del amor a través de las historias y vivencias personales de personajes famosos, contadas abiertamente y en directo. Cada programa tendrá un invitado y un entrevistador diferente y contará con la opinión de un teórico, todo ello adornado con documentación gráfica, musical y literaria sobre cada uno de los temas.

El primer personaje que desvelará sus intimidades amorosas será el polémico ministro de Asuntos Exteriores, Fernando Morán, que hablará de «la aventura» con la periodista Rosa Montero. El experto teórico de esta primera semana será el escritor Fernando Savater.

Y una última novedad. Desaparece ya «Y sin embargo, te quiero», y en su lugar podremos ver «La próxima semana», espacio en el que RTV. E. informará de los programas que podrán verse en los próximos días.

Pastora Vega, Guillermo Summers e Ignacio Salas se toman unas vacaciones aunque volverán en Octubre

EL MEJOR LOSEY

Los amantes del buen cine no deben perder la emisión, por la noche, en la Segunda Cadena, de la película «El sirviente», la mejor realización del recientemente fallecido director británico Joseph Losey.

«El sirviente» es la obra más característica de Losey, que plasmó en ella con gran precisión y no menos ambigüedad, las relaciones entre señores y criados en una Inglaterra decadente. La película recrea las malsanas relaciones entre un joven millonario, que se ha mudado a un nuevo domicilio donde vivirá con su novia, y el sirviente que consigue hacerse insustituible y llega a adueñarse psicologógicamente de su señor.

Crónica del tiempo

INESTABILIZACION POR EL NOROESTE

Madrid.—(Colpisa, por C. MEDINA LOPEZ)

SITUACION ATMOSFERICA Y EVOLUCION PROBABLE

Continúan sobre España las bajas presiones relativas, típicas del verano. Pero, además, se acerca hacia el Noroeste de la Península el borde de una borrasca atlántica, de manera que hoy se aproximará bastante y mañana entrará. A la larga traerá un alivio térmico a la corta, una progresiva inestabilización desde el Noroeste. A lo largo de estos tres próximos días las temperaturas bajarán algo, propagándose ese descenso desde Galicia hacia el interior.

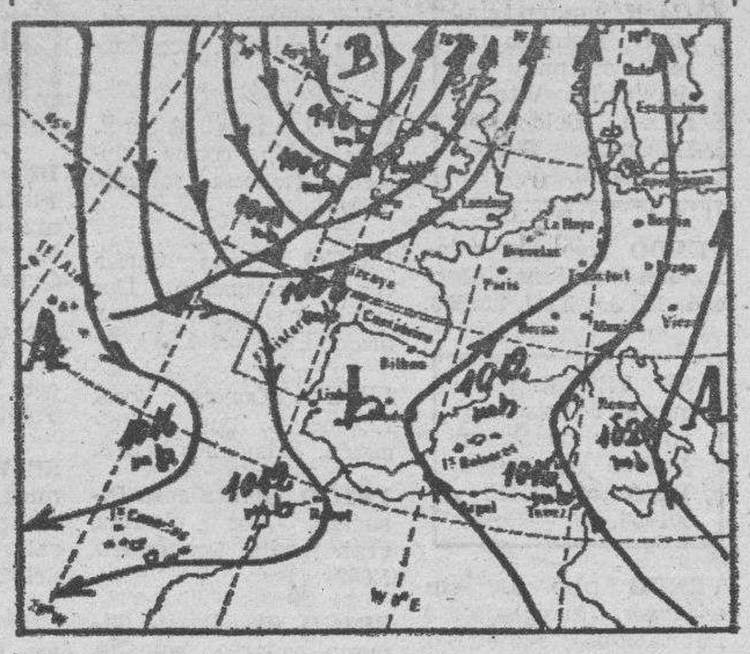

EL TIEMPO PARA HOY

Nublados y nieblas, con lloviznas dispersas en Galicia y Asturias. Nubosidad variable y algún banco de niebla en el resto del Cantábrico. Nubosidad de evolución diurna en Castilla-León, con riesgo de algún núcleo tormentoso vespertino o nocturno. Nada notable en las demás regiones.

EL TIEMPO PARA MAÑANA

Chubascos en Galicia y Asturias. Alguno aislado en el resto del Cantábrico. Aumento de la nubosidad en Castilla y León, con chubascos tormentosos bastante irregularmente repartidos. Aumentos de la nubosidad en Centro, Extremadura, cuenca del Ebro y Norte de Cataluña, con posibilidad de algún núcleo tormentoso aisladamente disperso. Nada notable en las demás regiones.

TENDENCIA PARA EL MARTES

Similar a lo anterior, naciéndose ligeramente más acusada la inestabilidad atmosférica

TEMPERATURAS A LAS 14 HORAS DE AYER

ESPAÑA. — Santander, 18; La Coruña, 19; Bilbao, 21; San Sebastián, 24; Las Palmas, 25; Barcelona y Valencia, 26; Avila y Málaga, 27; Burgos, Logroño, y Palma de Mallorca, 28; Vitoria, Soria y Zaragoza, 29; Valladolid, 31 y Pamplona y Madrid, 32.

RESTO DE EUROPA. — Copenhague, 14; Moscú, 19; Helsinki, 20; Estocolmo, 21; Bruselas, 22, Zurich, Lisboa y Frankfurt, 23; Ginebra, 24; Londres y Roma, 26, y París y Milán, 27.

MISAS PARA HOY

S. I. Catedral: 8,30, 9, 9,30, 10,30, 11,30 12 12,45 13,30 y 19,30 **San Lesmes Abad:** 8, 9 10 11 12 13 14 19 y 20 **San Lorenzo:** 8,15 9. 10, 10,45 11,30 12,15 13 13,45, 19 y 20 **San Cosme y San Damián:** 8,30 9 10 11 12 13 14 y 19,30 **San Gil:** 9, 10, 11 12 13 14 y 18,30 **Santa Agueda:** 7,30 9 10 12 13 y 19,30 **San Pedro y San Felices.** 10 11,30 12,30 13,30 y 18 **San Pedro de la Fuente:** 8,30 **Benedictinas:** 9,30 11,30 12,30 13 30 19,30 y 20. **San José Obrero:** 8. 9. 10, 11, 12, 13 y 20 **San Juan Bautista** (c/ Parroquia Iglesia s/n.): 9,30 11,30 y 12,30 **La Anunciación:** 8, 9 10 11 12 13 14 y 19 **Nuestra Señora de Fátima** (Bda Juan XXIII s/n.): 9 10 11 12 13 y 18,30 **Nuestra Señora de las Nieves** (Bda Yllera Mayor 16): 9 12 13 y 17,30 **Nuestra Señora la Real y Antigua** (Vitoria s/n.): 8. 9 10 11 12 13 14 18 y 21,30 **San Antonio Abad** (Huelgas): 10,30 y 12 **El Salvador:** 8,30 11 12 13 y 18,30 **San Julián:** 8,30 9,30 10,30, 11,30, 12,30, 13,30 y 20 **San Martín de Porres:** 8,30 9,30, 10,15 11,30 12,30 13,30 19,30 y 20,30 **Santo Domingo de Guzmán:** 9,30 10,30, 11,30 12,30 13,30 18,30 y 19,30 **Sagrada Familia:** 8,30 9,30 10,30 12 13 14 y 19,30 **San José** (Barrio del Pilar): 11 **San Nicolás:** 9,30 11 12,30 y 13,30 **Divina Pastora:** 9 10 11 12 13 y 19,45 **Merced:** 7 8, 9 10 12, 13 19 20 y 21 **Carmen:** 8,30 9,30 10,30 11,30 12,30 13,30 18,30, 19,30 y 20,30 **Cartuja:** 7,30 y 10,15 **Inmaculada** (Barriada Militar): 11 12 13 **San Amaro:** 12,30 **San Pedro Cardeña:** 11 **Santa Clara:** 9 11,15 y 12,30. **Instituto Cáritas:** 9,30 11,30 y 12,30 **Residencia Sacerdotal:** 7,30 8,30 9 11 y 19,30. **Residencia Sanitaria:** 10,30 y 12,30 **Reparadoras:** 8,30 12 y 19,30 **Misioneras de Acción Parroquial:** 10 y 12 **Religiosas Agustinas:** 9 y 13 **San Pablo:** 10 11 12, 13. 14 y 18 **La Asunción** (Hospital del Rey): 11,30 **San Fernando:** 9,30. 12. 13 y 18.

RESTAURANTES

CASA ALONSO. — Especialidades: cordero asado y pimientos rellenos. Plaza Santo Domingo de Guzmán, 10. Teléfono 20 73 54. Cerrado miércoles.

CHAPARRAL. — Especialidades: cocina francesa Fondue Crepes. Barrio de Cortes, s/n. Telf. 23 28 44.

COUPS. — Banquetes, bodas y convenciones. Avda. Reyes Católicos. Telf. 227812.

FON LAI. — Auténtica y selecta comida china. Precio económico. Hay comida para llevar. Avda. del Vena, s/n. Telf. 23 00 06.

GAONA. — Especialidad: pescado y marisco. Calle Paloma, 41. Telf. 20 61 91.

LANDILLA. — Especialidad: chuletas asadas al sarmiento. Ctra. Madrid. Km. 235. Teléfono 20 90 03. Cerrado los martes.

LA CUEVA. — Especialidades: sopa serrana, merluza donostiarra. Plaza Santa María, 7. Telf. 20 86 71. Cerrado domingos noche.

LA VARGA. — Especialidad: entremeses y pescados. Carretera Madrid-Irún, kilómetro 232. A 5 kilómetros de Burgos. Telf. 20 16 40.

MARISCOS PIÑEIRO. — Menú diario (mediodía). Seis variaciones de marisco y pescado. Precio económico. Morco, 6. Frente a Bernardas. Telf. 23 52 13.

MESON DEL CID. — Restaurante Hotel. Frente fachada principal. Catedral. Teléfonos 208715 y 205971. Cerrado restaurante domingos noche.

MESON LOS HERREROS. Platos combinados. Y lo típico de Castilla en nuestras cazuelitas. Calle San Lorenzo, 20. De 9 a 3,30 y de 7 a 11,30.

MESON DEL VENA. — Menú diario: 400 pesetas. Especial: 800 pesetas. Almuerzo económico. Plaza del Vena. Telf. 22 15 51. Cerrado miércoles.

MESON DE LOS INFANTES. — Especialidades olla podrida, lentejas medievales. Corral de los Infantes. Teléfono 20 59 82.

PAPAMOSCAS. — Llana de Afuera, s/n. Telf. 204565.

PARRY'S. — Laín Calvo, 6. Junto Plaza Mayor. Teléfono 20 59 09. Cerrado miércoles.

PINEDO. — Especialidades: merluza donostiarra y osobuco burgalés. Espolón, 1. Telfs. 206166 y 207355.

PIÑEIRO. — Bar Restaurante, marisquería. Plaza San Bruno, 1. Precios especiales en comidas de trabajo, para empresas. Tf. 23 57 52. Cerrado lunes.

TORRES. — Especialidad: cordero asado al horno de leña. Comuniones y banquetes. Esquina calle Vitoria núm. 228 (Gamonal). Teléfono 22 01 32.

VITA. — Selecta cocina de mercado. Menú diario (mediodía) 600 pesetas. Plaza Bernardas, s/n. Teléfonos: 22 74 19 y 23 61 17.

ARANDA DE DUERO

CREVA. — Cordero asado, todos los días. Carretera Madrid-Irún (frente jardines de D. Diego). Teléfono 50 10 19.

ROA

CHULETA. — Especialidad en lechazo asado al horno, besugo a la plancha, setas de la casa y fabada «al chuleta» los jueves. Abierto todos los días. General Varela, 6. Telfs. 540312 y 540215.

BURGOS HACE 30 AÑOS

Del DIARIO DE BURGOS correspondiente al jueves, 8 de Julio de 1954.

EL Santo Padre ha enviado una bendición especial para la XIV Semana Social que se celebra en Burgos.

- **AYER se verificó en Caleruega el sepelio del maestro general de la Orden de los Dominicos.**
- **LOS navarros residentes en Burgos celebraron la festividad de San Fermín.**
- **LA temperatura máxima de ayer fue de 18,8 grados y la mínima de 10,6.**

EL BONO-BUS

le ahorra dinero en la utilización de los autobuses urbanos. Y la Caja de Ahorros del Círculo Católico le facilita su adquisición a través de cualquiera de sus oficinas.

HOY:

- **ANTENA SEMANAL. Revista a color con el DIARIO y a su mismo precio.**

Próximo MARTES

Compendio de todos los deportes.

Diario de Burgos

HOY:

En páginas interiores de información nacional

La Lista Oficial de la Lotería Nacional

M.C.D. 2018

RADIO-TV

Radio Popular

AM, 1.134 Kc. — 6,00: Fiesta 8,00: Hermanoamérica. 9,00: Santa Misa para enfermos e impedidos. 10,00: Motorpular. 14,00: Con la música 14,30: Mediodía cadena popular. 15,00: El humor está servido. 16,00: Tiempo de fiesta. 23,00: Más cerca, más cerca. Tico Medina. 00,00: Retablo en las ondas. 1,00: En el calor de la noche. 3,00: Crónica del alba. — FM: 95,4 Mc. — 9,00 a 3,00: Programa simultáneo AM-FM.

Antena 3 de Burgos

6,00: El primero de la mañana 8,30: Burgos ciudad abierta (*) 9,05: Viva la gente. 12,05: De aquí a las dos (*) 14,05: Segunda edición (*). 14,30: Crónica 3. 15,05: Usted pregunta 16,05: Buenas tardes (*). 17,05: Gente simpática. 18,30: Los 33 de Antena 3 (*) 20,05: Tercera hora (*). 20,30: Deportes. 21,00 (*) 21,05: Dial 3 (*) 22,05: La salud es lo que importa. 23,00: La hora cero. 24,00: Supergarcía en la hora cero 1,30: Polvo de estrellas. 3,02: Gente simpática (repetición) 4,30: Supergarcía en la hora cero (repetición) — N. B.: Todos los programas señalados con el signo (*) son locales. Cada hora en punto, entre las nueve de la mañana y las diez de la noche, boletines informativos.

Radio 80

97,0 F.M. — 9,00: Verano del 84. 11,00: Plaza Mayor de Burgos. 12,00: Autoradio. 13,00: Tiempos modernos. 16,00: Country. 17,00: Musical. 21,00: 80 años de jazz. 22,00: Musical. 24,00: Supergarcía. 1,30: La hora de las brujas. 3,30 a 7,00: Musical.

Televisión Española

DOMINGO

11,00 El día del Señor.
12,00 Concierto.
12,30 Pueblo de Dios.
13,00 Tiempo y marca.
15,00 Telediario.
15,20 La vuelta al mundo de Willy Fog.
15,50 Traedlos vivos.
16,40 Más vale prevenir.
17,05 M.A.S.H.
17,30 Caballos.
17,40 Biología con David Bellamy.
18,00 Caballos.
18,10 La próxima semana.
18,25 Estudio directo.
20,15 Antología de la zarzuela.
21,00 Telediario.
21,25 Vuelta a España de Cruceros.
21,35 Reilly, as de espías.
23,00 España, historia inmediata.

U H F

15,00 Tenis Wimbledon.
17,00 Estrenos TV.
18,40 Aventuras en el Mississippi.
19,05 Hablemos de amor.
20,05 Minder.
21,00 Música y músicos.
21,30 El dominical.
22,30 Largometraje.

Emerson
El televisor del futuro
COMERCIAL VELO-MOTO

Santoral

14º Ordinario.

Ss. Aundio de Córdoba .mr.; Adrián y Eugenio II, Agresto, Alberto, Alicio, Ampelio, Apolonio, Aquila y Priscila; Auspicio, ob., Benedicta; Quiliano, Colomano y Totmano, mrs.; Disibodo, erm.; Edgar, Epícteto y Astión, mrs.; Heraclio, Iterio, obs. Pamerio, Procopio, mrs.; Feliciano, Iluminado, erm.

Misa: Del Domingo.

Registro Civil

NACIMIENTOS. — Jesús Julio Rodríguez y Ramos, María Calvo y Ontoso, María Espinosa y Martín.

FUNERARIA
San José
SERVICIO PERMANENTE
Avda del Cid, 83.
Tfnos. 20 94 52 - 22 29 07

Boletín meteorológico

Datos recogidos ayer en el Observatorio Meteorológico del Instituto de Enseñanza «Cardenal López de Mendoza»:

Barómetro. — Presión atmosférica, 687,1 milibares.

Temperatura ambiente. — Máxima, 33,0 grados, a las 18 horas.

Mínima, 15,6 grados, a las 6,45 horas.

Dirección del viento: O.

Higrómetro. — Humedad ambiente, 13 por ciento.

Cupón pro-ciegos

Ayer resultó premiado con 100.000 pesetas, el número **6.675**; con 5.000 pesetas, los terminados en **675**; con 500 pesetas, los terminados en **75**; y reintegro, los terminados en **5**; premio de 1.250 pesetas, los números **6.674** y **6.676**, anterior y posterior al premiado.

CUPON PRO CIEGOS
Nº 6675
premiado en el sorteo de ayer
MUEBLES evelio
Gral. Yagüe, 32

Talleres

AYUDA AUTOMOVILISTICA RACE

Burgos: Automoderno 224809-209039.
Briviesca: Autorreparaciones Briviesca 599007 591045
Aranda de Duero: Talleres de la Puente 500347 503856.
Espinosa de los Monteros: Talleres José Luis 120294
Medina de Pomar: Garaje Samuel 310112 310549
Lerma: Talleres Madrid-Irún. 170085 170222
Pancorbo: Garaje Aldama: 354064
Villasana de Mena: Talleres Ordunte 126228
Villarcayo: Carrocerías Rubemar Avia 100686

Farmacias

SERVICIO DE GUARDIA. — De nueve y media de la mañana a once de la noche: Jiménez, Calzadas, 5; Della Fernández, Avenida del Cid, 8 (Parque de las Avenidas). Carcedo, Barriada Juan XXIII bloque 1.

SERVICIO DE URGENCIA. — De once de la noche a nueve y media de la mañana: Jiménez, Calzadas, 5.

Taxis

Pl. Conde de Castro.	23 32 35
Avda. Gamonal	22 44 06
Avda. del Cid, Residencia Sanitaria	22 80 56
Pl. Sto. Domingo de Guzmán	20 30 55
Conde Jordana	20 30 88
Plaza de Vega	23 28 62

Urgencias

Servicio de Policía ...	0 91
Servicio Policía Municipal	0 92
Bomberos	20 13 10
Casa de Socorro ...	21 14 10
Guardia Civil	22 11 00
Seguridad Social ...	22 18 00
Seguridad Social (Urgenc. ambulancias).	22 14 77
Cruz Roja	21 23 11
Policía Municipal ...	20 21 38
Policía Municipal (Gamonal)	22 38 39
Teléfono Esperanza ...	20 73 57
Obras Públicas	22 45 00
Ambulancia (partc.) ...	20 94 52
RENFE	20 35 60
Tele-Ruta	91/441 72 22

Miranda de Ebro

Bomberos	31 00 00
Casa de Socorro ...	31 13 29
Guardia Civil	31 00 39
Seguridad Social	32 06 08
Cruz Roja	31 00 37
Policía	31 00 95

Aranda de Duero

Bomberos	50 07 98
Guardia Civil	50 00 85
Cruz Roja	50 26 18
Policía	51 01 00

Lerma

Guardia Civil	17 00 37
Cruz Roja	17 00 60

Roa

Guardia Civil	54 00 13
Cruz Roja	54 01 84

Medina de Pomar

Guardia Civil	11 07 06

Briviesca

Guardia Civil	59 00 34
Cruz Roja	59 08 28

Belorado

Guardia Civil	58 00 46
Cruz Roja	58 01 89

Villarcayo

Guardia Civil	10 00 17
Cruz Roja	10 01 18

Salas de los Infantes

Guardia Civil	38 00 10
Ambulancia Municipal.	38 09 31
Servicio de Prevención y Salvamento	39 09 89 38 00 21

Villadiego

Guardia Civil	36 00 04
Ambulancia Municipal y servicio contra incendios	36 00 04 y 36 00 01

Espinosa de los Monteros

Guardia Civil	12 00 05
Cruz Roja	12 03 93

Melgar de Fernamental

Guardia Civil	37 20 18
Ambulancia. (Particular)	37 24 22 y 37 21 38

Valle de Mena

Cruz Roja	12 62 92

CARTELERA

Cines

AVENIDA. — Hoy, 8,15 y 11,30 noche. Ultimo día. La mejor revista del siglo **«Con ellos vuelve la risa»**, con Fedra Llorente —La Bombi—, Bigote Arrocet, Chicho Gordillo, Manolo de Vega, Julio Carabias, Yolanda y el Ballet Gyspy Show Mañana: La más reciente película de Woody Allen, «La comedia sexual de una noche de verano».

CALATRAVAS (Cine de estreno). 5,30, 7,45 y 10,30. Un festín de diversión en el más que disparatado estreno: **«Las siete cucas»**. Amparo Muñoz, Isela Vega, David Reinoso, etc. **«Las siete cucas»**. Cambiaron la opinión adversa de todo un pueblo, con las armas que les dio la naturaleza. **«Las siete cucas»** es May. 18.

CONDAL. — Continúa de 4 a 12. Hoy, un programa sensacional. Juan Carlos Naya y Lilli Carati en **«Vacaciones al desnudo»** (sin cáscara). La maravillosa experiencia amorosa de cuatro jóvenes que despiertan a la vida y **«Jaimito y la enfermera arman la guerra en el hospital»** Para desternillarse de risa, con Alvaro Vitali. (No recomendado a menores 18 años).

CONSULADO.: ¡Atención! Hoy, en sesiones 5,15, 7,45 y 10.30 noche. Vuelve **«Annie»** con música, canciones, alegría y color. El amor de **«Annie»** puede dar a una vida gris todo el color de la felicidad. **«Annie»** huerfanita, desamparada, él, multimillonario sin amor. Juntos... logran que brille el sol en un eterno mañana. Tolerada menores.

CORDON. — (Cine de estreno). 5.30, 7.45 y 10.30. Un terremoto de carcajadas con el estreno de la diversión: **«Loca academia de Policía»**. Steve Guttenberg, Kim Cattral, G W Bailey, etc. Puede llamarles lo que quiera... ¡Pero no les llame nunca cuando les necesite! **«Loca academia de Policía»** (May. 13).

DUCAL. — Hoy, de 4 a 12. Magistral doble, **«Furia sin fin»** Bruce Li. Los bajos fondos de Shanghai en una película llena de violencia e intriga. Las artes marciales japonesas y chinas en una lucha sin cuartel y **«Aberraciones sexuales de una rubia caliente»**. Clasificada (S) Por su temática y contenido puede herir la sensibilidad del espectador. May. 18.

GOYA. — ¡Atención! Hoy, en sesiones 5,30 7,45 y 10,30 noche combate contra todos para sobrevivir. **«Caza en Vietnam»** Color, con Timothy Brent y Tony Marsina. Todos le acosaban; pero ninguno podía darle caza **«Caza en Vietnam»** Su honor y su integridad le forzaban a seguir luchando **«Caza en Vietnam»**. No recomendada para menores de 18 años.

GRAN TEATRO. — ¡¡Hoy!! en única función de 8,30 tarde. Directamente de Nueva York, actuación de Tito Puente y Celia Cruz con su orquesta cubana y Azuquita y su orquesta **«Un poquito de todo»**. Unico: 400 pesetas. Función patrocinada por el Ministerio de Cultura.

LIDO. — CERRADO.

TIVOLI (El cine donde todo el año es temporada): 5,30, 8 y 11 (¡Segunda semana-éxito!) del muy comentado estreno **«Los santos inocentes»**. De Miguel Delibes, llevada a la pantalla por Camus con dura-acerba crítica social Alfredo Landa y Paco Rabal (premios interpretación Cannes-84). **«Los santos inocentes»**, (May. 13)

Salas de Arte

AULA ESPOLON. — Oleos de Genaro Arnaiz. Laborables: 12 a 2 y 6 a 9. Festivos: 12 a 2.

ESCORPIO. — Chema Varona. Pinturas Horas de visita, laborables: 12 a 2 y 7 a 9. Festivos: 12 a 2.

RUA 2. — Oleos de Xubero. Laborables: 7 a 9. Festivos: 12 a 2.

Salas de Fiesta

ARMSTRONG. — Discoteca. Calle Clunia 13. Telf. 22 72 66.

LA BOHEME. — Music hall. Carretera Madrid. Telf. 20 99 74

RANCHO BILL. — Salón. Carretera de Soria, s/n. Teléfono 4040 49.

VOLTA. — Discoteca Calle Vitoria, 142. Teléfono 21 34 98.

Varios

BIG BOLERA AMERICANA. — Cafetería, juegos recreativos, billares, ping pong, etc. Abierta desde las diez de la mañana. Final Reyes Católicos.

HERNIADOS

UN AVANCE EN LA ORTOPEDIA MODERNA

HERNICUR los aparatos más modernos, cómodos, seguros y prácticos para HERNIA y COLUMNA. LAVABLES, FLEXIBLES, sin HIERROS, sin FLEJES, sin HEBILLAS. A medida. HERNICUR, Maluquer, 5. Valencia-7. — Vcc. 99).

VISITA EN BURGOS: La Casa Hernicur atenderá a los herniados el lunes, día 16 de Julio en el Hotel España. Paseo del Espolón, 32, de 10 a 2. Consulta gratuita.

EN MADRID Y EN EL DIA
Diario de Burgos
SE VENDE EN:

Goya, 63
Serrano, 78
Serrano, 52
Recoletos
P.º de la Castellana, 114
P.º de la Castellana, 153
P.º de la Castellana, 164
P.º de la Castellana, 133
Juan Hurtado de Mendoza - Dr. Fleming
Concha Espina, 6
Sol, 13
Sol, 1
Sol, 11
Pl. Isabel II, 2 (Opera)
Alcalá, 36
Alcalá, 39
Alcalá, 50
Cibeles - P.º del Prado
Cibeles - Pasaje
Pl. de las Cortes, 8
Pl. de Cánovas del Castillo
P.º del Prado, 20
Mayor, 6
Gran Vía, 38
Gran Vía, 50
Gran Vía, 58
Pl. de España, 2
Princesa, 23
Princesa, 65
Quintana, 19
Gran Vía, 31

NECESITO SOCIO
COMERCIO MUY ACREDITADO
Con interés y aportación a convenir
— 6 —
con opción a participar directamente al 50 %. Buenos rendimientos. Apartado 239

SE ARRIENDA
Casa taberna en Rojas de Bureba. Tratar con el señor Alcalde.

Diario de Burgos
DECANO DE LA PRENSA BURGALESA
Medalla de Oro de la Ciudad
DIARIO DE BURGOS, S. A. Dep. Legal: BU - 5 - 1958
Redacción, Administración y Talleres: San Pedro Cardeña, 34. Apartado 46
Telfs. Red. 21 72 80. Adm. 21 15 11 - 21 15 90
Delegación Administración: Vitoria, 13. Telf. 20 28 52

M.C.D. 2018

Diario de Burgos

Anecdotario político

EL HORMIGUERO

Madrid.—(Cólpisa, por ALARICO)

■ **VERANEO EN PUERTAS**

Con la llegada de los calores, los políticos, como todos los trabajadores, empiezan a pensar en sus vacaciones y buscan un lugar agradable donde poder pasar unos días de descanso, alejados de las preocupaciones de la vida diaria. Algunos ya han decidido dónde ir. El vicepresidente Alfonso Guerra ha alquilado una casita en la provincia de Cádiz, donde acudirá, de momento, los fines de semana y algunos días durante el mes de Agosto. El ministro de Industria irá a Marbella, donde ya estuvo el año pasado, aunque este año no le acompañará el superministro Boyer. Y Miguel Roca seguirá pensando en su operación reformista desde Playa de Aro, en la Costa Brava donde coincidirá con su compañero Antonio Garrigues y con los alcaldes de Madrid y de Barcelona, Enrique Tierno y Pascual Maragall.

■ **REUNION EN EL PAULAR**

Unos se retiran a descansar y otros, a trabajar. El presidente del Congreso de los diputados, Gregorio Peces Barba, ha decidido celebrar una reunión extraordinaria de la Junta de Portavoces el próximo día 27, nada menos que en el monasterio de El Paular, en la sierra madrileña. Don Gregorio confía en que las aires puros de la montaña y el recogimiento propio del monasterio ayuden a los portavoces a clarificar sus ideas, ya que la reunión está pensado para estudiar el trabajo parlamentario del próximo trimestre, que promete ser intenso, y en el que es muy posible que se adelanten los horarios de sla sesiones plenarias.

■ **LA SEÑORA PUJOL, EN LA DISCOTECA**

Hace unos días se entregaron en Barcelona los premios «Influencia», ideados para galardonar a aquellas personalidades de la vida catalana que han tenido mayor influencia en la opinión pública a lo largo del año. Doña Marta Ferrusola, esposa del presidente de la Generalidad, fue una de las personas premiadas. El acto de entrega de los trofeos se celebró en una discoteca de la Ciudad Condal y doña Marta confesó al recibir el premio que era la primera vez en su vida que pisaba una discoteca.

ULTIMA HORA DEPORTIVA

Perico Fernández perdió frente a Gianfranco Rosi

Perugia (Italia) (Efe). — El boxeador italiano Gianfranco Rosi, de 27 años, se ha proclamado campeón de Europa del peso Welter, al derrotar en doce asaltos, por amplio margen de puntos, al español Perico Fernández, cinco años mayor que él, en combate que apenas ha tenido historia.

Rosi no ha encontrado apenas dificultades frente al español y se ha anotado prácticamente los doce asaltos que ha durado la pelea, empujado por el clamor del público. Más alto y con más envergadura que el zaragozano y con mejor técnica que éste, se ha adueñado del centro del ring y desde ahí ha dado un verdadero recital de boxeo.

A favor de Perico tan sólo su buena esquiva y la poca pegada del italiano ya que de no haberse dado esas circunstancias posiblemente el combate no hubiera llegado a la distancia pactada.

El italiano, que puede tener corona para rato, habrá de defender en Septiembre su nuevo título, ante el británico Lloyd Honeygham, aspirante designado en principio para enfrentarse con él por el título dejado vacante por el francés Ebilia. Honeygham no ha podido pelear hoy y la EBU, gracias a los buenos oficios del español Rubén Martínez nombró aspirante a Perico Fernández, que no ha hecho esta noche honor a esa confianza.

CODWELL, NUEVO CAMPEON DE EUROPA SUPERPLUMA

Birmingham (Inglaterra) (Efe). — El británico Pat Codwell se ha proclamado nuevo campeón de Europa del peso superpluma, al derrotar por puntos al hasta hoy campeón, el belga Jean-Marc Renard, en combate a doce asaltos disputado en Birmingham.

PEREZ DE CUELLAR, "DOCTOR HONORIS CAUSA" POR LA UNIVERSIDAD DE BRUSELAS

Bruselas (Efe). — El secretario general de la ONU, Javier Pérez de Cuéllar, recibirá el próximo día 17 de Julio el título de «doctor honoris causa» de la Universidad libre de Bruselas, han informado hoy fuentes universitarias. Con motivo de la visita de Pérez de Cuéllar a la capital belga, los próximos días 16 y 17 de Julio, la Universidad libre, en su versión flamenca le otorgará el alto título universitario.

NOTICIAS AL CIERRE

● LA MAYOR PARTE DE LOS EXTRANJEROS EN ESPAÑA, INDOCUMENTADOS

Madrid (Efe) — La mayor parte de los extranjeros radicados en España por necesidades económicas, se encuentran indocumentados, informa Cáritas Española. Esta situación, que afecta a unas 400.000 personas, representa un problema social grave y ello «es bien aprovechado por empleados sin escrúpulos», dijo a «Efe» Pablo Martín, responsable del servicio de extranjeros de esta Institución. Según Cáritas, el total de extranjeros residentes en España —más de 800.000— se pueden agrupar en tres bloques. En el primero, en situación legal regular, estaría el personal diplomático y técnicos de empresas de capital asentados en España, (la mayoría centroeuropeos y norteamericanos), cuyo número sobrepasa los 120.000 Un segundo bloque, está integrado por refugiados políticos provenientes, fundamentalmente, de Cuba, Cono Sur Iberoamericano, Paquistán, Irán, Europa Oriental y Africa Central. Su número sería de 300.000 personas y —según Cáritas— muchos de ellos están indocumentados.

En el tercer bloque estarían los que Cáritas denomina «inmigrantes económicos», aquéllos grupos humanos que vinieron a España porque sus países de origen se encuentran en situaciones de pobreza, dependencia y subdesarrollo. Estos serían unos 400.000, si bien Cáritas hace constar que no se trata de un cálculo exacto, al no existir estadísticas fehacientes porque la mayoría están indocumentados.

● PESQUERO ESPAÑOL, INTERCEPTADO

Lorient (Francia) (Efe). — Un barco pesquero español fue interceptado hoy por un barco de guerra francés, cuando pescaba sin licencia en aguas comunitarias, frente a la isla de Noirmoutier, en el Océano Atlántico. Se trata del pesquero «La Cibeles», y según las autoridades navales de Lorient el barco, matrícula de Gijón, navegaba hacia el citado puerto —al Norte de Burdeos— escoltado por el navío francés «La Sterne».

● MUERTE EN LA SAUNA, DIVORCIO INMEDIATO

Estocolmo (Efe). — El hombre estaba ya tramitando su divorcio, pero aún así le falló la paciencia. Aprovechando la presencia de su mujer en el interior de la sauna familiar, en Gotemburgo (Suecia), un hombre de 57 años selló la puerta y accionó el mando del termostato. Cinco horas después, los bomberos acudían al lugar de los hechos. a instancia del hijo de la pareja, y rescataban el cuerpo de la mujer, muerta y con quemaduras de tercer grado. Antes de reducir la temperatura del interior de la sauna a unos 28 grados, el marido la había mantenido a 50 durante cinco horas.

● VARIOS MUERTOS, EN ATENTADO EN BAGDAD

Beirut (Efe). — La organización «Martyr Fallahi» se responsabilizó hoy de un atentado que ocasionó varios muertos esta madrugada en Bagdad, informó la agencia de noticias iraní «Irna». Según la agencia —que difundió un comunicado de la organización— un comando integrado en el movimiento «Amal islámico», opuesto al régimen de Saddam Hussein, lanzó un camión con una carga de 100 kilos de TNT contra un barracón de reclutamiento del Ejército iraquí, ocasionando numerosas víctimas. La noticia no ha sido confirmada por Irak.

● JAPON: DOS POSIBLES CASOS DE «SIDA»

Tokio (Efe). — Dos posibles casos del «Síndrome de Inmunodeficiencia Adquirida» (SIDA) han sido detectados en Japón, se ha sabido hoy en Tokio. Los dos posibles casos están bajo la estrecha vigilancia del Ministerio de Sanidad nipón. Oficialmente Japón no ha registrado hasta el momento ningún caso de esta misteriosa enfermedad, identificada, principalmente, en Estados Unidos. Funcionarios japoneses señalaron que no estaban en condiciones de determinar si ambos casos son genuinos del «SIDA», añadiendo que se había creado un equipo médico especial para estos casos. Los afectados son un hombre de 40 años y una mujer de 50.

● EL ATENTADO CONTRA ISABEL PERON A PUNTO DE ESCLARECERSE

Buenos Aires(Efe). — Los presuntos autores del fallido atentado contra la ex-presidente Isabel Perón, en el aeropuerto de Ezeiza, ya fueron identificados y entre ellos se encuentran miembros de la Fuerza Aérea argentina. Así lo informó hoy la agencia de Prensa local «Noticias Argentinas». Las investigaciones sobre los 150 gramos de trotyl hallados en una aeronave de la línea estatal, que el día 8 de Junio pasado debía transportar a la viuda de Perón a España, están a cargo del Ministerio de Defensa y son supervisadas personalmente por el titular de esa Cartera, Raúl Borrás. Asegura la información que uno de los implicados es un oficial de la Policía Aeroáutica. El ministro de Interior, Antonio Roccoli, sostuvo en los últimos días de Junio que el Gobierno iba a formular un anuncio sobre el esclarecimiento del atentado «en breve', lo que hasta hoy no se concretó.

● LA LIBERACION DE AVIONES ALIVIA LA CRISIS GRAN BRETAÑA - NIGERIA

Londres (Efe). — La crisis entre los Gobiernos de Lagos y Londres remitió esta tarde con la salida hacia la capital nigeriana del avión retenido en Gran Bretaña, tras descubrirse el secuestro del ex-ministro Umaru Dikko. Las autoridades nigerianas autorizaron, por su parte, el despegue hacia Londres de un «Jumbo» de la compañaí «British Caledonian», retenido en Lagos y esperado para esta madrugada en el aeropuerto de Gatwick, situado en las afueras de la capital británica. La liberación de ambos aviones supuso dos días enteros de intensas gestiones diplomáticas entre los representantes de Lagos y Londres en los dos pases. Inmediatamente después de la autorización británica para el despegue del avión de Nigeria, se supo que los mercenarios sospechosos de haber secuestrado el jueves a Umaru Dikko, serán acusados bajo la ley de prevención del terrorismo. Dos mercearios israelíes de 42 y 34 años, y un nigeriano fueron descubiertos por la Policía, junto a Dikko, en el interior de unos contenedores aéreos con destino a Nigeria, el jueves por la tarde, en el aeropuerto de Stansted, al Norte de Londres.

Le han trasplantado la médula ósea de su padre, muerto hace 23 días

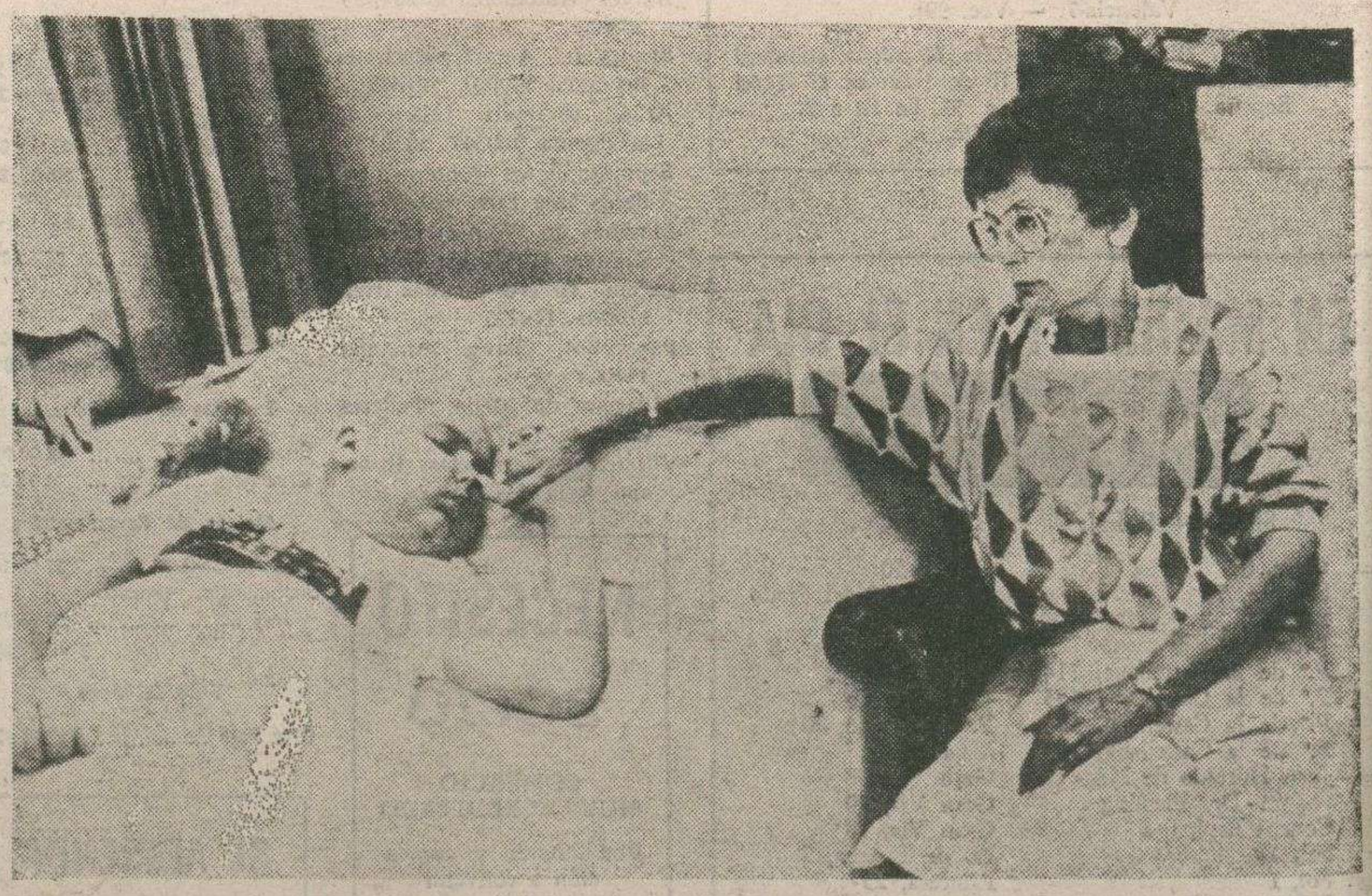

Minneápolis (EE. UU.). — Randy Veenker, de 12 años, después de haber recibido un trasplante de médula, de su padre, Gerald, quien murió de un ataque de corazón, el pasado 15 de Junio. La médula del padre había sido congelada desde su muerte, en el Hospital de la Universidad de Minneápolis, lugar donde se realizó la operación. En la fotografía, Rose Veenker, madre de Randy agarra la mano del niño. — (Telefoto EFE-AP).

M.C.D. 2018