Diario de Burgos

MEDALLA DE ORO DE LA CIUDAD

EDICION UNICA

Miércoles, 18 de Abril de 1984. — Año XCIII. — N.º 28.482 **Fundado en 1891** Director: ANDRES RUIZ VALDERRAMA 40 PTAS.

Para la obtención de más ingresos, el Gobierno situará el coeficiente de las entidades de crédito en el 25 %

Su interés se centró ayer en el déficit público

Crespi de Valldaura, gobernador militar de Salamanca

Madrid (Efe). — El nivel de gasto público y las posibilidades para su control fue uno de los aspectos de mayor interés sobre los que se centró el segundo día de reunión monográfica del Gobierno, informaron a «Efe» fuentes autorizadas.

En la jornada de hoy, a la que asistieron todos los ministros y los secretarios de Estado de Economía y Hacienda y Planificación, se analizó la evolución del déficit presupuestario en los tres primeros meses de 1984 y las previsiones por las que puede discurrir éste en los próximos nueve.

Fuentes oficiales manifestaron a «Efe» que actuaciones urgentes que el Gobierno podría acometer en breve se ciñen a «una suma mayor de ingresos» y a una tajante disminución de gastos.

En el apartado de gastos, la actuación se traducirá en el recorte presupuestario de algunas partidas de Ministerios o congelación de créditos extraordinarios proyectados, y en el de los ingresos, en la aprobación urgente de proyectos legislativos pendientes, como el de coeficientes de inversión de entidades de crédito.

EL CONSEJO DE MINISTROS ESTUDIARA EL NUEVO COEFICIENTE DE INVERSION

Madrid (Efe). — El nuevo coeficiente de inversión se situará en el 25 por 100 de los recursos computables de las entidades de depósito, que podrá ampliarse hasta un 10 por 100 a cubrir con títulos de Deuda a corto y medio plazo, emitida por el Estado o Tesoro.

Según el proyecto de Ley sobre coeficiente de inversión, al que ha tenido acceso «Efe» y que estudiará mañana el Consejo de ministros, esta obligación atañe a todos los recursos captados entre terceros

(Pasa a la página 12)

Una policía inglesa muerta y diez árabes heridos

Londres: disparos contra una manifestación anti Gadafi, desde la Embajada de Libia

Londres (Efe). — Una manifestación contra el régimen del coronel Gadafi fue recibida hoy en la Embajada libia con ráfagas de armas automáticas que provocaron la muerte a una agente de Policía y diez heridos, todos ellos de origen árabe.

Tras el tiroteo, un súbdito libio se entregó a los miembros de la Policía que se encontraban apos ados en las azoteas y ventanas de los edificios colindantes con la Embajada, pero después se informó que no era el autor de los disparos sino un mediador.

La agente de Policía Ivonne Flettcher, que resultó herida durante el asalto, murió en el hospital Westminster, donde había sido trasladada y sometida a una intervención quirúrgica de urgencia.

El tiroteo se inició cuando un grupo de unos 70 manifestantes, en su mayoría estudiantes árabes algunos con los rostros cubiertos, se congregaron frente a la Embajada para protestar contra «el asesinato de etudiante por el régimen Gadafi».

Otro grupo rival, integrado por 30 personas, se enfrentó verbalmente a los manifestantes, lo que dio inicio al tiroteo.

Horas después del tiroteo, la Policía, armada con pistolas y fusiles y parapetada en edificio y azoteas colindantes, mantiene el asedio al edificio de la Embajada hasta el total esclarecimiento de los hechos.

El Gobierno británico estudia con urgencia la situación legal de los ocupantes, ya que según la convención de Viena éstos tienen inmunidad total.

Por otra parte, la radio oficial libia, en emisión captada por la BBC, acusó a la Policía británica de irrumpir en el edificio y disparar contra los empleados de la Embajada.

El tiroteo de esta mañana fue «anunciado» hace casi dos meses, cuando un grupo autodenominado «Estudiantes revolucionarios libios» dijo que daría un «golpe» en esa sede diplomática.

Un portavoz de ese grupo anunció el pasado 24 de Febrero que su organización había destituído al jefe (embajador) de la «oficina libia del pueblo» y a otros funcionarios de la sede.

(Pasa a la página 14)

¿MALDICION FARAONICA?

El Cairo (Efe). — Las autodidades prohibieron el acceso a la pirámide de Kefrén, segunda más alta del grupo de Gizeh, a causa de un «gas misterioso» procedente de la cámara funeraria, que provocaba en los turistas dificultades respiratorias e irritación ocular.

Los especialistas no han podido precisar aún el origen y composición del gas.

El faraón Kefrén era hijo de Keops, constructor de la Gran Pirámide.

Estaba preparado contra jefes militares

Desactivación de un potente artefacto, en Vitoria

Colocado en el camino al CIR

Dos policías nacionales neutralizaron a mano el explosivo, de unos 50 kilos de goma - 2

Vitoria (Efe). — La Policía Nacional ha evitado hoy un atentado contra militares, preparado con cincuenta kilogramos de «goma-2», en las proximidades del acuartelamiento de Gamarra.

El explosivo estaba en el interior de una alcantarilla en el camino que recorre el autobús en el que jefes y oficiales se trasladan desde Vitoria hasta el CIR de Gamarra, a unos dos kilómetros del centro de la ciudad.

Al estar situado el artefacto en el interior de una alcantarilla, el robot que utiliza la Policía Nacional para desactivarlo no pudo actuar, por lo que los artificieros tuvieron que sacar los 50 kilos de «goma-2» con la mano.

A las 17,05 horas de esta tarde, un comunicante anónimo avisaba al diario «Egin» en Vitoria de la colocación del artefacto. El aviso decía únicamente que un artefacto explosivo iba a estallar en

(Pasa a la página 12)

Inquietud en las Merindades

Gestiones en Valladolid y Cantabria sobre el Santander-Mediterráneo

De la solución que se dé a las comunicaciones de dicha zona burgalesa puede depender su actitud respecto a la ubicación autonómica

Villarcayo. (Servicio especial para DIARIO DE BURGOS). — Existe gran inquietud en las Merindades desde que se anunció por el Ministerio de Transportes y Comunicaciones, señor Barón, la posible supresión del ferrocarril Santander-Mediterráneo y más concretamente el tramo comprendido entre Burgos y Villarcayo, con el consiguiente abandono de la terminación de una línea férrea de gran importancia para la economía nacional y especialmente para las zonas de las Merindades.

En este sentido y para tratar de conseguir paralizar los proyectos de cierre y alcanzar la tan deseada aspiración de ver concluído el Santander-Mediterráneo, se creó una comisión integrada por los alcaldes de Villarcayo, Traspaderne, Medina de Pomar, Oña y Merindad de Valdeporres, cuya comisión ha realizado diversas gestiones y entre ellas ha mantenido reuniones con los consejeros de Transportes de Cantabria y de Castilla y León.

El 20 de Marzo, en Santander, se entrevistaron con el Consejero de Transportes de Cantabria, Sr. Del Río, quien les dio a conocer el anteproyecto existente de concluir el Santander-Mediterráneo con una variante de Trespaderne a Miranda y el enlace con Asturias (cuya comunidad autónoma está muy interesada), de cuyo proyecto informó DIARIO DE BURGOS y que será presentado en el Senado para su posterior traslado al Ministerio de Turismo, Transportes y Comunicaciones; proyecto del que se dijo que el ministro del ramo lo había acogido con interés.

De la reunión con el consejero de Transportes de Cantabria, los miembros de la Comisión de las Merindades salieron altamente complacidos por el interés demostrado en la conclusión del tan deseado ferrocarril y para el que Cantabria prometió su total apoyo

Posteriormente, el pasado sábado, día 14 de Abril, los miem-

(Pasa a la página 13)

Actualidad burgalesa

- ROSARIO PENITENCIAL DEL CIRCULO CATOLICO, EN EL MARTES SANTO
- PREOCUPA EN PRADOLUENGO LA POSIBLE DESAPARICION DEL SERVICIO SANITARIO
- LA POLICIA MUNICIPAL CONTARA CON DOSCIENTOS AGENTES
- NORMAS REGULADORAS DEL TRAFICO

(Páginas interiores)

Nuevas dotaciones para la Policía Municipal

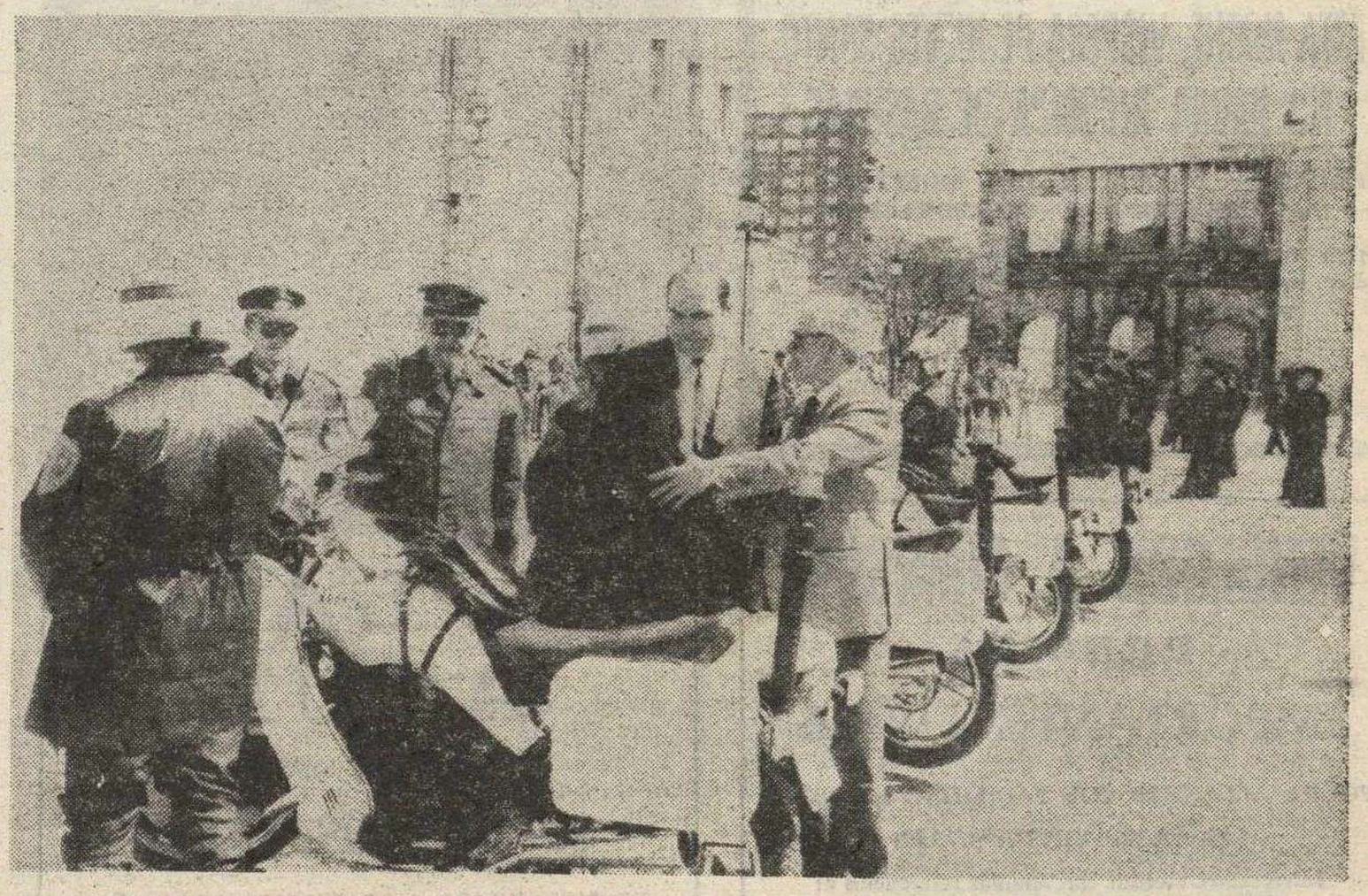

Nuevas dotaciones para la Policía Municipal se presentaron ayer. Se trata de las nuevas motocicletas japonesas «Yamaha», que acaban de ser adquiridas en número de quince. También se presentó el uniforme de la Sección de Noche de este Cuerpo, en el curso de un acto celebrado en la Plaza de San Juan y presidido por el alcalde y el delegado de la Policía Municipal. — (Foto FEDE)

M.C.D. 2018

POSTAL

DE LA PROVINCIA

A los que desde hoy comienzan unas vacaciones (bueno, desde mañana), es decir, a la mayoría, vamos a dirigirles un pequeño consejo: que las pasen en la provincia. Acaso llegamos un poco tarde, pero siempre quedará alguien que aún no haya decidido dónde pasar esos días de asueto.

Si damos este consejo es en base a varios extremos. Uno de ellos, por supuesto, es el hecho de que aún tenemos una geografía que sigue siendo la gran desconocida, precisamente por parte de quienes la tienen en propiedad íntima e inmediata. Adentrarse por muchos puntos de la provincia (también lo hemos dicho muchas veces) es tomar contacto con nuestra propia realidad, amarla y, desde luego, terminar con el convencimiento de que tienen razón quienes vienen de otros sitios a pasar aquí sus vacaciones, mientras que no la tienen los burgaleses que no saben nada de lo que son sus propios parajes.

Pero es que hay más. Los tiempos no están para derroches, ni mucho menos. Por lo menos, dentro de la provincia se ahorrarán los grandes dispendios en energía, que buena falta hace que la ahorremos, amén de que el bolsillo lo agradezca con toda sinceridad.

Otro extremo es que tampoco es muy lógico que ese dinero que tan cicateramente circula en la actualidad, se quede aquí entre nosotros, que si se cambia de bolsa, no se cambia de ámbito y algo terminará por tocarnos a todos. ¿O no?

Insistimos en que los tiempos son de austeridad, lo mismo que insistiremos siempre en que nuestra provincia tiene alicientes más que sobrados hasta para contentar a los exigentes en tiempo de vacas gordas. Pero nuestra mayor insistencia estriba en el hecho de ese desconocimiento que hemos dicho, en el mayor de los contrasentidos, que consiste en ir a conocer lo que será muy hermoso, pero que nos coge de refilón, que es ajeno, al menos en la medida que esto de aquí, esto de nuestra provincia, es mucho más nuestro, específicamente nuestro.

En otro orden de cosas hay en la provincia unas manifestaciones propias de la Semana Santa que son de antología. No las citaremos para no olvidarnos de alguna ni para que no se diga que mostramos nuestra preferencia por unos lugares con discriminación de otros. Pero es fácil enterarse de esas calidades de una Semana Santa que es, además, lo que estamos viviendo.

BURGENSE

QUISICOSAS

La revista «Tiempo» de esta semana publica un interesante reportaje sobre el deseo español para que se construya en nuestra nación la «Disneylandia» europea, compitiendo con Italia y Gran Bretaña al objeto de que el gran parque de atracciones, émulo del que forjó el sueño de Walt Disney en California, pueda instalarse bajo el cielo de España, lo que según dicen supondría un magnífico empuje en la promoción del turismo norteamericano en tierras ibéricas y la creación de miles de puestos de trabajo.

Pues bien, la citada revista reproduce un dibujo correspondiente al apunte artístico de cómo se ha concebido el pabellón español, entre los de Africa y Alemania, y en el pabellón español destaca la fachada del Arco de Santa María, de Burgos.

Ojo clínico, sí señor, el de los promotores de la idea, aunque el parque de atracciones llegue a establecerse en la Costa del Sol o del Levante.

Nada como la lejanía de distancia para poder apreciar en perspectiva el valor de las cosas importantes.

El Banco Hipotecario de España, en Castilla-León está publicando ampliamente en toda la Prensa regional que ha abierto sus oficinas en Valladolid, y al mejor servicio —lo que nadie duda— de todos los ciudadanos y familias de la Comunidad Autónoma.

Desde luego no puede negarse la importancia de que en nuestra región haya nacido el Banco Hipotecario de España ni causar demasiada sorpresa que su oficina central regional haya ido a parar a nuestra hermana Valladolid.

Hace tiempo que en algunos ambientes de Burgos circuló el rumor de que ese Banco pudo y debió haber venido a Burgos y, sin embargo no se logró por supuestas trabas o falta de estímulos que alguno o algunos atribuyeron a intereses contrarios en nuestra tierra.

¿Será verdad?

Cuesta creerlo.

●

Era hermosa pero utópica la idea de los Jardines de los Pueblos de España y de las Américas pues se contó con casi todo menos con la madre Naturaleza y las dificultades de la adaptación a nuestra tierra de las diversas — y tan diversas— especies forestales y botánicas que la capacidad de ensueño del autor de la idea comenzó a poner en movimiento al calor del entusiasmo de la conmemoración del Mil Cien Aniversario de Burgos.

Sí, la Cabeza de Castilla recordará a la gran familia hispánica en el Paseo del Empecinado con soluciones de artística piedra y noble hierro, además de elementos vegetales de nuestra propia tierra castellana.

Un proyecto para el año próximo y diferente al inicial.

●

Semana Santa.

Ya no hay Bandos de la autoridad civil que inviten al silencio y a evitar manifestaciones irreverentes en los días más señalados de la tradicional conmemoración.

Ya no hay Bandos como los hubo, hasta recientes décadas, porque son otros los tiempos desde que la Iglesia Católica, en aplicación del Concilio Vaticano II proclamó el derecho civil a la libertad religiosa y desde que el Estado y la Iglesia pactaron su mutua independencia, dejando el primero de ser confesional, aunque manifestando los Poderes Públicos su actitud de respeto y su voluntad incluso de colaboración con la Religión mayoritaria del pueblo español, en el marco del vigente ordenamiento constitucional español.

●

Pero si en estos democráticos tiempos la Religión no necesita de Bandos para ser respetada, ni los hombres libres alocuciones o apelación a su ciudadanía, no puede negarse, sin embargo que existen personas y grupos aislados que durante algunos actos externos de la Semana Santa, escandalizan con sus actitudes de zafiedad e incultura.

Es bueno recordar a olvidadizos que los principios constitucionales de la democracia en España consagran el respeto a la conciencia de cada ser, el respeto a la creencias religiosas de cada ciudadano y a los valores espirituales de un considerable sector del pueblo en un claro reconocimiento de lo que significan Cristianismo, cultura y humanismo.

●

¿Quién no conocía a don Colomano en Burgos?

El señor Avila y Peña, buen burgalés, ha muerto a los 81 años sin querer molestar a sus muchos amigos y conocidos, a la hora de la postrer despedida.

Las exequias fúnebres y el entierro del popular empresario titular del hotel Avila de Burgos han tenido lugar dentro de un ambiente de estricta intimidad.

Don Colomano había nacido en Pampliega y era tío del ex-alcalde de Burgos don José Muñoz Avila.

Descanse en paz don Colomano, caballero burgalés cuya actividad profesional llena toda una época íntima y familiar en la historia local de nuestra hostelería.

Martinillos

"EL LAGO AZUL"

LA HISTORIA DE AMOR MAS BELLA Y DULCE...

CON UNA PROTAGONISTA DE EXCEPCION...

«BROOKE SHIELDS»

CINE CONSULADO

HOY - 5,30 - 7,45 y 10,30 - HOY

EL LAGO AZUL

con BROOKE SHIELDS

¡¡3 UNICOS DIAS!!

NO RECOMENDADA PARA MENORES DE 14 AÑOS

EL BAR RESTAURANTE «EL SIMPATICO»

de FUENTECEN (Burgos)

comunica que D. Jesús Sanz Domingo, ha cesado como propietario del mismo regentándolo en la actualidad D. Máximo Muñoz Gómez.

San Millán de Juarros

Se venden fincas, casa y tenada. Tratar día 22, a las 18 horas con herederos de TORIBIO GARCIA.

AYUNTAMIENTO DE BURGOS

SERVICIO DE LIMPIEZA

AVISO

ESTA NOCHE, VISPERA DE JUEVES SANTO, NO HABRA RECOGIDA DE BASURAS

ROGAMOS DISCULPEN LAS MOLESTIAS Y AGRADECEMOS SU COLABORACION.

¡Por favor!, no deposite la basura en las paradas habituales HASTA MAÑANA, JUEVES, a partir de las DIEZ DE LA NOCHE.

V.º B.º
EL ALCALDE:
Ilegible

AYUNTAMIENTO DE BURGOS

NOTA INFORMATIVA

DEVOLUCION TASA PREVENCION DE INCENDIOS

Las devoluciones se están haciendo efectivas mediante cheques cruzados a nombre de las personas físicas figuradas en los recibos pagados.

Los cheques no se pueden cobrar en metálico, sino mediante abono en una cuenta —figurada a nombre del titular del recibo— de cualquier Banco o Caja de Ahorros.

Si el nombre de la persona con derecho a devolución fuera distinto del figurado en el cheque, deberá esperar hasta el día 2 de Julio y a partir de dicha fecha personarse en el Ayuntamiento provisto de los siguientes justificantes.

1.º Cheque recibido que no ha podido cobrar.
2.º Recibo pagado.
3.º D.N.I. o C.I.F. (según sea persona física o jurídica).

Dicha espera viene motivada por medidas de seguridad en orden a evitar duplicidades de pago.

Burgos, 16 de Abril de 1984 — V.º B.º: El Alcalde (ilegible). — El Depositario (ilegible).

VENDEDOR A COMISION

PRECISA

IMPORTANTE FIRMA

PODRA ALCANZAR CON FACILIDAD LA CIFRA

1.800.000 PESETAS ANUALES

Interesados, escribir con amplias referencias a: Avenida del Cid, 14, 3.º B. BURGOS. Referencia «Vendedor» (INEM 0905910/SOE)

M.C.D. 2018

NUESTROS COLABORADORES

LOS MANUALES DE URBANIDAD DE PAZ

Por VICTOR ALBA

He citado a menudo, en mis notas, libros que me parecían ilustrar lo que en ellas decía o que completaban con su información la que yo trataba de sintetizar. Pero muy raramente he dedicado una nota entera a un libro que probablemente se verá silenciado, so pretexto que sus capítulos fueron antes artículos, pero que en realidad se silenciará porque, entre otras cosas, es un reproche a la falta de urbanidad que reina en el Mundo de la inteligencia —o que debería ser tal—, sea en su forma política, sea en la puramente intelectual.

Entre mis recuerdos más estimulantes hay largas conversaciones en nuestra calle de la Reforma, con Octavio Paz, allá por los años cincuenta. Y un paseo por Tacubaya donde Paz había pasado su infancia. Y charlas apasionantes en la residencia del embajador en Nueva Delhi. Luego, a medida que nuestros puntos de vista se acercaban nos alejamos geográficamente y ya hace tiempo que no nos hemos visto. Pero a través de sus libros Paz está siempre presente para mí como estimulante intelectual.

De todas mis conversaciones con Paz lo que más me ha quedado ha sido la impresión de urbanidad. Empleo la palabra en el viejo sentido, de respeto, cortesía y cumplimiento de reglas de buen trato. Esto, creo yo, es lo que no le perdonan, por muchos premios que le den y mucho que lo halaguen en los papeles.

No me refiero, claro está, a los simples modales. Paz podía ser difícil, por sus saltos de humor y sus vacilaciones constantes en las cosas prácticas.

La urbanidad de Paz va mucho más allá. Y salta a las vistas en sus ensayos, por ejemplo, de «Tiempo Nublado», su libro más reciente, que debería leerse alternando con los artículos literarios reunidos en «Sombra de obras» y bajo el paraguas y su visión de la fe como la expone en su libro sobre Sor Juana Inés de la Cruz.

La urbanidad intelectual consiste en no desdeñar lo que es, cuando desagrada, sino en sentir por ello bastante respeto para buscar la explicación de porqué es como es. Unas frases de uno de esos ensayos lo dicen mejor de lo que yo sabría:

«La herida de Occidente ha sido la separación entre moral e historia... El secreto de la resurrección de las democracias —y así de la verdadera civilización— reside en establecer el diálogo entre moral e historia. Esta es la tarea de nuestra generación y de la siguiente».

Y luego afirma: «Las dos misiones del intelectual moderno son en primer término, investigador, crear y transmitir conocimientos, valores y experiencias; en seguida: la crítica de la sociedad y de sus usos, instituciones y políticas».

Y, sintetizando: «La moral no substituye a la comprensión histórica». Es el querer llegar a toda costa a esta comprensión, sea de quien fuere, nos agrade o desagrade, lo que llamo urbanidad.

Los libros de Octavio Paz ayudan a esta comprensión. Sobre todo, nos permiten ver cómo funciona el mecanismo mental de un intelectual en busca del por qué de las cosas, puesto que no se conforma con el cómo. Y esto es la mayor muestra de respeto que se puede dar. «(La imaginación histórica) tiene una contrapartida en la sensibilidad: la simpatía por el otro y los otros». Para mí, además de todo esto, Paz es una lección muy difícil de aprender, porque va en contra de mi temperamento. Muchas de las cosas que dice las he dicho yo, desde rincones más modestos, pero las he dicho con agresividad, sarcasmo, como provocación. Cuando Paz no era famoso, sino sólo conocido, las decía ya sin provocación, sin sarcasmo, con una especie de serenidad analítica —la urbanidad, en fin de cuentas—, que obligaba a escuchar. Paz lleva su urbanidad al extremo de expresarse en buen castellano llano, sin pedantería ni exhibicionismo académicos. Esto ya es pasarse de raya...

Este estilo de Paz provoca mucho más que las más furiosas indignaciones y que el deseo de restregar por su propia deyección las narices de los que nunca tuvieron ese sentido de la urbanidad.

Paz es la indignación hecha eficacia gracias a la urbanidad. Y la conjunción de esos dos elementos, es lo que llamamos inteligencia.

Recuerdo que mi mujer, oyendo discutir a Paz, me decía: «Parece que, escuchándole, veo funcionar su cerebro».

Es un placer constatar que a los 70 años sigue funcionando con el mismo vigor juvenil de cuando teníamos treinta años menos.

CARTAS AL Diario

«Juventudes Castellanas» y el «Día de Villalar»

Sr. Director: «Juventudes Castellanas Diego Rodríguez», queremos salir a la opinión pública para manifestar nuestra más firme repulsa a la Junta de Castilla y León, por la manipulación (con dispendios incluidos —15.000.000—) del Día de su región, al querer imponernos el «Día de Villalar».

Supone ésta, una imposición flagrante, tanto a leoneses como a castellanos, puesto que, el Patrón de León es San Isidoro y el de Castilla San Millán de la Cogolla. Por otra parte, esto es un asunto a debatir en Cortes no por imposición de la partidista Junta de Castilla y León. Pues, no puede fijarse unilateral y caciquilmente una fecha que huele a vergüenza y guerra fratricida. Quisiéramos que nos èxplicasen lo que se celebra o conmemora el susodicho Día de Villalar. ¿Acaso aquella «desbandada», o como vulgarmente se dice a «correr se gana el pan», de vallisoletanos, zamoranos y salmantinos que componían las huestes comuneras en Villalar, o la victoria de las tropas del Condestable de Castilla, integradas principalmente por burgaleses, riojanos y sorianos? O, a lo peor, es posible que quieran perpetuar, eso que llaman el «movimiento comunero», que no fue otra cosa que un movimiento subversivo, intrigado por personajes de la baja aristocracia resentida porque no habían logrado los títulos ansiados que les habían prometido, y que, como siempre suele suceder, el pueblo, menos informado, es el que paga las consecuencias.

Lo que sí queremos dejar a la opinión de los lectores es el siguiente hecho en nuestra opinión altamente significativo: Cuando los comuneros asaltaban o saqueaban una ciudad (Medina, Torrelobatón, etc.), lo primero que hacían era izar la bandera de Valladolid de color morado, el cual ha pasado a ser el color de los comuneros. Harto elocuente, ¿no?

Desventurados los ojos que no quieren ver, los oídos que no quieren oír y los que alardean de patriotas y demócratas y no escuchan más que la voz de su partido.

JUVENTUDES CASTELLANAS DIEGO RODRIGUEZ

El eclecticismo del SEU

Sr. Director: Mucho le agradecería la publicación de esta carta, de la que le ruego me disculpe por su extensión, ya que me ha sido imposible hacerla más breve; pero creo que el tema se lo merece.

Ultimamente no se para de hablar y escribir sobre la educación y sobre el derecho o no de los centros privados a recibir dinero público manteniendo sus ideario y su sistema de selección del profesorado. Y a mí, madre de cuatro hijos en colegios religiosos, lo que más preocupa es precisamente esa «preocupación» (valga la redundancia) que manifiestan los partidos del NO (al menos en cierto modo) a los colegios prvados.

Es ahora el sindicato Español Universitario, el que con un eclecticismo digno de la mejor empresa, firma una carta que, en mi modesta opinión no tiene desperdicio por lo sutil de sus sugerencias.

Empieza por admitir que la calidad de la enseñanza es superior en los centros privados, por lo que no es posible por el momento su supresión. Gracias por tamaña generosidad. Pero, naturalmente, esta generosidad no puede ser tanta que no les permita darles un buen «meneo», castizamente hablando. Vamos a ver: «la titularidad de los centros —transcribo— sería pública, con lo que se mantendría los postulados de servicio público, función-social y homogeneidad de la enseñanza». Se le olvida al firmante explicar qué método utilizaría para adquirir esa titularidad (expropiación, compra por avenencia, provocación de abandono por aburrimiento o por no poder cubrir los gastos, etc.). Personalmente creo que el servicio público y la función social se mantienen tal como están ahora, y en cuanto a la homogeneización de la enseñanza, dado que la de buena calidad es precisamente la privada (como ellos mismos reconocen) mejor sería, permítaseme la ironía «homogeneizarla al revés».

A continuación vuelven a dar la de cal y sugieren: «se permitiría que instituciones privadas se hicieran cargo de ese centro imprimiéndole un carácter específico, pero que al ser a un tiempo de titularidad pública, no obtendría beneficios a costa de la educación».

Parece ser que el Sindicato Español Universitario ignora que los colegios privados, además de obtener una enseñanza de más calidad que la pública, la consiguen más barata, según estudios económicos que sobre el costo de la enseñanza realizó y publicó no hace mucho el Banco de Bilbao. Además de esto, y en lo que se refiere a la EGB única para la que los colegios que se produzca un déficit en el costo real de una enseñanza que, tanto colegio como padres, queremos que siga manteniendo la calidad reconocida. Este déficit, muchos ignoran y el SEU parece que también, que al menos en los colegios que yo conozco, lo absorbe la comunidad religiosa que lo rige (cualquiera puede imaginarse la fórmula), regalo —porque naturalmente es un regalo— que nos hacen a los padres de familia que hemos elegido ese centro «su centro» para la educación y formación de nuestros hijos, y que obviamente al pasar a titularidad pública no tendría razón de ser, haciéndose con esto necesario enjugar el déficit a costa, naturalmente, de bajar la calidad, con lo que cerraríamos el círculo, llegando nuevamente a la baja calidad de la enseñanza pública (no soy yo la que lo afirma, sino ellos mismos).

Creo que no hace falta comentar el párrafo dedicado a la selección del profesorado, pues se comenta por sí solo.

Me pregunto cuál es la misión que reservaría el Sindicato Español Universitario a la institución privada que se hiciera cargo de un centro del que ni es titular, ni puede seleccionar el profesorado, ¿dónde queda el ideario del centro?, ¿dónde la posibilidad de mantener la calidad de enseñanza que dan ahora?

No sé por qué tal empeño en que el «servicio público de la educación» sea solamente de titularidad estatal. Hay otros servicios públicos cuya titularidad es privada: taxis, servicios periféricos de autobuses, electricidad, gas, etc.; unos funcionan mejor, otros peor y algunos también con aportación de dinro público, pero parece que a nadie le ofrece dudas la buena utilización de ese dinero y en cambio no cejan en su empeño de hacernos creer a todos que el dinero público destinado a la enseñanza en centros privados corre el riesgo continuo de ser malversado en favor de unas entidades (casi siempre órdenes religiosas católicas) que al parecer, son poco menos que un peligro financiero-social.

MARIA DEL CARMEN MARTINEZ PEREZ

¿Hasta cuándo con el tema de los minusválidos?

Sr. Director: Permítame utilizar unos renglones de su periódico para exponerle un grave problema del que nadie ha tratado de sacarle de la oscuridad en que está.

El que escribe estas líneas es un minusválido psíquico; el cual realiza vida normal.

Pero el problema no reside ahí, sino con algo más alto de lo cual lo considero bastante grave que es: La sociedad. Nosotros los minusválidos somos personas normales, pero con el único defecto de que tenemos una deficiencia que puede ser de tipo psíquico, físico o sensorial.

Como bien digo, somos personas normales y no idiotas o subnormales, como existe gente que todavía realiza este tipo de palabra que a nosotros nos duele muchísimo.

Quiero dejar bastante claro que de una vez por todas que esta sociedad deje de manipularnos y deje de tratarnos de los modos que nos trata.

Que nosotros también queremos trabajar, estudiar y realizar cosas como los demás.

Que el INSERSO se preocupe bastante más de lo que se preocupa ya que desgraciadamente no se preocupa bastante poco. Que el dinero de las prestaciones que se nos dá, mirando en los tiempos en que nos hayamos no tenemos ni para comer pipas, y para beber un vaso de vino.

Que también se preocupe de nosotros no sólo el INSERSO, sino también la Junta de Castilla y León y otros organismos oficiales.

Espero que de una vez por todas se empiecen a tomar medidas de tipo urgente, empezando por los organismos oficiales a los cuales se dirige este tema, y posteriormente vaya entrando en las cabezas de muchas personas, por no decir todas y que entre todas podamos ir solucionando este tema que tan amplio es y nos ocupa mucho tiempo.

Quiero por medio de este periódico agradecerle dejarme publicar dicha carta.

E. T.

TRASPASO
BAR TIPICO
EN VILLARCAYO
PLENO RENDIMIENTO, SEMINUEVO
TELEFONO: 10 05 90
Llamar de 4 a 7, de jueves a martes.

M.C.D. 2018

UN DIQUE SE HA DESTRUIDO

Por Anselmo CABALLERO

uiero contaros un sueño... Soñaba que caminaba muy cerca de una alta sierra y contemplaba las nieves invernales. De pronto apareció ante mi vista la planicie serena de las aguas de un pantano, aguas limpias y tranquilas que servían para regar los campos frondosos y proporcionar el líquido elemento necesario a la ciudad. Estas aguas estaban canalizadas y eran dirigidas con precisión para fertilizar las cosechas que los vecinos de los pueblos cercanos habían plantado. En el invierno eran recogidas, durante las abundantes lluvias para que fueran previsión para los tiempos de escasez. Los hombres todos se encontraban alegres y contentos viendo que en la primavera podrían ser regados sus campos y fertilizadas sus tierras con las aguas recogidas con acierto. Los sembrados crecieron y las cosechas fueron abundantes. El esfuerzo que habían hecho para construir el dique que contuviera las aguas no había sido en vano y estaba compensado con los abundantes frutos que ellos pudieron recoger. Las aguas bienhechoras, además de embellecer el paisaje, fertilizaban sus campos y podían contemplar el porvenir con optimismo y seguridad. La ciudad se sentía segura también, sabiendo que con estas aguas podían calmar su sed en tiempos de escasez y podían utilizarlas para su higiene y sanidad.

Lamentable fue lo que creí ver y observar cuando el dique se rompió. Le vi destruirse, derrumbarse, fácilmente... precipitadamente...

El dique que tantos esfuerzos había costado construir, el muro que tanto tiempo había costado levantar. El afán de tantos años que emplearan, que le construyeron, se resquebrajó en un solo momento, y las aguas inundaron todos los campos.

Se destruyeron pueblos, se arrasaron las cosechas y sembraron la desolación y el caos por todas partes... Hombres arrastrados por las aguas desbordadas gritaban pidiendo auxilio con lamentos de rrebato y desesperación que desgarraban el alma y que por nadie podían ser atendidos. Animales y cosas eran arrastradas por doquier, dejando señales de penosa realidad...

El campo quedó asolado, las cosechas destruidas, las previsiones de agua que apagaba la sed de los habitantes de la ciudad, acabadas... Hubo sed. calamidades sin cuento y por muchos años, se sintieron los efectos tristes y desastrosos en toda la región...

Símbolo es este cuadro desolador del dique social que se destruye... Cuando las aguas bienhechoras de la vida social, están contenidas, todo progresa, todo es alegría, todo es contento, bienestar para todos los ciudadanos que se esfuerzan unidos para realizar un fin común... Pero contemplad los efectos que se producen cuando los fundamentos de este dique social se destruye. No cerréis los ojos a esta terrible realidad... Ved el cuadro aterrador más espantoso antes aludido... La moral por los suelos, despreciada, pisoteada, deshecha, destruida, cada cual busca la suya, egoísta e interesada, la mentira campa por sus respetos, la educación inesistente, la blasfemia y procacidad espandidas por doquier, desaparecida la justicia, amparada la injusticia. La autoridad resquebrajada... El crimen sin castigo... Los agentes de la autoridad desautorizados y desamparados en el cumplimiento de su deber. Los ciudadanos todos en continuo temor porque también se sienten desamparados.

Se necesita volver a construir el dique para que las aguas vuelvan a ser fertilizantes de los campos y éstos den sus frutos para que sean bienhechoras y vuelvan a dar confianza a la ciudad, para que el paisaje vuelva a ser bello y todos los hombres vuelvan a ser felices.

Es necesario también que la moralidad vuelva, que la justicia se respete, que el crimen sea castigado, que la confianza vuelva a reinar en los espíritus y que todos los ciudadanos tengan la verdadera justicia y libertad.

Difícil es volver a construir un dique, pero es todo punto necesario para poder subsistir... Mucho es el esfuerzo que hay que realizar, pero la fe, la tenacidad, la fuerza de voluntad todo lo puede con la ayuda de Dios que nunca nos puede faltar...

EN VALLADOLID

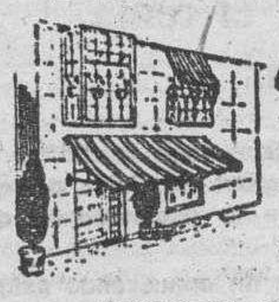

Bar RESTAURANTE El Atrio

Un marco clásico para una cocina de actualidad

ATRIO DE SANTIAGO, 7 — 35 18 43

Plazas de redactor en Radio Nacional

la primera prueba, el 9 de Mayo, en Burgos

La Dirección de Personal de Radio Nacional de España realizará la primera prueba teórico-práctica para las oposiciones de redactor con destinos en Burgos (2 plazas), Valladolid (1) plaza y Pamplona (2 plazas), el próximo día 9 de Mayo, a las 16,00 horas, en a Escuela Universitaria de Arquitectura Técnica (Avenida General Vigón, sin núm. Polígono Docente. — Burgos).

Los aspirantes deberán presentarse a esta primera prueba provistos de Documento Nacional de Identidad y máquina de escribir manual.

Las fechas de celebración de las siguientes pruebas se harár públicas con la relación de candidatos, que superen esta primera prueba.

AYUNTAMIENTO DE BURGOS

En los Boletines Oficiales de la Provincia de los días 14 y 13 de Abril de 1984, números 85 y 88, respectivamente, se publican anuncios para contratar mediante concierto directo la ejecución de las obras de construcción de vestuarios, vivienda y oficinas en el campo de fútbol «El Plantío» por importe de 20.537.240 pesetas y la adquisición de diverso material semafórico y cables por importe de pesetas 2.988.760

Las proposiciones se presentarán en el Negociado de Contratación de la Secretaría General del Ayuntamiento hasta las trece horas de los días 3 y 4 de Mayo del presente año.

Burgos, 16 de Abril de 1984. — EL ALCALDE (ilegible).

ANIVERSARIO DE LA PEÑA SANTA MARIA LA MAYOR

La Sociedad Recreativa Cultural y Benéfica Santa María la Mayor ha organizado diversos actos, con motivo de cumplirse el XXIII aniversario de su fundación, con sujeción al siguiente programa:

Día 26 de Abril. — A las 19,30, partida de tuta entre Peña «Los Calores» y «Santa María la Mayor», disputándose un trofeo.

Día 27. — A las 19 horas, partido de fútbol entre socios.

Día 28. — A las 22 horas, cena de hermandad en el hotel Villa Jimena. En este acto se efectuará la presentación de la nueva Reina de la Peña, con imposición de banda. Asimismo, se procederá a la entrega de trofeos de los últimos campeonatos celebrados por la Sociedad.

Día 29. — A las 12,30, misa concelebrada en la parroquia de San Martín de Porres, con acompañamiento de la Coral «Hispana». Durante el ofertorio los jubilados del Club de la Caja de Ahorros Municipal de las Calzadas, harán la correspondiente ofrenda a la Virgen.

Terminada la consagración el grupo de danzas del mismo Club bailará ante el Santísimo la «Danza al Santo».

Acto seguido y en los locales de la parroquia, será servido un vino español a autoridades, invitados y socios.

Día 30. — En el salón de la Caja de Ahorros Municipal (General Vigón), representación de una obra teatral.

Concurso para proveer una plaza de vicesecretario de la Diputación

TRASLADO DE OFICINAS DE LA RECAUDACION DE CONTRIBUCIONES DE LA ZONA SEGUNDA

El «Boletín Oficial de la Provincia» de ayer publica la convocatoria de concurso para proveer en propiedad una plaza de vicesecretario de la Diputación Provincial de Burgos con arreglo a las bases que se dan a conocer y en cumplimiento del acuerdo adoptado por el Pleno de la Corporación burgalesa en su sesión del pasado día cinco.

De otro lado, el periódico oficial de esta provincia, en su edición del lunes último, inserta una nota de la Recaudación de Contribuciones (Zona segunda de Burgos) haciendo saber a todos los contribuyentes de los partidos de Burgos y Belorado, que las oficinas de la Recaudación han sido trasladadas a la calle Miranda número 3, principal, derecha.

TANATORIO LA PAZ

FUNERARIA CAPILLAS VELATORIAS Avda. Gral. Vigón, 23 - Tel. 228786

✝

EL PRESBITERO

DON MANUEL DIEZ GÜEMES

Falleció en el día de ayer, a los 92 años de edad, habiendo recibido los Santos Sacramentos y la Bendición de Su Santidad.

D. E. P.

El Excmo. y Rvdmo. Sr. Arzobispo de Burgos. El director y sacerdotes de la Residencia de San Francisco de Sales. Sus hermanas, doña Margarita y doña Isabel, sobrinos primos y demás familia.

RUEGAN una oración por su alma. Las honras fúnebres y funeral se celebrarán en la iglesia parroquial de SANTA AGUEDA HOY MIERCOLES a las CUATRO Y MEDIA y acto seguido la conducción del cadáver al cementerio de San José.

Casa doliente: Residencia Sacerdotal (Paseo de los Cubos).

Burgos, 17 de Abril de 1984

El Excmo. y Rvdmo. Sr. Arzobispo de Burgos, Dr. D. Teodoro Cardenal Fernández y el Excmo y Rvdmo. Sr. Obispo de Ciudad Rodrigo, Dr. D. Demetrio Mansilla Reoyo, se han dignado conceder 200 días de indulgencias.

✝

LA SEÑORA

D.ª PAULINA GOMEZ MANZANEDO

Falleció ayer, a los 54 años de edad, después de recibir los Santos Sacramentos y la Bendición de Su Santidad

Q. E. P. D.

Su apenado esposo, don Avelino Escudero; hijos, Victorino, José-Antonio y María Rosario; madre, doña Teodora Manzanedo; hija política, María Araceli Míguez; nietos, hermanos políticos, sobrinos, primos y demás familia.

RUEGAN ORACIONES POR EL ETERNO DESCANSO DE SU ALMA

Las honras fúnebres y funeral se celebrarán HOY, MIERCOLES, a las SEIS, en la iglesia parroquial de GRISALEÑA; acto seguido la conducción de la finada al cementerio de dicha localidad.

Vivía: Grisaleña.

Burgos, 18 de Abril de 1984

Funeraria «San José»

✝

SEGUNDO ANIVERSARIO DE EL SEÑOR

D. MODESTO DEL HOYO ALONSO

(SARGENTO JUBILADO DE LA POLICIA MUNICIPAL)

Que falleció en Valladolid el día 18 de Abril de 1982.

(Q. E. P. D.)

SU APENADA ESPOSA, HIJOS Y DEMAS FAMILIA

RUEGAN una oración por el eterno descanso de su alma y la asistencia a la misa funeral que tendrá lugar HOY, MIERCOLES, DIA 18, a las SIETE Y CUARTO de la tarde, en la iglesia parroquial de LA ANUNCIACION DE NUESTRA SEÑORA; así como al novenario de misas que dará comienzo el día 23, a la misma hora y en la misma parroquia.

Actos de caridad por los que anticipan las gracias.

Burgos, 18 de Abril de 1984

✝

EL SEÑOR

DON FELIX RUBIO VEGA

Falleció ayer, a los 72 años de edad, después de recibir los Santos Sacramentos y la Bendición de Su Santidad

Q. E. P. D.

Su apenada esposa, doña Eugenia López; hermana, Victoria; hermanos políticos; sobrinos, Fidel, Juan-José, Zacarías y Leonor y demás sobrinos; primos y familiares.

RUEGAN ORACIONES POR EL ETERNO DESCANSO DE SU ALMA

Las honras fúnebres y funeral se celebrarán HOY, MIERCOLES, a las CUATRO, en la iglesia parroquial de LA ANUNCIACION DE NUESTRA SEÑORA; acto seguido la conducción del finado al cementerio de San José.

Vivía: Calle Alonso de Cartagena número 3.

Capilla ardiente: Capillas de Funeraria «San José».

Burgos, 18 de Abril de 1984

M.C.D. 2018

Inquietud en Pradoluengo por la posible desaparición del actual servicio sanitario

Se proyecta crear un centro comarcal en Belorado

Pradoluengo. — Hay gran inquietud entre el vecindario ante el temor de la posible desaparición de la asistencia sanitaria con la que cuenta la villa, por el proyecto de crear un centro sanitario comarcal en Belorado.

El pasado sábado, a las 7 de la tarde se celebró una reunión en el salón de actos del Ayuntamiento, con asistencia de numerosos vecinos. La reunión fue convocada por el delegado territorial de Bienestar Social, Sr. Araúzo, al que acompañaban en la presidencia concejales del Grupo Socialista.

El alcalde de la villa otorgó el oportuno permiso para la celebración de la reunión, si bien, al parecer, no fue invitado por la organización. No obstante y dado el interés que el tema tiene para la villa, el alcalde Sr. Contreras Bartolomé, asistió en calidad de vecino

El delegado territorial de Bienestar Social trató de hacer comprender a los vecinos de Pradoluengo la importancia que tiene el centro sanitario comarcal que se proyecta crear en Belorado.

Las palabras del Sr. Araúzo crearon la lógica preocupación, por entender los vecinos que ello supondría la desaparición de la actual asistencia sanitaria de Pradoluengo, donde prestan sus servicios dos médicos y una A.T.S.

En el coloquio intervino también el alcalde, Sr. Contreras Bartolomé, para manifestar su oposición a la desaparición de la asistencia sanitaria con la que el pueblo cuenta y pidió que si el centro sanitario se crea en Belorado, que en Pradoluengo se mantenga por lo menos el servicio existente y «si éste desaparece —dijo— la culpa será del Sr. Araúzo».

Se da la circunstancia de que el director territorial de Bienestar Social, Sr. Araúzo, está muy vinculado a la industriosa villa textil burgalesa.

BANDO DE LA ALCALDIA

Con fecha 16 de Abril, el alcalde de Pradoluengo hizo público el siguiente bando:

«D Eusebio Contreras Bartolomé, alcalde-presidente de este Ayuntamiento de la villa de Pradoluengo, ante el incidente ocurrido el pasado sábado, día 14, en el salón de actos de la Casa Consistorial, con motivo de la visita del Sr. Araúzo, delegado territorial de Bienestar Social de la Junta de Castilla y León, hace al público en general las siguientes consideraciones:

1.ª El no presidir el acto fue motivado porque ni oficial ni personalmente estaba invitado. No obstante, haciendo honor al oradór, me encontraba entre el público, como un ciudadano más.

2.ª El viernes, día 13 de los corrientes, estando en una reunión de trabajo en el despacho oficial de este Ayuntamiento, con miembros de la Corporación, se me pidió el correspondiente permiso para usar el salón de la Casa Consistorial para referido acto. En el mismo momento fue concedida la oportuna autorización.

3.ª Mi intervención al final del acto, tal vez un tanto brusca, pero sí muy sincera y noble, fue motivada por lo siguiente:

Cuando el pueblo me dio su voto de confianza en las pasadas elecciones para ser su alcalde, bien claro dije que no iba a ser un alcalde de partido, sino de todos los vecinos. Que mi esfuerzo y trabajo se orientaría, no sólo a la consecución de mayores y mejores servicios para los ciudadanos, sino para conservar y mejorar los que ya tenemos. Todos conocéis en estos momentos el peligro que se cierne sobre la asistencia sanitaria con un posible cambio de residencia del cuadro facultativo Por ser de capital importancia, voy a defender este asunto con la máxima energía. Tal vez tenga que recurrir a la ayuda y apoyo de los vecinos. Con esta ayuda y apoyo cuento de antemano porque Pradoluengo es nuestro pueblo y en defensa de sus intereses debemos estar unidos.

A todos mi más sincero saludo».

ACTIVIDADES POLITICAS Y SINDICALES

NOTA DEL P.D.L.

Con ruego de publicación, se nos remite la siguiente nota:

«El Partido Demócrata Liberal de Burgos, ante las próximas elecciones al Parlamento de Cataluña del día 29 de Abril y en el deseo de cooperar con Convergencia i Unió ante éstas elecciones, decisivas para el futuro de Cataluña; quiere hacer llegar a la opinión pública burgalesa y especialmente a todos los catalanes que residan fuera de Cataluña, que a través del Partido Demócrata Liberal de Burgos pueden emitir su voto por correo sin necesidad de desplazarse hasta su colegio electoral.

Así pues, el Partido Demócrata Liberal de Burgos, al amparo de lo indicado en la disposición transitoria cuarta del Estatuto de Autonomía de Cataluña y normas electorales vigentes, pone a disposición de cuantas personas estén interesadas, en su sede central calle Vitoria 42 2.º, teléfono 20-66-11 (horario de oficina), los impresos de solicitud de certificación acreditativa de figurar inscrito en el censo, a los efectos de poder emitir el voto por correo.

Asimismo, el Partido Demócrata Liberal de Burgos comunica a todas aquellas personas interesadas en emitir su voto por correo utilizando los servicios que el P.D.L. de Burgos pone a su disposición, que únicamente deberán rellenar un impreso adjuntando una fotocopia del Documento Nacional de Identidad; el Partido Demócrata Liberal de Burgos se hará cargo de los demás trámites necesarios para que el voto llegue al colegio electoral antes del cierre del plazo de emisión de voto por correo».

NOTA DE LA ASAMBLEA ANTI-OTAN

La Asamblea anti-OTAN por la paz y el desarme de Burgos nos remite la siguiente nota:

«Reunida en Madrid, a 14 y 15 de Abril, la coordinadora estatal de grupos pacifistas, acordó:

— Impulsar actos en cada lugar para el día 20 de Mayo como preparación para la campaña estatal «Marcha a Madrid» del día 3 de Junio, sobre los lemas: Por un referéndum claro y ya para la salida de la OTAN y desmantelamiento de las Bases Americanas

Los actos en Madrid, serán:

Día 2, acampada y festival en Casa de Campo; se irá a recibir a los distintos trenes por la paz.

Día 3, manifestación desde el «Santiago Bernabéu» hasta Cibeles.

— Con respecto a la semana de las Fuerzas Armadas, grupos de esta coordinadora acordaron hacer actos contra el proceso de progresiva militarización de la sociedad, del 21 al 27 de Mayo, que finalizarán en una reunión de estos grupos en Valladolid el fin de semana».

NOTA DEL S.E.U.

«El pasado día 14 del presente mes, se desplazó a Madrid la representación del S.E.U. de Burgos para asistir al VII Consejo Nacional de carácter extraordinario del Sindicato Español Universitario, al que asistieron la mayoría de las provincias españolas. El Consejo Nacional fue presidido por el Jefe nacional de Falange Española de las J.O.N.S. camarada Diego Márquez Horrillo.

Durante el Consejo fue elegido nuevo Jefe nacional del S.E.U. el camarada Miguel Muñiz García, estudiante de Geografía e Historia de la Complutense de Madrid

Tras las palabras del Jefe nacional de F. E. J.O.N.S., se esbozó la futura actuación del sindicato en su doble vertiente de luchar por conseguir una Universidad mejor y de llevar la doctrina nacional-sindicalista a las aulas.

Por último el Consejo Nacional del S.E.U propuso a la Junta de Recompensas de Falange Española, a Eugenio Lastau para la Palma de Plata de Falange, y a Menuel Hedilla, segundo jefe nacional de F. E. J.O.N.S. para la Palma Roja».

EL DIA 25 COMIENZAN LAS III JORNADAS GASTRONOMICAS VASCAS

Tendrán lugar en el Restaurante Jesús

El miércoles, día 25, a las dos de la tarde tendrá lugar la inauguración de las Segundas Jornadas Gastronómicas Vascas de Luis Irízar, que tendrán lugar en el Mesón Restaurante Jesús, que dirige el restaurador burgalés José Luis de las Heras Ibáñez.

Las Jornadas se prolongarán hasta el día 1 de Mayo.

Luis Irízar es un gastrónomo muy conocido en nuestra capital entre otras cosas a través de las primeras jornadas que se celebraron en este mismo restaurante y que constituyeron un éxito.

Toda la amplia especialidad de platos típicos vascos serán ofrecidos estos días, lo que constituye un nuevo acontecimiento culinario en nuestra ciudad que añadir a los recientemente celebrados.

RESTAURANTE JAVI

(Junto a Hacienda)

CALLE JESUS MARIA ORDOÑO, 4

LES OFRECE

SUS NUEVOS SERVICIOS DE:

DESAYUNOS Y ALMUERZOS

ARRIENDO LOCAL

ENTERO O FRACCIONADO

Avenida Generalísimo, 8

Calle Martínez del Campo, 1

- 1.000 metros cuadrados de superficie total.
- Planta calle y primer sótano.
- Fraccionable en dos locales.
- Diversas fórmulas financieras de alquiler.

INFORMES: Telf. (91) 233 36 67 (tardes).

AGRADECIMIENTO La familia de DON [illegible] LAS SERNA DIEZ, fallecido el pasado día 13 (Q. E. P. D.), nos ruega expresemos en su nombre su gratitud a cuantas personas testimoniaron su condolencia y asistieron al funeral y entierro celebrados por el eterno descanso de su alma.

CAJA DE AHORROS DEL CIRCULO CATOLICO

Nuestras oficinas permanecerán cerradas los días del 19 al 23 de Abril, ambos inclusive, pero

NUESTROS CAJEROS AUTOMATICOS ESTARAN PERMANENTEMENTE A SU SERVICIO

EN BURGOS:

OFICINAS CENTRALES: Avenida Reyes Católicos número 1.

SUCURSALES URBANAS: Calle Miranda, 5
Paseo del Espolón, 32
Juan XXIII (Gamonal)

ARANDA DE DUERO: Plaza de la Virgencilla, 7

MIRANDA DE EBRO: Calle de la Estación, 28

AUNQUE SEAN FIESTAS, SIEMPRE A SU SERVICIO LA

CAJA DE AHORROS DEL CIRCULO CATOLICO

M.C.D. 2018

RENAULT 9. EL VALOR DEL EXITO.

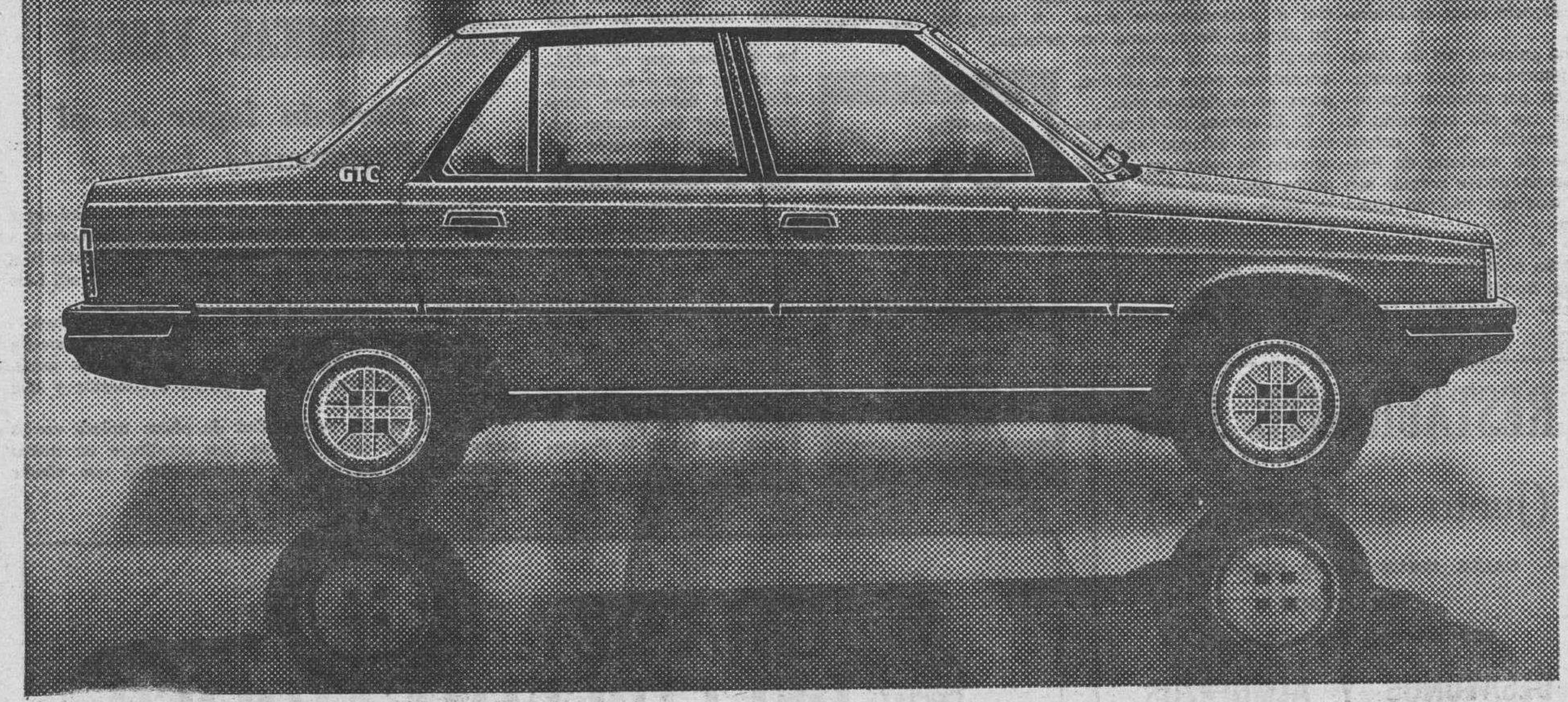

NUEVO RENAULT 9 GTC 1.237 cm³
663.000 PTAS. F.F.

El valor de reunir en cuatro metros, la elegancia de un coche de tres volúmenes. El éxito de haber conseguido reunir la fiabilidad mecánica y el más bajo consumo.

El valor de un coche que está por encima de las modas y los caprichos pasajeros. El éxito de aunar la prestancia con la versatilidad de una gama completa.

RENAULT 9 GTD

Motor Diesel 1595 cm³. 55 CV. Consumo según normas Europeas A-70 por cada 100 Kms.: 4,4 litros a 90 Km/h. Velocidad máxima: 146 Km/h.

RENAULT 9 TSE

Motor 1.397 cm³. 72 CV. Cierre electromagnético de puertas. Elevalunas delanteros eléctricos. Preequipo de radio. Aire acondicionado opcional.

RENAULT 9 GTL

Motor 1.397 cm³. 60 CV. Cinco velocidades. Gasolina normal. Servofreno. Encendido electrónico. Preinstalación de radio.

RENAULT 9 GTC

Cuatro velocidades. Asientos monoguías multirregulables. Capacidad del maletero: 402,5 dm³.

Más de 1.400 puntos de asistencia en toda España.
Financiación: Hasta 3 años con Renault Financiaciones. Leasing: Hasta 3 años con Renault Leasing.

RENAULT 9
EL VALOR DEL EXITO

M.C.D. 2018

"Junta pro Burgos y defensa de Castilla"

"LA EVOCACION DE VILLALAR, CONTRARIA A LA HISTORIA Y AL PRESENTE DE CASTILLA"

Esperamos que los señores procuradores de Castilla y León resuelvan el problema que les expusimos en carta abierta a fines del mes pasado sobre este punto. Mientras tanto queremos recordar a los burgaleses y a los castellanos todos:

1. — Que Villalar representa un momento de descomposición, caos y guerra civil en Castilla.

Que las Comunidades empezaron como un movimiento simpático para protestar de la intervención de os extranjeros en el gobierno del reino, impulsados precisamente por Burgos Pero cuando se convirtieron en una turba sin orden, con predominio de burgueses y nobles, queriendo retroceder la vida de Castilla a un régimen feudal, y algunos actuando como terroristas, Burgos a la cabeza de Castilla la Vieja, se salió de la comunidad, tras los oportunos requerimientos, y siguió defendiendo al poder real y a los verdaderos intereses del pueblo Burgos y Castilla la Vieja lucharon contra los «comuneros» en Villalar.

2. — La acción demencial de las comarcas que quedaban en pie subió de punto al aliarse con los franceses que llegaron a invadir Navarra y sitiar a Logroño, cuya población les expulsó ayudada por Burgos y Soria.

Por eso pasaron tres siglos y los españoles lo que hicieron fue olvidar transidos de sonrojo aquella batalla en que no hubo muertos, sino prisioneros y huidos, perfecta expresión de una revuelta civil.

3. — Según D. Manuel Azaña, Villalar significa el último capítulo de una revolución burguesa. Para Ortega y Gasset careció de altura de miras y representaba intereses locales. Los historiadores Luis Redonet, Cayetano Alcázar y un presidente de la Real Academia Española dicen que las propiedades nobiliarias las banderías locales fueron la base de la rebeldía. Aunque algún otro autor tenga algunas opiniones discordantes, nadie puede negar que fuese una «batalla» deslucida de una luctuosa guerra civil, y que no puede ser el «día de los castellanos» ni menos el día de Castilla.

4. — Aunque seguimos manteniendo que la solución está con el aval de siete siglos en ser Castilla y León hermanos pero distintos, es evidente que un Día de Castilla tiene que representar una fecha muy grande entre todas las grandes y celebrarse de modo rotatorio en todas las provincias. Por ejemplo: la muerte de San Fernando.

5. — En espera de que se restablezca por las Cortes, que es quien debe decidir un día de Castilla, para todos, unitivo y no disputado, manifestamos a cuantos burgaleses nos han consultado nuestro rotundo criterio sobre la efemérides de Villalar». JUNTA PRO BURGOS CABEZA Y DEFENSA DE CASTILLA

«BURGOS EN LA EDAD MEDIA»

Primera contribución de la Junta de Castilla y León para conmemorar el 1.100 aniversario de la Cabeza de Castilla

La ciudad de Burgos, fundada en el año 884 por el Conde Diego Porcelos, cumple 1.100 años de su historia.

La Junta de Castilla y León, a través de la Consejería de Educación y Cultura ha querido hacer su primera contribución a esta efemérides con la edición de Burgos en la Edad Media.

El libro, que aparecerá en una tirada inicial de 1.500 ejemplares y que fue presentado el pasado día 20 de Marzo en la capital burgalesa por el consejero de Cultura, Justino Burgos, trata de ofrecer un panorama general, sintético pero a la vez abierto a muy diversas perspectivas de la historia de la ciudad del Arlanzón desde su nacimiento hasta comienzos del siglo VI.

Los autores de trabajo —Carlos Estepa, catedrático de Historia Medieval de la Universidad de León; Teófilo F. Ruiz profesor del Brooklyn College de Nueva York, de ascendencia burgalesa, y especializado en la historia de la ciudad en los siglos XIII y XIV; Juan A. Bonachía, profesor de Historia Medieval de la Universidad de Valladolid, e Hilario Casado, catedrático de Bachillerato, con la colaboración de Luis Martínez, profesor de Historia Medieval en el Colegio Universitario de Burgos —aportan su formación intelectual y sus conocimientos a la conmemoración de este acontecimiento.

RIGOR Y SERIEDAD

Aunque en la última década ha aparecido una importante producción historiográfica relacionada con la ciudad de Burgos en la Edad Media y se han ordenado fondos documentales básicos, en la mayoría de los casos son obras monográficas que se refieren a aspectos muy concretos del pasado burgalés y, aunque a través de ellos se ha profundizado en el conocimiento de la historia de la ciudad del Arlanzón en el Medievo, la historia de Burgos en general y la de su época medieval en particular son muy mal conocidas.

En opinión de, profesor Julio Valdeón, que ha dirigido a este selecto grupo de historiadores, «Burgos en la Edad Media es la historia rigurosa de una ciudad, que no se limita a un simple recordatorio de gestas pretéritas. Historia integradora de Burgos en la Edad Media, que recoge elementos de toda índole, desde los específicamente relacionados con el creciminto urbano de la ciudad del Arlanzón hasta los que se refieren a la mentalidad de los burgaleses de antaño.

«La historia de las tierras burgalesas en la Edad Media», añade, «es inseparable de la de Castilla, tanto el condado primitivo como el reino posterior. Ahora bien, esta proximidad es aún mayor en los siglos altomedievales, en los cuales hay casi una identificación entre la región burgalesa y el condado de Fernán González».

SEISCIENTOS AÑOS DE HISTORIA

Historia de Burgos en la Edad Media, o lo que es lo mismo desde la fecha simbólica del 884 hasta finales del siglo XVI, es decir más de 600 años en total.

El trabajo de estudio, al que acompañan diversos mapas y gráficos, todos ellos originales y de muy cuidada elaboración, comprende tres períodos fundamentales:

El primero, desde los oscuros inicios de la ciudad hasta finales del siglo XII lo que es tanto como decir hasta que Burgos adquirió auténtica entidad urbana (unos 300 años).

Del siglo XIII a la primera mitad del XIV, el segundo. Una etapa de gran importancia para Burgos. Se inició la construcción de la catedral o la conclusión de las murallas. Se convierte en el eje comercial del Norte de Castilla y la sociedad se torna más rígida. En un extremo se encuentra un grupo reducido, integrado en su mayor parte por mercaderes enriquecidos, que poco a poco van constituyendo un auténtico patriciado urbano. En el otro extremo se halla el común, la masa popular indiferenciada.

La última etapa abarca la segunda mitad del siglo XIV y la del XV, desde la constitución del regimiento de Burgos (1.345) hasta el reinado de los Reyes Católicos. Sin duda, la época dorada del Burgos medieval. Es también éste el período del que se han conservado fuentes más instruidas y del que se han publicado más trabajos, de ahí que sea el mejor conocido de todo el medievo.

La formación de la población —judíos, mudéjares y francos—, la concesión de privilegios a los burgaleses por parte de algunos reyes, el comercio internacional —del que Burgos fue el núcleo por excelencia—, el desarrollo del nuevo municipio o el significado de la Iglesia en el marco de una ciudad apegada a los negocios, constituyen otros tantos capítulos de este libro. Incluso temas como la atención a los pobres o los comportamientos colectivos de los ciudadanos son igualmente tratados, lo que constituye —según Julio Valdeón— una importante novedad en el panorama de los estudios sobre sociedades urbanas del Medievo castellano. — R.

Ante el "Día de la Región"

Llamamiento del Movimiento Comunista de Castilla y León para que se acuda a Villalar

Con ruego de publicación recibimos la siguiente nota:

«La proximidad del 23 de Abril, «Día de la Región», pone de nuevo al descubierto, la problemática de una región como la nuestra, saqueada por el capital.

Todos los años últimos, el día de Villalar ha supuesto una denuncia de ese expolio de nuestra tierra por parte de quienes detentan el poder, y que por ello ven con suspicacia, cuando no con hostilidad abierta, la celebración de tal fecha

No deja de preocupar sin embargo el llamamiento de la Junta Regional, a la celebración de Villalar, con una frase tan vacía de contenido como la de «todos a Villalar», ignorando en su llamamiento la situación real por la que atraviesa Castilla-León, con cotas de paro cada vez más elevadas, con aumento de la militarización, con el mantenimiento de zona nuclearizada... La razón de un llamamiento tan vacío obedece sin duda, a la responsabilidad de la propia Junta, en estos males, colaborando de hecho con la política que el capital tiene asignado a nuestra región, el de deprimida.

El MC.CL. llama a Villalar a todos los burgaleses, para que con su presencia se denuncie la situación del pueblo trabajador y a sus causantes, a no perder un día de tanto significado como el del 23 de Abril, y tampoco a convertirlo en día sin más carente de reivindicación y denuncia A hacer de Villalar un día de lucha un día de protesta contra el paro, contra la militarización, contra la nuclearización, y contra las calamidades producidas por este sistema del capital

Para ese día el MC.CL. pondrá un autobús, para quienes deseen viajar a Villalar».

DESDE HOY 5,15 7,45 10,30 Tivoli ACTUALISIMO ESTRENO

WILLIAM HURT JOANNA PACULA LEE MARVIN BRIAN DENNEHY

es El detective ruso: ¿Se suponía que resolvía los crímenes... o los ocultaba?

es La chica: ¿Le amaba... o era una de ellos?

es El hombre de negocios norteamericano: ¿Vendía pieles... o amigos?

es El agente de policía de New-York: ¿Reclamaba justicia... o venganza?

GORKY PARK

Todo comenzó con tres cuerpos desfigurados y cubiertos por la nieve.

Un film basado en el «best-seller» del mismo título de MARTIN CRUZ SMITH.

M.C.D. 2018

Este año tendrá 200 hombres

SIGUEN LOS PLANES DE MODERNIZACION Y MEJORA DE LA POLICIA MUNICIPAL

Presentación de las nuevas motocicletas y del vestuario de la Sección de Noche

El alcalde visitó las obras del Parque de Bomberos y P. M., que se encuentran muy avanzadas

A mediodía de ayer, en la Plaza de San Juan tuvo lugar la presentación del nuevo material móvil de la Policía Municipal y los uniformes de la Sección de Noche que, a partir de ahora, serán los mismos de las restantes secciones de día de acuerdo con el plan municipal de modernización y mejora que puso en marcha la Delegación Municipal para este Cuerpo que ostenta don José Luis Moneo.

Al acto asistió el alcalde de la ciudad don José María Peña San Martín acompañado del teniente de alcalde señor Moneo; teniente de alcalde señor Hervás Lara y el jefe de la Policía Municipal, don Fernando Sanz García.

Formaron en la citada plaza personal de la Policía Municipal de la Sección de Motoristas con las nuevas motocicletas de nacionalidad japonesa «Yamaha» que en virtud del concurso celebrado acaba de adquirir el Ayuntamiento y los miembros de la Sección de Noche de la citada Policía

Son quince las motocicletas adquiridas de la citada marca, con un coste cada una de ellas de unas 600.000 pesetas, que sustituyen a las anteriores marca «Sanglas» Están dotadas de dispositivo de interferencia en la parte posterior, perfectamente equipadas con radioteléfono y demás elementos para la misión policial que han de llevar a cabo Con las que ya había suman un total de veinte motocicletas.

En cuanto al vestuario a la Sección de Noche, dejan el uniforme anterior e irán vestidos exactamente lo mismo que el resto de la plantilla de la Policía Municipal.

En breve se hará el cambio para los de la Sección de Circulación, que no llevarán casco blanco como hasta ahora, sino gorra de picos con una funda y una banderola blanca para que sea más visible el agente cuando ordena el tráfico en la calzada, especialmente de noche.

También se hará el cambio de uniforme a los agentes de la Sección de Actuación Inmediata como a los que prestan servicio de seguridad en la Casa Consistorial.

En fecha reciente se ha aprobado por la Corporación la compra de nuevo vestuario para completar a lo largo de este año el cambio total de uniformes.

El alcalde recibió toda clase de información sobre todo esto del delegado municipal de la Policía Municipal señor Moneo; del jefe del Cuerpo señor Sanz García y del sargento jefe de la Plana Mayor de la citada Policía don Cecilio González. Inspeccionó el material móvil adquirido el alcalde y se interesó por el estado de los demás proyectos que afectan a este Cuerpo.

Un momento de la presentación del material móvil adquirido por la Policía Municipal y cuyo acto fue presidido ayer por el alcalde de la ciudad señor Peña San Martín. (Foto FEDE)

Cinco vehículos nuevos (turismos) serán comprados en virtud del concurso anunciado y a primeros de Junio comenzarán las oposiciones para cubrir 18 plazas que han sido convocadas y para las cuales se han pesentado más de quinientos aspirantes.

En la actualidad la plantilla está formada por un total de ciento ochenta y cinco hombres.

VISITA A LAS OBRAS DEL PARQUE DE BOMBEROS Y EL CUARTEL DE LA POLICIA MUNICIPAL

Previamente el alcalde visitó las obras de construcción de los nuevos edificios del Parque de Bomberos y la nueva sede de la Policía Municipal que se llevan a cabo al pie de la carretera de Santander. Fue acompañado por los tenientes de alcalde señores Hervás, presidente de la Comisión de Servicios y Moneo, delegado de la Policía Municipal, siendo recibidos por representaciones de la empresa constructora Arranz Acinas.

Los trabajos se encuentran muy adelantados, habiéndose realizado más de lo inicialmente previsto para este tiempo Ya se han certificado obras por parte de la Corporación por importe de unos cien millones de pesetas.

REUNION CON EL DIRECTOR DEL C.U.I.

A primeras horas de la tarde de ayer, se celebró una reunión del alcalde de la ciudad señor Peña y el presidente de la Diputación señor Cortés Fernández con el nuevo director del Colegio Universitario, profesor José María Leal Villalba, a fin de presentarse a los presidentes de las Corporaciones como titular del centro de rango superior tras las elecciones recientemente celebradas

Se hizo un repaso a los principales problemas que están pendientes en relación con las Corporaciones locales.

ESTA TARDE, SESION DE LA PERMANENTE

A las seis de esta tarde, una hora antes de lo que es habitual con motivo de la Semana Santa, se reunirá hoy la Comisión Municipal Permanente Veintisiete asuntos figuran en el orden del día, entre ellos, los siguientes:

Hacienda

—Adjudicación definitiva del concierto directo para contratar las obras de construcción de una pasarela metálica sobre el río Arlanzón, a la altura de la calle Santa Casilda.

Obras

—Peticiones diversas de obras de reforma de locales; otra de la empresa Mc Cain Española S.A. para construcción de una nave en el polígono industrial de Villalonquéjar.

—De las RR.MM Concepcionistas para construcción de un pabellón auxiliar en el Colegio de las Calzadas

—Liquidación de gastos ocasionados con motivo del derribo del edificio 62 de la calle Emperador.

Otros expedientes de las Comisiones de Personal y Servicios con algunas certificaciones de obras, entre ellas la de limpieza viaria y recogida de basuras.

Servicio Municipalizado de Aguas.

—Indemnizaciones por daños en cultivos y arbolado con motivo de las obras de conducción para el abastecimiento de Burgos desde la arqueta a pie de presa hasta la actual toma de Villasur de Herreros.

Servicio Municipalizado de Desarrollo Urbano.

—Petición de don Javier Conde González Tablas y otro, de licencia de segregación de tres parcelas sitas en La Castellana.

Certificaciones de obras del Servicio Municipal de la Estación de Autobuses.

SERVICIOS DE RECOGIDA DE BASURA

Según informa el Servicio de Limpieza del Ayuntamiento durante las próximas fiestas se prestará servicio de la siguiente forma:

Noche del Miércoles al Jueves Santo, no habrá recogida de basuras.

Noche del Jueves al Viernes Santo, sí habrá servicio.

Noche del Viernes Santo al Sábado, sí habrá servicio.

Noche del Sábado al Domingo de Resurrección, no habrá servicio.

El resto de los días normalmente.

Con estas modificaciones, se pretende por parte del Ayuntamiento iniciar un plan según el cual los días festivos, como se hace en otras numerosas poblaciones españolas, no se recogerá la basura domiciliaria Se pretende con ello ahorrar gastos y para ello se pide la colaboración del vecindario.

No obstante, cuando esto ocurra, se anunciará oportunamente, según fuentes de la Comisión Municipal de Servicios que preside el teniente de alcalde señor Hervás Lara.

MOCION DEL P.S.O.E. SOBRE CONTRATACION DE PERSONAL

Los concejales de la Comisión de Personal del Ayuntamiento de Burgos han presentado en el día de hoy una moción a la misma en la que piden que el Ayuntamiento de Burgos equipare su sistema de contratación de personal al seguido ya por la Administración Central del Estado y por la Administración autonómica

En esta moción se defiende que la contratación de personal se realice de acuerdo con los criterios de publicidad, mérito y capacidad, estando abiertas las convocatorias a todos los burgaleses que cumplan los requisitos establecidos y deseen inscribirse, y realizándose la selección de personal en base a pruebas objetivas.

La moción persigue como objetivo «mejor garantizar la escrupulosa honestidad en la gestión de la cosa pública en nuestra Corporación».

ESPELEOLOGOS DE LA REGION SE DARAN CITA EN EL VALLE DE LOSA

Del 19 al 23 de Abril se darán cita en el Valle de Losa, importante zona kárstica del Norte de Burgos, cerca de un centenar de espeleólogos de nuestra región. La realización de este campamento regional de espeleología ha corrido a cargo de la Federación Castellano-Norte a través de la Sección de Espeleología del Club Mirandés de Montaña.

La presentación del campamento tendrá lugar la noche del jueves en el Ayuntamiento de Villalba de Losa, lugar del encuentro.

Entre las actividades previstas para los días siguientes son la exploración y estudio de las diversas cavidades de la zona, utilizando todas las ramas que están incluídas en la espeleología: topografía, hidrogeología, arqueología y técnicas de ascenso y descenso. La importancia de estas cuevas y simas radica en los ríos internos, en los posibles yacimientos arqueológicos y en una variada fauna.

En este campamento los miembros de Speleosocorro realizarán un simulacro de rescate de un herido en una sima.

Los espeleólogos de esta región pretenden a través de estas actividades dar a conocer esta disciplina deportiva y científica, pues la espeleología es minoritaria al no ser un deporte competitivo y no haber un conocimiento por la mayor parte de la gente.

INSTALACIONES ELECTRICAS

El «Boletín oficial de la Provincia» del lunes último, día 16, publica sendas resoluciones de la Delegación territorial de la Consejería de Industria y Energía de la Junta de Castilla y León por las que se autoriza a «Iberduero, S. A.» la ejecución de distintas instalaciones eléctricas, en Hontoria de la Cantera y Madrigal del Monte, Canicosa de la Sierra, Espinosa de los Monteros y Baranda, Villagonzalo Pedernales, Pinedillo y La Veguecilla así como en nuestra ciudad.

GRAN TEATRO

¡¡HOY, MIERCOLES!!

A las 5,30, 8 y 10,45 noche.

LA PELICULA TRIUNFADORA EN EL FESTIVAL DE LONDRES OBTENIENDO EL PREMIO ESPECIAL DEL INSTITUTO CINEMATOGRAFICO.

UN FILM DEL MAESTRO DEL CINE DE ACCION:

JOHN CARPENTER

UNA COMISARIA ASEDIADA POR EL ODIO Y LA VIOLENCIA POR UNA BANDA DE ASESINOS SIN ESCRUPULOS.

UN FILM VALIENTE Y REALISTA DE LA VIOLENCIA EN LAS CALLES AMERICANAS.

(No recomendada a menores 18 años)

M.C.D. 2018

VIDA CULTURAL

INTERCAMBIO CULTURAL ENTRE LA CORAL "CASTILLA" DE BURGOS Y "PETITS MUSICS" DE BARCELONA

Gran éxito de ambas agrupaciones en los conciertos ofrecidos

Tal y como había sido previsto, el pasado fin de semana, la Coral Polifónica «Castilla» de Burgos, llevó a cabo el Intercambio Cultural con el Grupo Instrumental «Petits Musics» de Barcelona, correspondiendo en esta ocasión, a nuestros amigos burgaleses, acoger a los visitantes de la Ciudad Condal.

Es por todos conocido el espíritu de difusión cultural y fraternidad que nuestra Coral burgalesa ha mantenido desde el principio de su creación. Concretamente, es ésta la tercera vez que ambas agrupaciones se encuentran, partiendo esta amistad de 1975, que ha servido para contribuir a hermanar, a través de la música, a dos regiones españolas.

De entre el apretado programa de actividades previstas cabe reseñar un ameno concierto que se ofreció, el domingo día 15, en Roa de Duero. Esta interesante actuación, tanto de la Coral Castilla como de Petits Musics, dio comienzo a las 19,30 horas, interviniendo además sendos grupos de jóvenes flautistas, «Grupo instrumental del Colegio Nacional Cardenal Cisneros de Roa» y «Grupo Fredrick Mistral de Hospitalet de Llobregat». Por último ofreció una pequeña muestra de polifonía coral la Coral «Cisneros» de Roa de Duero, que dirigida por don Luis María Corbí, interpretó entre otras Ave María (Arcadelt), Pan divino (Guerrero), y Oh rostro lacerado (Bach). Al final de este ameno programa todos los actuantes fueron espléndidamente agasajados por coralistas y Junta directiva de la Coral de la Ribera.

Como broche de Oro de este intercambio, el lunes día 16, se ofreció un magno concierto, que gracias a la colaboración de la parroquia de Nuestra Señora la Real y Antigua de Gamonal y de su coro de voces blancas, resultó del agrado del numeroso público, que superó con creces la capacidad del magnífico templo.

En la primera parte, la Coral Polifónica «Castilla» interpretó las siguientes obras: In Monte Oliveti (Prieto), Amicus Meus (Victoria), Salve Regina (Cererols), y Civavit Eos (Byrd); obras que, con una magnífica ejecución técnica y calidad expresiva, cosecharon múltiples aplausos de los asistentes.

En la segunda parte intervino el Grupo de Barcelona «Petits Music», que bajo la dirección de don Joan Picornell, interpretó la Suit en Fa Mayor de Telemann; obra de considerable dificultad que los jóvenes instrumentistas lograron interpretar excelentemente en todo su esplendor.

Por último y como colofón de esta audición, Coral y Orquesta, ofrecieron al público; «Los Falsos Profetas» (Telemann), que condujo el maestro Picornell, actuando como solista María José Pérez y Ana Isabel Ayala. Seguidamente, bajo la dirección del titular de la Coral «Castilla», Juan Gabriel Martínez, se interpretó la Coral final de la Kantata 147 de Bach y la Kantata de compositor barroco Dietrich Buxtehude «Nichs soll un scheiden», incluyendo como solista a Ana Isabel Ayala y Carolina García. Las tres obras conjuntas fueron calurosamente acogidas por el selecto auditorio, que disfrutó en todo momento del buen trabajo realizado.

Al final felicitaciones a ambos directores y a todos los actuantes por el gran éxito obtenido.

CENTENARIO DE LEON FELIPE, EN MOSTOLES

Julio Gutiérrez Sesma, pronunció la conferencia de clausura

El Ayuntamiento de Móstoles se ha sumado a los homenajes que vienen tributándose en España y en todo el ámbito del mundo hispánico en recuerdo a la vida y obra de León Felipe con motivo de cumplirse el Centenario del nacimiento del universal poeta español.

Tanto el vecindario como las autoridades de Móstoles han asistido animadamente a los actos. En la velada de clausura intervino el doctor y escritor burgalés Julio Gutiérrez Sesma, gran conocedor de la obra de León Felipe, quien pronunció la conferencia titulada «Pinceladas para un retrato de León Felipe».

Fue muy aplaudido lo mismo que el actor de teatro Eduardo MacGregor que recitó algunos poemas del autor, y los alumnos del Colegio «León Felipe» que cantaron poemas musicalizados del eximio poeta.

Concierto de la Orquesta Sinfónica Juvenil de Kiel (República Federal de Alemania)

La actuación en nuestra ciudad de la Orquesta Sinfónica Juvenil de Kiel ofrecía junto al interés por escuchar a este conjunto alemán, el atractivo de un programa bien concebido. Las personas que llenaron ayer por la tarde el Salón Teatro de la Caja de Ahorros Municipal —que organizaba el concierto— pudieron comprobar la calidad de este grupo de jóvenes intérpretes que ha actuado en Suecia, Dinamarca, Finlandia, Austria, Italia, Francia y la Unión Soviética.

«Preludio para la siesta de un fauno», de C. Debussy, interpretada con precisión y cuidado, precedió a la bella «Sinfonía concertante para oboe, clarinete, fagot, trompa y orquesta, «KV 279 en mi bemol mayor», de W. A. Mozart, en la que consiguió una atractiva sonoridad por su calidad tímbrica, redondes y plenitud Cabe destacar todas y cada una de las intervenciones de los cuatro solistas que demostraron un dominio perfecto en cada uno de los instrumentos Estos fueron Birger Brand (oboe), Maren Bedey (clarinete), Katrin Kramer (fagot) y Reiner Kuhn (trompa).

Los músicos obedecieron sin vacilaciones la batuta de Robert Köning que hizo cantar a la orquesta con potencia y recogimiento, según los pasajes de la obra, con expresividad y, sobre todo, con una claridad digna de ser destacada

La «Sinfonía núm. 8 en fa mayor, op. 93», de L. V. Beethoven, fue un brillante broche para una gran velada musical en todos los aspectos, así lo reconoció el público, que si aplaudió calurosamente todas las interpretaciones, ovacionó largamente al final obligando al director a saludar buen número de veces.

Robert Köning, que dirige la orquesta desde su fundación en 1969, dio ayer tarde al frente de la misma una magistral lección de música del mejor estilo con una colección de obras a las que la técnica y el buen gusto de todos los intérpretes aportaron fuerza expresiva pulso rítmico y belleza sonora.

Con este concierto la CAM se ha anotado otro éxito que viene a ratificar los ya obtenidos en su programación, desarrollada en el Salón-Teatro de la Avenida General Vigón

(Foto FEDE)

EXPOSICION DE OBRAS DE ANDREAS Y UN PROYECTO MUY INTERESANTE

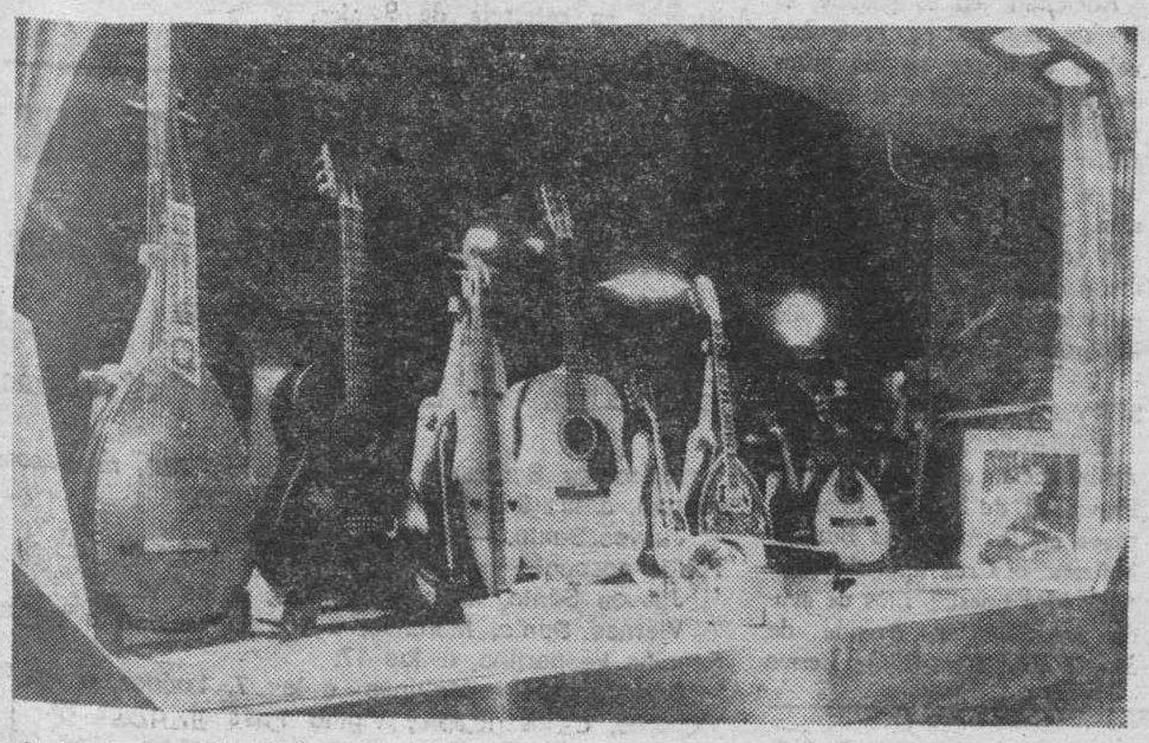

En la sucursal de la Caja de Ahorros del Círculo del Paseo del Espolón, se expone un conjunto de instrumentos de cuerda —magníficas piezas todas— debidas al singular artesano chipriota, radicado en Medina de Pomar, Andreas (Hadji Ianacou), cuyo arte ya es conocido y admirado desde hace tiempo en Burgos. Junto a los instrumentos aludidos figura una nota en la que se dice que con el importe de su adquisición se ayudará a la creación de una Escuela Taller de Artesanía, dedicada a esta especialidad de excepción en el Centro Cultural «Francisco Salinas» de Burgos. Efectivamente, el Ayuntamiento ha ofrecido a Andreas unos locales en dicho centro así como ayuda al montaje de la Escuela aludida, sin embargo serán precisos más apoyos al mantenimiento de la misma. A eso es a lo que se refiere la nota. Formulamos votos para que idea tan estupenda se haga pronto feliz realidad. — (Foto FEDE)

M.C.D. 2018

NUESTRA SEMANA SANTA

Masiva participación de penitentes en el Rosario Obrero de la Cofradía de la Santa Columna, del Círculo

Hoy, «Misa Crismal» en la Catedral y Vía Crucis en la plaza de San Juan y en la iglesia del Carmen

El desfile procesional en el que hubo una masiva participación obrera desfilando por la calle de Madrid en la tarde del Martes Santo. — (Foto FEDE)

En la mañana de ayer, el arzobispo de la archidiócesis, doctor don Teodoro Cardenal Fernández se trasladó a El Burgo de Osma y actuó de pontifical en la Catedral de la histórica localidad soriana en la celebración de la santa «Misa Crismal» y en la ordenación de siete diáconos, especialmente invitado por el Vicario capitular en funciones de la diócesis, sufragánea de la de Burgos, y que recuerda con cariño el paso de monseñor Cardenal, por la sede episcopal de Osma-Soria.

Acompañó al Prelado en su viaje el secretario particular del Prelado, canónigo don Luis Gómez Ruiz.

ROSARIO OBRERO PENITENCIAL DE LA COFRADIA DE LA «SANTA COLUMNA»

A última hora de la tarde de ayer, recorrió las calles de la ciudad el tradicional rosario penitencial obrero que todos los años organiza la Cofradía de la Santa Columna del Círculo Católico de Obreros en el Martes Santo.

Con la participación de gran número de personas, hombres y mujeres de la centenaria Institución, a las ocho y media de la tarde partió de la sede social la Comitiva. Abría la marcha la banda de trompetas y tambores de los Cruzados de los Colegios del Círculo Católico, grupos de niños y jóvenes portando los atributos de la Pasión, un ingente número de socias de la entidad pertenecientes a los Círculos Femeninos, el «Paso» del Santo Sudario, escoltado por una escuadrilla de a pie del Ejército del Aire, el grupo de socios en una larga fila de más de diez en fondo, el «Paso» de «Jesús atado a la columna», de Diego de Siloe, como el anterior profusamente adornados de luces y flores y con la misma escolta.

De preste actuaba en la comitiva el R. P. Ireneo González, S. J., siguiendo miembros del Consejo de Gobierno del Círculo, presidiendo la representación municipal ostentada por el capitular, señor Pardo Castrillo y otras representaciones de la Junta Administrativa de la entidad.

El rosario penitencial obrero fue dirigido por el consiliario R. P. Francisco García Ortiz, S. J.

La procesión recorrió las calles de Concepción, San Cosme, Madrid, Miranda, Santa Clara, Martínez Zatorre, San José, Ramón y Cajal, General Mola y Concepción, cantándose la salve ante el templo parroquial ya a primeras horas de la noche.

Numeroso público presenció el paso del cortejo procesional que constituyó una gran manifestación penitencial.

LOS ACTOS DE HOY

Hoy, Miércoles Santo, tendrá lugar en la Catedral, a las once de la mañana, la santa «misa Crismal» concelebrada y presidida por el arzobispo, monseñor don Teodoro Cardenal Fernández, quien pronunciará la homilía.

Asistirán sacerdotes de la capital y de toda la diócesis, tanto del clero secular como del regular.

A las ocho y media de la tarde, la parroquia de San Lesmes Abad, organiza un Vía Crucis con el «paso» representativo de la Crucifixión del Señor, en la plaza de San Juan.

A las nueve de la noche, habrá otro Vía Crucis —dedicado a la juventud— en la iglesia del Carmen y dirigido por el P. Tomás Navajas, O.C.D., con la participación de los jóvenes.

ENCUENTRO DE DOS ATENEOS POPULARES

Días pasados en el local del Ateneo Popular «Los Otros», se celebró un emotivo acto de Encuentro de dos instituciones burgalesas: el Ateneo Popular Burgalés (1928-1936) y el Ateneo Popular «Los Otros» (1976), al que asistieron numerosas personas que pertenecieron, o pertenecen, a alguno de ellos. Con medio siglo de diferencia tuvieron o tienen planteamientos culturales similares: libertad, tolerancia, apoyo a los más marginados, y la cultura entendida desde abajo ni impuesta ni comercializada ni alienante, y nacida de grupos activos de diálogo y comunicación, en los que la participación y creatividad presiden su vida asociativa y autogestionaria.

Todo esto quedó patente en el desarrollo del acto al evocar la gran actividad que durante los «primeros treinta» llevó a cabo el primer Ateneo Popular, evocación que fue ilustrada con un montaje audiovisual que relataba los acontecimientos más destacados de aquella época en nuestra ciudad. A continuación de hacer una pequeña historia del mismo se proyectó, también, un testimonio fotográfico, de gran emotividad, en el que aparecían ateneistas que se encontraban presentes en la sala como: Eduardo Calderón, las hermanas Asenjo, y descendientes y familiares de fundadores como Luis Labín, Díez Pérez, y otros ateneistas, personas afines y simpatizantes de aquella experiencia cultural.

Se rindió el homenaje debido de gentes de hoy a aquel Ateneo que ha sufrido tan injusto olvido desde su truncada vida. Esta presencia actual, después de 50 años, obliga, aún más, al «compromiso de trabajar por una cultura nueva donde la paz, el trabajo, la convivencia, sean una realidad en un mundo tecnificado que nos amenaza; en la que el hombre sea protagonista y no sólo espectador del acontecer socio-cultural de su entorno». Esto se dijo ante estos hombres, herederos morales, de los que dejaron el transcurrir de sus vidas en este quehacer ingrato y lento, y como decía una de las muchas adhesiones: «los Ateneos deben de saber ser en el futuro una tenaz fábrica de sueños, porque cada uno merece lo que sueña».

El acto terminó con el Himno a Castilla, una de las obras maestras, de aquel gran ateneista y músico inmortal que se llamó Antonio José. — R.

JEFATURA DE TRAFICO

ADOPCION DE MEDIDAS PARA REFORZAR LA SEGURIDAD VIAL Y LA CIRCULACION

Se recomienda a los ciudadanos de Burgos-ciudad no utilicen sus vehículos en determinados días de la Semana Santa

Ante el considerable aumento de tráfico que se prevé con ocasión de Semana Santa, y muy especialmente los días 18-19, 23-24 y 25 de Abril, se hace preciso aconsejar la adopción de determinadas medidas tendentes a reforzar la seguridad vial.

Se recomienda, muy especialmente, a los habitantes de Burgos ciudad que, salvo casos de verdadera necesidad, no utilicen su vehículo en estos días, sobre todo en las horas punta y que, en caso de necesidad lo hagan por vías que no incidan sobre el desarrollo de travesías de las carreteras nacionales.

Durante los citados días el Subsector de Tráfico de la Guardia Civil y la Policía Municipal de esta capital, adoptarán las medidas necesarias para regular y agilizar la circulación, tanto en vías interurbanas como a su paso por el centro de la ciudad. A tales efectos se tienen previstas determinadas medidas que ya han sido publicadas y difundidas, por lo que esta Jefatura quisiera hacer hincapié en materia de seguridad vial y por ello aconseja y recomienda:

Programar previamente el plan de viaje evitando, a ser posible, los «días y horas punta».

Aprovechar esta ocasión para, con la antelación necesaria, llevar a cabo una completa puesta a punto del vehículo.

Procurar dormir lo suficiente, la víspera del viaje, para emprender el mismo descansado y relajado.

Es necesario tener siempre presente la obligatoriedad del uso del cinturón en vías interurbanas, tanto el conductor, como el pasajero del asiento delantero, no solamente en largos desplazamientos, sino también en los recorridos de corta distancia.

Observar las máximas medidas de prudencia en la circulación en caravana, extremando el mantenimiento de las distancias de seguridad entre vehículos.

Adelantar, en lo posible, el día de regreso. Es preferible volver al hogar un día antes de la incorporación al trabajo y dedicarlo al descanso que regresar impaciente, malhumorado y con los nervios en tensión.

Y sobre todo, paciencia, cordialidad ante situaciones incómodas y pensar que... «lo importante es regresar».

SERVICIOS SANITARIOS

Independientemente de la Ambulancia que la Jefatura Provincial de Tráfico tiene situada en la Autopista Burgos-Málzaga, la Cruz Roja tiene establecidos puestos fijos de ayuda sanitaria en Aranda de Duero (N-1 Km. 156); Lerma (N-1 Km. 201); Briviesca (N-1 Km. 278); Miranda de Ebro (N-1 Km. 316); Belorado N-120 Km. 68); Roa de Duero (BU-122 Km. 9); Villarcayo (C-629 Km. 75)); Espinosa de los Monteros (C-6318 Km. 38) y Valle de Mena (C-6318 Km. 43).

ASISTENCIA TECNICA

Para la atención de posibles averías, los servicios técnicos en carretera, de forma permanente, se mantendrán en los siguientes puntos:

Burgos:

Talleres Portugal y Hortigüela, calle Vitoria, 245, teléfonos 22 49 20 y 22 64 10. Grúa y taller mecánico permanentes.

Talleres Europa, calle Avila, núm. 3, teléfono 20 43 64. Grúa y taller mecánico permanentes.

Grúas Paco y Vicente, carretera de Logroño, polígono Villayuda. Teléfono 22 77 13. Grúa y taller mecánico permanentes.

Talleres el Crucero, calle Cortes, núm. 7, teléfonos 21 35 10 y 21 72 72. Grúa y taller permanentes.

Talleres Faúndez y González, calle Molino Salinas, s/n, teléfonos 22 71 40 y 22 00 64. Grúa y taller mecánico permanentes.

Trabado, S. L. (Citroen), carretera Madrid-Irún, Km 234, teléfono 20 05 42. Taller mecánico, sábados, domingos y festivos de 9 a 13 horas.

Auto Moderno, calle Francisco Sarmiento, núm. 3, teléfonos 22 49 90 y 20 90 39. Grúa permanente y taller mecánico jornada laboral (R. A. C. E.).

Aranda de Duero:

Motorauto, carretera Sinovas, s/n, teléfono 50 39 34. Grúa y taller mecánico permanentes.

Emilio Delgado, calle Burgo de Osma, núm. 35, teléfono 50 07 24. Grúa y taller mecánico permanentes.

Talleres de la Puente, calle C. Miralles, núm. 49, teléfonos 50 03 63 y 50 38 56. Grúa y taller mecánico permanentes. Asistencia en carretera de 9 a 14 y de 16 a 20 horas (R. A. C. E.) (A. D. A.).

Medina de Pomar:

Garaje Samuel García. Teléfono 11 04 53. Grúa permanente.

Lerma:

Gaudencio Ruiz, teléfonos 17 02 22 y 17 0085. Grúa y taller mecnico permanentes (R. A. C. E.).

Miranda de Ebro:

Taller Record, calle Ramón y Cajal, teléfono 31 08 40. Grúa y taller mecánico permanentes.

Taller Arrias, teléfonos 32 08 08 y 32 08 12. Grúa y ayuda en carretera permanentes.

Taller Escudero, calle Alcázar de Toledo. Teléfono 31 00 79. Grúa y taller mecánico, sábados permanente y domingos hasta las 15 horas.

Pancorbo:

Taller Aldama. Teléfono 25 40 64. Grúa y taller mecánico permanentes.

Calzada de Bureba:

Eulogio Fernández. Teléfonos 59 50 15 y 59 50 18. Grúa y servicio de asistencia en carretera jornada laboral.

Briviesca:

Garaje Losúa, teléfono 59 01 60. Grúa y ayuda en carretera permanentes (A. D. A.).

Taller Nela, calle San Roque, núm. 44, teléfono 10 00 75 (A. D. A.), grúa permanente.

Espinosa de los Monteros:

Taller José Luis, carretera Bilbao - Reinosa, teléfonos 12 02 69 y 10 02 94. Grúa permanente y taller mecánico, jornada laboral.

Cilleruelo de Bezana:

Taller el «Escudo», grúa permanente y taller mecánico de 10 a 2 y de 4 a 7 horas (A. D. A.).

Estépar:

Talleres Germán Martínez. Teléfono 41 10 37, grúa y taller mecánico permanentes.

Evencio Pérez. Teléfono 41 10 40. Taller mecánico. Jornada laboral.

Huerta del Rey:

José Luis Carazo Camarero, calle Arias de Miranda, número 19, teléfono 75. Servicio permanente de asistencia mecánica.

MONASTERIO DE LAS HUELGAS

Suspensión de visitas turísticas con motivo de la Semana Santa

Se hace público para general conocimiento, que con motivo de los cultos de la Semana Santa, y al igual que en años anteriores, quedan suspendidas las visitas turísticas a este Monasterio el Jueves Santo por la tarde y el Viernes Santo durante todo el día.

ABADIA DE SANTO DOMINGO DE SILOS

Horarios de los Oficios Litúrgicos durante la Semana Santa

El viernes por la tarde no habrá visitas

Miércoles Santo. — Laudes, a las 7,30, misa conventual, a las 9 y Vísperas, a las 19,30.

Jueves Santo. — Laudes, a las 8.

Triduo pascual:

Jueves Santo, Misa Vespertina, a las 18.

Viernes Santo, Maitines, a las 7, Laudes a las 9. Función Vespertina, a las 17.

Sábado Santo, Maitines, a las 7, Laudes, a las 9. Vísperas, a las 10,30 y Vigilia Pascual, a las 23.

Domingo de Pascua, Laudes, a las 8,30. Misa conventual, a las 11 y Vísperas y Exposición, a las 19,30.

Horario para las visitas turísticas:

Miércoles Santo. — Mañana, de 10 a 13,15; tarde de 16,15 a 18,45.

Jueves Santo. — Mañana, de 10 a 13,15; tarde de 15,45 a 17,30.

Viernes Santo. — Mañana de 10 a 13,15; tarde. No hay visita.

Sábado Santo. — Mañana de 10 a 13,15; tarde de 16,15 a 18,45.

Domingo de Pascua. — Mañana de 12,15 a 13,15; tarde de 16,15 a 18,45.

M.C.D. 2018

CRONICA POLITICA

EL RITO ENTRAÑABLE

Madrid (Colpisa). — La singular investidura o «autoinvestidura» de Carlos Garaicoechea como «lendakari» de Euskadi tiene la gravedad política y formal que la Prensa ha reflejado estos días. Pero eso no quiere decir que el pleito determinado por no usar la fórmula constitucional de juramento, sino lo que Garaicoechea ha llamado «el rito entrañable» de José Antonio Aguirre, vaya a crear un serio conflicto entre Vitoria y Madrid. Tan importante como omitir las referencias obligadas al acatamiento de la Constitución es haberse adelantado al nombramiento del Rey. Y tampoco es de esperar que las proporciones del caso rebasen por ello los límites de un suceso que las partes quieren enmarcar en la singularidad de todo lo vasco. Ya cuando en el Parlamento del Estado se discutía la Constitución, la representación vasca planteó el problema agudo de aquella disposición adicional que quería incorporar al texto y según la cual los derechos históricos de Euskadi aparecían como anteriores a la Constitución e independientes de ella. Adolfo Suárez y Abril Martorell no transigieron con la fórmula, que ahora Garaicoechea hace prevalecer de facto. No de otra manera cabe interpretar la circunstancia de que el «lendakari» se haya autoinvestido de espaldas a la Constitución, con arreglo a modalidades inscritas en los viejos usos de Euskadi. A fuerza de querer ser congruente con la tradición del territorio, Garaicoechea ha sido incoherente con la actitud política general adoptada como directriz de su segundo mandato. Es lamentable, en efecto, que se inicie éste con una oferta de mano tendida a Madrid para inmediatamente propinar un bofetón a la ley del Estado.

En realidad, Carlos Garaicoechea ha aplicado una técnica tan vieja como peligrosa y perturbadora, que consiste en proclamar el acatamiento de las leyes generales al tiempo que se conculca su letra y su espíritu.

Lo que ha hecho ha sido satisfacer los sentimientos políticos de las bases nacionalistas, sensibilizadas en los «batzokis» y adoctrinadas por la mística experta de Javier Arzallus y otros representantes todavía más radicales y asolerados del PNV

El «lendakari» no tiene derecho a sorprenderse del ruido organizado. Su gesto presenta todos los indicios de responder a un cálculo frío. Los miembros del Gobierno de Vitoria van a repetirlo en el juramento que ahora tienen que prestar, y la cortesía con el poder central se puede reducir a desarrollar la ceremonia a puerta cerrada.

Los partidos estatales del País Vasco, es decir el PSOE y Coalición Popular, no se han atrevido a llevar su protesta demasiado lejos. La que han expresado ante la Mesa del Parlamento de Vitoria tiene todos los adornos de la timidez. Porque no han atacado frontalmente la anticipación del juramento y su «originalidad» formal, sino únicamente el hecho de que la modalidad elegida no hubiese estado prevista en el orden del día.

LORENZO CONTRERAS

LA ELECTRICIDAD SERA MAS CARA UTILIZADA EN LAS HORAS «PUNTA»

Para finales de año, cambio en el sistema tarifario

El Consejo de ministros puede aprobar hoy una subida del orden del 8 por 100 aplicable al uso familiar

Madrid (Jesús F. Briceño). A finales del presente año el Gobierno tiene prevista la elaboración de un nuevo plan de tarifación de la energía eléctrica, cuya novedad principal es la discriminación horaria en los precios. Según este esquema tarifario, la electricidad que se gaste a las horas de menor demanda será más barata que la que se utilice a las horas «punta». Por otra parte, en el Consejo de Ministros que se celebra hoy, miércoles, en el palacio de La Moncloa se espera que el Gobierno apruebe las nuevas tarifas eléctricas con un incremento que oscilará alrededor del 8 por 100 para los usuarios. Asimismo, está previsto que el ejecutivo apruebe la constitución de la empresa mixta, de capital mayoritariamente público, que gestionará la red de distribución de alta tensión.

El nuevo sistema tarifario que se propondrá, una vez que sea aprobado el Plan Energético Nacional, perseguirá como objetivo un achatamiento de la curva de carga. Este plan pretende, asimismo, retribuir adecuadamente las instalaciones de generación eléctrica capaces de abastecer una demanda de calidad.

SUBIDAS DE PRECIOS

El Gobierno no tiene intención de que se produzca ningún incremento de las tarifas que pueda situarse en una paridad inferior a su relación actual con el grado de inflación y el nivel de renta, ya que un abaratamiento relativo de las tarifas medias pagadas por el consumidor podría tener efectos expansivos sobre el consumo de energía eléctrica contrarios a los objetivos del ahorro y conservación que se pretenden.

Esta modificación de las pautas de tarificación forma parte de un paquete de medidas que se desarrollarán a lo largo de los próximos años y que tienen como objetivo ir equiparando las tarifas a los costes de producción y suministro, medida que afectará, asimismo, a los consumos de los productos derivados del petróleo, gas y carbón y que implicará una progresiva elevación de las mismas.

Según las previsiones gubernamentales, que tiene su base en el PEN, se trata no sólo de cobrar el producto, sino de actuar sobre el consumo a través de los precios. En el sector energético las decisiones últimas de consumo se toman por las economías modestas y los empresarios en base a una serie de parámetro: nivel de actividad, renta diponible, condiciones financieras, precios de los productos energéticos y no energéticos, etc.

La planificación energética puede tomar alguno de estos parámetros como variables exógenas a la propia planificación, sin embargo, los precios de los productos constituyen una variable endógena al sector energético y ello requiere hacer explícitas las bases de la política de precios.

REDUCIR EL CONSUMO

El Gobierno, a través del PEN, critica la falta de adecuación de las tarifas energéticas a los precios reales de los productos consumidos. Esto ha originado, entre otros efectos, unos consumos crecientes de energía final en relación al PIB, en sentido opuesto a lo que ha ocurrido en el resto de los países de la OCDE y a una expansión continua de la capacidad productiva. Cuando a partir de 1979 se abordó por fin este problema y se aplicó una política de precios más realista se frenó el consumo, pero los subsectores energéticos experimentaron fuertes excesos de capacidad con la consiguiente subida de los costes medios.

Las bases de partida se refieren también a los principios que regirán la utilización de impuestos indirectos como instrumentos de política económica en el terreno energético. El Gobierno está decidido a seguir haciendo uso de su capacidad para discriminar entre los precios pagados por el usuario y los precios percibidos por los productores energéticos, bien para alinear el precio nacional con el internacional, bien para corregir desequilibrios entre la oferta y la demanda.

En este sentido, compatibilizar el objetivo de reducir el consumo de un determinado producto, y consecuentemente, una desincentivación de la producción del mismo, requiere precios altos para los consumidores y precios bajos para reducir la oferta de los productores. Estos impuestos indirectos son para los redactores del PEN el camino ideal para el logro de esta compatibilización.

Nueva legislación sobre jubilaciones

LAS PENSIONES ACTUALMENTE VIGENTES SERAN INTOCABLES

Pero a partir de 1985 se computarán más años para llegar al establecimiento de las pensiones

Declaraciones del actuario del INSS, Soler Bordetas

Bilbao (Colpisa, por Fernando Barrena). — El pasado viernes, terminó en Bilbao el ciclo sobre los premios internacionales «Rey Juan Carlos» organizado por el Intituto de Estudios financiero-Acturiales, de la Universidad del País Vasco, con la intervención de Francisco Javier Soler Bordetas, jefe del servicio actuarial del INSS, quien examinó el proyectado sistema de fondos de pensiones.

«Todas las actuales pensiones, en los términos en que están ya establecidas, son firmes y no podrán ni reducirse, ni modificarse». Esta fue la principal conclusión respecto al pasado, que nos hizo el viernes en la Facultad de Sarrico, Francisco Javier Soler Bordetas «II Premio Internacional de estudios económicos Rey Juan Carlos», al exponer en una brillante disertación, seguida por un coloquio todavía más interesante, el contenido fundamental del libro que caba de ser premiado y que ha sido publicado por «Ediciones Deusto».

El ciclo de conferencias que poco después clausuraba con unas breves palabras la decana de la Facultad de Ciencias Económicas y Empresariales, Milagros García Crespo, tuvo con esta intervención un broche especialmente interesante, dada la enorme cantidad de información que llegó a los asistentes, fundamentalmente interesados por los problemas de la reforma de la Seguridad Social.

Porque el tema central, más del coloquio que de la conferencia, fue precisamente eso: Dónde está la reforma de la Seguridad Social. Y la respuesta fue contundente: en trabajo muy adelantada». Nos vuelven locos, al pedirnos datos, estudios, probabilidades y demás detalles técnicos». Reconoció, desde el primer momento el enorme interés que había suscitado la actual reforma que como es sabido exige una doble legislación: por parte del Ministerio de Trabajo, una Ley de Pensiones, y por parte del Ministerio de Hacienda una Ley de Fondos de Pensiones. Ambas Leyes deben entrar en funcionamiento simultáneamente.

ANTEPROYECTO TECNICAMENTE ULTIMADO

Por lo que hace referencia a la que prepara el Ministerio de Trabajo, el anteproyecto está ya terminado en sus aspectos técnicos Otra cosa serán los aspectos políticos, siempre más difíciles de preparar y valorar, pues en los mismos influyen múltiples variables.

Lo primero con que se han encontrado el Ministerio de Trabajo y sus equipos técnicos ha sido la enorme cantidad de derechos adquiridos que han colocado al proyecto en una especie de lecho de Procusto, con relativamente pocas posibilidades de actuación, aunque las ideas básicas dadas a conocer tanto en los programas electorales del PSOE como posteriormente por el ministro Joaquín Almunia y su secretario general para la Seguridad Social, García de Blaso, se quieran mantener, pese a los muchos problemas que se plantean.

La definición de los Fondos de Pensiones y su finalidad, con lo que comenzó su disertación, se da más que por sabida, aunque resulta interesante su concepto como «entes dinámicos en evolución que han de planificar actuarialmente sus prestaciones». Examinó las posibilidades del «pago único» de la prestación final o la del pago periódico o incluso un sistema mixto. En su cuantía existen diversas formas, siendo las dos básicas las que tiene en cuenta la existencia de las pensiones de la Seguridad Social y la que se olvida de ellas y actúa con plena independencia.

En realidad, el sistema establecido a partir de 1941, mediante las mutualidades laborales era el de unos Fondos de Pensiones, con tres clases de reservas, matemáticas, técnicas y excedentes, que se utilizaron fundamentalmente para financiar el INI. Paralelamente, se crearon fondos empresariales de pensiones. Estos sistemas fueron modificados por la Ley de Bases de la Seguridad Social de 1963, que modificó el sistema de capitalización y lo transformó en sistema de reparto, que es el actual.

LA CONSTITUCION

Hoy en día, el tema está regulado por el artículo 41 de la Constitución y aunque el señor Soler Bordetas no veía claro que establezca los famosos tres niveles, tampoco es incompatible con ellos. Podrá establecerse el nivel mínimo y el profesional (del orden del cincuenta por ciento del salario) y otro, complementario en función de las cantidades cotizadas. Las últimas manifestaciones hechas por el señor García de Blas estiman ese nivel normal en el 65 por ciento del salario real. El resto es lo que tendría que ser cubierto por los Fondos de Pensiones voluntarios.

En cuanto a la organización del nuevo sistema son las Compañías de Seguros las que están mejor preparadas para ello. Y la situación actual puede ser como la virulenta erupción de un volcán, ya que frente a la onmipresente Seguridad Social nos encontramos con «deseos» de convertir en realidad los actuales planes y Fondos de Pensiones. Con ello volveremos a los principios, y será el sistema actuarial el que regule las pensiones.

Preguntado sobre la situación en que están los trabajos, la futura Ley de Pensiones, indicó, como ya hemos señalado antes, que se había trabajado mucho, aunque había diversas opciones. Fundamentalmente resaltó que la reforma va a ser hecha con mucha más lentitud de lo inicialmente previsto. De momento, en los casos de jubilación, en 1985 se computarán tres años en lugar de los dos actuales para establecer la pensión el año siguiente serán cuatro y así sucesivamente hata llegar a ocho o diez. Porque, añadiremos nosotros, en una ley con tanta carga social y sobre todo tanta carga electoral, el Parlamento será con seguridad más generoso de lo que el Gobierno, conocedor de las posibilidades económicas reales, querrá ser.

LA PRESTACION DE INVALIDEZ

Lo que sí está previsto, antes de que sean elaborados correspondientes proyectos de Ley de Pensiones por parte del Ministerio de Trabajo y de la Seguridad Social y de Fondos de Pensiones, por parte del de Economía y Hacienda es la elaboración de uno o más decretos por los que se regule la prestación de invalidez con objeto de eliminar, los numerosos abusos existentes y a los que son atribuibles muchos de los problemas de la crisis económica de la Seguridad Social.

Y lo más importante y fundamental es el deseo del Ministerio de Economía y Hacienda de dirigir hacia los diversos mercados de valores los voluminosos Fondos que, como consecuencia de la creación de los fondos privados de pensiones, surgirán inmediatamente. Estas masas dinerarias serían una ayuda decisiva para resolver los problemas económicos actuales.

Pero lo más curioso y que todavía no está explicado son unas recientes declaraciones de García de Blas sobre la creación de una figura nueva: «Ley de aseguramiento de pensiones complementarias» Ya la expresión resulta lo suficientemente extraña como para sorprender a todos. Parece como si se estuvieran poniendo la venda antes de hacerse la herida. Lo que sea, sonará.

Lo que promete en consecuencia, ser extraordinariamente interesante será el Congreso que a fines de Abril, día 25 y 27 tendrá lugar en Madrid y en el que se reunirán organizaciones de todo el Mundo para examinar este problema. Comenzando por los dos Ministerios españoles de Economía y Trabajo, seguidos por las Organizaciones patronales y sindicales. Las Compañías de Seguros, Cajas de Ahorros y otras entidades examinarán a fondo por los primeros especialistas del Mundo los Fondos de Pensiones.

Lea siempre
Diario de Burgos
BURGOS es cosa nuestra

M.C.D. 2018

El déficit público preocupa al Gobierno

(Viene de primera página)

por las entidades de crédito (depósitos, préstamos, pagarés, títulos, bonos, obligaciones u otros).

Se excluyen los recursos obtenidos por movilización de activos de la cartera u otros instrumentos financieros, así como los prevenientes de intermediarios financieros.

Las obligaciones de invertir podrán ser referidas tanto a los saldos de los recursos computables como a su incremento en períodos determinados.

Como novedades destacables, el proyecto de ley introduce entre los posibles recursos propios de las entidades de financiación la figura de las obligaciones subrogadas, préstamos participativos o similares, que puede contribuir al saneamiento de aquéllas que no puedan emitir capital, como Cajas de Ahorro o Cooperativas de crédito.

También establece la obligación de presentar cuentas consolidadas de las entidades de depósito y financieras entre las que se establezcan relaciones de dominio.

Esta medida tiende a prevenir la deficiencia de recursos propios, como consecuencia de operaciones del grupo financiero, tales como autocartera a través de instrumentales o filiales, participaciones cruzadas, financiación de la sociedad de accionista y otras formas de enmascarar la situación real de estas entidades.

La Ley, en su título tercero y último, obliga a las entidades de depósito a publicar una serie de datos para información de sus accionistas, tales como balances y cuentas de resultados consolidados, detalle de las acciones o participaciones en el capital de la entidad de depósito poseídas por entidades que constituyan con ella una unidad de decisión.

Así como el importe de las acciones y participaciones en el capital de la entidad, adquiridas por personas físicas o jurídicas con financiación de la propia entidad de depósito o de otras de su mismo grupo financiero.

NUEVOS GOBERNADORES MILITARES DE BARCELONA Y SALAMANCA

Madrid (Efe). — El «Boletín Oficial del Estado» publica hoy dos reales decretos por los que se nombran nuevos gobernadores militares de Barcelona y Salamanca.

Como subinspector de Tropas y Servicios de la Cuarta Región Militar y gobernador militar de Barcelona se nombra al general de División del Ejército, Fernando Yrayzoz Castejón.

El general de Brigada de Caballería, diplomado de Estado Mayor, Carlos Crespi de Valldaura y Liniers es nombrado jefe de la Brigada de Caballería «Jarama» y gobernador civil de Salamanca.

Por un tercer real decreto se nombra al general intendente del Ejército, Pablo Iranzo García, director de la Academia de Intendencia del Ejército, con lo que cesa en su situación de disponible forzoso.

EL CAPITAN GENERAL INSPECCIONO AYER POLVORINES MILITARES

En la mañana de ayer el Capitán general de la VI Región militar, teniente general don Juan Antonio Vicente Izquierdo, realizó visitas de inspección a los polvorines de Orbaneja y de Ibeas de Juarros.

Fue acompañado del jefe de Estado Mayor, general Ferrer —que al ascender al empleo divisionario, recibió las felicitaciones de S E.. compañeros de armas y subordinados—; el general Mayorga, jefe de los servicios de Artillería de la VI Región militar; coronel jefe del Parque y Talleres de Artillería así como miembros del cuartel general y ayudantes de campo.

EL FESTIVAL DE EUROVISION, A LA 2.ª CADENA

Por la 1.ª, fútbol

Madrid (Colpisa). — El festival de Eurovisión, que se celebrará el próximo sábado, 5 de Mayo, en Luxemburgo, se retransmitirá muy posiblemente por la segunda cadena. La causa que obligará» a TVE a ofrecer por primera vez este certamen desde el segundo canal —de considerable descenso de audiencia durante los sábados— es la «coincidencia» con la retransmisión del partido de Copa del Rey de fútbol. El director de TVE, Ramón Criado, ha subrayado al respecto que «no están en juego los valores patrios ni nada que se le parezca».

Vitoria: neutralizado un artefacto preparado con unos 50 kilos de goma-2

Dos artificieros de la Policía Nacional «se jugaron el tipo»

Se cree que "ETA-M" falló al primer intento de activarlo por lo que decidió avisar a través de "Egin"

(Viene de primera página)

la zona de Gamarra, sin especificar el lugar exacto.

Artificieros y Fuerzas de la Policía Nacional acordonaron la zona y durante más de hora y media rastrearon la misma sin resultados positivos.

Poco después de las nueve de la noche se percataron de que en la alcantarilla situada en el camino de Gamarra hacia el acuartelamiento militar, había un bulto extraño, por lo que llevaron el «robot» desactivador de explosivos.

Fuentes oficiales han informado a «Efe» que de llegar a accionarse el artefacto al paso del autobús, se hubiera producido una auténtica catástrofe, ya que habitualmente son entre diez y veinte los jefes y oficiales que utilizan este medio de transporte.

También destacaron la labor de los artificieros que al ver imposibilitada su labor para sacar el explosivo con el robot, expusieron su vida sacándolo con la mano.

¿FUE ETA (M) LA AUTORA DE LA LLAMADA ANONIMA?

Vitoria (Efe). — ETA (M) anunció a la delegación del diario «Egin» en Vitoria que había colocado un artefacto explosivo en el barrio de Gamarra, a unos dos kilómetros del centro de la capital alavesa.

El comunicante anónimo dijo que el explosivo estaba colocado en una alcantarilla de color anaranjado, sin especificar ningún dato más.

Los responsables del diario dieron parte a la Policía Municipal, quien a su vez avisó a la Policía Nacional.

«DOS POLICIAS SE HAN JUGADO EL TIPO»

Vitoria (Efe). — «Una vez agotados los medios de desactivación a su alcance, dos policías se han jugado el tipo para sacar el artefacto del lugar donde se encontraba», ha declarado a «Efe» el gobernador civil de Alava.

El artefacto estaba encajado dentro de una alcantarilla entre dos muros de hormigón, con numerosos cables y con una difícil localización, debido a la oscuridad del agujero y a la peligrosidad del lugar.

El gobernador añadió que estaba preparado para ser activado, por radio, a distancia, ya que se ha encontrado un receptor de ondas en el interior.

La Policía Nacional no se ha atrevido a manipular el artefacto una vez rescatado, ya que la «goma-2» «sudaba» por encontrarse en malas condiciones de conservación.

La impresión que tienen los expertos en explosivos de la Policía Nacional es que las personas que colocaron la bomba y que fueron a activarla fallaron en el primer intento, por lo que avisaron del lugar donde estaba colocada.

El explosivo, compuesto por una cantidad aproximada entre los 40 y 55 kilogramos de «goma-2», estaba dentro de un cubo, algo mayor que un tambor de jabón. Tenía detonadores alrededor que aumentaban la potencia del explosivo.

El lugar donde estaba colocado es una curva donde los vehículos tienen que aflojar la marcha, junto a un registro de aguas al lado de una farola de la luz que se ve a distancia.

De este modo, explicó el gobernador civil a «Efe», los que activaron el explosivo podían ver desde cierta distancia cómo llegaba el autobus de los militares, reducía la marcha, y pasaba junto a la farola, sirviéndoles esta de referencia.

La Policía ha inspeccionado dos probables sitios desde donde los terroristas pudieron activar el explosivo sin lograr que estallara.

DESARTICULADO UN COMANDO DE INFORMACION DE E. T. A.

Autorizan a H. B. la celebración en Pamplona del «Aberri Eguna»

Madrid (Efe). — La Guardia Civil ha detenido en Vizcaya a dos miembros de ETA (M), a los integrantes de un comando de información de esta organización, al correo de éste y a un individuo que quemó una Bandera Nacional en el velódromo de Anoeta el año pasado.

Según una nota de la Dirección General de la Guardia Civil, facilitada hoy, Ignacio Gaminde Terraza y Rosa María Esther Elgóibar Barandica, presuntos miembros de ETA (M), fueron detenidos el pasado día 5 por fuerzas de la Guardia Civil de Vizcaya en colaboración con otras de los servicios especiales de este Cuerpo.

Ambos vivían en un piso de Bilbao, en cuyo interior se encontró diverso material y plantillas para la confección de pancartas y pintadas a favor de ETA.

En sus declaraciones reconocieron haber tenido oculto en su domicilio a un liberado de ETA (M) y que su piso servía de refugio para liberados durante su permanencia en España, una vez realizados los actos terroristas. También admitieron haber transportado en su vehículo a dichos liberados.

Como resultado de estas investigaciones, al día siguiente se detuvo a los presuntos integrantes de un comando de información de ETA (M) denominado «Haizea», formado por Vicente Zuloaga Arana, Ignacio Marco Esteban, Juan Carlos Madariaga Urrutia y Juan José Gaminde Terraza, máximo responsable de todos ellos.

El pasado día 12, la Guardia Civil culminó el servicio con la detención de Iñigo Petuya Ituarte y José María Concejo Peña

LA DELEGACION DEL GOBIERNO AUTORIZA A «H. B.» EL «ABERRI EGUNA» EN PAMPLONA

Pamplona (Efe). — La delegación del Gobierno en Navarra autorizó a «Herri Batasuna» la celebración del «Aberri Eguna» (Día de la patria vasca) el próximo domingo en Pamplona bajo el lema («por la soberanía naciona-Herri bat gara» (somos un pueblo unido).

VIAJES PARA LA TERCERA EDAD

El pasado lunes partió con dirección a Benidorm —en viaje organizado por la Caja de Ahorros Municipal— un nuevo grupo de cincuenta personas de la Tercera Edad. En esta ocasión procedían de nuestra ciudad y pasarán dos semanas en la bella ciudad levantina.

El viaje se desarrolló con toda normalidad. La salida tuvo lugar a las ocho de la mañana desde el paseo del Espolón, a cuyo momento corresponde la fotografía. Después de una breve parada en ruta, cerca de Madrid, continuaron viaje hacia Las Pedroñeras (Cuenca) Allí les esperaban los expedicionarios del viaje de Miranda de Ebro y su zona, que regresaban de Benidorm. Ambos grupos confraternizaron en la comida y posteriormente se dirigieron a sus respectivos lugares de destino, a los que llegaron sin novedad.

Los componentes del grupo de Miranda han regresado muy satisfechos por las atenciones recibidas y el agradable tiempo disfrutado

Como es sabido, son numerosas las actividades que a lo largo del año organiza la Caja en favor de la Tercera Edad, y esta campaña de viajes forma parte de las mismas.

CAJA DE AHORROS MUNICIPAL DE BURGOS

GUIA PROFESIONAL

ENRIQUE INCLAN
MEDICO
Consulta: de 12 a 2.
Vitoria, 15-1.º. Burgos
Teléfono: 20 40 73

L. MATA DIEGO
PODOLOGO
Ortopedia del pie.
Avda. del Cid, 46-1.º
De 11 a 2 y 4,30 a 7,30
Teléfono: 22 72 97

V. Ojeda Carcedo
APARATO DIGESTIVO Y NUTRICION
METABOLIMETRIA
Análisis clínicos.
Rayos X
Consulta, de 10 a 1 y 4 a 6
Vitoria, 20-2.º.
Telfs.: 203667 y 218966

J. Martín Pardo
PULMON Y CORAZON
Consulta, de 11 a 1,30 y horas convenidas excepto sábados
Héroes de la División Azul, 3, 1.º D
Teléfono: 21 41 66

M.C.D. 2018

JUICIO 27 - O

Anuncio de recurso de casación contra la sentencia condenatoria

Posible regulación del delito de rebelión mediante Ley especial, hasta que se promulgue el Código Penal

Madrid (Efe) — Antonio Hernández Griñó, defensor del teniente coronel José Enrique Crespo Cuspinera, ha presentado ante el Juzgado togado militar de instrucción número 1 el anuncio de que interpondrá recurso de casación contra la sentencia condenatoria del 27-O, manifestó a «Efe» el propio abogado.

Mañana presentarán el anuncio de casación, ante dicho Juzgado, los defensores José Zugasti Pellejero, abogado del coronel Luis Muñoz y Adolfo de Miguel, abogado del coronel Jesús Crespo Cuspinera.

El recurso de casación tiene varias fases. La primera es su anuncio, o manifestación de propósito de interponerlo ante el Juzgado togado militar. Este emplazará a quien lo haya anunciado para que, en el plazo hábil de 15 días hábiles, a contar desde la fecha del emplazamiento, comparezca y formalice el recurso ante el Consejo Supremo de Justicia Militar.

Los coroneles Luis Muñoz Gutiérrez y Jesús Crespo Cuspinera y el teniente coronel José Enrique Crespo Cuspinera fueron condenados a doce años y un día de reclusión como autores de un delito de conspiración para la rebelión por el Consejo de guerra que les juzgó.

POSIBLE REGULACION DEL DELITO DE REBELION EN LEY ESPECIAL

Madrid (Efe). — El Ministerio de Justicia estudia un proyecto de ley que regulará el delito de rebelión militar hasta que se promulgue el Código Penal común, informaron a «Efe» fuentes jurídicas.

El Ministerio de Defensa declaró varios proyectos de Código Penal militar. En alguno de ellos figuraba el delito de rebelión militar, pero finalmente predomina la tesis de que debe encardinarse en un Código Penal común, por entenderse que su comisión atenta contra todos los españoles.

Ante la posibilidad de que la elaboración del Código Penal militar se adelante al nuevo Código Penal común y dado que el delito de rebelión será irradiado de la jurisdicción castrense, su tipificación debe estar amparada en una Ley especial, en tanto se promulgue el Código Penal común.

En el Código Penal común será acomodado junto con otros delitos, como el de espionaje, que se desea abandonen la esfera castrense

No obstante, la reforma de la Justicia militar, una de cuyas Leyes básicas será el nuevo Código Penal militar, está aún en esbozo y son varias las posibilidades que se estudian.

La reforma de la Justicia militar se prevé que conste, básicamente, de cuatro Leyes: Código Penal militar, Ley Orgánica o de Tribunales, Ley Procesal y Ley de Régimen Disciplinario.

La Comunidad de las Merindades urge la terminación del ferrocarril Santander - Mediterráneo

El aislamiento en las comunicaciones puede decidir la postura que se adopte en la zona

Preocupación por unas obras suspendidas

(Viene de primera página)

bros de la Comisión acudieron a Valladolid, entrevistándose con el consejero de Transportes de Castilla y León, don Lorenzo Martín. El consejero fue muy sincero con los miembros de la Comisión, mostrando su creencia de la necesidad existente de concluir el Santander-Mediterráneo y de que no se levante la línea del ferrocarril Valladolid-Ariza; pero se mostró muy pesimista en cuanto a ella, llegando incluso a calificar de «insensatez política la postura del ministro del Departamento, Sr. Barón, adoptada en el Consejo de ministros. Reconocía el consejero estar enfrentado con el ministro por este problema y como soluciones señaló el que por la Consejería se está trabajando en un proyecto de viabilidad del Santander-Mediterráneo, en el que se aborda fundamentalmente su aspecto social; cuyo proyecto deberá estar concluído antes del 15 de Mayo. No obstante, el consejero no vio factible a corto plazo la terminación del ferrocarril y como compensación y en breve plazo anunció que se tomarán una serie de medidas para mejorar las comunicaciones de las Merindades, pero sin especificar las mismas.

Los alcaldes de las Merindades dieron a conocer al consejero de Transportes de la Junta de Castilla y León la incomprensión por la falta de apoyo del Ministerio de Transportes y Comunicaciones al ferrocarril Santander-Mediterráneo, en cuya terminación y potenciación tal altamente interesadas se encuentran las comunidades autónomas de Cantabria, Castilla-León, Asturias, Rioja, Aragón y País Valenciano. Que la no ejecución del ferrocarril era negarse a la petición de más de media España y de extraordinario perjuicio para la zona de las Comunidades situadas geográficamente a menos de hora y media de dos puertos tan principales en la navegación española como lo son los de Santander y Bilbao. Señalaron que las Merindades, una zona importante de Castilla y León, se encuentra geográficamente aislada y que se verá precisada a adoptar una decisión de cara a las comunicaciones «Estamos —dijeron— prácticamente cercados por las comunidades de Cantabria, País Vasco y La Rioja; las comunicaciones y estas comunidades autónomas influirán en nuestra decisión».

Los miembros de la Comisión reiteraron al consejero de Transportes su gratitud por las gestiones que en favor de la terminación del ferrocarril Santander-Mediterráneo está realizando, deseando que por el bien de la comunidad autónoma de Castilla y León, tenga el fruto por todos queridos y tan necesario para el desarrollo económico-social de un importante sector nacional y muy particularmente de la comarca de las Merindades

Al margen de este tema, en la zona se ve con gran preocupación la paralización de obras importantes por falta de compromiso de pago y de fondos, al ser parcialmente transferidas las competencias de la Comisaría de Aguas del Ebro Entre estas obras se encuentran las de saneamiento de Villarcayo, los muros de protección del Nela y el Treba en Villarcayo y Medina y otras de saneamiento.

HOY COMIENZA EL LARGO "PUENTE" DE SEMANA SANTA

Los días álgidos de tráfico serán el 19 y el 22 del actual

Madrid (Colpisa). — Hoy, miércoles, 18, comienza el largo «puente» de Semana Santa. Como cada año, las carreteras se llenarán de coches ocupados por gentes deseosas de dejar atrás el asfalto para descansar unos días. Son días de vacaciones, pero días de peligro en la carretera.

Tráfico ha previsto como los días más álgidos de tráfico el 19 y el 22 de Abril, en muchos lugares de España estas minivacaciones finalizan el día 23, por lo que se espera también para este día un tráfico intenso. Como todos los años, la Dirección General de Tráfico ha elaborado un amplio informe en el que recoge consejos y normas de seguridad dirigidos a los conductores así como los puntos básicos de la «operación salida», explicando la medida de regulación del tráfico y los desvíos previstos.

Como consejos básicos la Dirección General de Tráfico recuerda que: no hay que olvidar el uso del cinturón de seguridad, adecuar la velocidad del vehículo, mantener la distancia de seguridad, evitar las bebidas alcohólicas, utilizar siempre el casco, si se viaja en moto y que los niños deben de ir en el asiento de atrás.

Estas elementales normas que todos conocemos se olvidan en más de una ocasión lo que provoca un buen número de accidentes.

Muchas personas que habitualmente no conducen se lanzan estos días a las carreteras con espíritu de corredor de fórmula 1; en muchos casos estos coductores «ocasionales» carecen de los más elementales conocimientos sobre qué hacer en situaciones de emergencia, lo que provoca un elevadísimo número de accidentes con un trágico balance de muertos que, inevitablemente, alcanzará este año cifras larmantes. Los consejos dados por la Dirección General de Tráfico con el fin de paliar en la medida de lo posible los accidentes son los siguientes:

Programar previamente el plan de viaje, evitando a ser posible, los días y horas punta Si se dispone de tiempo necesario elegir para los itinerarios días que, contando con las debidas condiciones de seguridad, soportan escasa densidad de tráfico. También si es posible, adelantar la salida o retrasar el regreso, evitando que coincida con los días punta e informarse a través de los distintos medios de comunicación, de las instrucciones e itinerarios que dicten a tales efectos la dirección general y las distintas Jefaturas provinciales de Tráfico.

ESTADO DEL VEHICULO Y CONDICIONES DEL CONDUCTOR

Con respecto al estado del vehículo es necesario que con la debida antelación se haya hecho una completa puesta a punto del vehículo. En cualquier caso se debe de comprobar especialmente el estado de frenos, ruedas y alumbrado, engrasar y cambiar el aceite. En caso de avería o accidente retirar lo más rápidamente posible el vehículo de la calzada e incluso del arcén si es posible. Por otra parte el conductor también debe de seguir unas elementales normas para llevar una conducción tranquila y atenta. La noche ante la víspera del viaje procurará dormir lo suficiente para emprender el mismo descansado y relajado, durante el viaje de evitar las comidas copiosas y suprimir cualquier bebida alcohólica.

DESCUBRA EL COCHE USADO QUE BUSCA

COCHES COMO NUEVOS A MITAD DE PRECIO

● MAS DE 100 COCHES DONDE ELEGIR
● REVISION TOTAL ● FACILIDADES DE PAGO

AUTOMOBA, S. A.

BURGOS * ARANDA * MIRANDA

ABIERTO SABADOS MAÑANA

Red Seat. La garantía más fuerte.

FIRMA DE DOS ACUERDOS SOBRE SEGURIDAD NUCLEAR

Madrid (Efe). — La Junta de Energía Nuclear (JEN) y el Consejo de Seguridad Nuclear (CSN) han firmado dos acuerdos de colaboración en materia de seguridad nuclear, protección radiológica y control mendio-ambiental alrededor de las centrales nucleares, informa el Ministerio de Industria y Energía.

A través del primero se prevé la colaboración, dentro de las áreas nuclear y protección radiológica, en los temas de planes conjuntos de investigación, formación e intercambio de información.

El segundo es un acuerdo específico cuyo objetivo es potenciar el control medio-ambiental alrededor de todas las centrales nucleares en funcionamiento y previstas.

El impacto de estas instalaciones en el medio ambiente se controla a través de sus efectos sobre el aire, el agua, la fauna y la flora del entorno tomando muestras continuadas y analizándolas.

La Junta de Energía Nuclear ha suscrito otros tres acuerdos con la Empresa Nacional de Uranio, S.A. (ENUSA), encargada de la producción y comercialización del combustible para reactores nucleares. Su objetivo es aumentar la participación de la tecnología de origen nacional en este área y mejorar el impacto medio ambiental de las instalaciones productoras.

El primero de los acuerdos establece el marco de actuación en el que se efectuarán este tipo de convenio. Los otros dos acuerdos se refieren a la construcción de instalaciones para la obtención de concentrados de uranio.

Las mismas fuentes añaden que técnicos de ambos organismos estudian un plan integrado de actuación en el área de fabricación y control de elementos combustibles y esperándose, en breve plazo, el inicio de nuevos desarrollos en este campo.

Sánchez Albornoz, candidato al premio "Príncipe de Asturias"

Oviedo (Efe). — El grupo parlamentario popular de la Junta General del Principado de Asturias ha presentado la propuesta de candidatura de Claudio Sánchez Albornoz y Menduiña para el premio Príncipe de Asturias de Ciencias Sociales.

Destaca el grupo parlamentario popular asturiano que la eximia personalidad del candidato, hijo adoptivo de Asturias y español ilustre, justifica sobradamente su impagable contribución a la exaltación y promoción de los valores científicos, culturales y humanísticos.

Añade, en este sentido, que Claudio Sánchez Albornoz no sólo es un «gran historiador, sino también un notable ensayista que ha brindado sus conocimientos, en frecuentes comunicaciones literarias, al gran público de España e Hispanoamérica».

M.C.D. 2018

La invasión de Bahía Cochinos

LA ADMINISTRACION KENNEDY ACTUO SIN CONTAR CON EL CONGRESO

Washington (Efe). — La invasión de Cuba hace 23 años por exiliados anticastristas apoyados por Estados Unidos fue objeto de encontrados debates en el seno de la administración del presidente John F. Kennedy, según documentos divulgados hoy.

La operación, conocida en Norteamérica como la invasión de la bahía Cochinos y en Cuba como la batalla de playa Girón, originó diferencias de opinión entre varios funcionarios de la admnistración Kennedy, indican los documentos legislativos.

El debate y las conflictivas opiniones sobre al invasión se detallan en las transcripciones de las audiencias que el comité de Relaciones Exteriores del Senado celebró a los pocos días de la fracasada operación.

Los documentos confidenciales divulgados el lunes, en vísperas del 23 aniversario de la invasión dirigida por la CIA ponen de manifiesto las dudas que sobre la operación albergaban algunos altos funcionarios del Gobierno Kennedy.

Las transcripciones de las audiencias senatoriales revelan que el Congreso y la Casa Blanca afrontaron entonces problemas muy similares a los que se suscitan actualmente entre grupos legisladores y el presidente Ronald Reagan.

En 1961, los senadores acusaron al Gobierno Kennedy de no consultar antes al Congreso, al igual que —según las expresiones de Rusk— criticaron la conveniencia de patrocinar ese tipo de actividades sin aceptar responsabilidad pública.

Contraofensiva sandinista contra San Juan del Norte

(Redacción de Efe). — De las noticias difundidas por la Junta sandinista desde Managua, y por la Alianza Revolucionaria Democrática (ARDE) desde San José de Costa Rica, se infiere que, en efecto, el puerto de San Juan del Norte fue tomado la semana pasada por las fuerzas de Edén Pastora y que, en la actualidad, las tropas sandinistas están efectuando una ofensiva para recuperar el control de la ciudad. Este hecho ha sido reconocido por ARDE.

Intensos combates se libran desde el amanecer en las inmediaciones del puerto. Un comunicado guerrillero asegura que 63 soldados del ejército sandinista han desertado y se pasaron a la filas de Pastora

El Gobierno de Managua mantiene silencio en torno al desarrollo y la situación de los combates en el Norte y Sur de Nicaragua; tampoco se ha manifestado sobre el caso de 40 soldados que, según ARDE, «son prisioneros de guerra» en San Juan del Norte.

La Junta sandinista no ha informado sobre la situación en los Departamentos de Jinotega, Nueva Guinea y Zelaya, donde al parecer se combate contra los guerrilleros

Según el canciller interino, Tinoco, la afirmación de ARDE de instalar un Gobierno provisional en un sector del Departamento de Río San Juan, fronterizo con Costa Rica, «es un planteamiento que no tiene base política, social ni económica».

LECHIN RENUNCIA A LA DIRECCION DE LA CENTRAL OBRERA BOLIVIANA

La Paz (Efe). — El secretario ejecutivo de la poderosa Central Obrera Boliviana (COB) Juan Lechín Oquendo, presentó hoy su renuncia, desoués de treinta años como máximo líder de los sindicatos bolivianos.

Lechín envió una carta a sus bases mineras en la que les solicitó «no le tomen en cuenta» para su reelección en la dirección sindical del sector, lo que lo inhabilita para seguir al frente de la COB.

BEIRUT ESTA EN CALMA, PERO SE COMBATE EN LAS MONTAÑAS DEL CHUF

Beirut (Efe). — Facciones libanesas rivales mantuvieron hoy enfrentamientos armados en las montañas cercanas a Beirut, pero la calma reina en la capital tras la reapertura del paso del Museo que comunica los dos sectores.

La lucha en las montañas se inició este mediodía y continuó esporádicamente durante la tarde. Según se informó, por lo menos dos civiles resultaron heridos.

La Radio de las milicias cristianas dijo que los musulmanes drusos bombardearon con cohetes y proyectiles de artillería Brumana, situada al Este de la capital libanesa, y Suk El Garb, reducto del Ejército regular libanés que domina el Ministerio de Defensa y el palacio presidencial.

La emisora derechista «La Voz del Líbano» informó que la artillería drusa bombardeó enclaves cristianos desde territorio ocupado por Siria en las montañas de Metn y Chuf

La emisora drusa «La Voz de la Montaña» acusó al Ejército libanés de bombardear con intenso fuego artillero de carros de combate localidades drusas de las alturas del Chuf

Pese a los enfrentamientos en la montaña, Beirut se mantuvo hoy en la calma suficiente para que la Policía procediera a la reapertura del paso del Museo, situado en la denominada «línea verde» que divide a los dos sectores de la capital libanesa.

El fuego de morteros y ametralladoras de ayer lunes provocó el cierre del citado paso que hoy fue abierto de nuevo en virtud de un acuerdo pactado por una comisión de supervisión de alto el fuego.

Entretanto continúan los esfuerzos políticos por parte del presidente Gemayel para entablar un diálogo con la oposición que permita la formación de un Gobierno de unión nacional.

Al respecto, fuentes de las milicias drusas del Partido Socialista Progresista informaron hoy que sus dirigentes se proponen exponer al régimen de Gemayel y al grupo chiita Amal los resultados de las últimas conversaciones de Jumblat con las autoridades de Damasco, con «soluciones» para lograr un «consenso» Gobierno-oposición en el Líbano.

Por otro lado, fuentes cercanas a los políticos de la oposición que regresaron anoche de Damasco manifestaron que está configurándose un programa de reforma política siguiendo las líneas surgidas en la conferencia de reconciliación nacional que tuvo lugar el mes pasado en Ginebra.

Manifestación contra el Régimen de Gadafi frente a la Embajada libia en Londres

Una policía británica resultó muerta y diez árabes, heridos

(Viene de primera página)

El portavoz de los «Estudiantes revolucionarios libios» dijo, asimismo, que algunos miembros de s grupo habían forzado su entrada en el edificio de la Embajada el sábado 18 y asumido su control.

Según algunos observadores, el «golpe» contra la Embajada libia contó, al parecer, con el visto bueno del president libio.

La Embajada de Libia se halla asediada por policías fuertemente armados.

El Ministerio de Asuntos Exteriores confirmó esta noche la existencia de contactos entre Londres y Trípoli para buscar una salida al conflicto, pero se negó a comentar las informaciones de que la Embajada de Gran Bretaña en Libia se encuentra rodeada por el Ejército de ese país.

Toda la operación está siendo dirigida por el ministro del Interior, Brittar, quien ha creado un minigabinete de crisis en ausencia de la primera ministro.

Brittan declaró que Gran Bretaña ha protestado «en los términos más duros posibles» ante el Gobierno de Libia por el tiroteo, que calificó de «la más desgraciada y bárbara atrocidad que Londres ha visto en mucho tiempo».

La Policía que rodea el edificio controla totalmente la situación y está dispuesta a esperar todo el tiempo necesario para dominarla de forma pacífica», manifestó el ministro del Interior.

A última hora de la tarde, y con la Embajada aún asediada por la Policía, un avión británico que se dirigía a Trípoli, recibió una orden del Ministerio de Asuntos Exteriores para que regresase a Londres.

La Policía metropolitana de Londres, informó que en el aeropuerto de Heathrow fueron detenidas seis personas, que están siendo interrogadas para establecer algún tipo de relación con el tiroteo de esta mañana.

En una entrevista difundida anoche por la BBC, un representante del Frente Nacional para la Salvación de Libia (FNSL) declaró que 12 escuadrones de asalto libios se encuentran repartidos por diversos países europeos dispuestos a matar y a colocar bombas.

Todos los escuadrones están controlados por la Embajada de Libia en Madrid, añadió el representante.

Según el portavoz del FNSL uno de los escuadrones, compuesto por seis nombres, se encuentra en Londres a donde llegaron provistos de pasaportes de la Federación de Emiratos Arabes Unidos.

En Lisboa, la primera ministro, Margaret Thatcher, expresó su pesar por los hechos en especial por la muerte de la policía, pero anunció que no interrumpirá su visita oficial a Portugal, iniciada hoy.

La Embajada británica en Trípoli está rodeada por tropas libias y el Gobierno de Gadafi ha advertido a Londres que tomará represalias si la Policía irrumpe en el interior de su Embajada en la capital inglesa.

El Ministerio de Asuntos Exteriores libio dijo que «un acto de esta magnitud no quedaría sin respuesta por parte del pueblo libio, que sabe cómo vengarse cuando tiene que defender su dignidad y existencia», según un texto difundido por la BBC.

La declaración oficial libia dijo que la Policía británica detuvo a dos miembros de la Embajada, incluído uno que tiene inmunidad diplomática.

Informaciones procedentes de Libia indican que la Embajada británica en Trípoli se encuentra rodeada por tropas y que hay soldados de guardia en el domicilio de los diplomáticos.

Francia: los comunistas no desean romper la unidad de izquierdas

París (Efe). — Marcel Rigout, ministro de Formación profesional y uno de los cuatro comunistas del Gobierno francés, criticó por vez primera el plan de reestructuración de la siderurgia de Lorena, pero estimó también que «las divergencias no impiden gobernar juntos.»

Es la primera vez que un ministro comunista juzga negativamente una decisión del equipo gubernamental del que forma parte, ya que, hasta ahora, esta responsabilidad incumbía a los dirigentes políticos del PCF —el propio secretario general, Georges Marchais, por ejemplo— o al sindicato CGT.

Al mismo tiempo, Rigout recogió el guante lanzado el domingo por el primer ministro Mauroy y en declaraciones a una emisora estatal de radio se mostró totalmente a favor de la «clarificación» de relaciones entre socialistas y comunistas.

Simultáneamente, Rigout deseó alejar el espectro de la ruptura, al manifestar que era posible seguir gobernando juntos a pesar de las críticas que su partido hacía, por ejemplo, al «Plan Fabius», refiriéndose al ministro de Industria y Reconversión.

Parece, pues, evidente para muchos observadores que la palabra «clarificación» tiene diferentes significados para socialistas y comunistas y que para éstos últimos, el cultivo de las contradicciones y de los «equilibrios tácticos» sigue siendo la mejor forma de practicar la «solidaridad gubernamental».

MARGARET THATCHER LLEGO AYER A LISBOA

Lisboa (Efe). — La primera ministro británica, Margaret Thatcher, señaló hoy ante el Parlamento portugués que apoya la entrada en Enero de 1986 de España y Portugal en la Comunidad Económica Europea

Sin embargo, Thatcher explicó que el Mercado Común Europeo debe arreglar primero sus problemas financieros internos, lo que beneficiaría también a los nuevos socios.

Para Thatcher debe llegarse a «una división más justa de las cargas comunitarias», de suerte que los miembros con un nivel de vida por debajo de la media sean beneficiarios y los de nivel de vida superior a esa media sean contribuyentes

La primera ministro llegó a mediodía de hoy al aeropuerto de Lisboa, en el que fue recibida por las primeras autoridades del Gobierno.

Se entrevistó seguidamente con el primer ministro y el viceprimer ministro portugués, Soares y Mota Pinto y, por la tarde, habló ante el Parlamento, al tiempo que delegaciones de los dos países debatían cuestiones económicas de tipo bilateral.

Ahora, el interés está en los Bonos.

Suscríbalos del 16 de Abril al 5 de Mayo.

15'50% DE INTERES

TESORO PUBLICO
Ministerio de Economía y Hacienda

BONOS del ESTADO
AL 15,50 POR CIENTO ANUAL
Real Decreto 352/1984 de 22 de febrero y Orden ministerial de 5 de marzo de 1984.

M.C.D. 2018

CAJA DE AHORROS DEL CIRCULO CATOLICO

Diario de Burgos

ESPECIAL ECONOMIA

CAJA DE AHORROS DEL CIRCULO CATOLICO

Coordina: Primo González

Miércoles, 18 de Abril de 1984

El calvario de las pequeñas y medianas empresas

«Desde nace casi un año mi empresa está vendiendo menos, ha renunciado a un 20 por ciento de la facturación porque hemos llegado a la conclusión de que es mejor no producir que dejar de cobrar». Esta afirmación la hacía un empresario medio la semana pasada en una reunión celebrada en Madrid con colegas de otras provincias españolas de su mismo sector de actividad. Ninguno de sus interlocutores, reunidos en un céntrico restaurante de la capital, mostró una excesiva sorpresa por la afirmación. A pesar de no llegar a la docena, los empresarios allí reunidos podían, en más de un caso, hablar de experiencias semejantes. Con una facturación total que rondará este año los 100 millones de pesetas, el grupo de pequeños y medianos empresarios destinó la casi totalidad de su conversación a un tema monográfico: las dificultades de financiación, el más difícil todavía de convertir en dinero sus productos. Un cálculo muy aproximado del estado de ánimo de los allí presentes permitía llegar a una sencilla conclusión: las ventas de los allí reunidos estaban entre un quince y un veinte por ciento por debajo de sus posibilidades. Por primera vez en mucho tiempo, esta rebaja era fruto de una decisión voluntaria y no de falta de demanda.

Este tipo de reacciones ante la situación del mercado empiezan a proliferar en nuestra economía desde hace unos meses. «Vender a toda costa me llevaría a multiplicar por varias veces mi cifra de ventas, pero me llevaría también a continuación a la ruina», confesaba un distribuidor de productos informáticos de Barcelona en otra reciente reunión celebrada en Madrid. «No resulta fácil —señalaba, por su parte, un economista de una patronal— calcular lo que este tipo de renuncias está restando a la actividad económica del país, pero tienen que ser cifras muy importantes y, lógicamente, eso está incidiendo en el empleo de las empresas y en el nivel de paro».

La desconfianza por la venta es probablemente el fenómeno más nuevo y más desconcertante de la economía española en estos momentos. ¿Cuáles son las razones? Para la mayoría de los empresarios, la explicación es muy sencilla: hay que seleccionar la calidad del cliente al que se le venden las cosas y, sobre todo, su propuesta de pago, factores que hace todavía unos meses no eran apenas tenidos en cuenta. La desconfianza ante el cliente es uno de los fenómenos más curiosos de la economía española en estos momentos, un hecho totalmente nuevo que podría, si se soslaya, permitir un crecimiento de la economía más acorde con sus posibilidades.

En el trasfondo de esta nueva actitud existe un hecho evidente, la crisis de tesorería en las empresas. «Resulta más difícil que nunca —confesaba el empresario de los ordenadores— convertir la venta en dinero. No hay descuento en la cantidad suficiente como para hacer esa conversión. Yo puedo vender diez millones de pesetas al mes pero no puedo convertir esas facturas en dinero contante y sonante simplemente porque en los Bancos no me descuentan las letras. Y si negocio el descuento de esas letras, lo primero que me piden es la garantía personal sobre una línea de crédito que en mi caso tendría que ser de más de treinta millones de pesetas. Y yo no tengo bienes para respaldar y avalar una cifra de ese tipo. De modo que la única solución es vender menos, escoger con lupa a los clientes que sabes que te van a pagar y cobrar como sea en dinero efectivo. Nunca las condiciones de financiación han sido tan duras como en estos momentos».

Las dificultades de encontrar financiación a corto plazo para realizar el negocio comercial normal y el endurecimiento de las garantías y avales que empiezan a pedir los Bancos —quienes ya han hecho, por su parte, la selección de la clientela en estos últimos años, expulsando a los morosos y quedándose con los menos malos —están convirtiendo los mecanismos de la economía y de funcionamiento de las empresas en un verdadero calvario para miles y miles de empresas cuya viabilidad está fuera de toda duda, en general.

CONTROLES Y ESTRANGULAMIENTOS

Lo cierto es que en los últimos meses, la financiación disponible para el sector privado se ha visto enormemente reducida. Las explicaciones macroeconómicas, que son las que manejan las autoridades económicas y monetarias, son bien sencillas: el déficit público ha alcanzado tales niveles que resulta imposible para el sector privado mantener las mismas cantidades de flujo de financiación que hace un año. Es decir, las autoridades monetarias tienen un control muy estricto sobre la cantidad de dinero que hay en el mercado y éste no puede crecer por encima de cietro porcentaje —exactamente el 14,5 por ciento durante este año— para no poner en peligro el objetivo de lucha contra la inflación. Debido a este control, el dinero disponible es una cifra muy concreta, cifra que tienen que repartirse todos los agentes económicos. Ahora bien, de esa cifra, la cantidad que se está llevando el sector público, debido al déficit, está aumentando sin cesar, lo que trae como consecuencia una reducción paralela en la cantidad de dinero disponible para las empresas. Pero no todas las empresas sufren las consecuencias del racionamiento del crédito por igual. Las empresas públicas no tienen problemas para conseguir financiación, ni las empresas de cierto tamaño, sobre todo si pertenecen a un grupo bancario. Consecuencia ineludible: las consecuencias las pagan las empresas medias y pequeñas.

Las leyes de las grandes cifras son elocuentes. Un economista de la talla de Luis Angel Rojo ponía de relieve hace unos días como el déficit del sector público está a estas alturas tomando para sí más del 50 por ciento del dinero existente en el mercado monetario. A finales de Febrero pasado, la financiación que había tomado del mercado el sector público durante los doce meses anteriores representaba el 48.76 por ciento de todo el dinero nuevo que había aparecido en el país durante dichos doce meses, cuando en los doce meses anteriores este porcentaje era de solo el 23,34 por ciento. En los últimos doce meses, el sector público ha demandado del sistema monetario la friolera de 1.679 miles de millones de pesetas, más del doble que un año antes (733.000 millones de pesetas).

La desproporción de las cifras empieza a ser abrumadora. Como consecuencia del avance incontenible del sector estatal, el dinero disponible para las empresas ha pasado de representar más del 76 por ciento del total a quedar reducido a menos del 52 por ciento. Y en los próximos meses, los expertos vaticinan reducciones aún mayores. Lo cierto es que, según cálculos realizados por algún servicio de estudios, la financiación nueva recibida por el sector privado de la economía en los últimos doce meses ha sido inferior en un 26 por ciento a la recibida durante los doce meses anteriores a Febrero de 1983. Esta reducción en las posibilidades financieras totales de las empresas ha sido más palpable en lo que constituye la fuente más importante de financiación de las empresas, es decir, el dinero recibido del sistema crediticio. En los últimos doce meses las empresas españolas recibieron casi 600.000 millones menos de crédito que un año antes. Esta reducción ha estado sobre todo centrada en empresas pequeñas y medias y en los negocios particulares y de los autónomos, ya que las grandes empresas o desaparecen o siguen recibiendo la misma financiación o incluso más.

Las cifras que comentamos constituyen un pálido reflejo de la realidad que está siendo mucho más grave en los detalles concretos. Por ejemplo, una de las razones por las que el crédito disponible para las empresas no ha sido aún menor del que ha sido en realidad estriba en la financiación exterior. En los últimos doce meses, las empresas españolas obtuvieron en los mercados internacionales nada menos que 322.000 millones de pesetas frente a los 75.000 millones de pesetas de un año antes. Pero, ¿qué empresas tienen acceso a la financiación internacional. En realidad, sólo las grandes empresas y las empresas públicas, ya que una pequeña sociedad o una empresa de tamaño medio no puede ir a Londres o a Nueva York, ni mucho menos a Tokio, a gestionar un crédito en divisas de diez millones de pesetas con un grupo de Bancos extranjeros. Por su tamaño, esas operaciones están vetadas a las empresas medidas y pequeñas del país. Tampoco la Bolsa constituye una fuente de financiación. En los últimos doce meses, las empresas españolas obtuvieron en el mercado bursátil un total de 160.000 millones de pesetas de capital, frente a 115.000 millones de pesetas un año antes. Pero en la Bolsa sólo hay dos centenares de empresas, naturalmente de dimensión grande. La Bolsa no es, por tanto, una fuente de financiación para los miles de empresas medias y pequeñas de nuestro país. Ni el mercado de letras ni otros mecanimos de financiación relativamente nuevos están en condiciones de suministrar, hoy por hoy, dinero a las empresas de tamaño medio o pequeño. Si se tiene en cuenta este dato, la realidad es que las empresas de esta tamaño han debido experimentar un recorte en sus posibilidades de financiación realmente impresionantes.

Ninguno de los mecanismos que se han creado estos últimos años, casi siempre por razones de oportunismo político o de electoralismo que finalmente resultaba incumplido, ha servido realmente para resolver un problema que, lejos de estabilizarse, se ha agudizado a marchas forzadas en los últimos meses. Y que en 1984 puede alcanzar niveles gravísimos porque muchas empresas van a tener que plantearse seriamente su subsistencia, al margen de su viabilidad, que muchas veces está fuera de toda duda. «Ya estamos bastante de vuelta de los mecanismos de financiación a través de la Banca oficial o de algún otro tipo que se han creado estos últimos años —se lamentaba un dirigente patronal valenciano de las pequeñas empresas—. Esos mecanismos no han servido para casi nada. Es suficiente un sistema bancario que funcione y que tenga dinero para prestar a los clientes. Lo malo es que cada mes que pasa, los Bancos nos reducen las líneas de financiación, piden más garantías, a veces con la finalidad de desanimar la demanda y las peticiones de crédito».

Por si esto fuera poco, algunos sectores empiezan a sentir sobre su cabeza la amenaza de la competencia desleal o incluso abusiva.

La voz de alarma ha sonado en algunos sectores económicos y, en particular, entre las empresas medianas y pequeñas para las cuales el año 1984 puede ser un auténtico calvario y hasta el año clave para su supervivencia.

PRIMO GONZALEZ ORTIZ

SIEMPRE AL SERVICIO DEL DESARROLLO Y PROGRESO DE BURGOS

CAJA DE AHORROS MUNICIPAL DE BURGOS

M.C.D. 2018

LOS FONDOS DE PENSIONES EVITARAN LA QUIEBRA DE LA SEGURIDAD SOCIAL

La crisis económica, el aumento del paro y el incremento de la población jubilada han creado en los últimos años múltiples problemas sociales y económicos en todos los países y en España, en particular, han provocado un serio desajuste en el sistema de financiación de la Seguridad Social. Los fondos de pensiones se presentan como una opción válida para paliar los efectos de la crisis de la Seguridad Social, y el Congreso Internacional de Fondos de Pensiones, que se celebrará en Madrid los próximos días 24, 25, 26 y 27, como el más importante foro para analizar todos los aspectos relacionados con los fondos de pensiones.

La crisis económica iniciada en 1973 y aún no superada ha venido influyendo en todos estos años de una manera especialmente negativa en los sistemas de financiación de la Seguridad Social y aumentado el capítulo de gastos. La disminución de la población activa ha originado una reducción de la tasa de crecimiento de los ingresos de la Seguridad Social mientras que las prestaciones se han incrementado sensiblemente también por este concepto.

Al igual que en el sector público, también dentro de los sistemas privados, la repercusión que la crisis económica ha tenido en los mercados financieros, ha planteado nuevos problemas a las instituciones de previsión social, como fundaciones, mutualidades y, entre otras, montepíos.

España no ha sido ajena a este fenómeno y en el momento actual se está sometiendo a una profunda revisión el sistema vigente en cuanto a prestaciones sociales y, en particular, las pensiones, que en este momento representan más del 57 por ciento de los gastos de la Seguridad Social pública, con una cifra de 1,8 billones de pesetas.

De continuar por este camino y a este ritmo de crecimiento, dentro de tres años la Seguridad Social presentará un déficit superior a 1,6 billones de pesetas; es decir, una cifra sensiblemente superior al actual déficit del sector público. En la misma línea, en 1995 el importe de las prestaciones por el capítulo de pensiones se habrá multiplicado por cuatro y sobrepasará el nivel de los siete billones de pesetas.

Constituyen, pues, las prestaciones sociales cubiertas por la Seguridad Social pública —en España y en el Mundo— junto con los sistemas complementarios de carácter privado, uno de los temas más vitales y de importancia de cara al futuro inmediato.

En España, en el momento actual, la problemática se agrava como consecuencia del reciente desempleo. La población ocupada representa solamente el 27 por ciento de la población total del país, lo que supone que cada trabajador sostiene prácticamente a cuatro personas.

La reducción de la edad de jubilación y la mejora de las expectativas de vida determinarán que en el futuro se acentúe todavía más este grave desequilibrio, lo que implica que en un plazo de breve tiempo se llegará a una situación límite en el régimen de prestaciones a los jubilados.

LA FINANCIACION DE LAS PRESTACIONES SOCIALES

Por otra parte, la financiación de los gastos de la Seguridad Social plantea igualmente serios problemas, ya que alrededor del 80 por ciento de los gastos son financiados por aportaciones de las empresas y trabajadores, constituyendo las cotizaciones a la Segurdad Social un «impuesto» que grava las nóminas y desestimula la creación de puestos de trabajo.

A pesar del elevado nivel de las cotizaciones las prestaciones no pueden seguir a el ritmo deseable, ya que en el régimen general por cada pensionista hay sólo dos cotizantes, mientras que en ciertos régimenes especiales sólo hay un cotizante por cada pensionista.

Nuestro sistema de prestaciones sociales es muy diferente al vigente en los países desarrollados en los que se establecen tres niveles:

—Nivel obligatorio, con prestaciones garantizadas por el Estado a través de la Seguridad Social pública.

—Nivel obligatorio, con prestaciones garantizadas por las empresas a través de la negociación colectiva.

—Nivel complementario, con prestaciones garantizadas a través de las aportaciones voluntarias de los beneficiarios.

En nuestro país prácticamente sólo existe el nivel obligatorio, por lo que todo el peso de las prestaciones sociales gravita sobre la Seguridad Social. Ello lleva a la conclusión de que es indispensable una profunda reforma del sistema de pensiones que permita la cobertura de unas prestaciones adecuadas a través de prestaciones adicionales, particularmente a través de la fórmula de los fondos de pensiones, cuya regulación legal se prepara en estos momentos y que es la más generalizada a nivel internacional. Conclusión, que, por otra parte, está en línea del contenido del artículo 41 de la Constitución que señala la existencia del régimen de la Seguridad Social y la libertad de la asistencia y prestaciones complementarias.

EL FUTURO DE LOS FONDOS DE PENSIONES

Los fondos de pensiones son instrumentos de financiación de un plan de pensiones. En su definición más abreviada, los fondos de pensiones son patrimonios, sin personalidad jurídica, afectos al cumplimiento de un plan de pensiones, integrados por las aportaciones de sus miembros y los rendimientos obtenidos de su inversión.

Los fondos han de ser administrados por los aportantes y los beneficiarios, bajo la supervisión y control de unos y otros, y depositados, en la medida de lo posible, en las instituciones financieras que a tal fin se señalen.

Los cuatro elementos que intervienen, generalmente, en la creación y desarrollo de los fondos de pensiones se pueden concretar en:

1. — El propio fondo de pensiones, en cuanto patrimonio sin personalidad jurídica y con unos fines concretos.

2. — Una entidad gestora que representa y administra dicho patrimonio.

3. — Los aportantes y beneficiarios, quienes, sin gestionar directamente supervisan y controlan a la entidad gestora.

4. — Una institución de depósito, que custodia el patrimonio constituído con las aportaciones y rendimientos de las inversiones.

Los fondos de pensiones privados, basados generalmente en el sistema de capitalización, existen en Estados Unidos desde hace más de un siglo. En Europa se desarrollaron a partir de la segunda guerra mundial. Aparte de la importante función social que cumplen, desarrollan una importante labor en la potenciación y desarrollo de los mercados de capitales.

Ante estas consideraciones, existe por parte del actual Gobierno el propósito de regular en fecha próxima estas instituciones. Esta regulación debe impulsar su creación y desarrollo a través de un régimen financiero flexible y un tratamiento fiscal adecuado, comparable al de los países en que han tenido mayor desarrollo.

Para examinar en profundidad todos los temas relacionados con el presente y futuro de los fondos de pensiones se celebrará en Madrid, durante los días 24, 25, 26 y 27 de este mes, un Congreso internacional de Fondos de Pensiones, organizado por la Federación, con la participación de los Ministerios de Economía y Hacienda y Trabajo y Seguridad Social y un amplio conjunto de organizaciones empresariales y sindicales españolas, asociaciones profesionales y entidades internacionales.

MARIANO RABADAN FORNIES

(Presidente de la Asociación de Instituciones de Inversión Colectiva y Fondo de Pensiones).

COLUMNA FISCAL

La plusvalía «del muerto» en el IRPF

En un comentario anterior mencionábamos entre las modificaciones que considerábamos debían introducirse en el impuesto sobre la renta de las personas físicas, la supresión de la tributación de la que se ha dado en llamar «plusvalía del muerto».

Se trata de la disposición que establece (artículo 20.3 de la Ley y el 77.1 a) del reglamento), que cuando un sujeto pasivo transmite por título lucrativo, es decir, por herencia o donación un bien, él, o ea, el transmitente, experimentará un incremento o una disminución de patrimonio por la diferente entre el coste de adquisición del bien transmitido —con las actualizaciones legales que procedan— y el valor que se asigne al bien transmitido al liquidar el impuesto sobre sucesiones.

Esta tributación tiene tres paliativos:

—Los citados incrementos o disminuciones patrimoniales tributan, siempre, cualquiera que sea su cuantía, al tipo más bajo de la escala del impuesto en este momento al 16,14 por ciento.

—Será aplicable la exoneración prevista para el supuesto de reinversión de los incrementos de patrimonio que se manifiesten por la transmisión de los elementos del activo fijo de las actividades empresariales o profesionales, a condición de que el donante invierta en activos de la misma naturaleza un importe igual al valor que se le asigne en el impuesto sobre sucesiones a los bienes donados.

—Cuando se transmita por herencia la vivienda habitual del causante y ésta lo siga siendo de los restantes miembros de la unidad familiar, el incremento de patrimonio que se produzca no tributará, siempre que el precio asignado a la vivienda no exceda de 15.000.000 de pesetas

Estas disposiciones no hacen más que limitar los inconvenientes de esta tributación y pese a ellas, siguen subsistentes las graves objeciones que cabe formular contra la misma, tanto por consideraciones teóricas como por los efectos que produce en la práctica.

En primer lugar, viene a desvirtuar la naturaleza esencial del impuesto sobre la renta. La justificación de este impuesto y lo que le otorga su primacía entre las demás figuras tributarias es que con él la carga tributaria se distribuye en función de la capacidad económica de los contribuyentes, medida por la renta que perciben durante el ejercicio. Pero con la llamada «Plusvalía del muerto» se grava a una persona, no en el momento en que aumenta su capacidad económica, sino en el momento en que disminuye ésta.

En segundo lugar, este gravamen está obstaculizando gravemente y, en muchos casos, impidiendo la realización de actos que resultarían muy convenientes desde el punto de vista social. Hoy, si una persona, llevada por impulsos caritativos, decide donar un inmueble de su propiedad para que se instale en él un hogar para huérfanos desvalidos o un asilo para ancianos, se encontrará con que por el hecho de efectuar la donación, él, el donante, tendrá que pagar el 16,14 por ciento de la diferencia entre el valor de la adquisición del bien donado y el que se le asigne al transmitirlo en el impuesto sobre sucesiones.

Los inconvenientes de este gravamen han sido reconocidos por el propio legislador y así el reglamento del impuesto, aprobado por el Real Decreto de 3 de Agosto de 1981, en su artículo 81,5 se ha visto obligado a establecer una regla que permita que se realicen donativos al Estado.

Con esto desaparece el problema, cuando el donatario sea El Estado o una Institución pública; pero sigue subsistiendo en todos los demás supuestos. Y a nosotros nos parece indiscutible que existen muchas instituciones privadas que pueden prestar una valiosísima colaboración en el campo social y cultural.

Con ella, viene a producirse una superposición de gravámenes en el momento del fallecimiento de una persona. En este momento los herederos tendrán que hacer frente al impuesto sobre sucesiones y, además, tendrán que abonar, en el plazo reglamentario, la cuota del IRPF del último ejercicio en que vivió el causante en cuya declaración deberán incluir los incrementos de patrimonio que se hayan podido producir por la diferencia entre los valores de adquisición de sus elementos patrimoniales y los que se les asignen a liquidar el impuesto sobre sucesiones Si en la masa de la herencia, se encuentran bienes, inmuebles, se devengará, igualmente el impuesto municipal sobre el incremento de valor de los terrenos.

Estos tres inconvenientes justifican plenamente que se modifique la regulación de IRPF y se suprima la tributación en el de los incrementos de patrimonio que se pongan de manifiesto con motivo de transmisiones lucrativas.

FELIX DE LUIS

(Director de la Asesoría Fiscal del Banco de Bilbao).

FIRMA INVITADA

EL DIRIGISMO Y LA ECONOMIA SUMERGIDA

Por CARLOS CORTES

(Secretario general del Círculo de Empresarios)

Recientemente el círculo de empresarios ha celebrado dos encuentros, de los que se han obtenido fructíferos intercambio de opiniones empresariales, y que quiero referirme como punto de partida de una reflexión que va más allá de lo que han sido los temas motivo de las respectivas convocatorias.

El primero de ellos tuvo lugar en Barcelona y consistió en una reunión con los socios catalanes del círculo de empresarios. El segundo, una reunión en Roma entre el presarios del círculo y del Instituto Económico Italia-España, en la que se analizó con profundidad el tema de la economía sumergida.

En ambas ocasiones he percibido un denominador común: la íntima conexión que existe entre el hecho de ser y el quehacer empresariales, de una parte, y el prestigio del ciudadano de la sociedad civil, de otra. Ciertamente, los principios de libertad de empresa y de economía de mercado, defendidos por el empresario privado de cualquier latitud, llevan consigo una primacía de la libre iniciativa, difícilmente compatible con cotas elevadas de intervención estatal; pero es posible observar entre empresarios catalanes e italianos algo más que un arraigo de aquellos principios: casi puede hablarse de un vivir de espaldas al Estado, al menos en la misma medida en que viven de cara a su actividad empresarial.

Es posible que los peculiares rasgos históricos y culturales de ambos pueblos, dotados de una especial sensibilidad para lo comercial, estén en la raíz de una actitud que contrasta con la de otras áreas geográficas de nuestro país.

Sería interesante preguntarse por la relación entre el tradicional centralismo castellano y el papel que el Estado se atribuye en la ordenación de la vida social. No sin, sin embargo, las consideraciones a que me llega mi reflexión y que quiero destacar es la semejanza de actitudes y comportamientos de colectivos insertados en países con muy diverso grado y estilo de intervención del estado de la economía.

En efecto, quienquiera que se acerque al fenómeno de la economía sumergida en Italia se verá sorprendido, en primer lugar, por la pujanza que ha adquirido en los últimos años, hasta el punto de ser hoy pieza clave en el nivel de actividad económica del país; pero se verá también sorprendido por la actitud de los poderes públicos, no ya de tolerancia, sino de impulso especialmente a través de entes regionales y locales sobre la que se considerar la economía «somera» no como un síntoma de debilidad, sino de modernidad postindustrial. Es verdaderamente notable que en el diálogo con los empresarios italianos no aparezcan más referencias al Estado y al Gobierno que las que hicieron los empresarios españoles, asombrados de la perfecta convivencia entre economía oculta y autoridades económicas.

¿Qué decir de la peculiar idiosincrasia de los empresarios catalanes? En este caso no estamos ante una marca de «Laissez-Faire» como el italiano El empresario catalán como el de cualquier otra zona de España, está inmerso en una economía profundamente dirigida desde el poder político e interviene profusamente en todas sus manifestaciones Sin embargo, los hombres de empresa catalanes están dotados de esa peculiar riqueza que —y reparte— el autántico empresario: la independencia y la ayuda que le permiten «emprender» en entornos hostiles y llevar adelante sus negocios a pesar del afán del Estado de dirigirlo y controlarlo todo.

Pienso que el gran acierto de los gobierno autonómicos que se han sucedido en Cataluña está precisamente en conocer y respetar ese protagonismo de la sociedad civil, de modo que no ha caído en la tentación de crear en Cataluña un Estado. Históricamente, ni corte intervencionista e inspirador de la sociedad civil, ni en la acción pública, ni los cuaces auténticamente catalanes del mundo de la acción pública han irrumpido en la dinámica social, si no ha sido para potenciarla y darle impulso.

Este protagonismo de la sociedad civil en el momento ha sido fuente de una singular creación de la vida económica, puede ser tomado como modelo de equilibrio entre las exigencias de un gran margen de libertad empresarial y la premisa básica del crecimiento económico, y de las demandas de presencia estatal en la dirección de la política económica y en las importantes facetas de su desarrollo. Entiéndase bien que no se trata de discutir concepciones distintas de modelo de sociedad: precisamente es la identidad de modelos entre España e Italia y entre España y el resto de España lo que me mueve a hacer esta digresión, reveladora de modos de comportamiento bien distintos en el seno de unas mismas concepciones del poder y de la sociedad. La conclusión me parece obvia: el grado de intervencionismo en la vida económica no sólo depende de una determinada voluntad política, de la receptividad o resistencia que ese intervencionismo encuentre en los agentes del mundo económico. Es obvio que el empresario que vuelve sus ojos hacia el Estado en demanda de solución para sus problemas, e incluso en demanda de que se socialicen sus pérdidas no es el más adecuado para recriminar a aquel por su dirigismo. Y es en esa coherencia, más allá expansionista o por la actividad económica en medio de los que confían tan poco en el papel regulador del Estado como en su poder creador.

Quizá el ejemplo que actualmente ofrece Italia, donde el impulso de la reactivación viene de la mano de la pequeña empresa, en íntima colaboración con entes regionales y locales, sea para nosotros especialmente oportuno a la hora de valorar lo que el mapa autonómico español pueda representar cambio en unos hábitos de dirigismo enormemente perniciosos para nuestro progreso económico y social Si los Gobierno autonómicos se inspiran en el modelo catalán y no en el modelo central como un magnífico marco, o mejor mosaico, para que ese proyecto de la sociedad civil, deseable por todo empresario, se exprese una vez más.

MERCADOS FINANCIEROS

ALTERNATIVAS DE INVERSION: BONOS DE CAJA BANCARIOS

Aunque ya desde su creación, las entidades bancarias, como empresas mercantiles, podían hacer uso de un instrumento como la emisión de obligaciones para captar recursos ajenos, y así la propia ley de ordenación bancaria de 1946 habla de «fijación de tipos de interés para cuentas corrientes, imposiciones y demás operaciones — simil a reso», de forma específica, la legislación formulada por decreto ley 53-1962, de 29 de Noviembre y orden ministerial de 21 de Mayo de 1963, autorizó a los Bancos industriales y de negocios para emitir obligaciones y bonos de caja con vencimiento superior a dos años

La expansión de este activo financiero a lo largo de los últimos ejercicios ha sido notoria, basándose especialmente en las características siguientes:

En primer lugar, la seguridad que ofrecen, en función del grado de solvencia de las entidades que los emiten.

En segundo lugar, el elevado grado de liquidez, por cuanto se viene negociando de forma regular en las cuatro Bolsas nacionales, con cantidades crecientes y que representaban en 1983 más del 91 por ciento del total del negocio en Bolsa de la renta fija privada (72.368 sobre 79.202 millones de pesetas).

Un tercer aspecto de interés lo constituye la rentabilidad que ofrecen, que ha venido asimismo aumentado en los últimos años, en los que el tipo medio de interés ha pasado del 11.87 por ciento año 1979. al 13.11 por ciento en 1983. para los bonos de caja no convertibles, debiendo adicionarse a dichas tasas la rentabilidad por desgravación fiscal.

Finalmente, hay que destacar las considerables ventajas fiscales de que gozan con relación a otros activos y que se sintetizan en:

Exención del impuesto sobre transmisiones patrimoniales y actos jurídicos documentados.

Exención en las adquisicones por herencia o legado, siempre que pertenezcan al causante con dos años al menos de anterioridad a la fecha de fallecimiento.

Desgravación por inversiones en la cuota del impuesto sobre la renta de las personas físicas —15 por ciento del importe invertido—, siempre que se efectúe mediante suscripción de nuevas emisiones

Actualmente, se encuentra en período de suscripción, hasta el día 26 de Abril, la emisión de bonos de caja realizada por el Banco Hispano Industrial.

El tipo de interés de la misma se encuentra comprendido entre el 13, 50 por ciento y el 14 por ciento, es decir por encima de los medios registrados con anterioridad y goza de la desgravación fiscal del 15 por ciento por inversiones. en el impuesto sobre la renta de las personas físicas.

Su plazo de amortización es de tres. cuatro o cinco años a voluntad del tenedor y el interés efectivo neto en caso de amortización al final del tercer año, alcanza el 19,65 por ciento anual. para personas físicas. acogiéndose a la desgravación fiscal por inversiones.

EVOLUCION DE LA NEGOCIACION DE BONOS BANCARIOS EN BOLSA (*)

(Millones de pesetas)

	1982	1983
Bolsa de Madrid	41.481,4	53.234,3
Bolsa de Barcelona	8.749,8	6.484,7
Bolsa de Bilbao	5.513,6	12.097,4
Bolsa de Valencia	140,7	551,5
TOTAL	55.885,5	72.367,9

(*) Se incluyen bonos de Tesorería.

Fuente: Banco Hispano Americano.

INDICADORES ECONOMICOS

Más de dos millones de analfabetos

En España hay unos dos millones de analfabetos, según los datos más recientes del Instituto Nacional de Estadística, lo que equivale al 6,6 por ciento de la población. A primeros de siglo, el porcentaje de analfabetismo era del 45 por ciento y hace diez años estaba en torno al 9 por ciento. Los avances son, por lo tanto, notables y más que lo serían si se tienen en cuenta que más de la mitad de esos 2 millones de analfabetos tienen una edad superior a los 60 años.

Entre las comunidades autónomas, la Cántabra es la que tiene un porcentaje más bajo junto al país vasco (el 2 por ciento). aunque existe una diferencia importante entre ambas, ya que en Cantabria hay un fuerte desequilibrio entre hombres y mujeres pues mientras los varones tienen solamente el 0,9 por ciento de analfabetismo —que es el porcentaje más bajo de todo el país— en mujeres esta proporción se eleva al 3 por ciento. porcentaje que sigue estando entre los más bajos pero que no es el más bajo.

MEJORAN LAS EXPORTACIONES A U.S.A.

Las exportaciones españolas a Estados Unidos han experimentado en los últimos meses un crecimiento espectacular, que las ha llevado a duplicarse y a que los productos españoles recuperen algo del terrejo perdido en estos últimos años en el que es. sin duda alguna, el primer mercado del mundo.

Con las cifras del comercio exterior de los dos primeros meses del año en curso se puede ver cómo la exportación a Estados Unidos representó en dicho período en 9,61 por ciento de las exportaciones españolas totales, frente a un 5,26 por ciento en los dos primeros meses del año pasado Las ventas a Japón también han crecido de forma notable, otro tanto sucede con Canadá. Entre tanto, la Comunidad Económica Europea ha disminuído algo su participación en el conjunto de las compras a nuestro país.

Más importante ha sido el derrumbamiento de la exportación a América del Sur. que en estos últimos años representaba una parte muy importante de nuestras ventas y que en los dos primeros meses de este año se ha visto reducida sólo el 4.89 por ciento de la exportación total española.

LOS CAMBIOS DEL PRESUPUESTO

Durante los diez últimos años, la composición de los gastos de las Administraciones públicas se ha modificado de forma sustancial. Los datos más significativos de este cambio consisten en un fuerte incremento de las prestaciones sociales, un fuerte aumento en las transferencias y el hundimiento de la inversión pública. Con estos datos en la mano no es de extrañar que los analistas económicos más solventes encuentran explicaciones consistentes a la hora de explicar el fuerte aumento de desempleo en nuestra economía.

Las prestaciones sociales han subido, en efecto, del 38,1 por ciento en el año anterior al inicio de la crisis (año 1973) al 42,4 por ciento de los gastos totales del sector público. Las subvenciones también han crecido, aunque en menor cantidad. pero las transferencias de capital se han disparado y representaban ya el 5,9 por ciento en 1982. La inversión pública. por el contrario. ha caído a la mitad como consecuencia del creciente recorte de los sucesivos presupuestos del Estado.

EVOLUCION DE LOS GASTOS DE LAS ADMINISTRACIONES PUBLICAS

	ESTRUCTURA		
	1973	1978	1982
Gasto público	100,00	100,00	100,00
Consumo público	37,8	36,1	34,0
Prestaciones sociales	38,1	41,5	42,4
Subvenciones	4,2	6,6	5,2
Transferencias capital	3,4	3,5	5,9
Inversión pública	9,2	5,9	5,3
Otros gastos	7,3	6,4	7,2

IBERDUERO, S. A.

JUNTA GENERAL

El Consejo de Administración de Iberduero, S. A., de conformidad con lo previsto en los Estatutos sociales y con la intervención de Letrado Asesor, a efectos del Real Decreto 2.288/77 de 5 de Agosto, ha acordado convocar a los señores accionistas de esta Sociedad a Junta General que se celebrará en Bilbao, en primera convocatoria, el día 4 de Mayo, a las 12 horas, en el Cine Capitol (calle Villarías, N.º 10), o en SEGUNDA CONVOCATORIA EL DIA 5 de Mayo EN EL MISMO LOCAL Y HORA, al objeto de deliberar y resolver acerca de los asuntos comprendidos en el siguiente

ORDEN DEL DIA

1.º — Examen y aprobación, en su caso, de la Memoria, Balance, Cuenta de Pérdidas y Ganancias, gestión del Consejo y propuesta de distribución de beneficios del ejercicio 1983.

2.º — Ratificación del nombramiento de Consejeros.

3.º — Designación de accionistas Censores de Cuentas para el ejercicio 1984.

4.º — Modificación de la disposición transitoria 3.ª de los Estatutos, facultando al Consejo de Administración, conforme a lo dispuesto en el artículo 96 de la Ley de Sociedades Anónimas, para que, dentro del plazo máximo de 5 años y si lo estima conveniente. pueda aumentar el capital social hasta un 50 %, en una o varias veces, y en la oportunidad y cuantía que considere adecuadas.

5.º — Autorización al Consejo para emitir obligaciones u otros títulos de renta fija.

6. — Autorización al Consejo para solicitar la admisión a cotización oficial en las Bolsas de Comercio de los títulos valores que se emitan, a los efectos de lo previsto en el artículo 27 b) del Reglamento de las Bolsas Oficiales de Comercio.

7.º — Ruegos y preguntas.

Podrán asistir a la Junta los accionistas que acrediten la propiedad o representación de veinte o más acciones, antes del día 29 de Abril, en las Oficinas de la Sociedad, Gardoqui, N.º 8, Bilbao, o en las centrales y sucursales de los Bancos de Bilbao, Vizcaya y Central y Confederación Española de Cajas de Ahorros, donde se les facilitará la tarjeta de asistencia.

Durante los quince días anteriores a la reunión de la Junta, estarán a disposición de los señores accionistas la Memoria, Balance y Cuentas del ejercicio. así como la propuesta de distribución de beneficios y el informe de los Accionistas Censores.

En el supuesto de que la Junta no se pudiera constituir en primera convocatoria. por no contarse con las asistencias necesarias, será anunciada esta circunstancia con la antelación suficiente en los diarios de Bilbao.

Bilbao, 12 de Abril de 1984

EL CONSEJO DE ADMINISTRACION

M.C.D. 2018

Guillermo de la Dehesa: «La deuda exterior española bajará en 1984»

«La deuda exterior española podría experimentar un ligero descenso en el año 1984», manifestaba esta semana Guillermo de la Dehesa, secretario general de Comercio del Ministerio de Economía a «Especial economía». De la Dehesa, uno de los principales expertos del país en temas de comercio internacional y del sector exterior, es bastante optimista sobre el comportamiento de la actividad internacional de la economía española este año hasta el punto de que confía en una mayor tasa de crecimiento económico para el conjunto del año gracias, precisamente, al empuje de las exportaciones.

—«Durante este año, sobre todo en la primera mitad, las exportaciones van a ir bastante bien aunque quizás pierdan algo de fuerza en la segunda mitad del año —agrega el alto cargo de economía—. La razón puede estar en el tipo de cambio de la peseta respecto del dólar, ya que en estos meses nos estamos beneficiando de la fuerte depreciación que se ha producido en los últimos meses y ese efecto puede ser algo más moderado en la segunda parte del año».

De acuerdo con los últimos datos que obran en poder de los responsables del Ministerio, la exportación ha crecido, en efecto, de forma espectacular en los dos primeros meses del año, en torno al 50 por ciento en términos reales sobre el mismo período del año anterior, si bien los dos primeros meses de hace un año fueron bastante malos en este terreno y, por tanto, el punto de comparación tiende a exagerar un poco la realidad. Pero aun contando con este dato, la exportación se ha comportado de forma espectacular. Baste decir que para este año se había previsto una tasa de aumento de las exportaciones totales de bienes y servicios del 8,5 por ciento, objetivo que «se puede superar, lo que podría influir en una tasa de crecimiento económico superior para el conjunto del año, por encima del 2,5 por ciento previsto», a juicio de De la Dehesa.

La mejoría del sector exterior ha sido indudable en estos dos primeros meses del año. El déficit comercial se ha reducido en un 44 por ciento. La tasa de cobertura de las importaciones por las exportaciones se ha situado en el 78 por ciento, es decir, unos 25 puntos por encima de la correspondiente al año anterior.

Más notable ha sido aún el destino de las exportaciones por áreas geográficas. Las ventas al mercado norteamricano han superado en un 315 por ciento las del mismo período del año pasado mientras que a Europa se han exportado mercancías por valor superior en un 65 por ciento. América Latina continúa en situación fuertemente deprevisa, ya que en estos dos primeros meses del año ha comprado menos productos españoles que hace un año a consecuencia de su crisis económica. La caída de la exportación a esta zona ha sido del 7,1 por ciento en pesetas. Canadá, por el contrario, ha registrado un aumento del 356.6 por ciento en estos dos meses. Es decir, los mercados de los países industrializados están absorbiendo productos españoles en cantidades masivas. En el caso americano, nuestras exportaciones empiezan a recuperar tasas históricas que se habían perdido desde hace años.

Ante esta evolución tan favorable de las exportaciones y del comercio exterior en su conjunto, los responsables del Ministerio de Eocnomía aspiran a sanear el balance de nuestras relaciones con el exterior.

«El déficit de pagos por cuenta corriente —señala De la Dehesa— se moverá este año entre los 800 y los 1.200 millones de dólares, lo que representa una mejoría bastante sensible respecto a los resultados de 1983, en que tuvimos un déficit de 2.600 millones, inferior al previsto. Con un déficit por cuenta corriente de este calibre, la economía española podrá reducir este año su nivel de endeudamiento exterior, aunque creo que de forma moderada. El año pasado alcanzamos los 29.462 millones de dólares de deuda externa, un 2,4 por ciento más que en Diciembre de 1982. Y creo que este año podríamos bajar un poco más, quizás unos 500 millones de dólares, hasta situarnos en los 29.000 millones de dólares».

La rebaja de la deuda exterior no será, en estas condiciones, muy significativa, aunque tiene la importancia que supone romper una tendencia al alza que, de forma constante, se ha venido produciendo en los últimos años, si bien en 1983 su incremento se ha visto notablemente amortiguado.

Pero quizás más importante que la rebaja de la deuda exterior, a lo que aspiran los responsables de la economía es a rebajar su coste, ya que en estos últimos años los créditos exteriores se han tomado a tipos de interés bastante elevados. En el año 1982, por ejemplo, España pagó más dólares al exterior por intereses de la Deuda que por amortizaciones de créditos. El año pasado se logró un cierto equilibrio, ya que las amortizaciones de préstamos alcanzaron los 3.160 millones de dólares y los intereses de la financiación exterior rondaron los 3.100 millones de dólares. Este año podría invertirse la situación, con unas amortizaciones de casi 4.000 millones de dólares y unos intereses de unos 3.000 millones de dólares.

Los responsables de Economía intentarán facilitar al máximo las devoluciones anticipadas de créditos exteriores, tanto en el ámbito del sector público como entre las empresas privadas. Esta medida puede frenar algo la mejoría de la balanza de pagos debidos a las mayores salidas de capital para devolución de créditos de forma anticipada, pero la mejor disposición de la balanza comercial y de servicios lo permiten en estos momentos.

JAVIER PAJARES

LAS CENTRALES HIDROELECTRICAS DE BOMBEO

España cuenta en estos momentos con un total de diecisiete centrales hidroeléctricas de bombeo. La potencia del conjunto de los grupos de bombeo que se encuentran actualmente en servicio alcanza la cifra de 3.116 MW, un 22 por ciento de la potencia hidroeléctrica instalada.

La característica fundamental de las centrales de bombeo es que poseen dos embalses, situados a alturas diferentes: uno situado por encima y otro por debajo del nivel de emplazamiento de la central. Durante las horas en las que se registra una mayor demanda de energía eléctrica, funcionan como cualquier central hidroeléctrica, con la particularidad de que el agua del embalse superior, una vez que ha sido empleada para producir electricidad, queda almacenada en el embalse inferior, en lugar de ser vertida a un curso de agua. En las horas en las que la demanda diaria de electricidad se sitúa en sus niveles más bajos, al agua es bombeada desde el embalse inferior al superior para que se pueda volver a utilizar en el ciclo productivo.

La mayor central española de bombeo es la de Villarino, situada en Salamanca, sobre el río Tormes Tiene 810 MW y es la segunda central hidroeléctrica española por su potencia. Además, el embalse que la alimenta, el de la Almendra, posee la presa de mayor altura del país con 203 metros. Otras seis centrales tienen más de 200 MW de potencia unitaria en sus grupos de bombeo: Tajo de la Encantada, en la provincia de Málaga con 360 MW; Aguayo, en Santander, con 340 MW; Conso, en Orense, con 228 MW; Valdecañas, en Cáceres, con 225 MW; Guillena, en Sevilla, con 210 MW; y Bolarque I, en Guadalajara, con 208 MW. Por otra parte, Puente Bibey, en Orense, posee un total de 285 MW, pero sólo uno de sus grupos —de 71 MW— es de bombeo.

De las 17 centrales de bombeo existentes en España, cuatro son de bombeo puro, es decir, que para funcionar necesitan como condición indispensable que se bombee previamente el agua desde el embalse inferior al superior. Son Tajo de la Encantada, Aguayo, Guillena y Bolarque II. El resto son centrales mixtas con bombeo, esto es, que pueden funcionar indistintamente con o sin bombeo previo.

Uno de los aspectos más importantes de las centrales de bombeo es que permiten un mejor aprovechamiento de la electricidad producida en el país. En efcto, durante las horas del día en que la demanda de elecricidad se encuentra en sus niveles más bajos, las centrales termoeléctricas, pese a estar funcionando en esos momentos a su mínimo técnico, generan un volumen de energía eléctrica que se encuentra por encima de las necesidades de la demanda Esta energía, que no puede ser almacenada ni absorbida por el mercado, se utiliza precisamente para enviar el agua desde el embalse inferior al superior en las centrales de bombeo. De esta forma, éstas contribuyen a un mejor empleo de los recursos hidráulicos nacionales y permiten aprovechar volumen de energía eléctrica que, en otro caso, sería despilfarrado.

EVOLUCION DEL CONSUMO DE ENERGIA ELECTRICA

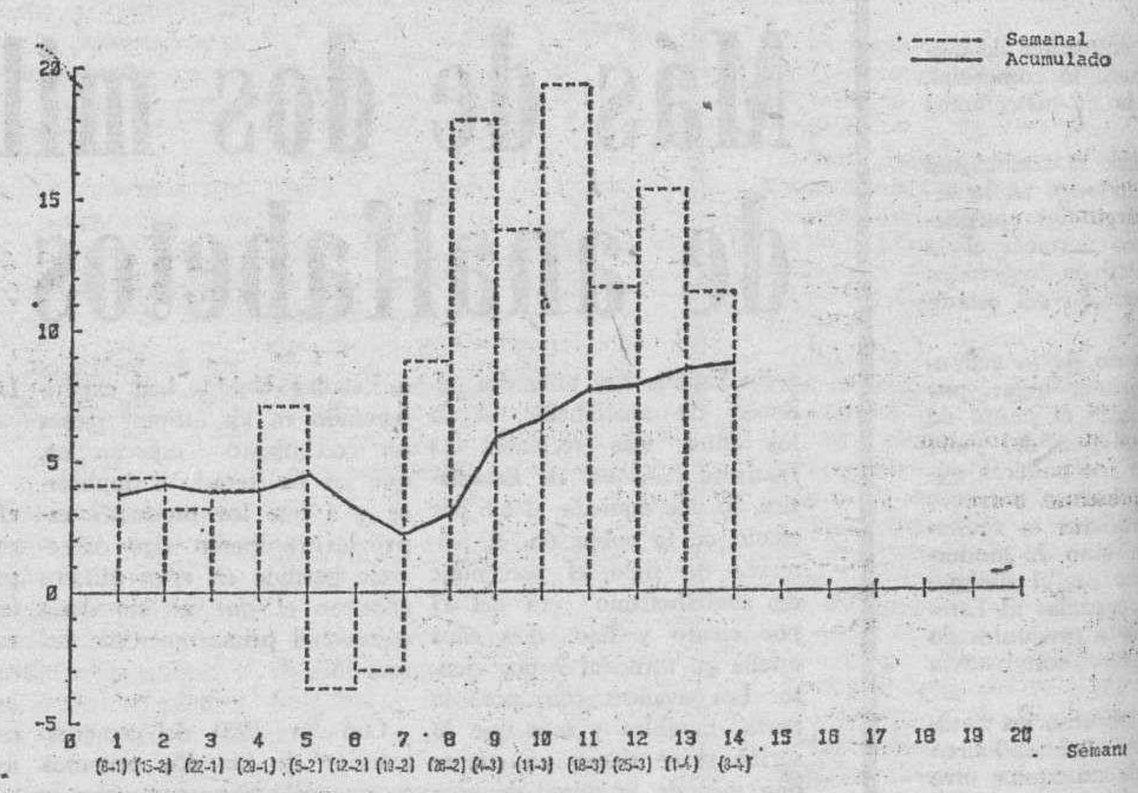

De acuerdo con los datos sobre el consumo de energía eléctrica abastecido por las Empresas integradas en UNESA y correspondientes a la España peninsular, éste se incrementó en un 8,7 % entre el 1 de Enero y el 8 de Abril del presente año en relación con el registrado en el mismo período de 1983. No obstante, dado que 1984 es año bisiesto, y corrigiendo este efecto, el aumento real del consumo desde el 1 de Enero se sitúa en un 7,4 %. En la semana del 1 al 8 de Abril, el incremento fue de 11,4 %. Corriendo el efecto sobre la Semana Santa de 1983, el incremento real de la semana es de un 6,8 %.

CONFIDENCIAL

● **LOS PROBLEMAS** de los exportadores españoles en Argelia han comenzado a ponerse de manifiesto. El caso es muy grave ya que las empresas españolas tienen proyectos en este país por un valor de más de 220.000 millones de pesetas. El sector de la construcción es uno de los más afectados. Para algunas empresas como Entrecanales, Dragados, Huarte, Agrumón y Mzov, la ruptura de posibilidades de penetración en el mercado argelino será un duro golpe del que empiezan a beneficiarse competidores franceses e italianos.

● **LAS CUATRO** vicepresidencias de la CEOE están ya prácticamente decididas: Mingo, Pérez de Bricio, Arturo Gil y Molinas, este último catalán, que compensaría la desaparición de Ferrer, otro catalán, del máximo puesto de la cúpula empresarial. Medios solventes afirman que las vicepresidencias no serán honoríficas sino bastante ejecutivas o, más que ejecutivas, bastante activas. El nuevo presidente, José María Cuevas, pretende que el empresario tenga una cierta polivalencia en sus apariciones públicas y que la presidencia no absorba todos los papeles.

● **EL CONJUNTO** de las empresas públicas agrupadas en el patrimonio del Estado (Ministerio de Hacienda) ganó en 1983 unos 36.500 millones de pesetas, de los cuales 27.600 millones correspondieron a la Telefónica. No todo iban a ser pérdidas en las empresas estatales. Las pérdidas más importante se produjeron, sin embargo, en dos empresas de la rama textil (Intelhorce e Hytasa), nacionalizadas hace algún tiempo. Entre estas empresas de la órbita del patrimonio, la Agencia «Efe» perdió 575 millones de pesetas, es decir, casi un 50 por ciento más que en 1982 (393 millones de pesetas). Esta Agencia estatal de noticias (con 714 personas en nómina) ha firmado recientemente su contrato con el Estado mediante el cual percibirá 2.750 millones de pesetas, unos 650 millones más que el año anterior.

● **LOS EXPERTOS** del Ministerio de Hacienda se han llevado un buen susto al ver cómo van los gastos presupuestarios este año, con un déficit completamente disparado que ha obligado al Tesoro a pedir casi 400.000 millones de pesetas prestados, aunque en esta cifra se incluyen también las necesidades financieras de todo el sector público, autonomías dentro. Desde hace una semana, los técnicos del presupuesto trabajan activamente en reformar algunas de las partidas del mismo aunque la operación requiere una decisión de Gobierno que se producirá al parecer en fecha breve.

● **POR OTRA PARTE**, la Ley de Presupuestos va a ser en cierta medida rectificada mediante otra ley de próxima aparición. Se trata de la deuda de Rumasa. Toda emisión de deuda del Estado tiene que ir dentro del presupuesto del Estado o mediante una disposición de rango similar con discusión y aprobación parlamentaria. Este pequeño detalle se les había pasado por alto a los expertos de Economía y Hacienda, que preparan el texto estos días a toda prisa para su trámite parlamentario por vía de urgencia.

SAMUELSON

M.C.D. 2018

Casi 900 muertos en las carreteras españolas durante el presente año

Madrid (Efe). — En lo que llevamos de año han perdido la vida en nuestras carreteras un total de 866 personas.

De ellas, 300 eran hombres y mujeres de menos de 30 años y 50 niños menores de 14, informa la Dirección General de Tráfico.

Según una nota facilitada a «Efe», la Dirección General de Tráfico, «ante la insensibilidad que se detecta en la opinión pública ante los accidentes de tráfico y sus graves secuelas, insiste en llamar la atención de los conductores, especialmente en la circulación masiva que se registra durante estas fechas»

«La gravedad de las cifras de accidentes mortales ocurridos en nuestras carreteras y el alarmante aumento de las víctimas —dice la nota— pone de manifiesto una vez más el peligro de la conducción y la necesidad de extremar la atención y el respeto a las normas de seguridad».

INCAUTADOS DOS KILOS DE COCAINA

Madrid (Efe). — La Policía ha detenido en Madrid a dos colombianos, a los que les ha incautado dos kilogramos de cocaína pura, cuyo destino era, al parecer, Francia.

Según la Jefatura Superior de Policía, han sido capturados el supuesto introductor y la persona que debería hacerse cargo de la misma para su distribución.

Inicialmente se detuvo al presunto correo y en el doble fondo de dos maletas que llevaba fueron halladas 20 bolsas de plástico con cocaína, con un peso total de dos kilogramos.

El otro individuo pretendió salir de Madrid al conocer la detención de su compinche, pero también fue detenido.

En la caja de seguridad de su hotel guardaba unos tres millones de pesetas en dólares y francos franceses.

Por su parte, el Grupo Antidrogas Central de la Guardia Civil detuvo ayer en la madrileña calle del Doctor Fleming a Ernesto Muñoz Sancasimiro, a quien le fueron aprehendidos dos kilogramos de cocaína, valorados en veinticuatro millones de pesetas.

Según información de la Dirección General de la Guardia Civil, también se le incautó una escopeta del calibre 12 de la marca «Pietro Beretta» y varias cajas de munición, así como un vehículo de su propiedad, marca «Ford Escort».

INTERNACIONAL

DETENIDO UN PATRON DE «LA CAMORRA»

Muere una mujer con heroína escondida en el intestino por valor de un millón de dólares

París (Crónica de Beatriz Iraburu).

Michele Zaza y su lugarteniente Nunzio Barbarossa no hicieron nada cuando los policías de la Oficina Central de Estupefacientes les dieron el alto el domingo por la tarde en un barrio elegante de París. Si el patrón de la «Camorra» napolitana y su segundo de abordo se quedaron sorprendidos al ver a los policías, éstos apenas podían creer el que los dos hampones no opusieran resistencia. La Policía italiana les había advertido: «Cuidado con Zaza, es un asesino, un contrabandista, un ladrón, un corruptor».

El domingo por la tarde, no era más que un sujeto desconcertado. Lo único que se le ocurrió hacer, para aliviar su frustración, fue romper el parabrisas de un coche de los agentes. No llevaban armas encima, Zaza y Barbarrosa, se creían seguros, en su casa lujosa del Barrio 16. En realidad, hacía tiempo que no lo estaban. La Policía italiana y francesa trabajaban codo a codo para atraparlos. Sabían que Zaza había venido a Francia después de su última huída. el 29 de Diciembre del 83 y sospechaban que se escondía en París.

El domingo, los agetnes de la Oficina Central de Estupefacientes recibieron un aviso de sus colegas italianos: los tres hijos pequeños de Zaza habían tomado con su nurse el expreso Nápoles-París. La Policía francesa los vió descender del tren, subir al coche de Nunzio Barbarosa y aparecer en una calle tranquila del Barrio 16. Ya sabían la dirección exacta del Michele Zaza, «el loco», «el Rey del contrabando». Pero ¿estaría allí? estaba: la confirmación vino de Italia. Sin duda, el patrón de la «Nuova Famiglia» tenía unas cuantas preocupaciones en la cabeza; es el precio de estar a la cabeza de un imperio criminal.

Pero ese domingo tenía una muy especial. ¿Cuál habría sido el resultado del partido de fútbol Roma-Juventus?

De modo que, imprudente, telefoneó a unos amigos para averiguarlo. La línea estaba intervenida. Roma pasó a París. A las siete menos cuarto la Policía lo detuvo cuando salía de su casa.

En el caso de este hampón, atraparlo o parece muy difícil: desde el 74 ha sido detenido cuatro veces.

Lo complicado, al menos para las autoridades italianas, es conservarlo. O lo ponen en libertad bajo fianza, o le permiten ir a un hospital para tratarse sus problemas cardíacos. El desaparece siempre. Aquí en Francia, parece que lo va a tener más complicado.

Lo primero que hizo cuando se vio rodeado, fue quejarse del corazón.

MUERE CON UN MILLON DE DOLARES EN HEROINA EN EL INTESTINO

Ottawa (Efe). — Una mujer libanesa, de 49 años de edad, apareció muerta en el domicilio de una amiga, en Ottawa, durante la madrugada con un millón de dólares de heroína en su intestino.

La identidad de la mujer fallecida no h· sido facilitada por la Policía hasta que sus familiares en Líbano sean informados del fallecimiento.

La Policía ha informado de que la mujer había llegado a Canadá el pasado domingo a las 7 de l.. tarde y pasó las aduanas sin novedad trasladándose al domicilio de su amiga.

Al parecer, uno de los cien preservativos que contenían un total de 500 gramos de heroína pura, reventó en su intestino produciéndola la muerte por sobredosis de la droga.

MUEREN CUATRO PERSONAS CALCINADAS

Méjico (Efe). — Un total de cuatro personas, tres niños y su padre, perecieron hoy calcinados al incendiarse el apartamento en el que vivían, informó la Policía.

El incendio se produjo por una explosión que sacudió ventanas y edificios en varias calles a la redonda.

La edad de los pequeños era de cuatro, ocho y doce, y la del padre, 40 años. Sólo la madre se salvó de morir calcinada porque se encontraba lavando ropa en la azotea doel inmueble, situado en un barrio del Sur de Méjico.

LOCAL Y PROVINCIAL

Atraco en un comercio de la calle Santa Clara

Un atraco se produjo en la mañana de ayer en la «Boutique del Reloj», sita en la calle de Santa Clara Un individuo portando una pistola, penetró en el establecimiento y exigió del dueño le entregara 20.000 pesetas.

Una vez con el dinero emprendió la huída a pie

Pese a las diligencias policiales, no pudo ser detenido el delincuente.

A DISPOSICION OFICIAL

Ha sido puesto a disposición de la autoridad judicial J.P.O., de 24 años. detenido por la Policía Municipal. Al parecer fue sorprendido cuando intentaba romper con una piedra la luna de un establecimiento comercial de la firma Marvi en la Plaza de Vega, según da cuenta la Policía.

INCENDIO

A la una y media de la tarde de ayer se produjo un incendio en el pueblo de Olmos de Atapuerca, al prenderse un montón de paja que se encontraba en una era.

Acudieron los bomberos de la capital que con el vecindario trabajaron durante más de una hora en la extinción del fuego que quedó extinguido.

DENUNCIAS POR ROBOS

Un robo se ha registrado en las oficinas de la empresa Taglosa, sita al pié de la carretera Madrid-Irún. Se llevaron diverso material de oficina, entre el cual figuran varias máquinas eléctricas de escribir y calcular. por valor de 230.000 pesetas.

También se ha producido un robo en la Cafetería «Hi-fi», en la calle San Pablo. Se llevaron la recaudación de la máquina tragaperras, por valor de 60.000 pesetas y otras quince mil aproximadamente de la registradora, según denuncia presentada en la Comisaría del Cuerpo Superior de Policía.

Asimismo, en el Real Moto Club Burgalés, sito en la calle de Santa Clara se ha producido otro robo. Se llevaron efectos valorados en 70.000 pesetas.

NACIONAL

QUISO ASUSTAR A SU ESPOSA CON UNA ESCOPETA DE CAZA Y LA MATO

Murcia (Efe). — José Marín Baeza, de 30 años, que dio muerte el sábado pasado a su esposa, Mercedes Díaz Castillo, de 37, con la que se había casado el día 18 de Marzo, ha ingresado en prisión

Según las declaraciones del presunto parricida, sólo pretendía asustar a su esposa, por lo que la apuntó y disparó con una vieja escopeta de caza propiedad de su padre, que creía estaba descargada.

El matrimonio residía en la localidad alicantina de Elda y estaba pasando el fin de semana en el domicilio de los padres del marido, en la pedanía murciana de Puente Tocino.

Tras producirse el disparo, el presunto parricida dio aviso de inmediato al 091 y a varios vecinos.

La Policía ha informado que Marín Baeza sufrió un accidente de tráfico hace seis años, como consecuencia del cual tuvo que ser sometido a varias operacoines quirúrgicas en la cabeza.

DOS POLICIAS NACIONALES SECUESTRADOS POR DELINCUENTES

Palencia (Efe). — La gobernadora civil de Palencia, Rosa Manzano, ha informado a «Efe» sobre el secuestro, durante unas horas, de dos policías nacionales por dos atracadores, en esta ciudad.

El suceso se produjo cuando dos policías nacionales, que prestaban servicio de vigilancia en la estación de ferrocarril de Palencia, procedieron a la identificación de dos individuos de aspecto sospechoso.

En ese momento, uno de los delincuentes sacó una pistola y obligó a los dos policías a meterse en un coche con el que se dirigieron a las proximidades del pueblo de Villaumbrales, donde dejaron atados a los dos policías.

Los agentes, poco después, pudieron liberarse de las ligaduras y se trasladaron andando hacia Villaumbrales, distante unos dos kilómetros de donde les habían dejado los delincuentes.

Desde el pueblo avisaron a Palencia de donde salieron varios coches «zetas» en persecución de los atracadores.

El Gobierno Civil de Palencia ha confirmado a «Efe» que los delincuentes que habían secuestrado a los dos policías nacionales tienen en su poder a otra persona como rehén.

Se desconoce la identidad de esta tercera persona secuestrada, aunque se especula pueda ser el conductor del vehículo que han utilizado para la huída. después de haber abandonado a los policías nacionales.

En estos momentos se está realizando una intensa batida en los alrededores de la localidad de Carrión de los Condes, a unos 50 kilómetros de Palencia. por donde se cree que han sido vistos los presuntos secuestradores.

ACCIDENTE DEL CONSUL DE ITALIA

Valencia (Efe). — El cónsul general de Italia en Madrid sufrió un accidente de automóvil en Valencia, en el que resultó con lesiones graves su esposa.

El siniestro se produjo a últimas horas de ayer, en la confluencia de la carretera 332 —de Alicante a Valencia— con el acceso del Plan Sur del Río Turia, donde el automóvil se salió de la calzada.

El representante italiano sufrió lesiones leves, pero su esposa, Andreola Bastroechi, resultó con heridas graves, y permanece ingresada en la Ciudad Sanitaria «La Fé». El hijo del matrimonio, que también viajaba en el automóvil, resultó ileso.

M.C.D. 2018

AGRO BURGALES

Informa:
SERVICIO DE EXTENSION AGRARIA
Junta de Castilla y Leon

UNA REALIZACION DE JOVENES AGRICULTORES

Instalaciones para vacuno de leche

La calidad de los alojamientos ganaderos, junto con la higiene, la alimentación y la selección del ganadoo, son los pilares fundamentales de la producción ganadera.

Por otra parte es cada vez más necesario pensar en facilitar el manejo de las explotaciones y en dignificar el trabajo de agricultores y ganaderos.

En general, los alojamientos ganaderos existentes dejan mucho que desear en esos puntos fundamentales de facilitar el trabajo y ser higiénicos y cómodos tanto para el ganado que alojan como para el hombre que les maneja.

Una forma de resolver este problema es la adoptada por los jóvenes que hoy traemos a esta página:

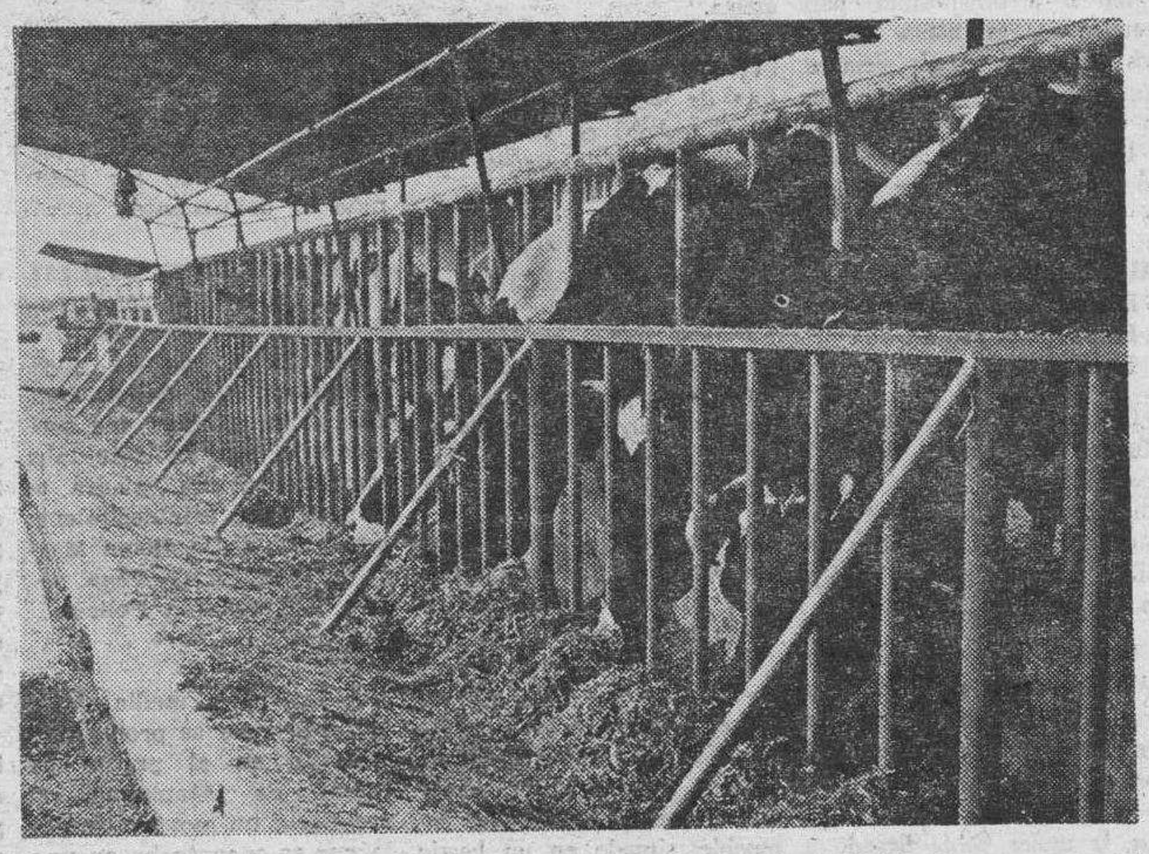

Benito, José Luis y Juan Jesús Pereda Villodas son tres jóvenes de Fresnedo, pueblecito cercano a Villarcayo, que han acometido la tarea de modernización de su explotación, a través de un cambio de orientación productiva.

—¿Cómo os habéis metido en todo este lío?

—Ya sabes, nos dice Benito, que somos seis hermanos y tal como está la situación había que estudiar la posibilidad de que al menos tres, pudiéramos emplearnos, totalmente, en la explotación.

—¿Quién fue el que dio el primer paso, vosotros o vuestro padre?

—No sabríamos decirlo porque fue algo que empezamos a tratar como se hace casi todo en casa, al principio de forma informal, hasta que un día, todos, nos planteamos la necesidad de hacerlo en serio.

—¿Cuáles fueron los primeros pasos?

—Esos los sabes tú igual que nosotros. Cuando se decidió estudiar el cambio de una explotación casi exclusivamente cerealista a otra más ganadera, con más puestos de trabajo, el Servicio de Extensión comenzó a participar en el planteamiento.

A partir de este momento se estudiaron diversas alternativas (ovino de carne, vacuno de carne y vacuno de leche) y tras un número considerable de reuniones con todos los miembros de la familia se decidió inclinarse por el vacuno de leche.

Aquí hubo un nuevo elemento a estudiar; el tipo de estabulación a adoptar.

—¿Cómo se decidió ésto?

—Aunque suenc raro, por votación. Una vez decidido ir a vacas de leche se consideraron los estudios y datos que nos disteis vosotros. Extensión, y cada uno expresó su opinión.

Resultó que, si bien todos teníamos cierto recelo, dado el frío que aquí hace, a montar una estabulación libre, fue esta solución la que mayor número de «admiradores» tenía.

—¿Qué fue lo que os decidió a adoptar este sistema?

—No fue una cosa sola sino un conjunto de ellas.

A través de los datos que nos facilitásteis y de lo que vimos en los viajes que hicimos, llegamos a la conclusión de que era el sistema que menos inversiones en edificios exigía, el de más fácil manejo y el más higiénico.

—Llegados a este punto contamos que es lo que habéis hecho.

Como tú sabes, ya que tuyo fue el proyecto, lo nuestro es una explotación en estabulación libre para 90 vacas de leche, recría de hembras y cebo de machos.

Esto último lo haremos aprovechando la cuadra vieja, capaz para 20 vacas, que teníamos antes.

En general los edificos son sencillos. Hay una gran nave, de 16 por 60, que sirve de refugio y henil, otras dos más pequeñas a los lados, donde tenemos la sala de ordeño, la lechería, los motores de la sala y el tanque, la oficina y un cuarto de baño, a un lado, y al otro la cuadra del toro, la nave de destete, la sala de partos, un almacén, una habitación para pasar alguna noche en que haya algún parto difícil en otra nave.

Estas dos naves pequeñas, situadas a los lados de la grande, formando una U, cierran un patio de ejercicio, junto con los dos silos, colocados uno a cada lado, que cierran los dos cuernos de esa U.

—Me suena un poco raro lo del cuarto de baño

—A nosotros también, pero nos convencimos de lo que nos decías. En casi todas las empresas de otro tipo no se extraña nadie de que haya ese tipo de servicios. ¿Por qué nos extrañamos de que lo haya en estas empresas agrícolas?

—Sí, pero está el asunto de los costes.

—Comprenderás que la inversión que ha supuesto este «detalle», dentro del total, no supone una cifra para tener en consideración. Además sabemos que tenemos que trabajar aquí y tratamos, sin despilfarros, pero sin ahorros cicateros, de hacerlo en las mejores condiciones

—¿Qué ganado vais a explotar?

—Como estamos metidos en un núcleo de control lechero ya hace un año y pico hemos ido seleccionando nuestras vacas. Utilizamos la inseminación artificial y con ello pretendemos aprovechar parte de nuestro ganado, sus crías y además compraremos algún ganado selecto.

Con todo ello iremos creciendo poco a poco.

—¿Qué pensáis de los costes de instalación?

—Hombre, nadie regala nada. Está todo caro y la inversión es fuerte pero, dada la sencillez de montaje, hemos podido emplear mano de obra nuestra lo que nos ha permitido rebajar costes y en definitiva creemos que es mucho más barato que otros sistemas en coste por vaca alojada.

Es una pena no disponer de más espacio para explicar más detalles de esta explotación, que creemos puede aportar una solución muy válida para circunstancias como las que nos ocupa.

Este tipo de construcciones, junto con las praderas establecidas, permiten un manejo fácil, cómodo y económico que se piensa que puede ser una solución para determinado tipo de explotaciones

AGENCIA COMARCAL DEL S.E.A. VILLARCAYO

LA COMUNIDAD DE REGANTES DE PEDROSA DEL PRINCIPE Y LOS GASTOS DE RIEGO DE LA CAMPAÑA 1982-83

Introducción. — Como ya se ha dicho en anteriores ocasiones, en Pedrosa del Príncipe hay una comunidad de regantes para el riego por aspersión, sistema que está en funcionamiento desde el año 1980.

Dicho regadío comunitario comprende una superficie de unas 289 Has., superficie que en la campaña 82-83 ha tenido la siguiente distribución por cultivos:

Cultivo	Superficie (Has)	% sobre superficie total
Remolacha	147,0973	50,94
Alfalfa	128,9873	44,66
Cereal	11,9592	4,14
Patata	0,1810	0,06
Huerta	0,4795	0,17
no cultivado	0,0954	0,03
T O T A L	288,7997	100, -

Actualmente, dicha Comunidad de Regantes, está acometiendo las obras necesarias para la ampliación de la superficie de riego en aproximadamente unas 150 Has. cor lo que, una vez concluída la ampliación, la superficie a regar será de alrededor de 450 Hectáreas.

SISTEMA DE FUNCIONAMIENTO DE LA COMUNIDAD

La Comunidad regula su funcionamiento mediante un Estatuto de Régimen Interno, de cuya aplicación se encarga la Junta Rectora y el Sindicato y Jurado de Riego, teniendo como máximo órgano representativo y decisorio la asamblea general, constituída por todos los miembros de la Comunidad.

Para el mantenimiento, control y vigilancia del sistema de riego, la Comunidad contrata durante la campaña de riegos a una persona, que se encarga de las funciones antes citadas.

Dicho encargado lleva un estadillo general mensual en el que recoge los días que riega cada agricultor, así como el número de aspersores que ha utilizado en cada parcela

El período útil diario de riego es desde las 13 horas hasta las 7 horas del día siguiente, evitándose así el regar en horas puntas, lo que supone un ahorro importante en el coste de la energía eléctrica consumida.

COSTES DE RIEGO DE LA CAMPAÑA 82-83

Los costes originados por el sistema de riego son:

Sueldo y seguro del encargado. Canon de la Confederación Hidrográfica. Gastos de Administración. Reparación y mantenimiento del sistema. Energía eléctrica consumida e el riego.

Para la distribución de dichos costes se utiliza el concepto «aspersor-día», que consiste en el consumo que realiza un aspersor durante las 19 horas de funcionamiento continuado al día. Como el encargado lleva un control del número de aspersores que utiligado lleva un control del número de aspersores que utiliza cada agricultor al mes, se puede determinar el total de aspersores que ha utilizado en la campaña y, proporcionalmente a dicho número de aspersores empleados, se le atribuyen los costes correspondientes.

En la campaña 82-83 el coste total ascendió a 3.536.595 Ptas., siendo el número de aspersores empleados de 54.25 en el riego de las 288,7997 Has. En consecuencia, tenemos que el coste medio por aspersor-día es de 64,62 Ptas. y el coste medio de riego de una Hectárea es de 12.246 pesetas.

COMENTARIOS FINALES

Como se puede apreciar, de los costes citados en el apartado anterior se deduce que este sistema de riego se caracteriza por un coste de riego que, comparado con los

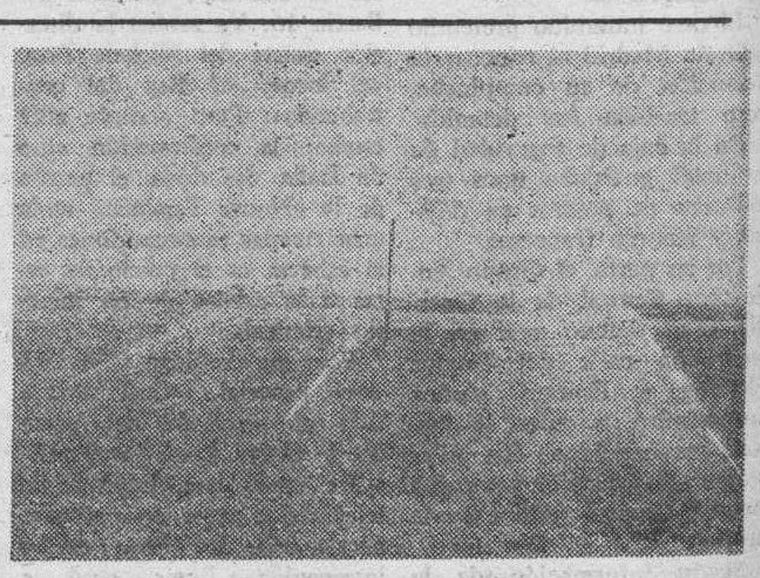

sistemas normalmente empleados en la zona, supone un coste muy inferior al originado por éstos.

Frente al coste medio por Ha. de 12.246 Ptas. de la campaña 1982-83, el coste medio de riego de la campaña 1981-82 fue de 15.000 Ptas.-Ha. que, como se puede apreciar es superior al primero. Esta diferencia se puede explicar porque en la campaña 82-83 hubo mayor pluviometría sobre todo en el mes de Agosto, lo que hizo que se regara menos. No obstante en años de pluviometría normal es de esperar que, frente a los pasados de sequía, permitan, si no reducir los costes de riego, sí mantenerlos en un nivel similar a los de ahora originados, sobre todo si el agricultor ajusta el riego a las necesidades reales de agua de los cultivos.

Finalmente, una de las grandes ventajas de este sistema de riego por aspersión en régimen comunitario es que el agricultor no tiene que preocuparse de vigilar el funcionamiento de las instalaciones, limitándose su trabajo a desplazarse dos veces al día a la parcela para realizar los corespondientes cambios de postura de los aspersores, labor en la que invierte un total de 15 a 20 minutos por Ha. De esta forma, puede disponer de la mayor parte de su tiempo para la realización de otras labores agrícolas.

Por último, aparte de todos los comentarios anteriormente realizados, no debemos olvidar que el agua es un bien imprescindible y cada vez más escaso y solicitado, circunstancias que obligan a un uso y consumo de la misma que evite cualquier tipo de derroche. Es en este aspecto en el que creemos que se puede incidir mediante sistemas de riego como el aquí descrito, sistema que, repetimos, supone no sólo un ahorro económico sino también, y quizás más importante en el momento presente, un ahorro importante en el agua utilizada para el riego de los cultivos mediante un control adecuado del mismo.

(Agencia Comarcal del SEA CASTROJERIZ)

M.C.D. 2018

ARANDA DE DUERO

Inauguración oficial de la nueva empresa «Ecoduero»

Presidió el acto el gobernador civil

Aranda de Duero (De nuestra corresponsal MERY VARONA).

Con la inauguración oficial a última hora de la tarde de ayer, de las nuevas instalaciones dedicadas a construcciones metálicas y carpintería de taller de la empresa «Ecoduero», se ponía en marcha un proyecto largamente estudiado y que se iniciaba de manera oficial el 7 de Julio del año pasado, cuando un grupo de profesionales, procedentes en su mayoría de la empresa constructora «Bigar S. A.», decidían promover alguna recuperación del nivel de empleo en la comarca.

Ya, desde su inicio, se adoptó la forma jurídica de Sociedad Anónima, previendo sus estatutos la posibilidad de que alcanzase la consideración de Sociedad Anónima Laboral, al ostentar los propios trabajadores la titularidad de un mínimo del 50 % de su capital social, pero sin eliminar la posibilidad de contar entre sus accionistas a otras personas físicas o jurídicas, privadas o institucionales.

Una vez formulado el primer anteproyecto de desarrollo, se llegó a la conclusión de que era viable un proyecto que contemplase la sucesiva puesta en marcha de distintas actividades relacionadas con el campo de la construcción y en concreto, con la industrialización de algunos de sus componentes, a partir del hierro, la madera o el hormigón. Este anteproyecto fue expuesto en su día ante algunos organismos institucionales y especialmente ante la Consejería de Industria de la Junta de Castilla y León, lanzándose de manera simultánea dos nuevas líneas de actuación.

De un lado, el pasado 24 de Noviembre se presentó ante el Gran Area de Expansión Inaustrial de Castilla y León un expediente de solicitud de beneficios para un proyecto de instalaciones industriales, al término del cual se habrían efectuado unas inversiones total superiores a los 300 millones de pesetas y creado más de 100 puestos fijos de trabajo y otros tantos eventuales. Este expediente fue informado favorablemente por la Comisión Interministerial en fecha 29 de Febrero último.

De otro lado, se iniciaron algunas pequeñas actividades productivas, que ayer culminaban con la inauguración referida y con las que se pretende iniciar la penetración en el mercado y, llegado el momento, desarrollar el proyecto en su totalidad.

Todo lo cual ha sido cuidadosamente estudiado en cuanto a su viabilidad, recibiendo la colaboración de los servicios de análisis de inversiones de la Sociedad para el Desarrollo de Castilla y León (SODICAL)

Según las previsiones de «Ecoduero» la primera fase de su actividad productiva supondrá en los próximos tres meses la creación de 20 ó 25 puestos de trabajo, con una inversión total de 32 millones de pesetas, estando en curso una primera ampliación de capital y una eventual admisión de nuevos socios.

En posteriores etapas el proyecto contempla la construcción de nuevas instalaciones industriales en el Polígono Allendeduero, sobre una parcela de 25.000 metros cuadrados, con una superficie cubierta de 8.000, que albergarán los distintos talleres de construcción de estructuras metálicas y cerrajería, carpintería de taller y decorativa, prefabricado de elementos de hormigón, servicios auxiliares y oficinas.

Todo ello podrá ser realidad mediante un plan de sucesivas ampliaciones de capital, vinculadas a la creación de nuevos puestos de trabajo, complementado por las subvenciones a la inversión concedidas por el Gran Area de Expansión Industrial de Castilla y León, y el recurso al crédito oficial. Otra fuente de recursos, en este caso para facilitar el acceso a la propiedad accionarial de los trabajadores, es la posibilidad de ayudas individuales por parte del Fondo de Protección al Trabajo.

Al término del desarrollo previsto, «Ecoduero» podría significar la creación consolidada de 108 puestos de trabajo fijos y una media de 125 eventuales de construcción Entre los primeros, se incluyen siete titulados superiores, 4 titulados medios, 18 administrativos y técnicos no titulados, 20 oficiales soldadores y metallistas, 20 oficiales carpinteros, 35 oficiales de construcción y 4 oficiales electro-mecánicos.

Los medios y plantilla previstos podrán alcanzar producciones entre los 800 y 1.000 millones de pesetas al año, de los que aproximadamente un 30 % corresponderá a costes salariales, con su correlativa redistribución en la economía arandina.

Es por esta causa que la inauguración oficial a que nos referíamos se ha recibido como una grata y esperanzadora noticia en el decaído panorama laboral de la villa y, por extensión, de la comarca. El ritmo de desarrollo de su programa dependerá en buena medida de múltiples factores, especialmente de la situación económica del país y dureza del mercado, así como de la respuesta que obtenga este nuevo concepto empresarial, que ha apostado por el esfuerzo y contribución de todos para paliar la lacra del paro y mejorar expectativas de Aranda.

Estuvieron presentes en el acto celebrado hoy, entre otras personalidades, el gobernador civil de la provincia, David León Blanco, alcalde de Aranda, D. Rafael de las Heras; segundo teniente de alcalde D. Porfirio Abad, así como D. Javier Viejo, en representación de SODICAL y el secretario de la Consejería de Industria de Castilla y León, D. Feliciano Gozalo Vaquero, quienes fueron acompañados por el presidente de «Ecoduero», don Luis García; director general D. Ernesto Sasot; consejero delegado, D. Fernando Escudero y secretario, D. Pedro Torres, en la visita a las instalaciones que fueron bendecidas por D. Leonilo González, párroco de Santa María. Asistieron también representantes de las Cajas de Ahorros Municipal y del Círculo y otras entidades bancarias, así como la totalidad de los trabajadores de la nueva empresa.

SOBRE LA APERTURA DE LA BIBLIOTECA MUNICIPAL

El tema de la Biblioteca Municipal fue tratado de nuevo en la Comisión Municipal Permanente celebrada el lunes, después de que hubiese quedado sobre la mesa en sesión anterior. En esta oportunidad, la propuesta resultó aprobada, acordándose abrir plazo para la recepción de proyectos de catalogación y ordenamiento de los volúmenes de que dicha Biblioteca Municipal está dotada. Este plazo concluirá el 15 de Mayo próximo, habiéndose consignado una cantidad de 200.000 pesetas para financiar este trabajo. Posteriormente, y una vez ordenada la biblioteca para su apertura al público, será preciso proveer la plaza de bibliotecario.

Otro de los temas también aprobados en la Comisión Permanente fue el de las becas que concedía el Ayuntamiento para estudiantes arandinos, cuya adjudicacón ha venido demorándose a fin de conocer la relación de las ayudas concedidas por el Ministerio de Educación y Ciencia y evitar de esta manera posibles duplicidades en las subvenciones.

ACTOS PARA HOY EN LA SEMANA SANTA

A partir de las nueve de la noche se celebrarán solemnes cultos con sermón de la Cofradía de Ntra. Sra. de la Piedad, en la Iglesia de Santa María.

A las 9,30 saldrá la procesión con esta imagen, recorriendo desde la misma iglesia, la plaza de su nombre, Rodríguez de Valcárcel, Pza. Mayor, Avda. de José Antonio, Pza. de San Francisco, y por la calle Isilla, al punto de partido. Esta Cofradía, tradicionalmente considerada como de Cruz Roja, tiene hábito penitencial blanco con capa roja.

Es de significar, por otra parte que la procesión de «La Oración del Huerto», que recorrió las calles de la población en la noche del lunes, salió con algunos minutos de retraso debido, precisamente, a un pinchazo en una de las ruedas del vehículo que porta el paso. Avería que fue solucionada en breve espacio de tiempo.

FARMACIA DE GUARDIA

La de doña Rosario Berdugo, en Avda. de Castilla, 54.

El «paso» de «La Oración del Huerto», que recorrió las calles arandinas en la noche del Lunes Santo. — (Foto Florentino Lara)

Una representación municipal que, el lunes acompañó al paso procesional. (Foto Florentino Lara)

Diario de Burgos

DELEGACION EN ARANDA DE DUERO

C/. Ronda, 8 - Teléfono 50 32 81

LA FOTO INSOLITA

La imagen está captada en las obras que se realizan en terrenos del Polígono Industrial. Como puede apreciarse, se realiza en él un trazado de nuevas calles. Justo en el centro de una de ellas han quedado plantados varios postes de conducción telefónica. O se trata de una pista de obstáculos para futuras competiciones deportivas o de una calle candidata al bacheo permanente. — (Foto Florentino Lara)

SALAS DE LOS INFANTES

SALAS - GIMNASTICA MEDINENSE

A las cinco y media de la tarde del Jueves Santo, partido oficial del Grupo VIII de la Tercera División, entre el Salas y la Gimnástica Medinense, aplazado en su día por la imposibilidad de utilizarse el campo de San Isidro.

Era el segundo encuentro de esta segunda vuelta y se presentaba como una experiencia llena de incertidumbre. El Salas ocupaba el último lugar de la tabla, había cambiado de entrenador y se produjo un cisma con deserción de algunos jugadores.

Desde entonces el panorama ha cambiado radicalmente hasta el punto de hallarse en el centro de la clasificación, alejado de cualquier peligro y con la perspectiva de mejora que supone haber jugado, en casa, un partido menos, precisamente el de mañana, que otorgará —en caso de victoria— el verdadero lugar que le corresponde.

Los buenos resultados ofrecidos contra el Guardo —además del tanteador, cabe destacar el juego, la compenetración, la fuerza física, la moral de victoria, la efectividad de ataque y defensa, etc.— permite confiar en el equipo, cualquiera que sea la alineación que presente Fernan Sin embargo, depende de la evolución en el desgarro muscular sufrido por Manolín y de la reincorporación de Javi. Habrá que esperar el desenlace y seguramente las decisiones del entrenador se producirán muy a última hora

Como anécdota que simboliza el grado de compañerismo en la plantilla, quiero contarles que para el próximo sábado, en una bodega de Aranda de Duero, Manolín, Maté, Arauzo y Fernan, invitarán al resto de compañeros a una merienda de típico yantar ribereño. Quiero suponer que ahí no habrá atacantes y defensores sino acometida común y quiero suponer, también, que se tendrá en cuenta que al día siguiente ha de plantarse cara al Astorga en su terreno y que allí no se puede ir en plan de ensaimada.

JULIAN RUIZ

M.C.D. 2018

LA MOLINA DE UBIERNA

"VIA CRUCIS VIVIENTE" EN SEMANA SANTA

Por Alejandro ARCE

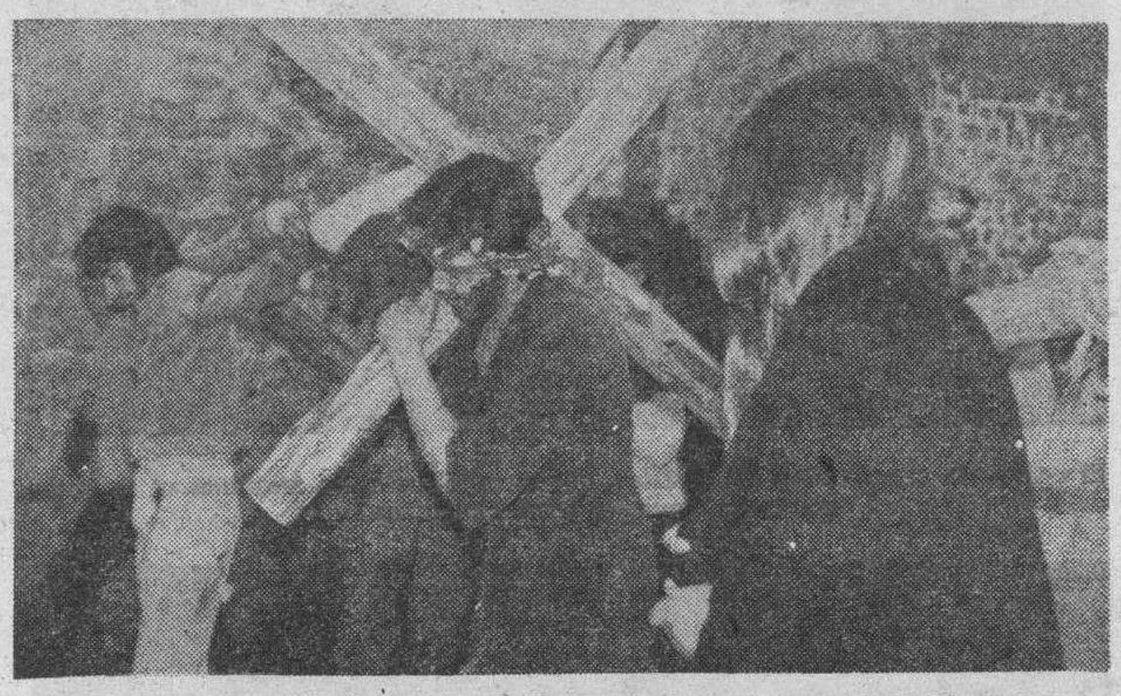

Sin apenas darnos cuenta ha pasado un año, y ya nos encontramos de nuevo en la Semana Santa que es la cumbre de todo cristiano, fechas en que de una manera más acogedora nos adentramos a pensar en los misterios de la Redención del hombre, muestra de amor que nos profesó Cristo.

En este pueblecito, como en tantos y tantos otros, nos disponemos a realizar y participar en cuantos actos son mensaje de la palabra del Señor es de vital importancia una preparación espiritual a lo que todo creyente nos ofrecemos.

Con esta fe espiritual, esta comunidad se encamina a los actos más fervientes en los días de Jueves y Viernes Santo, el primero, con su dedicación especial de Amor entre los hombres tal como Cristo nos lo encomendó, y que actualmente la Humanidad tanto lo necesita llevar a la práctica. Dentro de la ceremonia religiosa del día se hará la representación del lavatorio de los Apóstoles, al que prestos se ofrecen personas de la localidad, algo que nuestros pequeños hijos recordarán y un día sabrán poner en práctica. En los actos litúrgicos del Viernes se realizará la lectura dialogada del texto de la Pasión, interpretando esta narración varios jóvenes alusivo a cada personaje.

Como colofón final de Viernes Santo y sobre las 7.30 horas de la tarde, se realizará un «Vía Crucis viviente», como así desde ya hace cinco años se viene haciendo Obra que año tras año se ha ido mejorando en ropas y personales, lo que indudablemente exige y requiere una constante preparación de los protagonistas del acto en su mayoría jóvenes que con su fe y buena voluntad no regatean esfuerzo para ofrecernos a quienes lo presenciamos, algo de lo que dentro de su corazón sienten, a veces exponiendo su cuerpo a la adversa climatología. Son unas veinticinco personas las que actúan y nada se les puede reprochar, ni exigir, pues sin tener «don» de artistas, hacen de su actuación el vivir estos momentos de la Pasión de Cristo a tantos como lo presenciamos.

Finalmente el Sábado Santo, después de la ceremonia litúrgica de la noche y como es habitual, esa reunión hogareña de compañerismo donde todo parece una familia para celebrar la Cena Pascual disfrutando un rato ameno y agradable entre todos.

Qué os puedo decir yo, humilde compañero vuestro sino dedicaros estas líneas llenas de afecto hacia vosotros y deciros que sigáis en esta base de compañerismo, que vuestra fe sea firme y que esto que realizáis vosotros, lo podáis entregar con honor a esos niños que hoy siguen vuestros pasos.

Para vosotros amigos lectores, sabed que La Molina siempre tiene abiertas sus puertas y os hace partícipes de estos actos conjuntamente en nuestra compañía.

COVARRUBIAS

La primavera, el árbol y recuerdo a don Martín Garrido

Con la llegada de la primavera, Covarrubias, de por sí muy atractiva, se viste con las mejores galas y aparte el verdor que ya despunta, tanto los almendros reventando flores, como los cerezos que están pidiendo la vez, le dan a la villa un encuadre tan poético y sugestivo, que difícilmente se puede expresar en las líneas de una crónica.

Como anticipo de esta realidad, los niños del Colegio comarcal se dedicaron, el pasado lunes día 5, a colaborar con la naturaleza y a aportar su esfuerzo infantil en la plantación de cientos de árboles en las laderas que circundan la población. Nos lo cuenta así una niña de 4.° de E.G.B.: «Hoy hemos querido celebrar de un modo especial el día del árbol. Para ello los niños del ciclo medio (3.°, 4.° y 5.°) hemos ido a plantar pinos a un terreno que nos han cedido el Ayuntamiento e ICONA».

«Vinimos al colegio preparados con botas y cazadoras para no embarrarnos, ni tener frío. Salimos a las diez, en el coche que hace el transporte escolar, hacia el terreno que estaba a seis kilómetros. Anduvimos a pie, durante veinte minutos, hasta el sitio, donde se hallaban unos empleados de ICONA, que nos enseñaron cómo debíamos plantar los pinos. Primero se hace un hoyo no muy profundo, en él se mete el pino y cuando está colocado debidamente, se echa tierra tirando del arbolito hacia arriba para que las raíces queden rectas; se aplasta la tierra, se echa un poquito más y al lado se ponen unas piedras para saber que allí hay un árbol plantado».

«Cogimos unas azadas y empezamos a plantar en grupos. Los pinos que poníamos tenían dos años y no levantarían más de veinte centímetros. Yo planté diez y al final me dolían los riñones de tanto cavar, porque en algún trozo había muchas piedras y era difícil. El suelo era arcilloso y con arena. El día estaba un poco triste y el cielo gris. Tenía que haber salido el sol, pero para este trabajo, como se suda mucho, está bien que de vez en cuando caiga una pequeña llovizna. A media mañana nos comimos el bocadillo para coger fuerzas».

«Al terminar la mañana la ladera estaba llena de pinos. ¡Qué hermoso pinar, si brotaran todos...!».

«Dentro de algunos años, estos pinos serán adultos y nos proporcionarán oxígeno y belleza. Yo estoy muy contenta de este día porque he colaborado con la Naturaleza y, si alguna vez, cuando sea mayor, paso por este pinar, diré: Yo planté, cuando era pequeña, alguno de estos pinos Mientras tanto, sólo de pensarlo, me siento muy contenta».

Ahora con la llegada de la Semana Santa, que este año parece que va a estar presidida por el buen tiempo, seguro que vamos a sentirnos muy acompañados. Aquí en el pueblo se celebran muy requetebién estos días y hay muchos racheles de sangre, o simplemente de corazón, que no quieren perderse estos acontecimientos con el fin de vivirlos con la devoción que suele ser tradicional en ésta su villa. Y van llegando los primeros adelantados y para estos días esperamos a los demás. Seguro que vamos a estar al completo de nuestras posibilidades.

Y finalmente y a modo de homenaje póstumo, quisiéramos tener un recuerdo para ese poeta de cuerpo entero, que hace tan sólo unos días nos dejó para irse con su poesía a otro sitio, a otra gloria, diría yo, y que la de aquí abajo, por grande que sea, siempre se escribe con minúscula.

Don Martín Garrido Hernando venía a Covarrubias como si se tratara de una peregrinación. ¡Con qué devoción mostraba nuestros monumentos y reliquias a sus acompañantes! En cierta ocasión nos pedía disculpas por las muchas molestias que nos proporcionaba, sin otra compensación que las gracias de rigor. Entonces le contesté que los poetas tienen el privilegio de pagar con sus inspiraciones, con sus musas y con sus versos. Don Martín entendió perfectamente nuestra intención y a los pocos días nos envió un soneto, precioso, como todos los suyos, dedicado al Tríptico de los Reyes Magos. Quiero transcribirlo íntegro para que todos puedan saborear la musicalidad de estos versos y la justeza de sus conceptos. Dice así:

Plasmó la gubia su «palabra» en roble / y «Gil de Siloe» signó el «portento» / con el Crisma sagrado de su «aliento / hoy, como ayer, aquí, y todo noble / que el poder creativo del «talento» / está en armonizar el «propio acento» / con la arrogancia de triunfal redoble. / A media luz solar o a hoguera plena, / la sinfonía en talla de la «Escena». / «Unica» en arte y clásica en sus leyes... ¡Y enmudeció la Crítica!... ¡Un «Diamante». / —Jesús, José y María y los tres Reyes— / «Estrella de seis puntas», sin menguante!...

Gracias, don Martín, y que Dios le pague tantas delicadezas sembradas por los aires. «In memoriam, don Martín, que en paz descanse.

RACHEL

MIRANDA DE EBRO

Desaparece el Colegio Juan XXIII (HH. Holandeses) y el I.T.I. de los PP. Jesuitas, traslada su sede

Clausura de la exposición de óleos de Del Val Citores

La temporada de conciertos de la Banda de Música comenzará el 1 de Mayo

Hoy será clausurada la exposición de óleos del artista Val Citores, que ha estado colgada en los salones de la Caja de Ahorros del Círculo, con un total de treinta cuadros, casi todos ellos paisajes y que han sido muy elogiados por su calidad y todo hay que decirlo, comentados por su alto precio, ya que algunos de los cuadros —varios— sobrepasaban con creces las cien mil pesetas. A lo dicho, una gran exposición, para bolsillos bien saneados.

EXITO DE «GUITARRAS AMIGAS» EN LA RESIDENCIA FERNAN GONZALEZ

El pasado domingo en la Residencia Juvenil Fernán González continuaron celebrándose los actos en honor de los pensionistas y jubilados valencianos que durante varios días han residido en nuestra ciudad. En esta ocasión fue el Grupo «Guitarras Amigas» el que a las siete de la tarde, ofreció a dichos pensionistas y a los de Miranda —una velada sumamente atractiva de canciones españolas, boleros y flamencas, que hicieron las delicias de todos y merecieron calurosos aplausos Después como es habitual es la citada residencia, se sirvió un refrigerio durante el que continuó la fiesta en medio de gran confraternidad y alegría.

Con todas estas cosas, este grupo de valencianos se lleva un gratísimo recuerdo de Miranda y de los mirandeses.

EL DIA PRIMERO DE MAYO INICIA LA BANDA DE MUSICA LA TEMPORADA DE CONCIERTOS

El día primero de Mayo comenzará la Banda Municipal de Música su temporada de conciertos de verano al aire libre. Estos conciertos durante todo el mes tendrán lugar en el templete de la Plaza de España a la una de la tarde.

De otra parte nuestra Banda participará en el programa televisivo «Gente Joven» habiéndole correspondido el programa número catorce y en los primeros días de Junio, viajará a Madrid, para grabar el programa que le corresponde.

EXCURSION A BURGOS

Por parte de la Caja de Ahorros Municipal de Burgos, se nos informa que dicha Entidad ha organizado una excursión a Burgos con carácter cultural.

Dicha excursión está reservada a las señoras y tendrá lugar el día 4 del próximo mes de Mayo.

Durante la jornada en la capital están previstas varias visitas de gran interés y que no dudamos serán del agrado de cuantas señoras acudan a la misma.

Los interesados podrán informarse con más detalle en las distintas oficinas de la citada Entidad.

II TORNEO FUTBOL - SALA «INME»

El próximo sábado día 21, dará comienzo este interesante torneo cuadrangular de Fútbol-Sala que organiza y patrocina la empresa INME, en el que participan los equipos de C. F. S. Zabalako de Bilbao, C.F.S. Lloreda, de Badalona, C. F. S. Peña San Juan del Monte de Burgos y C.F.S. INME DE Miranda.

Celebrado el sorteo en presencia de los delegados de los cuatro equipos, ha dado el siguiente resultado:

Celebrado el sorteo en presencia de los delegados de los

Sábado, día 21, a las 5,30 de la tarde C.F.S. Lloreda C.F.S. INME.

Sábado, día 21, a las 6,30 de la tarde C. F. S. Zabalako - C.F.S. Peña San Juan del Monte.

Domingo, día 22, a las 11 de la mañana semifinal.

Domingo, día 22, a las 12 del mediodía final.

Todos los partidos se disputarán en el Polideportivo Municipal de Anduva.

Finalizados los encuentros del domingo, se ofrecerá un Vino Español a delegados, autoridades, participantes y medios informativos

DESAPARECE EL COLEGIO JUAN XXIII (HERMANOS HOLANDESES)

Primero fue el Colegio de S. José (Madres Josefinas) y ahora le toca el turno al Colegio Juan XXIII de los Hermanos Holandeses, sito en la carretera de Orón. Esto, mientras no se demuestre lo contrario, es tener dos colegios menos en Miranda, pues no vale decir que en su lugar han surgido otros de carácter estatal, porque las necesidades de la ciudad hacen necesarios aquéllos y éstos.

Y no es solamente que nos quedemos sin otro colegio privado - religioso. Es que el de los Padres Jesuitas (I.T.I.) sito al final de la calle de la Estación, será trasladado precisamente a las modernas y magníficas instalaciones del Colegio de Juan XXIII, o sea que el centro se traslada de punta a punta de Miranda y con ello, toda la amplia y populosa zona de La Charca se queda prácticamente sin ningún colegio, puesto que el más cercano queda en el borde de la mencionada zona e inmerso en otra que absorbe totalmente su capacidad.

Si esto es así, es evidente que la población escolar de la zona de La Charca tendrá que desplazarse hacia colegios distantes de la misma, siempre que éstos amplíen —como parece será— sus posibilidades de matrícula, pero aún así sucederá que necesariamente las familias afectas tendrán que incluir en su presupuesto el gasto de transporte escolar, porque, por ejemplo, si la matrícula escolar que actualmente tiene el Colegio de los Padres Jesuitas es trasladada al Colegio de Juan XXIII, de la ubicación de un centro a otro hay una distancia aproximada de casi cuatro kilómetros. De forma y manera que suponemos que por la autoridad competente se habrá estudiado ya el problema y se tendrá previsto una remodelación del mapa escolar mirandés

Y como colofón a esta noticia —¿buena o mala? digamos que el actual colegio de los Padres Jesuitas —en el que dicho sea de paso existe un soberbio salón de actos, magníficos talleres y una hermosa capilla— será derruido y dará paso a otras edificaciones

HOY INAUGURACION DEL RESTAURANTE NEGURI

Lo que en su día fuera extraordinario Hotel, sito en la calle de la Estación se ha convertido ahora en modernísimo restaurante. Las instalaciones anteriores han sido reformadas totalmente y en su lugar se han construído otras de extraordinaria capacidad, modernidad y funcionalidad. Un auténtico alarde para un establecimiento que sin duda, viene a cubrir unas importantes necesidades de la Ciudad, que si bien contaba ya con excelentes restaurantes, por demás acreditados, carecía de uno de la capacidad del que hoy a las ocho de la tarde será inaugurado. Al frente del mismo estará el dinámico mirandés Gonzalo Antón San Juan, al que deseamos suerte y aciertos.

M.C.D. 2018

Aunque sólo interviene un equipo

TODOS LOS ALEVINES DEL REAL BURGOS, A NANTES

Definitivo: el partido contra la Medinense, el domingo, a partir de las cinco y media

El próximo viernes, a las siete de la mañana, la totalidad de jugadores alevines con ficha en el Real Burgos, emprenderán rumbo hacia Nantes para tomar parte en el torneo internacional que organiza el titular de la ciudad gala apuntada. Aunque viajarán los treinta y dos alevines, únicamente quince, figurarán en el acta del partido. El resto, acuden en calidad de invitados por la directiva del Real Burgos presidida por Félix Castrillo. Un gesto digno de aplauso y ya estamos viendo las caras de alegría de estos chavales. Los juveniles, por su parte, este fin de semana, han sido invitados a jugar en Lezama. Al frente de la expedición viajará el vicepresidente del Club, señor Marañón. Sería interesante que se tomará buena nota de las instalaciones de Lezama, la forma de cuidar al futbolista y otros detalles para crear en nuestro club una escuela de fútbol. ¡Será posible?

En otro orden de cosas, dejar constancia de que la Federación Española de Fútbol se ha ratificado en no variar de fecha el Burgos - Medinense. Directivos burgaleses solicitaron explicaciones, pero tuvieron como respuesta la circular de turno. Circulares que, unas veces, se aplican de una forma y en otras, a la libre interpretación. Así, este encuentro se jugará tal y como figura con la fecha del calendario; o sea, el domingo, día 22, a partir de las cinco y media de la tarde.

Por otro lado, en la edición de ayer nos hacíamos eco de que la directiva del cuadro arandino (Gimnástica), según la fuente consultada había renunciado al quince por ciento de la recaudación por ceder su campo al Venta de Baños. Antes de este partido, el acuerdo al que llegaron, los representantes palentinos y arandinos, se centró en que el Venta de Baños, fuero cual fuese la taquilla, abonaría cincuenta mil pesetas. Es decir, que el porcentaje reglamentario se «saltó a la torera», ambas partes llegaron a un acuerdo. Luego, los directivos arandinos renunciaron. Ese es el tema que aporta un dato más a lo escrito en la edición del martes. Renuncia que ha sido comunicada por nuestra fuente informativa. Cerramos este asunto, recordando a ciertos «navegantes» que una cosa es hablar y otra muy diferente tener razón.

Y mañana, jueves, a las cinco y media Guardo-Real Burgos. Un encuentro con necesidad imperiosa de victoria para los visitantes. La suma de los dos puntos conllevaría alcanzar la primera posición en el grupo octavo de una Tercera División donde salir cuesta. Salida, que el cuadro de «El Plantío» busca con ahínco. El jueves, en Guardo, los burgaleses por el triunfo.

LOPEZ OCHOA

Resultados del Campeonato Regional senior de taekwondo

El domingo se celebró en el Gimnasio Discóbolo de la Caja de Ahorros Municipal, el Campeonato Regional Senior de Taekwondo, con intervención de los equipos: Tae Guk Kim, de Palencia; Gmnasio Artes Marciales, de Aranda de Duero, y Gimnasios Lee y Hong's, de Burgos. Asistió numeroso público, ocupando la totalidad de las gradas del Gimnasio Discóbolo. Los combates fueron de calidad y ello premia la labor que vienen desarrollando los maestros coreanos en nuestra capital.

Los resultados fueron los siguientes:

Mini mosca: 1.°, Juan Carlos Isar (Hong's).

Mosca: 1.°, Souvanno (Tae Guk Kim); 2.°, José Antonio Ballesteros (Hong's).

Pluma: 1.°, Javier Sáez (Lee); 2.°, Jesús A. Gil (Hong's).

Gallo: 1.°, Enrique García (Tae Guk Kim); 2.°, José Pérez (Lee); 3.°, Javier Elena (Hong s).

Semi-ligero: 1.°, Alfonso Herrero (Hong's).

Ligero: 1.°, Arturo Pisa (Lee); 2.°, Mónico Sánchez (Hong's); 3.°, Luis Osorio (Lee).

Medio: 1.°, José María Anaiz (Lee); 2.°, Moisés Martínez (Hong's).

Semi medio: 1.°, Juan Carlos Borrego (Tae Guk Kim); 2.°, Luis Angel Saldaña (Hong's).

Semi pesado: 1.°, Miguel Angel López (Hong's); 2.°, Javier Vázquez (Hong's).

Pesado: 1.°, José Luis Carrancho (Lee); 2.°, Luis Moro (Hong's).

Los dos primeros clasificados de cada peso asistirán al Campeonato de Sector, trampolín éste para poder participar en el de España. Confiamos en que nuestros representantes se clasifiquen en varios pesos, puesto que de clase y ganas andan sobrados.

Captura de una trucha de cuatro kilos

Comienzan a capturarse buenos ejemplares de trucha. La foto muestra una que dio un peso de dos kilos conseguida en el río Urbel por Andrés Alonso. Tenemos asimismo referencia, pero no documentación gráfica, de un ejemplar que ha rebasado los cuatro kilos, conseguida a pez en el coto del Riaza por el pescador Vicente Rivera Arnáiz.

(Foto VILLAFRANCA)

En partido amistoso

Mañana, Briviesca Cerezo de Río Tirón

Raúl y los jugadores que integran la plantilla del Briviesca no quieren dormirse sobre los laureles de su liderato dentro de la Regional Preferente, sino que siguen cuidando los entrenamientos y su puesta a punto. Prueba de ello es que para mañana han concertado un partido amistoso con el equipo de Cerezo de Río Tirón Encuentro que se jugará en el campo del Briviesca a partir de las cinco y media de la tarde, razón por la que los jugadores residentes en nuestra ciudad deberán encontrarse a las cuatro en el sitio de costumbre.

Para este partido Raúl ha convocado a todos los jugadores que integran la plantilla.

BALONCESTO

Mañana, primer partido en el largo camino a Los Angeles

Un amistoso y dos torneos antes del pre - olímpico

Madrid (Efe). — Desde el pasado domingo, la selección española de baloncesto está realizando uno de los programas más completos de preparación para los Juegos Olímpicos de Los Angeles. Nuestro equipo nacional en estos momentos ostenta la cuarta plaza olímpica, la cuarta mundial y el subcampeonato de Europa y por fin ha alcanzado un puesto en el podio de los grandes de la canasta en todo el Orbe.

Los hombres de Díaz Miguel se reunieron el pasado domingo y el técnico espera poder mantener una concentración larga y seria, pero sin caer en rutinas que venzan el ánimo de los jugadores. Un problema que planea en el ambiente es la posible celebración del último partido liguero entre Madrid y Barcelona, lo que podría romper sus planes, aunque ésta posibilidad hoy por hoy no pasa de ser una mera hipótesis especulativa. La realdad es que ahí están todos los jugadores, en perfecto estado de forma, con entrenamientos matinales y vespertinos, dispuestos a afrontar el primer partido de preparación para el pre-olímpico de Francia y con la mirada puesta en estar en óptimas condiciones para un gran compromiso que se abre al fondo, y cada día es más próximo: el Mundial del 86, que se celebrará en nuestro país con la gran esperanza de estar presentes en la final.

MAÑANA, PRIMER PARTIDO

Mañana, España se enfrentará a una selección de extranjeros de la Liga, a los que entrenará Lolo Sainz, a partir de las 7 y con televisión en directo

Esta semana se habrán acabado las sesiones dobles de entrenamiento y nuestros jugadores se encontrarán al siguiente fin de semana con un torneo interesante en Linares, con la participación de la URSS, Israel y Polonia. El viernes día 27, a las 9, nos enfrentaremos a los polacos y el sábado, a las 9, será la final, en la que lógicamente habrán de encontrarse hispanos y soviéticos. Díaz Miguel, que saben entender a los jugadores, les ha prometido unos días de asueto en la Feria de Abril sevillana antes de afrontar el torneo de Puerto Real, con los mismos rivales del anterior y la diferencia de jugarse en tres jornadas por el sistema de liguilla. El martes, día 1, España jugará frente a Israel, con televisión en directo, a partir de la una y media de la tarde. Al día siguiente, España-Polonia, televisado por la segunda cadena a partir de las 8,15. El jueves, España-URSS, a las 7,30, también con televisión en directo.

Descanso, el 5 de Mayo, y después continuarán los entrenamientos hasta la salida a Le Mans el día 11. Y el día 15, debut español en el preolímpico, con el España-Turquía.

SOLO TRES PLAZAS PARA LOS ANGELES

Competirán en total 16 selecciones nacionales desde el 15 al 25 de Mayo y sólo ters ganarán plaza para Los Angeles. Favoritos son URSS, Francia y España. En los 11 días que durará el torneo, los equipos clasificados en la primera ronda llegarán a jugar hasta nueve partidos.

El reparto de los grupos quedó así:

Grupo A (Le Mans): Grecia, Suiza, España y Turquía.

Grupo B (St. Queitn): Suecia, Irlanda, Urss y Finlandia.

Grupo C (Orleans): Alemania Federal, Austria, Francia y Bélgica.

Grupo D (Grenoble): Israel, Bulgaria, Holanda e Inglaterra.

Esta fase durará del 15 al 17, con dos partidos diarios por grupo, con horas oficiales establecidas a las 4,30 y a las 6,30, aunque habrá variaciones, principalmente, en el tema de las transmisiones televisivas. Y puede haber problemas de nuevo con los uniformes de nuestra selección, si no se tiene especial cuidado, como ocurrió en el europeo a causa de la publicidad del Banco Exterior de España en las camisetas, negándose los cámaras franceses a realizar las transmisiones.

Los dos primeros en esta primera fase se clasificarán para la segunda, siendo favoritos: España, Grecia, Suecia, URSS Francia, Alemania, Israel y Holanda. Los resultados de esta fase valdrán para la siguiente, liguilla final entre ocho equipos, que comenzará el día 19. Se jugarán cuatro partidos diarios, desde las 12,30 a las 6,30.

Yugoslavia e Italia, campeón y subcampeón olímpico en Moscú, están clasificados ya para Los Angeles.

BALONCESTO LOCAL

Calendario para la fase de ascenso a Primera «B»

En la edición de ayer, ofrecimos a los lectores, la composición de los dos grupos para la fase de ascenso a Primera División B, una vez celebrado el sorteo en los locales de la Federación Española. Los dos primeros clasificados de cada grupo ascenderán a la categoría superior. En el «A», figura el Tizona junto al Caja de Guadalajara, Montgat (Barcelona), Askatuak (San Sebastián), Unelco (Tenerife) y Juventud (Córdoba). Ha habido suerte en el sorteo y el representantes burgalés, con un poco de fortuna, puede cerrar la campaña en Primera B. Esta liguilla se inicia el primero de Mayo y se cierra el 6; con estos horarios de mañana, 9, 11 y 13 horas; por la tarde, cuatro seis y ocho, salvo en la jornada del día 5, por la tarde con estas horas: 17,45 y 19,30. En la fecha del 6 de Mayo, el partido para el tercer y cuarto puesto (a las nueve) y la final, a partir de las 12,30.

CALENDARIO

Día 1: Oviedo-San José; Caja Guadalajara-Askatuak; Juventud-TIZONA; Montgat-Unelco; Maristas (Málaga)-Caja Bilbao y Valencia - Claret (Las Palmas).

Día 2: Askatuak-Montgat; Unelco-Juventud; San José (Gerona) - Maristas; Caja Bilbao - Valencia; Claret - Oviedo y TIZONA - Caja P. Guadalajara.

Día 3: Maristas-Claret; Caja Bilbao-San José; Valencia-Oviedo; Juventud-Caja Guadalajara; Unelco - Askatuak y Montgat-TIZONA

Día 4: Valencia - San José; Oviedo - Maristas; Guadalajara-Montgat; Claret-Caja Bilbao; Juventud-Askatuak y TIZONA-Unelco.

Día 5: Unelco-Guadalajara; Montgat-Juventud; Maristas - Valencia; San José - Claret; Caja Bilbao - Oviedo (a las 17,45) y TIZONA - Askatuak (a las 19,30).

Cerramos este apartado recordando al lector que en el grupo «A» han logrado la clasificación: Tizona y Oviedo; mientras que descienden a la Tercera División: Villagarcía, Frinca, Dorana y Aguilar, retirado en plena competición.

PRIMEROS DATOS DE LOS RIVALES DEL TIZONA

A la secretaría general del Comité Organizador de la Burgalesa han comenzado a llegar los primeros datos de los equipos. Se confirma la ausencia del San José (grupo segundo) para ser sustituido por el Mollet. Por lo que se refiere al grupo del Tizona, en la edición de hoy, ofrecemos algunos apuntes de sus rivales. Juventud de Córdoba (primer clasificado), su jugador más alto es García Ibáñez (1,98); el más veterano, Fernández Merino (24 años) y el más joven, López Sáinz (22 primaveras); el Montgat, de Barcelona (segundo en su campeonato) tiene jugadores entre veinte y veinticuatro años aunque no con mucha altura; Unelco de Tenerife, (segundo en la Liga) cuenta con Camacho Dorta y Moises Said-Moguir (ambos con 2,05); el Guadalajara, rival más idfícil para Tizona y tiene a sus techos en Sánchez Burgos y García Sanmartín (1,94), siendo su integrante más veterano Prado Martínez (28 años) Quedó primero en la Liga. El Askatuak de San Sebastián, segundo de su zona, es una de las formaciones que ya han sido ganadas por el cinco burgalés, en amistoso al comienzo de la campaña. Su jugador más alto es Porras Mendinueta (dos metros) y 24 años. En ediciones sucesivas, ofreceremos a nuestros lectores más datos, apuntes y curiosidades de los equipos que acudirán a esta fase de ascenso a Primera División «B».

ANGEL

M.C.D. 2018

VUELTA CICLISTA A ESPAÑA

Moser, primer líder, doblegó a Ruiz Cabestany

El recordman mundial de la hora, con ocho minutos y nueve segundos, se anotó el prólogo de Jerez de la Frontera

Excelente actuación de los favoritos españoles y decepcionante debut de Saronni

Jerez de la Frontera (Por Julián Redondo, enviado especial).

Francesco Moser, recordman mundial de la hora, 33 años cumplidos, consiguió ayer erigirse en primer líder de la 39 Edición de la Vuelta Ciclista a España. A una media de 44,171 kilómetros por hora, sobre un trayecto de seis kilómetros, superó al segundo clasificado, el joven neo-profesional español Pello Ruiz Cabestany. «Cecco» invirtió en el recorrido un tiempo de ocho minutos y ocho segundos; nueve segundos menos que el donostiarra.

El prólogo jerezano, disputado bajo un sol de justicia —treinta grados al sol—, respondió a la expectación de la crítica, puesto que se impuso en él uno de los que en la víspera anticipamos como favoritos. La victoria de Francesco Moser no sorprendió, el veterano corredor italiano sigue demostrando que atraviesa, de unos meses a esta parte, uno de los mejores momentos deportivos de su vida. La cruz de la moneda «camp», también con claro sabor «azurri» correspondió al ex-campeón mundial, Giuseppe Saronni, clasificado entre el montón con un decepcionante tiempo que superó los 8 minutos y 50 segundos. Las previsiones de los técnicos en lo concerniente a los astros italianos, únicas estrellas del pelotón extranjero, se cumplen al pie de la letra: Moser rueda diligente y seguro, conforme a un plan establecido, y Saronni anda metido en un profundo bache físico. Al margen de los aspectos anímicos de los ciclistas trasalpinos, conviene reseñar la extraordinaria actuación del joven neoprofesional del Orbea, Pello Ruiz Cabestany. El guipuzcoano brindó ayer una de sus mejores jornadas como ciclista, fue segundo, sí; pero detrás del impensado recordman mundial de la hora. Los 8 minutos y 17 segundos de Pello son para tomar en cuenta y considerar que este corredor se erigirá al paso de los meses en uno de los más brillantes protagonistas del mundillo ciclista español.

Mientras recorríamos el circuito jerezano, fijándonos en cada curva, abriendo los ojos con cierto asombro al pisar un buen trecho de carretera de adoquines, pensamos que el trayecto se adaptaba perfectamente a las cualidades de Moser. Eran seis kilómetros completamente llanos, en los que tres curvas bastante cerradas y al menos 2.000 metros de «pavés» iban a dictar las posiciones de cabeza, posiciones que ocuparían irremediablemente los más duchos en la guerra contra el crono y los mejor preparados y también más valientes. Todavía no había entrado Ruiz Cabestany en meta cuando Moser, alto, fibroso, pelo entrecano y señalando perfectamente el paso de los años en cada rasgo de su rostro, partió de la rampa de salida convencido de sus posibilidades. Reconcentrado en sus fuerzas y en su suerte aguardó el empujón de la partida, después pedaleó con potencia y regularidad sobre su bicicleta, estuvo absolutamente normal, sin la apariencia extraterrenal de la máquina que le ayudó a lograr batir el record mundial de Merckx. A medida que pasaban los kilómetros, comprendimos que Francesco Moser iba a ser el seguro vencedor del prólogo, aunque ya habíamos escuchado que Ruiz Cabestany había establecido un crono de 8 minutos y 17 segundos. En línea de meta, esperando al italiano, el último corredor que salió. Pello suspiró al saber que su tiempo había sido pulverizado, pero no sufrió desencanto alguno porque la realidad del trasalpino es irreversible. Bien por Moser, bien por Ruiz Cabestany y bien por el gallego Jesús Blanco, esta vez tercero a sólo 11 segundos del vencedor. Blanco, el mejor contrarrelojista del Teka, tampoco pudo ayer ver sus sueños cumplidos: durante mucho tiempo estuvo clasificado en primera posición, pensando que quizá sería ésta la ocasión de ganar, pues entre la pasada temporada y la presente ha cosechado cinco esperanzadores segundos puestos en otros tantos prólogos. Al final, ni primero ni segundo, pero demostró que es uno de los hombres a tener en cuenta en esta brava especialidad.

Si buenos fueron los tiempos de Cabestany y Blanco, tampoco hay que rejar en mal lugar los de Gorospe, cuarto, y otros favoritos al triunfo final como Recio, el séptimo; Alberto Fernández y Marino Lejarreta, noveno y décimo respectivamente. Es indudable que al margen de la victoria de Moser, la Vuelta Ciclista habla español.

CLASIFICACION

1, Moser	8 08
2, Ruiz Cabestany	8 17
3, J. Blanco	8 17
4, J Gorospe	8 21
5, Petito	8 23
6, Coll	8 26
7, Recio	8 28
8, Vilamajó	8 32
9, A. Fernández	8 34
10, M. Lejarreta	8 34

LA ETAPA DE HOY

Primera etapa de la ronda ciclista española. En ella, de 266 kilómetros, que se nos harán interminables, entre Jerez de la Frontera y Málaga, tan sólo un puerto de tercer acategoría, el alto del Cabrito. La etapa comenzará en Jerez a las nueve y media de la mañana. La primera meta volante estará situada en Chiclana de la Frontera, justo cuando hayamos recorrido 32 kilómetros. Después tendremos el puerto citado del Cabrito en el kilómerto 125, y en el 136, la segunda meta volante del día, al pasar por Algeciras. Después, ya en la provincia de Málaga tendremos la tercera meta volante en Estepona, kilómetro 188, y ya para finalizar la meta en la Fábrica de la Tabacalera de Málaga, a donde llegaremos a eso de las cuatro y media de la tarde. Así es como lo ha estipulado el libro de ruta que también ha previsto una media de 38 kilómetros por hora. Nosotros, tal como respiramos por aquí, con un sol que es plomo, con un calor que nos hace sudar a chorros, pensamos que hoy el pelotón se puede dormir en los laureles esperando a etapas de mayor envergadura y recorrer estos 266 kilómetros a paso de tortuga. Si se cumplen los 38 kilómetros tendremos que dar albricias.

LOS 130 CORREDORES DE LA VUELTA CICLISTA A ESPAÑA

ALFA LUM (ITA.)

1. Juan Carlos Alonso (Esp.).
2. Marino Amadori (Ita.)
3. Angelucci Mauro (Ita.).
4. Marino Lejarreta (Esp.).
5. Salvattore Maccali (Ita.).
6. Orlando Maini (Ita.)
7. Giuseppe Martinelli (Ita.)
8. Domenico Perani (Ita.).
9. Giuseppe Petito (Ita.)
10. Michael Wilson (Aus.)

D.D.: Franchini.

HUESO (ESP.)

11. Sabino Angoitia
12. Juan Caldentey
13. Guillermo de la Peña.
14. Angel de las Heras.
15. Juan María Eguiarte.
16. Isidro Juárez
17. Carlos Machín.
18. Francisco Sala
19. Jaime Salva
20. Jesús Suárez Cueva.

D.D.: Miguel Moreno.

DEL TONGO (ITA.)

21. Emanuelle Bombini (Ita.)
22. Claudio Borttolotto (Ita.)
23. Stefano Guerrieri (Ita.)
24. Leonardo Natale (Ita.)
25. Rudy Pevenage (Bél.)
26. Sergio Santimaria (Ita.)
27. Alberto Saronni (Ita.)
28. Giuseppe Saronni (Ita.)
29. Guido Van Calster (Bél.).
30. Marco Vitali (Ita.)

D.D.: Pietro Algeri.

DORMILON (ESP.)

31. Marino Bayón.
32. Yvon Bertin (Fra.)
33. José Antonio Cabrero.
34. Francisco Caro.
35. José María Caroz.
36. José García.
37. Jesús Guzmán.
38. Eugenio Herranz.
39. Ludo Loos (Bél.)
40. Jesús Rodríguez.

D.D.: Maximino Pérez.

ZOR (ESP.)

41. Angel Camarillo
42. Eduardo Chozas
43. Alberto Fernández.
44. Juan Fernández.
45. Jesús Ibáñez Loyo.
46. J.L. López Cerrón.
47. José Luis Navarro.
48. Alvaro Pino.
49. Jesús Rodríguez Magro.
50. Faustino Rupérez.

D.D.: Javier Mínguez

TUC GIS (ITA.)

51. David Akem (G.B.)
52. Walter Dalga (Bél.)
53. Roger de Vlaeminck (Bél.)
54. Patricio Sambriniasi (Ita.)
55. Piero Onesti (Ita.)
56. Stefano Giuliano (Ita.)
57. Martin Havik (Hol.).
58. Palmiro Masciarelli (Ita.)
59. Francesco Moser (Ita.)
60. Ennio Salvador (Ita.)

D.D.: Enzo Moser.

KELME (ESP.)

61. Vicente Belda.
62. Javier Castellar
63. Antonio Esparza.
64. Arsenio González.
65. Miguel Angel Iglesias.
66. Francisco López.
67. Antonio Llopis.
68. Angel Ocaña.
69. José Recio.
70. Juan Angel Reig.

D.D.: Rafael Carrasco.

ORBEA (ESP.)

71. Valentín Dorronsoro
72. José del Ramo.
73. Ginés García.
74. Jokim Mugica.
75. Imanol Murga.
76. Luis Vicente Otín.
77. Pello Ruiz Cabestany.
78. Mikel Ugartemendía.
79. Jon Urien.
80. Felipe Yañez.

D.D.: Chomin Perurena.

REYNOLDS (ESP.)

81. Enrique Aja.
82. Angel Arroyo.
83. Pedro Delgado.
84. Eduardo González.
85. Julián Gorospe.
86. Jesús Hernández Ubeda.
87. José Luis Laguía.
88. Celestino Prieto.
89. Jaime Vilamajó.
90. Ricardo Zúñiga.

D.D.: Miguel Echavarri.

SAFIS (BEL.)

91. Luc Colijn (Bél.)
92. Luc de Decker (Bél.)
93. Werner Devos (Bél.)
94. Robert DHondt (Bél)
95. Foubert Diederik (Bél.)
96. Jozef Lieckens (Bél.)
97. Michel Pollentier (Bél.)
98. Marc Van Geel (Bél.)
99. Eddy Van Haerens (Bél.)
100. Ronny van Holen (Bél.)

D.D.: Christian Rumeau.

SKIL (FRA.)

101. Jean Claude Bagot (Fra.)
102. Eric Caritoux (Fra.)
103. Patrick Clerc (Fra.)
104. Eric Dall Armellina (Fra)
105. Guy Gallopin (Fra.)
106. Yuda Gerchoni (Fra.)
107. Eric Guyot (Fra.)
108. Gilles Mas (Fra.)
109. Philippe Poissonnier (Fra)
110. Alain Von Almen (Fra.)

D.D.: Romeau.

TEKA (ESP.)

111. Jesús Blanco.
112. Antoniol Coll.
113. Edgar Corredor (Col.)
114. Faustino Cuell.
115. Noel Dejonckheere (Bél.)
116. Raymond Dietzen (RFA)
117. Federico Etxabe.
118. Nico Edmonds (Bél.)
119. Patrocinio Jiménez (Col.)
120. René Martens (Bél.).

D.D.: González Linares y Ocaña.

TONISSTEINER (BEL.)

121. Juan Baeyens (Bél.)
122. Marc Goossens (Bél.)
123. Andre Lurquin (Bél.)
124. Stephan Morjean (Bél.)
125. Rudy Patry (Bél.)
126. Daniel Rossel (Bél.)
127. Danny Van Baelen (Bél.)
128. Benny Van Brabant (Bél.)
129. Francis Vermaelen (Bél.)
130. Luc Wallays (Bél.)

D.D. Edwart Wouters.

PINCHAZOS Y PEDALADAS

Luis Puig, pendiente de su presidencia en la UCI

El 24 de Noviembre del presente año se celebrará la asamblea de la UCI (Unión Ciclista Internacional) el máximo órgano del ciclismo mundial. En esa asamblea, Luis Puig, presidente de la Federación Española de Ciclismo todavía, puesto que el Real Decreto, ordenado por el ministro Solana y acatado sumisamente por el Sr. Cuyás, todavía no ha entrado en vigor, aunque se espera de un momento a otro sus resultados. Pues bien, Luis Puig ha previsto cambiar uno de los artículos más importantes del reglamento de la Unión Ciclista Internacional: ese que dice que cualquier persona que esté ligada de alguna forma al ciclismo, bien sea por haber trabajado durante años en la especialidad o bien sea por ser presidente o directivo de la Federación Nacional respectiva, podrá acceder a la presidencia de la UCI. Luis Puig pretende cambiarlo, porque sabe que a partir del mes de Septiembre dejará de regir los designios de la Federación Española «gracias» a ese Real Decreto que, según comenta él, Solana ha impuesto y con lo cual le han hecho un favor espléndido, puesto que si no hubiera sido así, él, con más de 70 años, habría seguido mandando en la Federación Española. Por lo tanto, el 24 de Noviembre, Luis Puig cambiará el articulado, dejará en suspenso que el presidente de la UCI no ostente cargo federativo alguno en su país respectivo y, de esta forma, podrá seguir al frente, siempre y cuando la asamblea del organismo internacional lo consienta, de esta organización.

—oOo—

Gorospe dio, como ya sabemos todos, positivo en la última etapa de la Vuelta ciclista al País Vasco. Mientras que los ecos de este famoso «dopping» todavía no se han acabado, el equipo Reynolds ha mandado a un laboratorio de análisis de Barcelona una prueba de la orina del corredor para averiguar si todavía hay sustancias del producto que le dio positivo. Lo que piensan los dirigentes del equipo navarro es que Gorospe, al pasar durante esta Vuelta ciclista a España algún control, podría reincidir, es decir, podrían aparecer sustancias, otra vez en sus análisis, prohibidas. Por esto es hasta posible que si el análisis de orden cualitativo que se hace en Barcelona diera resultados positivos, podría suceder que la presencia de Gorospe en esta Vuelta ciclista a España se dejara en entredicho. Al corredor vizcaíno no le interesa en este momento de forma alguna dar otra vez con sustancias prohibidas.

—oOo—

El Zor será el equipo español que represente al ciclismo nacional en el próximo Giro de Italia. Según tenemos entendido, el patrón de la firma italiana Gemeaz ha prometido regalar su imponente Maseratti al equipo Zor si es que alguno de sus corredores consigue ganar la prueba italiana. El coche en cuestión cuesta nada más y nada menos que 14 millones de pesetas.

Quinielas

LOS RECEPTORES AMENAZAN CON IR A LA HUELGA

Barcelona (Efe). — El martes, día 24, se celebrará en todas las capitales de provincia de España, una asamblea de receptores de quinielas, para proponer el cierre de establecimientos, ha manifestado a «Efe» el vicepersidente de la Asociación Española de Receptores, Eduardo Losilla.

Según el vicepresidente de la Asociación Española el motivo de la propuesta se debe «a las continuas presiones del Patronato, incluso por escrito, en las que se incluye el descuento en nuestra comisión si hay incidencias con los signos del boleto».

Estas incidencias se refieren a que los receptores no pueden sellar boletos con el 1 y el 2, sino únicamente los que tengan el aspa reglamentaria.

Eduardo Losilla agregó que «desde el año 1979 no ha variado la comisión y ahora quieren recortarla, e incluso os amenazan con la baja definitiva como receptores de quinielas, si somos reincidentes».

M.C.D. 2018

Moser: "no renuncio a la Vuelta"

Cabestany: «No sé hasta dónde voy a poder llegar»

Francesco Moser, ya en línea de meta, descansado y tranquilo lo primero que preguntó fue que quién había sido el segundo tras él. Cuando le dijimos que Ruiz Cabestany, exclamó: «¿Quién es ese Cabestany?» Le dijimos que un joven neoprofesional español y, casi casi, se santiguó, diciendo «Mama mía» no le conoce y piensa que puede ser de aquí a algunas jornadas el primer líder español de la Vuelta a España

Francesco, entre las cosas que nos advirtió, nos dijo que no sabe «si podré defender el maillot amarillo durante mucho tiempo, desde luego, no voy a regalarlo». El corredor italiano se muestra cauteloso, porque lo que más miedo le da de esta Vuelta es, sin duda alguna la montaña: «No voy a renunciar a ganar la Vuelta, pero la montaña no me va en absoluto Habrá que ver todavía cómo discurre la carrera y entonces sabremos si puedo o no puedo ganar la Vuelta Desde luego, no renuncio a ella».

RUIZ CABESTANY

Ruiz Cabestany, debutante en esta Vuelta, no cabía en sí de goze pese a esa segunda posición: «el hecho de que me haya ganado Moser no significa para mí que haya perdido, pues nada más y nada menos. Francesco es el actual recordman mundial de la hora Para mí es una satisfacción haber quedado segundo claro que no obstante hubiera preferido ser el primero, porque este triunfo habría sido para mí el más importante de mi vida deportiva» Cabestany contesta a unos y a otros y piensa que la Vuelta tiene varios nombres como protagonistas: «Creo que va a ganarla un veterano, con experiencia Imagino que será español y pienso que saldrá de entre estos tres: Alberto Fernández, Marino Lejarreta o Faustino Rupérez». Le advierto que la opinión sobre el corredor que ganará la Vuelta recae en Julián Gorospe: «Bueno, sí. Gorospe también podría ganarla. Pero pienso que se la llevará un veterano».

Antes de que Cabestany se retire nos comenta el joven corredor guipuzcoano que nunca había disputado una carrera tan larga como ésta y que, por ello, siente cierto miedo: «Exactamente, no sé hasta dónde voy a poder llegar y me da un poco de miedo no responder a la expectación que he levantado entre la gente del ciclismo español».

CAOS Y PARALIZACION EN LA MUTUALIDAD DEPORTIVA

Se exige de Román Cuyás una asamblea extraordinaria

Madrid (A. Salinas). — Román Cuyás sigue sin saber cómo hincar el diente en el problema planteado que tiene con la huelga del personal de la Mutualidad General Deportiva, que se mantiene desde hace 42 días y, por el momento, no hay visos de negociación para encontrar las soluciones posibles.

Dicho paro ha colapsado materialmente todas las actividades de la Mutualidad y ya varias Federaciones han manifestado duramente sus protestas al propio Consejo Superior de Deportes por no poner remedio a esta huelga que supone el almacenamiento de nuevas licencias federativas que están sin tramitar e, igualmente, ya hay muchos deportistas lesionados que no han sido atendidos por los servicios médicos, ya que desde hace un mes medio no se abona cantidad alguna a las clínicas contratadas y tampoco los médicos reciben sus percepciones.

Las Federaciones más afectadas por la inactividad laboral del personal de la Mutualidad son: Motociclismo Caza Pesca, Piragüismo y Judo Por cierto, la Federación Española de este deporte ha denunciado públicamente la falta de atención médico-quirúrgica para sus deportistas a causa de la situación conflictiva que se registra en la Mutualidad General Deportiva, debida a la política de Román Cuyás. La FEJYDA sigue diciendo en su comunicado que «dado el agravamiento que provoca la huelga continuada de los funcionarios de la Mutualidad General Deportiva, con un único responsable designado unilateralmente por el señor Cuyás, que monopoliza en funciones plurales prácticamente todos los cargos y decisiones importantes la Federación pide que se cumpla la normativa legal y se convoque de una vez la asamblea general correspondiente a 1983 que es obvio debía haberse celebrado ya».

NEGLIGENTE Y CALAMITOSA ACTUACION

En este sentido un grupo de consejeros de la Mutualidad ha confeccionado una carta dirigida al CSD en la que se dice que «la situación, que consideramos caótica, por la que pasa la Mutualidad es consecuencia de una negligente y calamitosa actuación tanto del director, nombrado en 1983 y dimitido en Enero del 84, como de la presidencia que entendemos no ha atendido debidamente los problemas que la afectaban, por a equivocada delegación de funciones otorgada a personas no calificadas y por sus propias determinaciones».

BALONMANO

Más fases de ascensos en la ciudad de Burgos

Y en Junio, probable celebración de un partido internacional

Además de la fase de ascenso a Primera División Nacional, a disputar en el Polideportivo del 4 al 6 de Mayo (participa el Autocid), nuestra ciudad será sede de varias fases de ascensos a otras categorías Con independencia a estos sectores, como ya anunciamos oportunamente, del 9 al 20 de Julio, nuestra ciudad será sede de una concentración nacional para jugadores juveniles, juniors y cadetes. Alrededor de doscientos deportistas de ambos sexos para esta concentración con presencia del seleccionador nacional, Emilio Alonso y técnicos cualificados.

Por otro lado, los días 11, 12 y 13 de Mayo, la Federación Burgalesa de Balonmano organizará el sector de ascenso a Segunda División Nacional. Esta fase puede jugarse o bien en Burgos o también en Miranda o Aranda.

En otro orden de cosas, la primera provincial tendrá jornada para estos días. Así, el 19, Villadiego-Miranda, a las seis en Villadiego; día 22, Mirandés Michelín, a las 12,30 en Miranda y el día 23 Mirandés-Autocid (a las 12,30) y Villadiego-Marathon, a las 11 horas en Villadiego.

Total, la fase de ascenso a Primera División comenzó a ocupar y preocupar porque el Autocid representará al balonmano burgalés Será la primera vez que un equipo de la tierra acuda a una liguilla para la categoría apuntada Por ello, el cuadro local se prepara a fondo Próximamente se enfrentará en partido de ida y vuelta al C.B Rioja Como recordará el lector, Autocid solamente ha perdido tres partidos en la Liga. A saber contra Gromber Aranda Cajo Segovia (campeón de su grupo) y Nava de Asunción. Cerramos comentario con la probabilidad de que Burgos sea escenario de un partido internacional en la festividad de San Pedro y San Pablo.

FUTBOL: SUB - 21

Rojo, novedad para Yugoslavia

Madrid (Efe) — Rojo el centrocampista del F. C. Barcelona, y Francisco, que pasa de la Selección «A», son las principales novedades en la lista de seleccionados sub-21, que se enfrentarán a Yugoslavia en Belgrado el día 25 de Abril, en partido de ida de semifinales para la Eurocopa de la categoría.

Luis Suárez, responsable del equipo, dio a conocer hoy la lista de jugadores que se concentrarán en Madrid el domingo 22, y que viajarán a la capital yugoslava al día siguiente:

Los seleccionados son los siguientes:

Porteros: Zubizarreta (Ath. Bilbao) y Fernando (Málaga).

Defensas: Chendo y Sanchís (Real Madrid) Miguel Angel (Español) Pachi Salinas y De la Fuente (Athletic Bilbao) y Serna (Sevilla).

Centrocampistas Michel Castilla), Roberto (Valencia), Martín Vázquez (Real Madrid), Francisco (Sevilla), Marina (Atl. Madrid) y Rojo (F. C Barcelona).

Delanteros: Butragueño (R. Madrid) y Julio Salinas (Ath. Bilbao).

AJEDREZ

SE DISPUTARON NUEVAS PARTIDAS

Quinta ronda del individual absoluto patrocinado por la Caja de Ahorros Municipal de Burgos: Valle - Huidobro; y Alonso-Larrouy, partidas aplazadas; Román-Saúl, en tablas; Delgado-Ruiz, aplazada.

La jornada de próximo domingo, día 22, se destinará a los enfrentamientos correspondientes a las partidas aplazadas hasta la fecha. Se reitera, a los jugadores, que en esta jornada del 22 deben jugarse los encuentros aplazados.

Esta es la sexta ronda ha celebrar el día 29 de Abril: Saúl-Delgado; Larrouy-Román; Huidobro-Alonso López-Valle; descansa el jugador Ruiz

Segunda ronda del Campeonato provincial juvenil que se viene celebrando en el SRCD Danubio de Miranda, patrocinado por la Caja de Ahorros Municipal y la Excma. Diputación Provincial: Resultados normales en el masculino; hay dos partidas trascendentes aplazadas las de Septiem de Aranda y Ruiz Miguel de Burgos; Alberto López de Burgos y Carlos Monterrubio de Miranda. Encabezan la clasificación con dos puntos, Hernández y Olivas de Miranda y, Mendivil de Aranda; los cuales serán alcanzados a puntos por los que ganen las citadas partidas aplazadas.

En la segunda ronda del femenino, y en el primer grupo, Yolanda García de Miranda gana a la también jugadora mirandesa María Mendi; mientras Ana Pérez de Burgos que se enfrentaba a María Isabel Vegas de Miranda, han aplazado su partida

En el segundo grupo, Maite Pérez de Burgos gana a Mari Cruz García de Miranda; y, Mercedes Arranz de Aranda vence a Eva Martín de Burgos. Encabezan la clasificación del primer grupo, María Isabel Vegas y Yolanda García con un punto. Y en el segundo grupo, Mercedes Arranz con dos puntos.

La Peña Nervión, campeón del «Torneo de la amistad-84» Centro Regional Montañés subcampeón, el club C.R.M de ajedrez: tercer clasificado, Ciudad Deportiva Militar, cuarto, el Club Ajedrez Lerma: quinto, el equipo del jugador Saúl Sanjuán en representación del Danubio: y, sexto el Club Medina de Ajedrez.

BAHAMONTES: «CON LA TV., YO HABRIA SIDO EL NO VA MAS»

«No gané mucho dinero, pero lo coloqué bien»

«El control anti-doping debería empezarse con los juveniles»

Federico Martín Bahamontes está de actualidad en relación con la Vuelta Ciclista a España. El programa «Y sin embargo te quiero» le trajo desde Toledo a Torrespaña para que les hablara de este acontecimiento deportivo. Es un hombre apasionado del ciclismo y dado que TVE va a cubrir la Vuelta con gran despliegue de medios técnicos y humanos, charlamos con él de un deporte que todos los años por estas fechas toma un auge desproporcionado después cae en el más absoluto de los silencios.

—¿Cómo influye la TV en el ciclismo?

—La televisión es la que lo ha hecho subir, pero no sólo el ciclismo, sino a cualquier deporte o personaje que aparezca varios días seguidos en pantalla. Por ejemplo, al baloncesto lo promocionan mucho las retransmisiones ¿Qué pasó con Manolete, el torero que, siendo el mejor del momento no fue conocido a nivel popular como después «El Cordobés»? La televisión es importantísima.

—¿Crees que si TVE no cubriera la Vuelta esta podría desaparecer?

—Tanto como desaparecer no. Pero al ponerse en juego tantos millones en publicidad a TVE le conviene retransmitir las etapas.

—Si en mis años buenos —nos dice Bahamontes volviendo al hilo de la pregunta anterior— hubiera contado con la «tele», habría llegado a ser el no va más.

—¿Has sido el mejor ciclista español de todos los tiempos?

—No lo sé. Lo único que tengo para demostrar lo que he sido es haber ganado el Tour de Francia en 1959 y haber quedado en otras ediciones el segundo, tercero y cuarto. Fui seis veces campeón de la montaña y ganador de nueve etapas. He corrido once veces el Tour; tengo el premio de competitividad y he sido quien más veces ha subido al podio: once veces. Que juzguen los demás lo que he sido en el ciclismo.

—¿A qué te dedicas actualmente?

—Dirijo un equipo de juveniles y cadetes.

—¿Ganaste mucho dinero con la bicicleta?

—En aquellos tiempos no se ganaba mucho, pero lo coloqué bien. Tengo una tienda de deportes en Toledo y cosillas por ahí. El mayor contrato que me hicieron, después de ganar el Tour, fue de 450.000 pesetas. Ahora es una cantidad de risa.

—¿Es un deporte que exige mucho sacrificio?

—En aquella época, sí. Ahora hay más medios. Lo que no hay es figuras sino buenos conjuntos, buenos equipos

—¿Tiene arraigo popular el ciclismo?

—En mi época, el ciclismo iba detrás del fútbol en cuanto a interés de la gente. Cuando llegaba el Tour, los diarios deportivos tenían la mayor tirada del año. Es lógico: ¿qué le pasó a Santana con el tenis o a Ballesteros con el golf?

Bahamontes corta la conversación para decir con mucho orgullo: «Quien puso la bandera española en el Tour fui yo...».

—¿Qué pasa con el control antidoping.

—Habría que empezar por bajo: cadetes, juveniles y luego los profesionales, para crear el hábito. A veces, los mismos directores de equipo amateurs ponen algún producto en la comida, sin que el corredor lo sepa, para que coja más fuerza En las carreras que no son profesionales no se tiene cuidado de hacer el antidoping

Bahamontes nos cuenta que actualmente no practica nada el ciclismo pero ahora que se cumplen sus 25 años de la hazaña del Tour piensa hacer un festejo en que invitará a otros famosos —ciclistas o no— a dar una pequeña vuelta en bicicleta

A. LOPEZ DE LOS MOZOS (SEVICIOS ESPECIALES EFE)

HOY, SEMIFINALES DE LA COPA DEL REY

Salvo sorpresas, Athletic y Barcelona, serán finalistas

Madrid (Efe). — Hoy se disputarán los partidos de vuelta correspondientes a las semifinales de la Copa del Rey de fútbol y, salvo sorpresas, los finalistas serán el Athletic de Bilbao y el Barcelona.

El Barcelona viajará a Las Palmas con un sólo propósito, el de ganar el encuentro y todo parece indicar, si se tiene en cuenta el marcador del partido de ida (2-1), que lo conseguirán, pues Las Palmas no está en su mejor momento, aunque haya sido todo un éxito colocarse en esta semifinal.

El Barcelona, con su gol de ventaja no está dispuesto a dejar pasar esta oportunidad y su preparador el argentino César Luis Menotti, contará con sus mejores hombres.

Por su parte, en la otra semifinal que disputarán el Athletic de Bilbao y el Real Madrid, en San Mamés, los bilbainos saltarán al terreno de juego con mucha moral por el resultado favorable del partido de ida (0-1) y con el apoyo de su afición.

Parece que el Athletic le ha tomado últimamente la medida al Real Madrid y cuando tan sólo faltan dos encuentros para finalizar el campeonato de Liga, el Athletic sigue de líder, tras su triunfo del domingo pasado frente al Málaga (2-1), aunque empatado a puntos con su rival de hoy.

Pero en fútbol hasta el final no hay nada decidido y habrá que esperar que se jueguen los noventa minutos reglamentarios y que el colegiado señale el final del partido para conocer los dos equipos que se enfrentarán en la final de la Copa del Rey Una cosa es el pronóstico y otra, muy distinta, lo que diga el balón.

M.C.D. 2018

LA PROXIMA QUINIELA

Jornada: 33, Fecha: 22 - 4 - 84

Por PESA

Seis variantes, y algunas de ellas no demasiado cómodas, por lo que, los premios no van a quedarse cortos. Creemos que los triunfos de la Real, en el feudo navarro y sobre todo el del Racing en el terreno de Balaídos, han sido los negativos más acusados.

En el primero de ellos, la Real, se jugaba la posibilidad de meterse a última hora en el torneo de la UEFA, y los locales, la ilusión de ganar a los donostiarras, cosa que no consiguen desde hace varias temporadas. En el segundo, ambos equipos pugnaban por el ascenso, y tenía mucha más responsabilidad por aquello de actuar en casa, el cuadro gallego del Celta, que al caer derrotado «ve» cómo sus aspiraciones de ascenso se alejan, en favor del once del Sardinero. Estos dos encuentros, han sido nuestros dos fallos y en el caso del Osasuna - R. Sociedad, habíamos pronosticado. El doble de uno y equis.

	1	X	2	1	X	2	1	X	2	1	X	2	1	X	2	1	X	2	1	X	2	1	X	2
	Directo															Reducido								
1 BARCELONA-ESPAÑOL	X			X												X			X			X		
2 SALAMANCA-AT. MADRID		X				X											X	X		X	X		X	X
3 R. ZARAGOZA-SEVILLA	X	X		X	X											X	X		X	X		X	X	
4 CADIZ-AT. OSASUNA	X		X	X		X										X		X	X		X	X		X
5 REAL SOCIEDAD-R. MALLORCA	X			X												X			X			X		
6 VALENCIA-AT. BILBAO	X	X	X	X	X	X										X				X				X
7 MALAGA-R. MURCIA	X		X	X		X										X		X	X		X	X		X
8 R. BETIS-R. GIJON	X	X		X	X											X	X		X	X		X	X	
9 R. MADRID-R. VALLADOLID	X			X												X			X			X		
10 HERCULES-LAS PALMAS	X			X												X			X			X		
11 CARTAGENA-R. HUELVA	X	X		X	X											X	X		X	X		X	X	
12 D. CORUÑA-R. CELTA	X	X	X	X	X	X												X		X		X		
13 R. SANTANDER-CASTELLON	X			X												X			X			X		
14 GRANADA-LINARES	X			X												X			X			X		

Por lo que los premios no van a quedarse cortos. Creemos que los triunfos de la Real, en el feudo navarro y sobre todo el del Racing en el terreno de Balaídos, han sido los negativos más acusados.

LA QUINIELA PARTIDO A PARTIDO

1. Barcelona - Español. — No llega en buen momento el choque de la máxima catalana, ya que el Barsa, tiene fundadas esperanzas de lograr el título y no puede permitirse ninguna clase de alegrías. Por ello este derby tiene una especial significación y no es otra, que los locales se lo juegan todo y los «forasteros» de acuerdo con su clasificación bastante menos. Visto esto hay que repetir que los azulgranas deben ganar el encuentro, so pena de decir, adiós anticipado a la posible conquista del título. Iniciamos el comentario con la victoria casera Pronóstico: 1

2. — Salamanca - At. Madrid. — El Salamanca jugará la próxima temporada en la Segunda División por lo que los puntos en litigio. no tienen para ellos la más mínima importancia. Ahora. bien lo que sí querrán los jugadores «charros» es, despedirse de su afición con un triunfo: cosa que no encontramos demasiado clara, dado que los colchoneros, a pesar de los pesares, son bastante más conjunto que los de casa, y a poco que se lo propongan deben puntuar. De acuerdo con esto anotamos la equis y el dos. Pronóstico: X-2.

3. R. Zaragoza Sevilla.— ¡Qué año llevamos con los maños! y menos mal que habíamos previsto su empate del Manzanares, aunque por muy poco volvemos a fallarles. Para su último choque en esta Liga en la Romareda, estamos seguros que intentarán dejar buen sabor de boca. a sus incondicionales, jugando y ganando al once del Sánchez Pizjuán. Por nuestra parte creemos que van a conseguirlo, ya que han demostrado en esta campaña muy buenas maneras. Y han sido uno de los pocos equipos que han sabido jugar al fútbol Por esto, anotamos el uno. pero por esos quince puntos cedidos por ellos en su feudo añadimos la equis Pronóstico: 1-X

4. — Cádiz Osasuna. — Los gaditanos han dicho adiós a la División de Honor, ya de manera oficial el pasado domingo. Por lo tanto su choque con los pamplonicas es de puro trámite aunque como todos los conjuntos querrán despedirse ante los suyos con un triunfo Pueden lograrlo a poco que las cosas les rueden medianamente bien, dado que los forasteros lejos de los suyos han conseguido solamente cuatro puntos producto de dos victorias. Por ello hay que anotar el signo uno, pero en atención a que los del Ramón de Carranza tienen la moral por los suelos, el triunfo navarro puede producirse. Pronosticamos el uno y el dos. Pronóstico: 1-2.

5. — R. Sociedad Mallorca. — Tras su triunfo en el feudo del Osasuna se han colocado los donostiarras con tres positivos, lo que les da opción para intentar en la última jornada lograr su participación en el torneo de la UEFA, si puntúan en ella, aunque la misión será difícil, puesto que actuarán en la catedral. Para el choque que nos ocupa no esperamos que los de Atocha tengan muchas dificultades para imponerse al ya descendido Mallorca. Pronóstico: 1.

6. — Valencia - At. Bilbao.- Es el auténtico choque de la jornada, ya que de su resultado final puede salir el campeón. Si los leones vencen, lo lógico es que ellos sean los elegidos, a expensas de la última jornada. Si pierden, ya todo queda a lo que hagan o deben de hacer el Real y el Barsa. Por todo, este encuentro, sin más comentarios merece los honores de los tres signos. Pronóstico: 1-X-2

7. — Málaga R. Murcia.— Choque entre dos conjuntos que permanecen en la categoría por lo menos una temporada más. Por lo tanto los puntos en juego no tienen la enorme importancia que en otros encuentros, y de ello pueden los contendientes dedicarse a jugar como saben para complacer a los aficionados Puestas así las cosas no vemos la igualada. Pronóstico: 1-2.

8. — R. Betis - R. Gijón.— Termina la Liga en el Villamarín, y se enfrenta el Betis con uno de los conjuntos más irregulares de toda la División, puesto que los asturianos lejos de su hinchada han conseguido cuatro victorias y dos empates; y ante ellos han cedido nada menos que catorce puntos. por lo que están con cuatro negativos. Por parte local la regularidad está asegurada y son el único equipo que puede terminar la competición sin haber perdido un partido en su feudo. Deben ganar los locales, pero vamos a jugar también la equis. Pronóstico: 1-X.

9. — R. Madrid R. Valladolid. — El Real continúa en la brecha gracias al postrero tanto en el Molinón. Y los visitantes han logrado ya la permanencia por lo que al margen de muchas cosas, el choque toma color blanco. Los puntos en juego, además, son vitales para los de casa que actuarán, con el oído puesto en Valencia Si todo transcurre con normalidad el Madrid debe ganar el choque. Pronóstico: 1.

10. — Hércules Las Palmas. — Otro peldaño más conseguido por los alicantinos tras su igualada en Palencia, para lograr auparse a la División de Honor. Por parte forastera, nos encontramos con un equipo que acaba de ceder en su propio terreno. sus exiguas posibilidades de ascenso. al perder con el líder y que por ello intentará recuperarlas en detrimento de los del Rico Pérez. Creemos sin embargo que el Hércules no debe dejarse sorprender y por ello cuarto uno del boleto. Pronóstico: 1.

11. — Cartagena - R. Huelva. — La situación del once local es grave pues sus ocho negativos hablan por sí solos de forma elocuente. Se hace imprescindible por ello, si se quiere lograr la salvación, el no perder en el Armajal ningún punto más. Por lo tanto tenemos que colocar como signo fuerte, el uno, y pensando en todo lo que se ha ido del terreno murciano, hasta la fecha, añadir la posibilidad de unas tablas. Pronóstico: 1-X.

12. — D. Coruña R Celta. — Tropezón tremendo del Celta, en su feudo, y además a favor de su más directo rival de cara al ascenso, pues el Santander con esta victoria con saber nadar y guardar la ropa estará la próxima temporada jugando con los grandes. De todas maneras el once de Balaidos podría volver a su sitio triunfando en Riazor y como derby gallego tenemos, todo puede ocurrir y de ahí los tres signos Pronóstico: 1-X-2.

13. — R. Santander Castellón. — Choque vital para el Racing y que después de su triunfo ante el Celta lo es mucho más No debe por ello, perder ahora ningún punto en el Sardinero y así subirá a la Primera División, hagan lo que hagan los demás equipos. Como estamos casi seguros qué lo que decimos lo va a cumplir el once de la montaña. nos apuntamos al quinto partido a un solo signo, aunque el Castellón no sea muy de fiar. Pronóstico: 1.

14. — Granada Linares. — Los locales, a seguir sumando puntos, buscando el milagro para subir. Casi lo logran en Elche de no haber fallado un penalty con el marcador sin moverse todavía. Ahora. hay que derrotar al once de Linares, que buscará el triunfo para lograr la permanencia. No está muy claro aunque pronosticaremos, la victoria de los de los Cármenes Pronóstico: 1.

ANALISIS FINAL AL BOLETO

Barcelona, Real Sociedad, R. Madrid, Hércules, Santander y Granada. necesitan los puntos como agua en Mayo, y por ello al amparo de su afición, lo deben tener claro Sin embargo alguno puede fallar y entonces las cosas se complicarían. De los dobles. no deben salir sorpresas Dos triples seis dobles y seis fijos es nuestra apuesta Métodos directo y reducido.

AUTOMOVILISMO

SANTACREU, CAMPEON DE ESPAÑA DE RALLYS

Andorra (Efe). — El andorrano Carlos Santacreu, de 31 años de edad, que participa con licencia catalana en las distintas pruebas, es el actual campeón de España de rallys, aunque manifiesta que «es pronto para sentirse como el mejor de España».

Santacreu, que participa con un «Opel Ascona 2.000» en el equipo Ibertracción, asegura que «mi esperanza está en quedar bien clasificado este año, para que la próxima temporada podamos contar con un mejor soporte económico»

Para Carlos Santacreu «a falta de nueve pruebas, a pesar de ser el primero en el campeonato de España, si rompiese el coche tendría que abandonar, porque «Opel» tiene su equipo oficial y es lógico que se vuelquen solamente en él».

El piloto andorrano considera que el campeonato de España «está muy difícil, pues aunque en puntos globales llevo bastante diferencia en la clasificación esto no es muy sinificativo. porque en cada prueba se pueden sacar muchos puntos, ya que un primer puesto puede valer 200 y mi diferencia actual al segundo clasificado sólo es de cincuenta».

FUTBOL BURGALES

Resultados y clasificaciones del campeonato inter - colegios

GRUPO «A».

María Micaela, 0; Virgen de la Rosa, 5.
San Apolinar - La Merced «A» (suspendido).
Hispano Argentino - Sagrado Corazón (suspendido).
Liceo «A», 9; La Salle «A», 2.

	J.	G.	E.	P.	F.	C.	P.
Virgen de la Rosa	13	9	1	3	61	32	19
Sagrado Corazón	11	9	0	2	80	20	18
Liceo «A»	13	8	0	5	63	42	16
La Merced «A»	12	8	1	3	52	45	17
Hispano Argentino	11	6	0	5	52	36	12
La Salle «A»	13	4	0	9	52	77	8
María Micaela	13	2	0	11	34	94	4
San Apolinar (*)	12	2	0	10	31	10	3

(*) San Apolinar figura con un punto menos por sanción.

PROXIMA JORNADA

San Apolinar - María Micaela.
La Salle «A» - Hispano Argentino.
La Merced «A» - Sagrado Corazón.
Liceo «A» - Virgen de la Rosa.

GRUPO «B»:

San Pedro y San Felices, 4; Sagrada Familia, 6.
Liceo «B», 1; La Salle «B», 5.
María Auxiliadora, 7; La Merced «B», 4.
María Mediadora, 7; Blanca de Castilla, 9.

	J.	G.	E.	P.	F.	C.	P.
La Salle «B»	13	10	0	3	123	44	20
Sagrada Familia	13	8	2	3	60	46	18
María Madiadora	13	6	2	5	55	66	14
Blanca de Castilla	13	5	4	4	51	49	14
La Merced «B»	13	5	3	5	57	54	13
Liceo «B»	13	4	3	6	45	48	11
San Pedro y San F.	13	3	3	7	45	64	9
María Auxiliadora	13	2	1	10	40	89	5

PROXIMA JORNADA

Blanca de Castilla - Sagrada Familia.
La Salle «B» - La Merced «B».
María Mediadora - María Auxiliadora.
San Pedro y San Felices - Liceo «B».

CAMPEONATO DE FUTBOL SALA PARA EMPRESAS

RESULTADOS Y CLASIFICACIONES

GRUPO PRIMERO:

Amvisa, 0; Varta, 7.
Ansa, 2; Secuc, 2.
N. Correa, 2; Ubisa, 6.
Firestone, 6; C.A.C.C.O., 3.
Dúo-Fast, 5; C.A.M., 8.
Arbitró: Telefónica.

	J.	G.	E.	P.	F.	C.	P.
Firestone	15	14	0	1	94	25	28
C.A.C.C.O.	16	13	0	3	77	41	26
C.A.M.	16	10	1	5	80	62	21
Ubisa	16	8	3	5	75	60	19
Ansa	15	8	2	5	47	48	18
Cirtubo	15	5	3	7	37	38	13
Secuc	16	5	3	8	56	64	13
Varta	16	4	2	10	40	64	10
N. Correa	15	4	1	10	47	65	9
Dúo-Fast	15	4	0	11	32	60	8
Amvisa	15	2	1	12	34	92	5

GRUPO SEGUNDO:

Continental Auto, 3; Banco España, 1.
Cerámica Gala, 4; Fabisa, 2.
La Moneda, 3; Carto España, 1.
Clesa, 2; Iberduero, 4.
Sobrinos, 2; Inoxa, 3.
Arbitró: Cirtubo.

	J.	G.	E.	P.	F.	C.	P.
Continental Auto	15	13	2	0	51	18	28
Inoxa	16	11	2	3	48	20	24
Cerámica Gala	15	9	5	1	49	25	23
Clesa	14	7	2	5	47	38	16
Banco España	15	7	2	6	65	60	16
Telefónica	15	6	2	7	32	43	14
Fabisa	16	3	5	8	42	58	11
Sobrinos	15	4	2	9	38	46	10
La Moneda	15	4	2	9	37	51	10
Iberduero	16	4	2	10	37	59	10
Carto España	16	2	2	12	26	54	6

M.C.D. 2018

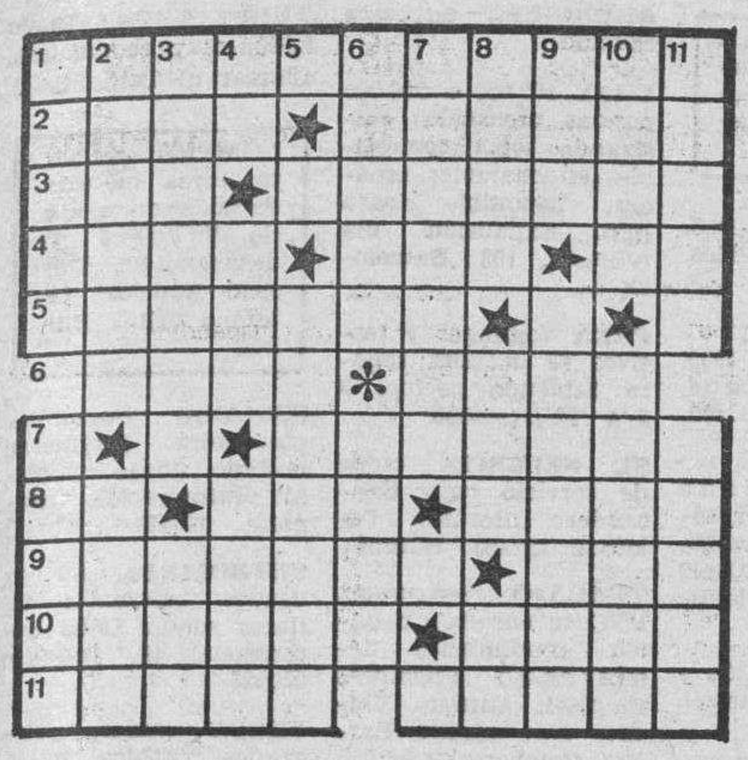

HORIZONTALES. — 1. Agujeritos en la piel. Relativo al campo. — 2. Levanten. Pueblo de Cuba. — 3. (al rev.) Concurres. Pensar. — 4. Huesoso. Río de Gerona. Letra griega. — 5. Resistentes. — 6. Mujer de Abraham. Paraíso. — 7. Posadas. — 8. Encaminarse. Toro. Arbol leguminoso. — 9. Para ver bien en el teatro. Obsequian. — 10. Queridos. Refresco. — 11. Novenos. Atravesar.

VERTICALES. — Suelos. Atan. — 2. Decadencias. Cierto deporte. — 3. Manifestar un secreto. Isla británica del mar de Irlanda. — 4. (al rev.) Lago de Sudán. Percibir. Echó el aparejo al agua. — 5. Entrégamelos. 6. Recipiente de lino. Demostrativos. — 7. Figuradamente: infortunios. — 8. Pegar. Cierto río. Abreviatura de tratamiento. — 9. Lugar de la prov. de Gerona. Reses de caza mayor. — 10. Mes del calendario judío. Vedada. — 11. Aves. Restablecerse.

Solución al anterior:

HORIZONTALES. — Opaco. Unido. — 2. Peso. Asedar. — 3. Ela. Tratara. — 4. Rada. Aro. Es. — 5. Adulara. — 6. Oral. Imán. — 7. Tasajos. — 8. Ab. Tul. Lata. — 9. Cóleras. Dar. — 10. Ovejas. Pará. — 11. Sanas. Rosas.

VERTICALES. — 1. Opera. Tacos. — 2. Pelado. Bova. — 3. Asadura. Len. — 4. Co. Ala. Tejo. — 5. Alturas. — 6. Arar. Alas. — 7. Usárais. — 8. Neto. Mal. Po. — 9. Ida. Tajadas. — 10. Daré. Notara. — 11. Orase. Saras.

DIBUJOS CON SIETE ERRORES

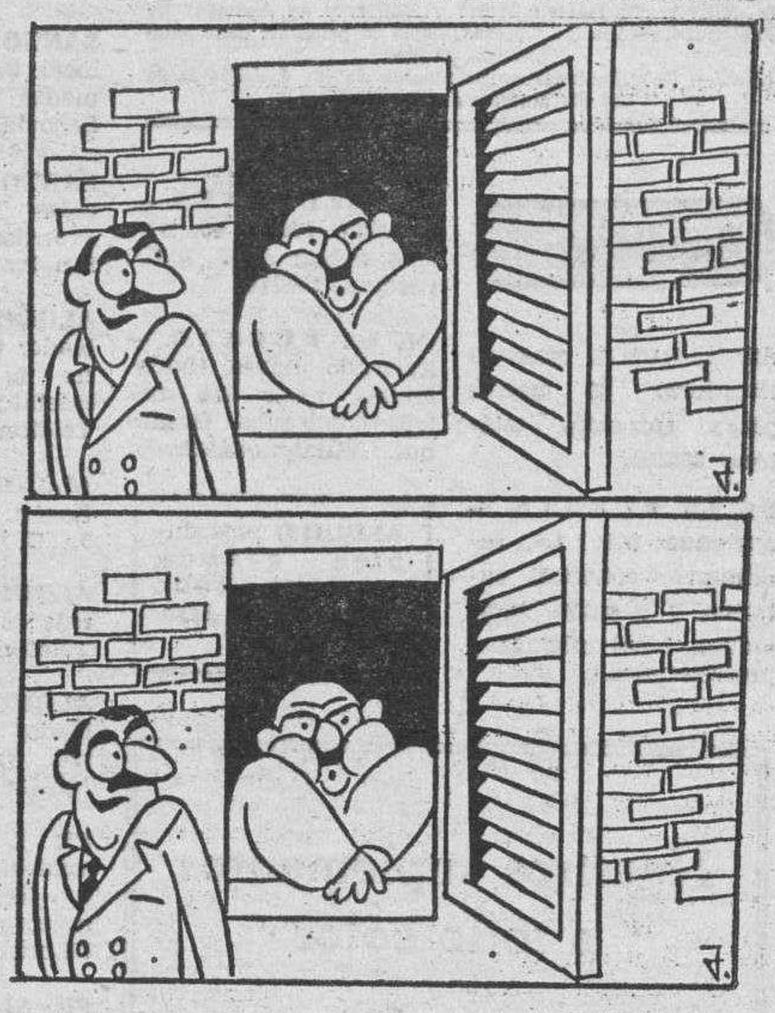

Solución al anterior:

1. Adorno de la pared. — 2. Adorno de la pared. — 3. Adorno de la pared. — 4. Adorno de la pared. — 5. Marco de la puerta. — 6. Marco de la puerta. — 7. Corbata.

Don Celes

Por Olmo

ANUNCIOS GENERALES CLASIFICADOS

Los anuncios de esta Sección se reciben de 8,30 a 20,30 en DIARIO DE BURGOS (c. S. Pedro Cardeña, 34), de 9,30 a 14 y de 16,30 a 19,30 en TAGRA (c. Vitoria, 13) Teléf.: 211511 y 202852 y en Agencias de Publicidad. — Precio 30 Ptas. milímetro anchura columna. Mínimo 30 m/m. En recuadro.

Nota. — Deberán tener entrada antes de las 2 de la tarde del día anterior a su publicación.

Ofertas de Empleo

OFICINA DE EMPLEO

Servicio gratuito de ofertas de trabajo efectuado con datos proporcionados por el Instituto Nacional de Empleo. INEM. Más información, en la Oficina de Empleo, calle San Pablo, 8. Burgos.

Metre de hotel, 35.371. — Vendedor, 35.476. Vendedor, 35.477. — Escaparatista, 35.314. Peluquera señoras, oficiala, 35.336. — Dependiente, 35.533. — Cocinera, tiempo parcial, 35.560. — Electricista oficial de primera, automóvil, 35.564. — Dependiente de comercio textil. Dirigirse: Oficina Empleo. Calle Molino Salinas, s/n.

ANUNCIESE EN ESTA SECCION, SE SORPRENDERA DE SUS RESULTADOS

Inmobiliaria

¡¡OPORTUNIDAD!!

VENDO LOCAL

Totalmente terminado para su entrada inmeriata, 345 metros cuadrados de planta y 80 metros cuadrados de entreplanta en zona céntrica ciudad. Precio ocasión con crédito Caja de Ahorros.

INFORMES DIRECTAMENTE CON DUEÑO. TELEFONO: 20 66 15.

APARTAMENTO

MUY CENTRICO
COMPLETAMENTE REFORMADO
DOS O TRES HABITACIONES
Y SALON.
— 2.300.000 —
DE LA FUENTE
Calle San Pablo, 12-C. 6.º C.

VENDO CASA

En Torrepadre, a 50 Kms. de Burgos. Cuatro habitaciones, comedor, cocina, baño y aseo, muy soleada, buen precio. Frontón municipal a 150 metros. Río Arlanza. Razón; JUAN LASALA. Torrepadre.

TRASPASO PESCADERIA

POR NO PODER ATENDER
RAZON: TELEFONO 21 48 60
DE 5 A 9 TARDES.

Motor

Diavia

AIRE ACONDICIONADO
PARA
VEHICULOS IMPORTADOS
TODAS LAS MARCAS
☆☆☆
TALLERES FAUSTO
Ctra. Logroño, 5-Telf. 223544
BURGOS

Servicios

SEX-SHOP

- Venta y cambio de videos y películas Super 8.
- Proyección de videos en cabinas individuales.
- Revistas y gran variedad en artículos de importación.

Calle Hospital Militar, 3. BURGOS.
Abierto de 10 a 23 horas.
(Domingos y festivos inclusive).

- REPRODUCCION DE PLANOS
- FOTOCOPIAS
- PLASTIFICADOS

Al momento en:

TAGRA
Vitoria, 13 - BURGOS

Varios

EXPOSICION DE ARTE

TAGRA
VITORIA, 13 - BURGOS

EXPONE ACUARELAS
JOSE PAGESPETIT

Horas de visita:
Festivos: de 12 a 2
Laborables: de 12 a 2 y de 7 a 9

Del 14 al 26 de Abril de 1984.

ATENCION

VENDO 250 LITROS DIARIO, LECHE DE OVEJA, 4 MESES

Enviar ofertas: Calle Legión Española, N.º 4, 8.º F. Burgos.

DERROCHAR NO ES JUSTO

SI PIENSAS MENOS EN EL DINERO, EN EL PRESTIGIO, EN TENER MAS... TU VIDA COBRA MAS VIDA

COMPARTE Y CAMBIA TU FORMA DE VIVIR

CÁRITAS

E. Martínez del Campo, 10
BURGOS

Jueves Santo
Día del Amor Fraterno

ORACION AL ESPIRITU SANTO

Espíritu Santo: Tú que me aclaras todo, que iluminas todos mis caminos para que yo alcance mi ideal. Tú que me das el don divino de perdonar y olvidar el mal que me hacen y que en todos los instantes de mi vida estás conmigo yo quiero, en este corto diálogo, agradecerte por todo y confirmar una vez más que nunca más quiero separarme de Ti, por mayor que sea la ilusión material. Deseo estar contigo y todos mis seres queridos en la gracia perpetua. Gracias por tu misericordia para conmigo y los míos.

(La persona deberá rezar esta oración tres días consecutivos sin decir el pedido; dentro de tres días será alcanzada la gracia por más difícil que sea). Publicar en cuanto se reciba la gracia.

M. C. F.

GRACIAS ESPIRITU SANTO por los favores concedidos

M. C. F.

ANUNCIOS EN ESTA SECCION

Si quiere anunciarse en esta Sección, diríjase a nuestra Administración, Agencia de Publicidad o al corresponsal de DIARIO DE BURGOS en su localidad.

M.C.D. 2018

Se reciben de 8,30 a 20,30 en DIARIO DE BURGOS (c. S. Pedro Cardeña, 34), de 9,30 a 14 y de 16,30 a 19,30 en TAGRA (c. Vitoria, 13) Teléfs.: 211511 y 202852, y en Agencias de Publicidad. — Precio: 120 Ptas. hasta 10 palabras, cada palabra más 12 Ptas.
Nota. — Deberán tener entrada antes de las 2 de la tarde del día anterior a su publicación.

Alquileres

SE ALQUILA piso en Benidorm. 20 metros playa. Informes: teléfono 206155

DE LA FUENTE. — Arriendo piso 1.º seminuevo, céntrico exterior, 4 y salón, individual, ideal oficinas y profesionales.

GARCIFUENTES. — Alquiler local, 40 metros, doblar 50 %. 30.000 pesetas. 202314.

DE LA FUENTE. — Arriendo naves industriales desde 324 metros cuadrados. Gamonal. Villalonquéjar.

ALQUILO piso duplex, grande, amueblado todo nuevo Zona Sesa. Telf. 201555.

Nuestros suplementos a todo color

ANTENA TV.
Con el fascinante mundo de la T.V.E. y la Radio, los SABADOS

ANTENA SEMANAL
Reportajes y crónicas de la más viva actualidad. Para el TIEMPO LIBRE de sus DOMINGOS.

SIEMPRE CON DIARIO DE BURGOS

LOS DOMINGOS
Dedicado a los BURGALESES

1983-84 CONCURSOS | ESPECIAL DOMINGO
Diario de Burgos
* 2.º—Cuentos
* 2.º—Grabados antiguos
* 1.º—Humor Gráfico

Páginas especiales en **Diario de Burgos**

La Publicidad escrita, es la única que se puede volver a leer
Es la que ofrece
Diario de Burgos
junto a su gran difusión

SE ALQUILA nave, 180 metros cuadrados. Teléfono 213024.

SANTOS. — Alquilo local 90 metros, totalmente instalado, calle Segovia. 228754.

SANTOS. — Alquilo locales 180-230 metros. Francisco Sarmiento. Sin traspaso. 228754.

ALQUILO piso amueblado, en la mejor zona de Gamonal, con calefacción individual. Teléfono 234797.

ALQUILO-vendo piso. Razón: Avda. Cid, 40, 9.º C.

ALQUILO 2 plazas garaje en Plaza España. Teléfono 207029.

ALQUILO piso amueblado, calefacción central, frente Residencia Militar. 220731.

SE ALQUILA piso amueblado en Delicias, 7, 5.º izquierda izquierda. Verlo, jueves de once a doce mañana.

SE ALQUILA piso en Plaza Vega, 8, 2.º piso. Verlo, jueves de una y media a dos mediodía.

PISO alquiler, en San Pablo, 23, 3.º izquierda. Verlo, jueves de doce y media a una mediodía.

SE ARRIENDA piso amueblado. Carretera Logroño, 1. Telf. 232257.

GARCIFUENTES. — Alquiler local, 40 metros, doblar 50 %. 30.000 pesetas. 202314.

ALQUILO local, entreplanta y buhardilla, céntricos, económicos. 236230.

SE ALQUILA plaza garaje. Calle Hospital Militar. Telf. 233186.

ALQUILO apartamento. Calle Maese Calvo. Apartamentos María Eugenia. Informes teléfono 239957.

SANTANDER. Alquilo piso verano. Céntrico, soleado, electrodomésticos, equipado. (947) 110672.

SE ALQUILA apartamento, todo confort, céntrico, con teléfono. Llamar 204129.

EL 80 % de los lectores burgaleses de periódicos leen diariamente Diario de Burgos.

Automóviles y accesorios

SI QUIERE ahorrar dinero, su vehículo de ocasión le espera en Automóviles Vicente López Pisones, 40. Teléfono 209667

EUROCASION, vendo vehículos todas las marcas y modelos, revisados y garantizados en todo el ámbito nacional. Facilidades hasta 24 meses. Trabado, S. L., concesionario oficial Citroen Carretera Madrid, kilómetro 234 y Sanz Pastor, 6.

TODAUTO. Supermirafiori. Peugeot 304 gasoil, R-18, R-6, R-4 Sport 1.200. Vitoria 169, traseras. Teléfono 237950.

ANUNCIESE en esta Sección.

AUTOMOVILES Grandmontagne como siempre seriedad calidad y garantía Francisco Grandmontagne 22 Telf 215060

COCHES en las mejores condiciones Facilidades hasta 40 meses Revisados y garantizados Automóviles Gamonal Calle Pedro Alfaro, N.º 2. Teléfono: 223814

OCASION, moto Honda 900. R-17 R-6, R-18 R-4 L y Dausun 200 A Peugeot 204-D Peugeot 204 Ford Capri 1.600 Varios Simcas 1.200 Land Rover D Avia 3.500 Mercedes 206-D BU-P Opel Manta Opel Cadet y Fiat 123 Informes: Romaniega Teléfono: 503609 Fuentespina

AUTOMOVILES PEDROSA - Compraventa de toda clase de automóviles Stock mínimo ciento cincuenta vehículos para que usted pueda elegir Garantizados Facilidades hasta 24 meses Teléfonos 227707 y 227767

VENDO camioneta plataforma Mercedes número 1.300 Telf 170281 Lerma

AUTOMOVILES VARONA — Compraventa de automóviles nuevos y usados y vehículos comerciales hasta 6.500 kilos Garantizados mínima entrada Facilidades hasta 36 meses Madrid 17 Teléfono 237087

PIEZAS usadas Todauto Vitoria 169 entrada por calle Lavaderos Telf 237950

PARTICULAR vendo Seat-124 ranchera a gas-oil Telf 170723.

VENDO Peugeot 504, automático, particular. Telf. 206943.

CARAVAN 2.000. Precios directamente de fábrica. Remolques porta-equipajes desde 39.000 pesetas Remolques convertibles en tiendas de campaña con cocina Caravanas nuevas y usadas Caravan 2.000 Dueñas (Palencia). Teléfono: (988) 780270.

OCASION, Ritmo CLX, extras, BU-8...G, 11.000 kilómetros. Telf. 239101 (de 8,30 a 11 noche).

ALQUILER sin conductor Coches nuevos todas las marcas «Servi Auto» Sanjurjo, 9 Teléfono 232715

ANTES de comprar debe saber qué coche le interesa por cualidades, precio, garantía Automóviles Ducar le ofrece una amplia gama de vehículos usados a precios de ocasión Compríbelo Arzobispo de Castro 7

VENDO o cambio Seat 131, BU-E, por Panda o familiar Telf 216242

SE VENDE Benelli 500-LS. Telf 208478.

OCASION, vendo R-12 familiar, R-5 Seat 131 diesel, 1.500 disel 124 Ranchera, 600-E 133 127 Simca 1.200 Simca 1.000 2.0000 Varios R-8 desde 30.000 850 desde 20.000 Austin Victoria, 40.000 Talleres Arnaiz. Lealtad, 1. 208768.

OCASION, 132 - diesel 75.000 kilómetros. Teléfono 218840, de 2 a 3.

PARTICULAR vende R-5 excelente estado económico Teléfono: 233186.

VENDO 127, 124, R-6, GS-Palas. Facilidades. 216401.

ANTIGUOS. Peugeot 1927. Chebrolet 1930. Reparados, pintados 700.000 pesetas. 333832. Valladolid.

PARTICULAR vende 131 Super Mirafiori, seminuevo, toda prueba. BU-P Teléfono 208442 (preguntar Sr. Molina).

VENDO Ford Fiesta y Ranchera 124 gas-oil. Teléfono 231145

VENDO remolque convertible en tienda de campaña y Jaguar automático. Telf 218104.

PARTICULAR vende R-5, excelente estado, económico. Teléfono: 233186.

SE VENDE autobús en perfecto estado, de 44 plazas. Llamar teléfono 206460.

OSSA Pioner 250, buen estado, económica. Teléfono 201899.

VENDO furgoneta F-6, acristalada. Teléfonos: 222708, 200072.

COMPRO camión 5.000 kilos, con pluma. Llamar Telf. 161154.

SE VENDEN Seats modelos 127, 128. 1.430; Peugeot 504, buen estado, económicos. Teléfono 222202.

DIARIO DE BURGOS soporte publicitario burgalés de una gran efectividad

Colocaciones

CHICA interna, se necesita Telf 204340.

SE PASAN apuntes y trabajos a máquina 202492

SE NECESITA empleada de hogar fija Calle Madrid 1 8.º

SE NECESITA cocinero, ayudante y camarera mucha experiencia Próxima apertura Razón Hotel Rice. Reyes Católicos (INEM 34.152)

SE HACEN portes con furgoneta local nacional, internacional Teléfono 201232

CEDO vivienda a cambio de algún servicio a matrimonio solo, con informes Apartado 37 Burgos.

NECESITO chica para restaurante Vega. Plaza Vega, 14 (INEM 35.630).

MUCHACHO, si sientes fuerza, ilusión para hacerte sacerdote misionero secular, concienciación pueblos Tercer Mundo fraternidad cristiana Escribe: Charo Cases. Corredera, 16. Jerez Caballeros.

¿ES USTED revendedor o autoventa bolsas plástico para comercios? Le ofrecemos buenos precios. Llamar a Fábrica Bolsas. Teléfono (985) 392829 Gijón.

ANUNCIESE en esta Sección

GANE 100.000 a 200.000 pesetas mensuales cultivando setas comestibles en cualquier espacio disponible para Agro Expansión Vía Augusta, 103 Barcelona-6.

PARA domingos y festivos se necesita señora sabiendo cocina, 9 a 8 Telf 202358

SE NECESITA chica de servicio para Santander Informes: Teléfono 222403 Burgos.

TRABAJO asegurado, PYC te enseña un oficio rendimiento demostrado Tricotosas Empisal. Antonio Valdés, s/n. (Junto Parque Bomberos)

SE OFRECE chica fija, responsable, con experiencia e informes. Telf 229136.

SE NECESITA empleada de hogar de 7.30 a 3. con informes Llamar al teléfono 202031 (de 3.30 a 5.30)

SE NECESITA chica para casa Telf 211021.

SE NECESITA mujer de limpieza. Restaurante Fuentes Blancas Teléfono 221021 (INEM 371).

SE NECESITA camarera. Rte Fuentes Blancas. Telf. 221021 (INEM 372)

SE NECESITA chica de 8 mañana a 6,30 tarde, mayor de 20 años. Telf 205590.

SE OFRECE chófer con carnet de 1.ª. Avisos: Telf. 232698, por la mañana.

LOS RESULTADOS reconocen la eficacia de la Publicidad en Diario de Burgos.

Compras y ventas

SE VENDEN garrafones plastificados de 20 litros Telf 201232

COMPRO lana colchón, recogida a domicilio Telf 202399.

VENDO perro Cocker, dorado. Telf. 232353. Horas de oficina.

VIVEROS con frutales, chopos rosales árboles sombra y jardinería Teléfono 403056 Covarrubias

SE LIQUIDAN estanterías metálicas Teléfonos: (94) 4121999 4126066

METALISTERIA Forma-Luz Decoración en acero inoxidable latón Telf 238850.

ROTULOS luminosos Forma-Luz Neón-Fluor Teléfono 238850 Villayuda Burgos.

OPORTUNIDAD vendo incubadoras usadas, buen precio, ideal perdiz codorniz Teléfono: 503703.

VENDO vestido niña y americana niño Primera Comunión Teléfono 212729.

TEJA curva vendo 2.000, muy económicas. Llamar al Telf. 219960.

COMPRO oro plata, joyas, moneda de toda clase Calle Vitoria 17 despacho 505 (Edificio Edinco) Teléfono 204167 Burgos

ESCUDOS heráldicos coloreados pergamino imitado linaje completo información completa 220473

FUTBOLINES nuevos, usados recambios billares vendo Doña Berenguela, 10. Teléfono 222923

VENDO cámara fotográfica Yashica MG-1, nueva con su flash. Teléfono 224869 Llamar 2 a 4

SE VENDE alfalfa en Medinilla de la Dehesa. Telf 411025

VENDO máquina autoservicio, café, café-leche y chocolate, completamente nueva. Teléfono 236958.

VENDO somieres con y sin patas, y persianas americanas. Teléfono 207029.

SE VENDE paja blanca. Telf. 232586

VENDO registradora electrónica Casio, 15 ER, seminueva. Buen precio. Telf. 226818. Mañanas.

VENDO somier, 80 cm., nuevo, adaptable mueble. Teléfono 222193 (4-6 tarde)

VENDO moto bomba de riego, eléctrica, motor 3 HP y molino de martillos, eléctrico 3 HP. Informes: 213752.

SE VENDEN dos vestidos de Comunión diferentes tallas Teléfonos 226709, 220537.

VENDO bicicleta BH, 75-500, paseo. Vitoria, 27, 2.º izquierda. Teléfono 202213.

VENDO equipo herbicida, 400 litros. Félix Manso. Villasandino.

SE VENDEN puertas de piso, muy baratas. Teléfono 208324.

VENDO vitrina, dos mostradores. Teléfono 221932 (de 10 a 12).

VENDO alfalfa empacada, de 12.000 a 15.000 kilos. Villatoro. Cándido Moradillo.

VENDO grúa automontante y hormigonera automática 206907

ORO joyas compro Pago bien Arco del Pilar 4 1.º

Enseñanzas

GRADUADO escolar plenas garantías Latín, todos los niveles Avellanos, 1-1.º Teléfono 217910

SELECTIVIDAD. Ejercicios Comunes y de Optativas. Vitoria, 19, 4.º. Telf. 226075.

INGLES, profesora nativa titulada universitaria, experiencia cualquier nivel. Teléfono 220214.

ANUNCIOS EN ESTA SECCION

Si quiere anunciarse en esta Sección, diríjase a nuestra Administración, Agencia de Publicidad o al corresponsal de DIARIO DE BURGOS en su localidad.

M.C.D. 2018

Financieras

CREDITOS personales con garantía hipotecaria a 3 y 10 años calle Madrid, 21 1.º izquierda Telf 230654

Fincas

SANTOS. — Piso 1.º, principio cuarteles, cinco, salón, ideal profesionales. Julio Sáez Hoya, 8.

SANTOS. — ¡Oportunidad!, cuarto piso, próximo Residencia, tres, salón, opción garaje.

SANTOS. — Vendo piso, Reyes Católicos, tres, salón, centralizado. Infórmese: 228754.

SANTOS. — Calle Briviesca, tres, salón, calefacción individual, inmejorables condiciones. 228754.

SANTOS. — Principio Eladio Perlado, soleado, amplio, calefacción individual, cocina montada. 228754.

SANTOS. — Vendo piso pequeño, Arco San Esteban. 600.000 pesetas. 228754.

SANTOS. — Vendo piso, Calzadas, calefacción central, tres, salón, barato 228754

SANTOS. — Vendo edificio estrenar 4 viviendas, local 300 metros. San Pedro Cardeña. 228754.

SE VENDE piso calle Grandmontagne muy buenas condiciones Teléfono 235535

SE VENDE despacho de pan y leche en zona Gamonal por no poderle atender Teléfono 228939, tardes

VENDO solar carretera Madrid Monte la Abadesa vallado Teléfono 203452

VENDO plaza garaje al final calle Alfareros Teléfono 203452

VENDO piso económico Fuentecillas Llamar Telf 234554

DE LA FUENTE. — Fabuloso piso 170 metros cuadrados zona cuarteles mejoras Facilidades San Pablo 12-C 6.º C

DE LA FUENTE. — Piso 4.º cuarteles cinco salón garaje trastero servicentrales

DE LA FUENTE. — Piso 1.º cuarteles tres salón garaje trastero servicentrales idea profesionales

DE LA FUENTE. — ¡Oportunidad! Piso 5.º próximo Residencia excelente conservación Soleado

DE LA FUENTE. — Piso lujo Villamaravillas 330 metros cuadrados alto ¡Véalo!

DE LA FUENTE. — Apartamento Cardenal Segura cocina independiente individual nuevo 3.400.000 pesetas

DE LA FUENTE. — Locales Lavaderos 112 35 metros cuadrados Económicos San Pablo 12-C

DE LA FUENTE. — Vendo alquilo local cuarteles 56 metros cuadrados doblables 8 metros cuadrados fachada

VENDO piso, tres habitaciones, salón, cocina amueblada, calefacción central. Telf. 237295.

PLAYA de Denia (Alicante), Agencia ADAL vende Bungalows duplexs, de 2-3-4 habitaciones, a 100 metros playa. Teléfono (965) 781599.

VENDO carnicería-granja, Valparaiso. Extraordinaria clientela. Grandes ventas demostrables. Por jubilación. Teléfono (988) 890156. Saldaña (Palencia).

VENDO casa en Castrojeriz. Antonio Pérez. Teléfono 370050, exterior 63.

BARATO. Vendo piso 1.º, en cuarteles. Información Regino Sáinz de la Maza. 3, 1.º B Mañanas, 11 a 2. Tardes, 5 a 8. Días laborables.

DE LA FUENTE. — Local Legión Española 50 metros cuadrados acondicionado, varios negocios

¡OPORTUNIDAD! Urge vender piso Urbanización «El Carrizal», de Ezcaray 202314.

VENDO pescadería en marcha. Telf. 201391.

URGE vender piso, tres habitaciones, salón comedor dos terrazas, una cubierta. Teléfono 218746.

SE VENDE piso Avenida Eladio Perlado 36 8.º C Telf 219376

VENDO buhardilla, céntrica. Informes teléfono 211243.

MAGDA González. — Agente Propiedad Inmobiliaria. Santander, 6. Teléfono 213954.

MAGDA González. — Barriada Yagüe. Dos dormitorios, salón, cocina, baño, calefacción.

MAGDA González. — Santa Agueda. Local 75 metros, económico, ideal almacén.

MAGDA González. — Alrededores Vega. Tres dormitorios, sala, cocina, baño, calefacción.

MAGDA González. — Grandmontagne. Tres dormitorios, salón, cocina, baño, servicios individuales.

MAGDA González. — Lavaderos, nuevo. Tres dormitorios, salón, cocina, baños, garaje.

MAGDA González. — San Cosme. Tres dormitorios, salón, servicios individuales, económico.

MAGDA González. — Cid Quinta altura. Tres dormitorios, sala, cocina montada.

MAGDA González. — Doña Berenguela. Reformado, calefacción, suelos parquet, exterior, contraventanas.

MAGDA González. — Barrio Pilar. Casa, dos dormitorios, sala, jardín, calefacción.

PISO soleado, 3 habitaciones, salón, cocina y baño, 2 terrazas, comunidad barata. Parque Avenidas. Frente Residencia. Telf. 228489.

ANUNCIESE en esta Sección

URGE vender bar, por cambio de negocio. Telf. 227808.

PRIGO. — Regino Sáinz Maza. Altura ideal, soleado, servicentrales, exterior. 5.671.

PRIGO. — Avda. del Cil, centriquísimo, mucha fachada, instalado, diáfano. 5.667.

PRIGO. — Luis Alberdi, tres dormitorios, salón, cocina, baño, contraventanas. 5.213.

PRIGO. — Zamora, tres dormitorios, salón, amplia terraza, exterior, soleado. 5.148.

PRIGO. — Piso, Calera, calefacción individual, mínimos gastos comunidad, portero. 5.147.

PRIGO. — San Pedro Cardeña, tres, salón, mínimos gastos comunidad. 5.146.

PRIGO. — Piso, tres dormitorios, salón, baño, aseo, servicentrales, céntrico. 5.144.

PRIGO. — Barriada San Cristóbal, negocio en marcha, 26 metros cuadrados. 5.134.

PRIGO. — Piso, seminuevo, tres dormitorios, salón, calefacción individual, ascensor. 5.118.

PRIGO. — Carcedo de Burgos, casa unifamiliar, dos plantas, económica. 5.115.

PRIGO. — Avda. Eladio Perlado, tres dormitorios, salón, cocina, baño. 5.032.

PRIGO. — Piso, sol todo el día, económico, buena altura. 4.996.

PRIGO. — Sarracín, casa, garaje, 10.000 metros de terreno. Infórmese. 4.991.

PRIGO. — Llana de Afuera, 40 metros, ideal bar. Reformado. 4.969.

PRIGO. — Parque Avenidas, tres dormitorios, salón, servicentrales, reformado, soleado. 4.957.

PRIGO. — Piso precioso. Miranda, tres dormitorios, salón, dos baños. 4.927.

PRIGO. — Eladio Perlado, 72 metros, mínima comunidad, terraza exterior. 4.802.

PRIGO. — Carretera Poza, dos dormitorios, sala, calefacción, armarios empotrados. 4.795.

PRIGO. — Luis Alberdi, estrenar, dos dormitorios, salón, garaje, trastero. 780.

SE VENDE casa con terreno, 345 metros cuadrados, en Arrabal de San Esteban N.º 29. Informes: en la misma.

GARCIFUENTES. — Venta local. 50 metros, calle Puebla. Económico 202314.

GARCIFUENTES. — Venta - traspaso pescadería, totalmente instalada. Amplia clientela. Céntrica.

GARCIFUENTES. — Fernán González, dos habitaciones, alcoba, salón, muy económico. 202314.

GARCIFUENTES. — Piso, calle San Juan, 150 metros. Calefacción individual. 202314.

GARCIFUENTES. — Calle Vitoria, tres, salón, calefacción individual. 2.500.000 pesetas.

GARCIFUENTES. — Calle Madrid, tres habitaciones, salón. Poca comunidad. ¡Infórmese!

GARCIFUENTES. — Calle Calera, tres, salón, calefacción individual. Muy económico 202314.

GARCIFUENTES. — Avenida Cid, tres, salón, calefacción central. Alonso Martínez, 7-A, 2.º.

VENDO piso Villa Pilar 2 Telf 207199

VENDO piso, cuatro amplias habitaciones, calefacción individual, soleado. Telf. 228521. derecha.

SE VENDE o se arrienda piso en Barriada Inmaculada F-3, 2.º

VENDO buen piso. Telf. 220962.

VENDO piso 5.º, todo exterior, económico. Calle Villalón. Teléfono 200489.

VENDO piso, Parque Avenidas, calefacción central, 4 habitaciones. Telf. 232706.

VENDO finca edificable, 1.600 metros, con agua potable. Teléfono 423034.

SE VENDE piso céntrico, 4 habitaciones, salón y dos baños, servicios centrales. Calle Las Delicias, N.º 14, 5.º izquierda.

VENDO piso soleado, Carretera Logroño, con muebles lujo, y garaje, en Villa Pilar. Teléfono 207029.

VENDO piso céntrico, 5 habitaciones, 2 baños, servicios centrales. Teléfono 227993.

VENDO piso exterior. Plaza Logroño, 3, 6.º C. Verlo tardes de 5 a 9.

VENDO piso barato, zona Santa Clara Tres habitaciones, calefacción individual. 204728, 209037.

Fincas Rústicas

VENDO una era, entrada al pueblo, pie de carretera, especial para bodega, merendero, chalet, etc. a 20 kilómetros. Llamar horas oficina al 208768.

LOS RESULTADOS reconocen la eficacia de la Publicidad en Diario de Burgos

Ganados y aperos

AYUNTAMIENTOS, Agrupaciones Cámaras Agrarias interesante solicitar presupuesto sin compromiso de Básculas Puente a Suministros Sáinz Burgos-Medina de Pomar

SE VENDEN ovejas emparejadas Razón: Jaime Ruiz Sedano.

ANUNCIESE en esta Sección

ABONADORAS «Vicón» las mejores. Cómpralas en Suministros Sáinz Burgos-Medina de Pomar

VENDO cosechadora John Deere 955, 3 campañas. Jesús Plaza. Olmos de Ojeda (Palencia).

SE VENDEN 200 cabras con cría. Tratar con José Mari o Javier, en Hoyos del Tozo.

VENDO 3 vacas ratinas, recién paridas, en Villaverde Mogina. J. Villaquirán.

Huéspedes

PENSION o dormir. Madrid, 23 (antiguo 36), 2.º izquierda B.

DOY camas dormir, derecho cocina, señoritas, económico. Berenguela, 4, 1.º D.

CEDO dos habitaciones, sólo dormir. Teléfono 208324.

Muebles

VENDO mobiliario para Pub-Discoteca de alta calidad en buen uso Informes: Teléfono 222304

VENDO por traslado dormitorio de matrimonio, frigorífico y varios muebles, todo en muy buen estado. Camino de los Andaluces, 3, 3.º B. Gamonal.

Pérdidas

PERDIDA cachorro, pastor alemán, calle Salas. Gratificaré teléfono 208567. Talleres La Lealtal.

EXTRAVIADO perro doberman, negro, seis meses, está bajo control veterinario. Se ruega a quien conozca su paradero llame al 226405. Se gratificará.

Televisores

REPARAMOS al día televisores todas las marcas Teleorly Teléfono 224139

Traspasos

MAGDA González: Alrededores Catedral. Negocio marcha. Magnífica clientela, completamente instalado.

SE TRASPASA mesón. Calle Fernán González. Para más información: 231467.

GARCIFUENTES. — Traspaso floristería, Gamonal. Económico. 202314.

PRIGO. — Villalón, negocio en marcha, magnífica oportunidad, entrada inmediata. 669.

TRASPASO negocio en marcha, céntrico, poca renta. Teléfono 207138 (de 2 a 4 y 9 a 12).

POR traslado traspasamos negocio alimentación. 216260.

Varios

SE HACEN mudanzas y portes Telfs 231094 y 221361

CENTRO del Rótulo Todo en rotulación Bonifaz 14 Telf 207853

PINTORES profesionales, hacemos toda clase de trabajos Pida presupuestos Teléfonos 218072 239054

HACEMOS reformas albañilería, tejados, pintamos fachadas garantía dos años precios económicos Teléfono 238193

P. HERRERO Carabantes, Parapsicólogo. En cualquier lugar donde te halles, una llamada puede ayudarte a solucionar tu problema o si lo prefieres, escríbeme: Calle Espronceda, 346, 5.º-3.ª Barcelona-27. Teléfono 3515556.

HACEMOS trabajos de aluminio en general, con vidrios colgados, con goma y rematada con silicona. Interesados llamar teléfonos 208159 ó 224324.

SE HACEN trabajos de albañilería y fontanería Telf 237964

SE HACEN reparaciones de tejados y canalones y albañilería en general Telf 219427

SE ARREGLAN persianas rieles de cortinas todas clases Teléfono 212107

BURGOS y provincia, se hacen reparaciones de tejados y canalones, trabajos de fontanería y albañilería Teléfono 201178

LIBERESE de intermediarios sus encargos en Talleres Gráficos calle San Pedro de Cardeña 34 Teléfono 21 73 58 Apartado 46 de Burgos que cuenta con los elementos necesarios Offset composición mecánica fotograbado

MOBILIARIO para despacho Tagra

MAQUINAS calculadoras Tagra

ORDENADORES electrónicos Tagra

SERVICIO de reproducción Tagra

PAPELERIA Tagra. Calle Vitoria 13

DIARIO DE BURGOS, periódico de mayor difusión en Burgos y su provincia

ANUNCIOS ECONOMICOS en Diario de Burgos GENERALES CLASIFICADOS O POR PALABRAS O EN ESTE MISMO ESPACIO de ¡GRAN EFICACIA!

ANUNCIOS EN ESTA SECCION

Si quiere anunciarse en esta Sección, diríjase a nuestra Administración, Agencia de Publicidad o al corresponsal de DIARIO DE BURGOS en su localidad.

M.C.D. 2018

Crónica de Televisión

Madrid.—(Colpisa, por MERCEDES RODRIGUEZ)

Comienza la Semana Santa en la pequeña pantalla. Aunque no se producen cambios sustanciales en la programación habitual, sí se introducen algunos espacios alusivos a la Semana Santa o estrictamente religiosos. Desde hoy hasta el viernes se emitirán por la primera cadena, al término de la programación nocturna, unos breves programas titulados «Meditación», que hacen referencia al significado de estos días de Pascua. El de esta noche estará a cargo de monseñor Juan Martí y Alanis, obispo de Seo de Urgel, que hablará sobre el Jueves Santo. También en la programación de noche se recogen en ambas cadenas varias procesiones y alguna manifestación de tradición popular en torno a la Semana Santa.

Para esta noche se ha escogido uno de los ritos más espectaculares que cada Miércoles Santo tiene lugar en Sevilla. A las 23,55 de la noche se retransmite en directo la procesión de la «Antigua y fervorosa hermandad de la Santa Cruz y Cofradía de Nazarenos del Santísimo Cristo de las Misericordia, patriarca bendito Señor San José y María Santísima de la Caridad en su soledad», aunque los sevillanos resumen tan extenso y barroco nombre con un simplificado y popular término: la procesión de «El baratillo».

Mañana jueves, la primera cadena ofrecerá también por la noche «Jerusalén, Jerusalén», una muestra del desarrollo de la Semana Santa en la localidad murciana de Lorca. Y por la segunda cadena, esa misma noche se emitirá un programa especial titulado «La pasión según Curro Romero», un curioso puente de unión entre el sentimiento dramático de la Semana Santa y el esplendor de la feria de Abril sevillana. De doce a una de la madrugada, el segundo canal cerrará la emisión del jueves con otro tradicional acto, la «Procesión y danza de la muerte», otra espectacular representación de los momentos de la pasión que tiene lugar cada año en la localidad gerundense de Verges y en la que participan, al lado del coro, el cantante Luis Llach.

«TARZAN Y EL NIÑO DE LA JUNGLA»

Las aventuras del rey de la selva parecen ser un oportuno recurso para cubrir algunas horas de programación especial. Esta tarde (17,05) se proyecta un nuevo largometraje de la serie dirigido especialmente al público infantil. Se trata de «Tarzán y el niño de la jungla» (1968), dirigida por Rober Day, una de las menos atractivas del mítico personaje.

El argumento gira en torno a un muchacho que, supuestamente, se perdió en la selva. Dos periodistas americanos se interesan por este suceso y piden ayuda a Tarzán para encontrar al chico y hacer un reportaje de la historia.

«LA LARGA NOCHE DE LOS BASTONES BLANCOS»

En «Sesión de noche» se proyecta hoy una película española, «La larga noche de los bastones blancos» (1979), primera y única obra de Javier Elorrieta, hijo del prolífico realizador José María Elorrieta.

La película está interpretada en sus principales papeles por José María Rodero (una de las escasas intervenciones de este gran actor de teatro en el cine), Irene Gutiérrez Caba y Enrique San Francisco.

La película, que tiene una marcada carga de denuncia, social, gira en torno a dos ciegos que pasan por distintas tribulaciones dentro de un ambiente hostil.

La Bolsa

Más nerviosismo del esperado

Madrid. — (Colpisa, por MOISES ROMERO)

Se inició ayer en el mercado de valores nacionales la que será la semana más corta del año, al contar tan sólo con dos sesiones habituales en el mercado madrileño. Comenzó ayer y termina hoy. Este factor, netamente coyuntural, fundó esperanzas a determinados observadores más optimismas de lo habitual. El hecho de que a lo largo de las últimas semanas se viniera registrando una posición netamente vacacional en el mercado indujo a pensar que esta minisemana iba a ser de puro trámite, y que incluso algunos ciudadanos iban a poner todo su esmero en el cuidado de sus cambios aprovechando el paréntesis de Semana Santa.

A primeras horas de la mañana, sin embargo, comenzaba a respirarse un ambiente más nervioso que el esperado. De la mano de un comportamiento negativo del cuadro eléctrico, el resto de los valores, incluídos los Bancos, no tuvieron la fuerza suficiente para intentar pequeños escarceos correctores. En el mejor de los casos todo se limitó a incitar las repeticiones de Cambio. Dicen los analistas, siguiendo en esta dirección, que algo raro está pasando en el sector eléctrico, ya que ni siquiera la próxima aprobación de tarifas es revulsivo eficaz para trasladar el precio de estas acciones hacia niveles más altos. Los mismos analistas concedían especial importancia a la noticia desvelada por un diario madrileño en el sentido de que Solchaga iba a reflexionar públicamente sobre el presente y futuro de este sector.

Si estudiamos, por lo demás, los factores extrabursátiles que actualmente se están dando, quizás lleguemos a la conclusión de que, en efecto, la suave línea a la baja en renta variable debe continuar a corto plazo. El intercambio se está encareciendo por el factor coyuntural de mayor efectivo en manos del público. El capítulo de emisiones está muy competitivo en las últimas semanas y muchas instituciones necesitan corregir sus coeficientes, entre los que están los referidos a renta variable.

LOS DOMINGOS SEMANAL ANTENA
SUPLEMENTO SEMANAL DE DIARIO DE BURGOS

Crónica del tiempo

Anticiclón al Norte de España

Madrid.—(Colpisa, por C. MEDINA LOPEZ)

SITUACION ATMOSFERICA Y EVOLUCION PROBABLE

El anticición, como ven en el mapa del tiempo previsto para hoy a mediodía, se centra sobre los países nórdicos, pero afecta a la mayor parte de España dentro de su radio de acción. Debe, pues, predominar el tiempo seco y la nubosidad escasa por la mayor parte de las regiones.

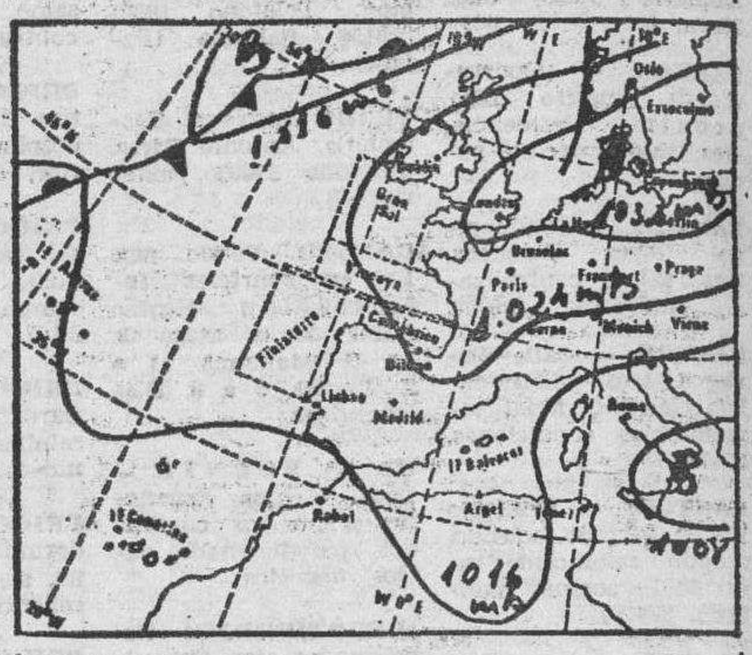

EL TIEMPO PARA HOY

Habrá nieblas matinales en el alto Ebro y en el bajo Guadalquivir. Nubosidad de evolución diurna con predominio de los grandes claros en las dos Castillas, Cataluña, Baleares y Canarias. Y cielo poco nuboso o despejado en el resto de España. Los vientos serán moderados a fuertes de componente Norte en Cataluña y Baleares; de Levante moderados en el Estrecho y flojos de dirección variable en las demás regiones españolas. Las temperaturas diurnas, en ascenso. Las nocturnas estacionarias.

EL TIEMPO PARA MAÑANA

Nubosidad abundante en Canarias con algunas precipitaciones débiles o moderadas. Poco nuboso o despejado en el resto de España. Soplará Levante moderado en el Estrecho y vientos flojos de dirección variable en las demás regiones. Las temperaturas, en ascenso general.

TENDENCIA PARA EL VIERNES

Cielo algo nuboso en la región del Estrecho. Nubosidad de evolución diurna en las regiones del interior pero con predominio de los grandes claros. Poco nuboso o despejado en el resto de España. Continuará el Levante fuerte en el Estrecho y moderado en el resto de Andalucía. En las demás regiones, el viento será flojo de dirección variable. Las temperaturas algo más altas.

TEMPERATURAS A LAS 14 HORAS DE AYER

ESPAÑA. — Burgos, 9; Avila, 10; Vitoria, 11; Logroño, 12; Pamplona, Valladolid y Soria, 13; Santander, 14; Bilbao, San Sebastián, Zaragoza y Madrid, 15; La Coruña y Málaga, 16; Valencia y Palma de Mallorca, 17; Las Palmas, 22, Sevilla, 23.

RESTAURANTES

BOLICHE-ELOMBU — Especialidad: Parrilla Argentina Menú de día 500 pesetas Regalo sorpresa señoras. Calzadas 7 Teléfono 23 41 54

CASA ALONSO — Especialidades: cordero asado y pimientos rellenos Plaza Santo Domingo de Guzmán 10. Teléfono 20 73 54. Cerrado miércoles

CHAPARRAL — Especialidades cocina francesa Fondue Crepes. Barrio de Cortes s/n Telf 23 28 44

COUPS — Banquetes bodas y convenciones Avda Reyes Católicos Telf 227812.

FON LAI — Auténtica y selecta comida china Precio económico Hay comida para llevar Avda del Vena s/n. Telf 23 00 06.

GAONA — Especialidad: pescado y mariscos Calle Paloma 41 Telf 20 61 91

LANDILLA — Especialidad: chuletas asadas a sarmiento. Ctra Madrid Km 235 Teléfono 20 90 03 Cerrado los martes

LA CUEVA. — Especialidades: sopa serrana merluza donostiarra Plaza Santa María 7 Telf 20 86 71 Cerrado domingos noche

LA VARGA — Especialidad: entremeses y pescados Carretera Madrid-Irún kilómetro 232 A 5 kilómetros de Burgos Telf 20 16 40

MARISCOS PIÑEIRO — Menú diario (mediodía). Se variaciones de marisco y pescado. Precio económico. Morco, 6. Frente a Bernardas. Telf 23 52 13

MESON DEL CID. — Restaurante Hotel Frente fachada principal Catedral. Teléfonos 208715 y 205971, cerrado restaurante domingos noche.

MESON LOS HERREROS. Platos combinados. Y lo típico de Castilla en nuestras cazuelitas Calle San Lorenzo 20 De 9 a 3,30 y de 7 a 11.30.

MESON DE LOS INFANTES — Especialidades olla podrida lenteja medievales. Corral de los Infantes Teléfono 20 59 82

MESON DEL VENA. — Menú diario: 400 pesetas. Especial: 800 pesetas Almuerzo económico. Plaza del Vena Telf 22 15 51. Cerrado miércoles.

PAPAMOSCAS. — Llana de Afuera, s/n. Telf 204565.

PARRY'S. — Laín Calvo 6. Junto Plaza Mayor Teléfono 20 59 09 Cerrado miércoles.

PINEDO. — Especialidades: merluza donostiarra y osobuco burgalés Espolón, 1. Telfs. 206166 y 207355.

PIÑEIRO, Bar Restaurante, marisquería. Plaza San Bruno, 1. Precios especiales en comidas de trabajo, para empresas. Tf. 23 57 52. Cerrado lunes.

RINCON DE ESPAÑA — Especialidades: Platos típicos de cocina castellana. Nuño Rasura, 11 Teléfono 20 59 55.

TORRES. — Especialidad: cordero asado al horno de leña. Comuniones y banquetes Esquina calle Vitoria núm. 228 (Gamonal). Teléfono 22 01 32.

VITA. — Selecta cocina de mercado Menú diario (mediodía) 600 pesetas Plaza Bernardas s/n Teléfonos: 22 74 19 y 23 61 17

ARANDA DE DUERO

CREVA — Cordero asado, todos los días Carretera Madrid-Irún (frente jardines de D Diego). Tf. 50 10 19.

Si quiere anunciarse en esta Sección diríjase a nuestra Administración, Agencia de Publicidad o al corresponsal de DIARIO DE BURGOS en su localidad

Hágase suscriptor de
Diario de Burgos
Fundado en 1891
rellenando este boletín

D. .....
Población .....
Calle ..... N.º .....
Piso ..... Desea suscribirse a DIARIO DE BURGOS
a partir del día (1) ..... del mes de .....
de 1984, por un período de .....
(mes, trimestre, semestre o año).
(1) Las suscripciones comienzan el 1.º y 15 de cada mes.

PRECIOS DE SUSCRIPCION: Capital: 1.080 ptas. al mes. Fuera de la capital: Trimestral, 3.240 ptas.; Semestral, 6.480 ptas.; Anual, 12.960 ptas.

NOTA.—Las suscripciones de fuera de la capital se harán por un período de tres meses como mínimo.

Remitir a: Diario de Burgos. Apartado 46.

HOY

«ESPECIAL ECONOMIA»

- EL CALVARIO DE LAS PYMES.
- DIRIGISMO Y ECONOMIA SUMERGIDA.
- LOS FONDOS DE PENSIONES.
- ELECTRICIDAD POR BOMBEO.
- BONOS DE CAJA BANCARIOS.
- CONFIDENCIAL.

en PAGINAS CENTRALES

Diario de Burgos

NOTA INFORMATIVA

El próximo Sábado Santo no se publicará

DIARIO DE BURGOS

Todos los días de Semana Santa y el lunes, día 23, estarán abiertas nuestras oficinas en calle San Pedro de Cardeña, 34 con su horario normal de 8,30 - 20,30 excepto el día 20, Viernes Santo, que permanecerán cerradas

M.C.D. 2018

RADIO-TV

Radio Popular

AM, 1.134 Kc. — 6,00: España en pijama. 7,30: Informativo "La mañana". 8,00: Burgos-noticia. Matinal. 8,30: Informativo regional. 9,05: Protagonistas, vosotros. (AM-FM). 13,03: Información de la Vuelta ciclista a España. 13,05: Felices los tenga Vd. 13,35: Carrusel. 14,05: Burgos-noticia. Mediodía. 14,30: Informativo "Día...". 14,45: Popular deporte. 15,30: Ustedes y nosotros. 17,05: Popular, popular. Alejo García (AM-FM). 19.30: Haciendo los deberes. 20,00: Vuelta ciclista a España. 20,30: Tiempo de juego. 22,30: ¡Goles! 23,30: Medianoche cadena popular. 0,00: Encarna de noche. 4.00 a 6.00: El búho hispánico. Cada hora: Noticias "en punto". — FM. 95,4 Mc. — 8.00: De buena mañana. 9,05: Protagonistas, vosotros. 13.05: Programación musical. 17,05: Popular, popular 19.05: Haciendo los deberes. 20,05: Uno más uno: uno. 21,05: Santo Rosario. 21,20 a 4,00: Programación simultánea AM-FM.

Radiocadena Burgos

6,29: Apertura. 6,30: Programa despertador. 8,03: Primera hora. 8,30: Primera edición "informativo nacional". 9,03: A nuestro aire. 10.30: Ronda de avisos. 11.03: La Radio de Burgos. 13,03: El cubo mágico. 13,30: Burgos 13,30: "informativo local". 14.03: Burgos la verdad "deportes locales" 14,30: Segunda edición "informativo nacional" 15,03: Radio de sobremesa. 17.03: El cubo mágico 18.03: Apueste por una. 19,03 Follow Me. 19,30: Informativo musical. 20.00: Tercera edición "informativo nacional". 20,15: El pupitre loco. 21.03: Burgos noche "informativo local" 21,30: Onda joven 23.03: Radiocadena deportes 23.30: Cuarta edición "informativo nacional". 0,03: Luces en la ciudad. 2,03: Tutti Frutti. 3,03: Cierre. A las horas en punto, informativo horario.

Antena 3 de Burgos

6,00: El primero de la mañana. 8,30: Burgos ciudad abierta (*). 9,05: Viva la gente. 12,05: De aquí a las dos (*). 14,05: Segunda edición (*). 14,30: Crónica 3. 15,05: Usted pregunta. 17,05: Buenas tardes (*). 17,05: Gente simpática. 18,30: Los 33 de Antena 3 (*). 20,05: Tercera hora (*). 20,30: Deportes 20.30 (*). 21,05: Dial 3 (*). 22,05: La salud es lo que importa. 23,00: La hora cero. 24,00: Supergarcia en la hora cero. 1,30: Polvo de estrellas 3,02: Gente simpática (repetición. 4,30: Supergarcia en la hora cero (repetición). — N.B.: Todos los programas señalados con el signo (*) son locales. Cada hora en punto, entre las nueve de la mañana y las diez de la noche, boletines informativos.

Radio 80

97,0 Fm. — 6,00: Para empezar. 8,00: Informativo Cadena 8,20: Burgos informativo 8,30: El bus del cole 9.00: El bus de las ocho y media 12,00: Burgos entre todos 13.00: Panorama burgalés informativo local, provincial y regional 14.00 Informativo Cadena 14.20 Burgos stéreo 80 15.00: Las guias de Radio 80 16.00: El radiador 18.00: El kanguro 20.00 Musical noticias A 80 por hora 21.00: Burgos última hora 21.15: Disco spor 22.00: Resumen de jornada 22.30 Hablemos de música 23.00. 80 Deportes 24.00 Barbacoa 4.00 a 6.00: Al ritmo de la madrugada. A todas horas menos tres minutos, noticias.

Televisión Española

MIERCOLES		U H F	
13,45	Carta de ajuste.	18,45	Carta de ajuste.
15,00	Telediario.	18,59	Apertura.
15,35	Masada.	19,00	Agenda.
16,30	Vuelta ciclista a España.	19,10	La aventura de la arqueología.
17,05	Largometraje.	20,00	Tiempo de papel.
18,30	Barrio Sésamo.	21,00	Estudio abierto.
19,00	El libro gordo de Petete.	23,00	La buena música.
		00,05	Telediario 3.
19,05	Dabadabadá.	0,30	Teledeporte.
19,30	Nosotros.	00,4	Despedida.
20,30	Demasiadas esposas para Patrick.		
21,00	Telediario.		
21,35	Informativo: Vuelta Ciclista a España 84		
21,55	Dentro de un orden.		
22,20	Sesión de noche.		
23,50	Telediario.		
23,55	Procesión.		

Emerson
El televisor del futuro
COMERCIAL VELO-MOTO

EN MADRID Y EN EL DIA
Diario de Burgos
SE VENDE EN:
Goya, 63
Serrano, 78
Serrano, 52
Recoletos
P.º de la Castellana, 114
P.º de la Castellana, 153
P.º de la Castellana, 164
P.º de la Castellana, 133
Juan Hurtado de Mendoza - Dr. Fleming
Concha Espina, 6
Sol, 13
Sol, 1
Sol, 11
Pl. Isabel II, 2 (Opera)
Alcalá, 36
Alcalá, 39
Alcalá, 50
Cibeles - P.º del Prado
Cibeles - Pasaje
Pl. de las Cortes, 8
Pl. de Cánovas del Castillo
P.º del Prado, 20
Mayor, 6
Gran Vía, 38
Gran Vía, 50
Gran Vía, 58
Pl. de España, 2
Princesa, 23
Princesa, 65
Quintana, 19
Gran Vía, 31

Santoral

Miércoles Santo.

Ss. Eleuterio, Cosme, Eugenio, Eusebio, obs.; Perfecto, pb.; Apolonio, Atanasia, cfs.; Ciro, Corebo, Calógero, mrs.; Galindo y Gebuino, ob. Aya y Abraham, cfres.

Misa: Del Miércoles Santo.

Registro Civil

NACIMIENTOS. — Javier Pérez y Amo, Jorge Rodríguez y Rodrigo, Alejandro Fernández y Fernández, Carlos González y Castrillo, Esther Peña y Tamayo.

DEFUNCIONES. — María Eugenia Muñoz y García, de Villabón (Valladolid), 82 años; Ana Peñalva y Moral, de Pinilla de los Mozos, 58 años; Julia Barrio y Saldaña, de Tornadijo, 74 años; Ulpiana del Sagrario Arenas y Arenas, de Porquera de Santillán (Palencia), 71 años.

FUNERARIA
San José
SERVICIO PERMANENTE
Avda del Cid, 83.
Tfnos. 20 94 52 - 22 29 07

Boletín meteorológico

Datos recogidos ayer en el Observatorio Meteorológico del Instituto de Enseñanza «Cardenal López de Mendoza».

Barómetro. — Presión atmosférica, 692,7 milibares.

Temperatura ambiente. — Máxima, 13,2 grados, a las 18 horas.

Mínima, 0.2 grados, a las 8 horas

Dirección del viento: E.

Higrómetro. — Humedad ambiente, 32 por ciento.

Cupón pro-ciegos

Ayer resultó premiado con 100.000 pesetas el número 7.963, con 5.000 pesetas, los terminados en 963; con 500 pesetas, los terminados en 63; y reintegro, los terminados en 3; premio de 1.250 pesetas los números 7.962 y 7.964, anterior y posterior al premiado.

CUPON PRO CIEGOS
Nº 7963
premiado en el sorteo de ayer
MUEBLES evelio
Gral. Yagüe, 32

Talleres

AYUDA AUTOMOVILISTICA RACE

Burgos: Automoderno 224809-209039.

Briviesca: Autorreparaciones Briviesca 590707 - 591045.

Aranda de Duero: Talleres de la Puente 500347 - 503856.

Espinosa de los Monteros: Talleres José Luis 120294.

Medina de Pomar: Garaje Samuel 310112 - 310549.

Lerma: Talleres Madrid-Irún 170085 - 170222.

Pancorbo: Garaje Aldama 354064.

Villasana de Mena: Talleres Ordunte 126228.

Villarcayo: Carrocerías Rubemar Avia 100686.

Farmacias

SERVICIO DE GUARDIA. — De nueve y media de la mañana a once de la noche. Reol, Plaza de José Antonio, 19. Carmen Domingo, General Dávila, 21. Renedo, Paseo de la Isla 10, Edificio Beyre.

SERVICIO DE URGENCIA. — De once de la noche a nueve y media de la mañana: Reol, Plaza de José Antonio, 19.

Taxis

Pl. Conde de Castro.	23 32 35
Avda. Gamonal	22 44 06
Avda. del Cid, Residencia Sanitaria	22 80 56
Pl. Sto. Domingo de Guzmán	20 30 55
Conde Jordana	20 30 88
Plaza de Vega	23 28 62

Urgencias

Servicio de Policía ...	0 91
Servicio Policía Municipal	0 92
Bomberos	20 13 10
Casa de Socorro ...	21 14 10
Guardia Civil	22 11 00
Seguridad Social ...	22 18 00
Seguridad Social (Urgenc. ambulancias).	22 14 77
Cruz Roja	21 23 11
Policía Municipal ...	20 21 28
Policía Municipal (Gamonal)	22 38 39
Teléfono Esperanza ...	20 73 57
Obras Públicas	22 45 00
Ambulancia (partc.) ...	20 94 52
RENFE	20 35 60
Tele-Ruta	91/441 72 22

Miranda de Ebro

Bomberos	31 00 00
Casa de Socorro ...	31 13 29
Guardia Civil	31 00 39
Seguridad Social	32 06 08
Cruz Roja	31 00 37
Policía	31 00 95

Aranda de Duero

Bomberos	50 07 98
Guardia Civil	50 00 85
Cruz Roja	50 26 18
Policía	51 01 00

Lerma

Guardia Civil	17 00 37
Cruz Roja	17 00 60

Roa

Guardia Civil	54 00 13
Cruz Roja	54 01 84

Medina de Pomar

Guardia Civil	11 07 06

Briviesca

Guardia Civil	59 00 34
Cruz Roja	59 08 28

Belorado

Guardia Civil	58 00 46
Cruz Roja	58 01 89

Villarcayo

Guardia Civil	10 00 17
Cruz Roja	10 01 18

Salas de los Infantes

Guardia Civil	38 00 10
Ambulancia Municipal.	38 09 31
Servicio de Prevención y Salvamento	39 09 89 38 00 21

Villadiego

Guardia Civil	36 00 04
Ambulancia Municipal y servicio contra incendios	36 00 04 y 36 00 01

Espinosa de los Monteros

Guardia Civil	12 00 05
Cruz Roja	12 03 93

Melgar de Fernamental

Guardia Civil	37 20 13
Ambulancia. (Particular)	37 22 47 y 37 21 38

Valle de Mena

Cruz Roja	12 62 92

VENDO APARTAMENTO
.. buen precio.
Teléfonos:
22 27 08, 20 00 72

CARTELERA

Cines

AVENIDA. — Hoy, 5,30, 7,45 y 10,30. La película apoteosis, **«Retrato en negro de la burguesía»**. Orne lla Muti Senta Berger, Capucine. Es... la maravillosa y violenta historia de un hombre y una mujer que se amaron apasionadamente **«Retrato en negro de la burguesía»**. Mayores 18 años.

COLATRAVAS. — Para estrenar mañana el moderno - impresionante film de ciencia-ficción sobre la mente humana: «Proyecto Brainston». Hoy: 5,30, 7,45 y 10,30. ¡Ultimo día! **«Jaimito Huracán»**. Alvaro Vitali creando cómicas situaciones y divertidos gags». **«Jaimito Huracán»**, jocosidad, travesura, carcajadas. (Menores).

CONDAL. — Continua de 4 a 12. Hoy, un programa ¡asombroso! Un film fantástico que mantiene en vilo al espectador, **«Persecución en caliente»**. De emoción a raudales y **«La enfermera, el marica y el cachondo de don Peppino»**. Una carcajada en sesión continua. (No recomendada a menores 18 años).

CONSULADO: ¡Atención! Hoy en sesiones 5,30, 7,45 y 10,30 noche. La aventura de amor más bella y dulce de la historia del cine. **«El lago azul»**, color, con Brooke Shields y dirigida por Randar Kleiser. **«El lago azul»**. Una película que recordará siempre. No recomendada para menores 14 años.

CORDON (Cine para toda la familia) Horario especial: 4.30, 6,30, 8.30 y 10,45 El mejor clásico de dibujos animados en color del mago Walt Disney: **«Blancanieves y los 7 enanitos»**. Los enanitos han salvado a Blancanieves ¿Qué hará la malvada madrasta cuando se entere? **Blancanieves y los 7 enanitos»** (Tolerada).

DUCAL. — Hoy, de 4 a 12. Colosal doble. **«Fuga del Bronx»**. La batalla más cruel y sangrienta entre fugitivos y perseguidores con las armas más modernas y **«El jovencito»**. Un suspenso le hundió el verano, pero le trajo el veraneo más delirante, divertido, erótico e inolvidable de su vida. Mayores 18 años.

GOYA: ¡Atención! Hoy en sesiones 5,30, 7,45 y 10,30. La película ganadora de 2 Oscar de la Academia y 5 Globos de Oro. **«Tender mercies (Gracias y favores)»**. Color, con Robert Duval (Oscar al mejor actor) y Oscar al mejor guión original **«Tender mercies (Gracias y favores)»** No recomendada para menores de 13 años. Ultimo día.

GRAN TEATRO. — Hoy, a las 5,30, 8 y 10,45. La película triunfadora en el Festival de Londres obteniendo el Premio Especial del Instituto Cinematográfico **«Asalto en la comisaría del distrito 13»** Un film del maestro del cine de acción: John Carpenter. **«Asalto en la comisaría del distrito 13»**. (No recomendada menores 18 años).

LIDO. — Cerrado. Mañana, cine para toda la familia. Autorizado todos públicos **«Cartago en llamas»** y **«La caída de Roma»**.

TIVOLI. — 5, 7,45 y 10,30. Con la garantía de que se proyecta en esta sala, el actualísimo estreno **«Gorky Park»**. William Hurt, Lee Marvin, Joanna Pacula etc. **«Gorky Park»**. Un film basado en el «best-seller» del mismo título tan renombrado - discutido **«Gorky Park»** Peligros y emociones en su más alto grado. (Mayores 14 años).

Salas de Arte

ARLANZON. — Exposición Ciruelos. Visitas: Laborables de 12 a 2 y de 7 a 9. Festivos de 12 a 2.

AULA ESPOLON. — Acuarelas de Florencio Ramírez. Horas de visita: Laborables 12 a 2 y 6 a 9. Festivos: de 12 a 2.

RUA 2. — Oleos de Badia Camps. Laborables: 7 a 9. Festivos: 12 a 2.

TAGRA. — Expone acuarelas J. Pagespetit. Horas de visita: Laborables de 12 a 2 y de 7 a 9. Festivos: de 12 a 2.

Salas de Fiesta

ARMSTRONG. — Discoteca. Calle Clunia, 18. Telf. 22 72 28.

LA BOHEME. — Music hall. Carretera Madrid. Telf. 20 99 74.

RANCHO BILL. — Salón. Carretera de Soria, s/n. Teléfono 40 40 49.

VOLTA. — Discoteca Calle Vitoria, 142. Teléfono 21 34 98.

Varios

BIG BOLERA AMERICANA. — Cafetería, juegos recreativos, billares, ping pong, etc. Abierta desde las diez de la mañana. Final Reyes Católicos.

Diario de Burgos
DECANO DE LA PRENSA BURGALESA
Medalla de Oro de la Ciudad
DIARIO DE BURGOS, S. A. Dep. Legal: BU - 5 - 1958
Redacción, Administración y Talleres: San Pedro Cardeña, 34. Apartado 46
Telfs. Red. 21 72 80. Adm. 21 15 11 - 21 15 90
Delegación Administración: Vitoria, 13. Telf. 20 28 52

M.C.D. 2018

Diario de Burgos

Anecdotario político

EL HORMIGUERO

Madrid.—(Colpisa, por ALARICO)

■ *BUEN MAESTRO PARA EL PRESIDENTE*

El presidente del Gobierno, Felipe González, ha dejado la petanca por el billar, juego que practica casi todos los domingos en el palacio de La Moncloa, donde ha hecho instalar una mesa de profesional con calefacción interior. Y al igual que hiciera Adolfo Suárez, que buscó para practicar el tenis a uno de nuestros campeones, Felipe González ha invitado a su mesa al campeón de España de billar, que posee desde hace veinte años el record mundial a tres bandas, y que le ha enseñado a practicar el golpe del «masse», de difícil técnica pero que produce un efecto decisivo sobre las bolas. Según parece, nuestro presidente aprende rápido este deporte que ya practicó como tantos otros en sus años mozos.

■ *CHURCILL Y STALIN, DE PASEO*

Los ciudadanos londinenses se llevaron un buen susto hace unos días cuando contemplaron cómo paseaban en coche descubierto nada menos que Winston Churchill, Theodor Roosevelt y José Stalin. La imagen no podía corresponder naturalmente a la realidad y así se comprobó inmediatamente. Los tres personajes históricos no eran más que actores caracterizados, que habían sido contratados para promocionar el museo de la guerra de la capital británica.

■ *EL PSOE NO IRA A CATALUÑA*

La oficina de Prensa federal del PSOE ha suspendido la excursión que tenía prevista para llevar a un grupo de periodistas de Madrid al final de la campaña electoral catalana. El viaje estaba ya preparado y para tal efecto el PSOE había contratado un vagón de tren con coche restaurante incluido. Pero han surgido una serie de problemas con los responsables del PSC y finalmente el proyecto ha quedado anulado.

El Rey navegó ayer a bordo del «Fortuna»

Palma de Mallorca (Efe). — Su Majestad el Rey don Juan Carlos, navegó hoy a bordo del yate «Fortuna», cuando se celebraba en la bahía de Palma la primera regata de la clase «star» del XV Trofeo Princesa Sofía, de Vela.

La prueba «star» abrió las competiciones de vela ligera que finalizarán el próximo viernes y a las que también concurren regatistas de las clases «FD», «Vaurien», «Europa», «470», «Snipe», «Finn», «420» y «TDV».

Don Juan Carlos, que durante toda la mañana permaneció en el palacio de Marivent, embarcó a bordo del «Fortuna» poco antes de las dos de la tarde, en su fondeadero habitual.

El Rey llegó a Palma de Mallorca el pasado sábado y participó ayer lunes en la última regata de barcos de clase crucero, que competían en el trofeo S. A. R. Princesa Sofía.

A bordo del «Bribón IV», del armador catalán José Cusi, don Juan Carlos quedó clasificado en cuarta posición del trofeo, pese a haber ocupado el primero en tiempo real.

VISITA PRIVADA DE LOS REYES A SEVILLA

Sevilla (Efe). — Los Reyes de España y sus tres hijos llegarán mañana a Sevilla en visita privada, procedentes de Palma de Mallorca, donde se encuentran de vacaciones.

El Jueves Santo, don Juan Carlos y doña Sofía presenciarán el desfile procesional desde el balcón de autoridades del Ayuntamiento hispalense, según supo «Efe» de fuentes municipales.

Durante la madrugada del viernes es posible que la Familia Real contemple la salida de la Esperanza Macarena o bien la del Gran Poder.

Según fuentes eclesiásticas, el viernes los Reyes y sus hijos verán el paso de las hermandades, en el interior de la catedral hispalense.

Por la subida del papel

El precio de los periódicos subirá cinco pesetas

Madrid (Efe) .— A partir de este domingo los diarios de Madrid costarán cinco pesetas más.

Los ejemplares diarios costarán, por lo tanto, 45 pesetas, mientras que con los suplementos dominicales se colocarán en 75 pesetas

Según diversas fuentes consultadas por «Efe», relacionadas con la edición de diarios, esta subida se debe, como viene siendo habitual, al fuerte aumento en los costes del papel. Papelera Española lo comercializa a 78,171 pesetas el kilogramo.

Este precio, calificado por los editores como «salvaje», es mayor, eliminando los impuestos, que el de procedencia extranjera, en este caso el escandinavo, ya que el canadiense —dicen— «se ha puesto por las nubes con la subida del dólar».

Por otra parte, estos mismos editores califican de ridícula la subvención por este concepto a la Prensa y afirman que «así no se fomenta la lectura de la Prensa».

Los propios editores lamentan esta subida y admiten que no es beneficioso ni para ellos ni —por supuesto— para los lectores, pero le estiman absolutamente necesaria.

NOTICIAS AL CIERRE

● **DISPOSICIONES OFICIALES**

Madrid (Logos). — El «Boletín Oficial del Estado» publicará mañana, miércoles, entre otras, las siguientes disposiciones: PRESIDENCIA DEL GOBIERNO — Real decreto por el que se establece la normativa de las denominaciones de piel, cuero, curtido y piel curtida para peletería en la elaboración, circulación y comercio de sus manufacturas. Real decreto por el que se nombra a don José María Morenilla Rodríguez, agente para la representación de España ante la Comisión y Tribunal Europeo de Derechos Humanos. = ECONOMIA Y HACIENDA. — Resolución del Instituto Nacional de Estadística, por la que se aprueban las instrucciones técnicas para la rectificación por los Ayuntamientos del Padrón Municipal de Habitantes en 1984 = EDUCACION Y CIENCIA. — Resolución por la que se aclaran y completan las normas relativas a ayudas para la educación especial de disminuidos e inadaptados para el curso 1984-85. = TRABAJO. — Resolución por la que se convocan ayudas para «viajes culturales por España 1984», para estudiantes hijos de emigrantes españoles, residentes en el exterior, con edades comprendidas entre los trece y dieciocho años.

● **LA NAVE «PROGRESS-20» SE ACOPLO A LA ESTACION «SALYUT-7»**

Moscú (Efe). — La nave espacial de transporte de carga «Progress-20» se acopló hoy a la estación orbital soviética «Salyut-7», se anunció oficialmente. La «Progress-20» lleva equipos, alimentos, materiales, combustible y correspondencia para los tres cosmonautas soviéticos que hace más de dos meses trabajan en el Cosmos, Kizim, Solovlov y el médico Atkov. La nave de transporte de carga había sido puesta en órbita el pasado domingo.

● **EE.UU. PRESENTA HOY EN GINEBRA SU PROPUESTA SOBRE ARMAS QUIMICAS**

Ginebra (Efe). — El vicepresidente estadounidense George Bush, llegó hoy a Ginebra para presentar ante la Conferencia de Desarme de la ONU un proyecto de tratado que prohíba la producción, posesión y uso de armas químicas. No quiso hacer declaraciones a su llegada al aeropuerto de Ginebra-Cointrin, y será mañana, tras su intervención en la sesión extraordinaria y en la posterior conferencia de Prensa cuando se podrá conocer el contenido de la propuesta estadounidense. Fuentes bien informadas afirmaron que la Unión Soviética proyecta intervenir inmediatamente después del discurso de Bush.

● **ANDREI SAJAROV FUE OPERADO EL FIN DE SEMANA**

Moscú (Efe). — El académico disidente soviético Andrei Sajarov, de 62 años, fue operado, al parecer con éxito, de una tromboflebitis en una pierna, el fin de semana, en una clínica de Gorki, donde está desterrado desde hace vairos años. Según medios disidentes en Moscú, el estado de Sajarov tras la operación es «satisfactorio». Fuentes oficiales soviéticas habían asegurado hace varias semanas que Sajarov estaba «muy bien atendido» por los médicos de Gorki, en respuesta a la petición de la esposa del disidente, Elena Bonner, para que éste fuese trasladado a Moscú por razones de salud.

● **BRASIL: LIBERADOS LOS FUNCIONARIOS DE LA ONU**

Río de Janeiro (Efe). — Siete funcionarios del Alto Comisionado de las Naciones Uindas para los Refugiados (ACNUR), que durante todo el día permanecieron retenidos en Río de Janeiro por medio centenar de vietnamitas, fueron puestos en libertad por sus captores. Escoltados por la Policía Militar de Río de Janeiro, los funcionarios salieron del edificio donde estuvieron presos. Los vietnamitas, ex-combatientes mercenarios, que taponaron esta mañana el edificio de la ONU y amenazaron con matar a los rehenes si no se solucionaban sus problemas inmediatamente, aún no abandonaron su lugar de encierro y se han resistido a ser desalojados por la Policía Militar.

● **PINOCHET: «EL GOBIERNO NO CAPITULARA JAMAS»**

Santiago de Chile (Efe). — El jefe del Estado chileno, general Pinochet, dijo hoy que su Gobierno «no capitulará jamás» ante las exigencias de poner término anticipado al actual régimen militar. Pinochet rechazó así la propuesta del presidente de la Alianza democrática, el democristiano Gabriel Valdés, quien en un reciente discurso pidió la renuncia del Jefe del Estado y la constitución de una Asamblea constituyente y un Congreso nacional.

● **ENTREVISTA CHEYSSON-MARCELINO OREJA**

París (Efe.) — El ministro francés de Asuntos Exteriores, Cheysson, recibió hoy al ex-ministro de Asuntos Exteriores español, Marcelino Oreja, en su calidad de candidato al cargo de secretario general del Consejo de Europa. La elección del secretario general se celebrará en Estrasburgo, sede del Consejo, el próximo 9 de Mayo.

● **LA UNION SOVIETICA REFUERZA SU FRONTERA CON AFGANISTAN**

Washington (Efe). — La URSS reforzó sus efectivos aéreos en la frontera con Afganistán, de cara a una posible nueva fase del conflicto entre el Gobierno de Kabul y los integristas musulmanes, dijeron hoy fuentes de la Administración Reagan. El despliegue aéreo consiste en 36 bombarderos «Tupolev 16» de tipo «Badger», y unos cien cazas o bombarderos más ligeros.

José María Ruiz Mateos abandonará hoy Inglaterra

No le ha sido prorrogado el permiso

Londres (Efe). — El expresidente de «Rumasa», José María Ruiz Mateos, se marchará de Gran Bretaña en las próximas 24 horas, informó a «Efe» su esposa Teresa Rivero.

Mañana miércoles expira el plazo que el Ministerio británico del Interior le dio a Ruiz Mateos para abandonar el país.

El Ministerio del Interior rechazó la semana pasada la petición del empresario español, quien quería permanecer un mes en Gran Bretaña en concepto de «visitante».

José María Ruiz Mateos podía haber recurrido contra la sentencia y residir en el país hasta el fallo judicial, que normalmente se produce al cabo de un mes.

Su esposa, Teresa Rivero, informó a «Efe» de que «por consejo de sus abogados, José María ha decidido abandonar el país y recurrir desde el exterior».

Teresa Rivero dijo que su marido pedirá un nuevo permiso de residencia temporal, pero se negó a decir a dónde se marchará.

También manifestó que ella pasará unos días de la Semana Santa en España y que tiene permisos de visitante de seis meses en Inglaterra que se renuevan cada vez que entra en el país.

Los hijos del matrimonio tienen permiso de residencia temporal por su condición de estudiantes.

El Ministerio del Interior confirmó a «Efe» que los abogados del empresario no han presentado, de momento, proceso judicial contra la orden ministerial y que «tal como están las cosas, el implicado deberá abandonar Gran Bretaña antes de mañana» (miércoles).

Pesqueros españoles multados en Francia y Portugal

Pau (Francia) (Efe). — Una multa de 184.000 pesetas y varias de 18.400 han sido impuestas hoy por un tribunal de apelación de Pau a diecinueve patrones de pesca españoles acusados hace tres años de infracciones de pesca en las aguas territoriales francesas o en las de la zona económica europea.

Los patrones multados hoy habían sido absueltos por un tribunal de Bayona, pero el fiscal interpuso un recurso, lo que ha motivado la sentencia de hoy.

El próximo día 15 de Mayo se conocerá la sentencia del Tribunal de Apelación de Burdeos sobre el caso de otros 80 patrones españoles que fueron también declarados inocentes por un tribunal de Bayona.

Huelva (Vicente Parra). — Ya se conocen las sanciones que las autoridades marítimas portuguesas han impuesto a seis de los siete pesqueros con base en el puerto onubense de Isla Cristina y que fueron retenidos durante el pasado fin de semana acusadas por faenar en aguas jurisdiccionales lusitanas.

A cinco de estas embarcaciones les han sido impuestas unas sanciones de 500.000 escudos, (unas 600.000 pesetas).

A primeras horas de la mañana de hoy las autoridades lusitanas han hecho pública la cuantía de la sanción al pesquero arrastrero «Río Ebro», que se encontraba apresado desde hace diez días. Le ha sido aplicada la nueva normativa en este tipo de delito y la sanción alcanza a unas 866.400 pesetas. En el puerto de Faro continúa retenido el pesquero «Virgen de la Paz» pero según las noticias recibidas el juicio contra el mismo se demora unos días debido a las vacaciones que gozan las autoridades marítimas portuguesas.

LOS MARROQUIES APRESAN UN PESQUERO DE SANLUCAR

Cádiz (Efe). — Patrulleras marroquíes apresaron esta mañana al pesquero «Punta el Cabo», con base en la población gaditana de Sanlúcar de Barrameda.

La embarcación fue sorprendida cuando faenaba al Norte del cabo Nun y conducida al puerto militar de Casablanca.

«Punta el Cabo» arrastra 67 toneladas y tiene 9 hombres a bordo.

DETENIDO ANTOLIN DE SANTIAGO

Como firmante de un aval a favor de un hijo político por 1.400 millones

Madrid (Efe). — Antolín de Santiago, que fue director gerente de Medios de Comunicación Social del Estado (MCSE) hasta hace una semana, ha sido detenido hoy por la Policía en su domicilio, según ha sabido «Efe» de fuente próximas al Comité Intercentros.

La detención está relacionada, al parecer, con un aval personal de 1.400 millones de pesetas que había firmado con la Caja de Ahorros de Palencia a favor de un hijo político quien no ha podido hacer honor a los compromisos contraídos.

Antolín de Santiago presentó la pasada semana su dimisión como director gerente de «MCSE» por «razones familiares».

M.C.D. 2018