AÑO 52 -- SALAMANCA -- N.º 16.065

Toda la correspondencia se dirigirá a nombre del Director o Administrador de EL ADELANTO Apartado de Correos 10

NO SE DEVUELVEN LOS ORIGINALES

Administración: Librería de Núñez, Rúa, 25. Tel. 1018

Redacción y Talleres: Ramos del Manzano, 42. Tel. 1924

DOS EDICIONES DIARIAS

El Adelanto

DIARIO DE SALAMANCA

SABADO, 12 DE SEPTIEMBRE DE 1936

Precios de suscripción en toda España: SIETE PESETAS CINCUENTA CENTIMOS al trimestre. — Anuncios, esquelas de defunción y reclamos, precios por tarifa. — Comunicados y remitidos, precios convencionales

TODOS LOS PAGOS SE HARAN POR ANTICIPADO

Se admiten esquelas hasta las TRES de la madrugada

NUMERO SUELTO: 15 CENTIMOS

Este puede ser el momento

EL CHEQUE POSTAL

Que toda la atención está hoy pendiente de las armas, no hay duda ninguna; pero tampoco la hay de que paralelamente a la acción guerrera se suscitan problemas de muy diversa índole que, aunque aparentemente de segundo plano, son de importancia vital.

En un llamamiento de Falange Española publicado en la prensa de ayer, se decía: «Aconsejamos la fórmula de pago por medio de talones cuenta corriente, o por medio de órdenes de transferencia de cuenta a cuenta»... Y esto nos hizo pensar simultáneamente en las medidas tomadas por varios países beligerantes de la Gran Guerra y muy especialmente por Francia, que pudo salvar su delicada situación económica acudiendo precisamente a las transferencias entre cuentas corrientes y que fueron facilitadas a todo el país por medio del cheque postal. Francia implantó este servicio en plena guerra--7 de Enero de 1918--abriéndose por aquel tiempo más de 9.000 cuentas, con un volumen de 960 millones de francos. No tenemos datos estadísticos del momento, pero deben de alcanzar cifras elevadísimas, a juzgar por el desarrollo progresivo que llegaba, siete años después, a 300.000 cuentas, por un total de 72.000 millones de francos.

Por medio del cheque postal y de las transferencias se liquidan muchísimas cuentas con la gran facilidad que da la red de comunicaciones que llega a los más apartados rincones del país. Utilizado por la Administración Central --aquel país paga por cheque los haberes de sus funcionarios que no excedan de 6.000 francos mensuales--las ventajas del servicio saltan tan a la vista, que no se hace necesario ponderarlos.

España puede implantar su cheque postal en cuanto se lo proponga y, aunque por fortuna no lo necesite, es perfectamente aconsejable para dar más elasticidad a sus asuntos de todo orden y para contrastar con la vieja política que ha venido hablando veinte años del cheque postal sin encontrar ocasión para implantarlo. La organización postal y el personal de Correos, que tan brillantes resultados pudo lograr con los servicios de Giro y Caja de Ahorros, garantizan sobradamente la instauración, propaganda y afianzamiento del servicio que propugnamos.

A. GARCIA

SALAMANCA EN EL FRENTE

(CRONICA DE NUESTRO CORRESPONSAL DE GUERRA)

Muchos, muchísimos salmantinos han luchado y luchan en este frente del Guadarrama, vertiendo generosamente su sangre charra en defensa del más sublime ideal que existe: el de la Patria.

La representación de Salamanca, ostentada en el campo de la verdad por hombres valerosos y entusiastas que con su valor acreditado sitúan a su tierra en un elevado nivel españolista, dice mucho de lo que España debe a la juventud salmantina, y puede, en el futuro glorioso, esperar de ella. Salamanca, al lado de Valladolid, ha luchado, desde el primer momento, en el Guadarrama, contra la barbarie que representaba la antipatria, y hoy día puede pregonar muy alto que ella forma parte de la columnata que sirvió para levantar y sostener el nuevo Estado. Salamanca ha demostrado sentir y pensar en español, y por ello su nombre se esculpirá en los cerebros de los buenos ciudadanos. Salamanca merecerá siempre un párrafo aparte en la nueva historia nacional que se escriba.

La juventud salmantina, que ha asimilado plenamente la disciplina guerrera y que aquí se encuentra pasando fríos y privaciones, causa la admiración de todos por su encuadramiento perfecto en las milicias de Falange Española.

El jefe de la Intendencia, me dice; hay que tenerle contento, pues como encargado de la distribución alimenticia, un enfado suyo podría dar lugar a un conflicto estomacal, aunque el amigo García Delgado no se enfada por nada. Y este otro es el alférez Mariano Cobaleda, segundo mío y compañero de fatigas.

Celebrando el buen humor de Villarías saludo a los falangistas que me acaba de presentar, y todos juntos pasamos al interior del edificio que les sirve de cuartel, recorriendo todas las dependencias, que, por cierto, están bastantes limpias y ordenadas.

Un distinguido falangista, que por sus aficiones culinarias está encargado de la cocina, amablemente me da a probar una bien condimentada tajada de pollo, que forma parte del sabroso rancho de aquel día.

--Buena comida tienen ustedes--digo saboreando el muslo que ese magnífico cocinero amateur me entregó.

--Desde luego--me dice un falangista--. Aquí estamos bien atendidos, y lo único que echamos de menos es la falta de botellas de coñac, de las que carecemos en absoluto. ¡Si usted viera el frío que por las noches pasamos en los puestos establecidos en lo más alto de la sierra! ¡Allí unos tragos de coñac nos desentumecerían y nos ayudarían a entonar el cuerpo!

Fuera ya del Cuartel y antes de despedirme, pregunto al Jefe de la Centuria:

--¿Han tenido alguna baja en los días que llevan aquí?

--Afortunadamente, ninguna. Los puestos que tenemos a la loma conocida por «Cabezas Renales», a 1.800 metros de altura, ofrecen una defensa natural, maravillosa, y aunque el enemigo, situado en una vertiente inmediata, nos tira alguna vez con mortero y cañón; no logran, ni aun siquiera, restar entusiasmo y valor a nuestros muchachos. Nuestro mayor enemigo en esas posiciones, es el frío, al que tenemos que vencer a fuerza de mantas y paseos; pues como comprenderá, no se pueden encender hogueras, que constituirían un blanco magnífico para que las hordas marxistas nos hostilizasen por la noche.

--¿...?

--Desde luego, nó. Por orden del Comandante militar, pasado mañana trasladaremos nuestro campamento general a la vertiente sur de la Sierra, junto a los transformadores de la luz, a unos cinco kilómetros de esta base.

--¿Entonces...?

--Estaremos, como siempre, dispuestos a servir a España en el lugar que se nos designe y para nosotros constituye un honor el que se nos confíe un puesto de tanta responsabilidad y peligro.

Cuando después de estrechar las manos de estos simpáticos camaradas, me dispongo a marchar; un falangista, el del coñac, me dice: «No olvide que por las noches hace mucho frío y que unos traguillos de conac vienen al pelo».

Complacido en tu deseo quedas, friolero camarada. Ahora tienen la palabra los que en Salamanca saben de la guerra por los periódicos.

HILARIO M. HERNANDEZ

El Espinar, Septiembre, 1936.

✝

LA SEÑORA

Doña Elisa García Vicente

falleció en Beleña, el día 11 de Septiembre de 1936

a los sesenta y nueve años de edad

habiendo recibido los Santos Sacramentos

D. E. P.

Su afligido esposo, don Máximo Boyero; hijos: Cayetano, Isabel, Timotea, Santos, Elisa, José, Manuel y Pablo Boyero García; hermanos: Vicente y Gonzala García; hijos políticos: Francisca Rodríguez, Elías Salgado, Agustín Rodríguez, Leonor García y Paz González; hermanos políticos, primos, sobrinos y demás familia,

Ruegan a sus amistades una oración por el eterno descanso de su alma, por cuya obra de caridad cristiana les quedarán eternamente agradecidos.

✝

Angel García Talavera

Cobrador que fué de contribuciones de esta capital

FALLECIO EL DIA 11 DE SEPTIEMBRE DE 1936

a los cincuenta y siete años de edad

después de recibir los Santos Sacramentos

D. E. P.

Su viuda, Remedios Iglesias Piñuela; padre, Joaquín García Zapata; hermanos: Rafael, Agustín, Nieves, Mercedes, Jesús y Ramón; hermanos políticos: Lorenza San José, Joaquina González, Francisco Bonilla, José Valcarce, Aurora Arreniz y Encarnación Abad; tíos, sobrinos y demás parientes,

Suplican a sus numerosas amistades encomienden a Dios el alma del finado y asistan a la conducción del cadáver y funeral, por lo que les vivirán agradecidos.

Conducción del cadáver: Hoy, sabado, 12, a las cinco de la tarde

Casa mortuoria: Ronda de Sancti Spíritus, 5 (junto a la Capilla del Santísimo Cristo de los Milagros).

Funeral: El lunes, 14, a las nueve de la mañana

Iglesia parroquial: San Juan de Sahagún.

NO SE REPARTEN ESQUELAS

Luchar contra fieras, no es guerra civil

Cada día que pasa se acentúa, con nuevos actos de barbarie, la ferocidad de las hordas marxistas en cuantos sectores actúan.

Aquí y allá asesinan cobardemente sin freno y sin piedad.

Los viles asesinatos de varios sacerdotes en la provincia de Avila, y de los señores Maura y Beunza, en Guipúzcoa, colman toda medida.

Esto no es guerra civil, no: no se lucha hermanos contra hermanos, sino hombres contra fieras, a las cuales es necesario, por lo visto, exterminar si no queremos que ellos acaben con nosotros.

EL ADELANTO protesta una vez más indignadísimo contra estos crímenes, y alza su voz en un enérgico ¡Viva España!, que significa el anhelo de su indiscutible triunfo.

Lea usted EL ADELANTO

Guardia Cívica Salmantina

El servicio correspondiente al día de hoy, sábado, 12 de Septiembre, lo prestará la sexta Compañía.

Orden para el día 12 de Septiembre de 1936.

Mañana, domingo, día 13, oirá misa en el templo de Santo Domingo, a las once y treinta, la fuerza de esta milicia a excepción de la sexta compañía.

Para este acto formarán las compañías en los sitios de costumbre a las once de la mañana, debiendo encontrarse las secciones del Arrabal, Chamberí y Pizarrales a las once y quince en la Plaza de Santo Domingo, para incorporarse a la llegada de las cinco compañías.

La formación será sin armas.

La banda de música acudirá al cuartel a la hora de costumbre.

Después de terminado este acto, reuniré a los seis oficiales que mandan compañía para lo cual se encontrarán en el cuartel a las doce y cuarenta y cinco.

A la una y treinta deberán reunirse en el mismo lugar el resto de los oficiales que pertenecen a esta milicia, y a las cuatro de la tarde los suboficiales y sargentos, encareciendo a todos el fiel cumplimiento de esta orden y la más puntual asistencia.

El capitán jefe,
Francisco García Plaza

✝

XXVII ANIVERSARIO

EL SEÑOR

Don Joaquín de la Puente y Vicente

falleció en San Sebastián (Guipúzcoa), el 14 de Septiembre de 1909

D. E. P.

Su familia,

Ruega a sus amigos y personas piadosas lo encomienden a Dios en sus oraciones.

Todas las misas que se celebren el día 14 de Septiembre en las parroquias de San Juan de Sahagún y Nuestra Señora del Carmen (Santo Tomé), de Salamanca; en las iglesias de Los Dolores y Santos Justo y Pastor, de Madrid, y en la Santa Iglesia Catedral de Ciudad Rodrigo, y las que se celebrarán del 12 al 16, ambos inclusive, en los pueblos de esta provincia, Aldea del Obispo, Boada, Bodón, Bogajo, Cerralbo, Fuenteguinaldo, Paradinas, Pedro Toro, Retortillo y Zamarra, serán aplicadas por el eterno descanso del alma del finado.

Varios señores Prelados tienen concedidas indulgencias en la forma acostumbrada.

COMANDANCIA DE INGENIEROS

Parque de Automóviles

Se avisa a todos los conductores que han prestado servicios a este Parque o al Ejército en general, se pasen durante los días 12 y 13 por estas oficinas de la Plaza de Toros, horas de nueve a doce y de diecisiete a veinte, al objeto de pago de jornales devengados por los mismos. El Jefe del Parque.

Un rasgo de honradez

Ayer, en la escalera de la Delegación de Hacienda, uno de los carabineros que hacen guardia en este edificio, llamado Eloy Ullán Bote, se encontró un billete del Banco de España de veinticinco pesetas. Inmediatamente lo entregó al señor Delegado y a los pocos momentos apareció el dueño del billete perdido.

Resaltamos ese rasgo de honradez, realizado por el carabinero señor Ullán Bote.

Madrinas de guerra

Solicitan madrina de guerra los artilleros Jesús López y Miguel Martín, del 13 Regimiento ligero de Artillería, en Segovia, y Gonzalo Vicente Duque, soldado de la 1.ª Compañía del segundo Batallón del Regimiento de «La Victoria», que opera en el frente del Guadarrama.

El ferial de ganados

TERCER DIA

Ayer finalizó completamente el mercado de ganado mular, y las operaciones que se hicieron, en relación con los días anteriores y en sus precios, no tuvieron ninguna variación. Puede decirse que el mercado de esta clase de ganados ha estado muy barato, no excediendo el precio de ninguna de las muletas vendidas, de 400 pesetas.

Hoy comenzará de lleno el ferial de ganado vacuno, caballar y asnal.

Mañana, domingo, EL ADELANTO constará de DOCE páginas.

El movimiento nacional salvador de España a través de la Radiodifusión

Los comunistas de todos los paises exteriorizan por sus emisoras su furia durante estos días. Hace mucho tiempo solíamos escuchar las emisiones de Moscú, en castellano, sin que nos causase extrañeza cuantas cosas contaban, atribuyéndose méritos en todos los órdenes de la vida. Hoy, sin embargo, la cosa ha cambiado. Los comunistas de por acá han seguido el rumbo, la forma, el fondo y, en una palabra, calcado las emisiones de la Unión Soviética, deduciendo nosotros que, a la vista de lo falso, de lo que tan cerca comprobamos, y estando cortados por el mismo patrón, todo lo que escuchamos anteriormente desde Rusia tiene que ser igualmente falso. Los comunistas españoles han estropeado todos los planes de la Unión Soviética, porque no han cuidado la mentira como ellos la cuidaban y no se han preocupado de, por lo menos, guardar las apariencias. Comenzaron no hace mucho, allá en el invierno, publicando noticias y deducciones que nos hicieron pasar un formidable rato, por su idiotez, verdaderamente ridícula. Era un periódico comunista sevillano, que, como todos los periódicos de su clase, no hacían otra cosa que vomitar odio y mostrar su ignorancia. En sus ansias de producir el envenenamiento de la clase obrera, decía aquel periódico sevillano que nosotros vimos, que la culpa de las inundaciones de Sevilla, por los desbordamientos del Guadalquivir, la tenían los padres Jesuítas. Parece un absurdo, pero no es así. El periodista proletario deducía: «Los padres Jesuítas, sabido era que tenían la mayoría de las acciones del Canal de Suez—¿se fijan ustedes bien?—. Ahora, rabiosos por su expulsión de España, habían decidido vengarse, produciendo inundaciones, lo cual, al no tener escape el mar Mediterráneo por aquel canal, elevaba su nivel, y el Guadalquivir no podía desembocar en él, sino al contrario, era el Mediterráneo el que se metía Guadalquivir arriba.

Creímos entonces que era un detalle suelto de un comunista demasiado bruto y excesivamente ignorante; creímos también que hasta los mismos bolchevistas, proletarios o como queráis denominarlos, se habrían reído de la deducción; pero las circunstancias actuales nos han demostrado que aquel absurdo era norma de Moscú, era el procedimiento de envenenar conciencias. Buenos ejemplos de ello hemos tenido con las mentiras diarias y cada vez más exageradas que ahora se lanzaron por todas las emisoras marxistas. Y todo esto viene a cuento, porque anoche estuvimos escuchando un rato a la emisora de Moscú. Moscú está furioso, y aquellas noticias de sus triunfos y de sus progresos, a las que algún día pudimos dar crédito, se nos ofrecen ahora en toda su vergonzosa desnudez de falsedad. Combatían al Congreso Nacional-socialista en forma descarada, y sacaban la deducción, ¿a que no saben ustedes de qué?... Pues de que la actual situación de Alemania, ese aparente resurgir de su poderío, favorecía sobremanera los manejos comunistas de Blum, en Francia, y de Largo Caballero, en España.

También Marín Caire deducía lo mismo: «El fascismo está condenado a muerte. El fascismo español, como el de todo el mundo, va a perder la vida; pero va a perder la vida con todas sus consecuencias».

«Aún están a tiempo de enmendar sus pasos, porque mañana no habrá vencedores y vencidos. Sólo habrá vencedores, porque los vencidos habrán desaparecido físicamente del mapa de Europa.» Todo eso dijo Marín Caire.

Y, efectivamente, Hitler y Mussolini, y el fascismo español, y todo nuestro Ejército, tiembla de miedo ante el gesto arrogante del modelo de chaqueteros. Especialmente el fascismo alemán, ya no sabe qué hacer ante esas manifestaciones de los telegrafistas de Madrid y ante las amenazas soviéticas desde las emisoras de Moscú. Por eso continúa su Congreso Nacional-socialista, del que anoche nos daban cuenta, por la emisora DJD de Berlín: «4.300 hombres desfilaron ante 80.000 espectadores, llevando sobre los hombros palas en vez de fusiles». «Esta ha sido una de las gigantes labores del nacional-socialismo, al crear el servicio del trabajo.»

Y dicen en el Congreso de Nuremberg: «Cuando el Partido Nacional-socialista creó el Servicio del Trabajo, se criticó por los enemigos, alegando que sería una especie de trabajos forzados para los obreros sin trabajo. No ha sido así, y hoy puede demostrar Alemania que este Servicio del Trabajo ha venido a despertar el amor al trabajo y a reconciliar a los que pensaban de distinto modo. Qué diferencia de esos países donde el marxismo quiere tomar el Poder. En ellos, como hoy en España, se incendian ciudades enteras y se siembran rencores entre los trabajadores, odiándose unos a otros, sin unirse siquiera por el trabajo».

Y sigue diciendo Hitler, que es quien habla: «Allí los separan y los catalogan en una u otra tendencia para que se odien. Yo, sin embargo, os he unido, juventud alemana; os he unido por la Patria y por el trabajo, para que podáis en todas partes representar a la Alemania fuerte con vuestro proceder de juventud patriótica y trabajadora. Sois la juventud lo más bello de los pueblos».

Otro orador del Congreso de Nuremberg dijo, entre otras cosas: «Mientras en Alemania la juventud deportiva mundial celebraba la Olimpiada, otros países fueron sacudidos por la violencia del marxismo.

Los acontecimientos de España nos han venido a arraigar más aún en nuestros puestos de contrabolchevistas. El bolchevismo allí ha llegado a tomar, para su defensa, a miles de condenados a cadena perpetua, armándolos; pero entonces, perdido el control sobre ellos, esta fiera armada ha resuelto obrar por cuenta propia.

La Unión Soviética organiza sus fuertes ejércitos para, desde Oriente, influir con las armas; pero Alemania se ha dado cuenta a tiempo y ha hecho la revolución nacional-socialista para organizarse y cortar así el avance del marxismo. Si cada nación se da cuenta del peligro bolchevique, puede salvarse en el último minuto, para quedar en las condiciones de Alemania, en la que el bolchevismo no levantará cabeza mientras tenga vida un solo alemán.»

Otro orador del Congreso, el doctor Goebbels, dijo que el bolchevismo organiza sus propagandas siempre muy en consonancia con las circunstancias y el carácter de cada pueblo, aunque luego no cumpla lo promulgado. Así, en muchos sitios hizo abolir la pena de muerte, mientras en la U. R. S. S., el primer artículo de su Código es el de la pena de muerte, que puede aplicarse incluso a la infancia.

«El indicar una catástrofe que se acerca es obligación de todo el que la ve venir. Por eso en este Congreso llamamos la atención de todo el mundo para que mire a España y se ponga en guardia contra el peligro rojo.»

Como véis, los fascistas de todo el mundo están próximos a sucumbir y están temblando por las manifestaciones ridículas de Moscú, sólo plenas de odio para quien le ha cortado el camino en su conquista de los pueblos a quienes pensaba llevar a una ruina segura.

Y en los labios de esos fascistas que, según Marín Caire, van a sucumbir en breve, el nombre de España suena con cariño y con admiración; con cariño, porque del desgraciado y del enfermo se siente conmiseración y acaba tomándosele cariño, y con admiración, porque ese condenado a caer en las garras del bolchevismo para no levantar cabeza, se ha levantado, se ha puesto en pie, y, sacando a relucir sus fuerzas adormecidas por el narcótico bolchevista, ha asestado a éste el golpe mortal, para asegurar, como Goebbels en el Congreso Nacional-socialista de Nuremberg, que el marxismo en España no resurgirá mientras exista un solo español con vida.

El combate comenzado en España es el combate final contra el bolchevismo. Tras nuestra victoria, y conforme a las noticias que cruzan por el éter para unirse en un solo anhelo, se comenzará por todos los países civilizados una ofensiva contra el marxismo universal. No es una condenación de sus procedimientos, declarándolos fuera de la ley y castigándolos como a tales delincuentes. Es la purificación de ideas y el ennoblecimiento de los pueblos lo que España ha iniciado.

Y ahora solamente dos noticias:

Tetuán, en consonancia con cuanto acabamos de decir, comentó la disolución de la Guardia civil por el Gobierno de Madrid: «Es natural—dice—; los ladrones, los criminales, todos esos seres que han sido siempre enemigos de la autoridad que representa la Guardia civil, tan pronto como han tomado el Poder han querido borrar el nombre que tantas preocupaciones les causó».

Y el general Queipo de Llano, después de dar la lista de material recogido a los marxistas del capitán Bayo en Mallorca, lista admirable, no sólo por la cantidad, sino por la calidad, ya que se cuenta entre ese material barcazas, gasolineras, camiones, vagones y hasta cuatro hidroaviones, hubo de permanecer en silencio por una avería sufrida en la emisora sevillana. Cuando volvió a funcionar la emisora, el general comenzó, en uno de sus ratos de humorismo, con aliento jadeante, ante el regocijo de quienes le acompañaban en el despacho, y que no podían contener estrepitosas carcajadas.

Luego habló, y dijo que la avería no había sido otra cosa que una invasión de su despacho por las huestes marxistas, mandadas por Largo Caballero y «La Pasionaria», por lo que él había huido a Portugal. Pasado el peligro, había regresado del vecino país a recoger unos papeles para volver a huir precipitadamente, y terminó esta cruel ironía diciendo: «Claro, que esto no es verdad; pero veréis cómo en Madrid son capaces de creérselo y divulgarlo por sus emisoras».

Y, para terminar, he de hacer constar en estas palabras de hoy que hemos tenido la honra de vitorear a España, dirigidos por el caudillo legionario, general Millán Astray. Al fin nos visitó y pudo recoger en el fondo de su alma el recuerdo del pueblo salmantino, que le demostró su admiración, su cariño y entusiasmo con que ha contribuido al movimiento salvador de España. El general Millán Astray, en su recorrido por los pueblos liberados del marxismo, va recogiendo el anhelo de las gentes, para llevarlo a los demás en sus palabras, todo sentimiento, un poco poéticas, pero siempre palabras de caudillo, palabras de alocución patriótica por excelencia, y, sobre todo, palabras que arrastran a las masas a gritar lo que él quiera y como él quiera, como siempre ocurre a Millán Astray, y como no podía menos de ocurrir en nuestra Plaza Mayor, en la que el entusiasmo se desbordó como nunca a presencia del glorioso mutilado, para que todo el pueblo de Salamanca gritase con él: «¡Viva la muerte!», para, después del triunfo, poder gritar: «¡Viva el trabajo! ¡Viva la paz! ¡Viva España!

Y el pueblo, Ejército y milicias, mezclados y fundidos en estrecho abrazo, contestaron a los vivas de Millán Astray con toda la fuerza de sus pulmones y con todo el entusiasmo de sus almas.

Y Millán Astray, después de invitar al señor obispo a dar la bendición, se sintió satisfecho al escuchar el atronador viva que Salamanca contestó al que él dió. Un entusiasta ¡Viva la Virgen!

Y nada más por hoy, señores. ¡Viva España! ¡Viva el Ejército español! ¡Arriba España!

GUZMAN GOMBAU GUERRA

Salamanca, 11-IX-36.

¡ESPAÑOL!

Por ser joven, eres sano y fuerte. Por ser fuerte y sano, eres optimista y alegre. Por ser Español, eres patriota. Por ser patriota, darías tu vida, tus energías y tus entusiasmos por un ideal grandioso... ¡ESPAÑA! ¿Y cómo servirías a España con el mayor orgullo? Alistándote en la 1.ª Legión del Tercio. ¿Y qué es el Tercio? Es un Cuerpo glorioso del Ejército español, fundado por el inmortal Millán Astray, continuación de los antiguos Tercios de Flandes, en donde encontrarás una perfecta escuela de ciudadanía, cuyo compendio es Fortaleza, Juventud, Optimismo, Trabajo, Disciplina, Honor, Espíritu Militar y Patriotismo...

JUVENTUD ESPAÑOLA

Un cuerpo joven como tú, noble como tu Patria; abnegado y desinteresado, como tus padres; espejo de caballeros, te llama a sus filas. La aventura, la gloria, un ambiente marcial y rudo, justo y de honor encontrarás en la 1.ª Legión del Tercio.—Melilla.—Con Banderín de enganche en el Cuartel del Regimiento Calatrava, 2.° de Caballería. Sueldo diario de **6,10** a **10 pesetas**, según los años de servicio; mas las cuotas de **400, 500** y **700 pesetas**. La comida, sana y abundante y nutritiva. Vestuario, vistoso y cómodo

¡ALISTATE EN LA LEGION!

CONDICIONES QUE SE EXIGEN

Edad: Hasta **30** años. **ESTATURA, 1,68** metros, como mínimo, o **1,65** metros, caso de poseer alguno de los siguientes oficios: albañil, carpintero, mecánico, conductor, mecanógrafo, etc. Ser soltero. Gozar de buena salud y ser de complexión robusta. La Legión necesita hombres fuertes de cuerpo y alma. Tiempo mínimo de enganche, **3 años**, o por la actual Campaña.

DOCUMENTACION NECESARIA

Cartilla Militar o, en su defecto, partida de nacimiento. Consentimiento parterno el que sea menor de edad, debidamente legalizado por el Juez Municipal o de Instrucción. CERTIFICADO DE SOLTERIA.

NOTA IMPORTANTE.—La «Gaceta de Madrid» número 318, de 14 de Noviembre de 1934, dispone que los documentos que se necesiten para el ingreso en la Legión, serán expedidos gratuítamente por los Centros y Dependencias Oficiales, valiendo solamente para su ingreso en el Cuerpo.

HABERES

Legionarios de 2.ª	1.° y 2.° año	Comida	2'00
		Masita (vestuario)	1'10
		En mano	3'00
		TOTAL	6'10
	3.° y 4.° año	Comida	2'00
		Masita (vestuario)	1'10
		En mano	3'40
		TOTAL	6'50
	5.° año	Comida	2'00
		Masita (vestuario)	1'10
		En mano	3'60
		TOTAL	6'70
		Premio mensual	33'33
	10.° año	Comida	2'00
		Masita (vestuario)	1'10
		En mano	4'00
		TOTAL	7'10
		Premio mensual	33'33

SUBOFICIALES

Sargentos	631'00 al mes
Brigadas	755'00 al mes
Subtenientes	909'00 al mes

Estos sueldos mensuales aumentan cada cinco años en 62'50 pesetas más.

CUOTAS

Por tres años 400 pesetas, distribuídas del siguiente modo:

Al ingresar	200'00
Al segundo año	100'00
Al tercer año	100'00
TOTAL	400'00

Por cuatro años 500 pesetas distribuídas del siguiente modo:

Al ingresar	250'00
Al segundo año	83'33
Al tercer año	83 33
Al cuarto año	83'34
TOTAL	500'00

Por cinco años 700 pesetas, distribuídas del siguiente modo:

Al ingresar	350'00
Al segundo año	116'66
Al tercer año	116'66
Al cuarto año	116 68
TOTAL	700,00

OFICIALES

Alféreces	608'00 al mes
Tenientes	720'00 al mes

Estos sueldos mensuales aumentan cada cinco años en 38'30 pesetas más.

Los legionarios pueden llegar hasta capitanes de la Legión

REENGANCHES Los que terminado su compromiso de enganche obligatorio en la Legión, deseen continuar en las filas de ella, podrán hacerlo con sujeción a las siguientes bases:

Se admite el reenganche por períodos de seis meses, o por uno, dos, tres, cuatro o cinco años, siendo las primas que les corresponden de 50 pesetas por cada seis meses, después de cumplido el compromiso de cuatro años, y a partir del quinto año de servicio, 400 pesetas anuales a cobrar por dozavas partes del total.

El ser reenganchado, será circunstancia muy recomendable para el porvenir del legionario; y para distinguirse, los que lo sean, llevarán un distintivo especial, por el cual se conocerá su antigüedad en el Cuerpo.

Dr. R. Ramos Fernández
Catedrático de enfermedades de la infancia
Consulta de doce a dos
Azafranal, 38, 2.° izqda.
TELEFONO, 2163

DOCTOR
Miguel Becerro
Matriz y Partos
Espoz y Mina, núm. 2 (entresuelo) : Horas de consulta: De ONCE a DOS
Teléfono 1285

DR. SERAFIN DE DIOS
MEDICINA GENERAL
Piel, Sífilis y Urinarias.
Análisis Clínicos.
Consulta de 11 a 1 y de 7 a 9.
Ruiz Aguilera, 8, 2.°

El patriotismo de los pueblos ante la reconquista de España

UN CONVOY DE VIVERES A VILLACASTIN

No se puede hacer parangón alguno entre los pueblos de esta provincia, para medir de unos con otros la generosidad y el sacrificio. Con el mayor patriotismo, impuesto en defensa de nuestra querida España, las listas interminables de donativos que publican los periódicos provinciales, son pruebas elocuentes de esta Santa Cruzada, llevada a la práctica sin regateos, cada cual en la medida de sus fuerzas.

Pero este patriotismo tan generoso, es necesario alentarlo en los pueblos para que no decaiga un momento y prestarle la ayuda necesaria para el trasporte de los donativos en especies, al menos, aquellos que por su reducido número de vecindario, no permita el cuerpo de Intendencia y de aprovisionamiento distraer los servicios de locomoción a centros tan reducidos, que pudiera resultar gravoso y perjudicar otras atenciones, tanto más interesantes en estos momentos.

Persuadidos de esta necesidad y bajo el lema de «todo el sacrificio es poco ante la causa que defendemos», don Juan Tabernero de Miguel, alcalde y jefe local de Falange Española, y el secretario don Dámaso Castaño Martín, se impusieron este sacrificio de recorrer varios pueblos para prestar este importante servicio con la camioneta automóvil propiedad del primero, que tan buenos servicios viene prestando a las milicias nacionales al servicio de España y a este de los aprovisionamientos, y al efecto, auxiliados por falangistas locales, recorrieron los pueblos de Narros de Matalavegua, Barbalos, Tejeda, Segoyuela, Alcazarén, Peralejos y Berrocal de Huebra, reuniendo, con los donativos recogidos en esta villa, unos tres mil kilogramos en especies, principalmente de jamón, embutido, huevos, latas de conservas, azúcar, arroz, chocolate, café, tabaco, alubias, garbanzos, lentejas, pies y orejas de cerdo, unas doscientas aves, un cordero y una cabra, quedándoles ofrecidas diez ovejas y tres reses vacunas, y en el día de ayer, provistos de fusiles, facilitados por el señor jefe provincial de milicias nacionales para la escolta de vecinos de este pueblo voluntariamente ofrecidos, compuesta por los patriotas don José Cruz Marcos, médico titular, y los falangistas don Luciano Romo Mateos, don Nicolás Alonso Marcos, don Manuel Criado Iñigo, don Félix Herrero Garabayo y dos amigos macoteranos, salió muy de madrugada el convoy en citada camioneta, para los almacenes de Villacastín, donde el señor coronel presidente de la Junta oficial de donativos en especies de la séptima división, les había designado la entrega, llegando a citado punto, sin novedad, a las diez de la mañana.

Hecha la entrega al señor comandante militar de la plaza y a los señores jefes de Intendencia, el señor comandante, en palabras de cálido elogio y de patriotismo y en nombre del Ejército de España, dió las gracias al señor alcalde para los donantes y felicitó muy efusivamente a los excursionistas por el servicio prestado, servicio que dijo ser tan completo por la variedad de especies, tan terminantemente hecho y de tan grande interés a las necesidades del Ejército.

Después, la comitiva, previa autorización del señor comandante militar, se trasladó a San Rafael, con el fin de saludar a los muchos hijos de este pueblo que en las filas de nuestro glorioso Ejército y milicias nacionales luchan en el frente del sector de Guadarrama, sin conseguir hacerlo, por los puntos avanzados donde se hallaban, regresando a esta villa satisfechos del deber cumplido, en las últimas horas de la noche, donde fueron recibidos con los aplausos que la obra requiere, gritando todos

¡Arriba España! ¡Viva España! ¡Viva el Ejército! ¡Vivan los milicianos nacionalistas al servicio de España!!!

D. C. M.

Vecinos, 1936.

Servicio de trenes en la Estación de Salamanca

SALIDAS

221 bis, para Cáceres y Sevilla, a las 6,15.

322, para Avila, a las 10,10.

522, para Medina, a las 10,30.

214, para Astorga, a las 12,18.

411, para Fronteras Portuguesas, a las 12,20.

324, para Peñaranda, a las 16,40.

512, para Medina, a las 18,30.

512 bis, para Medina, a las 23,56.

LLEGADAS

511 bis, de Medina, a las 5,36.

511, de Medina, a las 8.00.

323, de Peñaranda, a las 10,04.

225, de Astorga, a las 12,00.

321, de Avila, a las 17,16.

412, de Fronteras Portuguesas, a las 17,46.

521, de Medina,, a las 17,57.

222 bis, de Sevilla y Cáceres, a las 23,39.

ZAMORA AL DIA

Regreso de Burgos

De la capital burgalesa regresó la Comisión zamorana que allí fué para hacer entrega a la Junta de Defensa Nacional de lo recaudado en nuestra provincia en dinero y alhajas, con destino al Tesoro público.

En dicha Comisión, además de los señores citados, fué el señor Presidente de la Diputación provincial, capitán de Infantería don Agustín Martín, nombre que, involuntariamente omití en mi última crónica.

Todos los comisionados llegaron a Zamora gratamente impresionados de la cariñosa acogida que tuvieron, tanto por parte de la Junta de Defensa Nacional, como de las autoridades y pueblo de la gran capital castellana.

El zamoranísimo alcalde de esta población, comandante señor Arredonda, ha hecho grandes elogios de su corta estancia en Burgos, destacando la impresión que le causó el recibimiento que los burgaleses tributaron a dos compañeros del Regimiento San Marcial que, procedentes del frente de batalla con los enemigos de España regresaron a aquella ciudad.

Y, como quiera que las aportaciones para el Tesoro Nacional continúan, es de esperar que en breve plazo, la Comisión repita la visita.

Lotería provincial

En uno de los salones del Palacio provincial y ante el presidente de la Corporación señor Martín y otros funcionarios de la casa, así como de todos cuantos queriendo verlo, se celebró el jueves último, con todas las formalidades, el primer sorteo de la Lotería provincial, instaurada por iniciativa del digno señor Gobernador don Raimundo Hernández Comes, teniente coronel de Infantería.

Varios niños asilados en el Hospicio, extrajeron las bolas del bombo, correspondiendo al premio mayor, 1.000 pesetas, al número 5.301, cuyo poseedor se desconoce hasta la fecha, siendo vendido el billete agraciado en el establecimiento del señor García Vilaplana (don Salvador).

El segundo premio, 500 pesetas, ha sido dado por el ya popular don Baldomero García, Administrador de la Lotería número 2 y correspondió al número 1.023, cuyo poseedor es don José Fernández Blanco, contratista de Obras públicas.

Los demás números..., vaya usted a saber quién los había dado y a quiénes habían correspondido, toda vez que la Lotería ha sido un formidable éxito, pues no quedó ni un solo billete.

Enhorabuena a sus organizadores y a los agraciados por la suerte.

A. MOSTAJO

ANUNCIO. - Se necesitan 2.500 cabezas de ganado lanar para aprovechar los pastos de hojadero de la próxima temporada. Para tratar de precio y condiciones, con el señor presidente de la Sociedad de Labradores de Venialbo (Zamora).

8-5

ERUPCIONES DE LOS NIÑOS
Se curan con rapidez con
DEPURATIVO INFANTIL Y PASTA POROSA CABALLERO
De venta en droguerías y farmacias

Mujeres de España

"Charito„ Sáinz Rodríguez

No tengo el honor de conocer personalmente a «Charito» Sáinz Rodríguez, distinguida señorita y mujer eminentemente española, que ha prestado valiosísimos servicios a la causa de la Patria como primera «speaker», en el inmortal idioma de Cervantes, desde la simpática emisora «Radio Club Portugués». Esos servicios son doblemente estimables porque correspondieron a los primeros días de levantamiento del Ejército, de las milicias armadas y del pueblo español, para iniciar la reconquista del solar patrio y de todos sus valores morales. Y era entonces, en los empujes primeros, cuando hacía más falta comunicar al mundo el coraje y la profunda significación de que estaban investidos, tan profunda que con ella eran completamente naturales todos los heroísmos y las más amplias generosidades.

En aquellos días, y en los idiomas que corresponden a los núcleos más densos de la población de Europa y de América, las emisoras al servicio de la anti-España radiaban las más cínicas mentiras para desfigurar, con un desenfado desconocido hasta entonces, la verdad de los hechos.

Las mentiras propaladas a todos los vientos por un gobierno prisionero de sus propios secuaces, irresponsable y sin área ninguna para ejercer de veras una autoridad convencional y mediatizada, excitaban aún más el patriotismo de la España auténtica puesta en pie de guerra; pero eran gran obra la de contrastar la verdad y rectificar las audacias mendaces en el extranjero, muy bien acogidas y abultadas por sus simpatizantes en países determinados.

Las estaciones al servicio de España realizaban un cometido convenientísimo diciendo a todo el mundo el verdadero significado del alzamiento nacional; concretando las ignominias y los crímenes cometidos por las hordas entregadas a sus propios instintos de barbarie; pero el noble propósito no tenía siempre, por circunstancias imprevistas, por el alcance limitado de las ondas inalámbricas, la necesaria extensión, y en tales circunstancias fueron muy de estimar los servicios complementarios que a la causa de España prestaron las potentes emisoras de ciudades de pueblos amigos de quienes luchaban en defensa de la civilización y de la verdad.

La tela de araña tejida con densos sedimentos de mentiras acumuladas, hubo de carecer así de toda eficacia en los países civilizados. Cada uno de ellos supo pronto a qué atenerse respecto a lo que ocurría en el nuestro. Y en esa contribución generosa y altamente desinteresada, en favor de valores eternos puestos en peligro, España tiene mucho que agradecer a «Radio Club Portugués». Tan cierto es esto, que nuestros viles enemigos han puesto empeño singular en interferir las ondas de la estación lisboeta, sin conseguir en ningún momento que sus ecos no fueran portadores suficientes de la verdad en todas las potencias hertzianas.

En la contribución a que hemos aludido más arriba, por su cualidad de ser el instrumento transmisor más apto en relación con nuestro idioma, corresponde la primera cuota a la señorita Sáinz Rodríguez.

Esta tarde he oído, con bien sentida emoción, la voz de la señorita Sáinz Rodríguez, a quien rindo desde aquí mi admiración, en su «charla» dirigida a todos los españoles y lusitanos, desde la emisora «Radio Castilla», de Burgos. Ha referido en ella, la primera «speaker» en nuestra lengua de «Radio Club Portugués», las circunstancias y las razones que le aconsejaron el desempeño de tan importante función. Fueron, sencillamente, las de ser una mujer española. Con esto bastaba. Y así hubo de ponerse incondicionalmente al servicio de España.

Por esa actitud, que se ha dado en todos los buenos españoles y españolas, la Patria ha recobrado la plenitud de sus esencias espirituales y nuestros Ejércitos caminan, con seguridad absoluta y con precisión en todos los éxitos, hacia los triunfos definitivos.

Ha hecho muy bien la señorita Sáinz Rodríguez en terminar su «charla» desde la emisora de «Radio Castilla» con un fervoroso viva a Portugal y otro a España. Los dos países ibéricos miran serenamente al porvenir. Y todos los españoles sentimos una simpatía más viva que nunca y la gratitud más noble hacia los portugueses. Ellos han sentido la preocupación y la inquietud de nuestros dolores. Y ha de haber un nuevo Anthero de Quhenta; que poetice, en la dulce lengua de Camoëns, este dolor nuestro, hondo y purificador, como una fusión eterna de amor y de respeto entre dos pueblos hermanos.

JOSE MARIA PALACIO

Ayuntamiento de Salamanca

Comisión de la suscripción homenaje a las fuerzas de Salamanca

11 de Septiembre de 1936

Relación de los donativos recibidos por la sección de vestuario

Asociación de Antiguas Alumnas de Hijas de Jesús, Hijas de María y Juventud Misionera: 58 jerseys y 12 camisetas felpa.

Asociación Femenina de Galinduste y Pelayos: 100 pares de calzoncillos, seis pares de calcetines y una docena de pañuelos.

Comisión de Peñaranda de Bracamonte: 280 camisas y 280 pares de calzoncillos.

Comisión de Villares de la Reina: 36 jerseys y 29 pares de calcetines.

UN HEROE DE LA FALANGE

Ramón del Campo, propuesto para la Cruz Laureada de San Fernando

Hemos charlado unos momentos, en un paréntesis de calma, y antes de que vuelva al frente, con un significado falangista. De Valladolid, abogado.

Ramón del Campo López se encontraba en Valladolid al producirse el movimiento salvador de España. Es Valladolid el centro, la cúspide del movimiento falangista de España, y Ramón del Campo López estaba afiliado a Falange desde los tiempos heroicos.

Ya decimos que abogado; pero también un excelente artista, a quien sorprendió la noche del día 18 tocando el violín en uno de los cafés de la capital vallisoletana. Abandonó todo, y se entregó por entero a los esfuerzos y a los sacrificios que exige la Falange a sus afiliados.

El 20 de Julio, Ramón del Campo, en unión de sus camaradas, sale de Valladolid para Medina, y pocos días después marcha al frente del Guadarrama, donde el Ejército y las milicias de Falange habrían de escribir, en los primeros días de la epopeya, sangrientas páginas de sangre y de gloria.

Ramón del Campo ha estado prestando sus servicios en armas en el Alto del León, en Guadarrama, en Tablada y en El Espinar. Ha participado en todas las acciones, movimientos y avances del Ejército. Con una valentía, de la que no alardea, sencilla y modestamente, como hombre que cumple exclusivamente un servicio, nos ha dicho, muy poco, de lo que ha hecho por aquellos lugares.

El día 30 de Septiembre, a las dos de la mañana, salió de San Rafael con una columna de falangistas, para subir al Alto del León. Allí se proveyeron de granadas de mano e iniciaron los treinta y cinco voluntarios de Falange, al mando del cabo Ledesma, el ataque al Sanatorio de Tablada. Fué una lucha dura. Ramón del Campo manejaba una ametralladora, y con un fuego intensísimo consiguieron los falangistas desalojar una casilla de camineros, donde los rojos se habían hecho fuertes. En esta ocasión cogieron a los marxistas seis ametralladoras, 87 fusiles y 5.000 cartuchos.

El arrojo y la valentía de los falangistas, servido por la serenidad y el valor de Ramón del Campo, que, manejando su ametralladora, llegó a disparar 1.200 tiros, consiguieron una posición ventajosa y un triunfo rotundo. Por esta acción, este bravo falangista ha sido propuesto para la Laureada de San Fernando.

Y no terminan aquí las acciones y las pruebas de valor de este bravo muchacho. Al regresar de Tablada, para dormir unas horas, muy pocas, en San Rafael, les avisaron de El Espinar, diciendo que la columna de Mangada se había presentado con 33 camiones. Nuevamente el ataque, la lucha a fondo, el manejo incesante de la ametralladora por Ramón del Campo y la desbandada de los rojos, que dejaron abandonados once camiones y tres coches, con abudandante cantidad de víveres y municiones.

Más cosas podía habernos contado Ramón del Campo. La prisa y la ocasión nos han impedido hacer más extensa nuestra charla. Ramón del Campo es hijo del director de la Prisión provincial de Salamanca, y tiene otro hermano afiliado a Acción Popular, luchando también en el frente de Guadarrama.

La acción valerosa a que nos hemos referido más arriba le valió a Ramón del Campo una entusiasta y personal felicitación del general. Por esta heroica acción, está propuesto, como ya decimos, para la concesión de la Cruz Laureada de San Fernando.

Ahora, descansa entre nosotros unos días, y marchará en seguida nuevamente al frente, para continuar con sus hermanos de Falange la gesta heroica que está escribiendo entre los riscos de la sierra de Guadarrama.

EL ADELANTO de mañana, domingo, publicará DOCE páginas.

Un herido en el frente

MANOLO CUADRADO LLORENTE

El pasado día 9 ingresó en el Hospital provincial con una herida en la cara Manolo Cuadrado Llorente. Venía de Segovia y y su estado era bastante delicado. Hoy, afortunadamente, después de la extracción de la bala, su estado es bastante satisfactorio.

Manolo Cuadrado formaba parte, como voluntario adherido desde los primeros momentos al glorioso movimiento militar, del Regimiento de «La Victoria». Lleno de entusiasmo marchó al frente el día 15 de Agosto y en posiciones destacadas ha permanecido hasta el día 6 de Septiembre en que cayó herido. Ese día, hallándose en Guadarrama de parapeto, un disparo enemigo le hirió en la cara. Trasladado inmediatamente a Segovia, fué curado y asistido y trasladado a Salamanca, donde hemos conversado con él unos momentos.

Se muestra animoso y entusiasta, deseando su pronto restablecimiento para marchar de nuevo al frente de batalla con el pensamiento de ser útil a la Patria que necesita de todos sus hijos.

Del frente de Guadarrama, nada nos dice; consolidación de posiciones, avances y a esperar la orden del mando para caer como una tromba sobre Madrid.

Y nos despedimos de Manolo Cuadrado deseando su pronto restablecimiento. Un voluntario más, como tantos otros, que sin darle la menor importancia han ofrecido su sangre en holocausto de la nueva España.

INTERVIUS BREVES

Don Antonio Goicoechea y la posición de Renovación Española

Como decíamos en nuestro último número, a las ocho y media de la noche, llegó a Salamanca en automóvil, y procedente de Huelva y Sevilla, el ilustre jefe de Renovación Española, don Antonio Goicoechea. En su viaje le acompaña el marqués de las Marismas, director de «La Epoca», y los señores Sainz Rodríguez, Zunzunegui, Arenillas y Coca (don Ignacio).

Fué cumplimentado a su llegada, en el Gran Hotel, por los directivos de Renovación Española don Mariano Arenillas y el señor Bayo, y por numerosos amigos.

Sabido es que siempre que el señor Goicoechea visita Salamanca, de la que es constante admirador, lo hizo rápidamente a algunos de sus lugares más típicos, especialmente a la monumental Plaza Mayor. En este punto fué objeto, al ser reconocido, de numerosas demostraciones de afecto.

Le visitamos en el Gran Hotel, donde nos recibió afable y cortesmente. Seguidamente le interrogamos sobre su opinión acerca de la situación de España.

El jefe de Renovación Española nos contestó que en Sevilla acababa de exponer la posición de Renovación Española, que no puede ser otra más que no pretender nada, ayudar al Ejército salvador de España en todo y obedecer con absoluto desinterés cuanto se le mande.

También le hablamos sobre la patriótica manifestación que Salamanca realizó el domingo con motivo del entronizamiento en la vida nacional de la bandera española y como homenaje al Ejército. Sobre esto, el señor Goicoechea hizo un elocuente elogio de la bandera española, diciendo que es a la que rinden pleitesía los banderines de las bravas milicias nacionales, y es la que vigoriza el alma de España en estos momentos.

Le interrogamos al señor Goicoechea sobre otros asuntos interesantes, y con exquisita amabilidad nos respondió que en otra ocasión daría contestación cumplida, pues su estancia en Salamanca iba a ser brevísima, y no podía atender, con sentimiento, nuestros deseos.

Al abandonar el Hotel, notamos en su semblante la dolorosa impresión que acababa de dejarle en su espíritu el emocionante relato hecho por sus amigos que acababan de llegar de Pamplona del entierro de don Honorio Maura, fusilado en el Fuerte de Guadalupe, por las hordas marxistas.

Una hora después, el señor Goicoechea salió para Valladolid.

Suscripción provincial para las fuerzas salmantinas

Como ayer prometimos, a continuación publicamos las subcomisiones designadas para intensificar la suscripción en favor de las fuerzas salmantinas.

Distrito primero (Sección primera. — Don José María Viñuela y don Jesús Rodríguez López.

Sección segunda. — Don Serafín Martín y don José Carretero.

Sección tercera. — Don Santiago García Romo y don Mariano Rodríguez y Rodríguez.

Sección cuarta. — Don Guzmán Buxaderas y don Tomás Marcos Escribano.

Sección quinta. — Don Rigoberto Dorado y don Alejandro Tavera.

Sección sexta. — Don Angel Nuño y don Benito Péix.

Sección séptima. — Don Juan Vicente y don Julián Dorado.

Distrito tercero (Sección primera). — Don Florentino Rodero y don Vicente Moneo.

Sección segunda. — Don Lorenzo Aniceto y don Nicolás Rodríguez Gonzalo.

Sección tercera. — Don José Cordón y don Alvaro Herrera.

Sección quinta. — Don Salomé Sánchez y don Félix Herrera.

Sección séptima. — Don Victoriano Hernández y don Manuel Madruga Carbayo.

Distrito cuarto (Sección primera). — Don Alberto Rodríguez y Rodríguez y don Enrique González.

Sección segunda. — Don Salvador Justel y don Manuel Muñoz Orea.

Sección tercera. — Don Benito Diego y don Lucio Montero.

Sección quinta. — Don Juan de Taramona y don Joaquín Valdunciel.

Sección sexta. — Don Luis Maeso y don Enrique Andrés.

Distrito quinto (Sección primera). — Don Domingo Borrego y don Antonio González del Rey.

Sección segunda. — Don Castor González y don Isidro Borrego.

Distrito sexto (Sección primera). — Don Gaspar Escudero y don Agustín Hernández Ledesma.

Sección segunda. — Don Bonifacio Martín y don Rodolfo Hernández.

Sección tercera. — Don Miguel García Piedra.

Sección cuarta. — Don Manuel Pérez Criado.

Preservativos

La Discreta Salud, 6. Madrid. Catálogo gratis, si envía sello

POR TELEGRAFO

Brillante victoria del Ejército en Guadarrama

(De nuestro corresponsal especial de guerra)

Ayer, por la mañana, recibimos de nuestro corresponsal en el frente de Guadarrama, el siguiente telegrama:

«El Espinar, 11.—Una columna ocupó posiciones enemigas, fuertemente defendidas por atrincheramiento artillería, ametralladoras y fuertes contingentes de Asalto y milicias rojas. En un brillante asalto nuestras fuerzas ocuparon las defensas, arrollando al enemigo, que tuvo sesenta muertos, entre ellos el capitán de Asalto, Carcoar, y un teniente de Aviación, cogiéndoseles varios prisioneros, dos piezas de artillería del 7,5; ocho ametralladoras, cuatro morteros, numerosos fusiles, siete mulos y dos caballos, abundantes municiones, víveres y otros muchos elementos, que por lo abrupto del terreno hubo que quemarse. Reina grandísimo entusiasmo en el frente.»

EL CORRESPONSAL

Un donativo

El representante en Tejares de la señora Condesa de Monterrón, conociendo los sentimientos caritativos de expresada señora, ha donado diez colchones y diez almohadas a favor de los heridos hospitalizados en esta ciudad.

Dr. Domínguez Borreguero

Director por oposición del Manicomio Provincial

NERVIOSAS Y MENTALES

Consulta, a las 11 y a las 4

CORRALES DE MONROY, 3

Teléfono 20-26

MAQUINA DE ESCRIBIR.--Se vende una máquina de escribir Underwood, portable, casi nueva. Informarán, Juan de la Encina, 5. 4-1

EN CASA particular, formal, se admiten huéspedes; preferible señoritas o matrimonio. San Justo, número 5, primero. 4-1

NODRIZA, SE NECESITA.—Leche, de tres a cinco meses. Inútil ofrecerse sin tener leche muy abundante. Escribir a Publicidad Avance.-N.-Burgos. 8-1

VIAJES

Han llegado:

De Zamora, don Luis Clavo.

—De Valladolid, don Antonio Olivares Santo.

LA PLAZA AL ANOCHECER

De siete a nueve y media de la noche, la Plaza Mayor ofrece un aspecto extraordinario y brillantez sui géneris.

En las terrazas de los cafés, se ven tertulias animadísimas. Eximios artistas, valerosos oficiales del Ejército, bellísimas señoritas, políticos madrileños, ganaderos y hacendados salmantinos, que vienen de sus inmediatas dehesas a pasar la tarde en la ciudad, amén de nuestros muchachos de Falange, Acción Popular, Requetés, etc.

Y una nutridísima colonia alemana y portuguesa.

A las nueve, el altavoz instalado en el Ayuntamiento, nos deja oír patrióticas canciones, y algunos minutos antes de las diez y antes del «apagón» reglamentario, la mutación es completa y todo queda en sombras y en silencio.

FALLECIMIENTOS

Rodeada de los solícitos cuidados de los suyos y confortada con los Santos Sacramentos, falleció ayer, en Beleña, la respetable señora doña Elisa García Vicente.

Las virtudes y bondades que adornaban a tan piadosa señora, la granjearon el cariño y profundo respecto de cuantos la conocieron y trataron, entre los que su muerte ha causado profundo dolor.

Descanse en paz y con tan triste motivo, reciban la expresión de nuestro más sentido pésame, su afligido esposo, don Máximo Boyero; hijos: don Cayetano, doña Isabel, doña Timotea, don Santos, doña Elisa, don José, don Manuel y don Pablo Boyero García; hermanos: don Vicente y doña Gonzala García; hijos políticos: doña Francisca Rodríguez, don Elías Salgado, don Agustín Rodríguez, doña Leonor García y doña Paz González; hermanos políticos, primos, sobrinos y demás familia.

—Rodeado de los solícitos cuidados de los suyos y confortado con los Santos Sacramentos, falleció ayer el señor don Angel García Talavera, cobrador que fué de contribuciones de esta capital, y hermano de nuestro querido amigo don Rafael García Talavera, funcionario de la excelentísima Diputación y comerciante de esta plaza.

El finado, hombre sencillo, activo y laborioso, forjó su vida en el trabajo, que fué su mejor ejecutoria, rodeándose de los mayores afectos y amistades, por sus bondades, carácter cordial y hombría de bien. Don Angel García Talavera deja al morir los más gratos recuerdos de sus méritos y cualidades, que sólo le conquistaron amistades sinceras que en estos momentos sienten hondamente, la muerte del querido amigo y bondadoso señor.

Descanse en paz y con tan triste motivo reciban la expresión de nuestro más sentido pésame, su viuda, doña Remedios Iglesias Piñuela; padre, don Joaquín García Zapata; hermanos: don Rafael, don Agustín, doña Nieves, doña Mercedes, don Jesús y don Ramón; hermanos políticos, doña Lorenza San José, doña Joaquina González, don Francisco Bonilla, don José Valcarce, doña Aurora Arroniz y doña Encarnación Abad; tíos, sobrinos y demás estimada familia.

ANIVERSARIOS

Veintisiete años se cumplen pasado mañana de la muerte ocurrida en San Sebastián, del que fué nuestro ilustre y queridísimo amigo, don Joaquín Palacios de la Puente y Vicente, persona que gozaba del mayor prestigio en toda la provincia.

En todos los salmantinos vive el recuerdo de los méritos y admirables cualidades que adornaban a tan bondadoso y noble caballero, que el tiempo transcurrido desde su muerte, no ha logrado borrar.

Nuevamente, en tan triste fecha, renovamos la expresión de nuestro más sentido pésame a su distinguida familia.

—Pijamas y albornoces. Viñuela

REGISTRO CIVIL

Durante las últimas veinticuatro horas se han hecho en el Registro civil las siguientes inscripciones:

Nacimientos

Ninguno.

Defunciones

Manuel Sánchez Aparicio, de sesenta y dos años María del Carmen Blanco Bermejo, de cuatro meses; Juana González Vicente, de diez y seis años; Manuela Fraile Vázquez, de siete meses; Tomasa Moro Martín, de setenta y ocho años; Angela Losada Blanco, de un año; Teresa Peramato Fraile, de once meses.

Matrimonios

Ninguno.

BIDONES.—Se venden bidones de zinc, de 200 litros de cabida. Informarán, en la Imprenta de Hijos de Francisco Núñez, Ramos del Manzano, 42.

Tesoro de la familia
es el poderoso reconstituyente

HIPOFOSFITOS SALUD

Transforma a los niños débiles en sanos y robustos; a las mujeres anémicas en fuertes y animosas; a los hombres agotados en vigorosos y activos. Está aprobado por la Academia de Medicina contra

Inapetencia • Anemia
Raquitismo • Neurastenia

Puede tomarse en todo tiempo • No se vende a granel

LAXANTE SALUD Suavísimo y eficaz. Jamás irrita. Pídase en farmacias.

El victorioso avance del movimiento patriótico nacional

Inglaterra se colocará en frente de cualquier país que trate de ayudar al Gobierno rojo de Madrid

Indalecio Prieto tiene preparado un trimotor, y Azaña y Galarza un autogiro, para huir de España

NOTICIAS DEL DESARROLLO DE LA CAMPAÑA

No se tienen noticias del vapor "Magallanes,, que salió de Veracruz con armamento para los rojos

Intenso bombardeo de Lozoya, donde los marxistas tienen instalado su cuartel general

La columna del comandante Doval.-Se confirma el bombardeo de los cuarteles de Cuatro Caminos.-En Barcelona piden a los milicianos que acudan a las armas

EL GENERAL VARELA ENVIA UNOS RAMOS DE FLORES A LA PATRONA DE CORDOBA

Córdoba.—Ayer, el pueblo de Córdoba rindió, una vez más, el homenaje de devoción y cariño a nuestra Patrona excelsa, la Virgen de la Fuensanta, en su santuario.

Desde las primeras horas de la mañana, hasta entrada la noche, miles de cordobeses desfilaron por el santuario de la Fuensanta, orando ante la virgen.

El general Varela, gobernador militar de esta plaza, como ofrenda a la Patrona de Córdoba, envió un hermoso ramo de rosas y nardos, con cintas de los colores nacionales, que fué colocado a los pies de la imagen de la milagrosa Virgen de la Fuensanta.

COMO TIENEN QUE VALERSE LOS ROJOS PARA EVITAR QUE ENTRE SUS MILICIAS CUNDA EL PANICO QUE ELLOS SIENTEN

Lisboa.—El Radio Club Portugués ha dado el siguiente juicio crítico:

Las fuerzas nacionales siguen sus progresos en el ataque contra San Sebastián. Creemos que la ciudad donostiarra—más asfixiada con el cerco de los nacionales que Irún—no tardará en rendirse. No lucha San Sebastián en las mismas condiciones que lucharon los marxistas de Irun.

Hace dos días, como pronóstico, dijimos que San Sebastián caería para el jueves o viernes de la presente semana. Veremos a ver si nos equivocamos. Seguimos creyendo que no variará mucho de esa fecha que hemos adelantado como vaticinio propio.

No obstante lo que insistentemente dice Madrid, la situación de Asturias es buena para el Ejército nacional. La ciudad de Oviedo dista mucho de estar cercada, y menos asfixiada por los marxistas. Tan es así, que el coronel Aranda—el bravo coronel Aranda—no sólo no es atacado, sino que con sus fuerzas es permite hacer salidas eficaces para castigar a los marxistas e infligirles ejemplares castigos.

De todas maneras, estamos convencidos de que muy pronto Asturias estará libre completamente de la presión de las hordas rojas.

Sobre la situación de Huesca, tenemos que repetir que Huesca, con Córdoba y Oviedo, es lo que nosotros damos en llamar «la trilogía del columpio». Son tres ciudades que, según los comunicados oficiosos marxistas de cada día, «están por caer», y, en realidad, lo que pasa es que los marxistas están «columpiándose», haciendo el ridículo. Huesca, Córdoba y Oviedo continúan firmes, y no hay ya temor de que caigan en manos de los marxistas. Les falta a éstos corazón para reconquistarlas.

Refiriéndose concretamente al sector aragonés, diremos que «debe haberse producido otra decisiva derrota comunista». El signo es claro: han ascendido a general al coronel marxista Villalba, que manda los contigentes rojos que hacen como que guerrean en el sector de Aragón. Es la consigna del Gobierno rojo de Madrid: Para disimular las continuas derrotas» de sus jefes, los asciende a generales.

SERVICIO DE BUQUES DE GUERRA ALEMANES EN AGUAS ESPAÑOLAS

Berlín. — Los barcos de guerra alemanes en las aguas españolas continúan salvando alemanes.

El acorazado «Leipzig» tomó a bordo 120 pasajeros fugitivos de la ciudad de Gijón, en el Norte de España. La motonave «Monte Sarmiento» recogió 91 fugitivos en Barcelona. Otro de nuestros barcos está camino de Bayona, con 153 huidos del Norte de España.

En total han sido salvados y transportados de España 2.300 súbditos de todas las naciones, que han sido desembarcados en Francia.

LA ARTILLERIA NACIONALISTA BOMBARDEA LOZOYA

Cerezo de Abajo.—Nuestra artillería ha bombardeado intensamente Lozoya, lugar en que está situado el cuartel general comunista que actúa en Somosierra. Nuestras piezas han causado enormes destrozos en dicho pueblo, destruyendo varias casas y un depósito de municiones del enemigo, al que se veía huir desordenadamente.

SE CONQUISTAN NUEVAS POSICIONES

Cerezo de Abajo.—El teniente coronel Rada, que manda una columna, ha conquistado nuevas posiciones estratégicas que ocupaban los rojos y ha realizado una magnífica operación envolvente, que permitirá en plazo inminente que caigan en nuestro poder núcleos considerables de las fuerzas enemigas, que no tienen escape posible.

GRAN CANTIDAD DE MUJERES EN LAS COLUMNAS MARXISTAS

Cerezo de Abajo. — Como caso curioso que señala la proximidad de nuestras líneas a las del enemigo, citaremos que un soldado rojo se presentó en nuestras posiciones con un barril de vino, diciendo que era un regalo del comandante. Como se extrañaran nuestros soldados, se fijaron en el portador del obsequio, observando que llevaba un brazalete de la C. N. T. Como es natural, el soldado rojo no pudo salir ya de la posición. Dicho miliciano ha confirmado que entre las fuerzas revolucionarias hay una gran cantidad de mujeres, pues ante la escasez de hombres que acuden al frente, se reclutan a aquéllas.

LAS BOMBAS DE LOS ROJOS

Córdoba. — Los aviones rojos arrojaron ayer unas bombas en un barrio obrero.

Nuestros aparatos de caza salieron en persecución de los rojos, que huyeron, no sin antes también ser batidos por los cañones antiaéreos que defienden la ciudad.

LA CARCEL MODELO, DE MADRID, ASALTADA

Coruña. — Dicen de Madrid que elementos anarquistas y marxistas desarmaron a los guardias de la Cárcel Modelo, apoderándose de algunos de los detenidos.

«EL LENGUAJE DE YAGUE»

Burgos.—La prensa de Badajoz trae algunos sueltos de gran interés. Uno de ellos, titulado «El lenguaje de Yagüe», elogia la actividad patriótica del coronel jefe del Tercio.

Yagüe llegó ayer del frente de Cáceres. Tan pronto se apercibió el público de su presencia, comenzó a rodearle, pidiéndole que hablara.

«Pero ¿qué querrán que hable —diría Yagüe para su fuero interno—, después de lo que voy diciendo por todos los caminos de España con una elocuencia abrumadora? ¿Qué más puedo decir que no lo haya proclamado con el estruendo guerrero para liberar a España de la ola roja? Id y preguntad a las murallas de Badajoz que fueron conquistadas, lo mismo que la ciudad, a costa de la sangre gloriosa de los soldados de España.»

Pero Yagüe no habló al público. Acaso pensaba que se ha hablado demasiado en España. El ha dicho todo lo que tenía que decir. Pero, no. Le falta la última palabra, y esa la pronunciará pronto, al caer sobre Madrid.

En los quince días que lleva en España el coronel Yagüe, ha pronunciado la más vibrante, gloriosa y elocuente oración que nunca se ha oído en España.

VARIOS LEGIONARIOS DEL TERCIO GENERAL SANJURJO, HERIDOS A CONSECUENCIA DE UN CHOQUE DE VEHICULOS

Zaragoza.—En la carretera de la Academia Militar chocaron esta tarde un tranvía y un camión, en el que viajaban varios legionarios del general Sanjurjo.

El encontronazo fué violentísimo, y a consecuencia del mismo resultaron heridos los siguientes legionarios: Jesús Castillo, Pablo García, Tomás y Mariano Montañés, Manuel Recach, Iñigo Grau, Eleuterio Hernández y José Rux.

Este último sufrió tan gravísimas lesiones que falleció al ingresar en el hospital, y Eleuterio Hernández sufre la fractura de la base del cráneo, hallándose en muy grave estado.

Las lesiones de los restantes legionarios son de menos importancia.

EL ARZOBISPO DE VALLADOLID

Valladolid. — El canónigo de esta S. I. Metropolitana, don Emilio Alvarez, capellán del señor arzobispo, nuestro amadísimo prelado, comunicó ayer desde Pamplona a esta capital que las investigaciones realizadas por varias personas en Irún y en el fuerte de Guadalupe para averiguar el paradero del doctor Gandásegui, por el momento no acusan nada desagradable, lo que hace suponer, y así Dios lo quiera, que no le haya ocurrido nada y pueda estar refugiado en algún otro lugar seguro.

No obstante esto, las investigaciones continuarán hasta encontrarle, por las personas que de Pamplona han salido para tal objeto.

LO QUE DICE LA PRENSA

Valladolid.—En su emisión de las veinte horas, Unión Radio dió un ligero extracto de los artículos de fondo de «La Voz», «Heraldo de Madrid» y «El Sindicalista».

«La Voz» publica una fotografía del desembarco de los Regulares en España, y se extiende en consideraciones infames sobre la actuación de los marroquíes que a su juicio no hacen otra cosa que asesinar, saquear e incendiar en los pueblos con consentimiento absoluto de sus jefes.

«El Sindicalista», arremete contra los comerciantes a quienes llama enemigos del pueblo, porque se aprovechan siempre de los momentos difíciles para encarecer todos los artículos que escasean. Termina manifestando que no consentirá la explotación infame en el río revuelto de las turbulencias en que ahora se agita el pueblo de Madrid.

«El Heraldo», aplaude sin reservas la constitución de los consejos de información e iniciativa, que regirán desde ahora cada ministerio.

NI EMBAJADORES NI GENERALES

Tetuán. — El ministro de Estado del Gobierno marxista-comunista de Madrid ha manifestado que seguía sin representantes en Londres, Roma, Berlín y otras capitales.

Y nosotros agregamos que eso no es raro, porque tampoco tienen generales para mandar a sus milicias, que pronto serán exterminadas por las tropas del Ejército.

LOS DE LA C. N. T. SE DECLARAN INCOMPATIBLES CON LARGO CABALLERO

Tetuán.—La C. N. T. ha negado su apoyo al Gobierno de Largo Caballero por incompatibilidad con el mismo.

Dícese que el nuevo ministro de Trabajo se niega a desempeñar la cartera para la cual se le designó.

LO TRANVIARIOS DE BARCELONA DECLARAN LA HUELGA

Lisboa. — Los empleados de tranvías de Barcelona intentaron ir a la huelga, pero no lograron su propósito y los dirigentes fueron fusilados inmediatamente.

CATALUÑA, SIN MATERIAS PRIMAS

Barcelona.—La ciudad está experimentando serias dificultades económicas a consecuencia de la falta de materias primas en las fábricas.

Los patronos tienen que retirar de los Bancos el dinero para pagar los salarios y adquirir materias primas.

A los particulares se les permite retirar hasta 2.000 pesetas mensuales, pero los reglamentos hacen esa operación cosa difícil.

Los autos de alquiler y algunos comercios, tal como el gran almacén «El Siglo», están desde hoy bajo el control del comité anarcosindicalista.

Los precios continúan bajo estricto control de las autoridades.

Cuatro mil soldados catalanes regresaron hoy de la expedición militar contra Mallorca, que se abandonó por considerarse una pérdida inútil de energías, ahora que hay mayores problemas militares que atender inmediatamente.

LOS AVIDORES ROJOS DEJAN CAER UNA BOMBA SOBRE TERRITORIO FRANCES

Tenerife. — Comunica Radio Lisboa, que los aviadores rojos españoles, despechados sin duda por las constantes derrotas que sufrían sus fuerzas y finalmente por la pérdida de Irún, habían efectuado un raid sobre dicha población guipuzcoana, donde habían arrojado algunas bombas.

Una de ellas cayó sobre territorio francés y causó víctimas.

SE CONFIRMA EL BOMBARDEO DE LOS CUARTELES ROJOS EN CUATRO CAMINOS

Tenerife.—Radio Ramo, en su emisión de la una de la tarde, confirmaba el bombardeo por los aviones nacionales de los cuarteles de milicias marxistas en el barrio de Cuatro Caminos de Madrid.

También da cuenta de que dos aviones del Ejército español bombardearon esta mañana el aeródromo de Málaga.

LAS TROPAS SE APODERAN DE VARIOS PUEBLOS DE JAEN

Tenerife. — Radio Habana da cuenta de que las tropas del Ejército español procedentes de Sevilla, han conquistado varios pueblos de la provincia de Jaén.

LA SITUACION EN GUADALAJARA

Valladolid.—Según han manifestado algunos aldeanos de la línea de Sigüenza pasados a nuestras líneas, la guarnición roja de esta ciudad—que asciende a unos mil hombres—y en general toda la provincia de Guadalajara, se hallan totalmente ignorantes de la situación militar.

Engañados por las noticias trasmitidas desde Madrid, creen firmemente en la desaparición del estado actual de cosas, «pues tan solo pequeños núcleos rebeldes subsisten en Burgos y Valladolid».

SE HA BOMBARDEADO EL AERODROMO DE AVILES

Tenerife.—Comunican de Valladolid, que los aviones nacionalistas han bombardeado el aeródromo de Avilés, donde quedaron destrozados dos aparatos de los rojos, a consecuencia de los efectos de las bombas arrojadas.

MAS DETENIDOS

Tenerife. — Según comunica Radio Madrid en San Lorenzo de El Escorial, han sido detenidos don Enrique Castro Arcos, el militar retirado don Andrés Palomero Fernández y don Esteban Sala Cortés, acusados de ser elementos derechistas.

También ha sido detenido otro derechista llamado don Félix Gil Berdejo.

EN BARCELONA PIDEN A LOS MILICIANOS QUE ACUDAN A LAS ARMAS

Tetuán.—En Barcelona deben estar en situación bastante delicada. Ayer decía la radio que se castigaría severamente a quien cometiese actos delictivos y a los que teniendo el deber de presentarse para figurar en las milicias no lo hicieran.

Se recuerda a todos que la presentación debe efectuarse en el cuartel general de once a trece y de quince a diez y nueve, siendo preferidos los que vayan armados, sin perjuicio—dicen—de estar sobradísimos de armas.

Sin duda, escasea ya el armamento, a juzgar por el anuncio y es natural, porque Francia ha debido quedar convencida de que no puede ayudar al comunismo en España.

Lea usted EL ADELANTO.

EMISION DE RADIO CASTILLA DE LAS DOS Y MEDIA DE LA TARDE

La aviación bombardea San Sebastián, Santander, el puerto de Málaga y la base naval de Cartagena

Un ataque de los marxistas rechazado en el sector de Teruel

Los nacionalistas vascos dispuestos a rendirse. - Fernando de los Rios, indeseable en Londres. - Otra víctima del terrorismo rojo en Madrid. Columna roja dispersada en Jaca

Noticias oficiales

BOMBARDEO DE SAN SEBASTIAN Y SANTANDER

Burgos, 11 (2,30 t.)—El cuartel general ha facilitado en la mañana de hoy las siguientes noticias oficiales:

Comunican de Oviedo que aparatos del Ejército volaron sobre San Sebastián y Santander. En San Sebastián bombardearon el Monte Igueldo.

También ha bombardeado activamente Santander el crucero «Almirante Cervera».

COLUMNA ROJA DISPERSADA

Burgos. — Comunican de Jaca que una columna roja intentó un ataque, siendo dispersada por nuestras fuerzas con numerosas bajas.

AVANCE DE 15 KILOMETROS

Sevilla.—La columna del Ejército del Sur ha avanzado quince kilómetros con dirección a Madrid, desde Talavera de la Reina.

SUSTITUCION DE UN COMANDANTE

Sevilla.—Según informes particulares, el comandante Armendía, que mandaba la columna roja que fué derrotada en Cerro Muriano, ha sido destituído sustituyéndole el comandante Perezagua.

BOMBARDEO DE MALAGA Y CARTAGENA

Burgos. — Comunican de Granada que los aviones del Ejército han bombardeado, en el día de ayer, nuevamente el puerto y el aeródromo de Málaga, así como la base naval de Cartagena.

El «Jaime I», que se encontraba anclado en el puerto de Cartagena, ha vuelto a sufrir los efectos del bombardeo.

ATAQUE EN EL SECTOR DE TERUEL

Burgos. — El enemigo atacó nuestras líneas en Campillo. El Ejército contraatacó violentamente, llegándose a una lucha al arma blanca, ocupando las trincheras enemigas y recogiendo un capitán, un teniente y siete muertos enemigos, con armamento diverso.

Otras noticias

LOS NACIONALISTAS DISPUESTOS A RENDIRSE

Coruña.—Comunican de Londres que se han reunido los nacionalistas vascos de Vizcaya, acordando oponerse por todos los medios a los planes de los anarquistas, con el propósito, incluso, de rendir la ciudad.

SUSTITUCION DEL AYUNTAMIENTO DE MADRID

Roma.-Los concejales que formaban el Ayuntamiento de Madrid han sido sustituidos por una comisión de proletarios que se proponen modificar toda la Administración municipal.

LA SITUACION DE SAN SEBASTIAN

Roma.—A las cuatro de la tarde de ayer la estación fantasma de Falange decía que la ciudad de San Sebastián estaba intacta a pesar de los esfuerzos de los anarquistas por destruirla.

Las fuerzas nacionales se encuentran en Rentería y han cortado el paso de los milicianos.

Las primeras líneas del Ejército están a pocos kilómetros de San Sebastián.

LO QUE SIGNIFICA EL GOBIERNO DE LARGO CABALLERO

Milán. — La estación de radio dice que según «Le Temps», el Gobierno de Largo Caballero significa un desafío del comunismo a todas las naciones europeas.

También dice la citada estación que los comunistas franceses acentúan su presión sobre el Gobierno de Blum en favor de la ayuda a los comunistas españoles.

En cambio, la opinión inglesa ha sufrido una notable variación desde que Largo Caballero ocupó el poder.

La prensa inglesa crítica el hecho de que el Gobierno de Madrid se haya negado a entablar negociaciones para la humanización de la guerra.

FERNANDO DE LOS RIOS, INDESEABLE EN LONDRES

Londres.—Se dice que el Gobierno inglés ha hecho indicaciones a Fernando de los Ríos, Marcelino Domingo y «La Pasionaria», para que se abstengan de venir a Londres como representantes del Gobierno de Largo Caballero.

Esta noticia confirma el hecho de que Inglaterra considera a estos personajes como indeseables.

El triunfo de nuestras tropas y la ferocidad comunista

Irún, la bella ciudad fronteriza, ha quedado medio destruída por la furia de los rojos, desesperados ante la derrota que les causaron las heroicas fuerzas nacionales. La ferocidad de unos extranjeros, al servicio de Rusia, ha producido este cuadro doloroso de que dan idea las fotografías

EL "ULTIMATUM,, A SAN SEBASTIAN

Se concede un plazo de cuarenta y ocho horas para que las mujeres, los niños y los extranjeros puedan abandonar la ciudad antes de dar comienzo al ataque a fondo

La aviación del Ejército del Sur, ha derribado siete aeroplanos enemigos en el frente de Talavera y otros tres en el de Córdoba.-Bombardeo de Valencia

PREPARANDO LA HUIDA

Avila. — Por confidencias que tienen todo el valor de la verosimilitud, se asegura que Indalecio tiene praparado un trimotor en un lugar seguro para huir en momento oportuno.

El aparato se encuentra encerrado en el invernadero de la Plaza del Angel Caido, en el Retiro, rodeado de una guardia petroriana, con orden de no dejar acercar a nadie a una distancia de doscientos metros.

En el momento oportuno, el avión seria sacado del invernadero y despegaria en la pista de coches.

También Azaña y Galarza tienen preparado un autogiro en el que huir.

DISPOSICIONES DE LA JUNTA DE DEFENSA NACIONAL

Burgos.—La Junta de Defensa Nacional ha promulgado en el día de hoy varías disposiciones:

Por un decreto se dispone que el Inspector del Cuerpo de Ingenieros de Caminos, don Antonio Lasierra, ocupe las funciones de delegado de la Junta de Defensa en la Confederación del Ebro.

Por una orden se concede la vuelta al servicio activo del comandante médico, don Servando Casas.

También se ha publicado una circular resolviendo consultas sobre los pases a la situación de retirado del personal que cumpla la edad.

LOS MILICIANOS NO QUIEREN IR AL FRENTE

Badajoz.—Un médico que presta sus servicios en un Hospital de Talavera, y que estuvo en Madrid actuando como médico en un establecimiento de sangre, dice que hay 4.000 milicianos que sin encontrarse heridos ni enfermos, se resisten a marchar al frente.

LO QUE DICE LA PRENSA

París. — La prensa de centro-derecha comenta en tonos de indignación la destrucción de la ciudad de Irún por los rojos.

JURAMENTO DE LOS ROJOS PORTUGUESES

Lisboa. — Todos los funcionarios del Estado portugués serán obligados a prestar juramento de fidelidad a la Constitución de 1933, manifestando que son contrarios al comunismo.

OCUPACION DE LA SIERRA DE GREDOS

Sevilla. — El general Franco manifiesta que prosigue con toda intensidad la lucha en la provincia de Toledo.

La Sierra de Gredos se halla totalmente ocupada por el Ejército.

UN COMENTARIO

Burgos. — Se va acentuando el carácter mundial de la guerra civil de España, no porque en ella intervengan otras naciones, sino por lo que significa de lucha contra el comunismo.

Rusia no ha perdonado todo esfuerzo para hacer prosélitos en todos los países, acudiendo a cualquier procedimiento para extender su propaganda. La mayoría de las naciones se han defendido débilmente, y allí donde la ofensiva ha sido más intensa, como en Italia, Alemania y Portugal, la reacción se produjo y las naciones se salvaron.

El último ataque de Rusia ha sido en España. La creacción del Frente Popular fué la idea genial que llevó a su lado a gentes que de otro modo y descubiertamente no se hubieran prestado a servir al comunismo.

En España, todo marchaba como sobre ruedas. Se habían apoderado de la Presidencia de la República, del Gobierno, de las Diputaciones y de los Ayuntamientos, así como de todos los resortes del Estado.

Solo faltaba que se presentase el momento para dar el golpe, que fué evitado por la gloriosa reacción del Ejército y del pueblo español.

Rusia, sin embargo, no se deja vencer fácilmente e intenta en Francia hacer lo mismo que en España. En Francia se reproducen los conflictos y las huelgas. ¿Cómo reaccionará el pueblo francés? El tiempo lo dirá. La implantación en Francia del comunismo produciría la conflagración europea.

DON JOSE ORTEGA Y GASSET, EN PARIS

París.—Ha llegado a esta capital don José Ortega y Gasset, acompañado de su familia.

OTRA VICTIMA DEL TERRORISMO ROJO

Madrid.—Entre las numerosas víctimas del terrorismo rojo, figura el conde de Torre Arias, grande de España.

Fué reconocido cuando viajaba en un tranvía y detenido y condenado a muerte y ejecutado poco después.

DONATIVOS DE ORO

Burgos.—Procedente de Zaragoza, ha llegado el director gerente de la Caja de Ahorros, quien ha entregado al general Cabanellas 190 kilos de oro, con un valor de 1.146.179 pesetas, recogido en la provincia zaragozana.

Es esta la primera entrega, a la que seguirán otras.

UN ARTICULO DE «EL PENSAMIENTO ALAVES»

Burgos.--El periódico «El Pensamiento Alavés» publica un artículo insistiendo en el confusionismo que manifiesta la actitud de rebeldía de los nacionalistas vascos, que no obstante su pretendido catolicismo van aliados en esta lucha con los marxistas.

UNA EMISORA CLANDESTINA

Hendaya. — Días pasados fué descubierta una emisora de Radio clandestina, que facilitaba a los barcos piratas noticias sobre el movimiento de tropas en Guipúzcoa.

EL EMBAJADOR EN PANAMA

Panamá.—Procedente de Lima, llegó el embajadon de España, representante del Gobierno de Burgos, que se hizo cargo de la embajada.

LA ACTITUD DEL GOBIERNO INGLES

Londres.—El Gobierno inglés ha declarado que hará responsable al Gobierno de Madrid de todos los desmanes que se cometan.

Inglaterra se colocará en frente de cualquier país que trate de ayudar al Gobierno rojo.

LUCHA ENTRE NACIONALISTAS Y ANARQUISTAS

San Sebastián. — Se conocen detalles de la situación en que se encuentra la población de San Sebastián y de las luchas que se registran entre nacionalistas vascos y anarquistas.

Anteayer hubo un tiroteo que duró media hora. La ciudad está consternada, e incluso los anteriores partidarios de una furiosa resistencia, se pronuncian ahora porque se capitule.

EMISION DE RADIO CASTILLA DE LAS DIEZ DE LA NOCHE

Dentro de cuarenta y ocho horas, si la ciudad no se ha rendido, el Ejército del Norte iniciará el combate a fondo sobre San Sebastián

Una última alocución a los nacionalistas vascos, dirigida por el canónigo de Vitoria, señor Olasagasti, y el «ultimatum» del general Mola : Nuevas e importantes victorias del Ejército del Sur : Una alocución del presidente de la Junta de Defensa Nacional

COMUNICADO OFICIAL

Burgos. — El comunicado oficial del Cuartel general del Ejército del Norte correspondiente a las 21 horas, dice lo siguiente:

Las noticias que se tienen de los distintos frentes, acusan nuevos éxitos, que contribuyen a que la situación se mantenga, mejorando al final de la jornada.

Se han logrado importantes ventajas en Oyarzum-Hernani y se ha actuado eficazmente en el frente Norte de la provincia de Palencia, sector de Barruelo.

En el resto del territorio sometido a nuestro Ejército, sin novedad.»

NOTICIAS OFICIALES. - BRILLANTE ACTUACION DEL EJERCITO DEL SUR. - DIEZ AVIONES DERRIBADOS

Burgos. — Las noticias que se han recibido del Ejército del Sur, son:

Tres columnas del Ejército del Sur, han reanudado hoy su avance, encontrando al enemigo a 15 kilómetros al Este de Talavera.

Una columna causó a los rojos doscientos muertos y numerosos heridos, ocupándoseles una ametralladora, dos morteros, trescientos fusiles y gran cantidad de carabinas y mosquetones.

Entre las bajas figuran algunos carabineros, guardias civiles, tropas rojas y milicianos. Han sido detenidos un capitán de Asalto, un teniente y un alférez de Carabineros.

La segunda columna causó 50 bajas marxistas e hizo prisioneros a varios individuos de la nueva Guardia civil, cogiéndoles una ametralladora, un mortero, fusiles y municiones.

La tercera columna, que avanza por la carretera de Maqueda, castigó duramente al enemigo. Rechazó a una columna roja, a la que destrozó completamente.

Hoy la aviación del Ejército del Sur ha derribado diez aviones enemigos; siete en el frente de Talavera y tres en el de Córdoba.»

OTRA VICTORIA DE NUESTRO EJERCITO

Burgos. — También noticias oficiales dan cuenta de que la columna que opera en Almazán atacó al enemigo, al que derrotó, apoderándose de un mortero, una ametralladora, 37 fusiles y municiones.

Fué hecha prisionera una mujer, que vestía uniforme militar.

En el frente de Asturias, la columna Melo, que salió del Puerto del Desembarcadero, cogió al enemigo cuatro ametralladoras y numerosos fusiles.

JIMENEZ ASUA Y OSSORIO Y GALLARDO, EMBAJADORES DEL GOBIERNO ROJO

Madrid.—Se sabe que el Gobierno rojo de Madrid ha nombrado embajador en París, a Jiménez Asúa, en sustitución de Albornoz, y Ossorio y Gallardo, en Bruselas.

LA AVIACION NACIONAL BOMBARDEA VALENCIA

Burgos.—La aviación nacional ha bombardeado Valencia, alcanzando las bombas a la estación del ferrocarril y a dos cuarteles de milicias rojas.

INQUIETUD EN MADRID ANTE EL AVANCE ARROLLADOR DEL EJERCITO

Madrid.—Reina enorme inquietud ante el avance arrollador de las fuerzas del Ejército del Sur. Por esto se aprestan a defenderse activamente, según prueba el envío de fuerzas desde Barcelona a la capital.

UNA CURIOSA ESTADISTICA

Burgos.—Durante la emisión de Radio Castilla, se dió lectura a una curiosa e interesante estadística, hecha antes de la toma de Talavera, Irún y demás plazas recientemente conquistadas por el Ejército salvador.

Se dió lectura, provincia por provincia, de la extensión y número de habitantes, en poder del movimiento nacional y del llamado Gobierno de Madrid.

El resumen arroja los siguientes datos:

En poder del Ejército, una extensión de 675.077 kilómetros cuadrados, con una población de catorce millones, trescientos ochenta mil setecientos setenta y tres habitantes.

Y en poder del Gobierno de Madrid, 173.110 kilómetros, con ocho millones, ciento noventa mil setecientos catorce habitantes.

«LA RAZON», DE BUENOS AIRES, EN FAVOR DEL MOVIMIENTO NACIONAL

Buenos Aires. — El importante rotativo «La Razón», que había dado muestras de relativa imparcialidad, ante los sucesos de España, ha publicado otro editorial, en el que dice, que después del cambio de Gobierno de Madrid, pocos son los que pueden tener esperanzas.

Dice, que como no aceptan el comunismo, se ponen de parte del Gobierno de Burgos.

El artículo ha causado gran impresión.

UNA ALOCUCION DEL GENERAL CABANELLAS

Burgos. — El presidente de la Junta de Defensa Nacional, ilustre general don Miguel Cabanellas, pronunció anoche, ante el micrófono de Radio Castilla, una vibrante alocución.

Comenzó diciendo:

Españoles: Nuevamente voy a dirigiros la palabra por este micrófono que diariamente os da las noticias gratas del constante avance de nuestras fuerzas.

Si uera posible, os daría una impresión, al contrastar el patriotismo que estamos viviendo Pero el pueblo entero sabe de lo que es capaz esta raza española, que sabe matar y morir en defensa de una civilización. Estos hechos gloriosos son los que proclaman nuestro patriotismo y nuestro temple.

Se va afirmando el triunfo de España. Tened la seguridad de que se ha salvado, y tampoco dudan de este triunfo los que se han apoderado del oro nacional. El Ejército, cueste lo que cueste y caiga el que caiga, sabrá dar un merecido, duro y definitivo castigo a los enemigos de la Patria. Todo se alcanzará y no se reparará en sacrificio alguno para obtener el triunfo y aplicar la justicia más severa.

Para los españoles que aún no están liberados, hemos de decir que la hora se acerca, que avanza España y vence, Dios lo quiere, España lo exige y nuestro propio bienestar lo demanda.

Nosotros estamos cumpliendo con nuestro deber, fijos los pensamientos en los intereses de la Patria. Estamos asistidos de un grupo de españoles que ahora no los conocéis, ni sabéis su labor.

No pasará mucho sin que los conozcáis.

Hay que castigar a los ladrones de nuestro oro. No se les perdonará, ni se reconocerá cuanto ahora efectúan. También han emitido billetes nuevos, que no se reconocerán y que perderán los malos patriotas que los posean.

El momento del triunfo es inminente. Hay que trabajar por una España grande y única. ¡Separatistas catalanes!, os aplastaremos. Os aplastaremos sin compasión. El castigo será para los dirigentes; para los engañados, que vengan a nosotros, un abrazo ,porque sabrán morir por una España nueva. ¡Españoles!, decir conmigo: ¡Viva España! ¡Viva España! ¡Viva España! y ¡Adelante!

LA NORMALIDAD EN IRUN Y FUENTERRABIA. - VECINOS QUE RETORNAN A LAS POBLACIGNES

Hendaya.—La calma ha vuelto a estas villas. Irún, es un montón de ruinas, a excepción de algunas pequeñas villas, solo se ven muros calcinados.

La vigilancia de la ciudad ha sido encomendada a los requetés y falangistas, así como la de la Aduana y el Puente Internacional.

En el fuerte de Guadalupe también prestan servicio de vigilancia las milicias nacionales.

Los pescadores de Fuenterrabía se han vuelto a hacer a la mar, y las mujeres reparten el pescado a los pocos moradores de la ciudad.

Algunos vecinos regresan a las localidades de su residencia.

El Ayuntamiento ha iniciado una etapa de gran actividad, y la normalidad, al igual que en todas las poblaciones que conquista el Ejército, vuelve a ellas.

Los ingenieros militares se dedican a reparar los grandes destrozos, construyéndo las carreteras y los puentes.

PROCLAMAS SOBRE SAN SEBASTIAN

Hendaya.—Los aviones nacionales han volado sobre la ciudad, arrojando proclamas.

En la capital no hay agua, y el aspecto de las calles es tristísimo. No circulan los tranvías y solo lo hacen algunos automóviles requisados. El comercio está cerrado en su mayor parte.

En el puerto están anclados todos los barcos de pesca. En los edificios públicos ondea la bandera roja y en los tejados de las casas particulares, se han colocado sábanas a manera de banderas blancas.

ALOCUCION DEL PRESIDENTE DE LA JUNTA DE MANDO PROVISIONAL DE FALANGE

Burgos.—Don Manuel Hevilla, jefe de la Junta de mando provisional de Falange Española de las JONS, pronunció una emocionada alocución.

Se refirió a la labor encomendada a esta junta, que asume el mando provisionalmente, pues su jefe único es José Antonio Primo de Rivera.

Dice que procurarán cumplir discretamente su cometido, siempre en unión de los compañeros que llevan firme la disciplina y la recta conducta.

Se refiere al acto del Teatro de la Comedia y al discurso de José Antonio Primo de Rivera, y que la Junta de Mando velará por la pureza de los postulados del nacional - sindicalismo.

El triunfo—añade—está asegurado, por el prestigio del Ejército y de sus generales y por la asistencia de las masas. Falange permanece en el sacrificio y en la disciplina más completa. Falange lucha por el resurgir de España y por el aplastamiento de las hordas marxistas. La lucha también es de paz y de justicia y declaramos que el programa de Falange se habrá de cumplir, sobre todo en lo que se refiere a la mejor vida de las clases proletarias.

Termina haciendo un llamamiento a los obreros, diciendo, como el jefe de la Falange, José Antonio Primo de Rivera: «Aspiramos a que todos los españoles seamos hermanos».

NUEVOS RECONOCIMIENTOS AL GOBIERNO DE BURGOS

Tolouse. — Radio Argentina decía que Brasil y Chile estaban dispuestos a romper con el Gobierno de Madrid, reconociendo como único y legítimo al de Burgos, ya que éste ocupa la mayor parte del territorio español.

EL CONSEJO DE LOS «TRADE UNION»

Londres. — El Consejo de los «Trade Unión», en su reciente reunión ha acordado no intervenir en los asuntos españoles, y a la vez recomendar al Congreso general del partido adopte igual actitud.

¡HASTA «MUNDO OBRERO» SE QUEJA DE LOS LATROCINIOS QUE SE COMETEN!

Madrid. — «Mundo Obrero», hace públicas sus quejas y pide se condene a muerte a los ladrones que son rojos.

Uno de los dirigentes marxistas en Málaga, es el conocido bandido Flores Arocha, que tiene cuentas pendientes con la justicia y era perseguido por la Guardia civil.

Radio Castilla comenta que también los demás directores marxistas son enemigos de la Guardia civil, y por eso se ha creado esa flamante Guardia Nacional Republicana.

UN EXITO MAS

(Conferencia telefónica de nuestro corresponsal en el frente)

La brillante ocupación del Puerto del Boquerón, después de un combate de seis horas. Varios guardias de Asalto que se pasaron a nuestras líneas, dan cuenta del engaño en que viven en Madrid

El Espinar, 11 (4 t.)—El Espinar, objetivo básico de los rojos del Guadarrama, que por su situación e importancia guerrera ha sufrido toda clase de metralla enemiga en estos últimos días, se halla poseído del mayor entusiasmo. El coronel Serrador, héroe de la toma de los Altos del León, mascota de éxitos, por su valor y competencia en el mando, es el que una vez más hace vibrar los corazones de entusiasmo patrio, elevando a límites inconcebibles el espíritu de los hombres que le siguen. Este coronel, predestinado, al parecer, a batir al enemigo en la montaña, consiguió ayer, con pocos hombres, en proporción a la importancia de la operación realizada, un nuevo triunfo en lo alto de la sierra, ocupando a las hordas marxistas, que se hallaban fuertemente atrincheradas y protegidas por cañones y máquinas, el «Puerto del Boquerón», de gran importancia estratégica, ya que desde él se venía hostilizando a nuestras bases de San Rafael y El Espinar, y además porque en poder de las fuerzas nacionalistas, quedan dominadas otras posiciones marxistas, que el enemigo se verá preciso a abandonar.

La operación, efectuada con una limpieza técnica admirable, se inició a las dos de la madrugada del pasado día 10, en que partió de El Espinar una columna al mando del coronel Serrador y del capitán de Estado Mayor señor Alonso, la cual a la salida del pueblo, y según plan preconcebido de antemano, se disgregó en dos, tomando el grueso de las fuerzas el camino conocido por el nombre del «Boquerón», y el resto el sendero de «La Isabela».

Una vez ambas columnas a la altura del enemigo, le atacaron por los flancos, mientras nuestra artillería, emplazada en diferentes y distanciadas posiciones, batía a los rojos y protegía el avance de las tropas. El combate que dió comienzo a las seis de la mañana, terminó al mediodía, con una completa victoria nuestra, cogiéndose al enemigo, en su huida, dos piezas de Artillería del 7,5, ocho ametralladoras, cuatro morteros, numerosos fusiles e infinidad de municiones y víveres, que fueron trasladados a la base de El Espinar.

En esta brillante operación, nuestras fuerzas sólo sufrieron tres muertos y veinte heridos leves, mientras que el enemigo dejó abandonados en el campo 70 muertos, entre ellos el capitán de guardias de Asalto señor Parco, y un teniente de Aviación, a más de algunos prisioneros. También, y como colofón, se han pasado a nuestras líneas cinco guardias de la 20.ª Compañía de Asalto, los que han manifestado el engaño en que el Gobierno de Madrid los tiene, pues todos ignoraban la situación real de España. Dicen además que las posiciones ocupadas ayer estaban protegidas por alguna artillería, un batallón de milicias rojas, dos compañías de Aviación y cien guardias de Asalto, a todos los cuales les cogió de sorpresa el ataque, sin que por ello pudieran organizar una enérgica defensa del terreno, cuya guarda les estaba encomendada. Añaden que todos viven engañados, y que incluso en Madrid, de donde salieron hace cuarenta y ocho horas, la gente cree que nuestro movimiento salvador se reduce a contados focos que prontamente serían dominados.

Como resultado de este triunfo, los soldados exhiben con alborozo los trofeos de guerra y ofrecen a todo el que quiere, tabaco cogido a los «abisinios».

La población civil se ha sumado al entusiasmo, y todos, en franca camaradería, recorren las calles cantando himnos patrióticos y dando entusiastas vivas.

Esta es la jornada del día 10 del corriente, que para gloria de España y del Ejército, ha resultado magnífica.

HILARIO M. HERNANDEZ

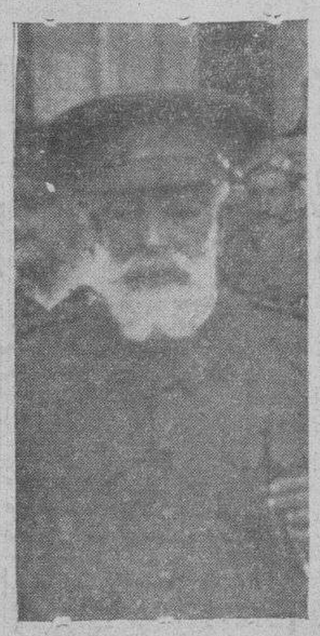

El ilustre Presidente de la Junta de Defensa Nacional, excelentísimo señor don Miguel Cabanellas

Un «ultimatum» a San Sebastián. - Se conceden cuarenta y ocho horas para la rendición

Burgos. — Anoche se lanzó por el micrófono de Radio Castilla, un «ultimátum» para la rendición de San Sebastián.

El locutor comenzó diciendo:

Varias veces desde este micrófono nos hemos dirigido a Vizcaya y Guipúzcoa, cuyos nacionalistas vascos tienen mucha culpa, casi toda, de las desgracias de aquellas provincias.

Hemos apelado al sentimiento nacional para hacer ver a los nacionalistas vascos que la suerte de Vasconia estaba encadenada a la suerte de España y que no era posible de aislamiento. Hemos apelado al sentimiento religioso vasco y fueron los obispos de Vitoria y Pamplona los que se dirigieron a los católicos, haciéndoles ver la monstruosidad que cometían al prestar su concurso a la obra destructora de los marxistas. Ni la voz de España, ni la voz de la Iglesia se han escuchado. Sordos y ciegos, no han querido oir ni ver.

Llegan en su contumacia a juzgar falsa y apócrifa la carta pas-

(Continúa en la página siguiente).

toral de los obispos, hasta el punto d que el obispo de Vitoria ha publicado en el «Boletín Eclesiástico» una nueva alocución que se ha difundido cuanto ha sido posible.

Esta noche, estas palabras que oís a Radio Castilla, tienen para vosotros un valor trascendental. Escuchadla y no perdáis una sola.

Por última vez, la Iglesia y la Patria, os van a hablar y creed que este locutor, que quiere al País Vasco, y tiene allí amigos íntimos, se muestra emocionado por lo que ha dedeciros.

La Iglesia va a hablar de nuevo. El canónigo de Vitoria, don Luis Miner Olasagasti, tan conocido por vosotros, trae el encargo del señor Obispo de Vitoria de hablar en su nombre, y oiréis, católicos vascos, la alocución que por última vez os dirige.

Después, que habla la Iglesia. Radio Castilla, en nombre de la Patria, dirá sus últimas y definitivas palabras, por encargo expreso del Jefe del Ejército del Norte, general Mola.

EL SEÑOR OLASAGASTI

Pronunciadas las anteriores palabras, habló ante el micrófono el canónigo de Vitoria, don Luis Miner Olasagasti, que comenzó diciendo:

¡Españoles! ¡Católicos vascos! El locutor os ha dicho mi nombre. Y ahora, al situarme ante el micrófono, habréis reconocido mi voz, que se ha alzado en las tres capitales de la diócesis. Efectivamente, soy el que acaban de anunciaros.

Estos momentos son decisivos para las vidas y haciendas. Me ha enviado mi señor Obispo y vuestro, doctor don Mateo Múgica, y yo no puedo poner mis palabras, sobre las que el Obispo pronunció.

En el «Boletín Eclasiástico» se ha hecho pública su última alocución, dirigida a vosotros.

En ella se duele de que se niegue autenticidad a la alocución y por ello, se ha enviado a todas las parroquias.

Nos han dicho, que los nacionalistas no han cometido actos de violencia, pero, en cambio, otros nos aseguraron lo contrario. No obstante, es indudable que habéis hecho convivencia con los marxistas. Escuchad al Prelado, que sin distinción de partidos, ama por igual a todos sus hermanos.

Si triunfara el marxismo, pobres de los católicos. La ola arrolladora hundiría a todos y no habría salvación posible para ninguno.

Qué diferencia de la situación que reina en las plazas pertenecientes al liberador movimiento nacional. Allí no se oye la blasfemia. Los crucifijos, vuelven a las Escuelas. El Sagrado Corazón de Jesús ha ascendido a su Trono. Funcionan fábricas y talleres. Trabajan los labradores.

¿No decís que amáis a vuestro país? Pues si es así, evitar a todo trance, que con la resistencia se repitan los casos de Irún, ciudad muy querida, reducida hoy a pavesas, por los que se decían sus defensores y solo fueron sus destructores.

El Ejército salvador está resuelto a triunfar, cueste lo que cueste, y es necesario apoyarle. Dejar de combatirle, que lleva en sus propósitos la salvación de todos y el vivir en paz y en santa libertad.

EL «ULTIMATUM» DEL GENERAL MOLA

Terminada su alocución el doctor Olasagasti, volvió a hablar el locutor de Radio Castilla, que se expresó en estos términos:

¡Vascos! ¡Guipuzcoanos! ¡Donostiarras! Acabáis de oír la voz de la Iglesia. La Patria, el Ejército, os van a hablar también por última vez.

El general Mola, jefe del Ejército del Norte, por medio de este micrófono, quiere haceros saber lo que sin duda ya os es conocido por otros conductos.

Que se concede un plazo de cuarenta y ocho horas, a partir del día de hoy, para que las mujeres, los niños y los extranjeros que residen en San Sebastián, puedan abandonar la ciudad antes de dar comienzo al ataque a fondo de la misma.

Esta conminación no necesita comentario. Tiene el laconismo de una ordenanza militar. Pensad lo que hacéis. Dentro de cuarenta y ocho horas no habrá remedio. ¡Viva el Ejército! ¡Viva España! ¡Viva España! ¡Viva siempre España!

La proclama de Franco arrojada sobre Madrid es la última conminación

Ya han dado principio las operaciones aéreas precursoras del ataque a la capital, que se realizará en fecha próxima

Burgos.—La proclama que últimamente arrojaron los aviones nacionales sobre Madrid, es la última conminación a los madrileños para que se rindan al victorioso Ejército español. Madrileños — dice — la vida que sufre la capital, la anarquía a que está sometida, los criminales hechos y atentados cometidos por las hordas rojas al servicio de Moscú, patentizan bien claramente lo que iba a ser nuestra querida Patria bajo su dominio y son justificación más que suficiente del glorioso movimiento nacional iniciado por el Ejército y secundado entusiásticamente por todos los buenos patriotas.

Más de un mes lleva el movimiento y el Gobierno, impotente para hacerle frente, ha sufrido en todos los frentes vergonzosos descalabros, que trata de ocultar a la opinión. En todos los frentes los encuentros favorecen a las armas nacionales. Andalucía está casi totalmente pacificada. Dominamos completamente las provincias de Huelva, Sevilla, Cádiz, Córdoba, Granada y gran parte de la de Málaga.

Extremadura, con la ciudad de Badajoz, está bajo el poder del Ejército libertador.

En Guadarrama y Somosierra, nuestras tropas ocupan ventajosas posiciones, esperando la orden definitiva de avance sobre Madrid.

En Zaragoza, nuestras posiciones están afirmadas.

Guipúzcoa está casi entera en nuestro poder y no tardará mucho en que ondee la Bandera española en San Sebastián.

La Marina ha sido combatida fuertemente por nuestra gloriosa aviación, causando numerosos muertos en sus tripulaciones.

El fuerte de Cartagena bate desde sus posiciones a la base naval.

Al paso de nuestras tropas victoriosas por muchos lugares de España, estamos descubriendo los más horrendos crímenes cometidos por las milicias rojas, que revelan cuál hubiera sido la suerte de España si hubieran triunfado.

Mujeres y niños asesinados, enterrados vivos, sacerdotes horriblemente mutilados, doncellas violadas salvajemente; este es el espectáculo que ofrecían los pueblos a nuestra ocupación.

Solo las conciencias más salvajes, desprovistas de la más elemental noción del derecho de gentes, pueden perpetrar tales crímenes.

Ya han dado principio las operaciones aéreas, precursoras del ataque a Madrid, que se realizará en fecha próxima.

Si los jefes marxistas persisten en su loca insistencia, declinaremos toda responsabilidad por los grandes daños que habrán de causarse. Cuanto mayor sea el obstáculo ,mayor será el castigo.

Madrileños: El día de vuestra liberación está próximo. Si quereis salvaros, entregaos a la generosidad del Ejército español.

Firma la proclama el general Franco.

Lea usted EL ADELANTO

Una silueta de Azaña que publican los diarios norteamericanos

Leída por Radio Castilla

Burgos. — La Agencia «Chas», de los Estados Unidos, ha publicado en sus numerosos diarios, una biografía del actual Presidente de la República.

Dice que en el primer plano de la España republicana se alza la figura de un hombre insuficientemente conocido fuera de su país, a quien la Historia hará responsable del cataclismo que hoy asola la desgraciada nación.

Manuel Azaña, hijo de un funcionario de provincias, el joven Azaña recibió educación en el Colegio de los PP. Agustinos del Escorial. Habiendo intentado, sin éxito, ingresar en una Academia militar, hubo más tarde de conformarse con un empleo administrativo en la Dirección del Notariado del ministerio de Gracia y Justicia.

Aspirante desgraciado a un acta de diputado por el distrito de Toledo, ingresó en las filas del partido reformista presidido por don Melquiades Alvarez, recientemente asesinado en Madrid.

Literato mediocre, su mejor libro no es más que una recopilación.

No resultó mejor autor dramático, y su obra «La Corona» no mereció los honores de la representación hasta que fué presidente del Consejo. Su fama de autor dejó paso a su fama de político.

Sin embargo, hay que hacer justicia a su talento apreciable de traductor.

Ambicioso, agriado, es la antítesis de lo que representan la democracia y el liberalismo.

Con su mirada turbia, mirada de hombre de costumbres equívocas, su sangre fría engaña a primera vista a mucha gente.

Parecía poseer cualidades poco corrientes en la raza española, apasionada, intensiva e irreflexiva. Pero el tiempo se ha encargado de demostrar que esas cualidades no eran más que fachada que servían de careta a un español de espíritu rencoroso e implacable.

Sediento de venganza, su primera labor fué dedicarse a destruir el Ejército cuando llegó a ministro de la Guerra. Negó toda compra de material de guerra, y consintió en que a diario arriesgasen su vida aviadores en aparatos buenos para la chatarra.

Cuando la discusión del artículo 26 de la Constitución cometió el gravísimo error de pronunciar la frase «España ha dejado de ser católica», como si bastase la ley para arrancar a un pueblo la fe, la moral, la tradición, todo aquello que forma parte de sus raíces con toda la fuerza del atavismo.

Este mismo debate provocó la dimisión de Alcalá Zamora, lo que sirvió para sustituirle Azaña.

Así comenzó el bienio trágico, durante el cual la religión fué perseguida y los socialistas adquirieron preponderancia que no esperaban. Dejó además la Economía gravemente comprometida. Se acabaron los planes constructivos, se acabó la Justicia.

Después de las elecciones de 1933 Azaña marchó a Cataluña, dejando que las circunstancias trabajasen en favor suyo.

Llegamos a 1936, y Azaña, triunfante el Frente Popular, tomó de nuevo el mando de España como presidente del Gobierno. Todos los que le conocen saben que estaba dispuesto a entregar a España a cualquiera menos a los partidos de derecha. Después se maniobró para expulsar al Presidente de la República Alcalá Zamora, personaje, por lo demás, poco interesante, y he aquí a Azaña ascendido al más alto sitial, a Presidente de la República.

Siguen cinco meses de asesinatos, incendios, de ilegalidades y barbarie.

Azaña se ha hecho cómplice, después de pretender ser la última voluntad de las libertades nacionales, que se las daba de patriota, de las hordas marxistas. Ha sacado de la cárcel a los delincuentes. Ha armado a los criminales libertados, a los marxistas, a los extranjeros llegados de Moscú, que son de hecho, los que en realidad realizan una política rojas.

Este es el político que un momento fué la esperanza de patriotas sinceros que deseaban, ante todo, una España unida, grande y fuerte.

ARMUNES. — Vendo mostrador, estanterías, zócalos de madera, propios para establecimientos de vinos, armarios, máquina para trasegar y otros objetos. Darán razón, Varillas, número 5, segundo izquierda, o Restaurant Viuda de Fraile, Corrillo, número 12.

NOTICIAS DEL EXTRANJERO

Dentro de breves días volverá a reunirse en Londres el Comité de "no intervención", gestionando la asistencia de Portugal

Reunión de las minorías del Parlamento francés para ocuparse de los asuntos españoles

LA SITUACION ECONOMICA DE FRANCIA Y EL MOVIMIENTO SALVADOR DE ESPAÑA

París.—Ha surgido una grave situación tanto desde el punto de vista agrícola como de la defensa nacional, debido a la imposibilidad de obtener piritas de hierro de la región Huelva en España, a consecuencia de la guerra civil.

Más de las dos terceras partes de la pirita que consume Europa proviene de las minas de Huelva, explotadas principalmente por las firmas inglesas de Río Tinto y Tharsis.

La industria química francesa depende casi exclusivamente de esas fuentes para producir sus ácidos y fertilizadores.

Las minas están ahora en poder de las tropas de Franco. Tres obstáculos han surgido para la obtención del material de esas minas.

Primero. El decreto francés promulgado a principio de Agosto, sometiendo todas las importaciones españolas a la Oficina de Liquidaciones, en la cual hoy que pagar el valor de las compras.

Las Compañías mineras inglesas repudian este decreto, declarando que las compras de hierro para Francia tienen que ser pagadas en esterlinas.

Segundo.—El Gobierno de Madrid ha declarado el bloqueo de los puertos en poder de las fuerzas nacionales. Consecuentemente el peligro de detención que corren los barcos, ha causado una fuerte alza en las primas de seguros.

Tercero. La explotación de las minas está cada vez más desorganizada, y se teme que la necesidad de una costosa reorganización, una vez terminada la guerra, haga subir el precio del hierro.

Mientras tanto, las industrias francesas se hallan en situación crítica. Sus «stocks» sólo durarán hasta el otoño. A menos que se puedan hacer nuevas entregas, habrá escasez del producto primario para los abonos químicos que han de usarse en primavera.

Sigue aumentando la desocupación, y el Banco de Francia continúa pidiendo oro.

SE PROHIBE EL ENVIO DE ARMAS

Lisboa. — En Palestina, el Gobierno ha prohibido el envío de armas de todas clases y municiones a España.

ALEMANIA Y EL GOBIERNO LARGO CABALLERO

Lisboa. — Toda la prensa alemana ha acogido desfavorablemente el nuevo Gobierno de Madrid, que preside Largo Caballero.

EL PAPA HABLARA POR RADIO

Lisboa. — Comunican del Vaticano que los puestos de telegrafía sin hilos radiarán el próximo martes unas palabras de Su Santidad en el momento de recibir a los Prelados españoles que se encuentran en Roma, entre los que figuran los de Vich, Cartagena y Murcia.

PIDIENDO EL INDULTO DE UN CAPITAN

Santiago de Chile. — El presidente Alexandre se ha dirigido a la Generalidad de Cataluña, pidiendo el indulto de un capitán condenado a muerte.

EL COMITE DE NO INTERVENCION

Lisboa.—Informan de Londres que dentro de pocos días el presidente del Comité Internacional para la no intervención en los sucesos de España, convocará a una nueva reunión. Mientras llega ese día, el Gobierno británico realizará las oportunas diligencias cerca de Portugal para que participe en esta conferencia, pues como se sabe, es la nación que se ha negado a ello.

El Gobierno de Portugal está enterado de lo ocurrido durante la sesión que celebró el Comité el pasado viernes, que fué la primera que celebró.

EL CONGRESO DE LAS «TRADE UNIONS»

El Plymouth ha iniciado sus tareas el Congreso de las «Trade Unions». Han lamentado el creciente aumento del fascismo en Europa y a petición de la porción extremista de la Asamblea se ha redactado un mensaje de simpatía para el proletariado español. No obstante, afirman la necesidad de mantener estrictamente el principio de «no ingerencia» en los asuntos españoles, y esto a fin de evitar una guerra europea.

LAS MINORIAS DEL PARLAMENTO FRANCES SE REUNEN

Toulouse.—Hoy celebraron una reunión las minorías del Parlamento francés, a cuya reunión asistieron también delegados de los partidos de izquierda.

En total se reunieron una veintena de delegados y el subsecretario de Estado en la Presidencia del Consejo como observador gubernamental.

El presidente de la reunión estimó en nombre de su partido que en realidad no había necesidad de apoyar al Gobierno legal de España.

El delegado comunista afirmó que no había ninguna dificultad en apreciar con toda libertad los asuntos españoles y proceder en consecuencia independientemente de la opinión del Gobierno.

Un delegado que hizo uso de la palabra a continuación, protestó contra la ocupación de las fábricas por los obreros en diversos departamentos franceses.

El subsecretario de Estado habló finalmente, para afirmar que el ministro del Interior se preocupaba actualmente de la libertad de sindicación, bien necesarias en Francia, dada la actitud de los elementos extremistas.

Afirmó que el Gobierno contribuye y debían hacerlo todos los partidos, a la acción de neutralidad que él mismo propuso a los demás países, en relación con los asuntos de España.

Denunció la discrepancia existente entre los comunistas franceses, que quieren que se apoye al Gobierno rojo de Madrid, con la afirmación de Rusia de que mantendrá la neutralidad a todo trance.

Estima que debe persistir la neutralidad oficial y terminó invitando a todos a hacer efectiva esa neutralidad.

LA CONFEDERACION GENERAL DEL TRABAJO REMITE LAS DECISIONES AL PARLAMENTO

Toulouse.—El líder de la Confederación general del Trabajo de Francia, León Jouhaux, después de la reunión de delegados de minorías, reunió a los periodistas en un local de la entidad social.

Les dijo que ya debían tener noticias de la posición en que se han colocado las minorías en relación con la situación internacional, especialmente por lo que respecta a los asuntos de España.

Añadió que la Confederación genera ldel Trabajo no podría ser árbitro de los destinos del Gobierno, ya que en un país constitucional es el Parlamento el que debe decidir.

Terminó diciendo que como la Confederación era un partido eminentemente democrático, entiende que dadas las actuales circunstancias, debe hacerse cuanto sea posible en el interés general del país.

OTRA VEZ VIOLAN LA VALIJA DIPLOMATICA

Wáshington.-Por segunda vez ha sido violada la correspondencia de la Embajada de los Estados Unidos por los marxistas españoles.

LA LEGACION ESPAÑOLA EN COSTA RICA

Coruña.-Según comunican desde Costa Rica, a las cuatro de la madrugada ha llegado a San José don Juan Arenzana Chinchilla, que inmediatamente tomó posesión de la Legación de España en nombre del Gobierno de Burgos.

Dijo el señor Arenzana Chinchilla que únicamente abandonaría la Legación por la fuerza de las bayonetas.

Dijo también que esperaba que el Gobierno de Panamá reconocerá inmediatamente al Gobierno de Burgos.

UN GRAN DIARIO ARGENTINO SE PONE AL LADO DEL MOVIMIENTO NACIONAL ESPAÑOL

Buenos Aires.—El gran diario argentino «La Razón», que hasta la fecha había guardado una relativa tranquilidad en todo lo concerniente a la revolución española, ha publicado hoy un editorial en que dice que, después del cambio de Gobierno de Madrid, pocas esperanzas pueden concebir los que creían que se trataba de una política izquierdista, pero dentro del marco de una República democrática. El Gobierno de Largo Caballero ha servido para que todo el mundo sepa a qué lado debe jugarse las cartas, ya que se trata de un comunista seguramente más peligroso y más avanzado que cualquier militante de aquel partido.

Como nosotros, dice el periódico, no aceptamos el comunismo, a partir de hoy confesamos públicamente que nos ponemos de parte del Gobierno de Burgos. Ya lo saben nuestros lectores.

Por la seriedad del gran rotativo, uno de los más importantes de América, el citado artículo ha causado gran impresión y contribuirá a acentuar la campaña españolista que ya hace días venía manifestándose en Argentina.

ALEMANIA SIGUE DENUNCIANDO LAS VIOLACIONES DEL PACTO DE NEUTRALIDAD

Milán.—Los periódicos alemanes insisten en sus censuras a Francia por su constante violación de la neutralidad española.

Destaca también la Prensa alemana la importancia que tiene el hecho del paso de milicianos rojos que huyeron de Irún con dirección a Barcelona. Varios trenes han transportado a dichos milicianos armados.

Italia y Alemania procuran llegar a un acuerdo para mantener la paz en Europa y evitar la catástrofe, que sería la invasión de la misma por el comunismo.

UN ARTICULO Y UNA CONFERENCIA

París.—El periódico «Humanité» publica un violento artículo en favor de los rojos españoles.

Lo firma el diputado Teauré, quien según parece había tenido antes una larga conferencia con Mr. León Blum, quien se negó a intervenir en España como aquél deseaba.

La actitud del presidente del Gobierno francés manteniendo la neutralidad, fué lo que motivó el escrito aludido.

EL MIEDO AL COMUNISMO EN BELGICA

Roma.—Se asegura que hasta el Gobierno belga, en cuya nación dominan los socialistas, se están tomando medidas para combatir el comunismo ruso, que se ha infiltrado en algunas organizaciones obreristas.

Toda la correspondencia de EL ADELANTO, se dirigirá al apartado de Correos núm. 18

MIENTRAS SE CONSOLIDA LA ALIANZA FRANCO POLACA, AUMENTA LA FRICCION ENTRE POLONIA Y CHECOESLOVAQUIA

Varsovia. — Simultáneamente con la consolidación de la alianza franco polaca, las relaciones entre Polonia y Checoeslovaquia son cada día más tirantes.

La visita del general Rydz Smigly a París y sus conferencias con altas figuras del mundo político y militar francés, han tenido, según versión popular, el éxito más completo. El viaje del general polaco ha servido para avivar la alianza y darle nueva forma que se ajuste a las circunstancias creadas por el creciente poderío germano.

El periódico «Kuryer Warszawski» escribe que la alianza es ahora el instrumento más firme y leal en toda Europa, mediante el cual se asegura la paz a Polonia y Francia, y ayudará considerablemente a mantener la paz en toda Europa.

Sin embargo, a pesar de que existe un completo entendimiento entre Varsovia y París, ha aumentado la fricción entre Polonia y Checoeslovaquia, a pesar de que ambas son aliadas de Francia.

En el breve comunicado oficial se niega hoy de manera significativa que la cuestión checoeslovaca fuese discutida en París durante la visita de Rydz Smigly. También fueron desmentidos los informes franceses según los cuales, Rydz Smigly había prometido no construir fortificaciones a lo largo de la frontera checa. Las conversaciones, dice el parte, sólo versaron sobre problemas francopolacos.

En otro parte emanado del ministerio de Relaciones, se ataca al Gobierno de Praga por haber iniciado un juicio oral antipolaco en Moravska Ostrava, donde varios polacos acusados de haber roto las ventanas de las escuelas checas, son acusados de traición.

El Gobierno polaco ha protestado contra este proceso. Hoy la prensa polaca ataca nuevamente en forma virulenta a Checoeslovaquia, alegando que el Gobierno de Praga está empeñado en hacer más difíciles las relaciones entre ambos países.

SERVICIO DE SOCORRO

Radiogramas captados por la Estación Emisora de extra corta de don Ignacio Rodríguez Escorial

DE MADRID

Para SALAMANCA:

El teléfono 73.100 contesta que quedan enterados y comunicarán noticias a la familia del inspector de la casa Philips, señor Muñoz.

El teléfono 13.752 dice que están bien. Vicente Carrión.

Señores Soldevilla y Guadich (Rabanal, 18): Bien, noticias. Kettyfany.

Don Segundo Herrero Franco (Villarroel, 12): Bien, noticias. Heliodoro Maestre.

Don Joaquín Castillo (Jaime Vera, 2): Bien, noticias. Martina Sevolla.

Don Ignacio González (Torres Quevedo, 14). Bien, noticias. Jesús.

Don Ricardo González Ubierna (Zamora, 43): Bien, noticias. Fernando Hernández.

Doña Manuela Llantada, viuda de Badaca (Jaime Vera, 2). Bien, noticias, Martina Sevolla.

Don Santiago Madrazo (Plaza Mayor, 24). Bien, noticias. Rafa.

Para Béjar:

Don Pedro Sánchez (Plazuela de Santa María, 20). Bien, noticias. Hipólito Sánchez.

Don José apata Villanueva, Bien, noticias. José Zapata.

Para Segovia:

Don Enrique Bonal (Leopoldo Moreno, 12). Bien noticias. Eloy Guerra.

Doña Dámasa Redondo (San Antón, 13. Santa María de Nieva). Pilar y nosotros, bien; espero noticias. Balbina Manso.

Don Ricardo Vizcano: Bien, noticias. Mercedes Vizcano.

Don Angel Bagüey (director del Banco Castellano): bien, noticias. Luis Moreno.

Don Ramón Fonseca (Juan Bravo, 2). Recibido mensaje; todos bien. Gloria Bravo.

Doña María Travieso, de La Granja. Bien, noticias, Melquiades Martín.

Para Avila:

Señor Martí (Cesteros, 15). Julián bien en Madrid, así como toda la familia. Deseamos noticias. Juan.

DE TORRELAVEGA

Para Fuentesaúco:

Francisca Romero: En Torrelavega, bien todos. Deseamos noticias .Paco.

Para amora:

Manuel Vidal (San Andrés, 43). Dí Adolfo que estamos bien. Luisa.

Amparo Prieto de Datas. Recibidas noticias. Pepe Magdalena, bien. Familia de Torrelavega y Santander continúa sin novedad. Contestad. Pepe.

DE SANTANDER

Para Segovia:

El señor Espinosa, telegrafista en Santander, desea noticias de Demtrio Ayala, soldado del Regimiento de Transmisiones. Su familia, bien.

NO SE DEVUELVEN LOS ORIGINALES, NI SE MANTIENE CORRESPONDENCIA ACERCA DE ELLOS

SE ARRIENDA la bellota de la dehesa de Castrillo. Para tratar, con la dueña, Vicenta Cáceres, Moyano, número 3, Toro (Zamora).

8-4

HA SIDO EXTRAVIADA el 29 Agosto, de Carrascal del Obispo, propia de Adolfo Sánchez, una mula, cerrada, pelo castaño, tres dedos próximamente sobre la cuerda, zancajosa, escasa de cerdas, se gratificará a quien indique su paradero.

5-5

EXTRAVIO.—El día 9 del actual, se extraviaron de Muñovela, una jaca, pelo castaño, pequeña, tiene una estrella en la frente, un ojo blanco y una muela quinceña, pelo cenizo. Su dueño, Sinforiano Vaquero, de Tamames, gratificará a quien le indique su paradero.

3-2

Pensión «La Peña de Francia»
PRECIADOS, 48, PRAL., MADRID
Teléfono 25848
Cuarto de baño. El mejor trato al precio más económico. La más frecuentada por los salmantinos
No confundirla: Preciados, 48 principal, Madrid

UN RELATO INTERESANTE

Algunos episodios de la iniciación en Sevilla del movimiento salvador de España

Publicamos hoy, por juzgarlo de interés, un relato que vió la luz en nuestro querido colega «El Correo de Andalucía», acerca de la iniciación del movimiento salvador de España en Sevilla, el día 18 pasado que se cumplía el primer mes de la histórica fecha:

La noticia del levantamiento de las fuerzas de Africa.

El viernes, 17, a la caída de la tarde, el repórter que «hace la noche», al comenzar a «dar la vuelta»—visita personal a los diversos centros de información—, se informó en varios lugares de que las fuerzas de Africa se habían levantado. Ya avanzada la noche, empezaron a notarse la presencia de grupos de individuos en las calles céntricas de la ciudad. Los automóviles de Asalto pasaban y volvían a pasar, repletos de fuerza armada de mosquetones. En los centros oficiales que visitamos, ninguna noticia. Reserva absoluta. En España no pasaba nada. Y era inútil insistir.

Ya bien avanzada la madrugada—las tres y media—un detalle que nos demostró que algo anormal ocurría en nuestra ciudad. El «Bar Tablas», situado frente al arquillo del Ayuntamiento, que tenía su clientela habitual de noctámbulos, se quedó en pocos momentos desierto. Sólo había quedado la dependencia. Indagamos la causa de aquella soledad repentina—huída más bien parecía—y nada pudimos sacar en claro. La gente, por lo visto, tenía prisa o tenía prudencia excesiva. Mientras, los grupos habían aumentado y se permitían cachear a los transeúntes que les infundían sospechas.

La mañana del sábado.

Transcurrió la mañana del sábado normalmente en la ciudad. No así en Tablada, a cuyo Aeródromo llegaron dos aparatos trimotores «Douglas» que venían enviados por el Gobierno de Madrid para ir a Africa a bombardear a aquellas fuerzas.

El heróico gesto del oficial, señor Vara del Rey, que inutilizó a tiros el motor de uno de los trimotores, resultando herido por los pilotos marxistas que habían venido en dichos aparatos, frustró el intento. Las circunstancias de verdadero heroísmo en que el señor Vara del Rey se produjo, han merecido que se le proponga para la más alta recompensa militar: la laureada de San Fernando.

Cuatro muchachos animosos.

En un círculo de esta capital se hallaban cuatro muchachos, fascistas entusiastas, que es lo mismo que decir patriotas de verdad y hombres decididos. De estos cuatro jóvenes, tres eran hermanos. Eran las doce y media de la mañana y alguien llegó a la reunión y les informó que el movimiento nacional—en cuya preparación ellos habían trabajado callada e intensamente desde hacía mucho tiempo—iba a estallar de un momento a otro y era llegado el momento de actuar en la calle para que el apoyo de los ciudadanos honrados acompañara al Ejército al declararse el estado de guerra. Ellos dieron cuenta de los momentos críticos que iban a llegar a los demás consocios que se encontraban en el círculo—alguno interrumpió su almuerzo para acompañarles—y se lanzaron a actuar.

Visitaron los diversos círculos y vitorearon en las calles resueltamente a España y al Ejército. En algunos transeuntes estos vivas producían excitación y contestaban con vivas a la República, levantando el puño cerrado, con el característico y amenazador saludo comunista que tan rápidamente había de ser barrido de nuestro ámbito. Uno de los muchachos fascistas, indignado ante el descaro de que dió muestra un comunista, sacó su pistola y le gritó:

—¡O bajas el brazo o te pego un tiro!

Y el comunista bajó inmediatamente el brazo. La cosa iba en serio.

La proclamación del estado de guerra.

Sobre las tres y media de la tarde, avanzó por la calle de Tetuán una compañía de Infantería, que desembocó en la Plaza Nueva. Se distribuyeron en sitios estratégicos tres ametralladoras, que fueron montadas inmediatamente. A poco se fijaba el bando declarando el estado de guerra.

José Ignacio Benjumea, el primer caído por España.

Cruza un automóvil la Plaza Nueva. Lo ocupan cuatro jóvenes. Unos guardias de Asalto les detienen. Dicen claramente a donde van.

—Vamos a Capitanía, a incorporarnos!

—¡Sigan!, dicen los guardias.

Y cuando han pasado y prosiguen confiadamente su marcha, alguien que tiene jerarquía sobre los guardias, les ordena imperativamente que hagan fuego. Suena una descarga. Queda segada en flor una vida juvenil y prometedora, José Ignacio Benjumea, de clara y alta estirpe sevillana, muere en el acto. Es el primer héroe caído por España. Otro valiente, Manolo Ferrera, recibe un balazo en la espalda. Los otros dos jóvenes que ocupan el vehículo, resultan ilesos por casualidad, tal ha sido el número de disparos.

Un gesto audaz.

Los que habían después de ocupar los cargos de gobernador civil y de alcalde, don Pedro Parias y don Ramón de Carranza, acompañados de un criado del primero, tuvieron un gesto audaz. Marchar al Gobierno civil. Es de advertir que en aquellos momentos—serían las tres y media de la tarde—las inmediaciones de dicho centro estaban tomadas por las fuerzas de Asalto. La calle Marqués de Pickman estaba totalmente llena de fuerzas armadas. Intentaron llegar hasta el despacho del gobernador, pero se lo impidieron los guardias. Horas después, volvía el señor Parias a hacerse cargo el Gobierno civil.

Los primeros tiros y lucha en la Plaza Nueva.

Faltaban unos minutos para las cuatro de la tarde. Las fuerzas del Ejército ocupaban el andén del Ayuntamiento y las de Asalto las de acceso al Gobierno civil o sean las de Bilbao y Madrid. Algunos guardias de Asalto estaban a la puerta del Hotel Inglaterra. Sonaron unos disparos que partieron de la esquina de la calle Barcelona e inmediatamente cayeron heridos dos de los guardias de Asalto que se hallaban a las puertas del hotel y que fueron internados en el mismo para curarles. Inmediatamente se generalizó el tiroteo.

Los guardias que defendían la Telefónica disparaban intensamente sobre los soldados. Estos contestaban con denuedo el tiroteo. Desde lugar próximo se intentó comunicar por un oficial con la División. No pudo encontrarse en la guía el número del teléfono. El tiroteo que iba en aumento, aumentaba el nerviosismo. Por fin un soldado dió el número que sabía de memoria. De la División vinieron instrucciones terminantes. Había que tomar el Ayuntamiento, la Telefónica y el Gobierno civil. El oficial pidió piezas de artillería, que fueron enviadas poco después. En la Plaza Nueva había ya tendidos muertos y heridos.

El taxi acribillado a balazos.

En los momentos de intenso tiroteo, apareció un taxi verde que ha estado muchos días abandonado en la plaza de San Francisco y que aparecía acribillado a balazos. Iba ocupado por seis individuos, todos armados de mosquetones. Se detuvo entre el arquillo del Ayuntamiento y la Telefónica. Cuatro de los ocupantes echaron pie a tierra y resguardados por el coche, comenzaron a disparar sobre los soldados. Los otros dos quedaron dentro y también dispararon. Cogidos entre el fuego que se les hacía desde el Banco de España y desde el Ayuntamiento, los seis individuos cayeron para siempre.

El heroismo de los soldados.

Por la calle de Tetuán avanzó a contra mano un auto blindado de Asalto, haciendo fuego. Tomó por calle Granada, y al desembocar en la plaza de San Francisco, un grupo de soldados se arrojó bravamente sobre el vehículo y abrió sus portezuelas, apoderándose de él. Simultáneamente caía en poder de los soldados otro auto blindado en la plaza del Duque. Marchaba disparando; pero los soldados se agacharon y también, sin bajas, se apoderaron del automóvil.

La toma de ambos vehículos causó enorme júbilo. Los soldados daban estentóreos vivas a España.

Desde el primer momento los soldados dieron pruebas de elevadísima moral y de patriotismo exaltado. Ni uno solo flaqueó. Todos, lo mismo los de Infantería que los de Intendencia—éstos soportaron el fuego de la Plaza Nueva y dieron el mayor número de bajas en la jornada que comentamos—, que los de Ingenieros, Caballería y Artillería, los de todas las armas, en fin, arrostraron el riesgo de sus vidas sin titubeos, con entereza y con valor sereno. Fué este espíritu el que hizo triunfar el movimiento. En el otro bando, en el de los marxistas, no podía existir esta moral. Así pudo darse el fenómeno de que los menos vencieron a los más. Que desde el centro se irradió la acción a la periferia y se dominaron los barrios que —¡pobres ilusos!—creían los marxistas inexpugnables merced a su armamento y a sus barricadas.

Una anécdota. Cuartel de Ingenieros. Un oficial se dirige a sus soldados, y les dice

—¡Muchachos! Esta es una cuestión de vida o de muerte para la Patria. No obligamos a nadie. El que quiera venir, que dé un paso al frente.

La respuesta fué que todos los soldados, todos, dieron el paso al frente, al tiempo que saludaban al oficial con el brazo en alto y la mano abierta. El saludo fascista. El oficial era de Falange.

Fuego de cañón en la Plaza Nueva.

Llegaron las piezas de Artillería a la Plaza Nueva y fueron emplazadas en seguida entre una lluvia de balas. Los cañones comenzaron a «hablar» en seguida. La valla del cine que, contra toda la opinión sevillana, se instaló en el centro de la plaza, voló hecha astilla a los primeros cañonazos. Las granadas abrieron enormes boquetes en la fachada del Hotel Inglaterra. El fuego disperso a quienes desde allí disparaban, y las tropas de España pudieron avanzar hasta tomar la entrada de la calle Marqués de Pickman, por la parte de la calle Madrid, donde se emplazó un cañón. Un solo disparo hubo que hacer, y en seguida se produjo la rendición de dicho centro,

La toma del Ayuntamiento y la rendición del gobernador civil

Como decimos anteriormente, al recibir el oficial que mandaba las fuerzas que se hallaban en la Plaza Nueva instrucciones de la División, ordenó a sus fuerzas la toma de los objetivos citados. La puerta principal del Ayuntamiento se hallaba cerrada. Fué rota a culatazos y abierta, por fin, desde dentro, entraron varios soldados, que, con los fusiles preparados, subieron la escalera principal y se apoderaron del alcalde y de cuantas personas se encontraban con él en aquellos momentos. Todos fueron conducidos al edificio de la División, con los brazos en alto, entre los soldados. Es de consignar que un capitán, que se encontraba dentro del Ayuntamiento cuando estallaron los sucesos, corrió grave riesgo de ser agredido por un grupo de individuos. Resultó herido en la cabeza, y la intervención enérgica del alcalde y de otras personas que con él se hallaban evitó que pereciera a manos de aquellos exaltados.

A las seis y media de la tarde, después de dos horas y media de lucha y de tiroteo de fusil y de cañón, el gobernador civil consideró inútil la resistencia y telefoneó a la División, diciendo que se rendía.

Al poco rato se personaron en el Gobierno civil el oficial de Estado Mayor don Manuel Escribano y el nuevo gobernador, don Pedro Parias, que se posesionó inmediatamente.

El gobernador que cesaba pidió que se respetase a su familia, que quedaba en el edificio, sobre cuyo extremo se le dieron seguridades.

Todas las fuerzas que se encontraban en el Gobierno fueron desarmadas, quedando con armas dos parejas de guardias civiles, que llegaron a poco y fueron los únicos que prestaron servicio en los primeros días.

La Fábrica de Artillería la defendieron el coronel Esquivias y ocho soldados

La Fábrica de Artillería, situada en barrio tan populoso y tan trabajado por la propaganda comunista como San Bernardo, la defendieron el coronel Esquivias y ocho soldados. En el día a que nos referimos, el coronel llamó a los ocho soldados y les arengó, haciéndoles ver la gran responsabilidad que pesaba sobre todos en la defensa del enorme e importantísimo edificio. Los soldados respondieron como se esperaba de ellos. Mientras tuvieran vida, defenderían como leones la fábrica. Y así fué. Sin dormir, en una tensión constante, con la atención despierta y el fusil pronto a hacer fuego, estos héroes atendieron a la custodia y defensa de la fábrica en la tarde y noche del sábado y todo el domingo y lunes. El comportamiento de estos ocho soldados será premiado por el coronel. Cuando terminen su servicio militar, tendrán en la fábrica un puesto y un jornal seguro. ¡Bien ganado se lo tienen estos bravos!

Una espera infructuosa

En la tarde del sábado pasó por la calle Trajano uno de los dos automóviles blindados—todavía en poder de la fuerza de Asalto—disparando al pasar por la esquina de la calle Aponte, hacia el cuartel. Don Alfonso Medina, solo y provisto de una bomba de mano, se puso en la esquina de la calle Aponte y Trajano, esperando por si volvía el auto blindado. El auto no volvió a pasar.

La actuación de la fuerza de Asalto

Fueron muchos los guardias de Asalto que no merecieron confianza a los que hasta aquel día habían sido sus jefes; les mandaron a sus casas sin darles servicio. La casi totalidad de estos hombres se personaron en el edificio de la División Militar. Otros, sujetos a sus jefes por la férrea disciplina, tan pronto como se les requirió, en nombre de la Patria, para el servicio de ésta, secundaron el movimiento nacionalista sin reservas y marcharon en vanguardia a todas partes, a petición propia. La actuación, muchas veces ejemplar y heroica, de estas fuerzas que secundan el movimiento nacionalista será bastante a borrar el comportamiento de algunos individuos y de algunos jefes, que les condujeron por caminos que —ya se ha visto después—ellos, españoles antes que nada, no querían seguir.

IMPRESIONES DE UN GUARDIA CIVICO

El más grande corazón de España

A LA GUARDIA CIVICA

VII

Vamos a relatar un hecho verídico, que si no hubiera sido presenciado por los salmantinos que me acompañaron a llevar el convoy de víveres, que la Guardia cívica envió al frente el 23 de Agosto, no nos atreveríamos a publicar en letras de molde, ante el temor de ser tachados de visionarios o locos.

Aún, al recordarlo, nos parece que fué un sueño; pero ahí están mis compañeros de expedición, hombres curtidos algunos, jóvenes que han pasado por todas las cosas; hasta los hay un poco escépticos, y que sin embargo no pudieron evitar que las lágrimas resbalaran por sus mejillas.

Vamos a descubrir al mejor corazón, a la más noble de las figuras representativas de la nueva España que estamos forjando, los unos peleando en el frente, los otros cumpliendo nuestros deberes en las poblaciones. Los unos dando la vida en los campos de batalla por el ideal; los otros, atendiendo la vida normal ciudadana y sacando tiempo para vigilar la ciudad y preparar cuanto necesiten sus soldados y hasta, como en el caso que relatamos, irselo a llevar, con peligro de su vida.

Habíamos entregado el convoy e íbamos hacia Burgos para llevar los mensajes de la Cámara y los de la excelentísima Diputación y el excelentísimo Ayuntamiento, cuando ocurrió la aventura del avión que relatamos ya y que nos chafó, pues creíamos poder ir a Burgos con tan hermoso trofeo.

Al fin llegamos a la bella ciudad, hoy capital de España y preguntamos dónde podríamos ver al Presidente de la Junta de Defensa Nacional.

Hemos de advertir que llamaba la atención el ver en Burgos a media docena de Guardias cívicos, armados de todas armas y como un brazalete señalaba Salamanca, doblemente éramos objeto de curiosidad.

Saludamos a don Godeardo Peralta y su sobrino, que nos obsequiaron inmediatamente, estando don Godeardo en Burgos a órdenes de la superioridad, en su noble profesión como médico.

Averiguado que en el Gobierno civil podríamos ver al general y entregarle los mensajes, allá nos fuimos.

EL GENERAL CABANELLAS

Subimos las escaleras del Gobierno civil y en mitad de ellas nos cruzamos con el general y dos ayudantes. Nuestro asombro nos impidió discernir y saludamos militarmente. Contestó al saludo y siguió, pero entonces reaccioné y a un jefe de Estado Mayor, no sé cuál sería su jerarquía, pues yo no tenía ojos más que para el general, le dije que le traíamos un mensaje de Salamanca.

No sabemos qué prestigio tendría el nombre de nuestra ciudad, pero inmediatamente dijo.

«¡General!» Este se volvió dos descansillos mas abajo y dijo: ¿qué hay? «Un mensaje que le traen». Bajamos las escaleras y nos cuadramos ante el general, saludando militarmente.

Hay que confesar que yo tenía pergeñado un discursito para endilgárselo, a tiempo de entregarle los mensajes, pero «el hombre propone y Dios dispone», y dispuso que sin dejarme hablar el general rompiese el fuego.

«¿De dónde son ustedes?» «De Salamanca; Guardias cívicos». «¡Ah! ¿Esa hermosa institución que tanto bien hace?» Asombro nuestro; me estropeó el discurso.

«¿De dónde vienen?» «Del frente, de llevar un convoy de víveres» «¿Y qué tal mis soldados?» Hicimos grandes elogios de nuestros soldadios, de su coraje, de su moral, de su entusiasmo por la causa.

«Son muy valientes»—nos dice—«si les dejáramos, se nos metían en Madrid solos; pero las cosas han de ir por sus pasos contados y no se hace un movimiento que antes no se haya previsto y preparado; con ellos triunfaremos, por encima de todo».

Luego le dijimos que aquel sobre que llevaba las letras borrosas, era el que contenía los tres mensajes. ¡Ah señores gestores de la Diputación! Emborronados vuestro sobre, pero honra fué para Salamanca!

El general nos dijo:

—No importa, cuando se viene del frente; lamento no poder recibirles más que en una escalera, pero en este momento me espera un coche a la puerta para trasladarme con urgencia a Valladolid, donde tengo una reunión.

—Con nosotros, general, tiene cumplido.

En este momento alargó la mano el genral para despedirse; yo titubeé en estrechársela; era la más alto dignidad de la nación, el poder supremo, el representante además del glorioso Ejército, cuyos brazos son los ilustres caudillos Franco y Mola y cuyo pecho en ese otro gran general Queipo de Llano. Yo era un número en la masa, él era el todo, cegué y fui a besar aquella gloriosa mano que tenía las riendas de España y el general la retiró inmediatamente; pero yo, sin soltarle, hinqué la rodilla en tierra y besó aquella mano que firmaba los decretos de la nueva España grande.

Entonces vino lo imprevisto, lo que nunca se pudo soñar; levantándome con su brazo y sin soltar mi mano, el ilustre caudillo, el representante de la nación, besó mi mano derecha rápidamente, ensalzando su persona al rebajarse ante el pueblo de tal manera, que si el amigo Arenas no me sostiene, allí caigo redondo, mientras que en los que me acompañaban, comenzaban a correr las lágrimas por sus mejillas, ante la hazaña del caudillo, tan distante de los que nos cuentan de los del Frente Popular ruso.

Aún hizo algunas preguntas que no acerté a contestar y lo hicieron mis compañeros y el general, percatado de mi emoción, dando un paso atrás, abrió los dos brazos y exclamó: «¡Guardia cívico! ¡Un abrazo para Salamanca!»

Caí en aquellos brazos, dispuesto a morir por quien sabía mandar a España, levantarse contra la opresión y tenía un corazón tan grande que parecía mentira tuviera por cubierta un cuerpo tan pequeño.

No sé cuánto duró; no sé cuándo marchó el general después de aquel abrazo que todavía siento y aquel fuego de sagrado amor que ardía en mi mano.

Me ví sólo con mis compañeros que, sacudiéndome, decían: «Ya se marchó. ¡Es todo un hombre!» Y se limpiaban las lágrimas que les corrían por las mejillas.

Por la noche quise contarlo en Radio Castilla-Burgos, en mi alocución, pero la emoción me lo impidió; las lágrimas me impedían hablar, y sólo pude gritar: ¡Viva España!

ENVIO

Excelentísimo general Cabanellas: Tenéis en el general Franco la inteligencia, el entusiasmo; tenéis en el general Mola la previsión, el acierto; tenéis en el general Queipo del Llano la valentía y la decisión; tenéis virtudes a granel en esa pléyade de hombres de la nueva España, que se llaman Saliquet, Varela, Yagüe, Ponte y tantos otros: pero poseéis el más grande corazón de España y vuestro rasgo ha ganado hasta el fanatismo a los salmantinos, que ya estaban a vuestro lado.

Con hombres así, España será grande y volveremos a escribir la historia de páginas gloriosas.

¡Viva el Ejército salvador de España! ¡Vivan sus ilustres caudillos! ¡Viva España!

GERMAN HERRERO (Julio).

NOTICIAS

Otro espléndido día, de agradabilísima temperatura, disfrutamos ayer en Salamanca.

Sol en un cielo sin nubes, y el termómetro y el barómetro sin altas y bajas y sin oscilaciones apreciables.

Con lo que no hay para qué decir que la población ofreció el animadísimo aspecto de todos los días.

Administración principal de Correos de Salamanca

RELACION DEL PERSONAL DE LA CARTERIA URBANA DE ESTA PRINCIPAL QUE HACEN APORTACION EN METALICO A FAVOR DEL EJERCITO LIBERTADOR DE ESPAÑA

Abelardo Periáñez Martín, 13 pesetas.
José Moreno Pérez, 11 idem.
Julián García Gutiérrez, 10 idem.
Agapito L. Guevara García, 10 idem.
Cleto Sánchez González, 10 idem.
José Pedraza Losada, 10 idem.
José Martín Haro, 10 idem.
Pedro R. López Hernández, 10 idem.
Manuel Portilla González, 5 idem.
Adolfo Herrero Herrero, 10 idem.
José Barrado Martín, 10 idem.
Jerónimo Araujo González, 10 idem.
Julián Turión Piorno, 10 idem.
Francisco Pérez Elisa, 10 idem.
Martín Sáenz de Tejada y Estefanía, 5 idem.
Bernabé Ramos Sánchez, 6 idem.
José Prieto Hernández, 8 idem.
Esteban Gómez Domínguez, 8 idem.
Iluminado Tabernero Tapia, 8 idem.
Benito Lugo Gómez, 5 idem.
Hermenegildo Rodríguez Alonso, 8 idem.
Quintín Valle Rodríguez, 10 idem.
Higinio Herrero Morales, 5 idem.
Ceferino Pérez Sánchez, 10 idem.
Germán Barrado González, 10 idem.
Total, 222 pesetas.

Salamanca, 26 de Agosto de 1936.—El Administrador principal, José de Curto.

Nota.—En la relación del personal que ha hecho donativos en esta Administración Principal, con destino a la fuerza pública y que fué remitida para su publicación a los periódicos de esta localidad, involuntariamente se omitió a don Belisario Tamames, peatón de Valdelosa, que entregó dos pesetas; a don José Tello, peatón de Berrocal de Salvatierra, 8,18 pesetas; cartero de Alaraz, 5 pesetas; don Manuel Cáceres, cartero de Cantalpino, 5 pesetas.

DR. CAMISON
OCULISTA
Ex jefe del servicio de Oftalmología del Sanatorio Madrazo de Santander
Consulta, de 12 a 2 y de 4 a 5.
Quintana, 11 Teléfono 2097
Entrada por Isla de la Rúa (antiguo caño de San Martín)

V. SANTOS MIRAT
MEDICO
Garganta, nariz y oídos
Consulta, de 12 a 2
ESPOZ Y MINA, 2

El Dr. Población
CATEDRATICO DE LA FACULTAD DE MEDICINA
ha trasladado su domicio a ABASCAL, 24, 1.°, IZQUIERDA, MADRID Teléfono 43254
Pasará consulta en su Sanatorio de Salamanca, de once a una de la mañana

A. CASTAÑO
MEDICO DENTISTA
Consulta de diez a una y de cuatro a siete. Quintana, 5 y 7, principal

Dr. H. ESTEVEZ
PULMON Y CORAZON
Rayos X Electrocardiografía
Consulta: de 12 a 2 y de 3 a 5
Doctor Riesco, 38, 2.°, derecha
(Plazuela del Liceo)

ENFERMEDADES DE LA BOCA Y DIENTES
LUDEÑA HIJO
ODONTOLOGO
Consulta de 10 a 2 y de 4 a 7
PLAZA MAYOR, 10
Teléfono 1158

INSTALACIONES DE RIEGOS.—Moto-bombas fijos y con carretilla, eléctricos, a gasolina y aceites pesados. Mangueras tuberías, maquinaria, taladros, sierras, ventiladores, tornos para panaderos, bombas centrífugas, de jarro y aletorias. CASA MIÑAMBRES, CALLE DE ZAMORA, NUMERO 50, SALAMANCA.

BAÑOS DE LEDESMA
REUMATISMO - CATARROS - PIEL
GRAN HOTEL.—Dos cocinas y dos comedores independientes para los que coman por su cuenta. Comodidad, limpieza y esmero en todos los servicios. Instalación insuperable de baños, inhalaciones, pulverizaciones, duchas escocesas y baños de asiento. Hermosa estufa natural, única en su género. Cámaras frigoríficas. Clima ideal. El BALNEARIO de LEDESMA es el más moderno y mejor instalado de España, siendo el de mayor concurrencia de la provincia
Temporada oficial: Del 15 Junio al 30 Septiembre

Grandes existencias y variado surtido
Norias ..... de ALAEJOS
Arados ..... de ALAEJOS
Prensas ..... de ALAEJOS
Trilladoras ..... de ALAEJOS
Calzos Bujes..... de ALAEJOS
Aventadoras ..... de ALAEJOS
En la Fundición..... de ALAEJOS
ALAEJOS
Catálogo gratis. Los pedidos a Jorge Martín e Hijos (Valladolid)

— Julio —
Pérez Martín
Profesor de la Facultad de Medicina
Matriz y Partos
Consulta de DOCE a DOS
San Justo, 26. - Teléfono 1303

Colegio de Calatrava
DIRIGIDO POR LOS PP. AGUSTINOS
Primaria Elemental. - Primaria Superior. - Bachillerato.
Se admiten alumnos internos, mediopensionistas y vigilados
Pídanse informes al padre Director

LA RUTA VICTORIOSA DE UN HEROICO CAUDILLO

Ayer, Salamanca, escuchó la vibrante y patriótica palabra del glorioso fundador de la Legión Extranjera, general Millán Astray

La llegada a nuestra ciudad.-Entusiasta recibimiento.-El general habla al pueblo.-Bendición de nuestro amadísimo Prelado.-El brillante desfile.

Nuestro saludo

Todavía perdura vibrantemente en nosotros el recuerdo de la grandiosa manifestación patriótica que Salamanca tributó el domingo último al Ejército nacional, con motivo del entronizamiento de la gloriosa bandera española en el Ayuntamiento y en todos los centros oficiales. Pero ayer, con ocasión de visitar nuestra ciudad la representación más elocuente, más real y más genuina del soldado español, el general Millán Astray, que su sola persona es también la representación de la España de los héroes que la engrandecieron, expandiendo por el mundo la inmortalidad de nuestra raza, superó la expresión del sentimiento patriótico y admirativo al ilustre general, que llegó a nuestra ciudad a las cinco de la tarde.

Desde su entrada en Salamanca hasta el Gran Hotel, donde descansó unos minutos, podemos decir que una procesión, constituida por el pueblo de Salamanca, y a los augustos vivas a España, a Millán Astray y al Ejército, le acompañó constantemente.

El bizarro general Millán Astray, a cuyo heroísmo, bravura, bizarría y cuantas virtudes adornan a los caudillos españoles, fué el que asentó y consolidó con su sangre la posición de España en nuestra zona del Protectorado.

El nombre de Millán Astray sugiere a todo buen español la idea de la Patria, que será muy pronto redimida de esas hordas salvajes, que han tratado de desnaturalizarla, de borrar su historia, para esclavizarla al dominio de la Rusia soviética. Por eso, donde quiera que va el heroico general es admirado y vitoreado, admiraciones y vítores que equivalen al ¡Viva España!

Seguramente, el gran caudillo habrá recibido la impresión inolvidable y gratísima de que Salamanca responde a su gloriosa tradición, porque no en balde esta ciudad fué el guía del pensamiento civilizador de la Europa occidental, civilización que hoy se quiere anular, para sustituirla con la de la barbarie de los tiempos prehistóricos.

Al conjuro de Millán Astray, todo se enardece y vibra en un santo amor a la restauración de España, y, por ello, EL ADELANTO tributa en estos momentos al insigne general su más acendrado y patriótico saludo, esperando, con plena y absoluta seguridad, que esta labor espiritual de patriotismo que realiza tan bravo general, muy pronto, e inmediatamente, será coronada por el entronizamiento de una España grande, fundamentada en las esencias de nuestra historia.

¡Viva España! ¡Viva el glorioso Ejército nacional! ¡Viva el general Millán Astray! ¡Vivan las milicias ciudadanas!

LA LLEGADA

La noticia de la visita a nuestra ciudad del glorioso fundador del Tercio, general don José Millán Astray, fué conocida por toda la ciudad, que se apresló a tributar al ilustre caudillo la más entusiasta y emocionante recepción.

Poco antes de las cinco de la tarde, hora señalada para su llegada a Salamanca, procedente de Zamora, salieron por dicha carretera para esperar al general numerosos automóviles, ocupados por nuestras autoridades locales y provinciales, en uno de los cuales marcharon el alcalde, señor Del Valle, con los concejales, señores Viñuela y Vázquez de Parga, y en otro, el Presidente de la Diputación, señor Márquez, con el secretario de la Corporación, señor González Ubierna.

Minutos después de las cinco, pasaron los automóviles por el Alto de la Glorieta, dirigiéndose la comitiva hacia la Comandancia militar, donde el general Millán Astray, visitó al Comandante Militar de la plaza, general don Luis Valdés Cavanilles. Seguidamente el general Millán Astray y sus acompañantes, se dirigieron al Gran Hotel.

El público, al darse cuenta de la llegada del ilustre general, acogió el paso de la comitiva con estruendosas salvas de aplausos y vítores. En la Plaza Mayor, el público que estaba en las terrazas, se levantó para aclamar al heróico fundador de la Legión.

En la Plaza del Poeta Iglesias se había congregado una gran muchedumbre, que tributó al general las más entusiastas ovaciones. El señor Millán Astray descansó durante algún rato, mientras acudían al Gran Hotel las autridades y representaciones.

Acompañaban al general, el Jefe de Falange Española, de Burgos, don Antonio Ortiz, y el teniente de Requetés, don Agustín Sánchez, dándole escolta falangistas, de Burgos; Requetés, de Navarra, y Guardia civil, de Burgos, mas dos legionarios.

FORMACION DE LAS FUERZAS Y MILICIAS

Entretanto, el público había ido afluyendo a la Plaza Mayor, que en pocos instantes, presentó el aspecto de las grandes solemnidades.

En la calzada, fueron formando todas las fuerzas armadas y milicias, y la llegada de éstas era acogida con enormes ovaciones y vítores, que culminaron ante la presencia de la Guardia civil.

A las seis de la tarde, nuestra gran Plaza, estaba totalmente invadida por el público, deseoso de exteriorizar su simpatía y entusiasmo al heróico militar.

La Banda de música del Regimiento de Infantería de «La Victoria», se situó frente al Ayuntamiento.

LA RECEPCION

Al Ayuntamiento comenzaron a llegar las autoridades y representaciones, entre las que recordamos, siéndonos totalmente imposible citar a todas, el excelentísimo e ilustrísimo señor Obispo de la diócesis, doctor Plá y Deniel, con su familiar, don José María Bular; excelentísimo señor Gobernador civil, don Ramón Cibrán, con su ayudante, don Andrés Hernández; coronel de la Guardia civil, señor Blanco; alcalde, comandante señor Del Valle, con todos los concejales; jefe de Telégrafos, señor Hernández Jorge; interventor de Giros telegráficos, señor Nevado, y oficiales, don Emilio Pérez; juez de Instrucción, señor Jaramillo; fiscal de la Audiencia, señor Alamillo; presidente de la Audiencia, señor Del Busto; juez municipal, señor Segovia; ingeniero agrónomo, señor Miranda; don Juan Sánchez Iglesias, presidente de la Cruz Roja de Ciudad Rodrigo.

Teniente coronel de la Guardia civil, señor Carpallo, con los jefes y oficiales de este benemérito Instituto; administrador de Correos, don José Curto; interventor, don Jacinto Juanes, e inspector, señor Alvarez Manillo; vice-rector de la Universidad, don Esteban Madruga; don Miguel González Lazo, por el Bloque Agrario; secretario de la Cruz Roja, señor Calama; Conde de la Florida; comandante de Requetés, don Luis Beltrán de Lis; teniente coronel jefe de las milicias, señor Santa Pau Ballester; director de la Escuela Normal de Maestros, don Juan Francisco Rodríguez; director del Instituto, don Manuel Jerónimo Barroso, y catedráticos, don Ricardo Beltrán, don Angel Benito Paradinas y don Santiago Riesco; administrador del Hospital, don Agustín Sánchez Simón; el heróico comandante del Regimiento de Infantería «La Victoria», don Francisco Jerez Espinazo; coronel de Carabineros de la séptima zona, don Antonio Alonso Morales, con los jefes y oficiales; jefe de Telégrafos, don Aníbal García, con los oficiales don Agustín Hernández y don Félix Navalón.

También asistieron al acto representaciones de todos los Cuerpos, Dependencias y Unidades de la guarnición y representaciones de otras entidades y Corporaciones civiles.

Igualmente llegaron al Ayuntamiento los heridos convalecientes del Ejército, Regulares y Milicias, a los que se tributó cariñosas ovaciones.

HABLA EL GENERAL MILLAN ASTRAY

El general Millán Astray llegó acompañado del excelentísimo señor comandante militar de la Plaza, señor Valdés Cavanilles, y de su escolta. Su paso desde el Gran Hotel, hasta el Ayuntamiento, fué acogido con enormes ovaciones y vítores. El público se apretaba para ver al ilustre caudillo, y el general respondía con afectuosos saludos.

Por fin pudo llegar al salón de actos de la Corporación municipal, donde fué cumplimentado por todos.

El general se dirigió rápidamente al balcón central del Ayuntamiento, donde se había instalado un micrófono. En la Plaza se habían colocado potentes altavoces.

La presencia del general Millan Astray en el balcón fué saludada con una imponente ovación, que duró largo rato, entre aclamaciones fervorosas. El general se esforzaba por acallar los aplausos y vítores, y conseguido el silencio, comenzó diciendo:

¡Atención! ¡Atención! ¡Atención! Un favor: Que nadie dé más vivas que los que yo diga. Otro favor: No interrumpir. No creo merecer esos aplausos; pero si alguno quisiera, con su generosidad, premiar lo que yo diga, que guarde sus aplausos para mejor ocasión.

¡Atención! Himno de Falange.

La Banda de música ejecuta el Himno de la Falange, que cantan los falangistas con todo el público. El general, con el brazo extendido, une su voz a la del público.

Seguidamente ordena: El «Oriamendi» (himno de los Requetés), que igualmente es tocado por la Banda y cantado por los Requetés y público. El general se cuadra militarmente, cantando el Himno.

Ahora—ordena—, «La Legión». Cuadrado, el ilustre general canta con el mayor entusiasmo el himno de la Legión, de la que fué fundador, uniéndose con sus voces todo el público.

¡Atención!—ordena—. ¡A las tropas! Con la venia de vuestro general. Toda clase de tropas y milicias, a mi voz de mando: ¡Rompan filas! Que se confundan con el pueblo. Todos aquí muy cerca. Aquí también los que estén en los soportales.

La orden del general es cumplida con un gran entusiasmo. Las fuerzas armadas y las milicias, rompen la formación, invadiendo los jardines y confundiéndose con el público, en medio de una gran emoción.

¡Atención! ¡Silencio! Salamanca, Salamanca, la inteligencia secular de España. La de las Humanidades. ¡Salamanca! Vuelves a ser otra vez Salamanca. Cuando termine esta guerra, que será pronto, en la que se bate en la ciudadela el judío, serás tú, ¡Salamanca!, que vives a través de los siglos épocas gloriosas. Volverás a recoger a las juventudes afanosas.

¡Salamanca!, Corazón también de España. Por aquí no pasó la furia del rojo. Esos malditos, mil veces malditos intelectuales, que teniendo medios bastantes para conocer lo que era, envenenaron a las masas, haciéndolas creer que la felicidad estaba en el crimen. Pero ya son vencidos. España, su Ejército, Requetés que siguen a través de los siglos rindiendo culto romántico a su tradición. Boinas rojas, igual que la sangre vertida en los campos de batalla. ¡Falange! También estabas prevenida y dispuesta a ocupar los puestos de la primera línea, con el Ejército y las demás milicias, galoneando esta etapa de gloria.

¡Milicias! ¡Soldaditos valientes, hijos del pueblo querido!, que avanzais sin mirar hacia atrás. ¡Labradores de Castilla!, que habéis venido briosos a coger un fusil para exterminar al judío maldito. Dios os lo premiará en el Cielo, y España en la tierra. Vosotros, los desgraciados, que clavaron en vuestros corazones los dardos envenenados. La mayoría no los creíais, y eran sus propagandas, para envileceros; para que matáseis a mujeres y colgáseis a los niños de las verjas: para que vuestras hijas se prostituyeran en los portales.

Ahora traigo el encargo de nuestros generales de ir hablando por España, como el representante de la heroica Legión, para deciros cuánto ama España a los buenos y qué amplitud tiene de perdón para los que estáis arrepentidos y ofrendáis vuestras vidas. Los que antes levantábais el puño cerrado y besáis hoy la bandera, no sufriréis, porque os habéis regenerado. Sabéis, españoles, qué bravura es la de nuestra raza.

Es la primera vez que voy a nombrarla. No se siquiera que será de ella. ¡Pilar Millán Astray! Si has muerto, sé que lo habrás hecho con la altanería, con la fortaleza de todas las mujeres españolas.

Los pueblos que no hayáis pasado por el dolor de tantos otros, tenéis que ver que os están salvando estos soldados, estas juventudes que ofrecen generosamente sus vidas, en los servicios que se les manden. ¡Pero ellos quieren ir siempre al frente!

¡Guardia ciudadana!, bien estás en esa guardia reposada, sirviendo también a la Patria. Mas las otras, las juventudes, se empujan por llegar cuanto antes a las líneas de combate.

Obrero, clase media. Llamadla como queráis. Estamos en una era nueva de vencimiento de Rusia. Se acabó aquella lucha de clases que os predicaban, los que os llevaban al crimen. No habrá lucha de clases. Habrá jerarquías. Mandará el que deba mandar, y el que no obedezca será fulminado. Capital, Técnica y Trabajo. Son las tres hermanas siamesas que no pueden subsistir si no están juntas. Si una muere, las otras no pueden sobrevivir.

Así, yo os digo en nombre de toda España, que renacerá la hora de la justicia. Tendréis salarios justos y luego se os dará la parte que os corresponda en los beneficios de las empresas e industrias.

Salamanca, ardiendo en fe y emoción. Grita con el fundador de la Legión: ¡Viva la muerte! ¡Viva la muerte! ¡Viva la muerte!

Los vítores son contestados unánime y entusiásticamente por el público.

Y después—continúa el general—, esos vivas de muerte al enemigo, se trocarán en los de vida: ¡Viva la Paz! ¡Viva el Trabajo! ¡Viva el amor humano!

Y la voz potente del glorio general ordena: ¡Diana!

Los vítores son contestados extentóreamente por todos. La banda de música toca diana. Estalla una enorme y clamorosa ovación. Ante el grandioso espectáculo, el general agita su gorro al aire. El entusiasmo dura largo rato, hasta que la voz del gran caudillo vuelve a resonar.

En todos los pueblos que vengo recorriendo he hecho, en prueba de que se acabó la lucha de clases, que se abracen unos con otros. ¡Hacedlo vosotros ahora!

El público exterioriza su entusiasmo y el heroico general escuchauna ensordecedora salva de aplausos.

Un momento—vuelve a decir el general—: Como un pequeño regalo y en prueba de justicia, me van diceindo cuantos tienen criados a su servicio, que desde estos momentos les aumentarán dos duros en su salario. ¡Muchas gracias!

Y ahora—añade el general Millán Astray— nuestro Obispo va a honrarnos con su bendición.

Reina un gran silencio en toda la Plaza, y el doctor Plá y Deniel da su bendición al pueblo.

Terminada la bendición, vuelve a dejarse oír la vibrante palabra del general:

¡Ya tenemos la Religión que queremos! El que no la quiera, queda libre. ¡Yo sí la quiero! ¡Viva la Virgen!

En la Plaza estallan el tableteo de los aplausos, mientras el general se retira del balcón seguido de las autoridades. A la salida del Ayuntamiento, el público se agolpa, impidiendo la marcha del ilustre caudillo, que se dirigió al Gran Hotel, retirándose inmediatamente a descansar.

EL DESFILE

Seguidamente las fuerzas armadas y milicias volvieron a formar en la calzada, realizando un brillantísimo desfile, acogido por el público con constantes muestras de entusiasmo y fervorosos y entusiastas vítores a España, al Ejército, a las Milicias y al general Millán Astray.

UN SALUDO DE DON ANDRES RUBIO POLO

Nuestro buen amigo, don Andrés Rubio Polo, presidente del Círculo Tradicionalista, nos entregó los siguientes versos de saludo al heroico general Millán Astray, que con gusto publicamos:

A MILLAN ASTRAY

¡Caballero cruzado
de los tercios de España,
que fundaste, animoso,
la gloriosa Legión!...
¡Gerifalte altanero
de la ruda campaña,
con arrestos heroicos
de bizarro león!...
de tus miembros lisiados
en hominica hazaña
fulge un sol peregrino
de belleza inmortal.
Es la luz sin mancilla
que la aurora acompaña
de los altos destinos
de la España triunfal.
A tus bravos cachorros
que reviven la gloria
de las viejas banderas
de tu hidalga Legión,
con tu nombre preciado,
vendrá la victoria
a premiar los arrestos
del hispano León!

El heroico general, acompañado del excelentísimo señor don Luis Valdés Cavanilles, comandante militar de la plaza, cuando se dirigían al Ayuntamiento (Foto Almaraz)

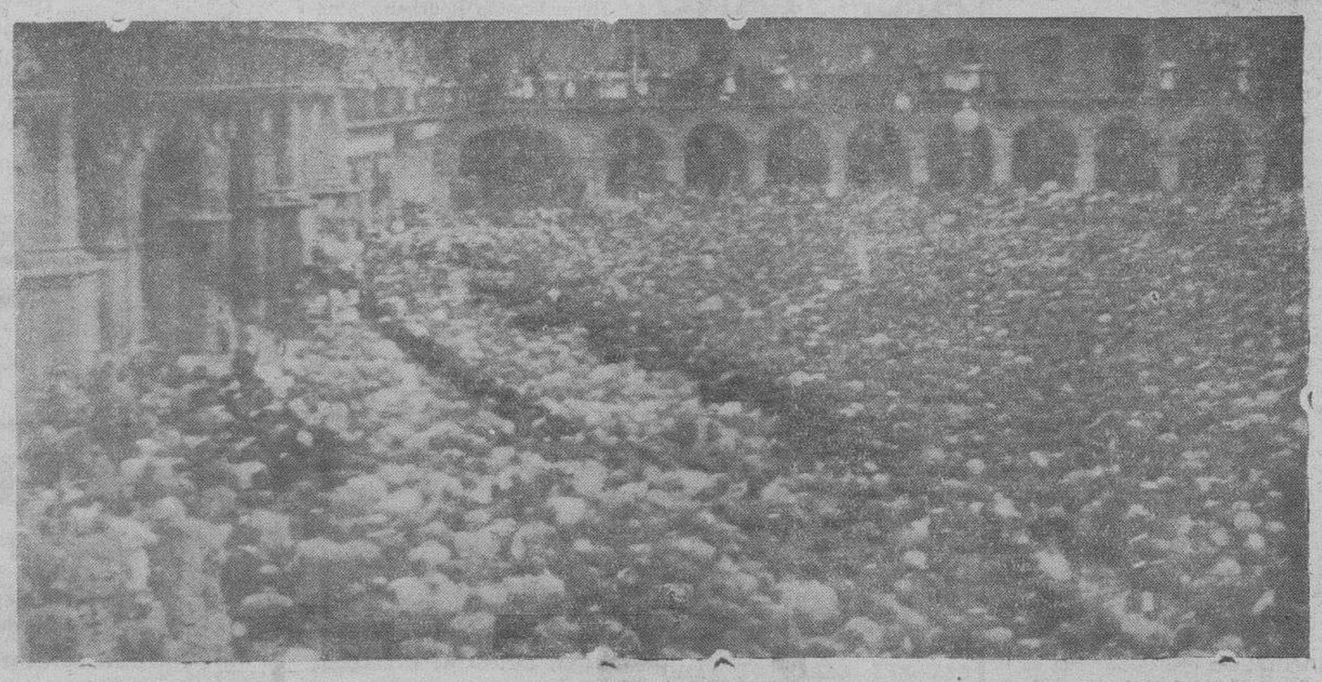

He aquí el magnífico e impresionante aspecto que ofrecía la Plaza Mayor en los momentos en que pronunciaba su vibrante y encendida alocución el glorioso general, don José Millán Astray (Foto Almaraz)

ROMANCERO EN PROSA DE LA GUERRA AZUL

¡Viva la muerte!

Por Teófilo Ortega.

No penséis que al morir se acaba. La muerte es un acto de servicio, un relevo, dice Falange. Pero es, además, un renacer. Se nace al morir, se vuela al caer, se comienza al concluir. Millán Astray lo pregona con el gesto formidable de sus miembros perdidos. No rehuyó la muerte y por no rehuirla, dio a nueva vida parte suya, como da vida la madre al formarse el hijo en sus entrañas. Los que arrastran una vida de deshonra, cobardía y menosprecio, sí que mueren; que morir con coraje y por España, es seguir, continuar, no detenerse.

Pocos argumentos tan convincentes como estos que emplea Millán Astray para dar sus vivas a la muerte. El brazo y el ojo perdidos, proclaman de manera indiscutible el valor, el patriotismo y la fe. Su "¡Viva la Muerte!" toma con ello, una significación distinta de la acostumbrada. La muerte no es lo que se teme, no es el fin obscuro que obsesiona. No es tampoco la novia que se busca en embriagadora avidez. No es el cauterio que cura para siempre los sufrimientos de la carne. No. Es, entre el júbilo que da la seguridad de que estamos haciendo el gran Imperio español, la certidumbre de que la muerte es sencillamente el último paso que se da en el puente, al atravesar la vida, que es el río. Y porque morir es como nacer, y porque tan parecidos son los dos hechos como igual es una salida que una puesta de sol, en Millán Astray, como en todos cuantos se eduquen en el nuevo coraje español, la muerte es como el principio. No novia, ni cautiverio, ni enemigo, ni incógnita, sino madre. Madre como quien nos entregó a la vida y madre como la Patria, que es de lo poco humano por lo que debe sernos indiferente vivir o morir.

Mañana publicará DOCE páginas EL ADELANTO.

AMA DE CRIA.—Se necesita ama de cría para criar en casa de los padres. Informará, Lázaro Sánchez, en Babilafuente. 2-2

Séptimo número de DOCE páginas, que EL ADELANTO dedica especialmente a la publicación de las listas de donativos para la Suscripción Patriótica Nacional, con que contribuye Salamanca y su provincia, y cuyas listas se nos han remitido para su inserción en este periódico.

Donativos recibidos en el Cuartel de Falange Española

DIA 1

Don Alfredo Daniel	25,00	Ptas.
Don Maximino García	200,00	»
Don A. de Prada Garrido	100,00	»
Doña Claudia Albertos Pérez	2,00	»
Don Jacinto Juanes García	25,00	»
Don Gabriel Delgado	25,00	»
Don Juan Jiménez	5,00	»
Don Venancio Jaén	100,00	»
Don Antonio Jiménez	100,00	»
Don José Pablo Galán	50,00	»

DIA 5

Don Manuel Martín Crespo	25,00	»
Navalmorales, Casa del Pueblo	25,35	»
Una Bejarana	25,00	»
Don Andrés Palomo	25,00	»
Santiago de la Puebla, suscripción	31,00	»
Don Manuel Muñoz Orea	25,00	»
Salvatierra de Tormes, suscripción	387,20	»
Don Manuel Hernández Rey	25,00	»
Pueblo de Sando	27,50	»
Jefe de Ledrada	250,00	»
Don Virgilio Barrado Diego	25,00	»
Don Manuel Barrado Diego	25,00	»
Don Arturo Zabaleta	150,00	»
Doña Lorenza Andrés	1,00	»
Doña Teresa Méndez	1,00	»

Cantidades recaudadas en el Banco Mercantil hasta el día de la fecha a favor de la suscripción provincial para las fuerzas salmantinas

Suma anterior	110.129,60	Ptas.
Doña Margarita Egido Rodríguez	500,00	»
Doña Herminia González Tabárez	5,00	»
TOTAL	110.634,60	ptas.

DIA 10 SEPTIEMBRE

Oro recaudado en el Banco Mercantil de esta plaza en el día de la fecha a favor de la suscripción para la Junta de Defensa Nacional.

Sumas anteriores	100,00	Ptas.
Señorita Adela Castañeda, de Ledrada:		
Una Isabelina	25,00	»
Doña Agripina López de la Mata:		
Una moneda Española	100,00	»
Una onza con dije	80,00	»
Tres Alfonsos	75,00	»
Quince Alfonsos de 20	300,00	»
Una moneda de	10,00	»
TOTAL	690,00	»

MONEDA EXTRANJERA

Isidoro Rivera (hijo):	
Escudos billetes	80,00
Escudos plata	5,00

Relación de las cantidades recibidas en el Banco de Bilbao, de Salamanca, para la suscripción provincial para las Fuerzas Salmantinas

SUSCRIPCION EN MONEDA EXTRANJERA

	DOLARES E. U. A.
Doña Delfina Marina del Castaño y don Manuel Angoso Sánchez	1.000,00

Décima lista de donativos recibidos en el Banco del Oeste de España (casa central y sucursales), con destino a la suscripción provincial para las fuerzas salmantinas

Suma anterior	351.434,20	ptas.
Don Angel Rodríguez Regalado	50,00	»
Doña Sofía Gallego Santiago	5,00	»
Don Isidoro Echevarría Ballesteros	5,00	»
Doña Rosario de la Rosa de la Fuente, Maestra Nacional	300,00	»
Don Guillermo Martín Marín	2.000,00	»
Señores empleados en los transportes del Monopolio de Petróleos, de Salamanca, importe de dos días de haber	209,80	»
Don Manuel Muñoz Orea	200,00	»
Don Alejandro Viota Pérez, segundo donativo	500,00	»

SUCURSAL DE BEJAR

Ayuntamiento de Valbuena	1.821,30	»
Idem de Nava de Béjar	1.271,45	»
Idem de El Cerro	2.925,00	»

SUCURSAL DE CIUDAD-RODRIGO

Don Juan Lorenzo Hernández Bernal	15,00	»
Don José Manuel Rodríguez García, Gallegos de Argañán	7.000,00	»
Entrega a cuenta del reparto hecho entre los vecinos de Gallegos de Argañán	720,65	»
Don José Manuel García Bazo, Martín de Yeltes	1.000,00	»
Don Aquilino Sánchez y Sánchez	1 350,00	»
Señorita Teresa Méndez Pérez	40,00	»
Don León Hernández Calvo	48,00	»
Don Emilio Alvarez de la Cruz	40,00	»
SUMA TOTAL	370.935,40	ptas.

Séptima lista de donativos oro recibidos en el Banco del Oeste de España (casa central y sucursales), con destino a la suscripción a favor de la Junta de Defensa Nacional de España

	Pesetas oro.
Suma anterior	3.560,80 ptas.
Doña Carmen Rodríguez Muñiz, dos pesos cubanos	10,35 »
Don Pablo Rodero Bello, cuatro Alfonsinos	100,00 »
SUMA TOTAL	3.671,16 ptas.

Siguen recibiéndose en este Banco objetos y alhajas de oro y plata, unos directamente y otros por mediación de la Jefatura de Falange Española de las JON-S, siendo enviados, todos ellos, a la Caja de Ahorros y Monte de Piedad, la que publica la lista de los mismos y de los donantes, por lo cual este Banco deja de hacerlo.

Salamanca 5 de Septiembre de 1936.

Relación de ingresos efectuados en el Banco Coca, Julián Coca Gascón, S. A., recaudados en el pueblo de Navales, con destino a la suscripción provincial para las fuerzas salmantinas.

Ayuntamiento	200,00	Ptas.
Don Francisco Hernández Martín	0,25	»
Don Manuel Criado Mateos	5,00	»
Don Cándido Arroyo González	3,00	»
Don Santos Mesonero Sánchez	1,00	»
Don José Morales Sánchez	10,00	»
Don Eladio Criado González	2,00	»
Don Eugenio Madrid	5,00	»
Don Andrés González Castillo	20,00	»
Don Antonio Pérez Merino	1,25	»
Don Tadeo Pérez Martín	1,00	»
Don Juan Vicente Pérez	1,25	»
Don Cándido Vicente Redondo	1,00	»
Doña María Teresa Boyero	0,50	»
Don José Criado Bueno	0,50	»
Don Victoriano Hernández	1,00	»
Don Angel González	10,00	»
Don Gronino Pérez	5,00	»
Don Camilo Criado	1,00	»
Don Juan Francisco Sánchez Amores	2,00	»
Don Antonio Flores Vicente	15,00	»
Don Benigno Martín	10,00	»
Don Moisés Martín Hernández	25,00	»
Don José Boyero Sánchez	10,00	»
Don Agapito Sánchez Pascual	0,50	»
Don Ildefonso Bautista Giménez	5,00	»
Don José Boyero Alonso	2,50	»
Don José María Gómez Nieto	2,00	»
Don José Manuel Hernández	0,40	»
Doña Germana González Martín	5,00	»
Don Estanislao Boyero Sánchez	1,00	»
Don Esteban González García	3,00	»
Don Alejo Sánchez Pañero	5,00	»
Don Aníbal Fraile Hernández	1,00	»
Don Miguel Sánchez Pascual	1,00	»
Don Aniceto Vicente Marcos	1,00	»
Don Generoso Blázquez Cordero	2,00	»
Don Patricio Criado Mateos	1,00	»
Don Luciano González García	1,00	»
Don Salustiano Vicente Boyero	1,00	»
Don Eloy Sánchez Pascual	1,50	»
Don Telesforo Criado González	1,00	»
Don Gabriel Sánchez Pañero	1,00	»
Don Antonio Sanchez Pascual	2,00	»
Doña Genoveva Bueno	3,00	»
Don Juan Francisco Sánchez Elena	1,25	»
Don Nicudemus González Mesonero	1,25	»
Don Eulogio Sánchez Bueno	0,50	»
Don Gonzalo Curto García	2,00	»
Don Gumersindo Marcos Sánchez	0,50	»
Don Serafín Barbero Martín	3,00	»
Don Leandro Criado Bueno	1,00	»
Don Andrés Hernández Rivera	1,50	»
Don Angel Marcos Sánchez	2,00	»
Don Olayo Pérez Merino	0,50	»
Don Tristán Carabias Curto	5,00	»
Don Sebastián Benito Sánchez	10,00	»
Don Fernando Santos Boyero	10,00	»
SUMA	409,40	Ptas.

RECAUDADO EN LA SUCURSAL DE GUIJUELO

Don Emilio Domínguez	10,00	Ptas.
Don Ladislao Velázquez Carrera	5,00	»

RECAUDADO EN LA CENTRAL DE SALAMANCA

Doña Dolores Fernández, de Sanchón de la Sagrada	5,00	Ptas.
Hermanos Martín Morán	50,00	»
Suma total	479,40	Ptas.
Importan la listas anteriores	109.699,65	»
Total recaudado hasta la fecha	110.179,05	Ptas.

Donativos recibidos en el Banco Coca-Julián Coca Gascón, S. A., de Salamanca, con destino a la suscripción Nacional oro.

	Pesetas Oro	
Don Liborio Bernal, Ex-Alcalde de Nava de Béjar, dos monedas de 25 pesetas, 10 dollar 51,80	101,80	»
Don Saturnino Calzada, de Guijuelo, dos monedas de 25 pesetas	50,00	»
Suma	151,80	Ptas.
Suma anterior	1.395,00	»
Suma total	1 546,80	»

Salamanca, 7 de Septiembre de 1936.

Segunda lista de las personas de Salvatierra de Tormes que han contribuido para atender a los gastos del Ejército que defiende a España

	Pesetas
D. Pelayo Salgado	0,50
D. Agustín del Pozo	1,00
D. Juan José Jiménez	1,00
D. Bruno Valle	0,50
D. Francisco Martínez	1,00
D. Alfonso Sánchez	1,25
D. Miguel Fraile	1,00
D. Victoriano Nuevo	1,00
D.ª Clotilde Núñez Pérez	0,50
D.ª Agueda González Núñez	0,50
D. Manuel González	1,00
D. Manuel Fraile	1,00
D. Arsenio Martín	5,00
D. Hipólito García	1,00
D. Julián Hernández Carretero	2,00
D. Paulino Collantes	2,00
D. Valentín Crespo	2,00
D. Felipe Díaz Hernández	5,00
D. Claudino Hernández	1,00
D. Francisco Nuevo	1,00
D. Juan Francisco Redondo	1,50
D. Francisco Coria	2,00
D. Fernando Martín Pérez	2,00
D.ª Eustasia Ramos	2,00
D. Aquilino Gómez	1,00
D. Enrique Nuevo «	1,00
D. Eloy Alonso	0,50
D.ª Agustina Collantes	1,00
D. Florentino Gómez	1,00
D.ª Gaspara Hernández	0,50
D. Agustín Nuevo	3,00
D. Feliciano González	0,50
D. David Mateos	0,50
D. Agustín Sánchez	1,00
D. Antonio Salazar	5,00
D.ª Gregoria Casquero	1,00
D.ª María Agustín	1,00
D. Eulogio Muñoz	1,00
D.ª Micaela Moreno	1,00
D. Liborio Hernández	1,00
D. Bonifacio Collantes	2,00
D. Manuel Collantes	1,00
D. Francisco Rodríguez	2,00
D. Manuel Sánchez	2,00
D. José Santos	1,00
D. Domingo Martín	1,00
D. Samuel González	2,00
D. Norberto González	1,00
D. Miguel Jiménez	1,00
D.ª Consuelo Gómez	2,00
D. Modesto Sánchez	2,00

DONATIVOS EN ESPECIES

D. Sixto Gómez, una libra de chocolate y unos calzoncillos.

D. Aniceto Martín, una arroba de patatas y un pollo.

D. Pelegrín Martín, dos gallos.

D.ª Leonor Oliva, una gallina.

D. Bernardino González, un jamón.

D. Andrés Rodríguez, una fanega de trigo.

D. Faustino Marcos, una ídem de íd.

D. Vicente Martín, una ídem de íd.

D. José Martín, una ídem de íd.

D. Segundo González, una ídem de íd.

D. Eusebio Sánchez, una ídem de íd.

D. Luciano García, una ídem de íd.

D. Esteban Morín, una ídem de íd.

D.ª Engracia Morín, una ídem de íd.

D.ª Valentina Bustos, una ídem de íd.

D. Aureliano Bustos, una ídem de íd.

D. Primitivo González, una ídem de íd.

D.ª Ana García, una ídem de íd.

D. Francisco Collantes, una ídem de íd.

D. Luis Hidalgo, una cuartilla de garbanzos.

D. José María González, una cuartilla de garbanzos.

D. Juan Fraile, una ídem de íd.

D. Venancio Hernández, una ídem de íd.

D. Isaac Jiménez, una ídem de íd.

D. Diego Sánchez, un saco de patatas.

D. Leandro Agustín, un jamón.

D. Miguel Morín, un jamón.

D. Eudoxio Torres, una saco de patatas.

D. Crescencio González, cinco latas de sardinas de un kilo.

D. Celedonio García, una fanega de trigo.

D. Manuel Bustos, una gallina y dos docenas de huevos.

D.ª Nicolasa González, un jamón y una gallina.

D.ª Angela González, una fanega de trigo.

D. Mariano Zapatero, una fanega de garbanzos.

D. Juan Manuel Rodríguez, una fanega de trigo.

D. Urbano Hernández, una gallina.

D. Gaspar Castro, una ídem.

D. Santos Mateo, medio celemín de garbanzos.

D. Eusebio García, una fanega de trigo.

D.ª Josefina Agustín Sánchez, una cuartilla de garbanzos.

D. Juan José Ramos, un chorizo y un salchichón.

D. Juan Antonio Bárez, un celemín de garbanzos.

D. Eusebio Agustín, una docena de huevos.

D. Nicolás Alvarez, alcalde de esta villa; D. José García, médico; D. Eudoxio Casero, secretario; D. Antonio Sánchez, párroco; don Francisco González, presbítero, y D. Abilio Zapatero, todos estos señores bonificaron una ternera.

D. Juan Hernández, tres latas de sardinas.

D. Felipe Díaz Rodríguez, un kilo de arroz.

D. Raimundo Alonso, un saco de fréjoles.

D. Teodoro Torres, una gallina.

D. Félix Mellado, una arroba de patatas.

D. Nicanor Herrera, una gallina.

D. Miguel Valle, una arroba de patatas.

D. Juan Sánchez, una gallina y media arroba de patatas.

D. Cipriano Marcos, dos arrobas de patatas.

D. Francisco Rodríguez G., un kilo de alubias y una libra de chocolate.

D.ª Isabel Sánchez, una docena de huevos.

D. Jesús Agustín, una cuartilla de trigo.

D. Eulogio Martín, una gallina.

D. Enrique Bejarano, ídem íd.

D. Juan Collantes, ídem íd.

D. Casimiro del Pozo, dos kilos de garbanzos.

D. José Fraile, una gallina.

D. Eufemio Pedraz, una cuartilla de garbanzos.

D. Luis Gómez, un gallo.

D. Magín Hernández, dos celemines de garbanzos.

D.ª Elvira García, un gallo.

D. Mateo Sánchez, una gallina.

D. Delfín Hernández, una cuartilla de garbanzos.

D. Cesáreo Martín, una cuartilla de garbanzos.

D. José Rodríguez, 0,50 fanegas de trigo.

D. Eloy Ramos, una lata de aceitunas.

D.ª Antonia Pedraz, un celemín de garbanzos.

D. Pelegrín González, una arroba de patatas.

D. Eladio Hidalgo, una fanega de trigo.

D. Serapio Nuevo, tres kilos de garbanzos.

D.ª Gregoria Casquero, una cazuela de ídem.

D. Valentín González, dos libras de chocolate.

D. José González, un frasco de aceitunas.

D. Emilio Rodríguez, una docena de huevos y un bote de melocotón.

D. Joaquín Hernández, una docena de huevos.

D. Rafael García, una arroba de patatas.

D. Miguel Rodríguez, media ídem de íd.

D. Francisco González, ídem íd. de íd.

D. Marcelino Morín, un celemín de alubias.

D. Celestino Ingelmo, tres kilos de embutido.

D. Paulino Sánchez, una gallina.

D. Juan Jiménez, 0,50 fanegas de trigo.

D. Mariano Hernández, una cazuela de garbanzos.

D. Fructuoso Gómez, un kilo de azúcar.

D. Silvestre García, una cuartilla de garbanzos.

D. Manuel González Casero, una fanega de trigo.

D. Clemente Hernández, medio celemín de grabanzos.

D. Pascual Hernández, una docena de huevos.

D. José Manuel Casquero, unos cuantos garbanzos.

D. Alberto García, medio celemín de ídem.

D.ª Sofía Hernández, un bote de conserva.

D. Vicente Martín, media arroba de patatas.

D. Raimundo Hernández, una cesta de ídem.

D. Ramón Hernández, 0,25 fanegas de trigo.

D. Estanislao Rodríguez, cuatro kilos de coles.

D.ª Emilia Bárez, 0,50 fanegas de trigo.

D. Vicenta Jiménez, una gallina.

D. Higinio de los Dolores, nueve kilos de alubias.

D.ª Trinidad Crespo, unos pocos de garbanzos.

D. Matías González, 0,50 fanegas de trigo.

D. Julián Hernández, labrador, una gallina.

D. Aurelio González, media docena de huevos y un kilo de arroz.

D.ª Fidela Navarro, 1,50 fanegas de trigo.

D. Miguel Jiménez, media docena de huevos.

D. José Manuel Morín, unos pocos de garbanzos.

D. Ponciano Carabias, G. C., una libra de chocolate y una docena de huevos.

D. Atanasio Hidalgo, dos botes de conservas y un paquete de galletas.

D. Pedro González, un bote de conservas.

D. Valentín Hernández, dos botes de conservas y un paquete de galletas.

D. Raimundo Hernández, una docena de huevos.

D. Argimiro Vicente, un chorizo y un kilo de garbanzos.

D. Nicanor Redondo, una docena de huevos.

D.ª Amparo Izquierdo, un gallo.

D. Valentín Martín, una gallina.

D. Domingo Vivas, una docena de huevos.

D. Santiago Muñoz, G. C., una libra de chocolate y 18 huevos.

D.ª Rosalía Zapatero, un gallo.

D. José Zapatero, un cordero.

D. Deogracias Jiménez, dos gallinas.

D. Isaac González, cinco ovejas.

EL ADELANTO de hoy consta de DOCE páginas

Oro para España

Donativos recibidos en el Gobierno civil

M. F. S., un sello, una alianza y una medalla.

Don Antonio Olivera Campos, alfiler corbata.

Por mediación del Banco Español de Crédito, señoritas Carmen Sala y Pilar Magallanes, un Alfonso de 25 pesetas, dos monedas de 10 pesetas y dos idem de 5 pesetas.

Don Antonio Martín y doña Francisca Almeida, de Salmoral, dos alianzas, un par de pendientes y un par de gemelos.

Don Alfredo Nieto, de Tarazona de Guareña, tres pares de pendientes, una sortija, un pendiente suelto, tres trozos de pendientes y tres Alfonsos de 25 pesetas.

Doña Visitación Hueto y Gil, una medalla, una sortija y un imperdible.

Señora de don Cándido Piñán, funcionario de Hacienda, tres sortijas con piedras y dos alianzas.

La niña María Antonia Tabernero Vicente, de Grandes, pendientes de primera comunión y sortija.

Don Juan Antonio Mateos Tamames, de Juzbado, siete monedas de plata, una onza, una moneda de cuarto de onza, dos botones, dos cadenas, sortija de plata, imperdible de plata, gemelos, dos botones, cuatro pendientes y un trozo de anillo.

Un patriota, de Tarazona de Guareña, una moneda de 20 francos.

Don Isaac Valle, de Villanueva de Cañedo (Topas), reloj de oro, cadena con colgante de pedrería, otra cadena, sortija sello y siete Alfonsos de 25 pesetas.

Una maestra española, sortija con piedras.

Don Felipe García Cerrillo, de Tala, alfiler corbata, dos alianzas, una sortija y medallita con cadena.

Don Francisco Miguel Martín, de Coca de Alba, moneda de cinco dólares con cerco y hilo de 40 granos.

Don Bienvenido García, de Nava de Sotrobal, pulserita con cruz y hilo de oro.

Don Julián Martín García, de Salmoral, un par de pendientes con piedras.

Don Andrés Gavilán Andrés, de Fuente de San Esteban, una esterlina con asa.

María Conchita Porres González, de Cantalapiedra, dos Alfonsos de 25 pesetas.

Don Félix Porres y señora, de ídem, tres onzas, sortija señora, anillo de sello, dos onzas, sortija con piedras, otra sortija, dos alianzas, lanzadera, anillo calado, dos cadenas y pendiente de niña.

Señorita Asunción González Morán, de Aldearrubia, par pendientes pedrería, sortija con piedras y anillo sello.

Don Andrés Benítez Osés, funcionario del Gobierno civil, bolso pitillera de plata y pendientes oro.

Don Lisardo Sánchez y señora, pulsera señora con brillantes, una onza, dos hilos de oro, otros dos de filigrana, dos alianzas, una sortija con piedras y dos anillos de Hija de María pertenecientes sus hijas Conchita y Teresa.

Don Manuel García Téllez, funcionario de Telégrafos, dos alianzas.

Don Fernando Rodríguez Sánchez, de Palacios de Salvatierra, par de pendientes con piedras, una alianza y un sello.

Don Juan Conde y doña Agueda Criado, de El Manzano, una onza.

Doña Cecilia Egido, de ídem, un hilo de oro.

Doña Josefa Navarro de Núñez, dos alianzas, tres medallas, dos pares de gemelos, un imperdible y una polea.

Por mediación del Banco Español de Crédito de Ledesma, don José Cuevas Trilla, una moneda de diez pesetas con asa.

Doña Asunción Trilla Sales, dos Alfonsos de 25 pesetas.

Don Francisco Sánchez, de Tarazona de Guareña, una sortija de señora y un Alfonso de 25 pesetas.

Doña Braulia Regalado Encinas, dos pares de pendientes.

Una señora amante de la Patria, tres sortijas, imperdible y par de pendientes.

Don Leopoldo García Núñez, médico de Beleña, dos alianzas.

Don Emilio Galante y señora, tres sortijas señora, una alianza, imperdible con piedras, alfiler corbata con ídem, cadena con dije y cruz antigua con piedras.

Don Juan Bernal y Bernal y señora, de Fuente de San Esteban, dos sellos, sortija de señora, botón, alianza, pulsera de cadena, cadena de reloj y dos dedales de plata.

Veintisiete lista de donativos recibidos en el Gobierno Civil con destino a la suscripción abierta a favor de la fuerza pública en esta provincia

Vecinos de Rollán	4.294,50	Ptas.
Junta provincial de Beneficencia	2 500 00	»
Una sirvienta	15,00	»
Don Luis Corral Comerón, de Abusejo	100.00	»
Don José Cuevas	5.00	»
Vecinos de Santibáñez de Béjar	3.081,00	»
Doña Natividad Calvo Montealegre	500,00	»
Doña Luisa Robuster Alvarez	100,00	»
Don José García Miguel, sus haberes como voluntario del Ejército	60,00	»
Suma total	10.655,50	»
Importan las listas anteriores	403 700.00	»
Total recaudado hasta la fecha	414 355,50	Ptas.

Lista de donativos en comestibles, hechos por los vecinos de Santibáñez de Béjar, para las fuerzas de Falange que luchan por España

D. Ildefonso González Domínguez, una docena de huevos, dos quesos y un kilo de longaniza.

D. Lucas Díaz Sánchez, un jamón de seis kilos.

D. Julián Sánchez Sánchez, un queso y medio kilo de embutido.

D. Vicente González Briz, dos latas de sardinas, de cinco kilos cada una; una caja de galletas, de ocho kilos; seis botes de melocotón, de a un kilo; dos botellas de Coñac y un jamón de nueve kilos y medio.

D. Marcelino González Encabo, seis botes de melocotón, pequeños.

D. Francisco Sánchez Hernández, dos latas de sardinas de tres kilos cada una y dos botellas de Coñac.

D. Julián González Briz, dos latas de sardinas, de tres kilos cada una, y dos botellas de Coñac.

D. José María López de Sena, una docena de huevos.

D. Juan González de la Fuente, kilo y medio de tocino, tres kilos de arroz y un kilo de azúcar.

D. Francisco Sánchez Trigo, dos quesos de a dos kilos cada uno.

D. Juan Hernández e hijos, una arroba de azúcar, un jamón de cinco kilos, dos kilos de longaniza, dos botes de melocotón y una botella de Benedictino.

D. Eulogio Sánchez García, un jamón de cinco kilos.

D.ª Nicasia Casquero Cejuela, una docena de huevos y cuatro pies de cerdo.

D. Marcelino García Muñoz, tres kilos de patatas.

D. Constantino González Sánchez, medio kilo de café.

D. Santos Hernández Sánchez, 22 kilos de garbanzos.

D. Remigio Sánchez Sánchez, medio kilo de longaniza.

D. Francisco Hernández Benito, dos kilos y medio de longaniza.

D. Jorge González Sánchez, una libra de chocolate y dos morcillas.

D.ª Manuela Díaz Rollán, dos pesetas.

D.ª Lorenza Sánchez Carrasco, dos kilos y medio de garbanzos, un kilo de longaniza y morcilla.

D. Benito Nieto García, medio kilo de embutido.

D. Tomás Nieto Montero, una botella de Coñac.

D. Antonio Martín García, dos kilos de garbanzos y medio kilo de embutido.

D. Elías Sánchez González, tres kilos de tocino y morcillas.

D.ª Francisca González Sánchez, cinco pesetas.

D. Isaac González Sánchez, 15 kilos de garbanzos y un kilo de embutido.

D. Martín Díaz Benito, una caja de galletas de seis kilos y medio.

D. Pedro Briz González, media fanega de trigo.

D. Simón Benito Coronado, un kilo de garbanzos y 11 kilos de patatas.

D. Mariano Peña Blázquez, dos kilos de garbanzos.

D.ª Julia González Nieto, una peseta.

D. Félix Nieto Hernández, cuatro kilos de judías, media libra de chocolate y una longaniza.

D. Agapito Nieto González, tres kilos de garbanzos.

D. Penito Blázquez Cascón, cinco pesetas.

D. Marcelino Blázquez Sánchez, tres pesetas.

D. Aniceto Blázquez Sánchez, 11 kilos de garbanzos.

D. Blas Sánchez Benito, un kilo de alubias.

D. Pantaleón Sánchez Casquero, una longaniza.

D. Eulogio Santa María Sánchez, dos kilos de garbanzos.

D. Santos Sánchez Blázquez, kilo y medio de tocino.

D. Juan Briz Sánchez, 11 kilos de garbanzos.

D. Isaac Benito Sánchez, 57 kilos de patatas.

D. Jacinto Hernández Neila, 2 pesetas.

D. Mariano García García, kilo y medio de queso.

D. Victorio Moreno Rodilla, dos kilos de queso.

D. Narciso Blázquez Castro, medio kilo de morcilla y longaniza.

D.ª Marcelina Pérez Martín, 2 pesetas.

D. Victoriano Rivas Rodríguez, tres kilos de garbanzos y kilo y medio de morcilla y tocino.

D. Justo Sánchez García, kilo y medio de longaniza y morcilla.

D.ª María Hernández Alvares, una peseta.

D. Juan Peña González, un kilo de garbanzos.

D. Manuel Briz Martín, un kilo de garbanzos.

D. Florencio Peña González, un jamón de cuatro kilos.

D. Julián García Briz, 88 kilos de trigo.

D. Faustino Cejuela Sánchez, un kilo de morcilla, medio de longaniza, una libra de chocolate y media docena de huevos.

D. Angel González Sánchez, seis kilos de garbanzos.

D. Martín Blázquez Briz, medio kilo de longaniza.

D. Hilario Sánchez Trigo, un queso de dos kilos y una caja galletas de un kilo.

D.ª Ciriaca Trigo Hernández, un queso de dos kilos.

D. Isidoro Casquero Izquierdo, un kilo de garbanzos.

D. Yeyes González Briz, dos kilos de longaniza.

D. Fausto Díaz Sánchez, un queso de kilo y medio, un kilo de embutido y tres libras de chocolate.

D.ª Tomasa Sánchez Hernández, un queso de dos kilos, un kilo de garbanzos y dos libras de chocolate.

D. Emilio Sánchez Benito, una libra de chocolate.

D.ª Juliana Trigo Nieto, una morcilla y media libra de chocolate.

D. Clemente Castro Sánchez, cinco kilos de tocino, un kilo de embutido y tres de garbanzos.

D. Pedro Hernández Rodilla, dos kilos y medio de garbanzos.

D. Pedro Benito González, un kilo de embutido y una libra de chocolate.

D. Blas Coronado Casquero, un queso de dos kilos, tres kilos de fideos, tres libras de chocolate y tres kilos de alubias.

D. Segundo Díaz Díaz, una libra de chocolate y una morcilla.

D. José Cejuela González, cinco kilos de tocino, un queso de dos kilos y una libra de chocolate.

D. Felipe Sánchez Sánchez, cinco kilos de tocino y dos y medio de morcilla.

D.ª Casiana Hernández Palacios, 1 peseta.

D. Victorio González Briz, medio kilo lomo de cerdo, un bote de pimiento de medio kilo.

D. Miguel García García, un kilo de tocino y longaniza.

D. Antonio Martín (Rentero), tres kilos de garbanzos.

D.ª Leoncia García Sánchez, una libra de chocolate.

Viuda de Lázaro Olivar, una libra de chocolate.

D. Demetrio Hernández Mosquete, dos panes de dos kilos cada uno.

D.ª María Sánchez Carrasco, una libra de chocolate.

D. Juan Briz e hijos, un kilo de longaniza, dos de garbanzos y cuatro de alubias.

D. Juan Castro Benito, dos quesos de dos kilos cada uno.

D. Luis González Encabo, un jamón de siete kilos.

D. Pedro Moreno Martín, dos longanizas y dos morcillas, total un kilo.

D. Gregorio Sánchez López, medio kilo de tocino y longaniza.

D. Angel Sánchez Sánchez, un queso de un kilo y medio de tocino.

D. Lucas Peña Sánchez, una peseta.

D. Francisco Díaz Díaz, cinco kilos de patatas.

D.ª Francisca Blázquez Briz, 0,50 pesetas.

D. Cipriano Sánchez Benito, tres kilos de garbanzos.

D. Reyes Blázquez Hernández, un kilo de longaniza y tres de garbanzos.

D. Leonardo Trigo González, kilo y medio de arroz y dos y medio de garbanzos.

D. Miguel Blázquez Peña, tres kilos de garbanzos.

D. Pascual Jaén Castro, tres kilos de patatas.

D. Santiago Blázquez García, medio kilo de longaniza.

D. Blas Benito García, medio kilo de garbanzos.

D.ª María García Moreno, dos morcillas y tres kilos de patatas.

D. Cecilio Sánchez Casquero, once kilos de patatas.

D. Mariano García Briz, 0,75 pesetas.

D. Amador Martín Iglesias, una lata de sardinas de tres cuartos de kilo.

D.ª Daniela Casquero Hernández, una lata de sardinas de tres cuartos de kilo, un bote de guisantes, un bote tomate y tres pares de alpargatas.

D. Benjamín González Díaz, una lata de sardinas de kilo y medio y una libra chocolate.

D. Gabriel Briz Briz, 1,10 pesetas.

D.ª Micaela González García, una lata de sardinas de kilo y medio y dos libras de chocolate.

D. Pablo González Sánchez, cuatro kilos de bacalao, un kilo de embutido, una lata de sardinas de kilo y medio, dos kilos de arroz y tres de alubias.

D. Narciso Barrena Antona, dos kilos de garbanzos.

D. Mariano Hernández Benito, dos kilos de tocino, uno de embutido, una lata de sardinas de kilo y medio y dos de garbanzos.

D. Fabián Hernández Mosquete, una longaniza pequeña.

D. Inocente Domínguez Pérez, cuatro kilos de tocino, morcilla y longaniza.

D. Valerio Benito, una lata de sardinas de tres cuartos de kilo.

D. Mariano Gómez Mayoral, dos kilos de patatas, medio de garbanzos y dos de longaniza.

D. Angel García Blázquez, ocho kilos de garbanzos y una libra de chocolate.

D. Hilario Nieto González, una peseta.

D. Jacinto Sánchez Moreno, una peseta.

D.ª Francisca Benito Sánchez, un bote de melocotón de un kilo y media docena de huevos.

D. José Nieto Benito, una botella coñac «Tres Cepas».

D. Neftalí Gallego, un kilo de tocino y uno de garbanzos.

D. Pablo Sánchez Briz, una peseta.

D. Domingo de la Fuente Blázquez, un queso de kilo y medio.

D. Remigio Sánchez González, dos kilos de garbanzos.

D. Pascual Sánchez González, una docena de huevos y tres morcillas.

D.ª Trinidad Peña Sánchez, una peseta.

D. Telesforo Sánchez González, una gallina y media docena de huevos.

D. Fidel Sánchez González, dos kilos de tocino.

D. Gregorio Díaz Casquero, 0,50 pesetas.

D. Santiago Sánchez Sánchez, 5 pesetas.

D.ª Matea González Blázquez, dos pesetas.

D. Ciriaco Casquero Cascón, una gallina y seis kilos de patatas.

D. Rufino Martín Garrudo, una peseta.

D.ª Antonia Blázquez Blázquez, cuatro kilos de garbanzos.

D. Mariano Benito González, once kilos de patatas y cuatro y medio de tocino.

D. Venancio Moro Briz, once kilos de garbanzos y dos docenas de calcetines.

D.ª María Sánchez Sánchez, 0,25 pesetas.

D. Cándido Palacios Domínguez, kilo y medio de garbanzos.

D. Jorge Jaén Briz, un kilo de longaniza y morcilla.

D.ª Antonia Sánchez Coronado, dos latas de sardinas pequeñas.

D.ª Isabel Sánchez Hernández, dos kilos morcilla y tres de garbanzos.

D.ª Nicolasa Casquero González, dos kilos de patatas y una longaniza.

D. Cipriano Villagómez Pérez, un kilo de tocino y una morcilla.

D.ª Florentina García Moreno, dos morcillas y medio kilo de garbanzos.

D. Dionisio Briz García, docena y media de huevos.

D. Rufino Hernández González, dos kilos de garbanzos.

D. Jacinto Peña (mayor), cinco pesetas.

D. Ruperto Martín Frutos, seis botellas de Jerez seco.

D.ª Lorenza Domínguez, cinco pesetas.

D. Pascual Díaz Hernández, dos latas de escabeche de siete kilos.

D. Juan García de Borja, un kilo de garbanzos, una morcilla y una peseta.

D. Wencesiao Domínguez Muñoz, dos kilos de queso.

D. Andrés Hernández Neila, 0,50 pesetas.

D. Agustín García Hernández, un kilo de garbanzos y media libra de chocolate.

D.ª Petra Briz García, medio kilo de garbanzos y una longaniza.

D. Santiago Sánchez García, tres kilos de garbanzos.

D. Fausto Briz Martín, kilo y medio de morcilla y longaniza.

D. Lorenzo García González, una peseta.

D.ª Hermenegilda Hernández Encabo, una morcilla y 0,50 pesetas.

D.ª Tomasa Benito González, cinco pesetas

D. Domingo Hernández Rodríguez, kilo y medio de garbanzos y 0,50 pesetas.

D.ª Martina Benito Sánchez, una libra de chocolate.

D. Victorio García Blázquez, medio kilo de garbanzos y un pan de dos kilos.

D. Angel Sánchez García, once kilos de garbanzos y medio kilo de morcilla.

D. Juan Sánchez Benito, un kilo de garbanzos.

D. Isabelio González Blázquez, siete kilos de tocino y morcilla.

D. Angel Sánchez Blázquez, dos kilos de garbanzos y un kilo longaniza y morcilla.

D. Lorenzo Blázquez Hernández, dos kilos de longaniza.

D. Basilio Díaz Benito, un kilo de garbanzos.

D. Pascual Cejuela Cascón, medio kilo de morcilla y un pan de dos kilos.

D. Pascual Cejuela e hijos, once kilos de garbanzos y dos kilos de queso.

D. Ramón Martín Martín, dos kilos garbanzos.

D. Teodoro Cejuela Sánchez, dos kilos de garbanzos y medio kilo morcilla.

D. Eusebio Briz Díaz, kilo y medio de garbanzos.

D. Evaristo Domínguez Briz, un kilo de garbanzos.

D. Marcelino Peña Peña, un kilo de longaniza.

D. Lorenzo Blázquez Domínguez, un kilo de longaniza y uno de garbanzos.

D. Felicísimo Casquero, dos kilos de tocino.

D. Esteban Muñoz Benito, dos kilos de garbanzos.

D. Severiano Briz Martín, una peseta.

D. Miguel Sánchez Hernández, doce kilos de garbanzos.

D.ª Alejandra Blázquez, medio kilo de garbanzos.

D. Juan Rodríguez Domínguez, un kilo de morcilla y tocino y medio de garbanzos.

D. José Sánchez González, dos kilos y medio de tocino y morcilla.

D. José Benito, 0,50 pesetas.

D. Gregorio Blázquez Domínguez, kilo y medio de garbanzos y 0,50 pesetas.

D. Valerio Campos González, dos kilos de garbanzos y once de patatas.

D. Clemente Sánchez Briz, dos kilos y medio de tocino.

D. Angel Muñoz Briz, seis kilos de patatas.

D. Gonzalo González Blázquez, tres kilos de garbanzos.

D.ª Segunda Peña Sánchez, una peseta.

D. Plácido Briz Hernández, medio kilo de café y tres kilos de garbanzos.

D. Pablo Peña Blázquez, un kilo de tocino, una lata conserva de un cuarto de kilo y un par de calcetines.

D.ª Patrocinio Casquero, seis kilos de patatas.

D. Andrés Martín González, kilo y medio morcilla y tocino.

Continúa esta lista en la página siguiente.

Oro para España

Relación de los donativos recibidos en el Ayuntamiento de Ciudad Rodrigo para la suscripción Nacional de Oro, con expresión de su valor aproximado

(Continuación)

Suma anterior 29.457,70 ptas.

Don Isidro M. Gavilán, alhajas, 24 pesetas.

Señorita Benita M. Sánchez, alhajas, 168 ídem.

Doña Antonia Peña, alhajas, 30 ídem.

Señora viuda de Ortega Soler y hermanas, monedas y alhajas, 228,60 ídem.

Señorita Angeles Sánchez, alhajas, 64 ídem.

Don Antonio Cordobés e hija, alhajas, 117 ídem.

Don Pedro Lemus, alhajas, 33 ídem.

Don Wenceslao Sánchez Sevillano, monedas, 72 ídem.

Doña Sinforosa Pulido, alhajas, 54 ídem.

Señorita María Teresa Martín, alhajas, 75 ídem.

Don Alipio Martín, alhajas, 33 ídem.

Don Juan Ballesteros, alhajas, 66 ídem.

Señorita Carmen Ballesteros, alhajas, 33 ídem.

Doña Petra Mayor, viuda de Salicio, alhajas, 63 ídem.

Don Joaquín García Mayor, alhajas, 30 ídem.

Doña Juana García Mayor, alhajas, 27 ídem.

Señorita Joaquina Morales, alhajas, 66 ídem.

Doña Emilia Blanco, alhajas, 120 ídem.

Señorita Amelia Domínguez, de Payo (El), alhajas, 9,60 ídem.

Don Juan Moro Fernández, alhajas, 90 ídem.

Don Eugenio Pérez y señora, monedas y alhajas, 300 ídem.

Don Joaquín Sánchez y señora, alhajas, 354 ídem.

Doña Caridad y doña Luisa Aparicio, monedas y alhajas, 728,40 ídem.

Doña Emelina Rodríguez, monedas y alhajas, 237 ídem.

Don Domingo Perote, monedas, 94,50 ídem.

Don Raimundo Moro y señora, monedas y alhajas, 102 ídem.

Señorita Nati Vegas, alhajas, 30 ídem.

Don Manuel Gallego Acosta, alhajas, 147 ídem.

Don Isidoro López y hermana, monedas y alhajas, 73,80 ídem.

Don Juan Sánchez, alhajas, 141 ídem.

Don Julián Moreno, monedas y alhajas, 87 ídem.

Don Joaquín F. Martín, alhajas, 54 ídem.

Don Martín Romo, alhajas, 120 ídem.

Señorita Martín, alhajas, 12 ídem.

Don Manuel Rivero, alhajas, 102 ídem.

Don José M. Hernández, monedas, 30 ídem.

Suman ptas. 33.473,60.

(Continuará).

Lista de donativos recibidos en el pueblo de Villafáfila para Falange Española de las J. O. N.-S.

60 cajas de sardinas pequeñas en varias especies.
10 ídem atún.
Nueve ídem salmón.
10 ídem melocotón.
15 ídem pimientos y tomates.
Cuatro ídem ciruelas y calamares.
Dos ídem aceitunas y de guisantes.
Ocho ídem galletas.
27 libras de chocolate.
Una arroba de azúcar.
27 paquetes de tabaco.
25 librillos.
Tres cajas de sardinas grandes.
22 paquetes de café.
Cuatro pares de calcetines.
Siete pañuelos.
Una caja de jabón de olor.
12 carpetas de papel de escribir.
Un jamón.
Tres kilogramos de chorizo.
Siete pies de cerdo.
Una arroba de tocino.
Una camisa.
Una arroba de azúcar.

LECTOR:

NO DEJES NINGUN ANUNCIO SIN LEER, PUES COMO TODOS LOS DIAS HAY MUCHOS NUEVOS EN LAS 8, 10 O 12 PLANAS HABITUALES DE «EL ADELANTO», PUEDES LOGRAR EN ALGUNO DE ELLOS UNA ECONOMIA O UNA UTILIDAD

D. Justo Domínguez González, dos pesetas
D. Feliciano Muñoz Martín, un kilo de garbanzos.
D. Bernardo Díaz Fernández, tres kilos de garbanzos y tocino.
D. Demetrio González Briz (Secretario), una botella de aceite y un kilo longaniza y salchichón.
D. Isidro Hernández Díaz, diez kilos de garbanzos.
D. Francisco Hernández Sánchez, dos kilos tocino y uno y medio longaniza.
D. Martín Hernández Benito, un queso de dos kilos.
D. Francisco Hernández González, dos quesos de tres y medio kilos y una botella de coñac.
D. Alejandro Díaz Estévez, un kilo de morcilla.
D. Gregorio Casquero García, un salchichón.
D. Victorio Nieto Blázquez, una longaniza y una morcilla.
D.ª María de la Fuente, un pañuelo y un kilo de alubias.
D. Toribio Nieto Martín, un kilo de garbanzos.
D. Francisco Benito Sánchez, dos kilos de longaniza y morcilla.
D.ª María Blázquez Cascón, dos longanizas.
D. Faustino Díaz Blázquez, once kilos de trigo.
D. Matías Sánchez, tres kilos de patatas.
D. Cándido Sánchez Benito e hijos, nueve kilos tocino y cuatro de garbanzos.
D. Basilio García Sánchez, dos kilos de longaniza y dos de tocino.
D. Pedro García Blázquez, dos kilos de garbanzos, dos morcillas y una longaniza.
D. Serafín Martín Moreno, cuatro kilos de garbanzos y una libra de chocolate.
D. Pedro Hernández Benito, dos kilos de longaniza y dos de tocino.
D. Mariano Sánchez Blázquez, dos kilos de tocino.
D. Adolfo Briz Jiménez, medio kilo de longaniza.
D.ª María García Sánchez, dos kilos de garbanzos y medio kilo morcilla.
D. Angel Hernández González, dos kilos de longaniza y un kilo de garbanzos.
D.ª Marcelina Benito Hernández, un kilo de garbanzos.
D. Bernardo Muñoz Martín, un kilo de morcilla.
D.ª Isabel González Hernández, cinco kilos de azúcar y cinco de arroz.
D. Juan Antonio Blázquez Fernández, un kilo de alubias, medio kilo longaniza y media docena de huevos.
D. Justo Benito Sánchez, once kilos de patatas, dos kilos de garbanzos y una libra de chocolate.
D. Germán García Briz, kilo y medio escabeche en lata.
D. Alejandro Hernández Blázquez, una peseta.
D. Miguel Coronado, tres kilos de arroz y una botella de vino de Jerez.
D. Victorio Díaz, una peseta.
D. Juan Manuel Castro de Cespedosa), dos docenas de huevos.
D. Mariano Medina (de Cespedosa), dos docenas de huevos.
D. Victorio Sánchez Sánchez, cuatro libras de chocolate, una lata sardinas en aceite, dos cajas galletas y una botella Jerez.
D. Nicolás González Briz, un jamón de nueve kilos y una lata de sardinas de cinco kilos.
D.ª Angela Sánchez Sánchez, un queso y una libra de chocolate.
D. Félix Hernández Sánchez, 34 kilos de patatas y una botella coñac.
D. Luis Benito Prieto, nueve kilos de garbanzos, un lomo de cerdo, doce latas de sardinas, dos botellas de vino Rioja, dos libras de chocolate y un paquete fideos de tres kilos.
D.ª Catalina González Zarza, dos latas de sardinas y tres kilos de tocino.
D. Anastasio Cejuela, una caja de seis kilos galletas, dos latas de tres kilos cada una de sardinas y un queso de dos kilos.
D.ª Micaela de la Fuente, tres kilos de fideos, dos libras de chocolate y dos botes de melocotón.
D. Mariano Blázquez Blázquez, dos panes de dos kilos cada uno y un kilo de morcilla.
D. Marcelino Hernández Sánchez, cinco kilos de queso.
D. Tomás González González, un queso de kilo y medio, una lata de aceitunas y cuatro kilos de longaniza.
D. Isabelio González Domínguez, un jamón de ocho kilos.
D. Emilio Sánchez Hernández, once kilos de garbanzos.
D. Martín Hernández Díaz, una caja de galletas de seis kilos y medio.
D. Emilio Sánchez Blanco, una botella de sidra y dos paquetes de tabaco.
D. Julián Sánchez González, 25 pesetas.
D. Antonio Rodríguez, cinco pesetas, sardinas de cinco kilos.
D.ª Lucía González Sánchez, cinco pesetas.
D. Librado Sánchez, 60 kilos de aceite.
D. Julio Albi Acero, 25 pesetas.
D. Santiago Briz González, una lata de
Viuda de Pedro González, dos y tres cuartos de kilo de longaniza.
D.ª Adelina Neila Campos, 0,50 pesetas.
D. Vicente Hernández (Telegrafista), una botella de Jerez y un paquete de galletas.
D.ª Trinidad Hernández Briz, un kilo de longaniza y un kilo de morcilla.
D. Daniel González Cascón, una lata de sardinas y un queso de dos kilos.
D. Florencio Hernández Briz, un kilo de longaniza.
D. Primo González Domínguez, 11 kilos de garbanzos.
D. Juan Francisco Moreno Trigo, tres kilos de garbanzos y dos morcillas.

D. Prudenciano González Sánchez, seis kilos de patatas.
D. José Gómez Nieto, un lomo de cerdo.
D. Félix Briz Benito, un queso de dos kilos y una botella de Jerez.
D.ª Juana Hernández Briz, medio kilo de longaniza, un kilo de tocino y una libra de chocolate.
D. Francisco Sánchez Sánchez, cuatro kilos de tocino y dos kilos de morcillas.
D. Pedro Martín (de Almaraz), tres pesetas.
D. Justo García García, un queso de dos kilos y una docena de huevos.
D. Félix Hernández Mosquete, un kilo de alubias y un pan de dos kilos.
D.ª Dionisia García Sánchez, un queso de kilo y medio, y un kilo de longaniza y morcilla.
D. Saturnino García Sánchez, 11 kilos de garbanzos.
D. Julián Huerta Pérez, un queso de dos kilos y cinco de garbanzos.
D. Sinforiano Briz Benito, un kilo de longaniza y un queso de tres kilos.
D.ª Justa Hernández Encabo, cinco pesetas.
D. Cecilio Sánchez Hernández, 11 kilos de garbanzos.
D. José Blázquez García, dos libras de chocolate.
D. Máximo Benito Hernández, un salchichón y una libra de chocolate.
D. Enrique Briz Casquero, un kilo de garbanzos y dos de morcilla y longaniza.
D. Prudencio Casquero González, 11 kilos de trigo y media docena de huevos.
D.ª María Coronado, una peseta.
D. Félix Díaz Hernández, un kilo de garbanzos, media docena de huevos y medio kilo de tocino y morcillas.
D. Isabelo Domínguez, dos kilos de trigo.
D. Lorenzo Domínguez Casquero, un queso de un kilo y tres cuartos.
D. Virgilio Coronado Sánchez, 11 kilos de trigo y un kilo de garbanzos.
D. Macario Blázquez Castro, dos kilos de garbanzos.
D. José Sánchez Sánchez, 11 kilos de patatas y medio de longaniza.
D. Fernando Briz Pérez, un kilo de garbanozs y uno y medio de longaniza, morcilla y tocino.
D. Marcelino Peña Sánchez, medio kilo de alubias, medio de longaniza, 11 de patatas y un par de calcetines.
D. Pedro Sánchez Muñoz, un queso de dos kilos y uno de tocino.
D. Mariano Hernández Peral, kilo y medio de garbanzos y un pan de dos kilos.
D. Pedro Peña Sánchez, una caja de escabeche de seis kilos y una libra de chocolate.
D. Gregorio Trigo, dos pesetas.
D. Jesús Trigo, una toalla.
D. Ignacio Rodríguez, una peseta.
D. Rafael Sánchez Benito, un lomo de cerdo.
D. Primo Hernández Muñoz, seis kilos de patatas.
D. Julián García Sánchez, doce kilos de tocino.
D. Bartolomé González, seis kilos de fideos y una docena de huevos.
D. Modesto González Sánchez, dos kilos y medio de garbanzos y uno y medio de longaniza.
D. Gervasio Martín Sánchez, 0,25 pesetas.
D. Adrián Sánchez Hernández, tres kilos de patatas.
D. Zoilo Sánchez López, dos pollos.
D. Bonifacio Trigo González, un lomo y una gallina.
D. Venancio Martín Sánchez, un jamón de seis kilos y una botella de vino de Málaga.
D. Eusebio Hernández Páramo, dos libras de chocolate.
D.ª Vicenta Briz Garcaí, 11 kilos de patatas y medio de alubias.
D. Casimiro Peña Peña, kilo y medio de loganiza, medio kilo de morcilla y un kilo de queso.
D. Francisco Blázquez González, 11 kilos de garbanzos.
D. Melitón González Sánchez, 11 kilos de garbanzos.
D. Prudencio Briz Domínguez, dos cajas de mantecadas.
D.ª Carmen García Sánchez, dos pesetas.
D.ª María Briz García, 11 kilos de garbanzos.
D. Dionisio Sánchez Benito, 10 pesetas.
D. Juan Encabo Sánchez, 22 kilos de garbanzos.
D. Juan García Briz, 11 kilos de garbanzos.
D. Julián Peña Sánchez, 11 kilos de trigo.
D. Cesáreo García Briz, 36 kilos de garbanzos.
D.ª Ana García Briz, 11 kilos de garbanzos.
D. Pedro González Rodilla, seis kilos de garbanzos.
D.ª Gertrudis Benito, cuatro kilos de garbanzos y una libra de chocolate.
D. Zacarías Hernández, 0,25 pesetas.
D. Eufrasio Casquero Benito, 0,50 pesetas.
D.ª Petra Coronado Sánchez, 0,50 pesetas.
D. Emeterio Palacios, medio kilo de garbanzos.
D. Primitivo Martín, 300 gramos de garbanzos.
D. Rufino Moreno Blázquez, 0,50 pesetas.
D. Gregorio Mateo Muñoz, dos kilos de garbanzos.
D. José García Hernández, 0,50 pesetas.
D. Florencio Pérez Díaz, un pan y tres kilos de patatas.
D. Santos García González, seis kilos de patatas.
D. Gregorio Muñoz García, 5 kilos de patatas.
D. Julio Moreno Blázquez, dos kilos de patatas.
D. Manuel García Sánchez, un kilo de garbanzos.
D. Agustín Díaz Blázquez, 0,50 pesetas.
D. Rufino Marcos, 0,50 pesetas.

D. Aurelio Benito Sánchez, 0,50 pesetas.
D. Serafín Sánchez Briz, 0,50 pesetas.
D. Eusebio Díaz Benito, una pesetas.
D. Alejo Pérez Díaz, una peseta.
D. Manuel Alvarez, 0,10 pesetas.
D. Miguel de la Fuente Peña, cinco pesetas.
D. Félix Blázquez Briz, 0,50 pesetas.
D.ª Benita Briz Moreno, una peseta.
D. Julián Casquero Cejuela, 0,25 pesetas.
D. Daniel Martín González, medio kilo de longaniza y cuatro huevos.
D. Tomás Martín Moreno, un kilo de longaniza.
D.ª Francisca Sánchez Alvarez, un par de calcetines.
D. Juan García Sánchez, media docena de huevos y una peseta.
D.ª Polonia Sánchez Casquero, un kilo de tocino y tres de garbanzos.
D. Inocencio Blázquez González, 0,50 pesetas.
D. Manuel de la Fuente, 60 kilos de harina de trigo y un jamón de siete kilos.
D. José Coronado Casquero, 26 kilos de tocino y un queso de dos kilos.
D. Venancio Martín Cejuela, cinco pesetas.
D. Bernabé Díaz Benito, 0,50 pesetas.
D. Juan García Casquero, cinco pesetas.
D. Juan Peña Sánchez, una peseta y un kilo de garbanzos.
D. Pedro Díaz Díaz, dos kilos de garbanzos.
D. Victorio Martín Díaz, 0,50 pesetas y dos kilos de garbanzos.
D. Francisco Martín, una botella de Coñac.
D. Tomás de la Fuente Izquierdo, un jamón de cinco kilos y medio.
D. Eustaquio Briz Briz, seis kilos de patatas, un kilo de morcillas, medio de alubias y una lengua de cerdo.
D.ª María Cruz Casquero, media docena de huevos, tres morcillas y dos kilos de garbanzos.
D. Mariano Sánchez Benito, dos kilos y medio de longaniza y morcillas y un cuarto de kilo de queso, una libra de chocolate y dos botes de melocotón.
D. Pedro Hernández Hernández, una botella de Coñac, una lata de conservas de tres kilos y una caja de galletas de seis kilos y medio.
D. Teótimo Calderón Díaz, una libra de chocolate y un kilo de galletas.
D. Justo Hernández Benito, 11 kilos de patatas y un pan de dos kilos.
D. Atanasio Sánchez García, dos kilos de alubias, una lata de escabeche de seis kilos y tres kilos de bacalao.
D. Manuel Sánchez Vallejo, una peseta.
D. Estanislao Trigo González, 0,50 pesetas.
D. Pablo Nieto González, una botella de Cazalla.
D. Simeón Sánchez García, tres kilos de tocino y uno de longaniza.
D.ª Teodora Sánchez Encabo, kilo y medio de fideos.
D. Mariano Hernández Sánchez, 17 kilos de patatas, dos cajas de galletas de a un kilo, dos libras de chocolate y una botella de vino de Jerez.
D. Fausto González Sánchez e hijo, un kilo de longaniza, una botella de Coñac, un queso de kilo y medio y una lata de escabeche de seis kilos.
D. Benedicto Briz González, ocho kilos y medio de tocino.
D. Miguel de la Fuente, dos kilos y medio de morcilla, dos de longaniza, kilo y medio de lomo de cerdo y 88 kilos de trigo.
D. Víctor Fernández Antona, un kilo de garbanzos y dos de morcillas.
D. Juan Sánchez García, tres kilos de garbanzos y medio de longaniza.
D.ª Margarita Blázquez Blázquez, medio kilo de morcilla y 0,50 pesetas.
D.ª Francisca Palacios, 0,50 pesetas.
D.ª Claudia Hernández Cascón, dos pesetas
D. Bernardo Muñoz González, dos kilos y medio de garbanzos.
D. Pedro Domínguez Muñoz, un paquete de fideos y media libra de chocolate.
D. Luciano Martín Moreno, tres kilos de garbanzos.
D. Gregorio Díaz Díaz, dos morcillas.
D. Anastasio de la Fuente (hijo de Miguel), un kilo de longaniza y cinco de tocino.
D.ª Catalina Blázquez Blázquez, una peseta
D. Benito Cembellín, 0,50 pesetas.
D.ª Segunda Sánchez, 1,25 pesetas.
D. Pedro Sánchez Benito, un queso de kilo y medio y cinco pesetas.
D.ª Agustina Benito Sánchez, dos pesetas
D. Miguel Castro Sánchez, medio kilo de longaniza y dos morcillas.
D.ª Francisca Briz Nieto, cinco pesetas.
D. Sotero Martín Briz, un kilo de longaniza.
D. Eulogio Martín Castro, un kilo de garbanzos.
D. Sotero Martín Coronado, medio kilo de garbanzos.
D. Pedro Hernández García, una peseta.
D. Nicolás Blázquez Domínguez, seis kilos de patatas.
D. Florencio Muñoz Briz, un kilo de garbanzos.
D. Francisco González González, un pan de dos kilos.
D. Marcelino Hernández Mosquete, un kilo de arroz y medio de morcilla y longaniza.
D. Guillermo Briz Briz, 0,50 pesetas.
D.ª Silvestra Castro Muñoz, 1,50 pesetas.

D. Adrián Hernández Mosquete, un kilo de azúcar.
D. Francisco González Hernández, 0,50 pesetas.
Dos vecinos del pueblo, tres cuartos de kilo de longaniza, medio kilo de café y docena y media de huevos.
D. Leandro Martín de la Vega (C. P.), dos quesos de dos y medio kilos.
D. Francisco Peña Blázquez, dos kilos y medio de tocino.
D. Jacinto Sánchez Moreno, media docena de huevos y 0,50 pesetas.
D. Tomás Martín González, cinco morcillas.
D. Leoncio Sánchez García, tres kilos de patatas.
D. Juan Peña Hernández (viudo), una libra de chocolate.
D. Mariano Martín Peral, medio kilo de garbanzos y una morcilla.
D. Esteban Rodríguez Domínguez, tres kilos de garbanzos.
D. Lucas González Casquero, dos kilos de longaniza y morcilla.
D. Venancio Sánchez González, seis kilos de patatas.
D. Domingo Díaz Benito, medio kilo de garbanzos y cuatro huevos.
D. Ciriaco Domínguez Palacios, una peseta.
D.ª Leoncia Domínguez, media libra de chocolate.
D. Vicente Coronado Rodilla, media libra de chocolate.
D. Fermín Castro Muñoz, un kilo de garbanzos y cinco de patatas.
D. Deogracias García Hernández, un queso de un kilo.
D.ª Ramona García Requena, una peseta.
D. Marcelino Briz Benito, cuatro huevos.
D. Francisco García Fernández, nueve kilos de patatas.
D. Daniel Domínguez Briz, una peseta.
D. Luciano Domínguez Briz, un kilo de alubias y uno de garbanzos.
D. Benito Pérez Díaz, un kilo de garbanzos.
D.ª Brígida Palacios, una peseta.
D. Eusebio Hernández Rodríguez, un kilo de garbanzos.
D. Federico Sánchez Vallejo, tres kilos de patatas.
D. Jacinto Peña de Lucas, una docena de huevos.
D.ª Catalina Encabo, 0,50 pesetas.
D. Juan Briz Encabo, una peseta.
D. Tomás Peña Sánchez, una peseta.
D.ª Agustina Hernández Muñoz, dos latas de sardinas, pequeñas, y seis botes de tomate, pequeños.
D.ª Gertrudis Moreno, 250 gramos de garbanzos y una morcilla.
D. Isidro Blázquez Conde, dos kilos de garbanzso.
D. Mateo Hernández Palacios, dos kilos de garbanzos y 0,50 pesetas.
D. Nicolás de la Iglesia, dos kilos de garbanzos.
D. Felipe Palacios Trigo, 1,25 pesetas.
D. Modesto Coronado, una peseta.
D. Eduardo García, una peseta.
D. Julián Martín, dos kilos y medio de garbanzos.
D. Jesús García, dos kilos de garbanzos.
D. Jesús Barrena, dos libras de chocolate.
D. Vicente García Moreno, 0,50 pesetas.
D. Juan Casquero Hernández, dos pesetas.
D. Luis Sánchez Blázquez, 11 kilos de trigo.
D. Cándido Coronado, una libra de chocolate.
D. Prudencio Peña Domínguez, un salchichón.
D.ª Florentina Briz Hernández, una peseta.
D. Eleuterio Lagar Bernal, 1,50 pesetas.
D. Marcelino Benito Benito, kilo y medio de alubias y seis kilos de tocino.
D. Eustaquio de la Fuente, 22 kilos de trigo.
D. Agustín Martín García, una peseta.
D. Jesús Cembellín, una peseta.
D. Nicolás Briz Pérez, kilo y medio de garbanzos.
D. Anselmo Sánchez, 0,50 pesetas.
D. Evaristo Gutiérrez, dos pesetas.
D.ª Isabel Rodríguez, una peseta.
D. Ricardo Santamaría, una peseta.
D. Demetrio Hernández Mosquete, dos pesetas.
D. Felipe Nieto Hernández, un salchichón, dos morcillas y media docena de huevos.
D. Eulogio Martín Briz, cinco pesetas.
D. Juan Coronado, medio kilo de longaniza y salchichón.
D. Zoilo Rodríguez Domínguez, una peseta
D. Pedro Blázquez Blázquez, tres kilos de garbanzos y dos morcillas.
D. Longinos García Nieto, dos panes de a dos kilos cada uno y dos pesetas.
D. Restituto Nieto González, una peseta.
D. Nicasio Domínguez Casquero, cinco kilos de garbanzos, cinco kilos de tocino y una libra de chocolate.
D. Agapito Blázquez García, un kilo de morcilla y media docena de huevos.
D. Enrique Casquero, una peseta.
D. Primitivo Sánchez Vallejo, 1,25 pesetas.
D. José Casquero, una peseta.
D.ª Francisca García Sánchez, un bote de tomates, pequeño, y otro de pimientos.
D. Hilario Hernández Sánchez, cinco pesetas.

Santibáñez de Béjar 21 de agosto de 1936.—El alcalde, *Anastasio Cejuela*.

Escurial de la Sierra

Segunda lista de suscripción pro Ejército

Don José Manuel Crespo, de Frades, 2 pesetas.
Don Ildefonso Orduña, 0,50.
Don Ildefonso Hernández Hernández, 0,50.
Don David García Martín (Correo), 25.
Doña Costanza, Hernández, 0,50.
Doña Agustina Fiz García, 0,50.
Don Faustino Iglesia, 1.
Don Juan José Cañada, 1.
Don Generoso Grande, 0,50.
Don Miguel Grande Martín, 0,50.
Don Feliciano Iglesia, 1.
Don José Bueno Sánchez, 1.
Don Constantino Martín (herrero), 1.
Don Juan Hernández García, 0,50.
Doña Marcelina Cañada, García, 0,50.
Don Eduardo Sánchez Torre, 0,50.
Don Vicente Aparicio Fiz, 0,50.
Don David Gándara, 0,50.
Don Rafael Martín, 0,50.
Don Graciliano Aparicio, 1.
Don Juan García Pérez, 0,50.
Don José Gómez Fiz, 1.
Don Celedonio Lucas, 0,50.
Doña Victoria Ledesma, 0,50.
Don Juan Hernández González, 0,50.
Don Antonio Rodríguez, 0,50.
Doña Mariana Sánchez Sánchez, 0,25.
Don Miguel Fraile Crego, 0,50.
Don Cesáreo Martín, 0,50.
La niña Rosa Cañada, 1.
Don Agustín Ledesma, 0,45.
Don Francisco Sánchez Fiz, 1.
Don Francisco Crego Torre, 1.
Don Juan García Martín, 5.
Doña Avelina García Diez, 0,50.
Don Elisardo Rodríguez, 0,30.
Don Hilario de Arriba, 0,50.
Don Félix Criado Martín, 0,50.
Don Agustín Sánchez García, 1.
Don Pablo Sánchez Moro, 1,50.
Don Delfín Pascual, 0,75.
Don Andrés Carnero, 3.
Don José Carnero, 2.
Don Canuto Melchor, 2.
Don Juan Varas, Ferrero, 1.
Doña Maximina Jiménez, 1.
Don Manuel González, 0,50.
Don Arturo Gándara, 1.
Don Matías Cañada, 1.
Don Manuel Díez Sánchez, 1.
Don Daniel García, 1.
Don Primitivo Macías, 0,50.
Don Juan Torre Martín, 1.
Don José Iglesia Sánchez, 0,50.
Doña María García, 0,50.
Don José Sánchez (A), 0,30.
Don Domingo García Fiz, 1.
Don Manuel Montes, 0,50.
Don Eleuterio Criado, 1.
Don Victoriano Iglesia, 0,50.
Don Claudio Martín, 1.
Don Antonio Sánchez Torre, 1.
Don Enrique Pérez, 0,50.
Don Amador Jiménez, 1.
Don Manuel Luis, 2.
Don Andrés Tabernero, 2.
Don Victoriano San Segundo, 1.
Don Felipe Gómez, 1,50.
Don Manuel García Tavera, 0,40.
Don Manuel Aparicio, 0,50.
Don Domingo Sánchez Martín, 1.
Doña María Ramos Herrero, 5.
Don Aniano González, 1.
Don Juan Manuel García, 1.
Don Severo Grande, 2.
Don Domingo Mateos, 3.
Don Atanasio Neila, 1.
Don José Manuel Rodríguez, 0,35.
Don Agustín García Moro, 0,50.
Don Maximiliano Gándara, 2.
Doña Florencia Iglesia, 0,50.
Don Isidro Sánchez (S), 0,50.
Don Angel García Hernández, 0,50.
Don Pedro Crego, 0,50.
Don Laureano García García, 2.
Don José Martín Salas, 2.
Don F. G. R., 2.
Don Bienvenido Hernández, 0,50.
Don Joaquín Ledesma, 1.
Don Nicanor García, 0,50.
Don Antonio Gómez, 1.
Don Aureliano Sánchez, 1.
Don Gaspar Sánchez, 5.
Don Feliciano Sánchez, 3,50.
Don Isidro Sánchez (A), 0,50.
Don Valeriano Sánchez, 2.
Don Prudencio García, 0,50.
Don Gumersindo Gándara, 1,25.
Don Juan Sánchez (P), 1.
Don Santos Sánchez Sánchez, 1.
Don Manuel García Cañada, 0,50.
Don Felipe de Arriba, 1.
Don Manuel Mateos, 0,50.
Don Manuel Martín García, 0,50.
Doña Victoria de Arriba, 0,50.
Don Santos Sánchez de Arriba, 1,50.
Don Fulgencio Fiz Montejo, 1.
Don Santiago Gómez Fiz, 0,50.
Don Lorenzo Torre Sánchez, 2.
Don Aniceto Bullón, 1.
Don Vicente Aparicio de Arriba, 1.
Don Leopoldo Sánchez, 0,50.
Don Carlos Mayor, 0,50.
Don Francisco Avila, 3.
Don Alonso Sánchez, 1,50.
Doña Agustina Grande, 0,25.
Don Eleuterio Sánchez, 0,50.
Don Vidal Martín, 0,50.
Doña Mariana García, 1.
Don Lorenzo Sánchez, 1,50.
Don Lorenzo de Arriba, 0,50.
Don Luciano Herrero, 0,50.
Doña Benigna Gómez, 5.
Don Esteban Sánchez, 1.
Don Agustín Cañada, 0,50.
Don Agustín Ledesma, 0,50.
Don Antonio Aparicio, 1,50.
Doña Felipa García, 0,50.
Don Manuel García Sánchez, 5.
Don Tomás Sánchez, 0,50.
Don Agustín Díez, 0,50.
Don Juan Bueno, 0,25.
Don Joaquín Sánchez, 0,50.
Don Facundo Gómez, 1.
Doña Ana María Sánchez, 3.
Don Hermenegildo Fiz, 5.
Don Justo Martín, 1.
Don Laureano Cañada, 1.
Don Manuel Martín Martín, 0,50.
Don Feliciano de Arriba, 1.
Don José Sánchez (M), 0,50.
Don Primitivo García, 0,75.
Total, 180,30.

Es copia de la segunda lista de suscripción, cuya cantidad ha sido entregada en el Gobierno civil.—El secretario, por autorización, José Antonio Martín (rubricado).

LA TEMPERATURA QUE HIZO AYER
Barómetro, 691,3. Sombra, 32,1 Mínima, 11,3 Seco, 28,4 Húmedo, 19,6 Viento, W.-fuerza, 0. Cielo, nuboso. Tiempo, variable. Lluvia de ayer, 0,0

El Adelanto

DIARIO DE LA MAÑANA

EL DIA DE MAÑANA
Sol: 5,53; pas. mer 12,10; pón. 18,28
Luna: pas. mer. 11,10
Luna nueva: el 15.
SEPTIEMBRE 13 Domingo
Stos. Felipe, Macrobio, Julián, Ligorio, Maurilio, Eulogio, Amado, obs.

Veintiuna y veintidós listas de donativos recibidos en la Caja de Ahorros y Monte de Piedad de Salamanca, para la suscripción provincial para las fuerzas salmantinas

Veintiuna lista

	Pesetas
D. José Martín Garrido	7,00
D. Ambrosio Bullón Ramírez	10,00
D. Julián Palencia Petit	100,00
D. Luis Benito Esteban	20,00
D.ª Angela Esteban	25,00
RECIBIDO EN LA SUCURSAL DE PEÑARANDA	
Una obrera de fábrica que oculta su nombre, N. M.	125,00
Suma	287,00
Importan las listas anteriores	221.659,30
Total hasta la fecha	221.946,30

Salamanca, 25 de Agosto de 1936.

Veintidós lista

	Pesetas
D. Ricardo Hernández (dos días de haber)	15,00
D.ª Petronila Alvarez González.	5,00
Unión Patronal Fabril	2.000,00
Una sirvienta amante de la Patria	25,00
Suma	2.045,00
Importan las listas anteriores	221.946,30
Total hasta la fecha	223.991,30

Salamanca, 26 de Agosto de 1936.

Novena y décima listas de donativos en oro, para la suscripción nacional, recibidos en las oficinas de la Caja de Ahorros y Monte de Piedad de Salamanca

Novena lista

El Banco Hispano Americano entrega los siguientes donativos, recibidos en sus oficinas:

Una moneda de una onza, otra de tres dólares, otra de dos dólares y medio, cuatro de media libra esterlina, seis de dos pesos cubanos y tres monedas de un peso cubano, una barra de oro de 60 gramos, una moneda de cuarto de onza, una barra de oro de 46 gramos y medio, una moneda de 100 pesetas, una onza, cinco monedas de 25 pesetas, una libra esterlina, una moneda de 20 pesetas, cinco monedas de 10 pesetas, una moneda de 10 dólares, otra de 20 francos, otra de 10 francos, una de cinco pesetas, dos sortijas sin piedra, dos pulseras de cadena, cadena de oro, dije, pendientes, tres dientes, hebilla y martillo de oro, una moneda de una onza, una barra de oro de 56,300 gramos, dos monedas de cinco pesetas, otra de 25 pesetas, seis de 20 francos, una sortija sello, otra sortija sello oro, tres monedas de 25 pesetas, una libra esterlina, cuatro sortijas, un pendiente, una cruz, dos anillos, una pulsera, dos alianzas, una cadena, un sujetador, tres monedas de cinco pesetas y otra de dos y medio dólares, una sortija sello, otra sortija con piedras, dos alianzas, par de gemelos, una cadena, una pulsera con diamantes y otra pulsera con un brillante, valor aproximado de alhajas, 1.974 pesetas; valor oro, 1.101 pesetas.

D.ª Estefanía Gil de Méndez:

Una moneda de 5.000 reis, una media onza portuguesa y ocho gramos de oro en un cerco de moneda, valor aproximado, 48 pesetas; valor oro, 65 pesetas.

Habilitado del Gobierno civil:

Nueve collares, tres crucifijos, dos veneras, una cruz filigrana, un botón, tres sortijas sello, cinco sortijas con diamante, siete pares de pendientes, una pulsera de cadena y nueve pendientes sueltos, v. a., 1.060 psetas.

D. Pedro Morales Arroyo, abogado (Cubo de Don Sancho):

Una cruz filigrana, par de pendientes con piedras y dos collares, v. a., 200 pesetas.

D. Angel Monzón, de Bercimuelle:

Una moneda de Alfonso de 25 pesetas, valor oro, 25 pesetas.

D.ª Ildefonsa Ruiz:

Un par de pendientes, dos cintillos y un colgantillo, v. a., 63 pesetas.

D. Cesáreo Tabernero:

Dos collares filigrana, v. a., 50 pesetas.

D.ª Eugenia Fraile:

Tres pares de pendientes, una sortija, valor aproximado, 35 pesetas.

D.ª Angela Esteban:

Una pulsera, v. a., 66 pesetas.

Señora e hija de don Cayetano Muñoz:

Un par de pendientes con diamantes, una sortija con ídem, un sello con piedra y otro liso, dos cintillos, v. a., 252 pesetas.

D. Domingo Prieto:

Una sortija de sello, v. a., 48 pesetas.

D.ª Teresa Rodríguez Olivera:

Dos pulseras con diamantes, una medalla con ídem, cuatro medallas, un collar filigrana, una cadena, una anilla con trozo de cadena, dos sortijas de sello, dos sortijas con diamantes y diente, dos alianzas, v. a., 446 pesetas.

Una moneda de 20 pesos mejicanos, una alfonsina de 25 pesetas y otra de 20, otra de 20 francos, una española de 10 pesetas y una antigua con seis y medio gramos, valor aproximado de ésta, 45 pestas, valor oro, 125 pesetas.

Una española:

Un imperdible con diamantes, dos sortijas, dos pares de pendientes, v. a., 70 pesetas.

Señora del Capitán-cajero de la Guardia civil:

Dos sortijas sello, dos alianzas, un par de pendientes, una cadena y sortija sello, valor actual, 180 pesetas.

D.ª Josefa Sánchez Jiménez:

Una cruz, una sortija y un imperdible, todo con diamantes, v. a., 285 pesetas.

Señorita Agustina González Elena:

Un reloj, un par de gemelos con diamantes, dos pares de pendientes con ídem, un par de filigranas, dos alianzas, una sortija, dos botones de pechera y un imperdible, v. a., 315 pesetas.

Una moneda Alfonso de 25 pesetas, valor oro, 25 pesetas.

Señoritas de Rivera:

Una cadena con cruz y otra con medalla, una sortija de sello y dos sortijas de oro y plata, valor aproximado, 52 pesetas.

D. Vicente Núñez, maestro de Honduras, y señora:

Un collar de oro filigrana, un botón de oro tallado, una sortija, un par de pendientes con diamantes, v. a., 180 pesetas.

D. Tomás García, de Honduras:

Un collar y un botón de oro, v. a., 25 pesetas.

D. Tomás Alonso:

Una sortija de sello, v. a., 102 pesetas.

D.ª Juliana Villardón:

Un alfiler de corbata con una moneda de diez pesetas, valor oro, diez pesetas.

Señorita Manuela Hernández, de la Asociación Femenina:

Una sortija con piedra, v. a., 12 pesetas.

Señorita Carmen Seseña:

Una sortija con diamantes, una con diente y dos sortijas rotas, v. a., 28 pesetas.

D. Carlos y D.ª Amalia Escudero:

Una pulsera, un par de pendientes, cuatro pendientes sueltos y una sortija, v. a., 55 pesetas.

Una moneda isabelina con púa, de diez pesetas, y otra, Alfonso, de 25 pesetas, valor oro, 35 pesetas.

D. Félix Segura y señora:

Una caja de reloj, un alfiler de corbata, otra caja de reloj con diamantes, dos alianzas y un trozo de oro, v. a., 438 pesetas.

D.ª Carmen García de la Calle:

Una alianza, un par de pendientes, dos sortijas rotas y un aro de pulsera, v. a., 60 pesetas.

Señorita Carmina Sánchez:

Un par de pendientes con un diamante y una sortija de sello, v. a., 18 pesetas.

D.ª Angeles García Martínez:

Una pulsera, una sortija rota y cinco trozos de pendiente, v. a., 78 pesetas.

D. Manuel García Blázquez:

Un par de gemelos con brillantes, tres botones de pechera con diamantes, un par de pendientes de filigrana, v. a., 160 pesetas.

D.ª María Teresa Blázquez:

Un par de pendientes filigrana, v. a., ocho pesetas.

Señora viuda de D. Vicente Andrés:

Una pulsera y dos alianzas, v. a., 124 pesetas.

Señora viuda de don Jacinto Elena:

Una pulsera, otra de cadena, una sortija sello, un par de pendientes con perla, un par de pendientes con diamantes, un par de pendientes oro y platino y brillantes, y tres alianzas, valor aproximado, 650 pesetas.

Hermanos Sánchez Cuadrado:

Una pulsera, dos botones de pechera, una sortija, un cintillo, una sortija con diamantes, una alianza, otra sortija, una cadena y una cruz, v. a., 150 pesetas.

Dos monedas de cinco pesetas, valor oro, diez pesetas.

RESUMEN

	ALHAJAS — Pesetas	MONEDAS — Pesetas oro
Importa esta lista	7.277,00	1.396,00
Importan las listas anteriores	74.072,50	21.411,70
Total hasta la fecha.	81.349,50	22.807,70

Salamanca, 25 de Agosto de 1936.

Décima lista

D. Urbano Sánchez Ledesma, secretario de Guadramiro:

Un alfiler corbata, tres alianzas, alfiler corbata y pendientes, valor aproximado, 30 pesetas.

D. Juan Hernández Malmierca, portero de la Delegación, y señora:

Par de pendientes, un imperdible y cruz con diamantes, v. a., 110 pesetas.

José Viloria Pérez:

Tres hilos de oro, par pendientes almendra, dos pares de ídem y tres sortijas, v. a., 225 pesetas.

Banco Mercantil:

Media onza con asa, una libra esterlina con ídem y dos isabelinas con púa para imperdible, valor oro, 115 pesetas.

D.ª María Galán de García Amoris:

Una sortija de sello, dos alianzas y un pendiente, v. a., 96 pesetas.

Un fascista herido:

Una cadena con dije, colgante y una sortija con letra, de oro, v. a., 125 pesetas.

Una señora patriota:

Una caja de reloj, una pulsera, un imperdible, una cadena, un pendiente y un imperdible para moneda, v. a., 150 pesetas.

D. Hipólito Sánchez, señora e hijos:

Un galápago, dos pulseras, un collar con una cruz, dos collares, una cruz de diamantes, otra con adornos, una caja de reloj, un porta retratos, un imperdible, un dije, un alfier de corbata, una cadena para reloj, otra de señora, una botonadura, compuesta de cinco piezas; un par de pendientes con diamantes, cinco sortijas de teja, otra de sello con escudo y cinco con diamantes y perlas, v. a., 1.489 peseta.

D. Antonio Ferreira Gómez:

Una sortija de sello, v. a., 33 pesetas.

D. Luis Berges:

Una caja de reloj, una cadena, un par de pendientes, un alfiler de corbata, una sortija, dos alianzas y otra sortija, v. a., 126 pesetas.

Dos monedas Alfonso de 25 pesetas, valor oro, 50 pesetas.

D. Bernabé Leoncio y Juanito Cobaleda Montalvo:

Tres sortijas de sello, v. a., 54 pesetas.

D. Juan Cobaleda y esposa:

Una sortija de sello y una llave para reloj, valor aproximado, 54 pesetas.

Trece monedas Alfonso de 25 pesetas, valor oro, 325 pesetas.

Padre Atilano Sanz:

Una moneda de dos pesos mejicanos y otra de un peso ídem, valor oro, 10 pesetas.

D. Emilio García Villa:

Dos sortijas de teja, dos con diamantes, una sortija con diamantes, un diente, tres alianzas, una sortija con topacio, un par de gemelos, otro con tres botones, una caja de reloj, un dije, una cadena reloj, un sujetacuellos, una cadena, v. a., 450 pesetas.

Dos monedas Alfonso de 25 pesetas, valor oro, 50 pesetas.

D. Maximino Aparicio y señora:

Una sortija de sello y una alianza, v. a., 72 pesetas.

Una libra esterlina, una isabelina de 25 pesetas, una de dos pesos mejicanos, otra de un peso ídem y cuatro españolas de cinco pesetas, valor oro, 80 pesetas.

D. Teodosio Montero:

Un tresillo con brillantes, una sortija de sello y una pulsera, v. a., 110 pesetas.

D.ª Irene Martín Villapecellín:

Una cruz de diamantes, una pulsera, dos sortijas, otra con diamantes, un par de pendientes, un imperdible de oro y plata y una moneda de oro antigua, v. a., 275 pesetas.

D. Cristóbal Riesco y señora:

Una cruz completa de diamantes, una caja de reloj con cadena, una cadena, una caja de reloj, dos sortijas, un par de gemelos, una sortija de sello, un collar de filigrana, dos pares de pendientes, una pulsera, v. a., 479 pesetas.

Banco de Bilbao:

Media libra esterlina, valor oro, 12,60 pesetas.

D.ª Genoveva Pedraz, viuda de Heredia:

Tres granos de oro, fundidos, con un peso de 62 gramos, v. a., 372 pesetas.

D. José de Bustos y Miguel:

Un cintillo, un lapicerito, un remate de bastón con iniciales y dos ganchitos de dentadura, v. a., 66 pesetas.

Una onza de oro, dos medias onzas, una isabelina de 25 pesetas, dos Alfonsos de 25 pesetas y una moneda de 20 francos, valor oro, 255 pesetas.

D.ª Pilar y D. Bernabé Tavera Domínguez:

Dos collares, un par de pendientes con aljófar, dos alianzas, v. a., 76 pesetas.

D. Juan Francisco de Dios, párroco de Moriscos:

Un botón de filigrana, v. a., seis pesetas.

D.ª María Marcos del Teso:

Un crucifijo, una cadena, un botón y un trozo de cadena, v. a., 138 pesetas.

Una onza de oro, media onza, dos isabelinas de 20 pesetas, un Alfonso de 25 pesetas y una española de cinco pesetas, valor oro, 190 pesetas.

D.ª Ana María del Teso Marcos:

Una alianza, v. a., 12 pesetas.

D. Alfonso Sánchez Tabernero:

Un par de gemelos, v. a., 114 pesetas.

Una española:

Dos sortijas con diamantes, v. a., 32 pesetas.

D. Heliodoro Cobaleda Tapia:

Una caja de reloj, v. a., 342 pesetas.

Señorita Teresa García Rodríguez:

Tres cajas de reloj, dos pulseras, dos imperdibles, tres botones con esmalte, una cadena de reloj, otra larga, otra para reloj, otra larga, tres sortija con diamantes, una sortija sin piedra, cinco pares de pendientes, una cadena con colgante, un imperdible, una polea y un submarino de gemelo, v. a., 1.200 pesetas.

Una onza de oro, valor oro, 80 pesetas.

D. Vicente García Martín:

Una cruz con esmalte, dos alianzas y una sortija con brillante, v. a., 450 pesetas.

Una onza y cuatro monedas españolas de cinco pesetas, valor oro, 100 pesetas.

Nota.—La cruz con esmalte es el pectoral del ilustrísimo señor Obispo de Salamanca R. P. Cámara, y posteriormente del ilustrísimo señor Obispo de Plasencia, P. Jarrín y Moro, que usaban únicamente en Semana Santa.

D. Carlos Sánchez Gómez, de Peñarandilla:

Un collar, una sortija de sello, un botón de filigrana y un collar, v. a., 164 pesetas.

D.ª Francisca Juan, de San Pedro del Valle:

Dos sortijas con diamantes, v. a., 24 pesetas.

D. Tomás Polo, de San Cristóbal de la Cuesta:

Una moneda Alfonso de 25 pesetas, valor oro, 25 pesetas.

D.ª Aurora García Aguadero:

Una sortija sin piedra, v. a., 24 pesetas.

D. Nicolás Villaria Pérez:

Un collar con un corazón, un colgante, tres sortijas con diamantes, un par de pendientes con ídem, un sujetacuellos, una alianza, un asa de cadena, una virola de oro y un par de pendientes con diamantes, v. a., 213 pesetas.

D.ª Carmen Estefanía:

Un imperdible y un par de pendientes, valor aproximado, 84 pesetas.

D.ª Valentina García Miguel, frutera de la Plaza de Abastos:

Sortija sello, v. a., 42 pesetas.

D. José Luis Viñuela:

Un anillo con tres diamantes, v. a., 26 pesetas.

Una libra esterlina y una moneda de 20 francos, valor oro, 45 pesetas.

D.ª Dolores Silva Santano:

Caja de reloj, dos pulseras, sortija sello, valor aproximado, 252 pesetas.

D. Vicente Pupareli:

Una libra esterlina, v. o., 28 pesetas.

D.ª Aurora Pata, viuda de Romo:

Dos monedas argentinas de cinco pesos y dos francesas de 20 francos, v. oro, 90 pesetas.

D. Antonio Romo:

Dos monedas argentinas de cinco pesos, una libra esterlina y un Alfonso de 25 pesetas, valor oro, 100 pesetas.

D.ª Carmen y D.ª Francisca Sánchez Carcedo:

Un dije, una cruz, dos trozos de cadena, dos pares de pendientes, tres pendientes sueltos, una alianza, un cintillo con letra, una sortija con piedra, unos pendientes de coral, par de pendientes de cerco para moneda, todo de oro; una moneda de plata, otra medalla de ídem, un reloj de ídem y seis trocitos de ídem, v. a., 168 pesetas.

Dos mondedas españolas de cinco pesetas, valor oro, 10 pesetas.

D. Cristóforo Morán Gutiérrez:

Una alianza y una sortija oro y platino, sin piedra, v. a., 42 pesetas.

D. Marciano Delgado García, farmacéutico de Robleda: Una cadena, una sortija sello, una alianza y un par de gemelos, v. a., 120 pesetas.

Señorita Palmira Guerra:

Un par de pendientes filigrana, una sortija sin piedra y otra con ella, un par de pendientes perlas, un imperdible roto, un trozo de cadena de reloj, una hebilla y dos trocitos de oro, v. a., 66 pesetas.

RECIBIDO EN LA SUCURSAL DE PEÑARANDA

D. Apolinar Hernández y D.ª Daniela Paradinas:

Dos alianzas y una sortija, v. a., 36 pesetas

D.ª Jesusa Diéguez, viuda de Margarida:

Pendientes con diamantes, dos sortijas con ídem, otra con diamantes y brillantes, una pulsera con diamantes, y una montura de lentes, valor aproximado, 200 pesetas.

D. Rafael Gasco:

Una sortija con piedra de color, rota, y un cintillo, v. a., 30 pesetas.

D. Germán Gasco Santana:

Un anillo sin piedra, v. a., 30 pesetas.

D. Narciso Rodríguez Romero:

Dos cintillos, v. a., 30 pesetas.

D. Juan Antonio Pierna Beluche:

Trece monedas de 25 pesetas, valor oro, 325 pesetas.

D. Cándido Díaz Portero:

Dos sortijas sello, v. a., 72 pesetas.

D. Pedro Antonio Gil Escudero:

Una moneda de media onza, otra isabelina de 25 pesetas, dos de 10 pesetas y otra de 20 pesetas, v. a., 105 pesetas.

Señoritas Cabrera Rodríguez:

Pendientes con diamantes, sortija con zafiros, imperdible, pendiente, cintillo y varias piezas de oro, v. a., 175 pesetas.

D. José María Nodal Galindo y señora hijos, Sisita y María Teresa:

Una moneda de 25 pesetas, dos sortijas con diamantes y piedra de color, v. a., 21 pesetas; valor oro, 25 pesetas.

RESUMEN

	ALHAJAS — Pesetas	MONEDAS — Pesetas oro
Importa esta lista	8.505,00	2.017,60
Importan las listas anteriores	81.349,50	22.807,70
Total hasta la fecha.	89.854,50	24.825,30

Salamanca, 26 de Agosto de 1936.

Lea usted EL ADELANTO

AL MAGISTERIO SALMANTINO

Hay que educar por el amor

Yo también soy Maestro, di al niño y a la Escuela lo mejor de mi vida, la flor de mi juventud, los frutos de mi edad viril, y a pesar de haber dirigido escuelas durante veintitrés años en Madrid, sede del socialismo, y, a pesar de haber servido la Regencia de la Normal de Zaragoza, dominada por la C. N. T., jamás, antes hubiera preferido morir, jamás se me ocurrió emplear el odio como fin educativo: siempre, siempre basé la educación en tres grandes amores: el amor a Dios, el amor a la Patria y el amor a nuestros semejantes..., esos tres amores ennoblecía a mis niños; esos tres amores les habrán apartado, estoy seguro de ello, de los caminos de perdición, que hoy siguen, ciegos, muchos desgraciados, que fueron mal educados. Hace años, cuando advino la paternal dictadura de aquel gran soldado y cumplido caballero, que se llamó Primo de Rivera, dirigía yo la Asociación del Magisterio de esta provincia y al adherir al Magisterio a aquel magnífico movimiento, que venía a salvar a esta querida nación de los gravísimos peligros que ya, entonces, la amenazaban, decía yo, en uno de los párrafos del mensaje que entregué al insigne general, señor La Dehesa: «Que así como el insigne marino aragonés decía que no podrían surcar los mares, ni aún los peces, si no llevaban pintado en su dorso el escudo de Aragón; así nosotros, los Maestros salmantinos, jurábamos, que ningún niño saldría de nuestras escuelas, sin llevar esculpido en su alma, el santo amor a la Patria, resumen y compendio de todos los amores». ¿Qué ha pasado desde entonces en esta provincia, para que nuestras autoridades se hayan visto compelidas a expulsar de la Escuela nacional a muchos maestros? ¿Qué viento de fronda ha soplado para poner en tan grave situación al Magisterio? Os lo voy a decir, aunque todos lo sabeis. Esa Escuela Normal, con un claustro de profesores como López, Manso, Escanilla, Sotés, doña Felisa..., hicieron el milagro; ya dí la voz de alarma, ya llamé la atención de las autoridades; poniendo de manifiesto el peligro que corríamos y no me hicieron caso; para no ver la gravedad, hicieron lo que el avestruz para no ver el peligro: metieron la cabeza bajo el ala. Y la actuación de esos profesores dió sus frutos. ¡No había de darlos! Emponzoñaron el alma de sus alumnos, infiltraron el odio en sus corazones..., los hicieron ambiciosos y soberbios, y cuando fueron a las escuelas, guiados por inspectores socialistas y comunistas, empezaron a enseñar a los niños a cantar la Internacional, les mandaron que amenazasen con el puño en alto..., y ¡qué sarcasmo!, en la Escuela nacional se enseñó a los niños a decir: ¡Muera España! y ¡Viva Rusia! y se premiaba por las autoridades a los que tales crímenes cometían..., y, para fin y remate de esa criminal obra educativa, se les decía a las infelices criaturas que no había Dios, que eso era sólo una invención de los curas...

Yo me dirijo a nuestras autoridades, sobre todo a nuestro caballeroso Gobernador civil, y le pido, con toda mi alma, que limpie bien la Escuela Normal, que limpie bien la Inspección, que limpie bien la Escuela Nacional de la provincia del virus socialista y comunista, del virus de impiedad..., porque antes que la conveniencia de Profesores, Inspectores y Maestros, está la salud de la Patria querida, puesta en grave peligro por la actuación sectaria, impía y criminal de esos malos españoles.

Es doloroso amputar, es doloroso el cauterio; pero es necesario, es imprescindible, cuando se quiere salvar al enfermo y para salvar al niño y para lograr el engrandecimiento de la patria, hay que retirar a esos maestros que solo enseñan a odiar...

LUDIVINO CORBO

"El Adelanto"
EL PERIODICO DE MAYOR CIRCULACION DE LA PROVINCIA