AÑO 52 — SALAMANCA — N.º 16.065

Toda la correspondencia se dirigirá a nombre del Director o Administrador de EL ADELANTO Apartado de Correos 10

NO SE DEVUELVEN LOS ORIGINALES

Administración: Librería de Núñez, Rúa, 25. Tel. 1018
Redacción y Talleres: Ramos del Manzano, 42. Tel. 1924

DOS EDICIONES DIARIAS

El Adelanto

DIARIO DE SALAMANCA

VIERNES, 11 DE SEPTIEMBRE DE 1936

Precios de suscripción en toda España: SIETE PESETAS CINCUENTA CENTIMOS al trimestre. — Anuncios, esquelas de defunción y reclamos, precios por tarifa. — Comunicados y remitidos, precios convencionales

TODOS LOS PAGOS SE HARAN POR ANTICIPADO
Se admiten esquelas hasta las TRES de la madrugada

NUMERO SUELTO: 15 CENTIMOS

Romancero en prosa de la Guerra Azul

Con la aguja también se combate

Por TEOFILO ORTEGA

—Quisiera ayudar en la lucha.

Es la exclamación unánime que brota del pecho de todas las mujeres bien nacidas en España.

--Pero soy mujer--se dicen las que, por su voluntad y deseo quisieran trocarse en este instante en varones.

Sí; eres mujer. Pero ser mujer no es impedimento para combatir. Lo es para acudir a los frentes y dormir cara al cielo estrellado. Lo es para soportar las fatigas y rigores de una campaña. Lo es para cumplir una enérgica voz de mando que ordena avanzar, aunque las balas silben.

Más todo combatir no es solo eso. Acudir a que nuestros luchadores tengan menos enemigos en el frente, es otra forma y muy eficaz, de ayudarles. Si primorosas manos de mujer pudieran tejer las telas metálicas, tan prodigiosas, que las balas rebotasen salvándoles la vida, tanto valdría una mujer tejiendo como un luchador en el frente.

Pues bien. Nuestros luchadores, cuando asoma el frío, tendrán el pecho expuesto a los dos ataques. La metralla y el frío. Enemigos los dos y poderosos. Elementos que buscarán víctimas y de los cuales hemos de librarlos, en todo lo humanamente posible.

Si no es hacedero que tejáis, mujeres españolas, mallas metálicas tan recias que reboten las balas, tejed al menos, y tejed pronto, chalecos fuertes de punto, que preserven a nuestros luchadores de los zarpazos de dolencias que pueden ser mortales. Tejedlos con amor, como si quien fuera a vestirle se tratara de vuestro propio hermano, o de vuestro novio, o si no le tenéis, como si fuese el luchador valiente y digno con el que soñáis. Tejedlos con amor y tejedlos pronto. Cada mujer española debe entregar, en el plazo de muy pocos días, un chaleco de punto, tejido con sus manos delicadas.

Ya véis cómo, mujeres españolas, podéis sumaros en la lucha, suprimiendo un enemigo considerable de nuestros hermanos: el frío. Contra las balas no podréis; pero con vuestra destreza y vuestro amor, sí que conseguiréis que más de un bravo mozo no caiga herido por la fiebre.

Tejed con amor; tejed en seguida y sin descanso. Que el chaleco de punto plegado al pecho, diga a los bien nacidos en España, que en sus ciudades y pueblos hallaran, al regreso, al paso alegre de la paz, los racimos de corazones de las más buenas y bellas mujeres, deseosas de premiar vuestro sacrificio colaborando con vosotros en la otra gran empresa; la de constituir un hogar dichoso, en una Patria que estáis haciendo libre.

Guardia Cívica Salmantina

El servicio correspondiente al día de hoy, viernes, 11 de Septiembre, lo prestará la quinta Compañía.

EN INTER-RADIO SALAMANCA

Alocución del ingeniero agrónomo señor Moscós

En Inter-Radio Salamanca, y en la emisión de las 3,30 de la tarde, pronunció una breve y patriótica alocución el ingeniero agrónomo de Sevilla señor Moscós, que se encuentra de paso por Salamanca.

Saludó a esta ciudad, y a continuación expuso con acendrado patriotismo los primeros momentos de la ocupación de Sevilla por el heroico y bizarro general Queipo de Llano, haciendo resaltar la tranquilidad que desde el primer momento, en este movimiento salvador de España, existía en la ciudad del Betis, destacando la convivencia de todas las autoridades, Ejército, Falange, Requetés y milicias.

Afirmó que la tranquilidad era completa en toda la provincia, como asimismo en la mayor parte de las provincias andaluzas.

Describió su paso por Mérida, la ciudad heroica, que supo expulsar y exterminar las hordas rojas, y, finalmente, añadió que se encontraba en Salamanca, su patria chica, a la que desde su juventud no había visitado.

Terminó dando vivas a España, glorioso Ejército nacional y a las milicias que colaboran con él en la obra de redimir a la Patria de los elementos antiespañoles, marxista y comunistas.

La Comisión Central de Suscripciones para las fuerzas salmantinas

Ayer, a las siete y media de la tarde, se reunió en el Ayuntamiento esta Comisión, bajo la presidencia del alcalde señor Del Valle y con asistencia de los vocales componentes de la misma.

El objeto de la reunión era el de intensificar esta suscripción, y a tal efecto se nombraron diversas subcomisiones, que en el número próximo publicaremos, previa autorización del señor Alcalde.

Información municipal

Según acuerdo adoptado por el excelentísimo Ayuntamiento de Salamanca, han sido decretadas las siguientes cesantías en el Cuerpo de la Beneficencia Municipal:

Médicos:

Don Adolfo Núñez Rodríguez.
Don Vicente Gaite Veloso.
Don Emilio Sánchez Salcedo.
Don Julio Pérez Martín.
Don Arturo Santos Martín.
Don Isidoro Juárez Iglesias.
Don Darío Carrasco Pardal.

Practicantes:

Don Lucas Lorenzo.
Don Miguel Silva Ramos.
Don Francisco Colorado.
Don Luis González Vicente.
Don Andrés Lorenzo Torijano.

El ex ministro Sr. Goicoechea en Salamanca

Anoche llegó a Salamanca el Jefe de Renovación Española y ex ministro de la Gobernación, don Antonio Goicoechea.

QUISICOSAS

Si la Plaza está animada
y rebosando bullicio;
si están llenos los paseos
y el ferial concurridísimo.
Si en Hoteles y pensiones
y en los cafés no hay un sitio...
Esto no será la feria,
pero es algo parecido.

El relato de las hazañas verdaderamente heróicas de César Santos «El legionario», de Fregenedo, bien merece que cada cual, dentro de su esfera, le dedique el aplauso más entusiasta y las subraye con la admiración más decidida y cordial.

Nada más, ni nada menos
es el muchacho en cuestión,
que un héroe de cuerpo entero
honra del suelo español.
Yo le aplaudo decidido,
aunque poco valgo yo.
Y dejad los entusiasmos
para mejor ocasión.

Papeles son papeles,
cartas son cartas,
y para cosas buenas
en Salamanca,
que en esta guerra
se nos ha destapado.
¡Viva mi tierra!

Para el periodista ha sido
la radio en esta ocasión,
no el recurso socorrido
como pan de munición,
sino todo su alimento
moral, como material.
Ha sido su salvamento
en la borrasca racial.
Salve, pues, oh radio amada
que por tí triunfé en la lid.
Y la radio sea alabada
(si no es la Radio-Madrid).

Llevo una temporadita
rebosante de emociones.
Y dicen que soy «cardíaco».
Pues Dios me conserve el «cuore».

Nota de la Comandancia militar

En los momentos actuales de la campaña las noches frías producen molestias grandes a nuestros soldados en las cumbres del Guadarrama, en los Montes de Teruel, de Asturias y Guipúzcoa, sintiéndose la necesidad de prendas de abrigo interiores, jerseys y chalecos principalmente.

En todo el territorio ocupado por el Ejército Nacional, se invita al comercio, a las entidades de toda índole y a los particulares, sobre todo a la mujer española, para que con su alto espíritu de abnegación y patriotismo, confeccionen y envíen prendas de esta clase.

Seguro es que ésta ciudad de Salamanca y su provincia, no cederá a ninguna otra en proporcionar a nuestros soldados éste elemento de bienestar y en la medida de sus fuerzas todos sus hijos contribuirán a lográrselo.

Los donativos de estas prendas se enviarán con urgencia a esta Comandancia militar, de donde serán reexpedidas a nuestras fuerzas.

EL ADELANTO

De mañana, sábado, constará de DOCE páginas : : : :

✝

EL SEÑOR

D. Dimas Sánchez García

INDUSTRIAL

falleció en Monterrubio de la Sierra, el día 8 de Septiembre de 1936

a los sesenta y cuatro años de edad

habiendo recibido los Auxilios Espirituales

D. E. P.

Su afligida esposa, doña Rosalía Rodríguez; hijos: Hortensia, Manuel, Teresa y Manuela; hijo político, don Ramón Sánchez; nietos y demás familia,

Suplican a sus numerosas amistades se dignen encomendar a Dios Nuestro Señor el alma del finado, por cuyo acto de caridad cristiana les vivirán agradecidos.

NO SE REPARTEN ESQUELAS

El monumento a los héroes del Alto de los Leones

Han sido la Diputación y el Ayuntamiento de Valladolid quienes han iniciado la idea de levantar en el Alto de los Leones—me parece muy acertado el nuevo y más amplio nominativo propuesto por Sebastián Criado del Rey, y debe merecer la aceptación general—un monumento que perpetúe la hazaña sublimemente heroica de cuantos sucumbieron en aquel lugar en los días primeros de la decena última de Julio de este año, y en los posteriores.

Señalamos especialmente las fechas del 20 al 25 de dicho mes, porque en ellas pudo decidirse, de modo favorable, un factor importantísimo para la marcha posterior de esta contienda guerrera que España realiza contra sus enemigos interiores.

Las centurias de muchachos falangistas, las fuerzas de artilleros y de la Guardia civil que en la noche histórica del 19 de Julio de 1936 formaron una columna motorizada de 900 hombres, al mando del valiente coronel Serrador, y salieron a realizar el difícil y costoso objetivo de reconquistar para España el Alto de los Leones, ignoraban que éste estuviera tomado por más de 7.000 rojos.

Al llegar a San Rafael pudieron apreciar ya la presencia del enemigo. Se inician enseguida los primeros combates, y la decisión, el arrojo, el coraje y el heroísmo supremo de los nuestros, va reconquistando, palmo a palmo, el terreno, y logra coronar la empresa izando la bandera española en el punto más alto de la posición ganada. Los facciosos disponían de abundante y potente artillería, de abundantes ametralladoras, de armamento seleccionado y del apoyo de la aviación. Fué ésta la que causó en las filas de los patriotas mayor número de bajas. Hubo centurias que sufrió enormemente por la metralla. Muchachos de diecisiete a veinte años, que habían entrado en la organización falangista con toda su alma, la mayor parte pertenecientes a familias distinguidas de Valladolid, y todos hijos de buenos patriotas, entregaron sus vidas con una alegría y una generosidad ejemplares. Su afán incontenible era avanzar y vencer. No había obstáculos ni fuerza humana que los resistiera. Quedaron muchos en la formidable pelea.

Sobre las sienes de los caídos, en los albores del amanecer siguiente, se formó un nimbo de gloria, y Valladolid fué inundado de un dolor inmenso. La ciudad recibió esta prueba con serenidad y con energía. Mayor tesón en la lucha, una disposición más fuerte para continuarla en aquellas horas de prueba y verdaderamente decisivas. Así fué la reacción inmediata que afirmaba la confianza plena en el triunfo.

Las planas de los periódicos venían cubiertas de esquelas mortuorias. Todos los héroes habían muerto por Dios y por la Patria. Y éstos eran el comandante Moyano y el capitán De la Pisa, de Artillería; el capitán García Ganges, de Caballería; otros jefes y soldados de nuestro Ejército y un brioso plantel de muchachos, estudiantes de Ingeniería, de Derecho, de Medicina, de otras carreras, y no pocos con ellas terminadas, que cambiaron los libros por las armas.

Los jefes se hacían lenguas del valor insuperable de nuestros cambatientes. Comparaban el arrojo de los muchachos, casi adolescentes, con el de los veteranos guerreros del Tercio. Ellos formaron también en la nueva Egida de los Caballeros de la Muerte. Y así fueron desbaratadas las fuerzas rojas y se les cortó el paso para la invasión de Castilla. Esa transcendencia tuvo la toma del Alto de los Leones.

Pero su defensa y conservación interesaba tanto como su conquista. Y la defensa, durante varios días horribles, en los que aviones traidores lanzaron con persistencia mortífera abundante metralla, dió origen a otros muchos heroísmos. En éstos intervinieron nuevas fuerzas enviadas desde Valladolid, desde Salamanca y Zamora y desde Segovia. Ellas formaron una columna fuerte mandada por el insigne y pundonoroso general Ponte y Manso de Zúñiga, que logró nuevas y decisivas ventajas y consolidó completamente la situación. Castilla y España habían iniciado, con plena seguridad, la senda de su salvación definitiva.

Las corporaciones vallisoletanas han propuesto que el monumento sea costeado por suscripción nacional. Nada más merecido.

La idea queda en pie para ejecutarla en los días de paz. El artista encargado de interpretarla sabrá expresar en ella la culminación de los heroísmos sublimes y el alma recia de una raza, digna y austera, que ha reconquistado las líneas de su historia, los principios de su religión y la continuidad de una cultura.

JOSE M. PALACIO

SUCESOS LOCALES

ACCIDENTE DE TRABAJO

Cuando estaba ayer trabajando el obrero Manuel Toribio, de diecinueve años de edad, domiciliado en la calle de las Viejas, número 2, se produjo contusiones en el dedo índice de la mano izquierda, de las que fué asistido por el médico de guardia, don Isidoro Juárez, auxiliado por el practicante don Benito Polo.

REGISTRO CIVIL

Durante las últimas cuarenta y ocho horas se han hecho en el Registro civil las siguientes inscripciones:

Nacimientos

Margarita Sáenz González, María Antonia Prieto Rodríguez, María de la Concepción Blanco, Julio César San Bade García, Florentino Iñigo López, María Puente Avila, Emilia Puente Avila, Andrés Martín Martín.

Defunciones

Francisco Marcos Machado, de treinta y cinco años; María de los Angeles Amores del Rey, de dos días; María del Rosario Teresa San Román Domínguez, de diez meses; José Calvo Hernández, de un año; Nicolasa Trigo, de siete días; Francisco López Hernández, de dos meses.

Matrimonios

Cipriano Torrecilla Herrero con Teresa Vicenta Gil Rodríguez.

Unión obrera campesina

Habiendo llegado a conocimiento de este Comité de que en varios pueblos de la provincia desean constituir Sindicatos agrícolas afectos a esta organización, tenemos el gusto de manifestar, por medio de esta nota, a los organizadores, que pueden dirigirse a la Secretaría de dicho organismo, calle de la Compañía, número 1 (domicilio de los Sindicatos Profesionales), quien le facilitará toda clase de datos, así como también los impresos necesarios para la constitución de Sindicatos.

Salamanca, 10 de Septiembre de 1936.—El Comité.

SERVICIO DE SOCORRO

Radiogramas captados por la Estación Emisora de extra corta de don Ignacio Rodríguez Escorial

DE MADRID

Para Burgos:

Fernando Díaz Güemes: El doctor don José Alix comunica que el estado de Fernando García Güemes es bastante bueno, y que por todos los conceptos su estado de salud es satisfactoria.

Para Salamanca:

El teléfono 11.813 contesta: En Madrid toda la familia y los niños, bien.—Paula Rial.

Señores cuyos familiares comunican que está bien y desean noticias:

Sebastián Baz, Plaza del Angel, 36, Salamanca.

Julián Carretero, de Frades de la Sierra.

José Nicolás Cuadrado, de Hinojosa de Duero.

Alberto Hernández, de Peñaranda de Bracamonte.

Miguel de la Peña, de Peñaranda de Bracamonte.

Ricardo Santa Fe, de Candelario.

Francisco Barba, de Cantalapiedra.

Isidro García, de Alaraz.

DE BURGOS

Para Salamanca:

Ignacio Cuadrado comunica que se encuentra bien en Madrid.

Para Juzbado (Salamanca):

Juan Gómez: Miguel y familia, bien. Deseamos noticias vuestras. Miguel Gómez Barba.

Para Salamanca:

José Coca (Dorado Montero, 5): Estamos bien. Deseamos noticias.—Miguel Gómez.

DE SANTANDER

Para Zamora:

Felipe Becerril (San Torcuato, 4): Nosotros, igualmente bien. Concha.

Para Salamanca:

Pablo García (Plaza Mayor): Agradeceré conteste esta misma vía si se encuentra en esa Santiago, dueño de New York Radio.

Para Segovia:

Venerando Presa (Instituto, 2): Estamos sin novedad. Contestad esta misma vía.—Luisa.

DE ARREDONDO

Para Valladolid:

Germán Lapuente (Camacho, 1): Familia, bien. Esperamos noticias.—Isidoro Sanz.

Para Narros (Soria):

Diego Palanco: Todos bien. Esperamos noticias.—Isidoro Sanz.

DE TORRELAVEGA

Para Valladolid:

Adrián Larrosa (Castelar, 5): Bien. Noticias.—Abelardo.

Para Zamora:

María de Castro (San Torcuato, 57): Sigo en Santander, bien. Vicentín, bien. Espero noticias.—Vicente Díez.

DE TETUAN

Para Salamanca:

Aniano Velasco (Cuesta de la Cárcel, 8): Bien. Noticias. Manolo, en Málaga. Digalo Madrid.—José Camón Ramos, del batallón de Ceriñola.

DE LARACHE

Para Boteria de Borje (Zamora):

Manuel Martín Martín: Estamos bien. Tranquilos.—Manuel Martín.

Ferial de ganado

SEGUNDO DIA

Ayer continuó más animado, como último día del ferial mular, este mercado.

Se hicieron algunas transacciones, al precio de 250 y 300 pesetas muleta.

El ferial de ganado vacuno y caballar comenzará hoy, habiendo entrado por la tarde gran número de cabezas.

Oro para España

Donativos recibidos en el Gobierno civil

Don Ildefonso Bautista, de Macotera, dos Alfonsos de 25 pesetas con asa.

Don Luis García Romo, dos Alfonsos de 25 pesetas, una esterlina, una francesa de 20 francos, una italiana de 20 liras, una de Barcelona de 20 pesetas

Doña Remedios García Isidro, unos 18 gramos de oro de una dentadura.

Doña Elvira García Isidro, un solitario sin piedra, un par de pendientes.

Don Andrés Vicente García, Maestro nacional de Gejuelo del Barro, un Alfonso de 25 pesetas.

Don Tomás Zaragoza López y señora, un anillo con piedra, dos alianzas.

Don Nicolás Tetilla Miguel, un anillo con piedras, un par de pendientes, dos trozos de anillo.

Doña Carmen Gutiérrez Rivalópez, una medalla, un sello, un imperdible

Don Jose Ocaña y Doña Purificación Losa, dos áliánzas

Don Felipe Ramos Pérez, señora e hija Josefa Ramos, un sello, dos sortijas con piedras, una medalla con cadena recuerdo de la primera comunión.

Doña Teresa Vicente Martín, una medalla, dos sellos, un anillo, una sortija, otra con piedras, un bolsillo señora de plata.

Doña Lucía Velloso Morete, Maestra nacional de Tarazona, un guardapelo, dos anillos, tres sortijas.

Don Juan Manuel Hernández, Párroco de Tavera de Abajo, un Alfonso de 25 pesetas.

Doña María Turrión, dos pares pendientes, dos sortijas.

Don Gabriel Segurado y señora, un Alfonso de 25 pesetas, una de dos dólares y medio, una botonadura completa, dos pares de pendientes, dos trozos de sortija, una montura de piedra, seis trocitos de oro.

Señora e hijos de Don Germán Gazol, cadena caballero, pulsera señora con piedras, imperdible, dos alfileres corbata, dos sortijas piedra.

M. S. V., un par pendientes, cuatro anillos.

Doña María Alfonso, dos medias onzas, una de 20 francos, media libra esterlina, dos de cinco pesetas, una caja reloj, un medallón, un broche con pedrería, una cadena, dos alfileres corbata, dos púas ídem, un imperdible pedrería, cinco anillos, dos sortijas con piedras.

Entregado al Requeté de Salamanca, de Santa María de Sando, dos botones de charro, medalla con cadena, siete sortijas, ocho pares de pendientes.

Don Juan Gallego, Brigada de la G. C., un sello.

Don Ramón Faustino Ruano, Cabo de la G. C., un sello.

Doña Adelaida del Arco Vicente, dos sortijas.

Don Jacinto Juanes García, Funcionario de Correos, una cadena, un alfiler, dos sortijas y tres pendientes

Don Leopoldo Lucas Losa, cinco monedas de 20 francos, dos de 10 francos, una moneda inglesa.

Don Leandro Montisi de la Torre, una onza, una de 10 pesetas, cuatro anillos, un pendiente, una pulsera de ocho monedas de plata, un collar con cruz de aljofar, dos broches de plata y cadena.

Don Santos Rivas, de Valverdón, pulsera, moneda de 25 pesetas, sortija.

Don José María Ramos Loscertales, un sello.

Don Angel García Camblor, Médico de Cipérez, una cadena, tres anillos con piedras, alfiler corbata, gemelos, sortija polea.

Don Luis Vacas Vacas, Guardia civil de Rollán, un sello, una cadena.

Una española, pulsera señora grabada.

Doña Luisa Montealegre, pendientes y alfiler oro y aljofar, par pendientes dos piezas dentadura.

Doña Natividad Calvo, par pendientes, seis sortijas, un Alfonso de 25 pesetas.

Don Andrés García, de Tejeda y Segoyuela, unos gemelos de filigrana, una pulsera, un hilo de oro, una sortija con diamantes, dos pares pendientes.

Don Isidro García, de ídem, un anillo de oro.

Doña Carmen Peñalvo, una onza, una moneda de 25 pesetas y otra de 10 pesetas.

Don Agustín Sánchez, de ídem, un botón de charro.

Don David Melchor, unos pendientes.

Don Miguel Sánchez, media onza.

Doña Emilia Martín Martín, de Aldeadávila, collar con cruz y crucifijo.

Doña Paula Garrido Vicente, de ídem, collar con cruz.

Doña Justina Martín, de ídem, collar y pendientes.

Doña Josefa Casado Caballero, de ídem, pendientes oro.

Doña Leonarda Mato Andrés, de ídem, collar.

Doña Mónica Alejo, de ídem, collar y pendientes.

Doña Teresa Alejo, de ídem, pendientes.

Doña Inés Casado, de ídem, pendientes.

Doña María Sánchez, de ídem, dos collares y un lazo.

Doña Araceli Pérez González, de ídem, anillo.

Doña Tomasa Lorenzo, de ídem, collar.

Doña Patrito Barragués, de ídem, collar con cruz.

Doña Magdalena Martín, Maestra de ídem, anillo con diamantes, pendientes con ídem, reloj plata.

Don Julio Andrés Alejo, de ídem, pendientes.

Doña Amparo Vicente Alejo, 17 sartas oro.

Doña Joaquina Torollo, de ídem, 20 sartas oro.

Doña María Andrés Rodrigo, de ídem, collar con cruz

Don Valentín Andrés Caballero, pendientes.

Doña Dolores Alejo Lorenzo, de ídem, collar y pendientes.

Don José Megido González, moneda de 10 pesetas.

Doña Filomena Holgado, de ídem, encomienda y dos sortijas.

Doña Martina Pérez e hija, anillo y sortija.

Doña Patrocinio Lozano, dos anillos.

Doña Teresa Guarde Martín, pendientes.

Doña Valentina Sánchez Guarde, cruz.

Doña Demetria Guarde Calvo, collar y pendientes.

Don Francisco Sánchez González, collar.

Doña Agustina Vicente Martín, pendientes.

Doña Elvira Mata, collar con cruz.

Doña Anastasia Vicente, collar.

Doña Amelia Hernández Hernández, crucifijo.

Don Eugenio Ramos Andrés, collar con encomienda.

Doña Josefa Andrés Caballero, dos collares y una cruz.

Doña Emilia Martín, pendientes.

Doña Teresa Andrés, aderezo.

Doña María Rodríguez y hermana, tres pendientes sueltos.

Doña María Cenizo Carretero, de Masueco, collar, cruz y pendientes.

Doña Rosalía Sánchez, de ídem, collar.

Don Angel Gordo, de ídem, collar.

Doña Mercedes Fonseca, de Salamanca, sortija.

Doña Carmen Lamamié de Clairac, medalla.

Doña Manolita Romo, cadena y medalla.

Unos hermanos amantes de España, cruz oro y brillantes.

Una señorita amante de su patria, par pendientes.

Doña Elisa Robuster, cadena, alianza, pendientes.

Don Filemón Blázquez y señora, una onza, siete Alfonsos de 25 pesetas, cinco esterlinas, una de cuarto de onza, una de diez pesetas, un hilo de oro, un par pendientes de tres piezas.

El movimiento nacional salvador de España a través de la Radiodifusión

La emisora de que días pasados hemos hablado, y que dijimos, por los datos que daba, que estaba en planeta Marte, surgió anoche en el éter para hablar y aclarar lo sucedido en Portugal con esos marxistas marineros.

Y se dirigió a los marxistas españoles, para decirles que se habían alegrado prematuramente lanzando a los cuatro vientos que la marina portuguesa había hecho causa común con los comunistas. No, les dijo, en Portugal la rebelión no ha durado dos horas, y aunque hubiera proseguido y hubiesen logrado sus propósitos esos dos barcos de ir a Málaga, Valencia o Barcelona, no había motivo para alegrarse, pues la Armada portuguesa hubiera ido a por sus dos barcos a Málaga, a Valencia o a Barcelona o a Rusia, si era menester.

Del mismo asunto habló Queipo de Llano, advirtiendo a Europa que el peligro rojo se cierne sobre ella y que por todos los medios hay que evitar la actuación comunista.

En tono de broma, prosigue la charla el general desde Sevilla y dirige a los cordobeses, para felicitarles por no tener tranvías, ya que de haberlos tenido y deduciendo de los partes marxistas, a estas horas estarían parados en las calles, ya que así dice Madrid que ha ocurrido. Una plancha más. Pero en su buen humor Queipo de Llano habla de que Largo Caballero afirma que ha visitado el frente de Extremadura y les dice:

«Y dale en no querer aprender Geografía. Que en Extremadura ya no hay lucha y por lo tanto, ni tú, ni tú, ni tú, ni tu hermana la pequeña... habéis podido visitar el frente de Extremadura... Ah, ni tu hermana la mayor».

Por otra parte, los telegrafistas de Madrid, afirmaron solemnemente por boca de Marín Carioca, como por aquí se le llama, que el triunfo era de ellos, porque a «los facciosos los combatía el pueblo en armas, los cuerpos armados y el Ejército español». Es el colmo. Y es un sueño irrealizable para los marxistas que a fuerza de decirlo se imaginan que es verdad, para suavizar así el efecto que les produce el avance de ese Ejército español, que lucha por España, que por otra parte es el único Ejército español que tiene España.

Así se lo decía a los costarriqueños un periodista inglés que escribe en el periódico «La Tribuna de San José».

Ese periodista inglés, recogía las impresiones basadas en las pocas noticias que tenía, insuficientes para juzgar la cuestión desde un punto de vista imparcial, porque sospechaba que los corresponsales no podían decir otra cosa que lo que le consintiera la censura del territorio en que vivieran. Sin embargo. Sin embargo, reconocía que los «rebeldes» (que somos nosotros) estaban en mejor condición, por contar con el Ejército mejor organizado y con jefes y oficiales competentes, tan necesarios, especialmente en cuestiones de artillería, y reconocía la desventaja de Madrid, que no contaba con técnicos guerreros y sí solo con masas desorganizadas y armamento un poco ridículo para hacer frente a un Ejército de verdad, como el que le combatía. Estudiaba también las probabilidades de duración de esta guerra civil, que era observada por Europa, parte del mundo en que ahora cada nación vigilaba a las vecinas para evitar la infracción de los tratados de nutralidad que se estaban elaborando. Terminaba diciendo: La guerra civil española, es una ansiedad más añadida a las muchas que ya preocupaban a Europa».

Mucho movimiento alrededor de España, se observaba en las estaciones de radiodifusión de América durante la madrugada de hoy. La misma emisora que transmitió este artículo, dió un sin fin de noticias. Habló de que el general Mola visitó el frente de San Sebastián, preparando el ataque de la ciudad, cuya emisora gritaba ansiosamente. En estos momentos nos bombardean, pero tienen muy mala puntería, hasta que al fin se la hizo callar, no sabemos si definitivamente. Dijo Costa Rica, que Zulueta, embajador de Madrid en el Vaticano, había visitado a Su Santidad para que modificase el texto que había de enviar como alocución al clero mundial, para transformarlo en una llamada suave en lugar de ser, como es, una protesta mundial.

Añadió también que en San Juan de Luz se sabía que el gobernador civil de San Sebastián, había enviado al frente a casi todos los anarquistas, para evitar así terribles daños en la población. Dijo, asimismo, que en Londres se habían incautado de gran número de aviones destinados al Gobierno de Madrid y habló esta emisora de unos funerales celebrados en Salamanca por los muertos de Falange Española,, viéndose concurridísimo el templo y desfilando sus compañeros con gran entusiasmo, entonando los himnos de Falange y de la Legión, no sin antes pasar lista a los muertos, contestando todos sus camaradas de Falange y el público todo: Presente.

La emisora de Santo Domingo, a las dos de la madrugada, dió cuenta de la fracasada reunión de Londres, fracasada por faltar a ella Portugal, que había advertido no poder comprometerse a una no intervención, por verse obligada acaso a defenderse de agresiones en la frontera, dando lugar con ello a otras diferentes interpretaciones. Afirmó también la emisora Dominicana de Trujillo que muchos diplomáticos extranjeros habían dimitido para ponerse a disposición del Gobierno de Burgos.

A las dos cuarenta y cinco era en Barranquilla (Colombia) donde aseguraban que en San Sebastián había sido bombardeado el Monte Igueldo y la emisora de radio; que la gente huía, presa de pánico, por no haberse aceptado la rendición con condiciones propuesta al general Mola, y que en Oviedo, conocedores los militares de un plan preparado por los mineros, pudieron proporcionar a éstos una nueva y gigante paliza.

Y la misma emisora de Barranquilla, primero, y la de Santo Domingo, después, a las tres y cinco de la madrugada, y la de San José de Costa Rica a las cuatro de la mañana, como Berlín a las tres y media, aseguraron como confirmadas algunas noticias, que como sensacionales recogemos, para desesperación de los Largos Caballeros y para cerciorarnos de que la labor del Ejército español y del general Franco, entendiendo estos dos nombres representativos de cuantos colaboran en el movimiento, no ha sido estéril y ya va convenciendo a todos los países civilizados.

Estas noticias eran las siguientes: Numerosos diplomáticos, residentes ahora en Hendaya, prepararían una nota de protesta contra el Gobierno de Madrid ante la Sociedad de Naciones por haber comprobado con sus propios ojos y con sus oídos que el Gobierno de Largo Caballero había intensificado durante el día de ayer sus fantásticas relaciones y sus innumerables mentiras con el único objeto comprobado de que, transmitidas estas noticias a la ciudad de San Sebastián, en esta capital se envalentonasen y resistiesen, dando lugar a una catástrofe semejante a la de la ciudad de Irún.

Ya van conociendo a los marxistas de Madrid en el mundo civilizado, y ya van comprendiendo el por qué de tanta mentira, que no están dedicadas a las capitales en que se conoce la verdad, pero sí para aquellas que desean esos canallas que sean devastadas. Comprobado está, por cuanto ayer no dieron noticias falsas atribuyéndose éxitos, sino de Oviedo, Córdoba, la eternamente sitiada, y Huesca, sin nombrar para nada el frente de San Sebastián. Todo esto para que picasen en San Sebastián y resistieran a lo irresistible, al avance del Ejército español y de todas las Legiones de España.

Otra noticia bomba, transmitida mundialmente, es la de que la F. A. I. y la C. N. T. negarán sus respetos, apoyos y obediencia al Gobierno de Largo Caballero, por no haberles consultado siquiera al constituirse. Esto va bien.

Y la última, muy significativa, de que todas las potencias del mundo están moralmente con los patriotas españoles, es la de que Argentina, Brasil y Chile, a la vista de los informes de sus representantes en España, romperán hoy mismo oficialmente todas sus relaciones con el Gobierno de Madrid, ya que los llamados rebeldes ocupan la mayoría de España, Baleares, Canarias y el Norte de Africa. Ya sólo les queda Stalin, con su angina de pecho y, por lo tanto, para poco tiempo, y algunos residuos bolchevizantes que andan todavía sin collar, para que los marxistas de Madrid se hagan ilusiones. Pobrecillos. ¡Primeras víctimas de ellos mismos!

Todo este movimiento registramos ayer, y aún nos sobró tiempo para asistir en Nuremberg al Congreso Nacional - sindicalista alemán. Fué por radio, naturalmente, como asistimos; pero no por eso dejamos de emocionarnos ante el maravilloso espectáculo, perfecto de organización y solemne en todos los aspectos. No en balde decía anoche Italia que felicitaba a Alemania por la organización de este Congreso de Nuremberg, sólo comparable en grandeza con la Olimpiada recientemente celebrada en Berlín.

Habló en este Congreso un representante del Führer, que dedicó su frasecita a la cuestión hispana. Dijo: «Con profunda tristeza ve Alemania los sucesos de España, aunque no puede estremecerse, porque Alemania también ha conocido los horrores de la guerra civil y sabe mucho de lo salvaje del comunismo. Hagamos votos por el resurgir de España, para que la sangre de sus mártires haya sido fecundo abono».

Hitler habló también. Lo hizo en la Opera de Nuremberg, en un descanso del concierto de la Orquesta Filarmónica de Berlín, y, naturalmente, hizo referencia a nuestra guerra civil.

Tuvimos que esperar a que se nos diera la traducción española de las palabras del Führer, y esperamos escuchando a la Orquesta Filarmónica de Berlín nada menos que la Sinfonía número 6 de Beethoven, que nos sonó mejor que nunca, acaso por la solemnidad del momento, muy en consonancia con la grandiosa solemnidad de los compases geniales de la maravillosa obra del divino sordo.

Y tras la solemnidad de la música de Beethoven, habló Hitler:

«En Nuremberg, en estos momentos, todo es antibolchevista, desde las manifestaciones artísticas y culturales hasta las palabras que surgen en este Congreso del Partido Nacional-socialista.

Todos los pueblos deben defenderse del bolchevismo, como Alemania está dispuesta a hacerlo, y puede lograrlo, con su Partido Nacional-socialista y su Ejército fuerte.

El fin del comunismo es sustituir los valores nacionales de cada pueblo por otros internacionales, que redundan en rebajamiento de la autoridad y, por tanto, de la Cultura y del Arte.

Bestias más que hombres están destrozando en España todo lo que significan recuerdos de glorias nacionales y representaciones de una civilización. El nacional-socialismo tiene el deber en todos los órdenes, de restablecer la autoridad y elevar así el nivel cultural y artístico de los pueblos.»

Estas fueron algunas frases de Adolfo Hitler, pronunciadas en un magnífico escenario, en relación con sus palabras, que era la Opera de Nuremberg, y tras la ovación tributada a la agrupación artística berlinesa y a las frases musicadas de quien elevó el nivel artístico de Alemania a la cumbre de la Historia musical.

«Bestias más que hombres están destrozando en España todo lo que significan recuerdos de glorias nacionales y representaciones de una civilización», dijo Hitler. «Hagamos votos por el resurgir de España, para que la sangre de sus mártires haya sido fecundo abono», dijo su representante.

Tened de ello la seguridad, hombres nuevos de una Europa grande, de que España ha de conseguir en muy breve plazo la victoria para poder pronto invitaros a reconocer en España una, una grande y libre, elevado su nivel cultural y conseguida la transformación a los solos gritos de: «¡Viva España! ¡Viva el Ejército español! ¡Arriba España!

GUZMAN GOMBAU GUERRA

Salamanca, Septiembre 1936.

Lea usted EL ADELANTO

¡ESPAÑOL!

Por ser joven, eres sano y fuerte. Por ser fuerte y sano, eres optimista y alegre. Por ser Español, eres patriota. Por ser patriota, darías tu vida, tus energías y tus entusiasmos por un ideal grandioso... ¡ESPAÑA! ¿Y cómo servirías a España con el mayor orgullo? Alistándote en la 1.ª Legión del Tercio. ¿Y qué es el Tercio? Es un Cuerpo glorioso del Ejército español, fundado por el inmortal Millán Astray, continuación de los antiguos Tercios de Flandes, en donde encontrarás una perfecta escuela de ciudadanía, cuyo compendio es Fortaleza, Juventud, Optimismo, Trabajo, Disciplina, Honor, Espíritu Militar y Patriotismo...

JUVENTUD ESPAÑOLA

Un cuerpo joven como tú, noble como tu Patria; abnegado y desinteresado, como tus padres; espejo de caballeros, te llama a sus filas. La aventura, la gloria, un ambiente marcial y rudo, justo y de honor encontrarás en la 1.ª Legión del Tercio.—Melilla.—Con Banderín de enganche en el Cuartel del Regimiento Calatrava, 2.º de Caballería. Sueldo diario de **6,10** a **10 pesetas**, según los años de servicio; mas las cuotas de **400, 500** y **700 pesetas**. La comida, sana y abundante y nutritiva. Vestuario, vistoso y cómodo

¡ALISTATE EN LA LEGION!

CONDICIONES QUE SE EXIGEN

Edad: Hasta **30** años. **ESTATURA, 1,68** metros, como mínimo, o **1,65** metros, caso de poseer alguno de los siguientes oficios: albañil, carpintero, mecánico, conductor, mecanógrafo, etc. Ser soltero. Gozar de buena salud y ser de complexión robusta. La Legión necesita hombres fuertes de cuerpo y alma. Tiempo mínimo de enganche, **3 años**, o por la actual Campaña.

DOCUMENTACION NECESARIA

Cartilla Militar o, en su defecto, partida de nacimiento. Consentimiento parterno el que sea menor de edad, debidamente legalizado por el Juez Municipal o de Instrucción. CERTIFICADO DE SOLTERIA.

NOTA IMPORTANTE.—La «Gaceta de Madrid» número 318, de 14 de Noviembre de 1934, dispone que los documentos que se necesiten para el ingreso en la Legión, serán expedidos gratuítamente por los Centros y Dependencias Oficiales, valiendo solamente para su ingreso en el Cuerpo.

HABERES

Legionarios de 2.ª	1.º y 2.º año	Comida	2'00
		Masita (vestuario)	1'10
		En mano	3'00
		TOTAL	6'10
	3.º y 4.º año	Comida	2'00
		Masita (vestuario)	1'10
		En mano	3'40
		TOTAL	6'50
	5.º año	Comida	2'00
		Masita (vestuario)	1'10
		En mano	3'60
		TOTAL	6'70
		Premio mensual	33'33
	10.º año	Comida	2'00
		Masita (vestuario)	1'10
		En mano	4'00
		TOTAL	7'10
		Premio mensual	33'3

SUBOFICIALES

Sargentos	631'00 al mes
Brigadas	755'00 al mes
Subtenientes	909'00 al mes

Estos sueldos mensuales aumentan cada cinco años en 62'50 pesetas más.

CUOTAS

Por tres años 400 pesetas, distribuidas del siguiente modo:

Al ingresar	200'00
Al segundo año	100'00
Al tercer año	100'00
TOTAL	400'00

Por cuatro años 500 pesetas, distribuidas del siguiente modo:

Al ingresar	250'00
Al segundo año	83'33
Al tercer año	83 33
Al cuarto año	83'34
TOTAL	500'00

Por cinco años 700 pesetas, distribuidas del siguiente modo:

Al ingresar	350'00
Al segundo año	116'66
Al tercer año	116'66
Al cuarto año	116'68
TOTAL	700,00

OFICIALES

Alféreces	608'00 al mes
Tenientes	720'00 al mes

Estos sueldos mensuales aumentan cada cinco años en 38'30 pesetas más.

Los legionarios pueden llegar hasta capitanes de la Legión

REENGANCHES

Los que terminado su compromiso de enganche obligatorio en la Legión, deseen continuar en las filas de ella, podrán hacerlo con sujeción a las siguientes bases:

Se admite el reenganche por períodos de seis meses, o por uno, dos, tres, cuatro o cinco años, siendo las primas que les corresponden de 50 pesetas por cada seis meses, después de cumplido el compromiso de cuatro años, y a partir del quinto año de servicio, 400 pesetas anuales a cobrar por dozavas partes del total.

El ser reenganchado, será circunstancia muy recomendable para el porvenir del legionario; y para distinguirse, los que lo sean, llevarán un distintivo especial, por el cual se conocerá su antigüedad en el Cuerpo.

LA FALANGE EN EL FRENTE

(Crónica de nuestro enviado especial de guerra).

Gloria a ti, Falange Española de las JONS. Tu profundo sentimiento social y nacionalista ha incubado el glorioso presente que vivimos, y tus miembros, llenos de virilidad y fe, han forjado con su sangre generosa vertida en el yunque del sacrificio, el despertar emocionante que para el logro de una España mejor y más justa hicieron disfrutar tus hombres de Valladolid en aquella jornada gloriosa. Gloria a vosotros, creadores de la Falange y de las JONS que en aquellos tiempos heroicos de persecuciones y dificultades (cuando costaba Dios y ayuda que la prensa hablara de nosotros, aunque EL ADELANTO tuvo siempre de par en par sus puertas para Falange, publicando cuantas notas se le enviaban y las reseñas de nuestros mítines) gloria a vosotros, digo, que supisteis conservar viva la llama del nacionalismo, transmitiendo su elevado y confortante calor a las demás regiones españolas que se hallaban ateridas por el frío de las doctrinas marxistas. Gloria a todos los que en el resurgir de nuestra querida patria lucháis como valientes al lado de nuestro heroico Ejército en estos campos de batalla, conservando aquel espíritu elevado que con su verbo magnífico y acciones ejemplares, os inculcó en lo más profundo del sér vuestro único e insustituíble jefe nacional, José Antonio Primo de Rivera.

La Falange es un apoteósico Tercio nacionalista, donde se delinea, con sangre, un nuevo Imperio y unas nuevas personalidades, sujetas, éstas, a una rigurosa disciplina militar y ciudadana. Por ello no hay que profundizar en la evolución ideológica de los de ahora; sólo es preciso exigirlos que sean tan puras y leales como aquellos falangistas de los tiempos heroicos, como vosotros lo fuísteis.

Gloria, pues, a todos, a los viejos, y a los nuevos, que sin regionalismos ni personalismos, luchan como buenos en el campo de batalla y a aquellos que en capitales y pueblos elevan con sus himnos y vistosos desfiles el espíritu ciudadano. Gloria a vosotros que con nuestro heroico Ejército estáis escribiendo bellísimas páginas de nuestra Historia, introito de futuros tomos de grandeza española.

Adelante, muchachos. Con vuestro valor y entusiasmo habéis admirado a España y en breve admiraréis también al mundo con nuevas gestas heroicas. Sois el molde de lo mejor y en el que se han de construir aquellos puntos que sirvieron para sostener, en la conciencia colectiva, la savia que daba vida a la Falange. Ojo avizor en la atalaya de vuestro nacionalismo hermoso habéis de estar porque los personalismos y los regionalismos están reñidos con vuestro credo. Una Falange, sólo una es la que existe y la que está rescatando España del poder marxista en colaboración con el Ejército español. ¡Adelante, Falanges Españolas de las JONS! ¡A terminar la obra que en una fecha gloriosa comenzásteis, alentados por toda España, en una bella ciudad castellana! ¡A rescatar a vuestros camaradas de Madrid al grito de «Arriba España» y a afianzar los comienzos del nuevo Estado!

HILARIO M. HERNANDEZ

El Espinar, Septiembre 1936.

Llamamiento a la juventud

En estos momentos, en los que se está ventilando la existencia de la Patria, no comprendemos cómo todavía existen personas que no se han dado cuenta de que estamos sosteniendo una guerra para salvarla.

Se contentan muchos jóvenes con vestirse un mono y exhibirse por las calles y paseos comentando las noticias del día, sin darse cuenta de que muchos hermanos suyos se encuentran en el frente de batalla, donde la muerte acecha segura e implacable.

Falange Española, que tiene el honor reconocido por amigos y enemigos de luchar en la vanguardia de esta cruzada, os llama a todos para que engroséis las filas de primera línea, os disciplinéis militarmente dentro de nuestra organización, y con los fusiles en las manos defendamos a España, que es lo único que hoy nos importa.

Jóvenes todos, engrosad las filas de Falange, venid a nosotros, que la Patria necesita mucha gente en vanguardia y en retaguardia, para que, debidamente disciplinados, vuestras esfuerzos den el máximo rendimiento, por la causa gloriosa que luchamos.

Es conmovedor el interrogar a los heridos que vienen del frente esa juventud que lo ha dado todo sin pedir nada; esa juventud que quiere una nueva vida, que ahora es la muerte; que después será el resurgir glorioso de esta España, que queremos Una, Grande y Libre.

Meditad con calma los siguientes párrafos de una carta que escribe el joven de quince años, falangista de primera fila, Jesús Lozano Briz, que a pesar de las súplicas de sus padres, para que, por su corta edad, se quedase en retaguardia, consiguió convencerles y hoy está en el frente.

Escribe desde Villacastín y dice así: «Queridos papás y hermanos: Mamá, como comprenderás, esta toda mi precipitación para escribiros, lo he hecho solamente por ti; esto te lo digo porque cuando he estado en esa me decías que ya no me acordaba de ti, y yo os digo a todos, que en primer lugar mi deber es servir a Dios y en segundo lugar servir a nuestra Patria, que es España, y por tanto salvarnos nosotros mismos. Así es que lo que yo te pido, mamá, es que no llores por mí, que nadie sufra por mí, porque yo llevo toda mi esperanza en Dios. Además, papá y mamá, pensad que en Madrid tenemos a quien ya sabéis, y él, como todos, también tiene padres, que tendrán que resignarse y tener confianza en Dios. Entraré en Madrid con mis compañeros, si Dios quiere, y llegaré a esa si Dios me lo permite. Todo esto por una España Una, Grande y Libre. Os quiere mucho y os da un abrazo, Jesús.»

Después de esto, jóvenes útiles para la lucha en el frente, os sonrojaréis al daros cuenta de la lección que os da un «flecha» de quince años, que por su espíritu merece ser falangista.

Los que sentís a España, los que presumís de valor, venid a Falange, que en ella pronto se os da ocasión de demostrar la valentía y el espíritu que decís tenéis.

¡ARRIBA ESPAÑA! ¡VIVA EL EJERCITO!

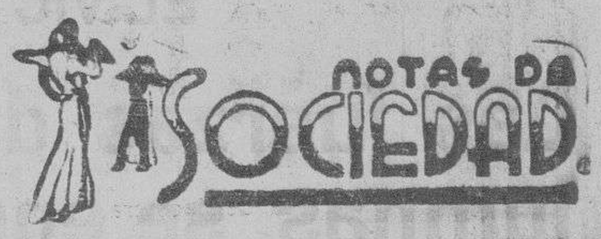

PARA ELLAS

Nueva moda

Se anuncia que un pintor británico es el culpable de una nueva moda que se acerca peligrosamente a los límites de lo irracional.

La dama superfina deberá lucir, según parece, delicadas miniaturas en las uñas, diseñadas por artistas de renombre.

Ya no será elegante usarlas esmaltadas en todos los tonos de rojo. Ahora, las señoras y niñas deberán ir a las carreras con las uñas decoradas con la imagen del caballo de su preferencia, del jockey, o de la actriz en boga.

Pero como esta moda será muy cara, la industria no tardará en facilitar su adopción para todo el mundo. ¡La época de las calcomanías destinadas al adorno de las uñas de pies y manos se avecina!

VIAJES

Han salido:

Para Vigo, el industrial don Manuel Jiménez Santos.

—Para Valladolid, el joven señor Galante, que ha estado en ésta en casa de su tío, nuestro querido amigo, el abogado don Emilio Galante.

—Han llegado:

De Madrigal de las Altas Torres, para militarizarse en Acción Papular, nuestro buen amigo, el joven estudiante de Derecho, Tomás Portillo.

ENFERMOS

Se encuentra ya completamente restablecido de la enfermedad que, como consecuencia de la operación de apendicitis que le fué practicada en el Sanatorio del doctor Díaz, sufría, el estudiante de esta Facultad de Derecho y buen amigo nuestro, José Nieto Repila.

Lo celebramos.

FALLECIMIENTOS

En Monterrubio de la Sierra, a los sesenta y cuatro años de edad y rodeado de los solícitos cuidados de los suyos, falleció el pasado día 8, el industrial don Dimas Sánchez García, persona que gozaba de la estimación y el profundo cariño de cuantos le conocieron y trataron, por sus excelentes cualidades y méritos.

Descanse en paz tan bondadoso señor y reciban la expresión de nuestro más sentido pésame, su afligida esposa, doña Rosalía Rodríguez; hijos: doña Hortensia, don Manuel, doña Teresa y doña Manuela; hijo político, don Ramón Sánchez; nietos y demás familia.

VARIAS

Regresó de Zafra, don Santiago Olivera López y familia.

SENCILLEZ

Si diéramos un orden a las virtudes que la Falange quiere clavar en la conducta y el pensamiento de cada uno de sus hombres, de sus grupos y de su mismo ser total, sería ésta la sencillez la primera de todas en nuestra exigencia.

Y porque hoy como nunca se nos podría disculpar su falta, hoy como siempre tenemos que insistir en esto que es entraña de nuestro estilo, norma de vida generosa, base de esa novísima alegría que queremos instaurar en España.

Hemos escrito algo de cómo se sitúa la Falange frente al trance más áspero, frente al más decisivo momento del hombre: frente a la muerte. En estos y en todo lo que es lo más fino de nuestro espíritu, seguimos el ejemplo militar que estima al individuo—sin menosprecio de su total e íntegra dignidad—como ejecutante de una función o de un servicio, como cooperante a un empeño común, superior y distinto. Y así la muerte era acto de servicio y así la vida es disciplina «grave milicia», participación segura en un destino y colocación exacta en un puesto.

Nada de esto—que es tan limpio y alegre—lo hemos de conseguir si no somos sencillos; si no aceptamos cada acto—aún el más grave y peligroso, aún el más importante y meritorio—como simple cumplimiento del deber, como exacta resultante de una disciplina sentida y encarnada.

Por lo mismo que odiamos en la Falange toda improvisación, toda postura loca, y juntamos a esa repugnancia un gran amor por lo impetuoso y por lo juvenil, así rechazamos también cualquier anhelo individual, aislado y anarquizante de gloria, reclamando sin embargo el heroísmo exacto de cada hombre.

Pero sólo es héroe para nosotros el que ocupa su puesto y lo mantiene, el que junta la disciplina y el valor, el que en calor de inteligencia desdeña el aparato, el aspaviento y la «hinchazón» de gestos, para llegar a las últimas cumbres del impulso dentro de un orden, en el rigor de una virtud, sencillamente.

No sirven las palabras. La Falange, implacable, exige una conducta y en la conducta una limpieza una seguridad, una moderación de apología. Que nadie venga a reclamar honores, que nadie piense que viene con derechos especiales o con supremos méritos. Ante el héroe máxime de la Falange tiene un gesto seguro, elemental, de confianza en su propia energía: ante los muertos en olor de gloria—y son tantos ya en esta hora culminante—la Falange pone la idea de la inmortalidad en una sencillísima palabra: el muerto ha ocupado su sitio en las otras escuadras, sigue sirviendo a España, sigue siendo «presente».

Nada más ajeno, nada más repugnante por nosotros que aquella visión de la vida que hace mofa del heroísmo y apología del miedo. Pero tanto como eso—casi tanto—odiamos la versión del héroe romántico, ansioso del renombre singular, ajeno a toda empresa, enclavado en sí mismo como principio y fin de su destino.

Nada de eso existe en la Falange: aquí se «está» de una vez para siempre y en esa voluntad de «estar» y de participar en la Falange, reside ya lo heroico, lo difícil, lo único: el puesto más humilde sirve como el más alto; ni el abandono, ni la prisa, la precisa obediencia de ejecución puntual, la sencillez plena por la seguridad, son nuestro nervio y nuestra diferencia. Todo el que sirve bien participa en la gloria de nuestros mejores. Nuestros mejores gozan ya para siempre en Dios y la de España.

Para apretarnos más aprendamos aún y siempre el ejemplo castrense, el imperio de paciencia y norma con que la milicia construye sus valores más permanentes y decisivos. Aprendamos y confirmemos la sencillez en nuestras filas.

La estrella sufre su órbita y en ella es luz. Y así la fuerza surge de la unanimidad, de la colocación de la apretada disciplina, del yugo que da exacto rigor a las flechas y las pone de para a la gloria. ¡ARRIBA ESPAÑA!

(Artículo del Servicio de Prensa y propaganda de F. E. de las JONS).

ANUNCIO. - Se necesitan 2.500 cabezas de ganado lanar para aprovechar los pastos de hojadero de la próxima temporada. Para tratar de precio y condiciones, con el señor presidente de la Sociedad de Labradores de Venialbo (Zamora).

8-4

Nuestra manera de entender a España

Sólo hay una manera permanente de amor, superior a la del arrebato y el encendimiento, la manera serena, la inteligente: la de entenderse bien. Y este bien entenderse y conocerse encierra mil condiciones previas de examen y disgusto. Todo es amor—o no es nada—, una vocación de formar algo, según una existencia; de proyectar al objeto de amor hacia una preferencia; sólo se puede acumular delirio midiendo los defectos, descubriéndolos en la amorosa voluntad de su destrucción.

Todo otro amor ciego y sin norma, todo amor alocado y a bulto resulta, al fin, catástrofe, mala catástrofe romántica: suicilio, adulterio, cansancio.

Por eso nuestra manera de entender a España—ya hemos dicho que entender es amar—no se basa en cuerpos actuales, tomados en bloque, sino en intimar raíces y en seguras esperanzas; no en una entrega sin examen, sino en severa crítica. No en el estar de España, sino en su más jugoso «ser» y en su «estado» futuro. No queremos a España para ganar en ella tierra de descanso, jardín y cementerio, sino para fundar sobre su polvo esperanzas de batallas, difíciles opulencias de campo y aldea, altas construcciones rígidas, eternas, de imperio.

«Porque no nos gusta nada», amamos a España, «con amor de crítica», porque la queremos de otro modo, del modo que conviene a su destino, porque la queremos entrañable y dolorosamente, como es en su esencia y como en rigor de realidades tiene que ser en nuestras manos.

Lo hemos dicho siempre, machaconamente, con insistencia incansable: no somos nacionalistas. El nacionalista parte de estos conceptos: tomar a la Patria, a la nación, como una acumulada coincidencia de razas, idiomas y zonas geográficas; es decir: de manera material. Y de ello parte para cerrarse en círculo egoísta, para tomar por patriotismo la exagerada ponderación de las ventajas físicas de su tierra sobre otras tierras, para negarse a ser parte en una armonía universal, católica, que es el único camino de grandeza de los pueblos. Y de ello—porque su amor es animal y de instinto—apretar los círculos de su Patria, haciéndose nacionalista de lo pequeño; es decir: regionalista provinciano localista, según el clima que lo arrolla. Y con todo ello, como su postura es cómoda y de inercia, viene a estar conforme, a estar agusto en su Patria sólo por serlo, aunque ésta se haya hecho miserable, y de estar conforme con la miseria, viene a ser incapaz de remediarla.

Nosotros partimos de otras bases. Para nosotros la nación—concretamente, España—es «una unidad de destino en lo universal» (como descubrió con precisión impresionante nuestra cabeza más significada), una realidad fundada en la Historia en pasado y futuro. Y es que sólo lo espiritual, lo superfluo, puede marcar el concepto de la Patria: la participación común en una empresa que se dirige hacia los siglos es lo que da a los hombres y a las tierras razones de existencia nacional.

Si nosotros amamos a la España presente es porque conocemos todas sus corrupciones y defectos, y nuestro empeño reside en la segura voluntad de borrarlos. Porque esta España volverá a ser un orden, un cuerpo bien ligado. Porque podemos entregarla a cauces que hoy no tiene, subirla hacia un Estado que no goza y dirigirla al mundo a llevar su misión, a completar su obra cercenada, aún en flor, cuando su vuelo era más alto. Porque vamos a hacerla ambiciosa, y por eso empezamos por mirarla sin gusto y en cuanto está torcida y con cordial delirio en lo que por su entraña corre de tenso y vivo.

Por hacer perdurable un presente mezquino, nosotros no daríamos un paso. Es por sacar de España un impulso de Imperio—que sólo en él son naciones los pueblos—por lo que ardemos en pelea generosa.

Por eso nuestro grito no ha sido aquel de siempre (que hoy suena como el nuestro, en idéntica voz y nuevo signo, en otra decisión más entera que la de los festejos liberales), el «viva España», que es un grito sin condiciones. Por ser más generosos, hemos querido ser más exigentes con nuestro «Arriba España», que quiere ser grito de amor, pero también de pugna con lo actual, grito que indica cambio de postura, movimiento en gloriosa ascensión. Protesta con abrazo y dolor entre glorias. Voluntad de avanzar y no tan sólo de permanecer.

¡Arriba España!

(Servicio de Prensa de F. E. de las J. O. N-S.)

El número de EL ADELANTO de mañana constará de DOCE páginas.

Desde Pozuelo de Zarzón (Cáceres)

En esta localidad, que es tan patriótica como la primera de la nación, se han hecho importantes donativos en metálico para las fuerzas salvadoras de España, y también muy importantes en especies, ganado y oro.

En la imposibilidad material por su mucha extensión de publicarlas, consignaremos que la cantidad recaudada hasta ahora, en metálico, es la de dos mil doscientas sesenta y siete pesetas con sesenta céntimos. En oro, pasan de cien personas las que han contribuído con sus donativos, y en ganado y especies, esta cifra se eleva a cerca de cuatrocientos.

¡Bien por el pueblo de Pozuelo de Zarzón (Cáceres)!

¡Arriba España!

EL CORRESPONSAL

EL DIA DE LA AUDIENCIA

Delito de amenazas

En Béjar, el 6 de Junio último, el procesado Adolfo Martín González (a) Canalla, sorprendió en la calleja del Rollo a Angel Gutiérrez, a quien paró y dijo que o le entregaba el dinero que llevase o de lo contrario le pegaría con un puñal que llevaba y que ostentaba al efecto, no logrando sus propósitos por haber podido huir el Angel. El procesado, al realizar estos actos, se hallaba en estado de embriaguez no plena ni fortuita y el puñal ha sido ocupado.

Para ser juzgado compareció ayer ante la Audiencia el Adolfo Martín, siendo acusado por el fiscal, señor Alamillo, como autor de un delito de amenazas, apreciando en su favor la circunstancia atenuante de embriaguez y solicitó que se le impusiera la pena de cuatro meses y un día de arresto mayor, accesorias y costas.

El procesado se conformó con la pena solicitada por el fiscal, y no teniendo, por tanto, que alegar nada en contrario, el defensor, señor Tordera, quedó el juicio terminado para que el Tribunal dicte la sentencia condenatoria.

El otro juicio oral que también estaba señalado para el día de ayer, se suspendió por la falta de comparecencia de los procesados. Volverá a señalarse de nuevo.

EL LICDO. SALADERA

NO SE DEVUELVEN LOS ORIGINALES, NI SE MANTIENE CORRESPONDENCIA ACERCA DE ELLOS

De Pobladura del Valle

El pasado día 6 de los corrientes se llevó a efecto en esta localidad la reposición de los Santos Crucifijos en las escuelas.

Los actos resultaron brillantísimos. Los niños y niñas de las escuelas, soñando con tan venturoso día, se levantaron bien temprano el domingo. Los niños llevaban banderitas bicolores y las niñas lazos de iguales colores.

Apenas anunciada la santa misa, el templo se llenó totalmente. Los niños y niñas formaron en las escuelas, dirigiéndose a la iglesia, en unión de los falangistas.

El joven seminarista don Isaac Félix, ejecutó al armonium preciosas composiciones religiosas.

Terminada la misa fueron bendecidos los Crucifijos, marchando la comitiva hacia las escuelas. En la procesión formaban todos los niños, las Hijas de María, falangistas y el pueblo en masa, presididos todos por el digno párroco, profundamente emocionado, ante la solemnidad y magnitud del acto.

Se izó la bandera nacional, en unión de la de Falange, cuyo acto realizó el joven Andrés Valverde, en medio de un entusiasmo extraordinario.

Terminada la colocación de los Crucifijos, pronunció breves palabras el maestro, don Listo Rosado, haciendo un canto a la Bandera y a la España católica. Dijo que el Santo Cristo lo había guardado con el mayor amor, hasta este emocionante momento.

Nuestro párroco leyó unas oraciones y pronunció unas palabras el señor secretario, don Mariano.

En la escuela de niñas, una vez repuesto el Crucifijo, habló el seminarista don Elices Domínguez.

Por último, los niños fueron obsequiados con galletas por el Ayuntamiento, dándose entusiastas vítores a España, al Ejército, a Cristo Rey y a la Bandera.

El próximo sábado tendrá lugar una solemne misa por el eterno descanso del alma del gran español, don José Calvo Sotelo.

¡Arriba España!

EL CORRESPONSAL

Veintiseis lista de donativos recibidos en el Gobierno Civil con destino a la suscripción abierta a favor de la fuerza pública en esta provincia

Ayuntamiento y vecinos de Castellanos de Villiquera	500,00	ptas.
Empleados de la Caja de Crespo Rascón (un día de haber)	77,10	»
Don Vicente Gaspar, Maestro Nacional de Palencia de Negrilla	60,00	»
Vecinos de Tavera de Abajo	1.700,00	»
Ayuntamiento de Tavera de Abajo	25,00	»
Comisión de Repartimiento de ídem	10 00	»
Don Fidel Muriel, de Barbadillo	5 00	»
Don Juan Díez, de Rollán	2,00	»
Ayuntamiento y vecinos de Navarredonda de Salvatierra	420,00	»
Don Román González Vicente, capataz de Telégrafos (medio mes de haber)	139,80	»
Colegio Médico de Salamanca	3.000,00	»
Ayuntamiento y vecinos de Brincones	1.782,75	»
Vecinos de Lumbrales	60.000,00	»
Don Eusebio Rancaño Cuadrado, Agente de Vigilancia	20,00	»
Don Andrés Sánchez Requejo, ídem ídem	20,00	»
Sres. Oficiales del Juzgado de Primera Instancia	37,00	»
Suma total	67.798,65	»
Importan las listas anteriores	335.901,35	»
Total recaudado hasta la fecha	403.700,00	»

UN RECITAL EN INTER RADIO

RAFAEL DIAZ GODOY

A las dos de la tarde, en los estudios de Inter Radio Salamanca, actuó ayer el violinista madrileño Rafael Díaz Godoy, acompañado al piano por nuestro paisano Pablo Herrero.

El locutor de la emisora anunció que el violinista Díaz Godoy se proponía dar algunos recitales en Salamanca, ya que en nuestra capital se encuentra sin poder regresar a su residencia, en la que tiene a sus familiares bajo la amenaza del marxismo.

El no puede hacer otra cosa que obsequiar con sus recitales a los salmantinos, y ayer nos obsequió de esa forma, interpretando maravillosamente «Una danza», de Granados, y la «Cavatina», de Raff, Dominador de todos los géneros, hizo una verdadera exhibición en el tango «Entra derecho».

Violinista de temperamento intenso, sobrado de condiciones, de perfecta afinación, sonido dulce, y otras cualidades, tiene otro mérito más que en esta ocasión le perjudica. Siente lo que toca, y deja reflejarse en los sonidos de su violín, todos sus sentimientos. Al menos así nos pareció, que ayer, se sentía triste y daba a sus interpretaciones el sello de la tristeza, que le proporcionaban los recuerdos de sospechas trágicas. Un hermano suyo en Madrid, jefe de centurias de Falange, y él precisado a estar en Salamanca.

No se preocupe nuestro huésped, que todos deseamos con él que las circunstancias, sean sustituídas por época en que el optimismo cambie el sonido de su violín. Mientras tanto, en Salamanca, no encontrará sino amantes de su arte y admiradores de sus condiciones artísticas.

Pablo Herrero acompañó a Díaz Godoy con gran justeza y cosechó la parte correspondiente de aplausos mudos, que son los que proporciona la radio a través del éter.

En otra ocasión nos ocuparemos nuevamente de Rafael Díaz Godoy, a quien deseamos muchos éxitos en nuestra capital.

G. G. G.

LA VENECIANA, S. A.

Sucursal de Salamanca

Cristalería en general para construcciones. Espejos, Lunas, Vidrieras, Decoración, Carpintería metálica. - Instalaciones completas de establecimientos comerciales

ZAMORA, 22 - APARTADO 63 - TELEFONO 1720

Proyectos y presupuestos gratis

BAÑOS DE RETORTILLO

MANANTIAL MUY RADIO-ACTIVO (929 VOLTIOS HORA LITRO) MAXIMA EFICACIA

Reumatismo - Catarros - Piel

Grandes reformas y nuevos servicios, que hacen más agradable y amena la permanencia de los bañistas.

Aguas corrientes en las habitaciones. Cámara frigorífica y elaboración de hielo para los servicios de fonda y restaurant.

No deje de ir al Balneario de Retortillo, donde disfrutará de absoluta tranquilidad y completísima normalidad en todos los servicios, tanto de coches, trenes, como de restaurant y otros.

EL VICTORIOSO AVANCE DEL MOVIMIENTO PATRIOTICO

Las fuerzas del Ejército Nacional que operan en dos columnas, se encuentran ya a las puertas de San Sebastián

Desde que Largo Caballero ha formado Gobierno, en Madrid se ha recrudecido el régimen de terror.-Marxistas y anarcosindicalistas se matan entre sí

NOTICIAS DEL DESARROLLO DE LA CAMPAÑA

El desbarajuste que reina entre las fuerzas marxistas de Cataluña y la rivalidad entre los jefes

A su tiempo--dice el general Franco--se premiará a los héroes y a las familias de las víctimas

Los manejos de la Embajada de España en París. - Continúa la evacuación de San Sebastián.-La Cruz laureada para las fuerzas de Regulares

MILICIANOS ROJOS DE IRUN EN BARCELONA

Berlín.—Desde Barcelona comunican que allí han llegado, procedentes de Irún, numerosos milicianos rojos. Se les ha hecho un gran recibimiento y después de proveerles de nuevo material bélico, han formado la columna de la Muerte.

CUMPLIMIENTO DE SIETE PENAS CAPITALES EN EL FERROL

Ferrol.—A las siete de la tarde fueron pasados por las armas, en el Parque del Arsenal, el cabo de Artillería de la Armada Ramón Carleguas Castro, cabo de la Armada Garardo Picallo Rodríguez, marineros Pedro Rodríguez Morelle, Eugenio Salgado López, Bernardino Vila Fraguela, marinero fogonero Angel Sanz y cabo electricista Aurelio Rodríguez Cilabert.

Todos estos sujetos habían intervenido con gran actividad en los pasados sucesos revolucionarios y habían sido condenados a muerte por el Consejo de guerra por el delito de traición.

Todos recibieron los Santos Sacramentos. Cumplió la sentencia una sección de marinería.

LA CRUZ LAUREADA A LAS TROPAS DE REGULARES

Sevilla.—La Junta de Defensa Nacional ha acordado conceder la cruz laureada de San Fernando a las tropas de Regulares de Africa, que tan brillantemente están peleando por la salvación de España.

EL COMANDANTE DOVAL, EN SEVILLA

Ha llegado a esta ciudad el comandante de la Guardia civil, don Lisardo Doval.

EN SU DIA SE PREMIARA A LOS HEROES QUE VALIENTEMENTE LUCHAN POR LA SALVACION DE ESPAÑA

Coruña.—«El Correo Gallego», de El Ferrol, del domingo, publica la siguiente carta del ilustre general al citado marino:

«General jefe del Ejército de Africa y Sur de España.—Cáceres, 29 de Agosto de 1936.—Excelentísimo señor don Indalecio Núñez.

Mi querido almirante y amigo: Muchísimo agradecí tu saludo y el de todo el personal de esa base naval, que devuelvo muy afectuoso, haciendo presente a todos mi satisfacción por el gran espíritu que demuestran trabajando con entusiasmo por el pronto y completo éxito del movimiento nacional salvador de España.

No olvido el heroico sacrificio de los jefes y oficiales, clases y marinería que derramaron su sangre en ese Arsenal, y el de las fuerzas que lucharon por sofocar el movimiento comunista de los barcos que ahí estaban. En su día se premiará a los que tan valientemente se portaron, y puedes asegurar a las viudas y huérfanos de los que dieron su vida por la salvación de España, que el nuevo Estado que estamos forjando en esa lucha dura y con continuos actos de heroísmo, que en su día causarán la admiración del mundo, no les desamparará y serán objeto de su más decidida y entusiasta protección y ayuda.

Todo marcha muy bien. La Marina enemiga completamente desmoralizada y constantemente nuestra aviación le avería los barcos, por lo que no tardaremos en ser dueños del Estrecho. Te envía un cariñoso abrazo tu antiguo amigo y compañero que te quiere, **Francisco Franco**».

DESPUES DE UN CONSEJO SUMARISIMO

Burgos.—Todavía no ha sido hecha pública la resistencia recaída en el consejo de guerra sumarísimo celebrado contra 49 vecinos de Miranda de Ebro, que tomaron parte en los sucesos allí desarrollados el día 19 de Julio último.

Sin embargo, parece que dicha sentencia está en un todo de acuerdo con la petición fiscal, que solicitaba la pena de muerte para 47 de los procesados y la de reclusión perpetua para otros dos por ser menores.

EVACUANDO SAN SEBASTIAN

Hendaya.—En San Sebastián numerosas mujeres y niños están embarcando para otros puertos donde no peligre tanto su vida, ya que se considera inminente el ataque decisivo de los nacionalistas.

El barco «Cabo Prior» llevó hoy a centenares de personas.

Actualmente existen en San Sebastián 625 detenidos nacionalistas, habiendo sido fusilados varios de ellos después de un juicio sumarísimo.

Los defensores de la ciudad ponen sus esperanzas en la llegada de refuerzos, que probablemente llegarán de igual manera que llegaron a Badajoz y otros lugares en poder de los rojos, que los esperaban y no los han visto.

LA PRUDENCIA IMPRUDENTE Y EL RICO TACAÑO

Madrid.—Radio Falange daba cuenta, en su emisión de ayer tarde, de dos hechos ocurridos en Sevilla.

De uno de ellos fué protagonista una mujer del barrio de Triana, llamada Prudencia, que se dedicaba a lanzar epítetos contra las fuerzas nacionales, a condenar el movimiento y a expresar su deseo de comer salchichón de obispo y solomillo de noble.

Miembros de Falange comprobaron la veracidad de estos hechos y detuvieron a la señora Prudencia, afeitándole la cabeza y dejándole únicamente un pequeño flequillo que permitiera atarle en él una bandera bicolor.

De esta guisa la pasearon por el barrio de Triana, dejándola luego en libertad.

El otro hecho tuvo de protagonista a uno de los más acaudalados ricos de Sevilla, quien demostró su tacañería y lo sórdido de su alma, entregando unas pesetas para la suscripción nacional, sordo al movimiento del Ejército que le salvaba sus caudales.

También fué pelado, como la señora Prudencia, y cuando se le puso en libertad se apresuró a marchar a su casa y enviar a Falange un cheque de cincuenta mil pesetas.

DETENCION DEL EX DIRECTOR DE SEGURIDAD, SEÑOR GARDOQUI, POR LOS ROJOS

Burgos.—Lisboa da la noticia de que ha sido detenido en Madrid el que fué Director general de Seguridad, don José Gardoqui.

Dan como razón las milicias rojas que han practicado la detención para fusilarle, el que se había encontrado en su domicilio propaganda contra el régimen; pero parece ser que fué propaganda que pusieron previamente los rojos en el domicilio de señor Gardoqui.

DESCUBRIMIENTO DE UNA EMISORA CLANDESTINA

Cádiz. — Cumpliendo órdenes de la jefatura de Estado Mayor y de la Comisaría de Vigilancia, el sargento de batallón de voluntarios señor Puece, con la escuadra a sus órdenes, detuvo en los talleres de Construcciones Aeronáuticas a dos individuos que tenían una emisora clandestina, con la cual comunicaban con los buques de la Escuadra pirata.

Acusados del delito de espionaje, los detenidos pasaron a la cárcel.

GOICOECHEA, EN JEREZ

Jerez de a Frontera.—Ha estado en ésta el Jefe nacional de Renovación Española, don Antonio de Goicoechea.

Almorzó en la casa palacio de los marqueses de Torresoto de Briviesca.

UN PATRIOTICO OFRECIMIENTO DE MARCIAL LALANDA

Pamplona.—Hoy ha estado en Pamplona, de paso para Burgos, el gran torero Marcial Lalanda.

Este lleva el proposito de presentarse a la Junta de Defensa Nacional para ofrecer su concurso y el de sus compañeros Ortega, los dos Bienvenidas, Victoriano de la Serna y Antonio Márquez, al objeto de organizar una corrida patriótica, cuya recaudación se destinará íntegra a beneficio de las fuerzas que luchan por la salvación de España. Los espadas torearían gratis, y se confía en que los ganaderos andaluces enviarán también gratis los toros.

La corrida se celebraría en Pamplona, el día 25 del mes actual, fecha en la que se celebra aquí la festividad de San Fermín el «Chiquito».

La idea, al ser conocida, ha sido acogida con gran entusiasmo.

LOS DE MADRID CONFIESAN LAS DIFICULTADES QUE ENCUENTRAN

Lisboa.—El periódico de Madrid «Política», publica un artículo acerca de las dificultades que el Ejército nacionalista ha encontrado en todas partes, y añade que no sirve ufanarse de la victoria hasta el final. Pero para la victoria final—sigue diciendo el periódico—, utilizaremos los núcleos republicanos, que de día en día son más fuertes y combatientes.

Madrid.—Afirma Radio Falange que el corresponsal de la Agencia Havas en Barcelona envió a las oficinas de dicha Agencia un telegrama sobre la auténtica situación de los elementos anarquistas.

En dicho telegrama se dice que existe mucha agitación en los círculos izquierdistas de Barcelona.

Afirma el periodista que ha conversado con un jefe marxista que acaba de regresar de los frentes.

Esta personalidad marxista está perfectamente informada de las operaciones militares, y afirma que las milicias rojas se resienten por la falta de táctica militar.

Agrega que los jefes no poseen las condiciones necesarias para el mando, y estima que Durruti lo haría mejor; pero no lo quieren las milicias por tratarse de un terrorista con ideales anarquistas.

Aparte de lo dicho, está la cuestión muy debatida del mando. Pérez Farrás, por su condición de militar y por los servicios que ha prestado a la Generalidad, se cree el jefe; pero los hechos han demostrado que carece de competencia para serlo. Durruti parece reunir mejores cualidades; mas su condición de anarquista hace que su nombre sea rechazado por muchos. Villalba es un buen jefe—sigue diciendo el interrogado—, pero carece de historia republicana y no se conoce bien el fondo de sus ideas políticas. Y en cuanto a Sandino, es simplemente aviador y muy azañista, hecho este último que, lejos de recomendarle, le es adverso. En suma, que no se encuentra persona apropiada para adjudicarle el mando superior y único que sería de desear, y que los jefes o jefecillos actuales no se entienden.

Ocurre también que a las milicias marxistas les falta, además de los mandos, los elementos de guerra. Tienen fusiles de diferentes marcas, algunos de ellos muy anticuados, y poseen ametralladoras, pero les hacen falta aviones y cañones.

En los frentes aragoneses, con los anarquistas que hay en ellos, no es posible someterlos a una disciplina.

Sabedor Durruti de que algunos correligionarios no se dedicaban a otra cosa que a cometer latrocinios, los mandó fusilar.

Las columnas compuestas de milicianos no anarquistas, de filiación catalanista, se avienen mal con los elementos de Durruti y García Oliver. Verdad es que en una guerra se llega a la unidad, al movimiento unísono; pero estas diferencias entre unos y otros son de bastante gravedad.

Las mismas diferencias existen entre los que mandan en Madrid y Barcelona. Unos mandan una cosa y los otros disponen cosas distintas o contrarias. Parece como si uno y otro ordenasen sin conocimiento de causa.

Así, por ejemplo, el desembarco de Mallorca motivó un artículo de Indalecio Prieto, en el que éste lo juzgaba innecesario y condenado al fracaso, en lo que acertó. El artículo fué mal recibido en Barcelona, a juzgar por las réplicas de algunos periódicos.

Parece, a juzgar por las manifestaciones del elemento marxista de referencia, que el envío de fuerzas a Mallorca no fué ordenado por la Generalidad ni por el Gobierno de Madrid, sino que fué una iniciativa de los elementos separatistas del Estat Catalá.

Las milicias marxistas están lejos de ser un ejército capaz de chocar en el frente con otro disciplinado y provisto de material.

Como se ve, el jefe marixsta pretende justificar con sus palabras los desastres de las milicias marxistas y anarquistas de Cataluña en los diferentes frentes donde actúan.

Durruti ha tenido que tomar algunas severísimas medidas contra ciertos milicianos, que, desentendiéndose de las operaciones generales, se interesaban más en las particulares de rapiñas y latrocinios. Hizo fusilar a muchos, y a otros los «embaló» en un tren, en el que, bien cerrados, les hizo marchar a Barcelona.

Estas manifestaciones, de la persona de quien se trate, parecen responder a la realidad.

Nuestro número de mañana, constará de DOCE páginas.

EMISION DE RADIO CASTILLA DE LAS DOS Y MEDIA DE LA TARDE

El general Mola rechaza las condiciones de rendición de San Sebastián y ordena el ataque aéreo contra la población

Conjunción de las tres columnas que operaron en el día 9 sobre el Valle del Tiétar

Detalles de los crímenes cometidos en Mombeltrán. - Los rojos bombardean una colonia escolar en Arenas de San Pedro. - Se acentúa el régimen de terror en Madrid. - Nueva pastoral del Obispo de Vitoria

NOTICIAS OFICIALES DEL CUARTEL GENERAL

Burgos, 10 (2,30 t).—A las diez de la mañana del día de hoy han sido facilitadas por el Cuartel general las siguientes noticias oficiales:

OPERACIONES EN TORNO A TALAVERA

El general Franco comunica que en el día de ayer, 9, han terminado las operaciones que el día anterior se desarrollaron en el Valle del Tietar, verificándose la conjunción de las tres columnas del Ejército, después de haber derrotado en el día de ayer a dos columnas enemigas y hoy a la tercera. Se han hecho al enemigo 70 muertos, entre ellos al capitán que mandaba las fuerzas, y se les ha ocupado material de guerra.

Por los prisioneros recogidos se confirma que del encuentro que sostuvo la columna del teniente coronel Tella con el enemigo, éste perdió, además de los 200 muertos de que ya hemos dado cuenta, otros tantos heridos, que fueron evacuados hacia Madrid, y que en su mayoría pertenecían a la F. A. I.

La columna del teniente coronel Delgado ha recogido armamento y muchos muertos, en un combate sostenido en las primeras horas de la tarde de ayer. Las bajas fueron escasas.

En el frente de la vanguardia situada a diez kilómetros al Este de Talavera, se hicieron numerosos muertos al enemigo, causados a éste en un frustrado intento de aproximación.

Las fuerzas de caballería que habían salido de Mombeltrán, atacaron el pueblo de la Parra, cercano a Arenas de San Pedro, derrotando al enemigo y ocupando seis camiones y 40 fusiles, dejando 60 muertos abandonados.

Poco después de la ocupación del pueblo de la Parra, entraron en este pueblo las fuerzas de Talavera.

DETALLES DE LOS HORRORES COMETIDOS EN MOMBELTRAN

Avila.—En relación con las anteriores operaciones, se conocen nuevos detalles de los horrorosos crímenes cometidos en el pueblo de Mombeltrán.

Una persona que ha convivido durante todo este tiempo en Mombeltrán, ha hecho a este respecto interesantes declaraciones.

Dice que el día 2 de Agosto se adueñaron los comunistas de todos aquellos pueblos, porque no había fuerza alguna, y se dedicaron a cometer asesinatos.

Empezaron en Arenas, asesinando a varias personas que se habían hacho fuertes en la torre de la iglesia. Estos héroes vieron que se acercaba un grupo al alcance de sus disparos, con el propósito de parlamentar, llevando bandera blanca. Al reconocer a uno de los marxistas, le permitieron acercarse y convinieron en entregarse si se les respetaba las vidas.

Es de advertir que los refugiados no tenían víveres sino para dos días a media ración, y que de agua no tenían más que un botijo.

Después de rendidos, fueron trasladados a las afueras del pueblo y allí se les asesinó.

De los conventos huyeron todos los religiosos, pero en la sierra capturaron a dos a quienes fusilaron.

El cura de Mombeltrán era un anciano que se encontraba enfermo con dos hernias y que pesaba 80 kilos. En el camión en que le conducían, le hicieron bailar y pretendieron que con un embudo, a manera de altavoz, blasfemase, sin conseguirlo.

Los marxistas le arrojaron de la camioneta, rompiéndole una pierna, y entre los dolores, allí lo tuvieron tirado durante bastante tiempo, sin prestarle asistencia. Por último, le fusilaron.

Magín Hernández, secretario del Juzgado, fué sacado de su casa, arrastrándole por las calles y para quitarle un anillo le cortaron el dedo.

El día 3 fueron asesinados en Arenas 21 personas, de las cuales una sola no era obrero. Los 20 restantes no habían cometido otro error que el de no estar afiliados a los marxistas.

En Cuevas del Valle, en Arenas, en Villarejo y en San Esteban, se han cometido numerosos crímenes. Unicamente se han salvado el cura de Villarejo, a quien un falangista ocultó con riesgo de su vida.

Las iglesias no han sido quemadas, pero sí profanadas, apuñalando a las imágenes y sacando los confesonarios a la calle, para que sirvieran de garitas, así como colocando banderas rojas en las torres.

Un anciano de Mombeltrán apellidado Cabañas, cometió el delito de decir que un avión que volaba sobre la ciudad era fascista, y dos forajidos le fueron a buscar a su casa, asesinándole de ocho tiros, en brazos de su propia hija, la cual también resultó herida.

UN SALUDO DE LA SEÑORITA SAINZ RODRIGUEZ

Burgos.—En esta emisión de las 2,30, la señorita Charito Sainz Rodríguez, que encontrándose en Portugal se puso al servicio de España, utilizando desde el primer momento el micrófono de Radio Club Portugués, ha dirigido un saludo a los radioyentes, elogiando la actuación de los generales que dirigen el actual movimiento, y agradeciendo a los portugueses la colaboración que han prestado.

BOMBARDEO DE ARENAS DE SAN PEDRO

Avila.—Ayer tarde, veinticuatro horas después de la ocupación de Arenas de San Pedro, un trimotor de Madrid ha bombardeado el pueblo.

Una bomba cayó sobre la colonia escolar de Madrid, matando a cuatro niños.

EL GENERAL MOLA NO ACEPTA LAS CONDICIONES DE RENDICION

Londres.—El gobernador civil de San Sebastián ha pedido al embajador de Francia que interviniera cerca de los comités rojos para que autorizaran la rendición de San Sebastián a las fuerzas del Ejército.

Parece que estos comités exigen que se permita libremente la salida de todos los milicianos de la ciudad.

Posteriormente, los corresponsales de guerra en la frontera francesa dicen que el general Mola no ha aceptado las condiciones que pedían los rojos, y que ha rechazado rotundamente las propuestas del gobernador civil de San Sebastián.

Después de esta negativa, el general Mola ha ordenado una activa actuación de las fuerzas aéreas, que han comenzado los ataques en la ciudad.

Las tropas nacionales, que operan en dos columnas, se encuentran en las puertas de la población.

UNA DELEGACION A GINEBRA

Valladolid. — A la salida del Consejo de Ministros celebrado ayer en Madrid, el de la Gobernación declaró a los periodistas que no había novedad que comunicarles, a no ser la de que continuaban los triunfos del Ejército leal.

El Gobierno fantasma de Madrid ha decidido enviar una delegación a Ginebra, que estará compuesta por Alvarez del Vayo, Fernando de los Ríos y Ossorio y Gallardo.

SERVICIO DE VIGILANCIA EN SAN SEBASTIAN

San Juan de Luz.—Una mujer que ha conseguido refugiarse en Francia, ha manifestado que los nacionalistas vascos, para oponerse a que al igual que en Irún sea incendiada la ciudad de San Sebastián en el momento de la huida, han formado una guardia de protección, que vigila día y noche por las calles.

EL REGIMEN DE TERROR EN MADRID

Lisboa.—La emisora fantasma de Madrid ha difundido noticias de lo que ocurre en la capital, afirmando que desde que Largo Caballero ha formado el Gobierno, en Madrid se ha recrudecido el régimen de terror.

Los milicianos, que han perdido todo control, se dedican a cometer crímenes y actúan como les viene en gana.

Dice que las milicias están convencidas de que las tropas nacionales atacarán Madrid, y por ello intensifican su plan, que tiende a diezmar la población.

En las calles se ven montones de cadáveres de personas de derechas, asesinadas durante la noche, que después son recogidas en camiones.

En Madrid se apagan todos los días las luces a las diez. Muchas personas que sufrían accesos cardíacos han sucumbido por las emociones de estos días trágicos.

Los madrileños viven horrorizados. No se atreven a salir de las casas, y esperan que irrumpan en ellas los milicianos para asesinarlos.

Durante la noche anterior hubo un tiroteo entre marxistas y anarcosindicalistas, resultando muchos muertos por ambas partes.

LA SITUACION SOCIAL DE FRANCIA

París.—Se recrudecen en todo el país las huelgas obreras, seguidas de la ocupación de fábricas y talleres.

POR LA RADIO

En todos los sectores las fuerzas del Ejército Nacional han obtenido éxitos, tomando al enemigo importantes posiciones

Los incidentes más graves se han registrado en Clemont Ferrand y Marsella.

DELEGADO DE LA CRUZ ROJA

Ginebra.—El doctor Junot, delegado de la Cruz Roja, después de haber visitado Barcelona y Madrid, ha decidido marchar a Burgos.

EL EMBAJADOR FRANCES, A SAN SEBASTIAN

Irún.—El embajador de Francia, M. Herbette, después de la reunión de los embajadores, se trasladó a San Sebastián a bordo de un crucero francés.

EN UN «HISPANO» DE 32 CABALLOS

Hendaya.—Ayer fueron detenidos cuatro milicianos rojos que venían de Barcelona con dirección a Hendaya, ocupando un magnífico Hispano de 32 caballos.

Dos horas después de ser detenidos se les permitió continuar el viaje.

DENUNCIA DE CONTRABANDO DE ARMAS

Bayona.—Un diputado de los Bajos Pirineos ha escrito una carta a León Blum denunciándole el contrabando de elementos de guerra que se realiza por la frontera, invitando a ponerle fin.

EL SEÑOR PEREZ DE AYALA, EN MARSELLA

Marsella.—A bordo del crucero inglés «Douglass», procedente de Alicante, ha llegado el exembajador de España en Londres, don Ramón Pérez de Ayala y su familia.

NUEVA PASTORAL DEL OBISPO DE VITORIA

Burgos.—Ante la contumacia de los católicos nacionalistas vascos, que mantienen su actitud de rebeldía contra las autoridades eclesiásticas, llegando a decir que era apócrifo el documento de los obispos de Vitoria y Pamplona, poniendo de relieve la monstruosidad de su colaboración con el marxismo, el obispo de la diócesis, doctor Múgica, ha escrito una nueva pastoral, que fué leída por el micrófono de Radio Castilla, y en la cual, después de censurar su conducta, les excita a deponer su actitud, pues como católicos no pueden cooperar ni directa ni indirectamente al quebranto del Ejército y de las milicias nacionales, que enarbolando la bandera roja y gualda, luchan por la Religión y por la Patria.

BAJAS EN EL COLEGIO DE ABOGADOS

Madrid.—El Colegio de Abogados que, como se sabe, está en manos de marxistas, ha dado de baja a 25 letrados, entre los que se encuentran los señores Primo de Rivera, Alcalá Zamora, Gil Robles y Lerroux.

Emisión de Radio Castilla de las diez y media de la noche

En El Espinar, las fuerzas del Ejército nacional conquistan importantes posiciones, infligiendo al enemigo una gran derrota

El capitán Bayo, al ser derrotado en Baleares, abandona un cuantioso botín de camiones, ametralladoras y municiones

COMUNICADO OFICIAL

El facilitado en el día de ayer, a las 21 horas por el Cuartel general del Ejército del Norte, dice así:

Burgos. — No se ha señalado ninguna variación en el conjunto de la situación de los sectores de nuestro Ejército.

Continúan nuestras columnas actuando en los distintos sectores con éxito.

En El Espinar, fuerzas de la Séptima División, han obtenido un gran éxito mediante la ocupación de importantes posiciones, cogiendo al enemigo ocho ametralladoras, dos cañones de 7,50, un mortero, dos caballos, siete mulos, importante cantidad de municiones y varios carros. Sobre el campo dejó el enemigo 69 muertos y se hizo un prisionero.

En el resto de los frentes no ocurrió ninguna novedad.

AMPLIACION DE LA VICTORIA DE EL ESPINAR. - NOTICIAS OFICIALES

Burgos. — Como ampliación del victorioso combate de El Espinar y en el sector Este, nuestras fuerzas atacaron briosamente con el apoyo de la aviación y de la artillería, tomando unas lomas y también el campamento enemigo y piezas de artillería.

Nos apoderamos de siete mulos, dos caballos, varios cañones, material de guerra y víveres, que no retiraron los rojos por carécer de medios. También nos apoderamos del campamento y unos depósitos.

EN EL SECTOR DE VILLARCAYO

Burgos.—Las fuerzas de nuestro glorioso Ejército continuaron su avance hacia el pueblo de la Holguera y el enemigo, desde un edificio, hizo alguna resistencia, siendo destruído dicho edificio.

LO QUE DICEN LOS ALDEANOS

Burgos. — En el sector de Guadalajara, según unos aldeanos llegados de Sigüenza, los rojos son unos 1.000 y han dicho que la situación sería victoriosa para ellos y que el Ejército nacional sólo era dueño de algunos sectores; es decir, todo lo contrario de lo que es la realidad, pues el Ejército nacional ocupa más de la tercera parte del territorio español.

EN EL SECTOR DE GUIPUZCOA

La columna que manda el coronel Elozqui, ha ocupado el macizo del monte Baizquibel, habiéndose apoderado también de dos torreones y dominando desde esta posición Pasajes y los montes principales del sector de Guipúzcoa.

UNAS DECLARACIONES DE DON MIGUEL DE UNAMUNO

El rector de la Universidad de Salamanca, don Miguel de Unamuno, ha hecho importantes declaraciones en una interviú que ha celebrado con un redactor del periódico «Le Matín».

Confiesa el señor Unamuno su extrañeza por los términos en que se expresa el Gobierno de Madrid, ya que no existe este Gobierno.

Expresa que España necesita un fuerte Gobierno militar para restaurar las heridas inferidas por el desgobierno de Madrid.

UN MENSAJE DEL PRESIDENTE DEL SENADO URUGUAYO

Burgos. — Desde Montevideo, han anunciado a la Junta de Defensa Nacional o lo que es lo mismo, al Gobierno de Burgos, el envío de un mensaje firmado por el Presidente de la República, un ex presidente, diputados, entidades de aquel país, etc., siendo más de 300 los firmantes.

La iniciativa de este mensaje es del doctor Navarro, Presidente del Senado uruguayo.

INAUGURACION DEL CONGRESO NACIONAL - SOCIALISTA

Berlín. — Se ha inaugurado en Nuremberg el Congreso Nacional-socialista, denominado Congreso de honor.

En la sesión inaugural, han intervenido las más destacadas personalidades del partido, haciendo todas grandes elogios de Italia, considerándola como el más firme baluarte contra el comunismo.

Hitler consideró como una necesidad imperiosa para Alemania su independencia económica y la posesión de las colonias.

Dijo además que Alemania era anti bolchevique y un refugio de paz, cultura y economía.

Después se repartió una proclama entre los congresistas.

La proclama anuncia el nuevo programa económico que desarrollará Alemania dentro de los cuatro años en que se verá libre de las demás naciones.

Hitler, invoca el derecho a las colonias y dice también que la libertad de los industriales no es lo que se debate, sino la libertad y la paz de la nación.

Aunque no tememos—añade—la invasión bolchevique, no es porque no creamos en ella, sino porque la economía, las ciencias y la cultura del pueblo alemán constituirán siempre un dique ante el bolcheviquismo, que es la ruina de los países que lo sufren.

No es la economía, sino la cultura la que constituye la tradición de los pueblos y por esto, los filósofos, perduran en la Historia. No fué la economía la que fundó los estados, sino el ideal de los pensadores.

El marxismo, continúa diciendo el «führer», apela a los instintos bestiales innatos en el hombre que van en contra de todo ideal nacional.

La idea nacional-socialista, va hacia la reedificación social, cultural y económica de la nación.

AL LADO DEL GOBIERNO DE BURGOS

Buenos Aires.—El diario argentino «La Razón», que había guardado una absoluta neutralidaden el atual momento, refiriéndose a la situación de España, dice que, después del cambio de Gobierno, pocas esperanzas pueden tener ya los que creían en la implantación del régimen republicano puro.

El Gobierno de Largo Caballe—dice dicho periódico— es bastante más avanzado que cualquier militante en los partidos republicanos y, por lo tanto, nos ponemos al lado del Gobierno de Burgos.

Este artículo ha causado enorme impresión en toda la Argentina.

EL CONGRESO DE LOS TRADE UNIONS

Londres.—Se ha verificado el Congreso del Partido Laborista inglés, acordándose enviar un mensaje de simpatía al Gobierno de España y declarando no intervenir en los asuntos que a ella afectan.

BOMBARDEO DEL CAMPAMENTO DE RETAMARES

Madrid. — La emisora Unión Radio de Madrid, daba a conocer la noticia del bombardeo por la aviación del Ejército Nacional del campamento de Retamares, que está próximo a Madrid.

ASAMBLEA DEL COLEGIO DE ABOGADOS

Burgos. — El decano del Colegio de Abogados de Zaragoza, don Ricardo Monterde, envía una carta a su compañero el de Burgos en que dice:

Constituida en Madrid, bajo la presidencia del señor Aizpún, la Asamblea de Decanos de Colegios de Abogados que tuvo que ser suspendida, fué nuevamente convocada por el mártir de las hordas salvajes de los rojos, don Melquiades Alvarez, para el día 13 de Agosto último, y también fué suspendida; y por ello solicito de usted que se convoque para celebrarla en Burgos, que es la capital de España y confiadamente los abogados así lo esperan.

SESION DEL AYUNTAMIENTO DE VITORIA. - SUSCRIPCION PARA LAS FUERZAS QUE GUARNECEN LA CIUDAD

Burgos. — En la sesión celebrada ayer en el Ayuntamiento de Vitoria, y fuera del orden del día, formuló una moción firmada por varios concejales y en la que se dice:

«Al recoger la feliz iniciativa de las damas para abrir una suscripción destinada a regalar la bandera roja y gualda a las fuerzas que guarnecen Vitoria, iniciativa ésta que ha sido fiel intérprete de los ciudadanos alaveses, los que suscriben, invitan al Ayuntamiento a que recoja esta idea, haciendo suya la actitud del alcalde a favor de dicha suscripción.

El Ayuntamiento, expresando el cariño que siente por los elementos armados y por la bizarría de la que tan heroicas pruebas está dando por salvar a España, debe acordar,

Primero: El Ayuntamiento aplaude y recoge esa iniciativa, acudiendo a la suscripción para las banderas de los cuerpos de la guarnición.

Segundo: Se entregarán solemnemente y a este acto, serán invitados el Gobierno de Burgos y los Ayuntamientos de esta capital y de Pamplona».

El alcalde agradeció las frases encomiásticas que contenía la moción y la hizo suya.

VISITA DEL GENERAL FRANCO A TALAVERA

Tenerife.—La Radio Roma decía ayer que el general Franco había visitado Talavera, después de nuevos ataques del enemigo, en los que fué rechazado, dejando consolidadas todas las posiciones.

También decía que de Málaga habían salido los barcos piratas con hordas rojas.

EL ARMAMENTO DE FRANCIA

Burgos.—Decía Radio Tetuán, que los rojos estaban desalentados por el escaso armamento que recibían de Francia, toda vez que esta nación, para mantener la no intervención en los asuntos de España, no podía prestarlo.

RUSIA, PELIGRO PARA LA CIVILIZACION

Burgos.—Se va a celebrar en Bruselas una reunión de la Sociedad de Naciones para expulsar a Rusia de ella, pues se la considera como un peligro para los pueblos civilizados.

STALIN EN GRAVE ESTADO

Burgos.—Las últimas noticias que se reciben de Moscú, acusan bastante gravedad en el estado del Presidente de la U. R. S. S. Stalin.

Dos médicos no se separan de las habitaciones de Stalin y hasta se habla de quién será su sucesor.

DELEGADO ROJO EN VIENA

París.—Como agente del Gobierno de Madrid en Viena, el periodista Corpus Vargas, a quien se le ha remitido un cheque importante.

TRANSPORTE DE MATERIAL DE GUERRA

Barcelona. — La Embajada de España en París, ha tramitado unas órdenes para que se den facilidades a un camión que transporta material de guerra a Barcelona.

A este fin ha remitido una importante cantidad en oro.

RUSIA Y LOS MARXISTAS ESPAÑOLES

Berlín.—Se dice en la prensa de esta capital, que Rusia se va a encargar de la reconstitución de las milicias marxistas de España.

AVION AVERIADO

Burdeos.—Un avión que iba de Burdeos a Barcelona, tripulado por un aviador de nacionalidad belga, se encuentra seriamente averiado en Cataluña.

CARTA DE UNA PRESUNTA VICTIMA DE LOS ROJOS

Burgos. — En Guadalupe se ha encontrado una carta que ha sido enviada al Gobierno Nacional de Burgos y que la firma «Emilio», dirigida a su esposa, hijos y hermanos.

Se dice en ella que en San Sebastián se han producido 36 víctimas por la aviación y a consecuencia de esto se iban a fusilar a todos los prisioneros.

Termina perdonando a los que le maten, como Cristo perdonó a los que le crucificaron y dedica frases cariñosas a sus familiares y sobre todo a sus hijos, a los que además da buenos consejos para el futuro.

LA EVASION DE SANTANDER DE UNOS ESTUDIANTES

Pamplona.—El día 24 del pasado mes de Agosto, lograron evadirse de Santander, llegando a San Sebastián, 23 estudiantes y 16 señoritas de la Universidad de Verano de la capital montañesa.

Un periodista habló con los evadidos, quienes le manifestaron que se encontraban en la Universidad de Verano, y sus compañeros que se hallaban presos en Santander, habían sido las primeras víctimas.

Añadieron que en San Sebastián se come mal, carecen de luz y no hay tranquilidad.

De la capital donostiarra, los evadidos pasaron a San Juan de Luz y después a Pamplona, donde han visitado al gobernador civil.

Entre los evadidos se encuentra el señor Moral Pérez.

EL BATALLON DE LARGO CABALLERO

Sevilla. — El heroico general Queipo de Llano, ha dicho que según declaraciones de un evadido, el batallón de Largo Caballero que cometía verdaderas crueldades, al encontrarse con fuerzas del Ejército nacional había sufrido tal derrota, que los rojos no dejaron de correr hasta Madrid.

UNA VISITA AL FRENTE DE GUIPUZCOA

Burgos. — El señor don Julio Muñoz, delegado general de Prensa y Propaganda de guerra del partido Tradicionalista, dirige desde el micrófono de Radio Castilla su palabra acerca de la visita que había hecho al frente guipuzcoano.

El señor Muñoz dijo que venía pleno de emociones patrióticas recibidas en este frente y que deseaba que todos los españoles se contagiasen de ellas.

Declara que a lo largo de la carretera, paralela a la vía férrea, palmo a palmo, se había conquistado e incorporado a España una tierra que se olvidó de la madre patria en sus horas de infortunio.

El valle del Bidasoa tiene algo de vieja estampa, y en todos los puntos queda algo sangrante.

Cerca de Behovia encontraron un grupo de valientes requetés, que nos alegraron la vida y nos saludaban dando un grito de ¡Viva España!

Al entrar en Irún, que está convertido en ruinas, vemos los cadáveres de unos caballeros españoles. Ellos fueron los mártires que siempre se manifestaron optimistas y levantaban sus corazones esperando el resurgimiento de la nueva España.

Beunza, a pesar de sus setenta y seis años, velaba para que todos sus compañeros pudieran dormir.

Honorio Maura siempre estaba sonriente y distraía a todos con sus planes para lo futuro.

Los demás mártires dejaron tras sí tal ejemplaridad, que al conocerla los que les sobrevivieran no podían menos de llorar.

El primero en caer fué Honorio Maura, el cual, puesto de rodillas y con soberbia serenidad, pidió la absolución a su confesor y entregó su rosario a Ballesteros, para que éste lo hiciera llegar a manos de su mujer.

A los denuestos de sus verdugos, contestó: «¡Soy monárquico y español! ¡Viva España!»

Beunza, tan pronto como recibió la absolución, pidió un lápiz y escribió unas notas y salió sereno al patio, donde dirigiéndose a las furias rojas, vitoreó a Navarra y a España. Estos vivas molestaron a sus verdugos, quienes dirigiéndose a él, le dijeron:

«Sube de prisa». Y Beunza tropezó con el cadáver de Honorio Maura.

En aquel momento, Beunza dió un ¡viva Cristo Rey!, oyéndose después el castañeteo de una ametralladora.

¡Españoles! No debe haber lágrimas y sólo deber haber una oración y un ¡viva España!

Hace el señor Muñoz, otras consideraciones sobre el avance a Renteria y termina aconsejando la restauración de los valores históricos para levantar y construir la nueva España.

EL PENSAMIENTO TRADICIONALISTA SOBRE LA NUEVA ESPAÑA

Burgos. — El speaker de Radio Castilla leyó una nota de la Delegación Nacional de Propaganda Tradicionalista sobre el pensamiento de esta Comunión de la nueva España.

En la nota se combaten o impugnan las doctrinas liberales mantenidas en la gobernación del país desde hace más de un siglo, y dice que a la hora del momento actual, los tradicionalistas se han encontrado en todos los puntos para combatir al marxismo.

Se afirma que no tiene por qué aceptar el partido Tradicionalista por fidelidad al genio español las revoluciones liberales.

Nosotros queremos un Estado fuerte como lo fué España, que admiró al mundo con sus proezas. Queremos una sociedad libre y cristiana. El nuevo Estado tendrá que volver a esta fórmula.

Reconocemos la propiedad integral, la individual los premios, etcétera. No es posible restaurar la economía de España por sí sola; es preciso dar a todos plena garantía de sus derechos y exigir el cumplimiento de los deberes.

Para nosotros, el sindicato es camino para el gremio y la corporación. Queremos la distribución de los beneficios de la producción y una justicia social y estamos dispuestos a respetar y atender las reivindicaciones de los trabajadores que sean legítimas y justas y no para ser un banderín de enganche.

El tradicionalismo español invita a todos a incorporarse a la tarea de restaurar España sobre las ruinas marxistas.

Nosotros no halagamos a los obreros en sus aspiraciones, pero queremos que no haya proletariado.

Vamos, españoles, a echar las bases de la España imperial de nuestros anhelos y damos al mundo la idea del Estado futuro.

A una época agitada, va a suceder un siglo de fiebre constructiva.

Termina la nota dando tres vivas a España.

LA HUIDA DE BAYO DE MALLORCA

Burgos.—El comandante militar de Baleares comunica detalles de la huida del capitán Bayo de aquellas islas.

El enemigo desembarcó con 6.000 hombres, teniendo más de 2.000 bajas, y embarcando luego para Valencia.

En su huida, el célebre capitán dejó abandonados 12 cañones, 21 ametralladoras, 2.500 fusiles, 500.000 cartuchos, 250 granadas, 200 cajas de municiones, cinco coches ligeros, 1.152 quintales de harina, 150 bombas incendiarias, 15 bombas de aviación, dos camiones blindados, 15 camiones de carga, cuatro hidroaviones, dos lanchas, siete botes de remo y otro material de guerra en gran cantidad.

LA DIARIA CHARLA DE QUEIPO DE LLANO

Burgos.—Como en días anteriores, el bizarro general pronunció su acostumbrada charla por el micrófono de Radio Sevilla.

En primer lugar se refirió a los acontecimientos desarrollados en Portugal sobre la sublevación de los barcos de guerra.

Ningún portugués —dijo—puede desconocer la diferencia desde hace once años hasta hoy en esa nación, debido al Gobierno que rige ese país, que ha transformado la nación enormemente.

Dice después que el Brasil ha expulsado al propagandista del comunismo Luis Esbert. Es decir, por todas partes corren malos vientos para el marxismo, acaso respetable como idea, pero abominable por sus criminales procedimientos.

Hace un llamamiento a Francia para que reaccione contra el marxismo, que no desea otra cosa más que envenenar al obrero y después lograr el Poder para esclavizarlo. Así, Largo Caballero es peor que Sarabia, porque tiene menos ingenio y se deja conocer mejor los trucos.

Dice Radio Madrid que han emprendido la ofensiva contra Talavera, y es verdad; pero el éxito es nuestro, porque los hemos derrotado y hemos adelantado tres kilómetros.

El teniente coronel Tella se apoderó de un cañón, un mortero, 350 fusiles y municiones.

El coronel Yagüe realizó una hábil maniobra, sorprendiendo a los marxistas, con los que los Regulares y el Tercio hicieron una carnicería.

El comandante Castejón ordenó un avance en bloque e hizo 70 muertos y gran número de prisioneros.

En Córdoba dicen que nos derrotaron. ¡Miau!

Habla luego de los atropellos de los marxistas, que son unos canallas.

En Barcelona no trabajan los obreros no sindicados.

vera dicen que estaban engañadas.

Los guardias nacionales republicanos que prestan servicio en Madrid, sólo hacen guardia con pistola porque desconfían de ellos.

Termina elicitando a Largo se le conoce que es él el ministro de la Guerra.

EN PORTUGAL

Intento de sublevación marxista a bordo de dos navíos de guerra

Cómo se entregaron las marinerías del «Alfonso de Alburquerque» y del «Dao»

Lisboa.—La ola marxista española extendió sus efectos a Portugal. Recientemente ha estado recogiendo fugitivos en las regiones de España aún sometidas a la tiranía roja el buque de guerra «Alfonso de Alburquerque». Parece que alguno de sus tripulantes, ya porque eran de tendencias marxistas, ya porque les hubieran prometido grandes ventajas los rojos españoles, se habían comprometido con éstos a promover en Lisboa una sublevación de marinos que pudiese llevar a la flota marxista española algunas de las mejores unidades navales portuguesas.

Conocedoras del proyecto las autoridades de Lisboa, detuvieron a casi todos los complicados en el complot a su llegada a este puerto; pero quedaron otros que, en combinación con las tripulaciones de dos barcos de guerra, decidieron aprovechar la madrugada de hoy para realizar su intento.

Algunos cabos de marina del «Hartolomeo Díez» se dirigieron a este barco, tratando de apoderarse de él y emprender la marcha para el puerto de Valencia. Como no pudieran realizar su propósi-o se encaminaron al «Alfonso de Alburquerque», donde algunos de los comprometidos habían ya detenido a los oficiales de servicio y entregado el mando del buque a un cabo e intentado salir a alta mar.

A la vez que esto ocurría en el «Alfonso de Alburquerque», una escena idéntica se desarrollaba en el cazatorpedero «Dao». Los dos barcos intentaron seguidamente salir del puerto de Lisboa para la costa del Levante español en las primeras horas de la mañana; pero los cañones de la artillería de costa, cuyos oficiales estaban ya prevenidos, hicieron contra los nuevos piratas un fuego tan certero, que a las ocho y media de la mañana el «Alfonso de Alburquerque», medio destruído y haciendo agua, izó bandera blanca y era embarrancado para no hundirse. A las nueve de la mañana corría igual suerte el «Dao». Ambos buques fueron aprisionados por las fuerzas del Gobierno, que habían tomado todas las precauciones. La casi totalidad de los marinos sublevados, que habían arrojado el uniforme militar y vestido con monos azules, se echó al agua, siendo detenidos en su inmensa mayoría al llegar a las dos orillas del Tajo. Algunos de estos marinos venían completamente desnudos, pues para mejor nadar se despojaron de sus ropas.

Una vez apresados fueron conducidos a un albergue, donde ya se encontraban los restantes comunistas que van a ser deportados. Los cabecillas tuvieron un trato especial, siendo conducidos incomunicados a varios calabozos de la Policía.

A la vez que los fuertes del campo atrincherado de las defensas de Lisboa, hacían fuego contra los buques piratas, las restantes unidades de la Escuadra tomaban posiciones para actuar al mando del Gobierno. Los cazatorpederos «Lima» y «Vouga» fueron a situarse a la salida de la barra para impedir que los buques sublevados pudieran escaparse.

Los dos oficiales de servicio en los buques piratas fueron detenidos al grito de: «¡Viva el comunismo!»

Cuando por orden del ministro de Marina, su ayudante, con algunos marinos, intentó subir a bordo del «Alfonso de Alburquerque», al amanecer, pidiendo hablar con el oficial de servicio

(Continúa nuestra información telefónica en la página siguiente).

en el barco, recibió esta contestación: «Oficiales no existen».

Inmediatamente una ametralladora hirió al patrón y a dos marineros de la gasolinera que conducía al ayudante del ministro.

De los cuatro aspirantes de Marina que iban a bordo, tres fueron detenidos por los amotinados y el cuarto se echó al agua, llegando casi sin conocimiento al arsenal de la Marina.

Todos los fuertes del campo atrincherado de Lisboa y toda la escuadra leal, con la colaboración valiosa de las autoametralladoras de la Guardia Republicana, dejaron fuertes huellas en los dos buques comunistas. Acudieron también todas las fuerzas armadas, así como numerosos ciudadanos que se presentaron, ofreciéndose a las autoridades.

El fuego de la Artillería leal causó la muerte de doce de los marinos comunistas, hiriendo a ocho y provocando enormes destrozos en los dos barcos. Las averías producidas en los dos buques son tan grandes, que tardarán mucho en ser reparadas, a pesar de la rapidez con que se acudió para evitar su total pérdida.

El detenido de mayor categoría, complicado en esta intentona bolchevique, es un sargento.

Al saberse por la ciudad este intento comunista se presentaron en el ministerio de Marina todos los almirantes, incluso los retirados, y numerosos oficiales, que ofrecieron sus servicios en defensa del orden contra el comunismo.

El jefe del Gobierno, señor Oliveira Salazar, que estaba en Santa Comba, al tener noticia telefónica de la sublevación, dirigióse rápidamente a Lisboa en automóvil, llegando a la capital y reuniéndose seguidamente con todos los ministros para resolver cuál debe ser la providencia a tomar. Antes se celebró un Consejillo de ministros, al que asistieron seis miembros del Gobierno, facilitando a la salida la siguiente nota oficiosa:

«Parte de la tripulación del «Alfonso de Alburquerque» amotinóse esta madrugada e intentó salir de la barra. Cosa semejante pasó a bordo del cazatorpedero «Dao».

El Gobierno, que ya conocía las criminales intenciones de los sublevados, había tomado las providencias necesarias para reducirles inmediatamente a la obediencia.

Tanto el «Alfonso de Alburquerque» como el «Dao», que fueron enérgicamente atacados por la Artillería de costa, rindiéronse poco tiempo después. Los sublevados desembarcaron en Belem por orden del ministro de Marina, hallándose detenidos.

El hecho provocó la más viva repulsa de la corporación de la Marina y en todo el país.»

Decididamente los marxistas están con poca suerte en todos los frentes de la Península.

Impresiones de un americano que visitó en Málaga el buque rojo 'Miguel de Cervantes,,

Toda la oficialidad fué víctima de la criminal célula comunista de ocho marineros que mandaban en el barco

Un súbdito americano que ha logrado visitar el «Miguel de Cervantes», hace un relato, que publica «El Times», de Londres, y que es un testimonio más de la criminalidad de esos marineros traidores a la patria, asesinos de sus oficiales y dignos partidarios del Gobierno criminal de Madrid.

Conseguí llegar a bordo del «Miguel de Cervantes» cuando estaba fondeado en Málaga, por mi cuenta y riesgo, pues antes las autoridades consulares americanas me habían avisado que no podían ser responsables de lo que pudiera sucederme. Al mando del barco había una célula comunista de ocho marineros. La tripulación había matado a toda la oficialidad el 19 de Julio y estaba deseando relatarme su hazaña.

Estos hombres no sentían ninguna vergüenza por los asesinatos cometidos.

Debo confesar que nunca, en mi vida, había visto un puñado de asesinos como éstos ni espero verlos por mucho que viva. Si una compañía de películas de Hollywood necesitase figurantes para escenas revolucionarias, podía muy bien ofrecerles diez mil dólares por cabeza, sin miedo a perder su dinero, pues es tan difícil toparse con una cuadrilla de tan perfectos bandoleros. Hombres con barba de cinco o seis días, que hacía destacar más en algunos las cicatrices blancas de la clásica cuchillada.

Me mostraron los camarotes de oficiales donde se realizaron los asesinatos. Los corredores estaban limpios y cuidados; no se notaba nada excepcional más que un silencio de agobiante pesadilla flotando en el aire. Vi trece camarotes todos cerrados y con las puertas recién lavadas. Cada puerta estaba sellada con un sello de lacre—un pedacito de papel sobre la rendija y un sello en cada punta—. El nombre del oficial y la fecha de su muerte. «Julio 19», escrito en el papel. Les pregunté por qué habían cerrado los camarotes y no los usaban. Me dijeron que eran asesinos, pero no ladrones. En aquellos camarotes había dinero, ropas, alhajas, relojes y otros objetos de propiedad personal.

Me enseñaron también el comedor de oficiales. Todo estaba en orden y únicamente un cadáver en el suelo daba la nota de espanto.

Con especial favor, rompieron el sello del camarote del almirante, para que pudiese visitarle.

No habían tocado a nada: un hermoso reloj sobre la mesa y muchos objetos bellos aquí y allá. El sillón del almirante estaba en su sitio, y no había más indicación de la tragedia que las manchas de sangre del respaldo y del asiento, ambos cribados por las balas. Cuando hube visto todo lo que me interesaba, me invitaron a salir.

A los enfermos del estómago e intestinos

les interesa conocer que el medicamento preferido por los médicos de todo el mundo, con éxito creciente desde hace medio siglo, es el

ELIXIR ESTOMACAL

SAIZ DE CARLOS

NOTICIAS DEL EXTRANJERO

Se tiene la impresión de que León Blum no podrá imponerse a las fuerzas de la oposición si se empeña en cumplir los compromisos de neutralidad

Hitler, candidato al Premio Nobel de la Paz

EL PROBLEMA POLITICO FRANCES

Berlín.—La presión que pretenden ejercer los comunistas y sindicatos sobre el presidente del Consejo francés Blum, imponiendo la ruptura de la neutralidad, así como el discurso de Blum y su actitud enérgica frente a las exigencias de los Sindicatos, es objeto de atentos comentarios del órgano oficioso «Correspondencia Diplomática», que califica de sumamente difícil la posición del presidente del Consejo francés, que ha logrado mantener en cierto modo la hemogeneidad del Frente Popular.

Afirma el citado órgano, que Blum, frente a la oposición ejercida abiertamente por los comunistas franceses, ha logrado hasta ahora resistir los ataques y campañas de estas pretensiones irresponsables. Pronto habrá de verse si podrá mantener la misma actitud; el discurso pronunciado por Blum, constituye indudablemente una deslealtad y una opinión personal en favor de una política de no intervención conteniendo al propio tiempo una sincera justificación de esta política frente a las fuerzas que juegan con la posibilidad de complicaciones guerreras en Europa.

El órgano destaca de modo especial que desde el momento de aceptarse la posición de neutralidad, Francia ha faltado a su palabra. Lógicamente, no puede Blum en estas circunstancias acceder a las exigencias del abandono del criterio hasta ahora seguido. Indudablemente está en la firme decisión de Blum el hacer un esfuerzo para mantener libre de toda influencia irresponsable la labor del Gobierno y la dirección de la política exterior de Francia.

No obstante los acontecimientos últimamente registrados en Francia, dejan la impresión de que Blum no podrá imponerse a las fuerzas de la oposición si se empeña en cumplir los compromisos de neutralidad.

EL MINISTRO DE COLONIAS FRANCES DESMIENTE TERMINANTEMENTE QUE ADB-EL-KRIM SE HAYA FUGADO

Tenerife.-La emisora de París, al recoger la noticia publicada por los periódicos, y al parecer facilitada por el Gobierno francés, de la fuga de Adb-el-Krim de la isla de la Reunión, afirma que el ministro de Colonias francés la ha desmentido rotundamente. Y afirma que Adb-el-Krim se encuentra en la citada isla. También dice la misma emisora que la huelga declarada por los trabajadores de las fábricas de objetos de metal contra la política de neutralidad que sigue el Gobierno, se ha debido a la negativa de Blum de permitir el envío de material de guerra a España.

En el patio de las fábricas se reunieron los obreros y pidieron el envío de aviones a los marxistas españoles.

Afirma igualmente la emisora, que en la asamblea celebrada por los diputados radicales socialistas se adoptó una resolución aprobando la neutralidad anunciada por el Gobierno.

OTRA NACION DONDE PIERDEN SUS SIMPATIAS FRANCIA Y SU ALIADA RUSIA

Oslo.—Noruega muestra en estos días su enemiga a Rusia y a su aliada Francia con varios hechos concretos.

El primero de ellos acogiendo y amparando a Trotsky, y respecto a la segunda, por haber hecho un tratado comercial con Italia que indirectamente perjudicará a Francia, de donde se proveía antes de algunos productos franceses, sustituidos ahora por los de origen italiano.

LA SITUACION DE LOS ROJOS ES BASTANTE DESAGRADABLE... PARA ELLOS

Tenerife.--Al parecer, los rojos están muy disgustados. No les ha hecho gracia que Mussolini haya afirmado que puede movilizar ocho millones de hombres, y que su Ejército es ahora más fuerte que antes de la conquista de Abisinia.

Tampoco ha debido gustarles que Portugal se disponga a reorganizar su Ejército y su Aviación, y exija garantías en el Comité internacional de no intervención para las oportunas averiguaciones a si se mantiene o no la neutralidad.

Ni que el Japón se halle admirablemente preparado para aplastar el comunismo oriental.

Ni les ha debido gustar tampoco el acuerdo entre Austria, Alemania e Italia de formar un bloque que constituya un baluarte contra el comunismo y una frontera para los países balkánicos que quieran ayudar a Francia.

Ni que Grecia, Bélgica, Yugoeslavia y otras naciones hayan imposibilitado la actuación en dichos países de los marxistas internacionales.

Les ha debido disgustar, asimismo, que en el interior de España no hayan podido tomar sus tropas ni Oviedo, ni Teruel, ni Palma, ni Córdoba, y que en todas partes sean derrotadas por las fuerzas nacionalistas. Así como la pérdida de Irún y de Fuenterrabía, igual que perderán los demás puertos del Cantábrico.

Tampoco avanzan sus tropas en Málaga, y la escuadra pirata se encuentra perdida.

El Gobierno rojo espera vacilante el avance de los Ejércitos nacionales hacia Madrid y hacia Toledo, mientras que sus milicias se dedican a saquear Madrid, después de pasear por las calles presumiendo de guerreros.

YA SE HABLA DEL SUSTITUTO DE STALIN

Madrid.—Radio Falange dice haber captado un comunicado de una estación alemana, según el cual, ante la gravedad de la enfermedad que aqueja a Stalin, se ha pensado en buscarle sustituto.

Parece ser que éste será Voroshiloff, actual comisario de Guerra, colaborador de Lenin.

Se asegura que el pseudo atentado a Stalin, con un proyecto de sublevación que se proponía llevar a cabo el partido de Trostky, es absolutamente falso y únicamente un pretexto para hacer desaparecer a determinados elementos que no se consideraban muy afectos al Gobierno de Stalin.

EL NUEVO GOBIERNO ESPAÑOL NO PODRA RESISTIR MAS QUE ALGUNAS SEMANAS

Londres.—El periódico inglés «New Cronicle» dice que en los círculos autorizados de Londres se piensa que el nuevo Gobierno español no podrá resistir más que algunas semanas, debido a que, por donde pasan las tropas nacionalistas, el pueblo se suma al movimiento, creando nuevas milicias.

OCUPACION DE UNA PREFECTURA POR LOS OBREROS. EL AUMENTO DE LAS HUELGAS PLANTEA UN GRAVE PROBLEMA PARA EL GOBIERNO

París.—La Prefectura del departamento de Puy de Dome, fué ocupada hoy en Clemont Ferrand por dos mil obreros de las fábricas neumáticos Michelin, que se negaron a participar en la huelga declarada por siete mil de sus camaradas como protesta contra la cesantía de un trabajador.

Los obreros arresaron al secretario de la Prefectura, pero lo pusieron en libertad cuando se lo pidió el propio dueño Pierre Michelin, y los obreros en huelga amenazaron con asaltar la Prefectura.

La ocupación de la Prefectura fué un gesto de protesta contra la huelga acordada por los obreros más izquierdistas.

Ha sido esta la primera vez que al declarar una huelga, ha ocurrido una división entre los mismos obreros.

El Ministro del Interior anunció esta noche que el prefecto de Puy de Dome había sido relevado de su cargo y que el fiscal público había sido instruído para que llevara a cabo una investigación completa de la ocupación del edificio gubernamental.

Los sindicatos pertenecientes a la Confederación Nacional del Trabajo están adoptando una actitud más agresiva en todas partes de Francia.

Las huelgas actualmente en progreso no son graves de por sí, pero son graves síntomas de la tranquilidad que existe entre los obreros. El Gobierno considera la situación grave.

Ayer, por ejemplo, a pesar de la apelación personal de Blum, los obreros metalúrgicos de París se declararon en huelga por una hora, para demandar la intervención de Francia en favor del Gobierno de Madrid.

En Marsella veinte mil obreros en las industrias metalúrgicas se declararon en huelga hoy, en parte para demostrar sus simpatías con los obreros españoles.

HITLER PROPUESTO PARA EL PREMIO NOBEL DE LA PAZ

Helsingfors. — El diario filandés «Siniristi» propone al Canciller del Reich alemán Hitler como candidato al premio Nobel de la paz, diciendo que si se consideran con imparcialidad los acontecimientos de la política mundial en los últimos tiempos, se llega a la conclusión de que nadie ha contribuído tanto al fomento de la paz y evitación de la guerra como el «mayor estadista de nuestros tiempos y de los más grandes de todas las épocas, Adolfo Hitler».

Hitler no sólo hizo de Alemania el país más pacífico del mundo, sino levantó también mediante el fortalecimiento militar de Alemania un baluarte contra el imperialismo bolchevique. Si no hubiera llegado Hitler al poder en 1933, Europa estaría probablemente en el mismo estado de descomposición en que se halla actualmente España. El acuerdo con Austria fué una nueva prueba de su voluntad de paz. Todos ven que la esclavitud que pretendía Versalles de un pueblo de 65 millones, no sirvió la causa de la paz, pudiendo decirse por eso que cuando Hitler rompía el dictado de Versalles forjaba otro para la paz universal. No podría buscarse mejor aspirante al premio Nobel de la paz que el garante de la paz de Europa Adolfo Hitler.

LAS INTENCIONES DE LA FRANCIA MARXISTA

Tetuán. — Parece ser que el Gobierno inglés ha reaccionado contra los excesos que cometen los marxistas en España e insiste en la debilidad del Gobierno, que ha perdido toda su autoridad sobre las masas. No cabe duda que Francia buscaba una coalición con los rojos españoles, para, unida también con Rusia, poder formar un bloque contra Alemania; pero esta nación trata de acercarse a los países no aliados con Francia y Rusia. Se comenta el hecho de que el ministro del Aire francés haya demostrado en dos ocasiones públicamente que enviaba aparatos de aviación al Frente Popular español, con el consiguiente peligro para la paz y posibles complicaciones internacionales.

BICICLETAS G. A. C., FORMIDABLES. — Especiales con cambio de tres velocidades para corredores y aficionados. Ventas a plazos y al contado. Accesorios en general. Reparaciones. Grandes descuentos a mecánicos del ramo y a revendedores. CASA MISAMBRES, CALLE ZAMORA, 50. SALAMANCA.

Instituto Nacional de 2.ª Enseñanza de Salamanca

INTERNADO PARA ALUMNOS OFICIALES

Pida reclamentos al Director

MALA REAL INGLESA

Para Pernambuco Bahía, Río Janeiro, Santos, Montevideo y Buenos Aires saldrán de Coruña y Vigo en el mismo día y en las fechas que se indican, los vapores siguientes:

ASTURIAS, 7 Septiembre.
ARLANZA, 21 Septiembre.
ALCANTARA, 5 Octubre.

El "Asturias" y "Alcántara" van en viaje rápido admitiendo pasajeros de 1.ª, 2.ª y 3.ª clase para todos los puertos arriba mencionados.

Precio del pasaje en 3.ª clase ordinaria, 737,70
Con camarote 779,70.

SALIDAS DE VIGO

Para Pernambuco, Río Janeiro, Santos, Montevideo y Buenos Aires:

HIGHLAND PATRIOT 1 Septiembre
HIGHLAND MONARCH 15 Septiembre
HIGHLAND CHIEFTAIN 29 Septiembre

admitiendo pasajeros en 1.ª, intermedia y 3.ª clase para todos los puertos arriba mencionados

3.ª, pesetas 665,70

Consignatario en Vigo y Villagarcía ESTANISLAO DURAN E HIJOS, Apartado 75. En Coruña Sres. Rubine e Hijos, Real 81. En Madrid, señores Mac Andrews, Plaza de las Cortes, 5

DEPORTES

Desde hace algún tiempo, no aparece entre las columnas de los periódicos ninguna dedicada a los deportes; y aunque no son estos momentos los más a propósito para ello, por llenarlos todos las actuales circunstancias, quiero dedicarles algunos breves comentarios, en íntima relación con los que vivimos, de cuyo resultado puede depender su incremento o, por el contrario, su detrimento.

Analizaré, ante todo, bajo un criterio de neutralidad, sin hacer ostensibles mis ideas políticas, la situación deportiva del pueblo español, y estaréis todos acordes conmigo, en que jamás ninguno de los incontables Gobiernos que tuvimos, se preocupó de inculcarnos los beneficios del deporte, creando centros de enseñanza y protegiendo, eficazmente, su desarrollo; antes bien, todos o casi todos relegábanle a un quinto o sexto plano, donde no llegaba su influencia gubernativa, y en cambio arrastraban impunemente con sus farsas y desvergonzadas politiquerías a las juventudes, absorbiéndolas y distrayéndolas de su verdadera posición, por el camino lubricado del odio y del crimen hacia los que siendo sus hermanos no pensaran como ellos.

Dije que casi ningún Gobierno se preocupó del deporte, porque —reconocido y naturalizado— hubo uno, de los más recientes que acordó aprobar un presupuesto para enviar una representación Olímpica, con el objeto de que los que verdaderamente sentimos el deporte pudiéramos asistir al teatro de su desarrollo, aunque no con seguridades de triunfo, sí de enseñanza para su porvenir en España; pero he aquí que viene otro sistema político de Gobierno y por el hecho de ser proyecto del anterior y el lugar donde habían de celebrarse las olimpiadas de distintas ideas políticas a las que aquí soportábamos, echa por tierra ese presupueso y crea, para beneficiar a unos españoles renegados, una especie de Olimpiada en contraposición a Berlín, y de donde no hubiéramos sacado en consecuencia más que la aberración del deporte para convertirlo en negocio de gallinas y judíos, dada las condiciones de sus organizadores y la categoría ínfima de sus participantes.

España, sólo tiene un Centro de Educación Física: la Escuela de Toledo, fundada con el fin de dar profesores que extendieran su radio a todo el Ejército; pero se da el caso que cuando se ingresa en filas es algo tarde para su completo aprovechamiento, y por eso es necesario que la obra de esta Escuela, envidia del mundo deportivo, u otras que deben crearse con igual finalidad, extiendan su acción a todas las escuelas, donde se eduque física y moralmente al niño, para que en su adolescencia y madurez se sienta fuerte para vivir del trabajo, que no le agotará por encontrarse preparado a efectuarlo, pleno del optimismo sin límites que proporciona la práctica de los deportes.

Pidamos todos, cuando la situación sea normalizada, que se constituya una comisión nacional que dé al deporte la preferencia que merece; que se le suba a un primer plano, pues él habrá de ser el más firme apoyo de una raza fuerte y de una España nueva, por cuanto se refiere a la agradable disciplina impuesta para beneficio de la patria, sin el látigo de los verdugos vividores de la política.

Actualmente vivimos unos días distraídos de toda actividad deportiva, pero de enorme trascendencia en el futuro del deporte. El triunfo de la razón no se hace esperar; está próximo el surgir de una era que podemos llamar de juventudes, y su más firme pedestal ha de ser, precisamente el cultivo del deporte, desde la escuela del pueblo más modesto, hasta la más acreditada Universidad, aunándonos a todos, pobres y ricos, obreros e intelectuales, sin distinción de clases, para un mismo fin, que es la regeneración de la raza, la unificación de nuestros ideales y el más alto concepto de la disciplina, y de esta manera, volverá España a su propio pedestal.

F. V. DEL VALLE

NOTICIAS

Va finalizando la semana como empezó en el aspecto meteorológico. Esto es, disfrutando en nuestra ciudad de un tiempo verdaderamente espléndido.

Días y tardes de sol y por las noches, poca variación termométrica, lo que no determina, como en esta época suele ocurrir, rápidos contrastes de temperatura.

El Dr. Población
CATEDRATICO DE LA FACULTAD DE MEDICINA
ha trasladado su domicilio a ABASCAL, 24, 1.º, IZQUIERDA. MADRID Teléfono 43254
Pasará consulta en su Sanatorio de Salamanca, de once a una de la mañana

Doctor Luis Infante y de Ortiz
Doctor Eloy Infante y de S. Ortiz
Garganta, nariz y oídos
Doctor Riesco, 58, duplicado
Consulta, de 9 a 12

DOCTOR SANDOVAL
APARATO DIGESTIVO Y RESPIRATORIO
RAYOS X
Consulta: de doce a dos. Plaza de los Bandos, 1

Dr. R. Unamuno
OCULISTA
Consulta: de 11 a 1
Zamora, 38
Teléfono 1009

EXTRAVIO.—El día 9 del actual, se extraviaron de Muñovela, una jaca, pelo castaño, pequeña, tiene una estrella en la frente, un ojo blanco y una muleta quinceña, pelo cenizo. Su dueño, Sinforiano Vaquero, de Tamames, gratificará a quien le indique su paradero.

3-1

BIDONES.—Se venden bidones de zinc, de 200 litros de cabida. Informarán, en la Imprenta de Hijos de Francisco Núñez, Ramos del Manzano, 42.

AMA DE CRIA.—Se necesita ama de cría para criar en casa de los padres. Informará, Lázaro Sánchez, en Babilafuente.

3-1

Servicio de trenes en la Estación de Salamanca

SALIDAS

221 bis, para Cáceres y Sevilla, a las 6,15.
322, para Avila, a las 10,10.
522, para Medina, a las 10,30.
214, para Astorga, a las 12,18.
411, para Fronteras Portuguesas, a las 12,20.
324, para Peñaranda, a las 16,40.
512, para Medina, a las 18,30.
512 bis, para Medina, a las 23,56.

LLEGADAS

511 bis, de Medina, a las 5,36.
511, de Medina, a las 8,00.
323, de Peñaranda, a las 10,04.
225, de Astorga, a las 12,00.
321, de Avila, a las 17,16.
412, de Fronteras Portuguesas, a las 17,46.
521, de Medina,, a las 17,57.
222 bis, de Sevilla y Cáceres, a las 23,39.

EL ADELANTO cuenta con un cuadro de colaboración, nacional y extranjera, de más de treinta firmas de reconocido prestigio en la política, en la literatura, en la sociología, en las finanzas y en los deportes

HA SIDO EXTRAVIADA el 29 Agosto, de Carrascal del Obispo, propia de Adolfo Sánchez, una mula, cerrada, pelo castaño, tres dedos próximamente sobre la cuerda, zancajosa, escasa de cerdas, se gratificará a quien indique su paradero.

5-4

Sarna, Roña

Se cura en diez minutos, sin baño, con el Sulfureto CABALLERO
DE VENTA EN DROGUERIAS Y FARMACIAS

El Adelanto EN LA PROVINCIA

En Parada de Arriba

En el transcurso de mi vida no ha presenciado—y creo que ninguno de los vecinos de este pueblo—un acto tan lleno de religiosidad como el celebrado el día 30 de Agosto pasado, con motivo de la reposición de los crucifijos en las escuelas nacionales de este pueblo, en cumplimiento de las órdenes recibidas de la superioridad.

A las diez de la mañana, y en virtud de orden del señor sargento de la Guardia cívica, don Rogelio Santos del Arco, se congregaron en la Casa Ayuntamiento la mayoría de los guardias cívicos, al objeto de salir, en perfecta formación, hacia la iglesia para asistir al santo sacrificio de la misa. A la cabeza, y llevando nuestra gloriosa bandera roja y gualda, iba el abanderado don Dalmacio Martín Marcos, gestor de este Ayuntamiento, y detrás, el señor sargento, con todos los guardias cívicos de este pueblo.

La entrada en el santo templo se llevó a efecto con toda solemnidad, hallándose congregado en el mismo todo el vecindario, que quiso sumarse a tan patriótico y cristiano acto, como prueba de su fe católica.

En el altar mayor, y dando guardia al Santísimo, se hallaban los guardias cívicos Julián Alcalde Ruiz, Jesús Sánchez Bonilla, Agripino Ruiz Torres, Gabriel Santos Sánchez, Ernesto Sierra Sánchez y Leónides Alcalde Santos, colocándose en grupo de a tres, al lado del altar mayor, y en el centro, el abanderado.

La santa misa, que fué oficiada por nuestro párroco, don Manuel Alvarez Martín, fué cantada por un coro de jóvenes de la localidad, dirigidas por el sacristán, Manuel Fraile. Nuestro celoso párroco dirigió a sus feligreses una sentida plática, relacionada con el grandioso acto que se iba a realizar.

Terminado el santo sacrificio de la misa, y en una perfecta formación, en la cual iban a la cabeza los señores maestros nacionales, con los niños de las escuelas; detrás, el abanderado, imagen del Sagrado Corazón de Jesús; dándole escolta, la Guardia cívica armada, y, por último, nuestra excelsa patrona, la Virgen del Socorro, autoridades y pueblo en general, se dirigieron a las escuelas nacionales, al objeto de colocar los Crucifijos en las mismas.

Pocas veces se habrá presenciado un acto tan brillante, tan lleno de fe, de alegría, de devoción y de religiosidad como aquel paso de la comitiva por las calles del pueblo para dirigirse a las escuelas al objeto de reponer los Crucifijos que unos gobiernos marxistas arrancaron, contra los sentimientos del pueblo español, con el fin de establecer la escuela laica y hacer desaparecer la enseñanza de la doctrina cristiana en las escuelas. Pero no tuvo en cuenta está chusma encanallada que los crucifijos si desaparecieron de las escuelas, por abuso del poder; pero la fe católica era muy difícil de desaparecer del corazón del noble pueblo español.

Durante el trayecto, los niños de las escuelas y el pueblo en general cantó el himno «¡Cantad a Cristo Rey!» Una vez la comitiva en las escuelas, se procedió, primeramente, a la bendición de dichos locales, por ser los mismos de reciente construcción, procediéndose acto continuo a la colocación de los crucifijos, que, como ya dije antes, fueron arrancados por unos monstruos de la naturaleza, que no tenían corazón, y que carecían en absoluto de toda idea religiosa. Durante la colocación de los mismos, los niños y niñas de las escuelas no dejaron de cantar himnos alusivos al acto.

Terminado el mismo, nuestro activo y competente señor maestro nacional, don Agustín Martín Ramos, en términos de gran emoción, dirigió la palabra al vecindario allí congregado, aludiendo al acto que se acaba de realizar.

En su brillante discurso, lleno de españolismo, nos hizo referencia a la significación del acto, lamentando profundamente que a causa de la emoción que le embargaba, por una parte, y por la otra, el tener un hijo dentro del territorio que dominan los marxistas, sin saber de él desde que estalló el movimiento salvador de España, son causas suficientes para no ser demasiado extenso en este acto; pero, no obstante, puedo decir orgullosamente que al implantarse en España la escuela laica, ordenando la retirada de los crucifijos de las escuelas, no fuí uno de aquellos que lo arrojó al basurero, ni lo pisoteé, ni lo ultrajé, sino todo lo contrario: le dí en mi morada la hospitalidad que se merecía, dándole un puesto de honor, el que correspondía, por su alta jerarquía. Terminó su patriótico discurso con un ¡Viva España! ¡Viva el Ejército!, vivas que fueron contestados por el vecindario con verdadero entusiasmo.

Seguidamente habló nuestro celoso párroco, don Manuel Alvarez Martín, el que, con fácil palabra y la elocuencia que le caracteriza, dijo unas palabras llenas de emoción y de patriotismo, relacionadas con este acto, exhortando al pueblo en general a que, en esta era nueva que acaba de amanecer, vivamos todos unidos dentro de la mayor cordialidad para hacer una España grande, terminando su brillante disertación con un ¡Viva Cristo Rey! ¡Viva el Ejército liberador! ¡Viva España!, vivas que fueron coreados por el pueblo en general.

Terminado tan cristiano y patriótico acto de reposición de dichos crucifijos, volvió la comitiva con la misma solemnidad a la iglesia, cantando el himno a Cristo Rey.

A dicho acto asistió el Ayuntamiento en pleno, el señor juez municipal, don Arturo Sierra Sánchez; el señor médico titular, don Cándido Romeo Tapia, que con su presencia han dado realce a esta cristiana y noble fiesta.

¡Viva España! ¡Arriba España!

UN GUARDIA CIVICO

Parada de Arriba, 5-9-936.

En Todas

BENDICION DE LA BANDERA DE FALAANGE

Jamás habíamos presenciado en este pueblo una fiesta tan grandiosa, tan sublime, tan enaltecedora, tan confortable en estos tiempos, y a la que se sumara un gentío tan numeroso, como lo celebrada el domingo pasado con motivo de la bendición de la bandera de los simpáticos falangistas de esta localidad.

La propaganda hecha por su jefe local, el estudiante de Medicina, José Morales, había sido tan persistente y fecunda, que bien pronto, en un pueblo de predominio marxista, hizo que unos cuantos jóvenes, no marxistas, desde luego, se enrolaran con toda decisión, con todo empeño y con todo el mayor arrojo y buena disciplina en Falange Española de las J. O. N. S., y que a éstos siguieran un buen número de simpáticas, distinguidas y bellísimas señoritas, constituyendo una encantadora sección femenina.

Amaneció el día 6 de los corrientes y las campanas, libres ya de opresión y semimutismo, alegraron el espacio con su armónico repique, presagio de la fiesta que horas más tarde había de celebrarse.

A la hora de misa, los jóvenes falangistas de ambos sexos, muy bien uniformados y correctísimamente formados, acompañados de nuestro reverendo párroco, hicieron la entrada en el sagrado templo, bonitamente adornado con su bandera gloriosa, a fin de que fuera bendecida.

Chicas y chicos, formados en columna de honor ante el altar mayor, en cuyas gradas y frente al Sagrario, fué colocada la jefa y madrina, bellísima señorita Manuela Rollán Domínguez, donde nuestro querido párroco bendijo su preciadísima enseña, la que pasó después a manos del abanderado, Francisco Calvo Martín.

La misa fué cantada magistralmente por los estudiantes del Seminario, Juan y Eduardo Hernández Alonso, y asistieron los falangistas Inocencio Hernández y Ramón Pardo, joven estudiante.

Todos ellos recibieron la sagrada comunión.

Muy elocuente y sentido fué el sermón que nuestro culto párroco pronunció.

Terminada la Santa Misa, los falangistas, con las banderas nacional y de Falange, irreprochablemente formados, seguidos del Ayuntamiento pleno, sacerdote, juez municipal, secretarios del Ayuntamiento y del Juzgado, del vecindario todo y de un gran número de forasteros, se dirigieron a la escuela de niños, donde terminó el acto con una velada hermosa y que ha dejado un imborrable recuerdo.

La escuela se llenó totalmente de público, teniendo que quedar no pocos fuera por imposibilidad de contener el local, no obstante sus no pequeñas dimensiones, tal número de personas como al acto acudieron.

Hecho el silencio, el jefe local de Falange, que lo presidió, por ser fiesta suya, concedió el uso de la palabra al joven estudiante del Seminario, Eduardo Hernández Alonso, el cual leyó una bellísima poesía a la Patria, con tal sentimiento, que arrancó una nutrida salva de aplausos.

Siguió nuestro párroco, el cual había compuesto, para este acto, una hermosísima y sentidísima poesía a la bandera, que fué tan del agrado de los oyentes que la premiaron con muchos aplausos.

Luis Cenizo, de Acción Popular, pronunció un bonito discurso, y nuestro alcalde dirigió la palabra, como nos tiene acostumbrados, breve y sobria, razonadora a la par que acogedora, rememorando el momento actual, siendos ambos oradores grandemente aplaudidos.

Por último, el jefe local, José Morales, pronunció un discurso grandioso, sublime. Hizo un resumen bellísimo de lo que es y significa Falange; tan claro, tan poético, que no solo llevó al convencimiento de cuantos le escuchaban los grandiosos postulados de su institución, sino que hubo momentos en que verdaderamente los electrizó, y a su terminación escuchó una nutridísima y prolongadísima salva de aplausos, dándose repetidos y entusiastas vivas a Falange y a su jefe local.

Terminado el acto, todos los concurrentes y los que fuera del local habíanse visto precisados a permanecer, se dirigieron al Ayuntamiento, en cuya fachada fueron izadas ambas banderas, desfilando después en columna de honor la sección femenina y los chicos por delante de las mismas, las que saludaban al paso y terminado este acto simpático y bello, el jefe mandó romper filas.

Acto sublime, encantador, sugestivo, que ha dejado en los corazones nobles un sabor de grandeza, de amor, y en los tibios, un no poco de esperanza de un porvenir mejor, más humano, más justo; y en los abúlicos, y en los pervertidos del corazón y el cerebro, el espoleo de la duda entre la verdad y el engaño; algo que comienza a pensar, a querer razonar entre lo vivido en estos tiempos y lo que necesariamentae, forzosamente, tiene que venir, y no es poco conseguir que empiezan a flaquear, a entreabrir sus caídos párpados, a saborear la estela de la verdad, de la justicia y del amor.

Mi felicitación más entusiasta a todos por este acto, que así se hace Patria.

EL CORRESPONSAL

De Ciudad Rodrigo

EL JEFE PROVINCIAL DE FALANGE REVISTA LAS MILICIAS

Fiesta íntima en el cuartel, con asistencia de autoridades

Con motivo de la visita realizada por el jefe provincial de Falange, señor Laporta, a las milicias de ésta, se celebró en su honor una fiesta íntima, a la que asistieron también las autoridades locales.

Antes de reseñar el acto, que resultó brillante, diremos que Falange Española mirobrigense, desde mucho antes de estallar el movimiento glorioso salvador de España, ya venía actuando con gran entusiasmo, dentro de los límites que podían hacerlo un grupo de jóvenes mirobrigenses, del cual era jefe el más entusiasta de todos ellos y actualmente jefe local, don Agustín Calzada, los cuales, a pesar de las persecuciones que fueron objeto repetidas veces, encarcelamientos y otras privaciones y agresiones, cada vez era mayor el espíritu que sentían, y seguían con mayor intensidad sus trabajos y propagandas hasta que surgió el movimiento del glorioso Ejército español, en que rápidamente este grupo de falangistas se presentó a la autoridad para cooperar a la salvación de España, como así lo hizo, tanto en ésta como en el frente, donde han marchado muchos de ellos, organizando las milicias, encargándose el oficial del Protectorado de Marruecos, que accidentalmente se hallaba en ésta, don Ernesto Bravo, que actualmente es jefe de milicias del partido, y el fundador o primer organizador, don Agustín Calzada, jefe local, siendo hoy un número considerable los afiliados a Falange de primera línea.

También se ha formado la segunda línea, donde hay inscriptos buen número, siendo su organizador y jefe don Esteban Bravo.

De los «balillas», no digamos; hay un sin número de ellos y todos con un espíritu y entusiasco como el mejor soldado.

Les instruye su jefe don Luis Cambronero, hombre muy capacitado para este cargo, como lo demuestra el admirable grado de instrucción en que están, a pesar del corto tiempo que llevan.

Y por último, la señorita Socorro Morales, con su simpatía y buen tacto ha conseguido organizar la sección femenina de Falange, de la que forman parte cuarenta jóvenes, prestando admirablemente los servicios que le están encomendados, habiendo además tomado parte en diversas formaciones en ésta y Salamanca últimamente, desfilando con gran marcialidad.

La visita del Jefe provincial de Falange

Como decíamos al principio, el martes pasado estuvo en éstro buen amigo el teniente don José García Elvira, Instructor de Falange.

Con tal motivo, los Jefes de Falange de ésta, señores Bravo y Calzada, obsequiaron a su Jefe provincial, señor Laporta y demás que le acompañaban, con una comida, a la que invitaron también a las autoridades locales y entidades que habían asistido a saludarles.

Llega el Jefe provincial, señor Laporta

Al llegar el señor Laporta y después de cumplimentarle los Jefes de Falange y autoridades, revistó las milicias en el patio mientras la Banda de música mirobrigense tocó el Himno fascista, que fué entonado por todos con el brazo extendido, quedando muy bien impresionado del excelente estado de las milicias ne todos los órdenes, comunicándolo así a los Jefes, señores Bravo y Calzada, así como de las excelentes condiciones del cuartel.

La comida

Seguidamente se trasladaron al comedor de las milicias, que por cierto se aprovechó la oportunidad de la visita del Jefe provincial, para inaugurarlo, estando primorosamente adornado con profusión de plantas y flores.

Ocupaban la cabecera un Santo Cristo y el retrato de José Antonio Primo de Rivera.

Tomaron asiento en la presidencia el Jefe provincial, señor Laporta; el capitán de la Guardia civil, señor Sáinz; el capitán de Carabineros, señor Ibero; el teniente alcalde, señor Trinchet; el Jefe de las milicias, señor Bravo; el Jefe local, señor Calzada; el teniente de Infantería, señor García Elvira, y el Jefe de Prensa y Projaganda de Falange, señor Revillo.

La mesa central estaba ocupada también por los invitados, los profesores del Instituto, don Alejandro Cuesta del Muro y don Benedicto Nieto; el jefe de los Servicios sanitarios y subdelegado, don Ernesto Sánchez; el delegado de la Cruz Roja, don Juan Sánchez Iglesias; el Jefe de la Guardia cívica, don Antonio Cordovés; el Jefe de la segunda línea de Falange, don Esteban Bravo Prieto; el Jefe de la Guardia rural ,don Luis Bernaldo de Quirós; don Francisco Rodríguez, don Fernando de Velasco, el suboficial de Infantería, don Ildefonso Santos, herido hospitalizado en ésta; el representante de la prensa provincial EL ADELANTO, Sr. Vegas Arranz, y una comisión de obreros de los diferentes ramos, integrada por don Jerónimo Martín, Antonio González, Avelino Benito y Atilano Hernández.

En las restantes mesas estaban las milicias todas y balillas.

La comida, que fué espléndida, consistió en paella, confeccionada y regalada por el dueño del «Bar Calditos», don Valeriano Encinas; pollo asado, postres variados, café, licores y habanos.

La comida fué servida por las falangistas señoritas Socorro Morales, Isabel Méndez, Flora A., Celia Hidalgo, Manola Sánchez, María Luisa Sánchez, Guadalupe Cenizo, Socorro Hernández, Nieves Peláez, Consuelo Gallego, Avelina Martín, Guillerma Díez y dirigidas por Isabel Márquez, que fueron felicitadas por los comensales.

Discurso de don Francisco Revillo

Al terminar la comida, se levantó a hablar entre los aplausos el Jefe de Prensa y Propaganda de Falange, don Francisco García Revillo, el que con facilidad de palabra y elocuencia, previo saludo, explicó lo que es Falange y lo que esto significa, la cual es temida, pero llegará a ser amada.

También explica lo que representa Falange para los obreros, constituyendo éstos una fracción de España y se le protegerá en cuanto es español, lo mismo que al patrono.

Con toda amplitud explica lo que es Falange, a donde se ingresa voluntariamente, pero hay que seguir y aceptar su disciplina de hierro.

Fustiga también a los dirigentes marxistas, que han engendrado ideas disolventes a los obreros, lo contrario que Falange, que no existe más que la idea de España y todo cuanto se oponga será arrollado. (Ovación).

Discurso del Jefe provincial de Falange

Seguidamente y entre grandes ovaciones, se levanta a hablar el Jefe provincial de Falange, señor Laporta, el que después de dedicar un cariñoso saludo a las autoridades y demás concurrentes y milicias, dice que el buen falangista debe tener disciplina y educación, y con eso se conseguirá todo.

Agradece a todos las atenciones de que ha sido objeto y termina dando vivas, que fueron contestados con entusiasmo y siendo ovacionado.

El señor Laporta visitó a los enfermos en el Hospital, siendo aplaudido.

S. VEGAS ARRANZ

Arriba: El Jefe provincial de F. E., señor Laporta, con los jefes locales y otras autoridades mirobrigenses.—Abajo: Una formación de milicianos a los que pasó revista el señor Laporta

Fotos Pazos.

Dr. R. Ramos Fernández
Catedrático de enfermedades de la infancia
Consulta de doce a dos
Azafranal, 38, 2.º izqda.
TELEFONO, 2167

En Vega de Tirados

Se iza la Bandera bicolor y se coloca el santo Crucifijo en las escuelas nacionales y el Sagrado Corazón de Jesús en la Casa Consistorial

Nunca con mayor mottivo que en estos días, para que los pueblos de la verdadera España escojan como horizonte de expansión de sus amores hacia la madre Patria, manifestaciones religioso-patrióticas que así lo justifiquen. Y por esto, en el día de ayer, se llevó a efecto la bendición de las banderas bicolor del Ayuntamiento y escuelas nacionales por el celoso y culto párroco don Isidro Hernández Pérez, oficiando acto seguido la santa misa, ayudado por los gentiles jóvenes Emilio y Domingo Pérez Mata, acompañados del cántico armonioso y coral de las «Hijas de María». Fué un acto pletórico de sustancia española y lleno de realidad nacional, con el sagrado templo repleto de fieles y las escuadras uniformadas. Hacen la guardia de honor los valientes mozos Eduardo y José Matías Calvo, Angel Santos, Pedro y Agustín López, Alberto Pérez (industrial), y el cabo José Manuel Moreno Morales.

Terminada la misa, se inicia la procesión, llevando los Crucifijos los niños Emilio Prado y María Hernández, y los Sagrados Corazones de Jesús, las señoritas Mariana Prado, Candelas Calvo, Eduviges Santos e Isabel López, precedidas de la cruz parroquial, seguidas del sacerdote revestido, autoridades civiles y militares, maestros y funcionarios.

Llegados a los locales, Casa Consistorial y escuelas, el culto y probo señor alcalde, don José Tabernero Calvo, portador de la Bandera bicolor, extiende e iza dicha Bandera sobre el balcón del Ayuntamiento y hace la presentación de don Emilio Pérez Mata, el que seguidamente les dirigió la palabra, hablando en nombre de los demás, pronunciando un discurso que fué una pieza oratoria, digna de la justa fama de que goza, como uno de los mejores oradores, analizando lo que encierra para los obreros este movimiento nacional, fustigando duramente a los directivos marxistas, terminando con un viva a España y al Ejército español, a la religión y al trabajo, que hizo que el pueblo se desbordara en un gran entusiasmo, tributándole una gran ovación, así como a lo largo de su discurso.

Acto seguido fué dirigida la palabra por el inteligente y culto maestro, don José Luis Martín Benito, el que manifestó:

Pueblo de Vega de Tirados: Una orden superior en mala hora llegada, mandó descolgar los Crucifijos y retirarlos de las clases escolares. Ahora otra orden, en buena hora llegada, ordena su reposición. Los maestros de este pueblo cumplieron siempre las órdenes recibidas y por eso retiraron los Crucifijos, que llevaron a sus casas y colgaron a las cabeceras de sus camas ,esperando llegara un día, el momento de volverlos a su sitio. Hoy, antes de proceder a colgarlos aquí, ante el pueblo, voy a pediros, Señor, tres cosas: Que nos deis a todos vuestra bendición; que nos concedais a España y a este pueblo, tranquilidad tan necesaria, y yo, Señor, os pido por todos los vecinos e hijos de este pueblo, presentes y ausentes, para que nos prestes vuestra ayuda, dándonos salud y fortaleza para laborar en la reconquista y poder gritar como hoy hacemos: ¡Viva España! ¡Viva el Ejército español! abogando además a todos los vecinos por que cesen los rencores y los odios; que se perdonen los agravios y se den un abrazo de paz.

¡Viva España! ¡Viva el Ejército español! ¡Viva el pueblo de Vega de Tirados arrepentido y asqueado de los dirigentes marxistas!

AVELINO GASPAR

Vega deTirados, 7 de Septiembre de 1936.

SE VENDE la huerta llamada «Del Palo», situada en el término municipal de esta villa, cabida ocho huebras y cuarta, y con agua abundante. Para tratar, con su dueño, Atilano Sánchez Gil, en Alba de Tormes.

3-a-2

LA TEMPERATURA QUE HIZO AYER
Barómetro, 691'2. Sombra, 32,0 Mínima, 11,0 Seco, 28'2. Húmedo, 19,5. Viento, W.—fuerza, 0. Cielo, nuboso. Tiempo, variable. Lluvia de ayer, 0,0

El Adelanto

DIARIO DE LA MAÑANA

EL DIA DE MAÑANA
Sol: 5.52; pas: mer 12,11; pón. 18.30
Luna: pas. mer. 10,27
Luna nueua: el 15.
SEPTIEMBRE 12 Sábado
El Dulce Nombre de María. Stos. Autónomo, Curonoto. obispos

Notas peñarandinas

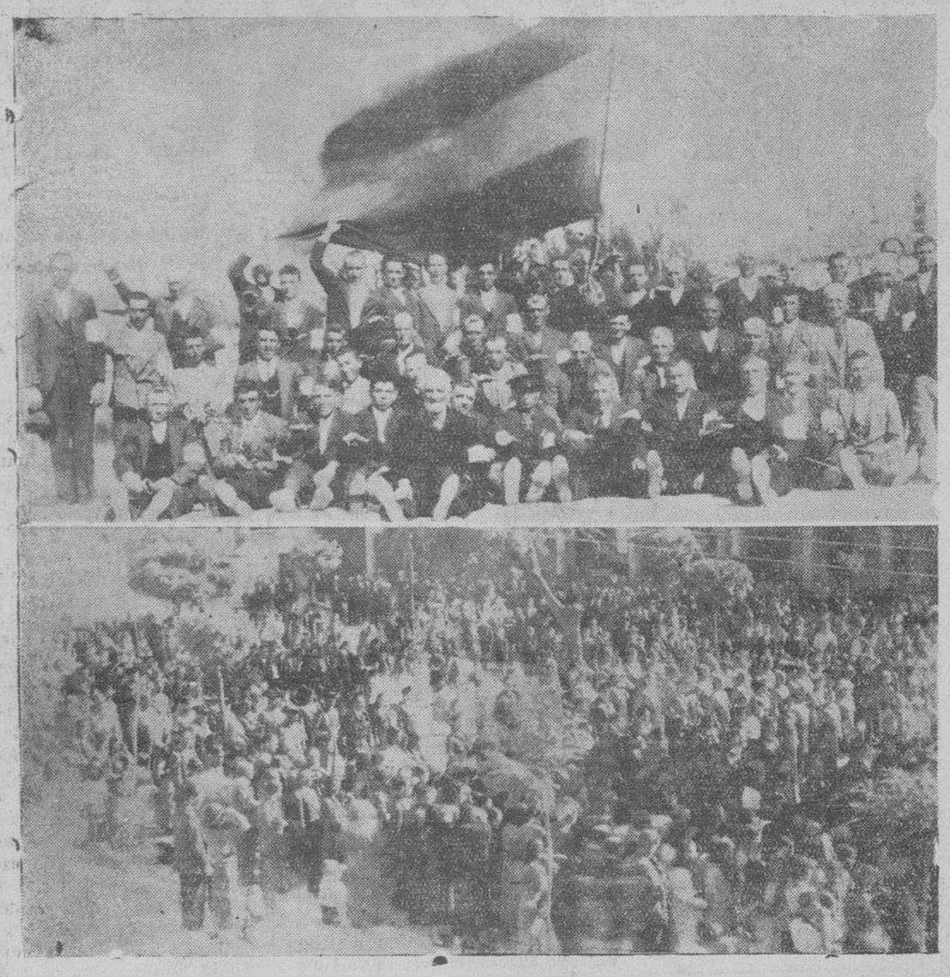

En varios pueblos del partido de Peñaranda han formado también la Guardia Cívica. He aquí en la foto superior a los vecinos de Nava de Sotrobal cobijados bajo la Bandera española. Abajo: Aspecto parcial de la Plaza de Peñaranda durante la celebración de la misa el día de la Fiesta de la Bandera

Fotos Morais.

ZAMORA AL DIA

Telegramas del señor alcalde

El señor alcalde de esta capital, comandante de Infantería don Teodoro Arrendoda, en representación del pueblo zamorano, ha dirigido telegramas de felicitación, concebidos en los términos más españolistas y entusiastas, a la Junta de Defensa Nacional y a los gloriosos generales jefes de las fuerzas que llevan a cabo el movimiento salvador de España, felicitando a todos por el éxito de las brillantísimas operaciones realizadas en estos últimos días, que han culminado con las tomas de Irún y de Talavera de la Reina.

Las contestaciones a dichos telegramas están concebidas también en términos patrióticos y de profundo agradecimiento.

La Lotería Provincial

Ha constituido un éxito rotundo la Lotería Provincial, organizada por la excelentísima Diputación y por iniciativa del dignísimo y pundonoroso gobernador civil de esta plaza y provincia, don Raimundo Hernández Comas, teniente coronel de la gloriosa Infantería española.

Los productos de la Lotería se destinan al funcionamiento de un Comedor de Asistencia Social, que, cuando aparezcan estas líneas, habrá comenzado a cumplir sus fines, y a estas horas, los billetes para el primer sorteo, que tendrá lugar el jueves próximo (hoy), están en sus postrimerías.

El pueblo de Zamora ha respondido cumplidamente a la generosa iniciativa del señor gobernador, puesta en práctica por la representación de la provincia.

La Peña de Francia

A orillas del Duero, en la ermita denominada Peña de Francia, se celebró el martes último la típica y tradicional romería, con un tiempo magnífico.

El paseo de Los Tres Arboles estuvo, con tal motivo, animadísimo, y a la ermita acudió muchísima gente para orar ante la imagen de la Madre de Dios, en su advocación de la Virgen de la Peña de Francia, y adorar la santa reliquia.

En dicha ermita y en la iglesia de los Remedios terminaron las solemnes novenas que se celebraron en honor de la Virgen.

¿Toros?

Se habla de organizar un festival taurino, con carácter benéfico y patriótico, para muy en breve.

Ya veremos lo que hay de esto, para hablar de largo.

Por España y para España

El miércoles último estuvo en Burgos una comisión de zamoranos para hacer entrega a la excelentísima Junta de Defensa Nacional de las aportaciones hechas por Zamora y su provincia para el Tesoro público y otros fines, que más adelante se consignan.

Formaron dicha comisión el señor alcalde de Zamora, comandante de Infantería don Teodoro Arredonda; el depositario de fondos municipales de este Ayuntamiento, don Jesús Baldomero Andréu; el presidente de la Patronal, don Fernando Oiz, y el director de la Sucursal del Banco de España, señor Caballero.

Estos señores, en nombre del pueblo zamorano, entregaron a la Junta de Defensa Nacional 650.000 pesetas para el Tesoro público, 75.000 pesetas en monedas de oro de diferentes valores, alhajas de oro y pedrería por valor de 225.000 pesetas, mas otras 135.000 pesetas con destino a las milicias armadas y fuerzas de Falange Española.

Además de estas aportaciones, la provincia de Zamora ha hecho una considerable donación de víveres para las fuerzas que luchan en el frente, defendiendo a España y la vida y hacienda de sus pobladores, no habiéndose regateado nada, pues ascienden a miles las cabezas de ganado lanar, cabrío y vacuno que han sido dadas para nuestros combatientes. No hay que decir nada sobre las aves de corral, jamones, embutidos, queso, pan, vino, conservas de todas clases, huevos... En suma, que todo ha sido poco para que nada falte a esos héroes, que abnegada y generosamente exponen su vida por la noble causa de España, por esta España bendita, en peligro inminente poco ha de caer en manos criminales, que pretendían su total exterminación.

Asciende, pues, a más de dos millones de pesetas lo aportado por Zamora por todos conceptos hasta la fecha.

El alcalde, señor Arredonda, para el que el cronista no encuentra palabras de elogio, habló a los españoles desde el micrófono de Radio Castilla, sobre las tres de la tarde del día antes citado.

Con frase clara y pletórica de un patriotismo a toda prueba, puso de manifiesto la participación que Zamora ha tomado en este movimiento que salvará a España de la tiranía y salvajismo soviéticos.

Enumeró todas las aportaciones que en metálico, oro, alhajas y especies ha hecho Zamora y su provincia, y entonó un canto a la mujer zamorana, salido de lo más profundo de su sentir, agradeciendo su actuación noblemente patriótica.

Y con esa espontaneidad y esa franqueza tan característica en nuestro singular e insustituible alcalde, resaltó en su magnífica peroración la conducta del rico, del pudiente, con relación a la observada por la clase humilde en lo de contribuir a la suscripción para el Tesoro público y otras suscripciones, dando a entender bien a las claras que, mientras los de la clase media y obreros todo lo sacrifican, aquellos a quienes más beneficia este movimiento, pues le salva la vida y la hacienda, hacen lo que los apuntadores de teatro y los crustáceos: se meten en la concha.

Al menos yo lo entendí así.

Terminó nuestro dignísimo y buen alcalde su discurso diciendo que no había que tener miedo a los rojos, que bien vencidos estaban, pues el pueblo español es un pueblo cristiano, amante de la religión y de Dios, por lo que el triunfo está descontado, siendo sus últimas palabras un atronador ¡Viva España!

Yo, por mi cuenta, voy a dar otro: ¡Viva el alcalde de Zamora!

A. MOSTAJO

En Trujillo se iza la Bandera nacional

Para celebrar la festividad de la Patrona de Extremadura, el día 8 del corriente mes fué izada con toda solemnidad la Bandera nacional en Trujillo.—Arriba: Un momento del acto durante la arenga pronunciada por el alcalde, señor Blázquez.—Abajo: El comandante militar de la plaza, revistando las tropas

Fotos Fazaga.

IMPRESIONES DE UN GUARDIA CIVICO

LA CAZA DEL AVION

A LA GUARDIA CIVICA

VI

Dejamos nuestra quinta crónica, de la expedición al frente, para llevar el convoy de víveres, sin acabar de relatar la caza del avión. Es un episodio de nuestro camino, medio broma, medio serio, pero que prueba el temple de los Guardias cívicos que me acompañaron y el baño de valentía que tomaron al contacto de nuestros soldados en el frente.

LA CAZA DEL AVION

Habíamos salido de Valladolid, donde recibimos innumerables atenciones, como ya hemos relatado, de los dueños del Café Royalty, de la Comandancia Militar, del Gobierno Civil y de los Guardias de Asalto y enfilamos ruta de Burgos.

Habíamos pasado algunos pueblos, cuando en uno de ellos, al detener nuestro coche, que, como hemos relatado, iba en cabeza y presentar nuestras credenciales al único Guardia civil, acompañado de paisanos, que había guardando el pueblo, leemos en un muro: «Historia del Laurel»; al ver la del símbolo victorioso, recordamos el Tenorio y propuse hacer alto y echar allí las once.

Así lo hicimos e invitamos al Guardia civil, con el que confraternizamos en seguida. He de hacer notar que llevábamos la simpatía con nosotros, pues apenas conocidos, por la documentación y saber que éramos Guardias cívicos de Salamanca, que habían llevado un convoy, todo el mundo nos ayudaba o se ofrecía a nosotros.

Estábamos al final del ágape en la Hostería, cuando hay jaleo a la puerta, a la llegada de una camioneta. Salgo y veo que el vehículo está lleno de paisanos, con un solo guardia civil y que montan también algunos del pueblo, pidiendo que salga el otro guardia civil. Al instante nos enteran que a unos siete kilómetros de allí y en dirección a Valladolid, acaba de caer un avión enemigo.

Al instante optamos los once que vamos de Salamanca, colaborar a la captura y como la camioneta, que, entre paréntesis, era un cacharro, tenía que tomar gasolina, lanzarmos nuestros coches, rápidos, a por el avión, contando con que una vez capturado, lo montaríamos en nuestro excelente camión y lo llevaríamos a Burgos, como trofeo.

Previendo que el avión podía tener alguna ametralladora, acordamos que al darle vista mi coche, más rápido, le rebasaría carretera adelante, y en seguida todos a tierra y desplegados, a acabar o con el rojo si no se rendía y apoderarnos del aeroplano.

Así se hizo. Damos vista al sitio alejado de la carretera, a nuestra izquierda; vemos a uno con el aparato, rebasamos, saltamos a tierra por el lado contrario del coche y nos parapetamos, fusil preparado; los del otro lado ya estaban en su puesto esperando mis órdenes. Yo digo alto: «¡Muchachos, el que está cerca del aeroplano es un guardia civil» Me indican que puede haberse disfrazado, pero que debe ser un rojo.

El guardia, por su parte, al ver parados nuestros tres coches, sale al encuentro. Le echamos el alto, apuntándole con los fusiles. Se queda de una pieza el hombre, y nos contesta: «España libre. Guardia civil». Acordamos que yo fuera a su encuentro y me enterase. Yo, revólver en mano, avanzo. Me cubren los fusiles de mis compañeros, que apuntan al guardia. Este, sin utilizar el suyo, me dice, amoscado: «¿Qué bromas son éstas? Todos somos guardia civiles». Leyó mal nuestro brazalete y creyó que ponía Guardia civil. Le cuento a lo que venimos: a la caza del avión, y suelta la carcajada.

El avión es del capitán Chamorro, de Valladolid, un héroe del aire, que se ha visto precisado a aterrizar en aquel terreno, y ha ido a Valladolid a por técnicos que arreglen la avería. Luego nos señaló otros paisanos que con él, y al otro lado, guardaban el aparato, un magnífico ocho asientos, al servicio de España.

Quedamos chafados. Se nos había abollado la aventura. Confraternizamos con los guardadores y volvemos a la carretera, camino de Burgos. Encontramos seguida la camioneta con los dos guardias civiles y los del pueblo que venían. Paramos y les guardias civiles y los del pueblo dijimos: «Miénlo, allí está. Ya lo hemos cogido y se lo hemos entregado a la Guardia civil». Y mientras ellos siguen donde el avión, nosotros pisamos el acelerador para Burgos, sin volver la cabeza.

¡Lástima de avión! ¡Lo que hubiéramos dado porque fuese rojo!

Mañana seguiremos con nuestras crónicas, dando a conocer el mejor corazón de España, al hombre que, elevado a la más alta dignidad de la nación, y representando al Ejército liberador de España, besó mi mano, la mano de un guardia cívico, que para él representó la mano de un soldado. Hemos citado al general Cabanellas, que siembra de tal manera, que cuanto toca florece. Así los guardias cívicos que presenciamos su nobleza quedamos prendados del acierto de quienes le nombraron para tan alto cargo.

¡Viva el Ejército salvador de España! ¡Viva sus ilustres jefes!

JULIO

Madrinas de guerra

Solicita madrina de guerra el artillero Teófilo Asensio, con motivo de hallarse defendiendo a España, en el frente de operaciones.

Dirigir correspondencia, a Teófilo Asensio Fernádez, 5.ª Batería del 4.º Pesado de Artillería, columna que opera en el Alto del León.

También solicitan madrinas de guerra Luis Martín, José Martínez, Cecilio Ramos, Santos Fernández, Benito de la Fuente y José Pozas, aviadores que se encuentran destacados en el grupo 21, primera escuadrilla, de León.

Los cabos Angel Rubio Canilla, Enrique Fuentes Gutiérrez y Manuel Gómez Moreta, y los soldados Eugenio del Pozo, Ceferino Aragón y Miguel Barrios, destacados en Madrigal de la Vera y pertenecientes al batallón de ametralladoras número 7 (compañía de fusiles). Plasencia ciudad (Cáceres).

Vicente Heras Bañeza, Regimiento de Artillería pesada número 5 (Batallón del capitán Lechuga). Alto del León.

Gabriel Pérez Martín y José Franco Ganado, Regimiento de Infantería «Toledo», número 26, primer batallón, primera compañía, Alto del León.

El número de EL ADELANTO de mañana constará de DOCE páginas.

Toda la correspondencia a GUERNICA, Apartado número 3. La clientela de Madrid puede surtirse de nuestra Sucursal, Puerta del Sol, 12, teléfono 23.199.

Pistolas. - Pistolas ametralladoras. - Escopetas. - Municiones

DOS FECHAS MEMORABLES

17 Julio 1898 - 8 Septiembre 1936

Perla antillana, que por designio providencial estuviste bajo el dominio del pabellón español, ¡cómo recuerdo con tristeza esa fecha inolvidable de fines del siglo anterior!

Superviviente, maltrecho de una guerra en país de clima ingrato, donde un poderoso Ejército consumía sus energías sin glorias ni provecho, por la inconsciencia de unos gobernantes que, por no querer darse exacta cuenta de la situación, le regateaban hasta sus más indispensables elementos, pasé por la humillación y sonrojo de ver arriar la bandera que con tanta devoción y entusiasmo besé, en la solemne por entonces ceremonia de jurar defenderla hasta verter la última gota de sangre, ante la exhortación del sacerdote que, por imperio de la ley, pedía el juramento.

Fecha funesta de 17 de Julio de 1898. Ha capitulado la capital de Santiago de Cuba. A las once de la mañana han de estar reunidas las fuerzas de la guarnición en la Plaza de España, donde estaba enclavado el edificio de la Comandancia militar, para hacer entrega de las armas. Llegada la hora, y ante jefes españoles y americanos, van desfilando, individualmente, los soldados, que más que hombres parecen espectros, despojándose del fusil que con bizarría han sabido mantener en la campaña, cuyo armamento ha de volver a la Metrópoli, puesto que en las cláusulas de la capitulación se estipuló ese honor.

Llegado el momento de arriar nuestra gloriosa enseña, que fué sustituida por la americana, nuestros ojos se arrasaban de lágrimas, de rabia y de coraje, al contemplar tan triste espectáculo. Un silencio sepulcral precedió a la ceremonia.

Los invasores, no conquistadores, no podían ocultar la satisfacción de haber clavado sus garras en la presa que tanto codiciaban, aunque prudentemente trataban de disimular su alegría.

Y nosotros, soldaditos hispanos, que salimos del suelo patrio henchidos de entusiasmo, deseosos de contribuir con nuestro esfuerzo a dominar la insurrección, nos sentimos vejados, al pensar que, por causas ajenas a los combatientes que, con heroísmo, escribieron páginas gloriosas en la historia de su Patria, era entregado aquel pedazo de territorio que por derecho nos pertenecía a los ambiciosos hijos del Tío Sam, que jamás lo hubieran logrado de haber tenido nuestro Ejército elementos de boca y guerra, de que, desgraciadamente, siempre careció.

¡Qué de improperios tuvimos que oír de aquellos mambises cuando nos vieron desarmados y maltrechos!

8 Septiembre 1936. Son las doce del día. Estamos en la Plaza Mayor de Salamanca, la de más majestuosidad de la Península Ibérica; pues si bien es un cuadrilátero de lados desiguales, no puede ser más armonioso su conjunto. En el centro del ala Norte, aparece un enorme inástil, cuya fachada no pertenece a edificio militar, sino en donde se reunen los representantes del pueblo, el Ayuntamiento.

Con respetuoso ceremonial y ante el delirio de una muchedumbre enardecida de entusiasmo que llena por completo la plaza, es izada la enseña de la Patria, la verdadera, la auténtica, la roja y gualda, la misma que besé y juré, y así como en aquella otra fecha corrieron por mis mejillas lágrimas juveniles que quemaban la piel por donde surcaban avergonzado de la decadencia a que habíamos llegado, así hoy, han corrido por mi rostro, surcando las arrugas otras lágrimas, pero éstas han sido de alegría, nacidas del corazón, alborozado y rejuvenecido. Veía entonces el declive de mi España, veo hoy el despertar de la raza, que desde aquella infausta fecha parecía aletargada.

Al salir de la Plaza de Santiago de Cuba, en la fecha indicada, iba cabizbajo y pensativo, como cuando se rehuye de la gente buscando la soledad; al dejar hoy la de Salamanca, mi gozo no tiene límites; me satisface mirar a cuantas personas hallo al paso en quienes creo interpretar les suceda lo mismo, pues por algo los que nos consideramos auténticos españoles, ansiábamos por una España grande, y que afortunadamente, en plazo brevísimo, quedará forjada tal cual la habíamos soñado.

HONORIO INES ALONSO

Salamanca, 8.

Lea usted EL ADELANTO.

Julio Pérez Martín
Profesor de la Facultad de Medicina
Matriz y Partos
Consulta de DOCE a DOS
San Justo, 26. - Teléfono 1303

Hotel Victoria
PLAZA DEL ANGEL. - Madrid
200 Habitaciones - 150 Baños
Todo Confort
Pensión completa de 25 a 35 pesetas
DIRECCION SALMANTINA

SE ARRIENDA la bellota de la dehesa de Castrillo. Para tratar, con la dueña, Vicenta Cáceres, Moyano, número 3, Toro (Zamora).

8-3

DOCTOR
Miguel Becerro
Matriz y Partos
Espoz y Mina, núm. 2 (entresuelo) : Horas de consulta: De ONCE a DOS
Teléfono 1285