AÑO 52 — SALAMANCA — N.º 16.014

Toda la correspondencia se dirigirá a nombre del Director o Administrador de EL ADELANTO
Apartado de Correos 10

NO SE DEVUELVEN LOS ORIGINALES

Administración: Librería de Núñez, Rúa, 25. Tel. 1018
Redacción y Talleres: Ramos del Manzano, 42. Tel. 1924

DOS EDICIONES DIARIAS

El Adelanto

DIARIO DE SALAMANCA

MARTES, 7 DE JULIO DE 1936

Precios de suscripción en toda España: SIETE PESETAS CINCUENTA CENTIMOS al trimestre. — Anuncios, esquelas de defunción y reclamos, precios por tarifa. — Comunicados y remitidos, precios convencionales

TODOS LOS PAGOS SE HARAN POR ANTICIPADO

Se admiten esquelas hasta las TRES de la madrugada

NUMERO SUELTO: 15 CENTIMOS

Mirando a Ginebra

La grave enfermedad de la Sociedad de Naciones

Cuando las naciones aliadas, congregadas en París, crearon en 1919 la Sociedad de Naciones, establecieron en el preámbulo del Estatuto el objeto de la nueva institución y dieron a todos sus miembros, grandes y pequeños, la misma y alta obligación moral. El objeto de la Liga de Naciones debía ser el fomento de la colaboración de los Estados y la garantía de la paz y de la seguridad internacionales. Todos los países interesados acordaron y reconocieron solemnemente con su firma que para la consecución de ese fin habría que «aceptar ciertas obligaciones para no recurrir a la guerra; mantener a la luz del día las relaciones internacionales fundadas sobre la justicia y el honor; observar rigurosamente las prescripciones del derecho internacional reconocidas desde entonces como efectiva regla de conducta de los Gobiernos; hacer reinar la justicia y respetar escrupulosamente todas las obligaciones de los tratados en las mutuas relaciones de los pueblos organizados.

Es decir, con otras palabras, que una comunidad de la índole de la Sociedad de Naciones no tendrá posibilidad de existencia ni de acción más que mientras todos sus miembros estén dispuestos a seguir sin reservas en su política práctica, los postulados que se expresan en el preámbulo.

Si se vulnera el principio de la igualdad jurídica de todas las naciones, si un Estado intenta servirse de la Liga como instrumentos de sus egoísmos o si alguno se deja influir en la intensidad de su colaboración por otra clase de consideraciones, la Sociedad de Naciones enferma y su institución se hace sospechosa.

Las sanciones, por ejemplo, son medidas que, en ciertos casos, pueden imponer duros sacrificios no sólo a los países a quienes afectan, sino a los que las acuerdan. Por eso no puede pretenderse que los Estados las apliquen más que si puede convencérseles de que se trata de una causa justa y cuando se está dispuesto a hacer triunfar a todo trance dicha causa.

No es esta ocasión de ver cuántas veces y hasta qué punto se menospreciaron y vulneraron durante los últimos años los principios que presiden el funcionamiento de la Sociedad de Naciones. La Sociedad de Naciones ha enfermado en las últimas semanas y en los últimos meses de tal manera, que la etiología de este caso concreto basta para probar en absoluto la exactitud de lo que dejamos dicho. La grave enfermedad actual de la Sociedad de Naciones, se ha desarrollado del siguiente modo: Uno de sus miembros hace la guerra a otro miembro más débil, despreciando las cláusulas pertinentes previstas en el pacto. La Sociedad de Naciones señala al agresor, y decreta la aplicación de las sanciones. En un principio logró mover a la mayor parte de sus miembros a tomar medidas de boicot económicas y financieras que algunos Estados adoptaron a costa de graves sacrificios, para servir la causa de la justicia. Pero las primeras sanciones acordadas se revelaron como demasiado blandas, para obligar al agresor al reconocimiento de su injusticia. Había que recurrir a otras sanciones más duras. Y entonces vemos que un miembro de la Sociedad, un miembro importante, cede en su celo, no porque en este caso concreto hubiese cambiado de opinión sobre la legitimidad de las sanciones, sino porque quería asegurarse la gratitud y el apoyo del agresor en otra cuestión política. Las palabras entrecomilladas al principio, son la traducción del texto francés del preámbulo, es decir, el compromiso contraído también por Francia para hacer reinar la justicia, mantener relaciones internacionales basadas en la ecuanimidad y el honor, y hacer del Derecho la norma de conducta de los Gobiernos.

Como Francia ha solido exigir obstinadamente el respeto al derecho internacional, su actitud en este caso obliga casi al observador a la conclusión de que este país no quiere respetar las prescripciones y compromisos internacionales y el principio de justicia, más que cuando convengan a sus intereses. Así, pues, al convertir Francia el derecho emanado del Estatuto de la Sociedad de Naciones, que debe ser un derecho coercitivo, un derecho sujeto a interpretación, destruye la seguridad jurídica internacional, quebranta la fe en normas solemnemente estatuídas y pone directamente en peligro la continuidad de la Liga.

El hecho de si Italia es responsable en el mismo o en mayor grado que Francia del actual estado de cosas, no influye para nada en la realidad de que la Sociedad de Naciones ha quedado malparada por sus propios miembros; tan mal parada, que hace unas cuantas semanas decía el Gobierno inglés, por boca del señor Eden, que mantendría su fe en la Sociedad de Naciones y obraría en consecuencia, en tanto, y no más, y sólo hasta el punto que lo hiciesen las demás naciones. La Sociedad ginebrina depende de la voluntad de sus miembros, de la autoridad de que sepa revestirse en sus actos. Si se convierte en un instrumento de fuerza, si sus estatutos no sirven más que para determinados casos, si se permite que un miembro ataque a otro sin más ni más, es fácil prever su fin. Y es natural que los Estados que no pertenezcan a ella, no se sientan estimulados a adherirse.

JULIO FONT

La inauguración de la Exposición Nacional de Bellas Artes

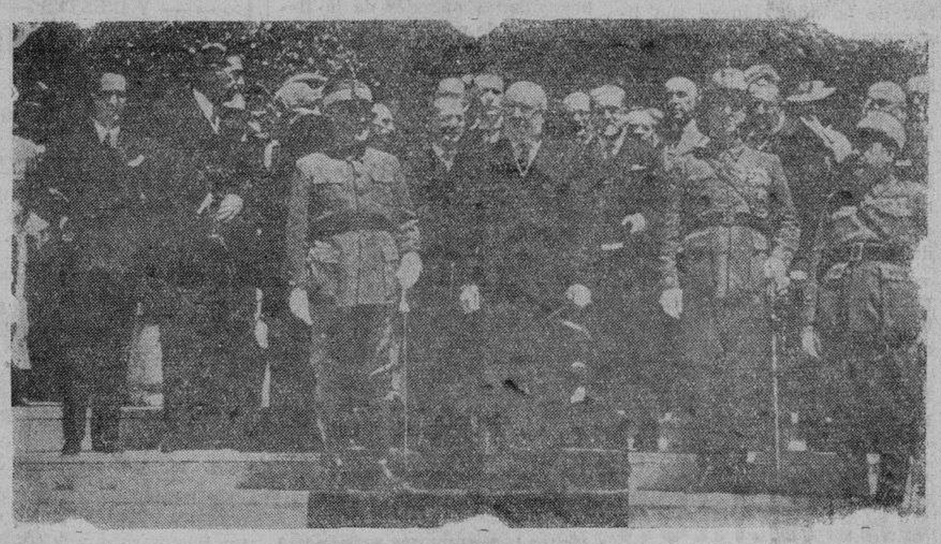

Su Excelencia el Presidente de la República, en compañía de varios ministros y de las autoridades, presencia el desfile de las tropas al abandonar el Palacio del Retiro, después de asistir a la inauguración de la Exposición Nacional de Bellas Artes

La segunda víctima de la temporada

Un joven de diez y nueve años perece ahogado en el Tormes, frente a la toma de aguas

Apesar de los incesantes trabajos, el cadáver no ha sido encontrado.

Fatales comienzos de la temporada de baños. Primero, no hace muchos días, fué un soldado del Regimiento de Infantería; el domingo, pereció un joven dependiente de comercio.

Al dar cuenta a nuestros lectores de la primera desgracia, teníamos el presentimiento de que no iba a ser sola. Es un tributo que todos los veranos se paga al Tormes. Pero es preciso que se pongan todos los medios para que, si no evitarse totalmente, por lo menos tenga una aminoración esta cifra, que lleva el luto a muchos hogares. Es necesario adoptar todo género de precauciones, tanto por parte de las autoridades como por los mismos bañistas, que unas veces por demasiados confiados, otras por accidentes, quedan bajo las aguas del Tormes.

Si peligro ha ofrecido siempre nuestro río para los baños, en el presente lo es mucho más. Volvemos a insistir y a llamar la atención de los jóvenes inexpertos, de que actualmente el lecho del río Tormes ha cambiado totalmente. Las riadas del invierno han hecho desaparecer arenales, abriendo zanjas enormes y trayendo, en general, corrientes bastantes fuertes. Fervientes votos hacemos porque no se repitan tan dolorosos hechos, en los que dejan su vida jóvenes plenos de salud.

El suceso del domingo se desarrolló en las inmediaciones de la toma de aguas, lugar de extraordinaria profundidad. Mediada la mañana, el arenal de La Serna estaba concurridísimo. Cerca de cuarenta bañistas había en dicho sitio.

Sobre las diez y media o las once, el joven de diecinueve años de edad, José Hernández Sánchez, dependiente del comercio de ultramarinos y coloniales de «Los Andaluces», propiedad de don Evaristo Pardo, situado en la calle de Juan del Rey, número 6, se disponía a bañarse, en unión de otros compañeros. Anteriormente había estado bañando una perra-loba y no se apartaba de la orilla.

Ninguna de las personas pudo darse cuenta de cómo pudo ocurrir el accidente. Algunos de los amigos que con el infortunado muchacho estaban, nos dicen que lo vieron a pocos metros de la orilla, y que parecía que iba nadando de espaldas. A los pocos segundos, desapareció, sin duda arrastrado por la corriente.

Inmediatamente comenzaron a dar voces pidiendo auxilio. Varios pescadores que se encontraban a la orilla opuesta, junto a la Casa Elevadora de Agua, marcharon al centro del río con gran urgencia, utilizando una barca, pero no lograron localizar el lugar en que estaba el cuerpo de José Hernández Sánchez. Arrojaron repetidas veces una red, con resultados negativos.

Se dió cuenta del suceso a las

El infortunado joven José Hernández Sánchez, que pereció ahogado el domingo

(Foto Almaraz).

autoridades, acudiendo el Juez de Instrucción, señor Jaramillo, con el oficial don José Hernández Galán; el jefe de la Guardia Municipal, don José Santos Hernández; el brigada, don Casto Martín, y el cabo, don Antonio Santos, con guardias a sus órdenes.

Durante todo el día se realizaron por pescadores trabajo intensos para poder extraer el cadáver, sin haberlo podido conseguir, abandonándolos en las primeras horas de la noche, para continuar durante la mañana y tarde de ayer.

Como la profundidad es considerable en todos aquellos alrededores y la corriente extraordinaria, posiblemente el cadáver ha sido arrastrado, pero se confiaba en que, desde luego, no podría saltar la pesquera de «El Cabildo».

José Hernández Sánchez era natural de Monterrubio de la Sierra, hijo de Antonio Hernández y Rosalía Sánchez. Como antes decimos, estaba de dependiente en «Los Andaluces», desde hacía seis años, y era muy querido de sus jefes, que lo tenían como a verdadero hijo. En la casa de los señores De Pardo estaba durante todo el día, y solamente por la noche marchaba a la casa número 6 de la Plaza del Peso, donde vive una tía.

A sus familiares le fué comunicada la noticia, desarrollándose las consiguientes escenas de dolor.

Descanse en paz el pobre joven y reciba su atribulada familia la expresión de nuestro más sentido pésame.

NO APARECE EL CADAVER

Hasta las últimas horas de la tarde de ayer han continuado activamente los trabajos para lograr encontrar el cadáver del infortunado joven. Todas las pesquisas han resultado inútiles. Se ha interrumpido la busca hasta las primeras horas de la mañana de hoy.

EL ADELANTO de hoy consta de DIEZ páginas.

Hablando con el Gobernador

Nos manifestó ayer el Gobernador civil, señor Cepas, que no ocurría nada de particular en la provincia, y que respecto al acoplamiento de obreros del campo se están efectuando con laboriosidad gestiones, creyéndose que este acoplamiento terminará dentro de unos días.

Junta Provincial de Sanidad

SESION DE AYER

Se celebró bajo la presidencia del Gobernador civil, a las cinco de la tarde, asistiendo los vocales señores don Antolín Núñez, don Federico Hoyos, don Joaquín de Prada, don Manuel González Calzada, don Jenaro de No y don Emigdio Prieto.

Se aprobó el acta de la última. A continuación, la junta informó favorablemente el expediente instruído por doña María de la Encarnación Marcos Escribano, solicitando pensión de viudedad por fallecimiento de su esposo, don Juan Francisco López Escribano, a consecuencia de enfermedad adquirida en el cumplimiento de su cargo de médico de asistencia provincial domiciliaria.

Se dió cuenta de la dimisión del subdelegado de Farmacia en Béjar, que ha sido admitida, encargándose de esta subdelegación el de la capital, don Federico Hoyos.

También se informó favorablemente el expediente instruído por el Ayuntamiento de Palacios de Salvatierra, solicitando de la Diputación provincial una subvención para la construcción de un cementerio en dicho pueblos.

En el período de ruegos y preguntas ,el gobernador civil, asesorado por el inspector provincial de Sanidad, de la continuación de la epidemia de la rabia, acordándose adoptar los medios necesarios para combatirla y extinguirla.

"EL ADELANTO" ES EL PERIODICO DE MAYOR CIRCULACION DE LA PROVINCIA

ANOCHE, EN EL AYUNTAMIENTO

El sábado se celebrará sesión extraordinaria para tratar de la concesión de un préstamo con que acometer la solución del problema de abastecimiento de agua

Bajo la presidencia del alcalde, señor Prieto Carrasco, se reunió la Corporación municipal. Asisten los concejales señores Alba, Paredes, Núñez Bravo, García Puente, Vázquez de Parga, Sotés.

Se leyó y fué aprobada el acta de la sesión anterior.

COMISION DE OBRAS

Se concedieron las siguientes licencias:

A don Francisco Mimoso, para construir una casa en la calle de Garrido y Bermejo, con vuelta a la de Agricultura.

A doña Pía Martín, para reconstruir la casa número 3 de la carretera de Fregeneda (Arrabal).

A don Eufrasio García, para reconstruir la casa número 1 de la Plaza del Poniente, con vuelta a la carretera de Béjar.

A don José Cruz, para reconstruir la casa número 3 de la carretera antigua de Béjar.

A doña Crescencia González, para construir un bloque de cuatro casas en la calle de Cabarrús (Chinchibarra).

A don Juan Manuel Sánchez, para construir tres casas en la carretera antigua de Béjar.

A don Juan José Mateos, para construir dos casas en la calle de Marcelino Domingo (barrio de Garrido).

A don Alberto Paz y doña Anunciación González, para habitar finca de nueva construcción en calle posterior a la de Marcelino Domingo.

A doña Adelaida Hernández, para habitar dos casas en calle de Guttenberg (segunda normal izquierda a Carretera de Ledesma).

A don Agustín Sagrado, para habitar una casa en Avenida de Campoamor, 244.

A don Moisés Egido , para habitar una casa recientemente reformada en la Plaza del Angel, número 28.

A don José y don Andrés Martín Ramos, para habitar una casa en Fernando Rojas, 7 (Chinchibarra).

A don Florencio Pascua, para habitar una casa nueva en calle de los Guerrilleros, 21 (Cruz Antón).

A don Abundio Domínguez, para habitar una casa nueva en calle de Alvaro Gil.

A don Manuel Escudero, para forrar de uralita pared lateral de la casa número 7 del Ramos del Manzano.

A don Luis Campo Redondo, para cercar un solar en la calle de Cabarrús (Chinchibarra),

A don Paulino Calvo, para colocar una viga y recorrer el tejado de la casa número 48 de la calle de San Pablo.

A don Jesús Fernández del Campo, para desmontar y volver a armar el tejado de la casa número 2 del Portillo de San Vicente.

A don Ervigio Merchán, para hacer un cobertizo interior en la finca número 67 del Paseo de Canalejas.

A doña Gabriela Nicolau, para reformar portada de tienda en número 9 de Pérez Pujol.

Se desestima una instancia de don Angel Pérez para obras de reforma en la casa número 28 de Azafranal.

Se autoriza a don Andrés Laporta para convertir un hueco de ventana en puerta en finca número 4 de Federico Anaya.

A don B. Marcos, para levantar un tabique en finca número 5 de la Plaza del Mercado, imponiéndosele triples derechos en concepto de sanción.

A doña Carmen Pérez, para varias obras interiores en finca número 17 de Eloy Bullón.

A don Santiago Sánchez, para cercar con alambre una finca del camino del Cementerio, con imposición de dobles derechos en concepto de sanción.

A don Fulgencio Rodríguez, para cercar un solar en calle de Casares Quiroga (frente a la Bombilla).

Se acepta una reclamación de don Miguel Fernández pidiendo indemnización por perjuicios que averías de obras municipales han producido en su finca número 46 de la calle cuarta de San Vicente.

Se autoriza a don Adrián Sánchez para derribar y recons-

Nuevo matrimonio

La señorita Balbina Sánchez García y don Eduardo Sánchez Valle que contrajeron matrimonio, el domingo, en la iglesia parroquial de San Sebastián

Foto Almaraz.

Zamora, se ha retirado del fútbol

Como saben nuestros lectores, el célebre guardameta y capitán del equipo de Madrid F. C. después de su gran triunfo obtenido en Valencia en la Copa final contra el Barcelona, ha declarado su propósito firme de retirarse de fútbol y que dicho partido ha sido el último de su larga vida deportiva. En la foto, Zamora, sentado en una silla de su casa, contempla el balón con un poco de tristeza, algo así como una despedida de no volver a verse más

Fotos Rico.

truir muro de cerramiento en paseo de Canalejas, 72.

Se dió lectura de una denuncia contra don Fulgencio Rodríguez, por obra abusiva, en finca frente a la Bombilla (carretera de Ledesma). Se acuerda imponerle una sanción.

Seguidamente se da cuenta de otra denuncia contra la Campsa, por falta de pago de la licencia de las obras ejecutadas en Calzada de Medina. Se adopta el acuerdo de imponerla el duplo de los derechos como sanción.

Se leyó un oficio del señor Ingeniero con el pliego de condiciones para concurso de adquisición de una báscula para el Mercado de Abastos. Se aprueba.

Se aprobó el acta de recepción definitiva de las obras de enlucido del Depósito de las Aguas.

Se leyó y fué aprobada una moción de la Comisión sobre colocación de persianas en los balcones de la Casa Consistorial, recayentes en la Plaza Mayor.

TRAMITE

Extracto de los acuerdos adoptados por su excelencia durante el próximo pasado mes de Junio.

Se aprobaron varias instancias de los funcionarios solicitando licencia de verano.

Se dió lectura a una comunicación del excelentísimo señor gobernador civil, dando traslado de la resolución de la Dirección General de Administración local, declarándose incompetente para conocer de la reclamación formulada por don Manuel Hernández.

GOBIERNO Y HACIENDA

Se leyó una moción proponiendo que se convoque al Pleno a sesión extraordinaria para el sábado próximo (en segunda convocatoria el lunes inmediato) para someter a consideración del Ayuntamiento: Instancia al Instituto Nacional de Previsión interesando la concesión del préstamo de 750.000 pesetas para pago de las obras de abastecimiento. Instancia al Ministerio de Hacienda para afectar en garantía del préstamo la exacción legal que se menciona. Proyecto de presupuesto extraordinario.

Se aprobó otra moción proponiendo se celebre otra sesión extraordinaria para acordar la operación de crédito necesaria para satisfacer el 50 por 100 del valor del solar donde se proyecta construir la nueva Delegación de Hacienda.

Se leyó una consulta formulada por la secretaría relacionada con la confección y el anteproyecto de gastos para el próximo ejercicio de 1937.

Se aprobó un dictamen en la comunicación de secretaría sobre provisión en propiedad de las plazas vacantes.

Se aprobó una instancia de don Evaristo Hernández, solicitando sea transferido a favor de don Matías Blanco el crédito que se le adeuda.

HACIENDA

Se aprobó un dictamen de la Comisión en la comunicación del señor Interventor municipal dando cuenta de quedar terminada la cancelación de los créditos afectados por la emisión de la Deuda de Conversión y consolidación.

Se aprobó la forma de pago del importe del arriendo de locales para Colegios electorales.

También se aprobó la forma de pago de la diferencia del sueldo reconocida al practicante supernumerario Vicente Pérez Rodríguez, y el presupuesto de obras de arreglo de montantes en el Mercado de Abastos.

Se aprobó el presupuesto de adquisición de una báscula automática para el mismo establecimiento.

Se leyó una propuesta de anulación de recibos del arbitrio de inquilinato que formula el Negociado correspondiente.

Se acepta una reclamación de inquilinato presentada por don Gaspar Santiago Mulas.

Se leyó un informe de los señores delegados de los servicios de Mercado y Policía en la instancia del presidente de la Unión Frutera Salmantina sobre la venta en ambulancia. Se acuerda prohibir la venta en ambulancia en las calles que circundan el Mercado de Abastos.

Sin embargo, se autoriza la venta de aquellos artículos que no se expendan en el Mercado, tales como baratijas, etc.

Se aprobó un decreto de la alcaldía nombrando inspector veterinario interino a don Lorenzo González.

Se leyó un escrito de don Antonio Crespo sobre el abandono de la casa propiedad del Ayuntamiento que en la actualidad ocupa, pidiendo se le permita habitarla durante dos meses, abonando la renta que se estime pertinente.

También se leyó un escrito del otro habitante de la segunda casa, pidiendo que se le permita vivir unos meses más en ella antes de desalojarla, como ha ordenado el Ayuntamiento, fundamentando la petición en motivo de enfermedad.

Estos dos asuntos vuelven a conocimiento de la Comisión de Gobierno interior.

RUEGOS Y PREGUNTAS

El señor Alba pide el nombramiento de dos concejales para formar parte de la Comisión de arbitrios sobre incremento de valor de terrenos.

Seguidamente se levantó la sesión.

...Da a la tez una

Belleza Mágica

Si usted ha vivido en el mediodía de Francia, en donde se elaboran perfumes, ya conoce las maravillosas propiedades que, para blanquear y embellecer la piel, posee una cera virgen que la Naturaleza ha puesto en el corazón de las flores. Después de extraída y separada, esta delicada y cremosa substancia, denominada Cera Aseptina, produce en la tez un extraño efecto mágico.

Aplicada por la noche, al acostarse, la Cera Aseptina ablanda la capa externa, dura y rugosa, de la piel, desprendiéndola en finísimas partículas. Por la mañana, se revela la belleza de una nueva piel, fresca y blanca, oculta hasta entonces. Los poros dilatados, las pecas, las espinillas y todas las imperfecciones de la piel han desaparecido. Debería emplearse también en el cuello, los hombros, brazos y manos, para que no contrasten demasiado con la claridad y la belleza juvenil del rostro. Sencilla, práctica y de poco coste. En todas las farmacias y Perfumerías. Se garantiza el éxito; si no, se devuelve el dinero.

SE ARRIENDAN los agostaderos de los Montalvos cuarto y quinto, para 400 ovejas o cabras, unidos o por separado. Para tratar, en los mismos con sus dueños.

NOTICIAS

El Servicio Meteorológico Español nos ha facilitado los siguientes datos:

«Estado general: Las presiones altas ocupan el centro y Mediodía del Continente; pero su centro se halla al Oeste de Portugal. La depresión del Atlántico permanece estacionaria al Sur de Islandia. Llueve aún ligeramente en el centro de Francia y ha mejorado el tiempo en su Sur y Oeste.

Nuestra Península sigue con buen tiempo, de vientos flojos y temperatura bastante elevada. Por el Cantábrico está el cielo medio cubierto, pero el resto de nuestro territorio está despejado.

Tiempo probable. — Toda España: buen tiempo, con aumento de la nubosidad, y alguna tormenta aislada por el interior.

En Salamanca, durante las últimas cuarenta y ocho horas, tiempo de intenso calor.

CABREIROA

Temporada oficial 1.º Julio a 30 Septiembre. Hoteles en el Balneario a precios módicos

En el Ministerio de Comunicaciones han facilitado una nota del movimiento de operaciones realizadas en la Caja Postal de Ahorros durante el último año. El número de imposiciones sobre de cupones y reintegros de todas clases ascendió a 954.174, con un valor de pesetas 222.832.995,65. En retiros obreros se hicieron operaciones por valor de pesetas 1.240.185,50, con un total de 59.953 operaciones. De compra de valores se hicieron 2.269 operaciones por valor de pesetas 7.470.295,95.

El número de titulares, que en el año de 1930 era de 906.357, pasó en 1935 a 1.035.565.

Con respecto a la situación de la Caja Postal de Ahorros, el capital, que en 1930 era de 269.565.045,44 pesetas, pasó en 1935 a 375.281.184,57 pesetas, o sea con un aumento del capital en los cinco años de la República de 105.625.109,13 pesetas.

Los beneficios obtenidos por la Caja Postal de Ahorros del año 1931 a 1935 han sido de 30.332.067,50 pesetas, con un promedio anual de 6.106.417,30 pesetas. El promedio anual de los años anteriores, o sea desde 1916 a 1930, era de 2.172.040,96 pesetas.

ANTONIO GIMENEZ

ABOGADO

ha trasladado su domicilio y bufete a la calle de Azafranal, 36 y 38, principal, derecha.

Han llegado a Madrid los delegados del Comité del Centenario de la fundación de Toledo-Ohio, don Germán Erausquin, de origen español, y su esposa, M. Margaret B. de Erausquin, miembros del Comité de relaciones con Toledo-España, que funciona en el Toledo americano, donde desarrollan una intensa campaña españolista.

Con motivo de celebrarse el próximo año el primer centenario de la fundación de Toledo-Ohio, se preparan en aquella ciudad grandes fiestas, que constituirán un homenaje a España y a nuestra Imperial Ciudad.

El Gobierno de los Estados Unidos invita a España a las fiestas del Centenario, a las que asistirá una Comisión de representantes oficiales de la República y de personalidades toledanas españolas. Estas fiestas centenarias se celebrarán en la primavera u otoño del año 1937.

Los delegados americanos, señores Erausquin, se proponen ultimar con el Comité de relaciones con Toledo-Ohio, que funciona en la Imperial Ciudad, todos los detalles de la participación española en las fiestas centenarias del Toledo americano.

El señor Erausquin se propone interesar el establecimiento del intercambio escolar entre los dos Toledos y entre España y los Estados Unidos.

BANCO HIPOTECARIO DE ESPAÑA

PAGO DE SEMESTRES

Este Banco recuerda a sus prestatarios en esta provincia que el pago del semestre de 30 de Junio, así como el de los reembolsos adelantados, ha de hacerse NECESARIAMENTE en sus Cajas de Madrid y Barcelona o en las Sucursales del Banco de España, NO RESPONDIENDO EL BANCO HIPOTECARIO DE LOS INGRESOS HECHOS EN OTRAS OFICINAS O CAJAS HASTA QUE TALES INGRESOS SE FORMALICEN EN EL MISMO BANCO HIPOTECARIO.

La «Gaceta» publica ayer la ley prorrogando para el tercer trimestre del año actual los Presupuestos generales del Estado aprobados para 1933.

El Dr. Población

CATEDRATICO DE LA FACULTAD DE MEDICINA

ha trasladado su domicilio a

ABASCAL, 24, 1.º, IZQUIERDA, MADRID. Teléfono 43254

La «Gaceta» publica una orden de la Presidencia del Consejo, en la que se dispone que los departamentos ministeriales concedan permiso para ausentarse de su residencia oficial, desde el día 15 del corriente mes al 15 del próximo Septiembre, a los funcionarios y empleados de la Administración central y provincial que lo soliciten.

El doctor Cañizo

Catedrático de la Facultad de Medicina, ha trasladado su Consultorio a

Zurbano, 28, 1.º, Madrid

Consulta: De tres a cinco
Teléfono 35321

A. CASTAÑO

MEDICO DENTISTA

Consulta de diez a una y de cuatro a siete. Quintana, 5 y 7, principal

En breve tomará posesión de su nuevo puesto de embajador de España en París, el señor Albornoz.

El señor Cárdenas pasa a Wáshington, pero antes vendrá a Madrid a despedirse de su familia.

El que lo era de Wáshington, señor Calderón, según dijimos, representará a España en la República de los Soviets.

Es posible que se nombren dos o tres cónsules en Rusia para facilitar las relaciones comerciales con aquel país.

DOCTOR

SANDOVAL

APARATO DIGESTIVO Y RESPIRATORIO

RAYOS X

Consulta: de doce a dos. Plaza de los Bandos, 1

«Crónica», nos cuenta esta semana la inquietante historia del Monasterio de San Ginés de la Jara, con emocionantes detalles de los osarios, momias y tesoros hallados en sus habitaciones secretas.

Publica, además: La vista por el atraco al «Oro del Rhin». La tragedia de las casas sin agua y sin ascensores por causa de las huelgas. Cómo han podido subsistir sin un jornal las familias de los huelguistas del ramo de la Construcción. En la intimidad de María Antinea, la nueva «vedette» de revista. Las bellezas de la playa. Las esposas de Joe Louis y de Max Shmelling asisten al pugilato de sus maridos. El opio, veneno del mundo. Una Asociación de las Tropas de Asalto alemanas para vengar a los jefes fusilados el 30 de Junio. Actualidades.

ENFERMEDADES DE LA BOCA Y DIENTES

LUDEÑA HIJO

ODONTOLOGO

Consulta de 10 a 2 y de 4 a 7
PLAZA MAYOR, 10
Teléfono 1158

«Cinegramas», publica una interesante información de la película «Club de femmes» y del advenimiento al cine de Jacques Deval, uno de los valores más originales de la producción francesa.

También publica: Ultimas novedades en idilios, bodas y divorcios. La llegada al cine de Benito Perojo. Una nueva teoría acerca del cine en relieve. El «jazz» y el cinema. Viendo rodar «Nuestra Natacha». Conchita Montenegro, la bailarina española que llegó a estrella en Hollywood. Norma Shearer, la Julieta que soñó Shakespeare. Crónica escandalosa de Hollywood. Periodista cinematográficos: Antonio Barbero. Actualidades.

LECCIONES a sordomudos y otros anormales; también niños normales; por profesora especializada. Gran Capitán, 24.

EL PROBLEMA DE LA VACUNACION ANTIDIFTERICA

Para el médico rural.

El pasado domingo, en la Facultad de Medicina, dió el doctor Ramos su quinta conferencia de la cual damos un resumen a continuación.

La profilaxis diftérica—dijo—es no sólo interesante desde el punto de vista de la solución del problema de la difteria, sino también porque nos marca el camino que ha de seguir la medicina del futuro.

En 1880, Roux y Yersin demostraron por primera vez la existencia de una toxina bacteriniana al observar que inyectando cobayas con el filtrado de cultivos del bacilo diftérico, se les producía la muerte. Behring y Kitassato observaron que si se inyectaba a cobayas pequeñas cantidades de toxina, no morían y soportaban en cambio una segunda inyección a dosis que serían mortales sin la inyección primera, por lo que pensaron que la primera inyección haría aparecer en el organismo una antitoxina, naciendo así la sueroterapia antidiftérica.

Pero el hecho de que la mortalidad por difteria no se haya logrado suprimir a pesar del suero, ha hecho que se pensase en la inmunización activa, en la vacunación antidiftérica.

Para que este método tenga eficacia, es necesario que lo practique el médico rural. Es muy laudable el deseo de crear un gran número de Institutos, pero estando convencidos de que no puede haber uno en cada pueblo, hemos de pensar que si queremos hacer una labor social en este sentido, necesitamos hacer de todo médico rural un médico profiláctico.

Necesitamos, en primer lugar, saber cómo se conocen los niños receptivos para la difteria, cosa que podemos hacer de una manera empírica, pero que debemos investigar practicando la reacción de Schick.

La técnica de esta prueba no puede ser más sencilla. Todos los institutos sueroterápicos nos mandan el material necesario: dos tubitos, uno con toxina no calentada y otro con toxina destruída por el calor (75° durante cinco minutos destruyen la toxina), y dos frascos para hacer las diluciones de la toxina. La reacción es intradérmica y se fracasará en el intento de practicarla con jeringa y aguja corriente. Debemos practicarla con jeringa perfectamente calibrada y graduada al milésimo y con aguja fina especial, pues las corrientes, aun las más finas rompen la piel. Se practica en un brazo la reacción con toxina no calentada, y en el otro con la destruída por el calor.

Una reacción positiva a las cuarenta y ocho horas puede ser simplemente una falsa reacción que descartaremos haciendo la lectura a los cuatro días. A los cuatro días, la falsa reacción ha desaparecido (se debe a proteínas) y persiste si es una reacción verdadera.

Una reacción positiva es indicio de que el organismo no puede defenderse y la toxina origina «in situ» una palilisis de los capilares de la región, y a veces, fenómenos necróticos. Los individuos con reacción positiva se contagiarán en contacto con bacilos diftéricos, mientras que no lo harán la mayoría de los que hayan dado reacción negativa. Esta reacción nos servirá además para comprobar los efectos de la vacunación si la practicamos después de verificada ésta.

Los menores de seis meses son poco receptivos para la dicteria, la receptividad aumenta hasta el máximum al llegar al año, en que lo son el 91 por 100, volviendo a disminuir al avanzar la edad, siendo a los seis años, como a los seis meses, receptivos, el 50 por 100 de los pequeños. De aquí deducimos que la fecha de vacunación será un vez cumplido el año de edad. Con esta inmunización precoz, tenemos la ventaja de que además de la inmunización, conseguimos que la reacción que se produce sea mínima, pues sabemos que aumenta cuanto más tardía es la vacunación.

Las primeras tentativas de vacunación fueron hechas por Behring y Park, en 1890, inyectando toxina ligeramente neutralizada con antitoxina. Pero la neutralización de la toxina puede ser deficiente y ocurrir, como dijimos el primer día, algunas muertes y un número considerable de extensas parálisis postdiftéricas, no siendo por ello procedimiento a utilizar por el médico rural.

Se abandonó por ello este procedimiento y se verificaron otros ensayos, variando las proporciones de toxina y antitoxina.

En 1922, Ramón, investigando la manera de ver las unidades antitóxicas del suero, descubrió la reacción de floculación al notar el enturbiamiento y la aparición de copos en una mezcla de partes iguales de toxina y antitoxina. La reacción no es inmediata y se destruye a veces por contaminación con otros gérmenes, y como para la conservación del suero se agrega formol, Ramón agregó formol y observó que el formol no alteraba la reacción de floculación y que esta toxina añadida de formol había perdido su poder tóxico. No se alteraba el poder de producir antitoxina y se destruía el poder tóxico, con lo cual resolvió Ramón el problema de la vacunación antidiftérica.

La preparación de la anatoxina, es fácil: A un litro de toxina se agrepan 3-4 c. c. de formol y se deja a la estufa a 38 a 42 grados durante un mes.

No teniendo en cuenta los métodos de vacunación porvia nasal, cuanea, etc., por su inutilidad, diremos que el método clásico consiste en la inyección subcutánea en región subescapular de tres dosis de 0,5, 1 y 1,5 c. c., respectivamente, de anatoxina de 10 U. A. con intervalos de tres semanas. Ramón recomienda una nueva inyección de 2 c. c. al cabo del año (inyección de recuerdo).

Tiene el inconveniente de los 4 pinchazos lo que hace que la vacunación no llegue a ser completa en muchos casos.

En caso de posibilidad de contagio de un pequeño por un hermano que ha padecido difteria, como es necesario inyectar suero y al mismo tiempo vacuna si queremos una inmunidad precoz y duradera, hemos de tener en cuenta que la primera inyección de anatoxina debe hacerse media hora antes que la de suero y en sitio distinto para evitar la neutralización.

El efecto de la vacunación se controla como decíamos por la reacción de Schik. En el método clásico obtenemos:

R. de S. negativa en el 94 a 96 por 100 de los casos.

Si se sigue el porvenir de estos niños, se ve que un 5 a 6 por 100 pueden padecer difterias graves y hasta mortales. Se ha hecho entonces determinación directa en la sangre de los vacunados de las unidades antitóxicas y se ha visto que un 80 por 100 tiene más de 1/10 de U. por c. c., estando absolutamente protegido contra la difteria. El 5 por 100 tienen entre 1/10 y 1/30 U. por c. c. y pueden padecer difterias de gravedad dependiente del genio epidémico y un 5 por 100 tienen menos de 1/30.

Se pensó que si el poder antigénico se mejorase (haciendo que fuese mayor de lo U. A. por c. c.), las 4 inyecciones podrían reducirse a una.

Ramón realizó experimentos en que comprobó que no era cierta la hipótesis de que para que el bacilo diftérico creciera, bien necesitaba eliminarse el azúcar del medio para evitar para evitar fermentaciones. Añadió azúcar y una sustancia tampón, acetato sódico, para que la acidez no pasase de cierto límite y observó que la toxina así obtenida tenía un poder antigénico aumentado (20 U. A. por c. c.).

A raíz de ésto, se practicó la vacunación con dos inyecciones de 1 y 2 c. c. con lo que se introducían 60 U. A., dando los siguientes resultados:

R. de S. negativa en el 99,5 por 100 de los casos. Más de 1/10 de unidades antitóxicas por c. c. en el 95 por 100. Sólo el 5 por 100 de los pequeños vacunados pueden contagiarse de difteria.

El suero produce más unidades antitóxicas, si en vez de inyectar la anatoxina sola, se inyecta mezclada con polvos de tapioca o cloruro cálcico, según experimentos en animales por producir una inflamación que excita las defensas. Pero en los niños mayorcitos sobre todo, la reacción es muy intensa y no se deja poner la segunda inyección.

Ramón, en vez de hacer la mezcla con las sustancias anteriores, mezcló la anatoxina con vacuna tífico-paratífica, con tuberculina, o con B. C. G. viendo que la cantidad de antitoxina del suero era así mucho mayor.

La vacunación practicada por este procedimiento dió R. de S. negativa en el 100 por 100 y más de 1/10 de unidades antitóxicas por c. c. de suero en el 95 por 100, teniendo el otro 5 por 100 una cierta cantidad de antitoxina que le permite luchar en mejores condiciones.

Tiene este procedimiento además la importancia de poder verificar varias vacunaciones tal vez de una sola vez al haberse comprobado que vacunas contra diversas enfermedades en la misma jeringa, no se perjudican sino que se benefician grandemente.

El doctor Ramos presentó casos de reacción de Schick positiva en pequeños de a 3 años de la casa-cuna e invitó a pasar por ella a todos los que no supiesen y deseasen aprender a hacer intradermos. Al terminar, fué objeto de una cariñosa ovación.

DOCTOR LEBA

Preservativos

La Discreta, Salud, 6. Madrid. Catálogo gratis, sin enviar sello

BICICLETAS G. A. C., FORMIDABLES. — Especiales con cambio de tres velocidades para corredores y aficionados. Ventas a plazos y al contado. Accesorios en general. Reparaciones. Grandes descuentos a mecánicos del ramo y a revendedores. CASA MIÑAMBRES, CALLE ZAMORA, 50. SALAMANCA.

SE COMPRA CASA. - Informarán, teléfono número 2160.

2-2

Arranque Vd. su mal de raiz

por antiguo que sea con la única medicación natural, eficaz

LAS 20 CURAS VEGETALES DEL ABATE HAMON

La salud por las plantas

Vieja bronquitis curada

"Sufría de bronquitis asmática desde el año 1919, tenía continuamente ataques de asma sin que ninguna clase de remedios me hicieran efecto. En cuanto empecé a tomar la CURA N.º 15 DEL ABATE HAMON noté alivio, pudiendo descansar por las noches, y hoy me hallo completamente curado."

Firmado: Don Gregorio Nogués, Ferroviario, Torrent de la Guineu, 14, Barcelona.

Diabetes, Cura 1. Albuminuria, nefritis, Cura 2. Reuma, ciática, artritismo, dolores, Cura 3. Anemia, Cura 4. Solitaria, Cura 5. Enf. nervios, Cura 6. Tos ferina, Cura 7. Lombrices, Cura 9. Enf. intestinos, Cura 10. Obesidad, arterioesclerosis, hipertensión, Cura 11. Granos, herpes, sangre viciada, Cura 12. Enf. estómago, Cura 13. Hemorroides, varices, mala circulación sangre, Cura 14. Tos, catarros, bronquitis, asma, Cura 15. Corazón, hígado, riñones, Cura 16. Estreñimiento, Cura 17. Ulcera de estómago, Cura 18.

La Naturaleza ayuda a la naturaleza. Por esto LAS 20 CURAS vegetales del ABATE HAMON arrancan las enfermedades de raíz, porque son la Naturaleza, sabiamente asociada, sin alteraciones ni transformaciones que, actuando por asimilación sobre nuestra propia naturaleza, la depuran y regeneran, como no es posible pueda hacerlo ningún otro medio, devolviéndole la salud.

SON ECONOMICAS, sólo cuestan 25 cts. al día porque cada caja dura un mes.

GRATIS y sin compromiso recibirá usted el libro "La Medicina Vegetal" del Dr. Sabín y el boletín mensual "Lo que dicen los curados". Mande este cupón con su dirección a Laboratorios Botánicos y Marinos, Ronda de la Universidad, 6, Barcelona.

A. 36

Nombre.....

Calle.....

Ciudad.....

Provincia.....

La obra más documentada en materia culinaria, a la vez que amena y sugestiva

LA COCINA CLASICA ESPAÑOLA

Excelencias — Amenidades
Historias — Recetarios

por

DIONISIO PEREZ

(Post-Thebussem)

Presidente honorario de la Asociación Profesional de Cocineros de Cataluña

OBRA POSTUMA

Prólogo de ALBERTO INSUA

Precio: 5 PESETAS

De Venta en la Administración de este Periódico

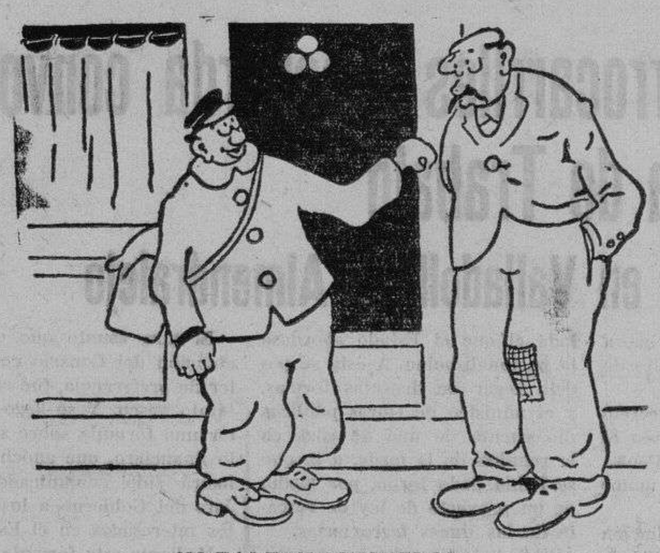

NO FALTAN CONSUELOS

—¡Qué disgusto! Mi hermano en la cárcel
—Se dará la gran vida. Mira las abejas, viven en régimen celular y no me dirás que dejan de rezumar miel de contentas.

(Boullabaisse)

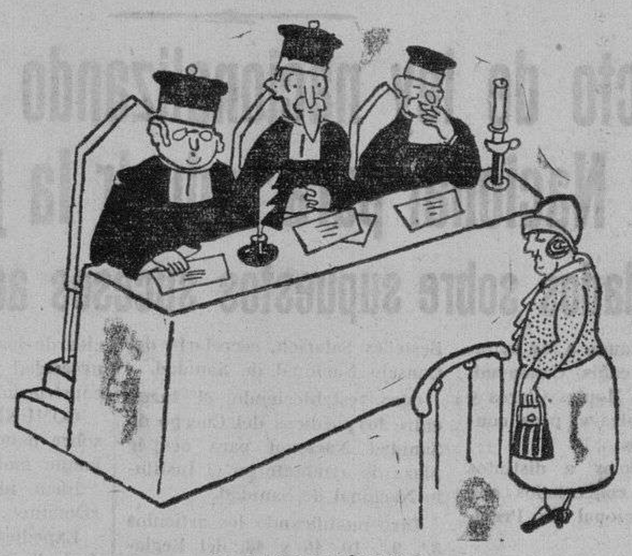

BARATO PAÑUELO

—Su marido afirma que si la golpeó fué con el pañuelo.
—Efectivamente, pero él no ha acabado de decir que su pañuelo es la mano derecha.

(Columbia Gester)

UNA PUESTA OPORTUNA

—Se le cae mucho el cabello, señor. ¿No se pone usted nada para evitarlo?
—Sí, camarero. Me pongo el sombrero.

(Ric-Rac)

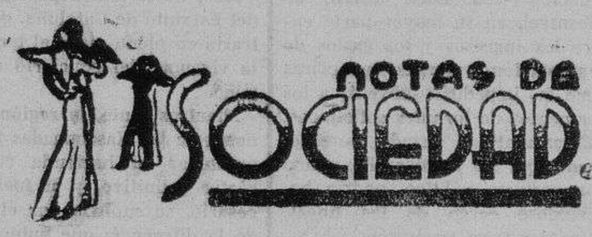

PARA ELLAS

Vestidos, sombreros, zapatos

Los nuevos modelos de vestidos, confeccionados en crepé de china, dan a la figura femenina una gran esbeltez. Los talles siguen siendo altos, la falda algo acampanada, las hombreras ligeramente caidas y anchas, los escotes correctos, y los adornos, algún que otro pliegue, pero del mismo tejido simulando entrelazarse o forma de nudo.

Colores hay para todos los gustos. La moda autoriza llevar lo que mejor encaje en cada rostro: las morenas, tonos claros; las rubias, colores oscuros. Buscar siempre el contraste que es lo mejor.

De sombreros, cada mes salen modelos nuevos. Es el gasto mayor de una mujer si ha de ir a la moda. Al extremo, que os aconsejo no os fotografieis jamás con sobrero, sobre todo, en fotografías de galeria para conservar. Porque pasa el tiempo, y... ¡si viérais qué efecto tan desastroso una cara bonita con un sombrero que nos habla de otra época...!

En este tiempo, el sombrero tiene su principal finalidad: quitar el sol, Para ello, naturalmente, tienen que ser de alas amplias. No siendo para eso, es casi mejor no llevarlo. Cuando hay una cabellera bonita... ¡mejor!

¿Y de zapatos? Parece no tener importancia el zapato y, sin embargo, es quizá uno de los detalles femeninos que más hay que cuidar. Los zapatos se llevan de tonos variadisimos y pieles cuanto más raras... más dinero cuestan. Desde luego, sin esos tacones exagerados de alto que son muchas veces la causa del mal humor de las muchachas. Influyen mucho en el sistema nervioso, son incómodos... y la moda, además de ser moda, tiene que ser cómoda y si no, no se acepta.

Pintura femenina. ¡Qué cuidado hay que tener en ello! Hay que ser verdadera artista porque si no, resulta contraproducente.

Las muchachas que se pintan mal, es mejor que no se pintaran. Hay que hacerlo con precaución, sin exagerar, porque entonces se destaca más lo artificial y esto debe ser solo un complemento de lo real.

Para los cutis, lo mejor son las abluciones de agua templada. Jamás con agua fria, porque provoca las pecas, ni excesivamente caliente, que congestiona la tez.

Ya os iré hablando de muchas cosas interesantes que sirvan de algo práctico a mis lindas lectoras.

La accoración del hogar, entre otras. Sencillez en paredes, limpieza, flores y luces, a ser posible, indirectas, que es lo que señala el tono de elegancia en cualquier hogar.

Y no creáis que todo es cuestión de dinero. Es más bien disposición artística. En cada casa hace falta una mano laboriosa y un cerebro esclarecido que oriente, que organice, que haga del clásico hogar español un rincón saludable que atraiga, en vez de echar hacia fuera...

VIAJES

Han salido:

Para Cuenca, el ex director de Primera Enseñanza y catedrático de este Instituto, don Victoriano de Lucas y malia.

—De Madrid para Ciudad Rodrigo, nuestro querido amigo, don Angel Mirat Morante, con su familia.

—Para Navas del Marqués (Avila), don Delfín Sánchez, con su familia.

—Para Santander, Limpias y Laredo, doña Asunción Bajo de Martín, acompañada de su monisima nena, Toñita, y hermana Justi.

—Han llegado:

De Madrid, el catedrático de la Facultad de Filosofía y Letras, don Francisco Maldonado de Guevara y señora.

—De Don Benito (Badajoz), don Miguel de Vargas y familia.

HOY, MARTES, EN EL TENNIS

Hoy, martes, se organiza una fiesta en el campo de la Sociedad Tennis Salamanca, en honor de los socios y sus familias.

Se servirá un capp seguido de baile.

PRIMERA COMUNION

En la iglesia paroquial de San Juan de Sahagún, tomó el domingo por primera vez el Pan de los Angeles, la monisima niña Angelita Martín Jiménez.

Nuestra enhorabuena, extensiva a sus padres ,don Angel Martín y doña Eugenia Jiménez.

PETICIONES DE MANO

Por nuestro buen amigo, don Gaspar Villaverde, comandante de Infantería; su distinguida señora doña María Rodríguez; don Luis Villaverde Rodríguez y señora, doña Paz Montero, y las bellas señoritas María y Antoñita Villaverde Rodríguez, ha sido pedida la mano de la señorita Nieves Velasco Crespo, maestra nacional de Casillas de Flores, hija de nuestros buenos amigos don Salvador Velasco y doña Encarnación Crespo, secretario y maestra del pueblo de Morasverdes, para don Aureliano Villaverde Rodríguez, médico del expresado pueblo de Casillas de Flores, habiéndose cruzado entre los futuros contrayentes valiosos regalos.

La boda se celebrará en los primeros días del próximo mes de Agosto.

—Por nuestro buen amigo, el prestigioso industrial de esta plaza, don Angel Marcos, y su esposa, doña María Manzano, y para su hijo, don Juan Manuel, el domingo fué pedida la mano de la bella señorita Felicísima Martín, hija del propietario de Fuentesauco, don Apolinar Martín, y doña Segunda Blanco.

Con tan Fausto motivo, se cruzaron entre los novios los regalos de rigor, habiéndose fijado la fecha de la boda para el próximo mes de Septiembre.

Reciban los futuros esposos y sus respectivas familias nuestra más cordial enhorabuena.

ANIVERSARIOS

Mañana, día 8, se cumple el trece aniversario del fallecimiento del joven don Joaquín Corona Ramos, hijo del que fué nuestro querido amigo, el procurador de los Tribunales, don Joaquín Corona, y persona que por su trato afable y su caballerosidad, mereció siempre la estimación y el cariño de todos.

En sufragio del alma del finado, se dirán misas mañana, miércoles, a las ocho y media y nueve de la mañana, en la capilla de las Esclavas del Sagrado Corazón de Jesús (Azafranal).

En tan triste fecha, renovamos la expresión sincera de nuestro más sentido pésame a su desconsolada madre, doña Luz Ramos Pedraza; hermana, doña Josefa; hermano político, don Carlos Moreno Valdés; tio, don Isidro Corona, y demás estimada familia.

—Vestidos para cortos. Viñuela.

CÍRCULO DE OBREROS

Junta general

Mañana, miércoles, 8 del actual, a las siete y media de la tarde, celebrará esta Entidad su reglamentaria junta general en su domicilio social, Compañía, 1.

Don Ramón Pérez Tello, coronel de la Guardia civil

Ha sido ascendido a coronel de la Guardia civil nuestro respetable amigo, don Ramón Pérez Tello, teniente coronel del Tercio de Salamanca.

El señor Pérez Tello ha permanecido en nuestra ciudad durante doce años, y vino recién ascendido al grado de comandante.

La gestión que ha realizado durante el tiempo de su mandato ha sido realmente plausible, pues actuó siempre por los fueros de la ley con suma discreción, prudencia y energía.

Lamentamos que por motivo de su ascenso el señor Pérez Tello tenga que ausentarse de Salamanca, en cuya población goza de generales simpatías.

EL ADELANTO de hoy consta de DIEZ páginas.

Oficina local de colocación obrera

Los carnets de los parados de la construcción

Siendo de necesidad revisar los carnets de esta Oficina en poder de los obreros parados del ramo de la construcción, por el presente se les advierte a los interesados que deberán presentarse en la Oficina Local de Colocación Obrera, a partir de hoy, para su revisión, la que se efectuará durante los días laborables hasta el día 20 de los corrientes.

Se advierte que los que no se presenten serán considerados como trabajando.

Salamanca, 6 de Julio de 1936.
El presidente, Francisco Martín.

El señor Anasagasti, en el Ateneo de Madrid

En el Ateneo de Madrid, y acerca del tema «Cómo se conservan y destruyen los monumentos españoles», pronunció la otra noche una interesante conferencia el insigne académico y arquitecto don Teodoro de Anasagasti, ilustre colaborador de EL ADELANTO.

Comenzó estudiando los antecedentes de esta cuestión a partir del siglo XVIII, recordando las disposiciones que para la buena conservación de todos los monumentos dió Carlos III.

Habló de la Revolución francesa, que con sus épocas de destrucción fué fatal para la conservación de las obras de arte. Añadió que con las devastaciones que empiezan con la guerra de la independencia y continúan con las revueltas de 1820, y los años 1834 a 36 hasta nuestros días, surgen un cúmulo de disposiciones que son letra muerta en la mayoría de los casos y que sirven poco para la defensa del patrimonio artístico.

Para evitar estos daños no existen más procedimientos que el de una intervención enérgica por parte del Estado. A ella ha de unirse un plan bien concebido de educación de las masas para hacerlas comprender que los daños que de una manera irreflesiva se causan a las edificaciones de todo orden a nadie proporcionan ventajas.

Dijo que el último tercio del siglo XIX fué fatal por el afán renovado de disecación. Se llegaron a relabrar, desposeyéndolas de su fisonomía histórica, edificios como San Vicente de Avila y la iglesia mozárabe de Lebeña, que ni aun con el tiempo recobrarán la pátina y valor perdidos.

El enemigo más terrible es la incomprensión e incultura. Cientos de castillos se han destruído para utilizar su piedra en construcciones secundarias, y media historia de España, que estaba escrita en sus muros, se encuentra convertida en grava de carreteras.

Terminó exhortando a los hombres estudiosos, a las Corporaciones y a la Prensa, gran educadora de las masas, para que acabe de una vez el espectáculo que no se ha registrado ni en las luchas más cruentas de Méjico, Palestina, Francia y Rusia.

Viaje de estudios

Pasado mañana, jueves, embarcarán, en Málaga, nuestro querido amigo el distinguido profesor de la Facultad de Medicina de Salamanca y ginecólogo de la Beneficencia municipal, don Vicente López Jiménez, y su joven esposa doña Elvira Olivera.

El viaje del doctor López Jiménez tiene por objeto visitar las principales clínicas y hospitales de América, recorriendo Nueva York, Wáshingtton, Boston, Cuba, Veracruz y Méjico.

El doctor López Jiménez tiene el propósito de encontrarse de regreso en nuestra ciudad en los primeros días del mes de Septiembre.

SUCESOS LOCALES

ACCIDENTE CICLISTA

En las primeras horas de la tarde de ayer, cuando iba montado en una bicicleta, el joven de veintidós años, Benito Pérez, por el Paseo de Canalejas, tuvo la desgracia de caerse de la máquina. El golpe fué violentisimo, y en un automóvil que pasó en aquellos momentos fué trasladado el ciclista a la Casa de Socorro, donde le fueron apreciadas la fractura de la clavicula derecha, y erosiones en diferentes partes del cuerpo, siendo calificado su estado de pronóstico reservado.

Después de convenientemente asistido en el benéfico establecimiento, Benito fué llevado a su domicilio, calle de Santa Cecilia, número 14.

Y UNA BICICLETA QUE DESAPARECE

Marcelino Manzano Blanco, dejó la bicicleta que llevaba a la puerta de la Casa de Banca de don Julián Coca, en la calle del Doctor Riesco, mientras realizaba algunas operaciones. Al salir, vió con sorpresa que la máquina había desaparecido. Del hecho dió cuenta a la Comisaría de Policía, donde se practicaron las oportunas diligencias, que fueron remitidas al Juzgado de Instrucción.

VARIAS DENUNCIAS

Se han cursado en la Comisaría las siguientes denuncias, al Juzgado Municipal:

Josefa García Pérez, denuncia a Gloria Santacana, porque riñendo, le fué roto el vestido, que valora en 12 pesetas.

—Isidro Moreno González, denuncia a Isabel Gutiérrez Fernández, por amenazas.

—Gloria Santacana Villar, denuncia a Josefa García, por sustracción de una toalla y ocho pesetas.

—Se denuncia a Avelino Martín, por amenazas y malos tratos a Prudencio García Hernández.

SE ARRIENDAN, en Veguillas (Las), de 600 a 700 cabras, con abundantes aguas y terreno cencio. Para tratar, con los herbajeros, en dicho pueblo.

8-1

Madrid al día

La Exposición Nacional de Bellas Artes

Por fin se inauguró la Nacional de Bellas Artes, demorada por causas bien conocidas.

El empeño de los artistas en recoger el fruto de su trabajo ha vencido a los que opinaban que esta época no es propicia para la contemplación, examen y análisis de las obras, por el público, jurado inapelable al definitivo fallo de los trabajos expuestos. El valor pictórico debe estar supeditado no a las recompensas, sino más bien al juicio del público, máxime de los galardones sociales. Y en esta ocasión el público juega un papel secundario.

Por las causas de la tardanza, los obreros se dividen, en su colocación, en tres grupos. Palacio del Retiro, en donde se pueden admirar veinte salas de pintura, grabado y escultura, en materia definitiva. Ministerio de Instrucción Pública y Bellas Artes: Sección de Escultura y de Arquitectura, con acuarelas y dibujos; y Ministerio de Estado, con una sección de Escultura.

Como nota de conjunto, podemos decir que el tono general de ella es más elevado que en otros años. Artistas de fama se superan a otras ocasiones. Los catalanes dominan en figura y paisaje, venciendo con éxito.

No existen grandes extremismos. El desnudo abunda, moderado, aunque en ocasiones es censurable.

El grabado es tan numeroso como bueno, creando, a mi juicio, lo mejor de la Exposición, por el loable empeño de la «Agrupación de Grabadores», de tanta valía como provecho nacional.

La colocación, con marcados defectos, luce en un ambiente más confortable.

Acuden a la Exposición numerosos artistas conocidos, entre ellos Maeztu (Gustavo), Peña (Maximino), Caprotti, Pellicer, Bardasano, Ortells, Llorens, Mosquera, Sancho (Mariano), Tuset, Vila Puig, Muntané, Galí, Valle, Gutiérrez Solana, López Juan Luis), Vázquez Díaz (padre e hijo), Pons, Sorolla (María), Berdejo, Meifren, Masriera, Bilbao (Gonzalo), Hermoso, Moreno Carbonero, Pino, Santa María, Grosso, Aguirre, Roësset (María), Segura, Sánchez Toda, Casajo, Anasagasti, Aristizábal, ósteve Botey, Bráñez, Labrada, Rivacoba, Prieto (Julio) y Prieto (Gregorio), Jiegler, Gallardo, Pedraza, Ruiz (Cristóbal), Velasco (Rosario), Frau (José), González Figueroa (Amparo), Frau (Margarita), Tejero (Delhy), Galán (María), Benlliure (Mariano), Montagud, Benedito (Luis), Torre Isunza, Pinazo y Sanz.

L. E.

Los contratistas de Obras públicas de Salamanca

Se han reunido los contratistas de obras públicas de Salamanca, en el Hotel Novelty, bajo la presidencia de don Elpidio Sánchez Marcos, y con asistencia de la mayoría de los contratistas de obras públicas de esta provincia.

El presidente, después de exponer el objeto de la reunión, y por unanimidad, se adoptaron los siguientes acuerdos:

Elevar un escrito al señor Delegado del Trabajo y ministro de Obras Públicas en relación con las bases de trabajo recientemente aprobadas, las cuales están dispuestos a cumplir en lo que se refiere a las obras subastadas desde la fecha de publicación de dichas bases.

Acerca de los contratos anteriores a dicha fecha, se acordó pedir la revisión de precios o la rescisión de las contratas sin pérdida de la fianza. Y, finalmente, presentar el reglamento de constitución de la Asociación provincial de contratistas de obras públicas de Salamanca, filial de la Asociación Nacional de Contratistas de Obras Públicas, de Madrid.

Se nombró secretario de esta Asociación, al que lo es de la Patronal general, el joven abogado don Mariano Martín Diez.

Asamblea de Médicos de A. P. D.

Con motivo de la Asamblea general de médicos de Asistencia Pública Domiciliaria, que se celebrará en Madrid a partir del 9 del actual, mañana, miércoles, 8, se reunirán en el local del Colegio de Médicos de la provincia los que piensan asistir a ella, con objeto de cambiar impresiones con el representante de esta provincia, don Victoriano Dorrego, sobre los asuntos que han de debatirse en la referida Asamblea, siendo muy conveniente que todos aquellos acudan a dicha reunión, que tendrá lugar a las once de la mañana.

PISO.—Se alquila un principal en casa nueva, seis habitaciones amplias, baño, W. C. servicio, todas las comodidas, en calle de Los Ovalle, 17 (detrás del Cine Taramona).

4-a-3

EXTRAVIO.—El día 4 del actual se extravió, en Matilla de los Caños del Río, una yegua estrellada, pelo castaño - oscuro, crin y cola cortadas, alzada siete cuartas. Su dueño, Bienvenido Hernández, gratificará a quien le indique su paradero, en dicho pueblo.

4-1

ESPIGADERO. — Se arrienda espigadero y algarrobera para 700 u 800 lanares; pastos finos y abundantes, con buenas aguas. Para tratar, con la Junta de pastos, de Valdelacasa de Béjar.

6-a-6

SORTEO DE UNOS ZAHONES. — En el sorteo celebrado hace pocos días en Muñoz (Ciudad Rodrigo), por Emilio Sánchez, de dicha localidad, ha correspondido el premio al número 774, y el agraciado puede pasar a recogerlos; advirtiéndole que el plazo para efectuarlo caduca a los tres meses de la fecha de la papeleta.

2-1

Pensión GIL - Mariana Pineda, 5 — MADRID —
A 100 metros de la Puerta del Sol.-Casa tranquila, especial para familias.-Pensión de 12 a 16 pesetas
Dirección Salmantina

DOCTOR
Miguel Becerro
Matriz y Partos
Espoz y Mina, núm. 2 (entresuelo) : Horas de consulta: De ONCE a DOS
Teléfono 1285

COLISEUM.-Hoy
REFRIGERADO
A las siete y cuarto y diez y tres cuartos
Butaca una pts.
Misterio, drama, comedia, e interés sentimental, interpretados por Nancy Carrol y Gene Raymond, titulado
BUQUE SIN PUERTO

CINEMA JARDIN.-Hoy
A las siete y diez y media
La historia interesante de la mujer más rica del mundo presentada por Radio films, con Mirian Hopkins, Fay Wray y Joe Mc. Crea, titulada
La Venus de oro
Gran pista de baile
Reservado el derecho de admisión

TARAMONA.-Hoy
A las siete y cuarto y diez y tres cuartos
Butaca, 0,50
La mejor película española con los grandes artistas Antoñita Colomé, Marino Barreto y el popular
ANGELILLO
titulada
El negro que tenía el alma blanca

COLISEUM.-Mañana miércoles, DEBUT de la maravillosa estrella gitana, protagonista de la película «María de la O»
CARMEN AMAYA
con sus tocaderos gitanos, la famosa LUISITA ESTESO y su Compañía de Atracciones Internacionales ::

DOS INTERESANTES Y LABORIOSAS REUNIONES MINISTERIALES

El Gobierno ha redactado un proyecto de ley nacionalizando los ferrocarriles y acuerda convocar a una Asamblea Nacional para reducir la jornada de Trabajo

Se desmienten unos rumores circulados sobre supuestos sucesos acaecidos en Valladolid y Almendralejo

CONSEJO DE MINISTROS EN LA PRESIDENCIA

El ministro de la Gobernación desmiente unos rumores sobre supuestos sucesos en Valladolid y Almendralejo

A LA SALIDA

Madrid.—A las diez y media de la mañana, se reunieron los ministros en Consejo en la Presidencia. La reunión se prolongó hasta las dos y media de la tarde.

El ministro de la Gobernación dijo a los periodistas que eran absolutamente falsos los rumores acerca de unos supuestos sucesos en Valladolid y Almendralejo.

El ministro de Trabajo manifestó que sus impresiones eran optimistas respecto a la solución del conflicto de la Construcción, diciendo que como resultado de las reuniones y plebiscito que se celebran con motivo del laudo dictado, los resultados serán satisfactorios.

REFERENCIA OFICIOSA

El señor Ramos dió la siguiente referencia:

—El Consejo se ha suspendido para continuarlo esta tarde a las cinco, en la Presidencia.

De la Presidencia se ha aprobado un acuerdo autorizando a la Junta de Socorros de Asturias para hacer una anticipación de 300.000 pesetas destinadas a indemnizar a los obreros de las fábricas militares.

De Justicia, se aprobó un acuerdo relativo al decreto de alquileres, para resolver el problema en Sevilla, aceptándose las modificaciones propuestas por el ministro, referentes a las moratorias y al derecho de revisión.

También se aprobó una excedencia voluntaria y un acuerdo para que no sea reintegrado a la escala activa un magistrado en jubilación forzosa, de acuerdo con el informe del Supremo.

De Instrucción Pública, se aprobaron dos acuerdos favorables a la construcción de Escuelas y a la sustitución de la enseñanza.

Asimismo se aprobaron expedientes de construcción de Escuelas en Narul (Granada), Oropesa (Toledo), Torrijos de la Cañana y Villalengua (Zaragoza), y Villar de Samaniego (Salamanca).

El ministro de Hacienda ha informado al Consejo de haber recibido una comisión de elementos interesados en el problema de los combustibles líquidos, acordándose que el ministro de Industria, a quien compete el asunto, formule el oportuno proyecto de ley ya acordado en anterior Consejo de ministros.

De Trabajo, se aprobó un expediente autorizando a los Ayuntamientos de Alcañiz, Calatayud, Sierra de Luna, Montes Claros y Alcolea de Calatrava, para concertar préstamos.

Varios préstamos a distintos Ayuntamientos, concertados con el Instituto Nacional de Previsión.

De Gobernación, se aprobaron dos expedientes de delimitación de los Ayuntamientos de Junquera y Villavaliente (Albacete), y Talarrubias y Val de Caballeros (Badajoz).

De Obras públicas, se aprobó definitivamente el plan de pequeños regadíos, que quedó pendiente en la anterior reunión ministerial.

El ministro comenzó a informar sobre el problema ferroviario, suspendiéndose aquí el Consejo, para, como he dicho antes, reanudarlo a las cinco de la tarde.

EL CONSEJO DE MINISTROS DE POR LA TARDE

Se despacharon numerosos asuntos de diversos departamentos

A LA ENTRADA

Madrid.—A las cinco comenzaron a llegar a la Presidencia del Consejo los ministros para continuar la reunión comenzada esta mañana. Ninguno de los Consejeros hizo manifestaciones a los informadores. El Consejo quedó reunido a las cinco y cuarto.

A LA SALIDA

A las ocho menos cuarto abandonó la Presidencia el ministro de Comunicaciones, quien manifestó a los periodistas, que abandonaba la reunión después de haber informado de los asuntos de su departamento, para asistir a un acto en el Colegio de Huérfanos de Telégrafos, y que la referencia la daría, como de costumbre, el señor Ramos.

A las ocho y diez abandonó el Consejo el ministro de Hacienda, señor Ramos, quien dijo a los periodistas que tenía citados a unos señores en su departamento, y por eso tenía que abandonar la reunión. El Consejo Continúa—agregó—y el señor Blasco Garzón facilitará la referencia.

REFERENCIA OFICIOSA

A las nueve y media terminó el Consejo. El ministro de Justicia dió la siguiente referencia:

OBRAS PUBLICAS: Decreto autorizando al ministro de obras públicas para adquisición, mediante subasta, de 44.697 toneladas de cemento con destino a obras públicas para la presa del Pantano de Cijara.

Otro para realizar los gastos que suponen la ejecución de las obras correspondientes al presupuesto adicional del proyecto reformado de obras de mejora del Puerto de Colindres (Santander).

Otro disponiendo que la misión encomendada a la Inspección regional de las Islas Canarias será fijada en el artículo 14 del decreto de 25 de Abril último, sin detrimento de las facultades que se confieren por la de 29 de Noviembre de 1933, que se conservan íntegras.

Otro autorizando al ministro para presentar a las Cortes un proyecto de ley aprobando el plan de pequeños regadíos que ha sido detenidamente estudiado.

También se ha estudiado detenidamente el proyecto de ordenación ferroviaria y se ha discutido con todo interés, pero dado el volumen que tiene, lo importante de sus diversos puntos de vista, la necesidad de considerar todos sus aspectos, tanto los económicos como los sociales, sin tomar un acuerdo precipitado, se ha convenido continuar este estudio en los próximos Consejos.

INSTRUCCION PUBLICA: Proyecto de decreto sobre construcción de un edificio para Instituto de Avila.

Otro para el Instituto de Mieres.

Otro creando en la Diputación de Valencia un Patronato para sustitución de la enseñanza religiosa.

TRABAJO: Proyecto de decreto convocando una Conferencia Nacional para el estudio de la reducción de trabajo en todo el país.

Otro autorizando a presentar a las Cortes un proyecto de ley derogando la de 9 de Septiembre de 1931, en cuanto reconoce fuerza de tal al Reglamento definitivo de Cámaras de la Propiedad Urbana.

Otro autorizando a las Corporaciones provinciales y municipales y a las Comisiones gestoras, que las sustituyen, a concertar préstamos con la Banca privada y particulares, en determinadas condiciones.

Otro derogando el de 18 de Septiembre de 1935, en cumplimiento de lo dispuesto en la ley de 30 de Mayo último.

Otro decreto reorganizando los servicios centrales de Sanidad.

Otro nombrando a don José Bestelles Salarich, secretario del Consejo Nacional de Sanidad.

Otro restableciendo el turno entre los médicos del Cuerpo de Sanidad Nacional para ocupar plaza de ayudante en el Instituto Nacional de Sanidad.

Otro modificando los artículos 8.°, 9.°, 10, 46 y 48, del Reglamento del Instituto provincial de Higiene, de fecha 1.° de Junio de 1935.

Otro reorganizando el Consejo Nacional de Sanidad.

Agricultura: Proyecto de decreto sobre consignaciones presupuestarias vigentes que afectan a los servicios de automovilismo de los servicios de Agricultura.

Proyecto de decreto ampliando el plazo para el concurso de cultivos en los montes de utilidad pública.

INDUSTRIA Y COMERCIO: Varios expedientes autorizando admisiones temporales.

Proyecto de ley de intervención en la producción, comercio interior y en el régimen de importaciones y exportaciones para una justa fijación de los precios de los artículos de primera necesidad y de los materiales de construcción.

COMUNICACIONES: Decreto sobre patentes de navegación al buque motor «Fernando Poo».

Idem idem, al buque motor «Domine».

Expediente sobre ampliación de la limitación en el percibo de asistencias a la Comisión encargada de redactar la ley de justicia marítimo mercantil.

Decreto autorizando al ministro para proveer cien vacantes de telegrafistas, dando entrada a los encargados de estaciones unipersonales.

El ministro de Trabajo dijo, a preguntas de los periodistas que, según sus noticias, la U. G. T. había acordado, por gran mayoría, aceptar el laudo del ministro de Trabajo y, en su consecuencia, se reintegrarán al trabajo.

También parece que se han mostrado conformes los patronos. En cambio, la C. N. T., con la unanimidad que le caracteriza y sin someter el asunto a votación, ha decidido no reintegrarse al trabajo.

AMPLIACION DEL CONSEJO

Se encarga al ministro de Obras Públicas que redacte un proyecto de nacionalización de los ferrocarriles

La Hacienda en el Estatuto Vasco.

Madrid.—En el Consejo de Ministros celebrado esat mañana, se estudió, principalmente, la parte que se refiere a la Hacienda en el Estatuto Vasco. Se estudió detenidamente si, como se dice, el concierto vasco es una Ley cuya validez no puede ceder ante lo que se consigne en la ley del Estatuto. Se estimó que el concierto económico con las Vascongadas no tiene otro significado que el de un privilegio fiscal que coloca a esta región en situación de privilegio con respecto a las demás.

El Gobierno no adoptó acuerdo concreto alguno, pues no quiere hacerlo tampoco hasta que la Comisión encargada de estudiar la parte relativa a la Hacienda dé su parecer concretamente. De todos modos, los ministros, uno por uno, fueron exponiendo cuál era la opinión que les merecía este asunto.

La situación de los ferrocarriles.

También se discutió ampliamente, e informó con todo detenimiento el señor Velao, sobre el estado de los ferrocarriles. Se refirió principalmente, a las bases presentadas por los obreros y parece que existe la impresión de que pueda llegarse rápidamente a un acuerdo.

Según nuestras noticias, los obreros, en cuanto a los aumentos de sueldos, están dispuestos a ceder si se les da por el Estado la garantía o la esperanza de que, aunque sea en un tiempo lejano, el Estado se ocupará de que lleguen a obtener estos aumentos. El ministro de Obras Públicas hizo ver que la situación de las compañías ferroviarias y de la hacienda pública no permiten apoyar a las compañías en una cantidad de millones tan elevada como la que supondrían los aumentos a los ferroviarios. Por lo tanto, insistió el señor Velao en que la única fórmula para dar solución a este problema es el de la estatificación de los ferrocarriles, lo cual había indicado ya en Consejos anteriores. Con este motivo se encargó el señor Velao que al Consejo de esta tarde traiga redactado un proyecto en este sentido

El orden público.

El Gobierno trató también de lo relativo al orden público y algunos ministros hicieron ver que era absolutamente necesario cortar con toda energía la situación que se ha creado y en especial en lo que se refiere a los atentados personales y se cambiaron impresiones acerca de esta situación, que se estimó debe ser cortada inmediatamente.

OTRAS NOTAS AMPLIATORIAS DEL CONSEJO

Se convocará una Conferencia Nacional que estudie la posibilidad de reducir la jornada de trabajo legal en toda España

Madrid.—Los puntos principales tratados en el Consejo de Ministros de la tarde, han sido concretamente el problema ferroviario, planteado por el ministro de Obras Públicas, la información que sobre el estado de los conflictos sociales ha dado el ministro de Trabajo y el importante proyecto presentado por el señor Lluhí a la consideración de sus compañeros sobre la convocatoria de una conferencia nacional en la cual ha de estudiarse el problema de la reducción de la jornada de trabajo en toda España.

La referencia facilitada por el señor Blasco Garzón respecto al problema ferroviario, es en realidad cuanto de momento puede decirse. Es un problema que por su gran envergadura y su repercusión extraordinaria en la economía del país, ha de ser objeto de un detenido estudio y de una resolución muy meditada. Por ello, en el Consejo de hoy, no se ha hecho sino esbozar los puntos principales del proyecto concebido por el señor Velao, que habrá de ser discutido con gran amplitud y con aportación de cifras y datos estadísticos imprescindibles, en sucesivas reuniones. Cuanto se hable de momento sobre estatificación u otras soluciones, que puedan darse al problema, es prematuro.

La propuesta del ministro de Trabajo sobre celebración de una conferencia nacional para estudiar la posibilidad de aplicar y reducir la jornada semanal de Trabajo, es una derivación de la solución dada al conflicto del ramo de la construcción de Madrid, reduciendo la jornada a cuarenta horas semanales.

Cumpliendo el Gobierno uno de sus primordiales deberes, se anticipa a la repercusión y a la reacción que este acuerdo tomado en Madrid ha de tener en el resto de España y quiere estudiar el problema en su carácter nacional, y extendido a todas las industrias. Para ello, bajo la presidencia del Presidente del Consejo Superior de Trabajo se reunirán representaciones de todos los organismos de tipo económico de la vida nacional y de las organizaciones obreras. En esta conferencia, con la aportación por parte de todos de documentos y de cuantos datos sean posibles allegarse, se estudiará la posibilidad de reducir la jornada a cuarenta horas en todo el ámbito nacional, con sus consecuencias en cuanto a distribución del paro, aumento del coste, etc., y este dictamen de la conferencia nacional pasará después a mano del Gobierno, que con pleno conocimiento de causa podrá decidir.

En cuanto a los informes del ministro del Trabajo sobre el estado de los conflictos, quedan reflejados exactamente en las manifestaciones que el señor Lluhí hiciera al salir del Consejo.

Más notas ampliatorias de las reuniones ministeriales

El Gobierno ha redactado un proyecto de Ley nacionalizando los ferrocarriles

El aspecto financiero del Estatuto vasco y la situación de la Constructora Naval

Madrid.—El Consejo de ministros, en sus dos reuniones de la mañana y de la tarde, se ocupó preferentemente, y con gran extensión, del problema de los ferrocarriles, entrando a fondo en su estudio.

Las organizaciones obreras habían elevado a las empresas una serie de peticiones modificativas de las condiciones de trabajo, para cuyo estudio el Gobierno reunió una conferencia, en la que llevaban su representación los directores de ferrocarriles y de Trabajo.

El ministro de Obras públicas, continuando la exposición que hizo en el Consejo anterior, dió cuenta por la mañana de su impresión sobre el curso de las deliberaciones en la citada conferencia.

Tres son las cuestiones fundamentales respecto a este problema: nacionalización de los ferrocarriles, reducción de la jornada a treinta y seis horas y aumento de salarios.

En cuanto a la disminución de jornada, no sería difícil llegar a una fórmula intermedia entre las treinta y seis y las cuarenta y ocho actuales, y para resolver lo que al aumento de jornales se refiere, sería una solución aceptada el que el Estado abordase la nacionalización. A ésta se podría llegar de distintas formas, y el ministro de Obras públicas dió cuenta de una de ellas en la reunión de la tarde, a la que se había dado forma por medio de un proyecto de ley de rescate de las líneas ferroviarias.

El Estado tiene hechas aportaciones a las compañías por un valor aproximado de 2.000 millones de pesetas, de cuya su ma no se ha reintegrado y difícilmente podrá hacerlo. Las empresas se encuentran, además, en una situación económica difícil, de desnivel, en su mayor parte entre los ingresos y los gastos de explotación y cargas financieras que las impediría subvenir a los aumentos de jornales solicitados. Unicamente el Estado, considerando ya los ferrocarriles como un servicio público, podría haciéndose cargo de las líneas, afrontar estos problemas.

Estudia la cuestión, especialmente en su aspecto económico, emitieron su opinión todos los ministros, y sin llegar a adoptar un acuerdo, se decidió, con aportación de nuevos datos, ampliar el estudio del aspecto financiero, para apreciar sobre todo la carga que representaría para el Estado este rescate. El Gobierno, por medio de sus dos representantes en la conferencia ferroviaria, dará cuenta hoy a la representación de las empresas y de los obreros del criterio dominante en la reunión del Consejo.

No es cierto que se haya presentado hasta la fecha ningún oficio de huelga por las organizaciones ferroviarias, y se espera que el conflicto no llegará a presentarse.

El otro asunto que ocupó la atención del Consejo con carácter de preferencia, fué el del Estatuto vasco. Y se llegó a adoptar una fórmula sobre su aspecto financiero, que anoche mismo habrá sido comunicado por el Jefe del Gobierno a los elementos interesados en el Estatuto.

Mediante esta fórmula se reconocería en las disposiciones transitorias la vigencia del concierto económico actual hasta el año 51, y en el Estatuto se estableceria un régimen para la hacienda autonómica del País Vasco, de términos parecidos al del Estatuto de Cataluña, que entraría en pleno vigor al terminar la vigencia del concierto económico.

Mientras tanto, la región autónoma de las Vascongadas podría organizar su hacienda con carácter definitivo, y si fuera necesario, se supliría por el Estado la diferencia que hubiera entre el corte de los servicios que se traspasasen por el Estado a la región, y los rendimientos de la aplicación del concierto económico del país.

También fué aprobada una fórmula para resolver el problema que estaba planteado respecto a la situación de la constructora naval. Por el ministerio de Hacienda se habían designado dos abogados del Estado y un asesor por el de Marina, que han llegado a concretar sus trabajos en una ponencia que ha sido aceptada por el Gobierno. En ella se tiene en cuenta la condición de la Constructora Naval como contratista del Estado en régimen de monopolio, y los auxilios económicos para la construcción de barcos le fueron concedidos.

TRAGICO SUCESO EN TETUAN DE LAS VICTORIAS

Una mujer casada, en defensa de su honor, mata a un hombre utilizando la pistola con que aquél la amenazaba

Madrid. — En la casa número 32 de la calle de Vizcaíno (Tetuán de las Victorias), desde hace algún tiempo venían viviendo el matrimonio Antonio Zamora Cárdenes, de treinta y un años, jornalero, y Rafaela Pérez Caballero, de veintisiete.

El marido, en la actualidad, se encontraba sin trabajar, por pertenecer al ramo de la construcción. Habitaba también en compañía del matrimonio, como huésped, Cristóbal Muñoz, de treinta años, también jornalero, y natural de Málaga, a quien se le conocía por el apodo de «El Niño de la Costa Azul».

Este individuo que había llegado de Málaga, donde al parecer le perseguían los padres de una joven a quien había engañado, se encontró con Antonio en un Sindicato de Madrid. Este invitó al malagueño a que se trasladase a su casa, donde le daría habitación y comida hasta que encontrase trabajo.

Cuando el malagueño llevaba unos días con la familia, se enamoró de la mujer de Antonio. Como la persecución de que la hacía objeto cuando se encontraba su marido fuera de casa tomara caracteres alarmantes, Rafaela, que se encontraba atemorizada, acudió a una amiga suya llamada Consuelo Morona, al objeto de que la acompañase y con ello poder evitar la persecución de que era objeto por parte de Cristóbal.

Hace unos días, cuando Rafaela se encontraba en cama por estar enferma, el marido salió al objeto de buscar un médico. Este momento fué aprovechado por Cristóbal para entrar en la habitación de la enferma, lugar donde fué encontrado por el marido, que con tal motivo reconvino al huésped, cambiándose entre los dos palabras bastante agrias, hasta el punto de que Antonio parece que le hizo saber que estaba de más en su casa.

Parece que Cristóbal requirió a la mujer para que abandonase al marido y a los hijos del matrimonio, dándole de plazo hasta la mañana de hoy.

Parece que el matrimonio y el huésped tomaron el desayuno dentro de la mayor tranquilidad. Cristobal, momentos antes, cerca de las ocho de la mañana, estuvo engrasando una de las dos pistolas que poseía.

Rafaela, después del desayuno, pasó a su cuarto al objeto de arreglarse para ir a la compra. La amiga Consuelo Morona, salió a la calle para tirar unas basuras, momento que aprovechó Cristóbal para penetrar empuñando la pistola, en la habitación de Rafaela, diciéndole que abandonara la casa. Esta arrebató el arma de las manos de aquél, haciéndole acto seguido varios disparos, que causaron la muerte de Cristóbal, el cual presenta dos heridas de arma de fuego en la región mentoriana, con erosiones en la región mamaria.

El herido cayó al suelo, donde falleció a los pocos minutos.

El marido de Rafaela salió a la calle pidiendo auxilio y manifestando que su mujer se había vuelto loca.

La huéspeda Consuelo, con la portera de la casa, subió al piso de Rafaela, a la cual encontraron con la pistola en la mano, que les dijo serenamente: He hecho lo que tenía que hacer, para salvar la honra de mi marido y de mis hijos.

Rafaela y Consuelo abandonaron la casa para dirigirse al cuartel de la Guardia civil, con el propósito de presentarse a las autoridades.

En el camino se encontraron con un guardia de Seguridad, a quien Rafaela manifestó lo que acababa de hacer. Esta fué trasladada al cuartel de caballería de Seguridad, donde quedó detenida.

LOS ELEMENTOS FASCISTAS PREPARABAN UNA IMPORTANTE INSURRECCION

Mientras los obreros de la U. G. T. aceptan las bases del ministro de Trabajo para solucionar la huelga de la construcción, los de la C. N. T. las rechazan en asamblea celebrada anoche

No reconocen los Jurados Mixtos, ni admiten la intervención del ministro, sino tratar directamente con los patronos

Personado el Juzgado de Chamartín en el lugar del suceso, ordenó el traslado del cadáver al depósito judicial, a fin de proceder a su autopsia.

Sobre unas detenciones en Madrid y provincias

Los fascistas preparaban un plan insurreccional de gran importancia

Madrid.—«La Hoja Oficial», en recuadro destacado, dá la noticia oficiosa de haber sido detenidos en Madrid y provincias numerosos fascistas, a los que se les han intervenido armas y municiones, haciendo constar que la reserva de las autoridades, acerca de estas detenciones es grande. Dice que entre los documentos intervenidos figuran instrucciones encaminadas a provocar huelgas y evitar la solucion de los conflictos planteados.

LO QUE DICE «CLARIDAD»

Madrid.—El periódico «Claridad», comentando el suelto publicado en «La Hoja del Lunes», acerca de la detención, en Madrid, de varios caracterizados fascistas, dice lo siguiente:

«En las setenta y dos horas últimas, la policía ha procedido con una actividad extraordinaria. Desplegó un celo que ya se hacia esperar. Las autoridades tenian el hilo de una conjura en la que intervenía toda la amalgama propicia a implantar un régimen dictatorial, igual o parecido a los que imperan en Italia y Alemania.

Fascistas de todas clases que vivian en el mejor de los mundos cerca de cinco meses de Gobierno del Frente Popular sin que a sus actividades fuera puesto coto, les dieron tal margen de confianza que ha permitido coger en sus madrigueras y cuando daban los últimos toques a un plan insurreccional de vasta envergadura, a varios centenares de reaccionarios—en toda España—que deben ser la casi totalidad de estos fantásticos «patriotas que dicen querer salvar a España, cuando todo el mundo sabe que su pretensión es mantenerla en el estado de esclavitud en que la han tenido toda la vida.»

Este número ha sido visado por la censura

Los sucesos del día y los conflictos sociales

DETENCION DE OCHENTA COMUNISTAS PROCEDENTES DE OVIEDO

Madrid.—Procedentes de Oviedo llegaron anoche a Madrid ochenta comunistas, los cuales fueron detenidos y conducidos a la Dirección General de Seguridad, por carecer de los billetes correspondientes del ferrocarril.

TAMBIEN SON DETENIDOS CIENTO DIEZ FASCISTAS

Madrid.—El Director general de Seguridad, al recibir esta mañana a los periodistas, les confirmó que anoche habían sido detenidos ochenta comunistas procedentes de Oviedo, los cuales viajaban sin billete.

Dijo también que cuando venía ayer con dirección a Madrid, vió pasar por Villalba un nutrido grupo de jovenes que saludaban al estilo fascista, y de los cuales habia dado orden de detención. El grupo de ciento diez individuos fueron trasladados a la Dirección General de Seguridad.

Los menores de edad fueron puestos en libertad inmediatamente y los adultos ingresaron en la Cárcel Modelo. Manifestó el señor Mallol que les serán impuestas diversas multas.

HUELGA DE DEPENDIENTES DE COMERCIO, DESPACHOS Y OFICINAS

Málaga.-Consecuentemente con los acuerdos tomados el sábado, anoche a las doce se declaró la huelga general de dependientes de comercio, despachos y oficinas.

La Union general de Contribuyentes, al deseo de impedir el implantamiento de un movimiento huelguístico de esta naturaleza, que tanto daño causa a la ciudad, ha estado toda la noche cambiando impresiones para ver de hallar un medio de solución grato a todos.

Esta mañana, declarada ya la huelga, todos los comercios de tejidos, ultramarinos, confiterías, carnicerías, salchicherías, coloniales comestibles, etc., permanecen con sus puertas cerradas mientras en las calles circulan los huelguistas en grupos y en pacífica actitud.

Tampoco han acudido al trabajo los dependientes de oficinas y despachos. La huelga afecta a más de nueve mil obreros.

LA HUELGA DE TRASPORTES SIGUE SIN RESOLVERSE

Granada. — Anoche continuaron, en el Gobierno civil, las conversaciones entre la Comisión gestora de la sociedad de tranvías eléctricos de Granada y la representación obrera, para ver la manera de solucionar el conflicto que mañana hará un mes fué planteado.

Como la representación obrera hizo hincapié en el despido de ocho empleados del cable aéreo Motril-Dúrcal, que pertenece a la empresa de tranvías, la reunión terminó sin que se llegara al deseado acuerdo, que cada día se hace mas difícil, toda vez que ya no existe otra diferencia que la apuntada, pues en el aspecto económico se llegó a una solución.

El mercado del pescado continúa cerrado, pues no llegan camiones de los pueblos de la costa que abastecen a Granada; hubo leche, pan, verduras y agua, sin que se cometiera la menor coacción con los encargados de su reparto.

Circularon por la ciudad carros de asalto y algunos coches con banderas de la Cruz Roja. Coches particulares sólo se han visto dos o tres de la matrícula de Madrid y Jaén, conduciendo viajeros que vienen a Granada. En la ciudad la vigilancia está a cargo de las fuerzas de Seguridad y Asalto, que patrullan con carabina, y la Guardia civil vigila las carreteras.

En muchas obras en construcción se han encontrado hoy sin materiales por la huelga de trasportes, lo cual obligará a suspender los trabajos

El Gobernador ha manifestado a los periodistas, a los que recibió, que la tranquilidad era completa en la población. Manifestó que en Venta de Guadix unos individuos hicieron varios disparos contra un concejal de aquel Ayuntamiento, que resultó ileso. La Guardia civil de dicho pueblo ha practicado nueve detenciones.

Añadió el Gobernador que esta tarde saldrá un coche correo de la compañía de Alsina, pues hay gran cantidad de correspondencia almacenada en Correos.

UN GUARDA MUERTO DE DOS DISPAROS POR UNOS DESCONOCIDOS

Coruña.—Ha fallecido, víctima de una agresión por dos desconocidos, Francisco Suárez, guarda de las obras del Ayuntamiento en la Ciudad Jardín.

El cadáver presenta dos disparos de revólver. Se ignoran más detalles. El suceso ocurrió esta mañana.

HUELGA DE PANADEROS

Miranda de Ebro. — Se ha declarado la huelga de panaderos ante el silencio con que los patronos han acogido la presentación de bases de Trabajo, que fueron dadas a conocer hace treinta y nueve días.

Las autoridades procurarán que la población esté abastecida de pan.

INTENTO DE HUELGA GENERAL DE CAMPESINOS

Manzanares. — Como consecuencia de una asamblea tenida por las sociedades de obreros campesinos afectas a la Casa del Pueblo, se ha intentado hoy declarar la huelga general.

Para evitar las coacciones y garantizar que las labores de la siega se realicen, se ha concentrado la Guardia civil y fuerzas de Asalto.

LOS CONFLICTOS SOCIALES EN BARCELONA

Barcelona.—El Director general de Trabajo de la Generalidad recibió a mediodía a los periodistas y les dió cuenta de que hasta las siete y media de la mañana habían estado reunidas en la Delegación las representaciones patronal y obrera del ramo mercantil, habiéndose llegado a un acuerdo en todos los puntos tratados, menos en el que hace referencia al salario de los dependientes que prestan sus servicios fuera de Barcelona.

Dijo que esta tarde volverían a reunirse dichas representaciones, a fin de dar los últimos toques a la redacción de las bases y proceder a su firma.

Nos dijo que también para esta tarde estaban convocados en la Consejería los representantes patronos y obreros del Canal de Urgel, a fin de iniciar las gestiones para la solución del conflicto que se ha planteado.

Manifestó que la huelga que se declaró el viernes en Arenys de Marc, por solidaridad con los obreros de la fábrica Lletjos, ha quedado solucionada, reintegrándose al trabajo los huelguistas.

Nos dijo también que en Sardanola se habían declarado en huelga los obreros de la fábrica bastida, afectando el conflicto a unos 700 hombres.

Estos obreros habían conseguido la jornada de cuarenta y cuatro horas, pero ahora han presentado nuevas bases los obreros afiliados a la U. G. T. y a la C. N. T.

Terminó diciendo el Director de Trabajo, que había iniciado sus gestiones para solucionar el conflicto existente desde hace algunos meses en la fábrica Schuancher, en cuya industria unas obreras permanecen dentro de la fábrica, negándose a abandonar el edificio, en cuyo interior comen y duermen.

CIERRE DE LA IMPRENTA DE LA VIUDA DE TASSO

Barcelona.—Con motivo de haber cerrado las puertas esta mañana la imprenta de la viuda de Tasso, los obreros de la litografía se han congregado hoy ante los talleres y como quiera que los ánimos estaban bastante excitados, se requirió la presencia de la Policía, que obligó a los grupos a que se disolvieran, nombrándose una comisión de los mismos, para que acudieran a la Consejería de Trabajo, para dar cuenta del cierre de los talleres.

En la carretera de Pozuelo

Un crimen por cuestiones personales

SE TRATA DEL HIJO DEL EMPRESARIO SEÑOR REXACH

Madrid.—El sábado, por la noche, en la carretera de Humera a Pozuelo, fué encontrado el cadáver de José Mariano Sánchez Gallego, estudiante, hijo del conocido empresario Sánchez Rexach. Presentaba cinco heridas de arma de fuego, mortales de necesidad, en la cabeza y en el torso. En las muñecas presentaba erosiones como de haber sido atadas. La Policía busca a los autores del hecho, y realiza activas gestiones para esclarecer los móviles del crimen.

El joven estudiante se encontraba afiliado al partido fascista. Parece que la Policía tiene detalles, que permiten suponer que el crimen ha tenido origen por anormalidades sexuales.

Desde hace algún tiempo el señor Sánchez Rexach, puso en conocimiento de la Policía que su hijo faltaba de casa.

Desde esta fecha, los agentes de la autoridad hicieron numerosas y activas gestiones para descubrir el paradero del joven José Mariano, sin que tuvieran resultado práctico.

Parece que la última localización de la víctima, fué la salida de Mariano de su domicilio hasta el café «El Europeo», acompañado de un joven, careciéndose de noticias desde esta fecha.

Visado por la censura

La muerte de José Mariano fué hecha en plena carretera.

Por las noticias que han podido recogerse, parece ser que una persona que marchaba en automóvil por la citada carretera de Humera a Pozuelo, advirtió que a distancia se paró un coche del cual descendieron tres individuos.

El observador, pudo apreciar que dos de ellos sacaron unas pistolas he hicieron varios disparos contra el otro, el cual cayó al suelo. Inmediatamente los agresores subieron al automóvil, desapareciendo acto seguido.

Inmediatamente de ocurrido el hecho, la persona en cuestión, dió cuenta de lo ocurrido a la Guardia civil del puesto de Pozuelos, que se personó en el lugar del suceso, recogiendo el cadáver, procediendo a su identificación.

Los padres del joven muerto vigilaban constantemente, como ya se ha dicho, la vida que hacía José Mariano.

Según tenemos entendido, el padre, cuando se encontraba el hijo en el circo, le comunicaba la noticia a la madre de Mariano, de que allí estaba. Además, y a fin de que en todo momento pudieran conocer dónde se encontraba el joven, su padre, el señor Rexach, le ponía de su puño ye letra a la hora que salía del circo, cuadernito que tenía que presentar a su madre el joven, y en el cual decía: «Pepito sale a tal hora del Circo», pues parece, aunque no se ha podido comprobar, que el joven se encontraba amenazado de muerte.

La huelga de la Construcción de Madrid

La C. N. T. acuerda continuar la huelga y no aceptar las bases del Ministro del Trabajo

QUIEREN TRATAR DIRECTAMENTE CON LOS PATRONOS. LA U. G. T. ACEPTO LAS BASES POR GRAN MAYORIA DE VOTOS

Madrid.—Esta tarde se celebró la anunciada asamblea de la C. N. T. para tratar del conflicto del ramo de la construcción. en el solar de Maravillas.

Asistieron numerosos obreros del ramo.

En las azoteas cercanas se habían adoptado por la fuerza pública grandes precauciones.

Presidió el acto el señor Serrano, y hablaron los señores Mora, del Comité de huelga; Calvo, López y Vergara, de la C. N. T., y Cortijo, de la U. G. T.

Todos ellos censuraron la actitud de los patronos y propusieron la continuación de la huelga.

El señor Cortijo hizo presente que hablaba en nombre propio, y no en representación de la U. G. T.

Finalizó el acto haciendo el resumen el señor Vergara y se leyeron las conclusiones que fueron aprobadas por unanimidad y que son la ratificación de la pasada asamblea, sobre estudio directo entre patronos y obreros de las bases de trabajo, sin intervención de los Jurados Mixtos, y en el caso de que se llegase a unos puntos de coincidencia con los patronos, directamente, volver a reunirse para adoptar acuerdos respecto a la solución del conflicto.

En cuanto a la actitud de la U. G. T., aceptando las bases propuestas por el ministro y acordando reintegrarse a las obras, se aconsejó no emplear la violencia contra los obreros, pero sí acudir, pacíficamente, a las obras, en que se trabaje, para ejercer coacciones sobre los obreros de la U. G. T., sin actitudes violentas.

La reunión terminó a las ocho y cuarto de la noche, sin incidente alguno.

En el «referendum» a que se sometió, por la U. G. T., la solución del conflicto de la construcción se acordó la vuelta al trabajo, aceptando las bases propuestas por el ministro, por 15.000 votos contra 4.000.

En Santiago de Compostela se verifica, solemnemente, el escrutinio general a favor del Estatuto Gallego

Diversos actos de exaltación galleguista y acuerdos del Comité Central Pro Autonomía

EL ESCRUTINIO GENERAL

Santiago. — Se ha celebrado ayer con toda solemnidad en el salón de actos de la Facultad de Medicina el escrutinio del plebiscito celebrado el día 26 del pasado Junio con relación al Estatuto gallego. Con este motivo han llegado a Santiago muchos forasteros.

Por la mañana, como día grande de fiesta para Galicia, la Banda municipal recorrió las principales calles de la ciudad interpretando alboradas y composiciones gallegas.

En los edificios públicos y en muchos particulares se izaron las banderas nacional y gallega, y muchos balcones lucían colgaduras. La concurrencia de forasteros era extraordinaria.

A las doce comenzó la primera parte de la sesión de clausura del Comité central para conocer el resultado del plebiscito. Presidía la mesa el Presidente de la Diputación provincial de la Coruña, señor López Bouza, acompañado del Gobernador civil, Rector de la Universidad, presidentes de las otras Diputaciones gallegas, alcaldes de las poblaciones más importantes de galicia, etc., actuBj:4uPoll Galicia, etc. Actuó de secretario el que lo es general del Comité, señor Rajoy.

Empezó el acto interpretando la Banda municipal de Santiago el Himno gallego, y después el nacional, siendo ambos coreados por el público.

Se leyó un telegrama del Presidente del Comité Central, señor Ossorio Tafall, excusándose de asistir por sus muchas ocupaciones. Se guidamente, el señor López Bouza pronunció breves frases de saludo a la asamblea y se abrieron los sobres de las comisiones provinciales.

El resultado es el siguiente.

Electores que tiene el Censo de Galicia: 1.343.335. Electores que votaron el plebiscito, 1.000.963. De ellos, depositaron papeletas con el «sí», 993.351. PPapeletas con el «no», 6.161. Papeletas en blanco, 1.451. Como los dos tercios del censo de Galicia son 895.423, resulta que se ha desbordado el «quorum» que exige la constitución.

El resultado fué recibido con una otronadora salva de aplausos.

El secretario, que ha sido el iniciador del Estatuto, señor Rajoy, explicó la actitud realizada y dió las gracias a todos por este éxito tan grande que ha tenido Galicia. Hablaron después, exaltando el sentimiento regio-

(Continúa en la página siguiente)

El Negus, perdido el pleito ante la Sociedad de Naciones, sale de Ginebra para Londres

Una enérgica protesta contra las resoluciones aprobadas en la Asamblea ginebrina

EL NEGUS MARCHA A LONDRES

Ginebra.—El Negus ha salido de Ginebra, dirigiéndose a Londres por vía París. En la estación se hallaban unas cincuenta personas, que dieron vivas al Negus en el momento de ponerse en marcha el convoy. También se oyó un viva el Rey.

El Gobierno suizo estableció un servicio de vigilancia para garantizar la salida del Negus, sin que hubiese incidentes. No acudió a la estación ningún representante de la Sociedad de Naciones.

SE ACUERDA LEVANTAR LAS SANCIONES A PARTIR DEL DIA 15

Ginebra.—El Comité de los 52 ha resuelto levantar las sanciones a partir del 15 de Julio, según la proposición hecha por el delegado británico, Stevenson.

UNA ENERGICA PROTESTA DEL NEGUS CONTRA LAS RESOLUCIONES APROBADAS POR LA ASAMBLEA

Ginebra. — Se ha sabido de fuente fidedigna, que el Negus ha enviado una enérgica protesta al secretario general de la Sociedad de Naciones, Joseph Avenol, contra las resoluciones aprobadas en la reunión de la asamblea.

En su carta al secretario general, el Negus dice que las resoluciones no son legales y no comprometen a nada como consecuencia del voto negativo de Etiopía.

En vista de que las resoluciones no fueron votadas unánimemente, éstas son letra muerta y no pueden ser clasificadas como expresión del deseo de la asamblea como anunció el presidente de la misma, Von Zeeland.

Se ha sabido que en la carta también se protesta contra el procedimiento adoptado, particularmente por la negativa para permitir a la asamblea que votase la primera resolución, que hubiera comprometido a la Liga en el reconocimiento de la conquista de Etiopía por Italia.

Adjunto a la carta envía un memorándum en contestación al italiano. El etiope es muy detallado y desmiente que Italia traiga la civilización a Etiopía. Termina diciendo que en Etiopía existe un Gobierno provisional en el Oeste.

LLEGA EL NEGUS

París.—Su Majestad Haile Selassie, ha llegado esta mañana a París acompañado del «ras» Kassa.

A su llegada, fué recibido por el ministro de Abisinia en París, señor Wolde Mariam, y por el ex ministro de Negocios Extranjeros ,señor Herruy.

El Negus, que se negó a hacer la menor declaración, salió poco después para Londres.

En la Administración de Loterías número 3

Calle de García Barrado, 25

Hay billetes para la lotería del día 11 de Julio, a 40 pesetas, y décimos a 4 pesetas

nal gallego, los señores Bóveda, del Partido Galleguista; Albrio, de Unión Republicana; Marcial Fernández, del Partido Socialista, y Dopico, de Izquierda Fedreal Gallega.

Al final la banda municipal interpretó el himno gallego. La primera parte de la sesión duró dos horas.

A continuación se celebró un banquete en el Hotel Compostelano, ofrecido a todos los representantes oficiales que asistieron al acto.

OTROS ACTOS

El Comité central volvió a reunirse a las cuatro de la tarde en el salón de actos de la Facultad de Medicina, presidiendo los mismos señores. La concurrencia fué grande.

Empezó el acto transmitiendo por radio a los gallegos residentes en Buenos Aires las doce campanadas del reloj de la Catedral. Después, la banda municipal de Santiago interpretó los himnos adgentino, español y gallego, que fueron saludados con extraordinarias ovaciones.

A continuación habló ante el micrófono el rector de la Universidad, don Luis Iglesias, que saludó en nombre de la ciudad a todos los gallegos residentes en América transmitiéndoles la buena nueva de la próxima autonomía.

Después hablaron también ante el micrófono, don Alejandor Bóveda, por el partido galleguista; el alcalde de Santiago. La Polifónica Compostelana interpretó, ante el micrófono, el Himno Gallego.

Todos los oradores terminaron sus discursos con vivas a Galicia, a la República y a la libertad de Galicia.

Diez minutos después de terminada la transmisión, los gallegos de Buenos Aires se ponían al habla con el Comité central, manifestando que se había escuchado magníficamente en la ciudad del Plata el acto celebrado.

Terminada la sesión de la tarde, el Comité central acoardó que que el día 15 de Julio será enviado a Madrid al Parlamento español el Estatuto.

El acto de entrega será solemne. Irán en el Comité central los diputados a Cortes de las cuatro provincias gallegas con representantes de los partidos políticos, organizaciones obreras, etc.

Es posible que se organice un tren especial.

Se han dirigido telegramas al Jefe del Estado, al Presidente del Consejo de ministros señor Casares Quiroga, al presidente de las Cortes, al del Comité central y a los jefes de los partidos del Frente Popular, especialmente Esquerra y Nacionalistas vascos.

AL CERRAR

De madrugada, en Gobernación

LOS FALSOS RUMORES. — NO HA OCURRIDO NADA EN ALMENDRALEJO. — LOS CONFLICTOS SOCIALES DE MADRID

Madrid. — El subsecretario de Gobernación recibió esta madrugada a los periodistas diciéndoles que condenaba enérgicamente los falsos rumores que algunas gentes ponen en circulación a diario.

Una vez fueron los caramelos envenenados, y, ahora, el de unos graves sucesos ocurridos en Almendralejo.

A las cuatro de la tarde el Gobernador de Badajoz envió el siguiente telegrama: «Tengo el honor de participar a V. E. que en Almendralejo no ha ocurrido incidente alguno relacionado con el orden público.»

Refiriéndose al conflicto de la construcción, dijo que se había celebrado la Asamblea de los obreros de la construcción pertenecientes a la U. G. T., tomando parte en la misma 19.532 obreros, habiendo votado en favor de la disposición del ministro, 14.940, y en contra, 4.592.

Como ustedes saben—añadió—se ha celebrado una reunión de los pertenecientes a la C. N. T., en la que acordaron, por unanimidad, según ellos dicen, la persistencia en la huelga. Los patronos no han hecho público el resultado de la votación, aguardando, sin duda, a conocer los acuerdos de los obreros, y, al parecer, han insistido en que nadie abra los trabajos, según han anunciado en el siguiente aviso de la patronal:

«Hoy más que nunca es necesario el orden y la disciplina y la compenetración entre las clase patronal. Nadie debe comenzar a trabajar sin recibir las órdenes del Comité patronal.»

El subsecretario manifestó que, sin embargo, puede adelantarse que algunos patronos de los más importantes abrirán sus obras mañana o pasado.

La votación para el Congreso socialista extraordinario

FALTA LA VOTACION DE PROVINCIAS

Madrid. — La votación para acordar si se ha de celebrar o no el Congreso extraordinario del Partido Socialista que se ha verificado los días 3, 4, 5 y 6, terminó anoche.

El resultado de las votaciones es el siguiente:

Se han mostrado partidarios de la celebración del Congreso extraordinario, 1.843 votantes, y en contra, 175, habiendo tres papeletas en blanco.

El número de votantes fué de 2.412, y, por lo tanto, no llegó a la mitad del total de los afiliados en Madrid en estos momentos, que suman unos cinco mil.

Por lo tanto, si por el resultado de la votación de Madrid hubiera de decidir, el Congreso extraordinario no se celebraría. Pero hay que atenerse a los resultados de las votaciones que se verificarán en todas las agrupaciones socialistas de España, que tienen que alcanzar un número de votos equivalente a la mitad más uno del total de afiliados de cada provincia.

Ultimas noticias de provincias

COMO PROTESTA POR UNOS SUCESOS, SE DECLARA LA HUELGA

Oviedo.—Con motivo de unos sucesos ocurridos ayer en Castillo, hoy se declararon en huelga de protesta los obreros de la fábrica de la compañía asturiana de minas.

No ha ocurrido ningún incidente.

Los cargadores de la Dársena e industrias establecidas en dicho puerto, también se han declarado en huelga.

En los sucesos de referencia resultó herido de gravedad Angel González López, de treinta y dos años, y otros dos de menos importancia, por efecto de los botellazos que les fueron lanzados en la reyerta sostenida por grupos de ideología contraria.

LOS COMITES SOCIALISTA Y COMUNISTA DESAUTORIZAN LA HUELGA MINERA

Oviedo. — Con motivo de la huelga declarada hoy en la cuenca minera de Mieres y Langreo, donde la paralización fué absoluta, decretada por elementos que no estaban facultados para ello, el Comité comunista y la Federación socialista han publicado esta noche un manifiesto en que dicen que se han encontrado con una huelga que no ha sido decretada por ningún organismo sindical ni político de responsabilidad, sino que fué obra de algunos que no tenían autorización para ello.

ANUNCIO DE HUELGA

Oviedo.—El Sindicato de Trasportes mecánicos de la U. G. T. y C. N. T., amenazan con declararse en huelga y hacer que les secuden la Federación de Automóviles de los Luarcas, si no se aceptan las peticiones que han formulado.

Mañana, a las siete de la tarde, comenzará el paro en estos servicios, de mucha importancia para las comunicaciones de la provincia y, principalmente, de la zona oriental.

SE REANUDA EL TRABAJO

Alicante.—Se han reintegrado al trabajo los obreros de la construcción afectos a la U. G. T. y la mayoría de la C. N. T.

LA HUELGA DE ELDA

Alicante.—La huelga de Elda sigue en el mismo estado.

La población está abastecida.

A última hora se han sumado a la huelga los obreros del ramo de zapatería.

UN ROBO

Pego.-En el domicilio del teniente coronel de la Guardia civil, don Jaime Pérez Barberi, vecino del pueblo de Parcent, se ha perpetrado un robo, llevándose los ladrones un gramófono con 50 discos, unos prismáticos, tres mantelerías, varios trajes de niños e innumerables objetos de uso particular.

Se desconocen los autores del hecho.

REUNION CLANDESTINA DE FASCISTAS, SORPRENDIDA

Teruel.—Por noticias particulares que nos merecen entero crédito, sabemos que en la ciudad de Alcañiz fué sorprendida una reunión clandestina de elementos afiliados a Falange Española.

Según los informes que han podido recoger, varios individuos pertenecientes a dicha organización, llegados de Alcañiz a estos efectos, fueron sorprendidos en unión de otros vecinos, cuando se hallaban en un local particular tramando, al parecer, un complot revolucionario.

Enteradas las autoridades de lo que se tramaba, se ordenó que la fuerza pública se personara en el citado local, procediendo a la detención de los reunidos, entre los que figura don Jesús Puro Sevilla, jefe regional y miembro del Consejo Nacional de Falange Española.

La Policía se incautó de varios documentos e instrucciones, en las que se reseñaba que apenas las organizaciones provinciales recibieran la señal, se lanzarían al movimiento.

Aunque hemos pretendido averiguar lo que oficialmente pueda haber de estas detenciones, no se nos ha facilitado noticia alguna sobre las mismas.

SE DECLARA LA HUELGA DE CONSTRUCCION

Cádiz. — Se ha declarado la huelga del ramo de la construcción, por pretender aumento de jornal.

También piden los huelguistas la implantación de la jornada de treinta y seis horas.

La huelga se desarrolla sin ningún incidente.

LLEGA EL DIRECTOR GENERAL DE MONTES

Murcia.—Ha llegado a ésta el Director general de Montes, don Victoriano Rivera, siendo recibido por las autoridades y correligionarios.

El señor Rivera prometió volver en breve para recoger las aspiraciones de la provincia y atenderlas con la mayor rapidez.

Toda la correspondencia de EL ADELANTO, se dirigirá al Apartado de Correos núm. 13

ESPECTACULOS

REESTRENO EN EL LICEO DE «MARTES, 13» Y «NUESTRA NATACHA»

El domingo y ayer, lunes, hicieron sus últimas actuaciones los prestigiosos artistas que forman la compañía de Josefina Díaz de Artigas y Manuel Collado, que ha constituido un verdadero acontecimiento en la vida artística salmantina.

La comedia de los hermanos Quintero «Martes, 13», fué puesta en escena magníficamente, e interpretada maravillosamente. Al final de los tres actos, el público tributó a todos los intérpretes sus más cariñosas ovaciones.

Desde luego, la atracción de la jornada, estaba concentrada en el reestreno de «Nuestra Natacha», la gran comedia de Alejandro Casona, interesantísima creación de los ilustres artistas Josefina Díaz de Artigas y Manolo Collado.

La representación tuvo caracteres de verdadero estreno. La obra profunda, magnífica; la verdadera renovación de nuestro teatro, hecha por la compañía titular del Teatro Victoria, de Madrid, nos descubrió, valores, que, posiblemente no vimos cuando recientemente se estrenó.

No hay posibilidad de superar la formidable creación de Josefina Díaz de Artigas y Manolo Collado, de esos personajes, tan hondos, tan inmensamente humanos de Natacha y Lalo, los dos jóvenes que pusieron al servicio de la humanidad, toda su inteligencia y sacrificaron sus amores. Cuando contemplábamos las escenas de «Nuestra Natacha», sentíamos el influjo de algo extraordinario, que pocas veces se nos daba el gustar. Y no fueron solos Josefina Díaz de Artigas y Manolo Collado, los que prestaron una vida real a la comedia de Casona, sino que lo fueron todos los notabilísimos artistas, forjados al lado de esas dos figuras máximas de la escena española.

No hay para que decir, que durante toda la representación, los aplausos fueron entusiastas, como pocas veces se han escuchado en Salamanca.

Nuevamente hemos de felicitar a nuestras Empresas Reunidas, que nos han ofrecido la mejor compañía de comedias.

COLISEUM

El domingo se reprisó la admirable película española «El negro que tenía el alma blanca», con un éxito completo.

Ayer, lunes, se reestrenó la interesante producción policiaca, «El crimen del avión», plena de emotividad e interés.

CINEMA JARDIN

Con gran concurrencia, el domingo se reestrenó la maravillosa creación de la genial cantante Gace Moore, titulada «Noche de amor», la opereta mejor lograda y mejor cantada de cuantas se han hecho durante la última temporada.

—Ayer volvió a ser proyectada en el Cinema Jardín «El negro que tenía el alma blanca».

PLAZA DE TOROS

Con enorme concurrencia se proyectaron el domingo, en sección de tarde, «Las manos de Orlac», la interesantísima interpretación del formidable actor Peter Lorre y «La extraordinaria y deslumbrante revista «La melodía de Boadway 1936», en función de noche.

El doble programa ofrecido por la empresa de verano, constituyó un gran éxito que añadir a los que lleva conquistados en esta interesante campaña, a base de los mejores estrenos.

Anoche se estrenó una película titulada «El ídolo de las mujeres». Producción deportiva cien por cien, con un guión interesante y pleno de emotividad, en el que abundan los puñetazos. Protagonistas, son nada menos que los boxeadores Max Baer, Primo Carnera y Jack Dempsey, con la bellísima Myrna Loy. A la vista de éste reparto, no hay para que decir, la «emoción» de la nueva producción.

TARAMONA

El domingo se reprisó «Tango Bar», de Carlos Gardel, y ayer, lunes, la producción de Boris Karloff, «Horror en el cuarto negro».

PROXIMO DEBUT

Mañana, miércoles, se presentará en el Coliseum un gran espectáculo de variedades, procedente del Teatro de la Zarcuela, de Madrid, que tantos éxitos ha venido obteniendo últimamente.

Integran el espectáculo Carmen Amaya, protagonista de la película recientemente filmada, «María de la O», con sus tocadores gitanos; Luisita Esteso, de la que no hay necesidad de hacer ningún elogio; Napoleón con sus diez blancos y negros; Pilar Shong, bailarina china; el humorista Jaspe; Aguilar and Cases, fantasistas de la danza; Alberto, el gran zapateador negro; la vedette Carmen Mayer; el Dúo Astur, integrado por los famosos cantores Cué y Santamaría, y la troupe china Jee Hee.

Auguramos a la empresa un nuevo éxito.

REGISTRO CIVIL

Durante las últimas cuarenta y ocho horas, se han hecho en el Registro civil las inscripciones siguientes:

Nacimientos

Mercedes Cambra Ramos, María de los Dolores Cornejo Collilla, Manuel Rubio Boada.

Defunciones

Isabel Martín Hernández, de seis años; Juana Piedad Segur Martn, de veintitres años; Bernardino Sánchez Miguel, de treinta y uno.

Matrimonios

Eduardo Honorato Silguero con María Agustina Ríos Villoria.

SE NECESITA LOCAL, en sitio céntrico, y si es posible en calle de primer orden, capaz para cuatro o seis sillones, para instalar la peluquería de caballeros «Paris-New-York», por ampliación de la de señoras, y que su renta mensual no sea superior a 150 pesetas. Dirigirse, por escrito, indicando emplazamiento y renta, a «Paris-New-York», Doctor Riesco, 16.

-a-

OCASION.—En lo mejor del Camino de Cruz Antón, véndese, solar de 2.400 metros cuadrados, a 11 pesetas metro; en parcelas, desde 14 pesetas. Informarán, en la Confitería la Madrileña, Plaza Mayor.

3-1

Cine Plaza de Toros HOY, día 7: A las ocho y media y diez y tres cuartos

EL IDOLO DE LAS MUJERES

con MAX BAER : PRIMO CARNERA : MYRNA LOY JACK DEMPSEY

MAÑANA, en un solo programa: **¿Fué culpable Hauptmann? Final Madrid-Barcelona** (Retirada de Zamora) : **El centinela del amor**

Jurado Mixto de Trasportes

Constantemente se reciben quejas en estas oficinas del incumplimiento, por parte de algunos patronos, de las vigentes bases de trabajo, y de un modo especial en lo que se refiere a las números 3 y 9.

A continuación se transcriben, en su integridad, para que no puedan los interesados, en su día, alegar ignorancia o desconocimiento si por su inobservancia sufrieron los perjuicios a que hubiere lugar:

«Base tercera: Los chóferes de vehículos industriales, conductores de camiones, disfrutarán un sueldo mínimo semanal de cincuenta y siete pesetas, y los de camionetas de un sueldo mínimo semanal de cincuenta y seis.

Las obligaciones de éstos chóferes serán idénticas para los conductores de camiones y camionetas, consistiendo éstas en la limpieza, conservación, conducción y reparación de las pequeñas averías del vehículo confiado a su custodia.

Estos chóferes trabajarán la jornada legal de ocho horas diarias o cuarenta y ocho semanales. Sólo en caso de suma necesidad podrán intervenir en la carga y descarga que hayan transportado, trabajos que estarán a cargo de los obreros que para tal efecto dispondrá el patrono.

Estos disfrutarán de un día de descanso semanal.

Cuando por necesidad del servicio hayan de trabajar más horas que las cuarenta y ocho semanales, les serán abonadas como extraordinarias con la bonificación que determina la Ley, permitiéndose a patronos y obreros en este respecto la formación de cuantos pactos sean necesarios para resolver las incidencias que sobre este particular puedan presentarse.»

«Base novena. Queda terminantemente prohibido a todo conductor prestar servicio alguno que no sea para la casa o empresa en que esté colocado. Para prestar servicios se avisará a los compañeros no colocados, bien entendido, que en este estado de necesidad cobrarán por día o días trabajados con el sueldo que entre patrono y obrero se pacte.»

Se encarece el más exacto cumplimiento, haciéndose al mismo tiempo saber, que las Comisiones inspectoras de este organismo ejercerán la vigilancia precisa para denunciar las infracciones que puedan cometerse y que se sancionarán con todo rigor.

Salamanca, 6 de Julio de 1936. El secretario, C. Martín Molinero.

JOVEN, mecanógrafo, contable, con cultura general, se ofrece para oficina, cobrador, ordenanza o cargo análogo. Buenas referencias. Modestas pretensiones. Informarán, Isla de la Rúa, número 5 (panadería).

3-1

Manuel Hernández Martín
Medicina general y enfermedades Venéreo Sifilíticas
Corrientes eléctricas.-Diatermia. Análisis clínicos
De 12 a 2 y de 6 a 8
TRAVESIA POZO HILERA, 2

Hotel Victoria
PLAZA DEL ANGEL. - Madrid
200 Habitaciones - 150 Baños
Todo Confort
Pensión completa de 25 a 35 pesetas
DIRECCION SALMANTINA

Instituto Nacional de 2.ª Enseñanza de Salamanca
INTERNADO PARA ALUMNOS OFICIALES
Pida reglamentos al Director

LA REFORMA AGRARIA EN SALAMANCA

Ocupación de las fincas «Llén y Arganza» y «Cabrera», en Veguillas

Ayer tarde fueron ocupadas dos fincas del término municipal de Las Veguillas declaradas de utilidad social por el ministro de Agricultura y cuya ocupación ordenó la Dirección del Instituto de Reforma Agraria.

Se trata de las fincas «Llén y Arganza» y «Cabrera», propiedad de don Manuel, doña María del Pilar, doña María de la Victoria y doña María del Carmen Sánchez Tabernero y Prada.

La primera mide 1.209 hectáreas y la segunda 113 hectáreas. En ambas serán asentados campesinos cabezas de familia de Las Veguillas.

Asistieron a la toma de posesión los señores Guilarte, presidente de la Junta provincial de Reforma Agraria; Casaseca, ingeniero jefe; Fernández Asensio, vocal, y Pérez Gómez, oficial de secretaría, y don Ventura Sánchez Tabernero, como padre de los menores propietarios, a quien acompañaba don Luis Prada.

PAGOS DE HACIENDA

Por la Delegación de Hacienda se han puesto al cobro los siguientes libramientos:

Don Remigio Fuentes, 8.851,38 pesetas; ingeniero jefe de Industrias, 1.111,62; don Luis Lozano, 370,16; don Francisco Ramos, 1.570; don Antonio Muñoz, pesetas 1.043,61; don Dáamso Sánchez, 682,50; don Pablo Villanueva, 74,03; Delegado del Trabajo, 666,23; don Saturnino Sánchez, 592,50; don Juan Cuenya, 98,95; don Juan Cea, 1.000; don Manuel García Puente, 863,62.

ZAMORA AL DIA

Paquito Cuadrado y Bienvenida.

Se prepara, para el próximo domingo, en nuestra Plaza de Toros, un festival por demás interesante.

En la tarde de dicho día se presentará al público, por primera vez, el joven Antoñito Mejías (Bienvenida) hijo del Papa Negro, don Manuel, y hermano del revolucionario, con Ortega, del toreo clásico, Manolito Bienvenida.

Con el cuarto de la dinastía Bienvenidesca—no sonreirse por la palabreja — actuará Paquito Cuadrado, el becerrista toresano que no necesita presentación. Es una esperanza del toreo, y esta ideal pareja de chavales puede ser en su día la continuación de otras parejas: Ayer, Gallito y Belmonte; hoy, Artega y Bienvenida; mañana, tal vez Sánchez Mejías y Belmonte, y tras ellos irán, a no dudar, Cuadrado y Bienvenida.

Estos dos últimos se las entenderán el próximo domingo, en unión de otro torerito, con ganado salamanquino.

Bien venidos seáis, niños toreros, al ruedo zamorano. Una gran tarde hay que esperar de vosotros y... habrá que ver a Valeriano Cuadrado. Se va a redondear cuando vea a su niño haciendo pareja nada menos que con uno de los hermanos Bienvenida.

¡Chacho, lo que me alegro!

El Ayuntamiento y la atmósfera.

Este año no se vé el agua por ninguna parte. Hay momentos en que, debido al exceso de circulación, no se puede andar por las calles.

Se ahoga la gente de polvo. Y no digamos nada en los paseos.

Estornuda un chiquillo y se levanta una polvareda que no se vé, habiendo momentos en que se nubla el sol.

Los mangueros municipales, ignoramos si estarán en huelga, siendo el caso que no han hecho este verano su aparición. Mas como tiene todo en la vida su compensación, el cielo, de cuando en cuando nos obsequia con alguna chaparradita, si no es con una tromba de agua, como ocurrió en la mañana del domingo último, aderezada con sus relámpagos y truenos correspondientes.

La ciudad respiró a placer horas; se ahorró el agua potable de los depósitos; se ahorraron los jornales de los mangueros y... todos contentos y tan fresquitos.

Por los teatros.

En el Nuevo Teatro ha comenzado la temporada estival de «cine» barato, a 0,55 pesetas butaca, reestrenándose las mejores producciones que se pasaron durante la temporada.

El público acude al coliseo, donde, además de pasarse el rato bien, la temperatura es soportable.

Se estrenó, en el Principal, el domingo último, «El cuervo», por Boris Carlof, y para hoy, martes, se anuncia la aparición de la gran compañía que ha actuado en esa, de Artigas-Collado, que actuará tres días.

A. MOSTAJO

Colegio de Titulares Mercantiles

Bajo la presidencia de don Enrique S. Velasco, oficial de la Caja de Ahorros, y con la asistencia de doña Eulalia Rabanada, oficial del Catastro; don Salvador del Castillo, interventor del Ayuntamiento, y don Vicente P. Ascaso, funcionario de la Diputación, se ha celebrado la Junta directiva del mes en curso.

Aprobada el acta de la anterior, el secretario dió lectura a la correspondencia cursada y la tesorera leyó el estado de situación, que arroja un saldo a favor del Colegio.

Fué dada cuenta de haberse cumplimentado el acuerdo adoptado en la última Junta general, como consecuencia de un asunto de régimen interior.

El secretario dió cuenta de los carnets que había entregado a los colegiados y como aún queda mayoría que no han pasado a recogerlo, se ruega la hagan lo más pronto posible, con el fin de facilitar la ordenación del fichero.

Autorizóse al secretario, señor Pérez Ascaso, para que comunique al señor Director de esta Escuela de Comercio, que figurando en el presupuesto del Colegio una consignación para otorgar un premio a dos alumnos que con mayor aprovechamiento hayan terminado el grado pericial, se sirva su entrega en el momento que se crea más oportuno.

Acto seguido se levantó la sesión.

NO SE DEVUELVEN LOS ORIGINALES, NI SE MANTIENE CORRESPONDENCIA ACERCA DE ELLOS

¿Fué culpable Hauptmann?

Todavía dura en todos los públicos el recuerdo de «El proceso del Siglo», como denominan en América al sensacional proceso que ha costado la vida en la silla eléctrica al carpintero alemán, Bruno Hauptmann. Aún después de ejecutado, existe la pregunta: ¿Fué culpable Hauptmann?

Todos los interesantes detalles de este apasionante suceso, han sido recogidos en un film, pleno de interés y emotividad, único en su género, por el que desfilan los momentos más emocionantes, desde la partida del glorioso aviador Lindbergh, el rapto y asesinato brutal del «baby» y todos los extraños sucesos que han culminado en la ejecución del carpintero alemán Bruno Hauptmann.

La película nos presenta el «gangsterismo», plaga de los Estados Unidos, en escenas realistas, todos los detalles del proceso; los esfuerzos realizados para lograr arrancar una confesión al acusado. Las pruebas son terribles, pero aun cumplida la justicia de los hombres, queda todavía la duda, porque nadie pudo arrancar una confesión al electrocutado y millares de personas se preguntan: ¿Fué culpable Hauptmann?

BALNEARIO DE LIÉRGANES
(SANTANDER)
Unicas aguas que curan y evitan la predisposición a CATARROS de la NARIZ, LARINGE, BRONQUIOS y PULMON
Instalación: la mejor de España
GRAN HOTEL, con precios módicos y todo el confort moderno

La construcción de un Stadium en Salamanca

Una iniciativa que pone a Salamanca a la altura de cualquier población española

Salamanca, deportivamente, ha llegado a su mayor edad. Un grupo de entusiastas, sacrificándose, poniendo a contribución sus entusiasmos y su dinero, han logrado que Salamanca llegue a actuar en la categoría de los privilegiados de los postulados del fútbol.

El vivir con ellos, trae aparejados los consiguientes gastos; gastos que es preciso sostener o prepararse a morir. El paraíso en que tiene cabida Salamanca, hay que recorrerlo en coche; el que vaya a pie, se quedará en la mitad del camino, no llegará a la meta y entonces vendrá el descenso, vendrá la postergación y no echemos luego la culpa a los que actúan, sino que la culpa será por entero de los que interviniendo a tiempo, los dejaron morir.

Los que actúan tienen voluntad ilimitada, entusiasmos sin desmayos, pero carecen de condiciones económicas para desarrollar las ideas grandes que les bullen en la cabeza.

Todo esto viene a cuento, porque la Unión Deportiva Salamanca ha celebrado Junta general extraordinaria, porque todas sus gestiones para la realización de las obras del campo de juego, en su parte de sembrado y ampliación, se habían venido a tierra y creyendo que serían ellos los fracasados, querían que la general metiese, con nueva gente, ideas nuevas a la directiva.

La general les otorgó un voto más de confianza, ratificándoles sus nombramientos, y entonces el presidente hizo una exposición de cómo se habían desarrollado los hechos y en qué condiciones se encontraba la gestión, teniendo en cuenta que el 6 de Septiembre se jugaba en Salamanca el primer encuentro oficial del campeonato super-regional.

Don Luis González Inestal, de la Federación Gremial, y llevando a la vez la representación de la Cámara de Comercio, toma la palabra y cree que el problema debe afrontarse de cara y emitir acciones para la compra de terrenos y la construcción del Stadium. Sus palabras llenan de aliento a los que ocupaban el local.

Pide la palabra don Mariano Rodríguez, y dice que no trae más representación que la suya, pero como en el llamamiento de don Pablo Villanueva se habla a los que sientan un átomo de salmantinismo, él lo siente y ha acudido.

Cree que los tiempos han evolucionado de tal manera, que aunque él, nacido en otra época, no sienta el deporte con el entusiasmo que la generación actual, no deja de ser arrastrado por esa corriente y envuelto en ella ve que lo se intenta es igual a lo que en otra época se intentó hacer con la Plaza de Toros y lo que entonces pareció una quijotada hoy se ha visto que es un negocio y ha dado vida a Salamanca, sin cuyo acierto hoy no tendría su feria de Septiembre.

Cree que la realización de un stadium es empresa más fácil, más viable, que la que un grupo de abnegados salmantinos de entonces, en su mayoría industriales, llevaron a cabo. Que él, aun sin sentirlo en el fondo y creyendo con ello contribuir al engrandecimiento del deporte y de Salamanca entera, está dispuesto a contribuir en la medida de sus fuerzas. No le dejan continuar, pues todos, puestos en pie, le tributan una cerrada ovación.

Las palabras vibrantes del charro del riñón, que no ha necesitado el estrujón, como el limón, han corrido por la asamblea de tal manera, que rápidamente se inicia una suscripción con acciones de 100 y 25 pesetas.

Empezamos a publicar la suscripción de acciones que se ha iniciado para lo construcción del campo de deportes.

ACCIONES DE 100 PESETAS

Don Luis Maeso (presidente de la U. D. S.)	20
Don Pablo Villanueva (tesorero)	10
Don Julio Mateos (contador)	5
Don Arturo Soler (vicesecretario	5
Don Fernando Torres (vocal	50
Don Mariano Rodríguez y Rodríguez	10
José Luis Rodríguez Santos...	10
Marianito Rodríguez Santos.	10
Don Luis González Inestal..	10
Don Francisco Gil (arquitecto)	10
Don José Seirul-lo	2
Don Manuel Crego	2
Don José Hernández Evangelista	1
Don Antonio Muñiz	1
Don Santiago Mangas	1
Don Ricardo Lobato	2
Don José María Polo	2
Don Enrique García Ferrados	1
Don Santiago Sánchez	1
Don Enrique Blanco	1
Don Francisco Gómez	1
Don Enrique Latorre	5
Don Eroteides Cascajo	10
Don Enrique Andrés	10
Don Antonio Fernández	10
Don Jacinto García	5
Don Abundio Domínguez	10
Don Germán Ribón Madrid..	5
Don Luis Clavijo	1
Don Mariano Sánchez Merchán, don Elías Sánchez Aguilar y don Toribio Salamanca, una cada uno...	3

Total 224 acciones que importan 22.400 pesetas.

ACCIONES DE 25 PESETAS

Don Arturo Pérez	1
Don Rafael Cordón	2
Don Enrique Cuadrado	2
Don Eleuterio Palomares	2
Don Enrique García y García	2
Don Agustín Franco	2
Don Juan José Carreño, ...	1
Don Prudencio Encinas	2
Don Vicente Velasco	2
Don José Sánchez López	2
Don Eduardo Blanco	1
Don Antonio Vicente	1
Don Andrés González Blanco	1
Don Emiliano González	6
Don Luis Encinas	1
Don José Alcalde Montejo...	1
Don Angel Pérez Iglesias	1
Don Hipólito Ramos	1
Don Francisco Medina	2
Don Ernesto Sánchez	1
Don Pedro Cobos	2
Don Juan J. Hernández	2
Don Alberto Pérez	1
Don Antonio Peláez	1
Don Andrés Martín	1
Don Lino Martín	1
Don Segismundo Mateos	1
Don Ramiro Sánchez	2
Don Juan Gajates	2
Don Alfredo Crego	2
Don Federico Hernández	2
Don Manuel Herrero	1
Don Tomás Téllez de Meneses	1
Don Prudencio Sánchez	1
Don Fernando Hernández	1
Don Félix Díaz	1
Don Pablo Palomares	1
Don Dionisio Martín López..	1
Don José García y García...	1
Club Español de Salamanca.	1
Don Indalecio Verdejo	1
Don Alvaro González	1
Don Jerónimo Andrés	1
Don Gaspar Péix	1
Don Tomás Prieto	2
Don Ramón Hernández Tejado	1
Don José Hernández Marroquí	1
Don Santiago Melchor	1
Don José Paradinas	2
Don Felipe Cacho	2
Don Daniel Barrado	1
Don Fernando Cid	2
Don José Fernández	1
Don David H. González	1
Don Cesáreo Marcos	1

Total 79 acciones, que importan 1.975 pesetas.

Resumiendo

Que el deporte puede tomar carta de naturaleza en Salamanca; o por el contrario, puede tomar billete de ida y vuelta y entonces sí que se va para no volver.

Es la ocasión; el que sienta un átomo de salmantinismo como decía en su «S. O. S.» el señor Villanueva, debe acudir a la suscripción de la Unión Deportiva.

El campo de deportes debe adquirirse y dotarlo de todo. Un buen terreno de fútbol, unas buenas pista de tennis, una hermosa piscina, con su «solarium», duchas, en condiciones de realizar competiciones. Un velódromo donde se cultivase por los elementos salmantinos la velocidad y donde se celebrase el final de etapa de la Vuelta a España, Vuelta a Castilla y Vuelta a Salamanca.

Parejo al velódromo unas pistas de atletismo donde se pudieran correr fácilmente los cien metros, en fin, un verdadero Stadium.

Animo, salmantinos, y a engrosar las listas de suscripción, unos con una pequeña acción, otros con lo que puedan, todos y cada uno con la medida de sus fuerzas, a construir el Stadium de que tan necesitada está Salamanca y que sólo ahora puede hacerlo lucir con su ascenso a Superregional y Segunda división de Liga.

JULIO

CARTA ABIERTA

ENVIO

Señores don Mariano Rodríguez Rodrífuez y don José González Inestal:

Presentes.

Perdonen ustedes que exteriorice públicamente mi reconocimiento y mi gratitud (que la pluma es incapaz de expresar en su verdadera intensidad), por haber tenido la gentileza de responder a mi modesta llamada.

Razón tuve yo al poner en duda la verosimilitud del refrán a que me refería en mi «carta abierta». Y aunque hayamos tenido que sentir, ustedes y yo, que al llamamiento no hayan acudido más personas, reconocerán conmigo mis consocios de la U. D. Salamanca que la calidad de los que acudieron vence con ventajas al número de los que pudieron haber asistido.

Si es verdad que el orgullo y la satisfacción pueden envanecer, corro el riesgo de hacerme un fatuo, porque desde luego, reconozco que me han proporcionado ustedes una de las satisfaciones más grandes de mi vida. En realidad, no debo ser yo sólo quien se sienta orgulloso: es Salamanca la que puede decir muy alto que tiene en ustedes dos de sus más preclaros y amantes hijos y son la afición y el deporte los que desde hoy deben sentirse satisfechos y emocionados por contar con valedores de tanta altura, de tanto desinterés y de tan patente amor a la patria chica.

La fecha del 5 de Julio de 1936 y los nombres de ustedes han de ser grabados con letras de oro en los anales del fútbol salmantino.

Yo ya los gravé de manera indeleble en lo más profundo de mi alma.

PABLO VILLANUEVA

Pruebas para la Olimpiada popular de Barcelona

El domingo dieron comienzo las pruebas de selección con vistas para la próxima Olimpiada Popular de Barcelona, que dará comienzo el día 19 del mes actual.

Dichas pruebas fueron un éxito, deportivamente, ya que se lograron marcas muy notables en los diversos deportes que se practicaron.

Merecen destacarse las logradas por los atletas Rafael Villa y Carlos Marcos, en natación; marcas verdaderamente notables, dadas las pocas posibilidades de entrenamiento con que se puede disponer en esta ciudad.

Rafael Villa, en nado libre, consiguió, en cien metros, el tiempo de un minuto y quince segundos. En la prueba de braza logró Carlos Marcos la marca de un minuto y veintitrés segundos, también en los cien metros. Hagamos constar que el «record» nacional de esta distancia, en piscina, está establecido en un minuto y veintiún segundos.

El atletismo también tuvo un resultado muy honorable. Pocos participantes y buenos hechos. Terrero, en buena forma, saltó en longitud 6 metros y 20 centímetros. Además, consiguió un tiempo de doce segundos en cien metros lisos. Escudero, otro destacado, hizo en los mil metros en dos minutos y treinta y nueve segundos, rozando el «record» nacional en menos de tres segundos. En peso se hizo poco, pero tampoco defraudó.

Por la tarde se celebró, en la U. D. S., un amistoso partido de fútbol, también de selección olímpica. Contendieron el Derby y una selección lograda por el delegado deportivo, señor Lombardía. Aún no sabemos el conjunto formado para un posible desplazamiento a la Olimpiada.

Daremos pronte detalles concretos sobre ello.

CH.

GIJON

le ofrece las mayores comodidades en el mejor clima y entre incomparables bellezas.

PESCA

El concurso del domingo

A las doce y media de la noche del sábado, un autocar se detenía en la Plaza Mayor. Un grupo de pescadores de caña lo esperaban. Se izaron a lo alto cañas, costeras y morrales. Los trasnochadores se acercan exhibiendo una sonrisa irónica. Casi todos anduvieron rebuscando en los pliegues de su cerebro alguna frase ingeniosa de 0,95. Algunos la encontraron. Compadecen al pobre pescador de caña el liso y contumaz jugador de chamelo y el que, después de que la niñera le dejó de la mano, gira sin cesar por la Plaza, bajo los porches en invierno, por la calzada en el verano, sin otro paisaje en los ojos. Se burla el reumático, sonríe el rijoso, desdeña el preocupado con la raya de su pantalón.

El pescador de caña comprende. Es paciente. Acaso florece en su cara una leve sonrisa. No se vuelve contra el ingenio de baratillo, No se duele de los comentarios. Está al cabo de la calle. Admite como buena la definición que de él se ha hecho como aparato que empieza en un anzuelo y termina en un tonto. Sabe a qué atenerse. Conoce a los otros, a los que no pescan con caña; casi todos tontos sin fin.

A la una y diez, el piloto ideal de las excursiones colectivas, Román Lajos, siempre puntual, experto y amable, enfila la calle de Zamora. Canta bien el motor. Los excursionistas, en cambio, cantan mal, pero cantan también. Empiezan los vaticinios y comentarios sobre las probabilidades del campeonato organizado por Cárdenas. Agilmente vuelan sobre las cabezas, de mano en mano, las botas de vino, que, generosas, inyectan alegría en los corazones.

Por delante van cinco esforzados de Guijuelo, cinco valerosos que casi duplican nuestro kilometraje. Con nosotros va Daniel Arteaga, veterinario de Ledrada, que desde allí ha acudido a todas las excursiones de pesca organizadas en Salamanca para el Esla, y que ya se ha hecho célebre entre los aficionados salmantinos, tan mal pescador como buen aficionado. Los treinta y tantos expedicionarios charlan, cantan y, de vez en cuando, beben.

Pasada Zamora empieza a inquietar la tormenta. Siempre queda la esperanza de que esté lejos o se aleje. En el Batán, a orilla del Esla, esperan dos aficionados llegados de Benavente, Miguel García y Manolo Santiago, que presumen orgullosos con un cebo del que esperan excelente resultado.

Mientras unos arman las cañas, otros toman un piscolabis. Esa es la verdadera picada del alba. Se hacen conjeturas sobre los caracteres probables del día que nace. ¿Se alejará la tormenta? Todos lo desean; algunos lo esperan, otros temen que, por no perder la costumbre, se ofrezca por la Naturaleza a los pescadores un mal día. Sopla un viento fuerte que desespera a los buenos. Se toman por éstos urgentemente los mejores pescadores. Hay un grupo que no se precipita. Pocas picadas. En la mayor parte de los pescadores, temor de alejarse. Caen las primeras gotas. Un leve chubasco. Tras él abre el día y en los corazones la esperanza. Poco a poco, río arriba, río abajo, van alejándose algunos que pagarán cara su imprudencia.

En efecto, hacia las nueve de la mañana, un chaparrón fuerte, sostenido, cae violentamente sobre los que se alejaron. Varios infelices tuvieron ocasión de comprobar que es verdad que el agua cuando llega al cuerpo resbala. Desmoralizados, empapados, los que tuvieron la oportunidad de realizar tan interesante comprobación, apresuran, lloviendo aún, el regreso al Batán. Contemplan, llenos de envidia, a los que no se han mojado. Miran estupefactos al capitán Hernández que, impasible, envuelto en su impermeable militar, ha permanecido en la brecha, como si la lluvia no fuera con él. Los empapados sueñan verse secos. La Providencia, en figura de carbonero, se les aparece. Filomeno, el carbonero de Matilla, sólido, campechano les obsequia con una fogata magnífica al aire libre. Los recién llegados—¿náufragos?, ¿robinsones?—se despojan de las ropas reduciendo a lo menos su indumento. Descalzos, semidesnudos, se acercan ansiosos al fuego Este, por fuera, y traguito de coñac por dentro, confortan los cuerpos castigados por la lluvia. Román, previsto, aporta después unos trajes de Mahón. La falta de adecuación de los trajes a las tallas de los usuarios eventuales, divierte mucho a los que llegan.

A las doce Roman, por delegación del insustituible Gerardo, «factotum» de Cárdenas y de «La Tor.eila» dispara el primer cohete aviso. A las doce y media, el segundo. Minutos antes de la una se constituye casi con solemnidad el Jurado clasificador. Toman parte principal en la tarea, Serafín Pierna, el magro profesor, que se encuentra en toda actividad deportiva; Julio Santiago y el nunca bien ponderado Gerardo Criado.

La mayor parte de los pescadores llegan desanimados. El día ha sido, desde todos los puntos de vista, malo. Sin embargo, unos cuantos han hecho una pesca estimable. Hecha la clasificación resultan premiados Faustino Crespo con el primer premio, por mayor peso, y después, y por el siguiente orden, Jesús Merás, Esteban Sánchez, V. Visedo, José Pedraza, Julio Santiago, Mariano Agúndez, Miguel García, Manuel Santiago, José Morcillón, Francisco Benito, Jesús Cabrillas, Pedro Aires, José Manjón (que quedó empatado con Pierna y al que éste espontáneamente cedió el premio), y con los dos últimos premios, los más difíciles de conquistar, desde luego, fueron galardoneados Angel Santos y Daniel Arteaga, el uno por haber logrado trabajosamente sacar del río por la persuasión dos gallegos y una sarda, y el otro por haber conseguido, no con menor esfuerzo, pero sí con menos arte, seis sardas, ambos lotes con el mismo considerable peso: 50 gramos.

Se comió bien, se bebió mejor, se disfrutó de la tarde, que fué magnífica y se regresó sin pena, pero sin afecto alguno hacia el río Esla, que sistemáticamente viene sintiéndose protector de sus peces, negando facilidades a los pobrecitos pescadores, ni hacia los meteoros, que también obsequian, ya habitualmente, a los expedicionarios con exhibiciones que una vez hasta divierten, pero cada quince días, repetidamente, empiezan a ponerle a uno en condiciones de iniciar una muestra de desagrado.

Bonito negocio

Por tener su dueño otro, urge traspaso de un Hotel Restaurant, con comedores para 140 comensales, en lo más céntrico de Salamanca, Plaza Mayor. Económico

Para informes: ZAMORA, 22 LA VENECIANA

Dr. R. Ramos Fernández

Catedrático de enfermedades de la infancia

Consulta de doce a dos

Azafranal, 38, 2.° izqda.

TELEFONO, 2163

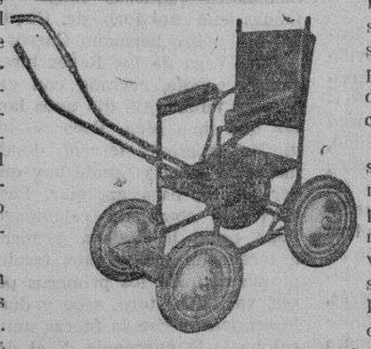

VENTAS CONTADO Y PLAZOS

Jesús Rodríguez López

PLAZA MAYOR, 33 Y 34

EL MUNDO DE LAS LETRAS

Arte y humanidad

Ninguna afirmación existe en cuestiones estéticas tan amplia y profunda como aquella—en que al fin han venido a coincidir muchas autoridades en la materia—de que el Arte es no sólo la obra de un hombre, sino atributo esencialmente humano, lo cual quiere decir que la categoría estética está como subordinada a ese sentido y medida creadores. Contra la absurda corriente de la «dehumanación del Arte», en la que comulgaron tantas eminencias que hoy no vacilarían en retractarse, ha ido adquiriendo concreción el concepto opuesto. «Cuando el Arte se hace abstruso, e inhumano, e impenetrable, —escribe un agudo comentarista—es señal de que el hombre anda por las nubes y, en todo caso, en tinieblas. Y el Arte verdadero es todo y sólo aquel en que el hombre dice cosas humanas claras, vivas, capaces de ennoblecer, por una fuerte carga de emoción, las cosas triviales e indiferentes. Yerra, pues, el artista que se empeña en transmitir por medio de su arte palabras y emociones que no son humanas. Yerra el que quiere encontrarse a sí mismo en un Arte que no es humano».

Por ello el proceso del sentimiento estético de la especie es uno de los mejores exponentes de la evolución cultural de la misma y elemento excelente para su estudio. La Historia del Arte ofrece una perspectiva y un sentido de que antes carecía, cuando se limitaba la amplitud de ese su vasto significado por credos contrapuestos y no teniase en cuenta el llamado por un célebre escritor «instinto del Arte», que define los estados de sensibilidad y hasta fija las dos grandes épocas alternadas que dividen la Historia del Arte: la en que la actividad creadora estética somete la inteligencia a su imperio, y aquella otra en que sucede lo contrario.

Los modernos tratadistas tienen en cuenta ese paralelismo y subordinación recíproca existentes entre las dos historias: la General y la del Arte, y al escribir de esta última imprimen a su criteriología y a su plan los nuevos módulos de referencia, asaz distintos de los pretéritos, con lo que resulta la exposición completa y ponderada. Donde obsérvase mayor cúmulo de dificultades para lograrlo es en los resúmenes didácticos, no en las creaciones amplias, enciclopédicas, cuya vertebración permite acopio de material y amplia exégesis.

He aquí en la «Historia del Arte» escrita por el notable publicista J. F. Ráfols, que la casa Sopena acaba de publicar un magnífico arquetipo del libro didáctico, verdadero resumen de cuanto interesa conocer en la disciplina de referencia a grandes núcleos lectores. Trazada con un criterio ecléctico, que da fe tanto de las últimas manifestaciones de la crítica cuanto de los más recientes hallazgos de la investigación arqueológica, y consciente el autor del defecto común a casi todas las producciones extranjeras similares, que restan atención al patrimonio estético español, proclama haber logrado desarrollar una exposición integral, sobremanera diserta, clara, del Arte de todos los pueblos y épocas, con selección ejemplar de los especímenes gráficos (cerca de medio millar de grabados en negro y una docena de bellas cromotipias que avaloran el espléndido volumen).

En su redacción hase tenido presente toda la bibliografía anterior, lo cual representa improbo trabajo de consulta a fin de coordinar el criterio propio con las enseñanzas y juicios de los grandes especialistas consagrados por su cultivo de las diversas divisiones de la disciplina, para que la obra resulte verdaderamente al día. Todo con la máxima intención objetiva, con «el respeto por los hechos que constituyen la historia de las evoluciones y de las reacciones que en el transcurso de los siglos han ido sucediéndose en las actividades artísticas» y la convicción de ser necesario prestar el debido relieve al Arte de todos los pueblos hispanos, no olvidando tampoco el alto significado de aspectos o momentos frecuentemente preteridos o desvirtuados, como la Prehistoria, el Arte de los pueblos aborígenes, el Medioevo, algún tema de Arte contemporáneo, etc. De señalar es también la identidad apreciativa en las ramas del Arte (Pintura, Escultura, Arquitectura, etc.), las cuales se exponen y enjuician con lucidez y comprensión, haciendo de las enseñanzas de este libro algo sugestivo, muy apropiado para la iniciación cultural y, luego para la consulta.

Las tres partes en que divídese el texto, cada una con doce capítulos, se refieren a las otras tantas grandes épocas humanas: la Antigüedad, el Medioevo y la Era Moderna. Esa trientena de capítulos rotúlanse así: El Arte prehistórico en Europa; el Arte aborigen en Africa, América y Oceanía; El Arte en la Mesopotamia y en Persia; El Arte egipcia; El Arte de la India, la China y el Japón; Arte de los pueblos del más próximo Oriente; Arquitectura griega; Escultura griega; Pintura griega; Arquitectura etrusca y romana; Escultura y decoración en Etruria y en Roma; Arte primitivo de la península Ibérica; Arte cristiano primitivo; Arte bizantino; Arte musulmán; Arte pre-románico; Arquitectura románica; Escultura románica; Pintura y artes menores románicas; Arte mudéjar; Arquitectura gótica; Escultura gótica; Pintura gótica; Artes menores góticas; Arquitectura del el Renacimiento en la Pentura del Renacimiento italiano; Pintura del Renacimiento italiano; el Renacimiento en la Península Ibérica; el Renacimiento en Francia; el Renacimiento en Alemania e Inglaterra; el Renacimiento en los Países Bajos; Arte del siglo XVII; Arte del siglo XVIII; Arte americano; Arte del siglo XIX; El Arte del siglo .

ARMANDO SAAVEDRA

(Prohibida la reproducción).

SE VENDE una garrafa de alpaca y una heladora de veinte litros, todo seminuevo. Cervantes, 17.

2-1

PASTOS PARA VACAS. — Se arriendan para cincuenta o sesenta cabezas de ganado, en la Dehesa de «La Torre de Abajo» (Pelayos), hasta San Miguel, con mucha comida y agua del río Tormes. Para tratar, con don Francisco S. Bordona, en Alba de Tormes, o con el guarda de la dehesa.

5-3

Sarna, Roña

Se cura en diez minutos, sin baño, con el Sulfureto CABALLERO

DE VENTA EN DROGUERIAS Y FARMACIAS

¡¡Bachilleres!! ¡¡Maestros!!

Haced vuestra preparación para el ingreso en la Escuela Normal del Magisterio (Grado Profesional) y en la Universidad en la Academia LICEO SALMANTINO, Calle de Zamora número 24. Teléfono 1474 (Frente a la Caja de Ahorros)

Profesorado

Don Adolfo Maillo	Inspector de Primera Enseñanza
Don José Juan García	Profesor de la Normal
Don Victoriano Martín	Licenciado en Ciencias
Don Domingo González	Maestro por oposición de la Escuela Aneja a la Normal

BAÑOS DE LEDESMA

REUMATISMO - CATARROS - PIEL

GRAN HOTEL.—Dos cocinas y dos comedores independientes para los que coman por su cuenta. Comodidad, limpieza y esmero en todos los servicios. Instalación insuperable de baños, inhalaciones, pulverizaciones, duchas escocesas y baños de asiento. Hermosa estufa natural, única en su género. Cámaras frigoríficas. Clima ideal. EL BALNEARIO de LEDESMA es el más moderno y mejor instalado de España, siendo el de mayor concurrencia de la provincia

Temporada oficial: Del 15 Junio al 30 Septiembre

TOROS EN CACERES

El domingo próximo, 12 del actual, se lidiarán seis novillos de la ganadería del Marqués de Castronuevo, por los diestros extremeños Antonio Carriches, Juanito Marqués y Miguel Alonso «Miguelillo».

El ruidoso triunfo alcanzado por Carriches en su última actuación en Cáceres, ha obligado a la Empresa a contratarlo de nuevo, ya que así lo ha deseado también un crecido número de aficionados, pues ya recordarán los lectores de EL ADELANTO la reseña de nuestro corresponsal, por la que supimos cómo Carriches derrochó arte y valor y se le premió su gran actuación con orejas y rabos.

También hay grandes deseos de ver a los debutantes Juanito Marqués y Miguel Alonso «Miguelillo», éste último es sobrino del matador de toros Angel Fernández «Angelete», ya fallecido, y está atacado del máximo de grados de fiebre torera, el que en su delirio le dá por liarse los toros a la cintura y hacer sus espeluznantes faenas agarrado a un pitón.

Hay gran expectación por presenciar esta novillada, en la que todos los elementos que la componen son extremeños.

No descuidéis vuestros ojos

La increíble indiferencia de nuestra generación

LO QUE EL SEÑOR WINSTON HA CONSTATADO AQUI

Los resultados obtenidos en Salamanca

Asombra constatar la verdadera crueldad del hombre de nuestra generación, en lo que respecta a su vista. Su indiferencia absoluta parece verdaderamente arraigada en ellos; pero tarde o temprano, se ven forzados a rendirse a la evidencia, y reconocer que no se descuida impunemente uno de los órganos más importantes para la vida. Llegados a este extremo, se apresuraron a ir a un óptico para encontrar cristales a sus vistas, y el óptico se ve forzado a declarar que si hubiesen acudido mucho antes, sus vistas serían mejor. Esta es, una vez más, la constatación que el señor Winston acaba de hacer en Salamanca, donde la mayoría de la gente trabaja en condiciones verdaderamente desastrosas para la vista. Pero la llegada a esta capital de este gran óptico ha tenido consecuencias extraordinarias; ha trabajado sin descanso de la mañana a la noche, con la actividad que le caracteriza, obteniendo resultados increíbles.

De ahí que Mr. Winston dirija a la población el siguiente mensaje:

«Los habitantes de Salamanca y su provincia, hombres de negocios y comerciantes, son, por su profesión, gentes prácticas. Saben reconocer la eficacia de cuanto pueden probar por sí mismos. Son también los primeros en aprovechar una ocasión favorable».

Una oferta única

La oferta, realmente única, hecha por el señor Winston al pueblo de Salamanca, el cual se ha apresurado a aprovecharla, acudiendo numerosísimos clientes, que han quedado maravillados de los resultados obtenidos con sus famosos cristales. Todos podrán beneficiarse de la amplia garantía de diez años que se les ofrece absolutamente gratis. Además, los famosos cristales «Retinaray», del señor Winston, han operado verdaderos progresos a vistas debilitadas. Porque esos cristales son capaces de reducir los efectos desastrosos producidos entre los órganos visuales por los rayos ultravioleta e infrarrojos, que han destruido tantos ojos perfectamente sanos.

ULTIMOS DIAS DE ESTANCIA DEL GRAN OPTICO SR. WINSTON, EN SALAMANCA

A instancias de numerosas personas residentes en los pueblos de la provincia de Salamanca, deseosas de comprobar la eficacia de los famosos cristales «Retinaray», el señor Winston permanecerá en Salamanca hasta el próximo jueves, día 9, inclusive, con el único fin de complacer y atender las innumerables peticiones recibidas.

Teniendo en cuenta que sólo hasta esta fecha ha prolongado el señor Winston su estancia en esta capital, deben, todos aquellos que deseen conservar la vista, aprovechar esta última oportunidad que se les presenta.

Pueden visitar al señor Winston todos los días de la semana, de 10 a 13,30, y de 15,30 a 20, en el Gran Hotel.

Se invita al público de Salamanca para visitar a Mr. Winston, quien hará una demostración de sus lentes absolutamente gratis.

La fiesta de los Toros

Las corridas de toros y de novillos del domingo

DESDE LA BARRERA

Triunfal "debut„ de la señorita torera Juanita Cruz

Aparatosa y emocionante cogida de Gitanillo de Triana. - José Chalmeta, tuvo que «despachar» cuatro toros

Tiene mi maridito
vena de loco:
unas veces por mucho,
y otras por poco.

A los salmantinos les ha dado ahora por asistir a los toros. Estamos en plena racha y en plena fiebre taurinas. Y hay que aprovecharlas.

Cuando la fiesta está en crisis, por casi todos los barrios españoles; cuando entre pleitos, diferencias, impuestos y otras delicias, la fiesta se va poniendo difícil, aquí, ocurre todo lo contrario: a una novillada con público en abundancia, sigue otra como la del domingo: con una entrada que ¡ay! cuantas peores hemos visto en alguna que otra primera corrida de la feria.

Bien es verdad, que la tarde, calurosa, era de esas que llamamos «de toros», y que el cartel, por su novedad, invitaban a la gente a acudir. Pero en proporción tan consoladora para la empresa, que hasta cuidó del ruedo, lo regó antes del festejo, y tornó a salir el tanque mediada la corrida.

La plaza, pues, «presentaba un aspecto animadísimo», y la entrada fué espléndida. La gente se apretujó en los tendidos de sol y sombra, y aún hubo espectadores repartidos en gradas y andanadas de ambos pisos.

¿Quién llevó tanta gente a la plaza? ¿Juanita Cruz? ¿El gitano Vega de los Reyes? ¿Chalmeta? ¿La procedencia de los toros? Todos: el cartel, y, sobre todo, y este es el secreto a voces, los precios, clave de las entradas de la presente temporada. Un cartel variado que ofrece, de antemano, cierta garantía, y unos precios baratos, y ya está hecho el milagro.

La afición, que la hay, se encarga de realizarlo. ¡A ver si sigue sosteniéndose esta afición a los toros, para que el espectáculo no falte y, de paso, para que se encauce un poquito este simpático y alegre y confiado público domingüero, tan complaciente y tan entusiasta... de la pobre banda de música, a la que no dejan en paz un minuto...

Los «espontáneos».

No quiero dejar sin acotación en esta revista lo que viene ocurriendo con los llamados espontáneos, en otros tiempos «capitalistas»

Es necesario que el público reaccione contra esta vieja costumbre—que ya parecía desaparecida, al menos por estos barrios—de permitir torear al primer desconocido que se lanza al ruedo y hasta de jalearle y pedir la cabeza de los guardias que lo detienen y hasta la del presidente del festejo.

El espectáculo de los espontáneos es harto lamentable y triste. Aparte de lo que puedan deslucir la lidia y resabiar al toro —que ya sería motivo bastante para lanzar sobre tales sujetos el castigo de la repulsa pública y unánime — está, primero, el respeto a la ley, y su cumplimiento exacto. No voy a juzgar la labor de estos pobres hombres, una labor que hasta ahora no ha tenido ni la menor importancia; quiero señalar el hecho de que, al fin, el público reaccionó contra los espontáneos ante la lluvia que de éstos se desencadenó sobre el ruedo. Lo que el público hizo a última hora debió de hacerlo en cuanto saltó a la arena el primer «capitalista» y no mostrarse sentimental ni compasivos con ellos: el corte de pelo al rape y la quincena en la cárcel, es el remedio, si no se quiere ser cómplice, algún día, de cualquier desgracia irreparable.

La corrida: los toros.

La corrida, en conjunto, entretuvo al público. Tuvo una primera parte, a cargo de Juanita Cruz, verdaderamente interesante; luego, su nota dramática: cogida de Gitanillo, y como final, la hábil actuación de Chalmeta.

El novel torero salamanquino, el joven Elorza, conocido por «El Chico de la Oficina», actuó de sobresaliente y toreó, a la verónica, algunos toros, siendo aplaudido.

Los novillos de don Nemesio Villarroel, estuvieron bien presentados, y acusaron casta. El primero, fué un gran toro. ¡Magnífico novillo, extraordinariamente bravo, con un gran temple, suave, noblote y codicioso! Un novillo que valió por toda una corrida. Un novillo que acusó la nota de la excelente vacada de Villarroel. ¡Buen novillo, don Nemesio, con el que Juanita Cruz, tuvo un «debut» triunfal!

El tercero, primero de Gitanillo, fué también un buen toro: casta y poder; un toro duro y seco, y sin peligro. El segundo, cuarto y quinto, no pasaron de regulares, bajando luego el sexto. Una novillada que, con caballos, hubiera lucido más, y a buen seguro, los toros, hubieran tenido mejor lidia. No ofrecieron peligro, excepto el sexto, que pudo dar un disgusto a Chalmeta en tablas del 3.

El triunfal «debut» de Juanita Cruz

Varias veces estuvo ya casi últimado el contrato para que Juanita Cruz hiciera su presentación en Salamanca. Pero no llegó a lograrse. Si Juanita tenía interés en debutar en esta plaza salmantina, tan llena de prestigio como de historia, y en esta ciudad ganadera y aficionada a los toros, también existía el mismo interés entre la masa de aficionados conocedores de la labor que viene realizando la señorita torera madrileña. Ayer, se cumplieron los deseos de Juanita y los aficionados de Salamanca. Y el debut» constituyó, como ya apuntamos, un triunfo señalado para la joven y simpática artista.

Desde los tiempos ya lejanos de La Reverte, no recuerdo haber visto torear con la holgura, la competencia y el arte, con que ayer toreó Juanita Cruz. Bien colocada, tranquila, valiente, dando al toro todas las ventajas, parando y templando con capote y muleta, Juanita dejó el ruedo, al terminar su actuación, no en muy buenas condiciones para los que venían detrás de ella, novilleros de nota que, después de lo que Juanita hizo, tenían que dejarse colgar de los pitones, o torear por lo menos como ella, para no hacer mal papel.

Juanita tuvo la suerte de tropezar primero, con un novillo magníficamente bravo. Su toreo estuvo a la altura del toro. Juanita desplegó el capote y toreó parada, con temple y suavidad, dando unas verónicas perfectas, inmejorables las del lado izquierdo, que remató con media muy apretada, Repitió en otras dos actuaciones con el capote su buen estilo, adornándose en chicuelinas y en largas y reboleras, para tomar la muleta y componer una faena en su primera parte muy cerca, muy templada, con dominio del asunto y holgura de recursos y de adornos. Ocho o diez muletazos por alto y en redondo, fueron perfectos. Pero la segunda parte fué aún mejor: tres naturales estupendos corriendo la mano a placer, para ligarlos con el de pecho, en medio de atronadores aplausos, que ya venían jaleando la faena, y la música que la amenizaba.

Juanita logró poner en pié a los espectadores con su brillante y torera faena. Dos pinchazos y una estocada, saliendo rebotada. (Ovación, orejas, rabo, vuelta al anillo y salida triunfal a los medios).

Juanita Cruz, la señorita torera que tan afortunado debut tuvo el domingo en Salamanca (Foto Almaraz).

En el segundo, un novillo de estilo defectuoso, Juanita lo aliñó muy bien con la muleta, cerca y valiente, para un pinchazo y la estocada, que le valió la ovación, la vuelta al ruedo, y un lindo ramo de flores, caramelos y otras delicadas ofrendas.

¡Buen debut el de Juanita Cruz!

Si logró torear en Salamanca también logró el éxito: éxito artístico y éxito de público.

La sombra de Gitanillo

Fué solo un momento. Pepe Vega de los Reyes, gitano, moreno, buen mozo y buena planta de torero, pisó el ruedo salmantino y fué a hacer sus faenas, precisamente, en los mismos tercios en que hizo las últimas, en Salamanca—¡aquellas magníficas faenas con un toro de Coquilla!—su pobre hermano Curro.

Pepe Vega de los Reyes toreó con el capote, cerrado con exceso en tablas. Allí dió unos lances que iban bien. Pero no los vi. No es ese el terreno donde mejor se torea y donde hay que ver torear, para apreciar. Pasó el tercio como un relámpago. Pepe cogió la muleta, y tornó a torear en los mismos tercios de adentro. En los primeros pases, vaciló. El toro, seco y duro le achuchaba con la fuerza natural hacia la querencia. Y al dar un pase por alto, el torero vacila, el toro se le cruza un poco, quita la muleta de la cara antes de tiempo, queda al descubierto y el toro le empitona, le arroja al suelo y en el suelo le tira unos hachazos.

La cogida fué tan aparatosa como emocionante. Gitanillo arrojaba sangre por un oído y llevaba en la taleguilla, un par de cornadas. Por fortuna, la cogida careció de importancia: un varetazo en el axila derecho y otro en la región inguinal, y una herida leve en la oreja derecha, lesiones que le impidieron continuar la lidia.

El público, lamentó el percance y se vió privado de haber visto a Pepe Vega de los Reyes...

No vimos más que la sombra... La sombra del hermano de Gitanillo.

Chalmeta, único matador

Con la cogida de su compañero Reyes, se le presentó a Pepe Chalmeta una papeletita bastante difícil. Tuvo el hombre que despachar los cuatro novillos de la corrida. Una corrida para un solo matador.

Chalmeta despachó a sus cuatro enemigos con habilidad y con facilidad Naturalmente que torear es parar, templar y mandar, y que Chalmeta no tuvo en cuenta esta regla fundamental del toreo, porque harto hizo con terminar la corrida con holgura y con deseos de agradar. Solo en su primer toro, Chalmeta dió unos lances buenos y unos muletazos parado. Las demás faenas, fueron voluntariosas, hábiles y eso sí, competentes y de torero enterado. Con el estoque muy fácil, en los tres primeros. En el último, tuvo que entrar a matar varias veces. Cortó las orejas del segundo y del tercero, como premio a su voluntad.

En puridad de arte, Chalmeta no quedaría satisfecho; pero puede estarlo, porque demostró ser torero largo y enterado, digno de mejor suerte. Si Chalmeta se propone parar y torear con temple, lo logrará. A un torero modesto que de buenas a primeras le entregan una corrida de cuatro novillos-toros para él solito, no se le puede exigir más.

Chalmeta fué ovacionado largamente, como el buen banderillero Manuel Ponce, que sopló al tercero dos soberbios pares de banderillas, que Moralito y Coquinero fueron incapaces de clavar.

EL TIMBALERO

Arriba, y a la derecha: La cogida y el traslado a la enfermería del diestro Gitanillo de Triana. Abajo: Un magnífico muletazo de pecho de Juanita Cruz

Fotos Almaraz

EN MADRID

¡VAYA UN "TRIO„ DE ESPADAS!

Chicuelo, Valencia, Maravilla... - El público los toma a broma después de haberles chillado en serio

(De nuestro redactor en Madrid)

Media plaza de la Monumental. Y eso que los precios eran de saldo. Un ganado que no era a propósito para armar revuelos, pero en manos de los que cayó aumentaba la sosería y se desaprovechaban los que merecieron una lidia mejor.

Los dos primeros mansos, el tecero bueno porque si bien por el lado izquierdo se quedaba al go, por el derecho pasaba con mucha suavidad. El cuarto y quinto no ofrecieron gran dificultad y el sexto fué bravo. Todos se arrancaron bien a los caballos.

¿La divisa? De López Cobos, de Cuenca, procedente de don Francisco Sánchez, de Coquilla. No es para hacerles un monumento, precisamente. Pero a los toreros menos aun.

Porque Chicuelo estuvo desacertadísimo toda la tarde. Medroso, indeciso, dispuesto sólo a salir del paso. Al primero le enseñó la muleta cuatro o cinco veces y se perfiló para matar mientras la gente le chillaba en gordo ¡fuera, fuera...! Un pinchazo malo y luego una estocada con bronca general!

En el cuarto se destacó ante los «morenos» con tres lances apretados pero con su poquito de bailoteo. Le ovacionaron tal vez para animarle un poco. Con la muleta unos pases por la cara porque el toro no doblaba. Emplea salero el de Sevilla pero en seguida empeora la cosa. Pases aislados y malos, un pinchazo huyendo y sin soltar la espada, un bajonazo de día grande, un intento de descabello sin acertar, y el toro debe pensar: ¡Me muero yo sólo y es mejor! Y se acostó para que lo rematara el puntillero.

Pues de Valencia II hemos de decir que fué más gris su actuación, porque ni siquiera la gente se molestó en gritar que es peor. Unos muletazos, cuatro no más, para cumplir, por alto, media estocada y descabella oyendo pitos para variar la protesta. Y en su segundo Valencia no hace nada ni con capa ni con muleta. Pero lo que se llama nada. Son los peones los que marean al toro. Un bajonazo es su final.

¿Y de Maravilla? ¿Qué podemos decir de Maravilla? Tuvo un tercer toro, aquel «Aviador», negro, gordo, con pitones, y sin doblar por el lado izquierdo. ¿Pero es que no doblaba magníficamente, con gran suavidad por el lado derecho? Maravilla no se lució con el capote; ni con la muleta; antes de dar un pase, el público que ya estaba harto de corrida, comenzó a aplaudir y a pedir ya la oreja en guasa. Le hubiera bastado a Maravilla hacer algo para conseguir que la gente la pidiera de verdad, porque tenía gana de hacerlo. Pero Maravilla se limitó a unos cuantos pases aceptables por la derecha y en vez de continuar así, lo deja marchar y se muestra a la defensiva. Menos mal que acierta con una buena estocada.

El último es bravo y salta de salida después de recta carrera al callejón quedando por encima del burladero y dando la consiguiente «broma» a los del tendido. ¡Vaya salto con limpieza! Un guardia que había en el burladero sale herido en una oreja.

Entra bien a los jacos. El piquero sale por las orejas y cae sobre un «mono» que parece que lo acaba de aplastar. En fin: Maravilla medroso muletea sin poder con el bicho. Hacía falta hacerle doblar. Maravilla después de dos pinchazos malos con huída al burladero le persigue y le engancha cuando ya está dentro o casi dentro todo el cuerpo. Recibe un puntazo en un muslo y se va a la enfermería. El toro lo acabó Chicuelo de un espadazo, mientras Valencia II ha salido ya del ruedo.

A Chicuelo le obsequian a su marcha con algunas «flores» y almohadillas. Como para no volver a ver a ninguno de los tres.

VALENTIN F. CUEVAS

EN TETUAN

Una larga novillada

Los novillos de don Esteban Fernández fueron regulares.

Y los toreros no pasaron tampoco de regular. Alguno ni llegó a eso siquiera.

Joselito de la Cal no hizo nada con capote y muleta a su primero y mató de media estocada y una tendida. En su segundo estuvo regular con el capote; banderilleó bien y cumplió con la muleta. Mató de dos estocadas.

Matías Martín torea bien y mata de una estocada. A su segundo que fué el sobrero sin bautizar, sustituyéndolo a uno cojo. lo trasteó regular y mató de media .

Angel Soria nada saliente con capote, voluntarioso con la muleta y una estocada buena. A su segundo dió unos lances buenos, y con la muleta estuvo regular. Al entrar a matar salió cogido pasando a la enfermería conmocionado. Lo termina Joselito de la Cal de una estocada y tres intentos.

Angel Alberdi que debutada hizo cuanto pudo con capote y muleta, destacando sobre todo la valentía. Con el pincho entró tres veces a matar y descabelló al sexto golpe.

En su último, el debutante estuvo muy bien con capote y muleta. Unos lances apretados que se jalean y unos muletazos por alto muy toreros que se ovacionan mucho.

Acaba al enemigo de dos estocadas superiores y aunque era el final de la corrida el público siguió en su sitio aplaudiendo al bilbaíno, queriéndole muchos sacar en hombros aunque el muchacho evitó el «palizón».

Dr. Domínguez Borreguero

Director por oposición del Manicomio Provincial

NERVIOSAS Y MENTALES

Consulta, a las 11 y a las 4

CORRALES DE MONROY, 3

Teléfono 20-26

Política local

AGRUPACION SOCIALISTA

Por la presente se convoca a todos los compañeros a la Junta general extraordinaria que se celebrará el día 7, martes, a las ocho de la noche, en el Salón Biblioteca de la Casa del Pueblo, para fijar el orden del día que se ha de llevar al Congreso extraordinario del partido, en el caso de que se celebre.

Se ruega la puntual asistencia y se advierte que media hora después de la indicada se celebrará la Junta—en segunda convocatoria—con cualquier número de afiliados que asistan.

Salamanca, 6 de Julio de 1936.

El Comité.

EL ADELANTO de hoy consta de DIEZ páginas.

EN PROVINCIAS

PALMA DE MALLORCA

Toros de Veragua, buenos.

Rafaelillo, bien en uno y oreja en otro.

Pericás se lució en lances a su primero; cumplió con la muleta y mató regular. En el otro cortó una oreja.

Venturita, valiente toeando y matando, cortando también oreja.

EN BADAJOZ

Novillos de Marzal, buenos.

Torerito de Triana bien en uno y oreja en otro.

Pascual Márquez bien en sus dos.

López Lago bien en uno, y en el otro le concedieron orejas, rabo y pata.

EN GIJON

Novillos de Jiménez, bravos.

Ballesteros cumplió en sus dos.

Varelito II, oreja en uno y en el otro cumplió.

EN SANTANDER

Novillos de Santos, regulares.

Martín Bilbao mató tres y cortó una oreja en cada uno .

Cirujeda cogido en su primero pasó a la enfermería conmocionado, saliendo a matar su segundo y estando bien.

Morateño bien en uno, y cogido sin consecuencias en el otro en el que se limitó a cumplir.

EN VALDERAS

Novillos de Sevillano, mansos.

Madrileñito, bien en sus dos.

Céster cumplió en los suyos.

EN VALLADOLID

La banda de «El Empastre», bien.

Los novillos de Santos, buenos.

El rejoneador en automóvil, señor Aguado, aplaudido.

El novillero Antonio San Isidro bien toreando y regular matando.

Manuel Serrano, valiente.

EN CASTELLON

Novillos de Jerónimo Díez, regulares.

Almagro cogido en su primero, varetazos.

Niño de la Estrella bien en uno, oreja en otro y bien en su tercero.

Perona cumplió en su tres.

P. C.

Julio Pérez Martín

Profesor de la Facultad de Medicina

Matriz y Partos

Consulta de DOCE a DOS

San Justo, 26. - Teléfono 1303

El Adelanto EN LA PROVINCIA

En Ciudad Rodrigo

Se gestiona nuevamente el destino de Guarnición a ésta

Como consecuencia de una reunión celebrada dias pasados por la Sociedad de Hosteleria, se tomó el acuerdo de elevar un escrito a la Comisión gestora municipal exponiéndole la conveniencia de que esta Corporación invitase a las demás Sociedades comerciales e industriales y fuerzas vivas a fin de gestionar nuevamente el destino de guarnición a esta ciudad.

Dicho escrito fué entregado dias pasados por una comisión de hosteleros al alcalde interino, señor Moro Ledesma, que se encontraba con varios gestores en su despacho, los cuales se congratularon de tan feliz iniciativa.

El señor Moro Ledesma manifestó a los comisionados, que las justas aspiraciones e iniciativas de la Comisión las hacía suyas, así como la Corporación.

En dicho escrito solicita también la Comisión Hostelera, de la Comisión gestora, que una Comisión de mirobrigenses visite a los ministros de la Guerra y Obras Públicas, a fin de que sean incluidas por el Gobierno en los nuevos presupuestos las cantidades precisas para la creación del nuevo Batallón que está destinado a ésta y para la terminación total de las obras del Pantano.

Al mismo tiempo, interesaron el fomento de las ferias, por medio de festejos, comenzando por las del próximo Septiembre, a fin de atraer forasteros.

Ejercicios militares

Bajo la dirección del coronel de Estado Mayor don Juan Duero, continúan los ejercicios prácticos militares que desde el martes pasado se están llevando a cabo en los pueblos próximos a Ciudad Rodrigo, por el Cuartel general de la séptima división y Planas mayores de las Brigadas de Infantería y Artillería, estando efectuando diversos reconocimientos por varios pueblos.

El Cuartel general lo tienen establecido en esta ciudad.

El Colegio de Arquitectos de León, visita miróbriga

Procedentes de Salamanca, en un autocar de la empresa Alipio, llegaron el viernes pasado los Arquitectos del Colegio de León, acompañados de sus familiares, varios de ellos con el fin de visitar miróbriga, admirando las bellezas de su hermoso panorama, la Catedral y demás monumentos y las murallas.

Al final de la visita les fué servido, en el Parador del Castillo de Trastamara, un espléndido te, regresando por la noche a Salamanca muy satisfechos de la visita.

Noticias

Se encuentra en ésta pasando unos dias, el profesor del Instituto de Santander, don Luis Alaejos Sanz y su hijo.

—Han llegado, de Madrid, don Angel Mirat Morante y familia.

—De Salamanca, el Gestor provincial don Aristóteles González Riesco; el arcipreste de aquella Catedral, don Francisco Valls; el farmacéutico don Leonardo Dorado.

—Marchó para Santander, la preciosa niña Agustina Sánchez y Sánchez Villares.

—Para Navasfrías, la señorita Concepción Vegas Hernández, alumna de este Instituto.

—Llegó de Pueblo Nuevo del Terrible, don Agustín Hurtado Martínez, alto funcionario de las minas de Peñarroya, con motivo de la enfermedad de su hijo.

Encuéntrase mejorado, el director del Banco Español de Crédito.

—Regresó de Madrid, después de haber aprobado en brillantes notas el segundo año de Derecho, Ventura Martín Montero, de Aldea del Obispo.

El revestimiento del canal de riego del Pantano

Para el dia 4 del actual estaba anunciada la apertura de las proposiciones presentadas a los dos concursos, para ejecución, mediante destajos, de las obras de revestimiento del canal de riego de la margen izquierda del Pantano.

El primer concurso comprende las obras del cuarto trozo del canal, desde el perfil número 402 al 434, y el segundo concurso, desde el perfil número 434 al 461, no pudiendo ser adjudicados los dos destajos a un mismo concursante.

Comisión examinadora del certificado de estudios primarios

La Comisión nombrada por la Junta de inspectores de la provincia para examinar en la zona de Ciudad Rodrigo a los alumnos de las escuelas primarias para el certificado de estudios primarios, se compone del Inspector don Adolfo Maillo, el maestro del niño que se examina, el director del grupo escolar del Arrabal, don José Manuel Hidalgo, y sustituto el director del grupo escolar del Distrito de la ciudad, don Enrique Domínguez.

S. VEGAS ARRANZ

CASTELLANOS
SANTANDER tiene siempre puestas para sus hermanos de Castilla una mesa y una casa, veranead en el Sardinero

En Fregeneda

El día 29 del pasado mes de Junio, festividad de San Pedro, celebró su fiesta onomástica el jefe representante de la Compañía del Oeste, en Portugal, don Pedro Hernández y Hernández.

Para acompañarle en este día, llegaron de Madrid sus hijos, las encantadoras señoritas Cristina y Julia, y el simpático joven don Francisco Hernández, y de Salamanca, los hijos de nuestro distinguido amigo don Florentino Muñoz, jefe que fué de esta estación, la encantadora señorita Elena y el joven don Antonio, a quienes hemos tenido el placer de saludar.

Con este motivo, y en honor de sus múltiples amistades, se celebró una gran verbena, con un animadísimo baile, que duró hasta bien entrada la madrugada.

Contribuyeron a dar realce a este simpático festejo bellísimas señoritas ataviadas con vistosos mantones de Manila, y entre las cuales puedo precisar a las siguientes: señoritas Hernández (Cristina, Julia, Carmen e Isabel), Esperanza Méndez, Angelita Delgado, Anita y Teresa Torres, Elisa Hernández, Mariana Guerra, Isabel Corredera y Maruja Estévez, de la Colonia de esta estación; señorita Muñoz (Elena) y Fili García, de Salamanca; señoritas García (Adela, Fili y Carmen) del pueblo de Fregeneda, y del sexo feo, los siguientes jóvenes: Tomás Sánchez, Francisco y Edmundo Hernández, Manuel Mateu, Policarpo Hernández y Jesús Hernández, de esta Colonia; Antonio Muñoz, de Salamanca; Luis Donaire e Hipólito Sánchez, de Lumbrales; Raul Carvalho, Manuel Viñuelo, Sebastián Juanes, José García, José y Manuel Segovia, Manuel Sánchez, Eduardo Barbero y José Durán, y otros varios que lamento no poder precisar.

Los que por imperativo de nuestro deber nos vemos obligados a vivir en un lugar en el que como en éste, carecemos de toda clase de diversiones, es indudable que este festejo habia de dejar una onda huella en nuestro ánimo, que dificilmente ha de borrarse.

UN VERBENERO

En Alba de Tormes

La colocación de obreros del campo

La colocación de obreros del campo, en la semana transcurrida, ha sido una labor dificil para los obreros, patronos y autoridades, la colocación de segadores y demás obreros afectos a la recolección en esta villa, ha sido laboriosa. en la bolsa de trabajo de esta localidad, habia obreros sobrantes, y éstos requerian ser colocados en los pueblos comarcanos, en Aldeaseca de Alba, habia cuadrillas de serranos completas y trabajando, a los cuales conminó la Delegación del Trabajo establecida en esta villa a tal objeto, para que se marcharan, para facilitar la colocación de los obreros de Alba, los serranos no obstante, continúan prestando sus servicios, y por lo tanto resistiéndose a abandonar el trabajo, la desobediencia a las órdenes de la Delegación, dió lugar a fuertes sanciones a los patronos de dicho pueblo, enviando también un camión de guardias de asalto, que no tuvo necesidad de actuar, en vista de la presencia de éstos, las cuadrillas de serranos, se marcharon sin hacer la menor resistencia, momentos después, los obreros sobrantes e inscritos en la oficina de colocación obrera de esta villa, cubrian los puestos de los obreros despedidos.

Protección para las colonias de niños pobres que manda la benéfica institución de los Amigos de la Escuela y el Niño

Por segunda vez insisto, dirigiéndome a la Corporación municipal, como así mismo a los particulares pudientes de esta localidad, y los Ayuntamientos del Partido, para que cooperen y contribuyan a esa obra generosa y cristiana, una de las más caritativas que existen; colonias veraniegas de niños enfermos, acuden todos los años a los balnearios de La Toja y Pedrosa, hijos de familias pobres que no tienen recursos, acuden a buscar su salud, esta humanitaria institución, de los Amigos de la Escuela y el Niño, de la cual es presidente el ilustre ex ministro de Instrucción Pública, don Filiberto Villalobos, se la proporciona, llevando cientos de niños enfermos pobres a los balnearios antes citados, pero para los cuantiosos gastos que se originan, necesitan de las almas piadosas y caritativas, coadyuven a los gastos de tan caritativa obra.

Todos los Ayuntamientos, los pudientes, deben contribuir a sufragar los gastos de los infelices niños, pues son los actos de verdaderos cristianos.

No debe abandonarse el nuevo Grupo Escolar.

Hace ya tiempo que el nuevo edificio está un tanto abandonado, faltan cristales en algunos ventanales, me consta que no son de pedradas, sino que esto se debe a los últimos temporales, la cerca tiene bastante deterioro en la alambrada, y el Ayuntamiento de ejercer vigilancia en los alrededores del edificio, y no abandonarlo, como ocurrió con los antiguos locales.

De sociedad

Ha aprobado el último ejercicio de las oposiciones a forenses, el joven y culto médico de esta villa, don Lorenzo Corredera Nodal, hijo del acaudalado propietario e industrial de esta plaza, don Bernardo Corredera. Felicitamos desde estas columnas al futuro médico forense y a sus padres, cuyos éxitos ya se conocieron, durante el curso de sus estudios, en la Facultad de Medicina de Salamanca.

EL CORRESPONSAL

Alba de Tormes, 5-7-36.

Dr. Vicente López Jiménez
Profesor de la Facultad de Medicina
Ginecólogo de la Beneficencia Municipal
MATRIZ Y PARTOS
Plaza del Corrillo, 28
Consulta. a las 12-Teléf. 2016.

EL ADELANTO de hoy consta de DIEZ páginas.

En Barbadillo

Honradez y funcionarios laboriosos

Por un competente y alto funcionario del excelentísimo Ayuntamiento de Salamanca, nombrado por la Comisión gestora de este Ayuntamiento de Barbadillo, ha sido revisada y examinada la contabilidad y cuentas municipales formadas desde el 31 de Marzo de 1923 al 31 de Diciembre de 1935 y, en un brillante y entusiasta informe emitido, se hace constar que, «cabe asegurar que el Municipio de Barbadillo, ha tenido una acertada gestión administrativa». No podian esperar otra cosa los buenos contribuyentes de este Municipio y la Comisión gestora que rije hoy los destinos municipales, del honrado y laborioso secretario don Claudino Cuello Hernández, que a no dudar, siempre ha preferido antes que perjudicar al Municipio en un solo céntimo, sacrificar su bolsillo particular.

No sabemos ni podemos asegurar si en lo sucesivo este funcionario podrá llevar tan escrupulosamente su gestión, lo cierto es que ha cumplido hasta la fecha con su deber, por lo que tanto el cronista como el buen contribuyente, felicitamos al Secretario don Claudino Cuello Hernández, que ha sabido con exceso cumplir con su misión en diez y ocho años y medio que lleva ejerciendo su profesión en su pueblo natal.

FLORENCIO RAMOS

En Forfoleda

Se han celebrado con la mayor animación y brillantez, las tradicionales fiestas de Santa Isabel. Todos sus actos han sido amenizados por selecta banda de música. La afluencia de forasteros ha superado a la de años anteriores; la expectación era grande, tanto por el ganado que iba a lidiarse, como por el joven novillero Joselito del Tormes.

Como decimos, la nota más saliente fué la corrida que se celebró el dia 3; el ganado procedente de la ganadería de Coquilla dió un juego excelente por su bravura y nobleza. En la lidia se destacaron unos muletazos de Andrés Valle y Matilla. Ahora para los que gustamos de paladear las faenas, no pudimos hacerlo más que en el variado repertorio conque nos obsequió Joselito del Tormes, con los pies quietos, jugando los brazos, con la seguridad del que sabe lo que hace. Tan elegante y variada faena fué, amenizada por la música, que el público le tributó calurosas ovaciones.

Con objeto de no incurrir en desagradables emisiones no hago mención del sin fin de forasteros que nos honraron con su presencia y contribuyeron a dar animación y alegria a la fiesta.

A. C.

SE VENDE ALFALFA, seca, empacada, superior, por vagones, en estación de Zamora. Para tratar, en Zamora, calle del Riego, número 46, principal, con don Fermin Calvo.
10-8

DERRIBO.—Maderas, baldosas, plomo, hierro, puertas, puertas carreteras y toda clase de materiales para construcción. Precios baratísimos. Doctor Riesco, 43.
7-6

En Encinas de Abajo

Misiones Pedagógicas. Teatro y coro del pueblo. El insigne autor de la obra cumbre «Nuestra Natacha», don Alejandro Rodríguez «Casona», entre nosotros

A las dos y media, como nos tenian anunciado, hemos tenido el gusto de recibir en este pueblo a la juvenil agrupación de estudiantes que integran el magnífico cuadro teatral de Misiones Pedagógicas y la selecta masa coral, que, en noble y cultural cruzada por los pueblos de España, nos dan unas horas de regocijo y alegría, al par que educan al pueblo, poniéndolo en contacto con nuestros clásicos famosos, recreando el espíritu con estas misiones de verdadera educación social, que el espíritu insigne del venerable Cossio dió vida, españolizando a través de la zona innominada del pueblo, la cultura renovadora y la posibilidad de mejorarlos. Bien se deja sentir la dirección técnica del ilustre de «Nuestra Natacha», para quien el teatro no tiene ningún secreto.

Los coros son dirigidos por el señor Tornez, del Centro de Estudios Históricos; nos regaló el oido con unas cuantas canciones del «fol-klore» tan perfecta y armónicamente cantadas, que bien puede rivalizar la masa coral de las Misiones con las mejores que hemos podido escuchar.

El numeroso público que presenció estos alardes escénicos, aplaudió fervorosamente a todos, de cuya actuación guardará este pueblo imborrable recuerdo.

Inmediatamente de terminar, salieron para el Lago de Sanabria, donde ha de actuar varios dias.

Lleven feliz viaje tan simpática como culta caravana estudiantil.

EL CORRESPONSAL

EXTRAVIO. - El día 3 del actual se extravió en Forfoleda, una bicicleta marca Alcyon, número 364, color negro con filetes de oro. Su dueño, José de la Iglesia, gratificará a quien le indique su paradero, en Monterrubio de Armuña.
3-3

ESPIGADERO, se arrienda el de Gejo de doña Mencia, para 250 cabras y 70 cerdos. Para tratar, con el presidente de la Comunidad de Campesinos, en dicha finca, término municipal de Barbadillo.
8-2

CASA SE VENDE la señalada con el número 4 de la calle de Isidro Verbena (Depósito de Aguas), en inmejorables condiciones de situación. Grandes facilidades de pago.
10-5

MALA REAL INGLESA

Para Pernambuco, Bahía, Río Janeiro, Santos, Montevideo y Buenos Aires, saldrán de Coruña y Vigo en el mismo día y en las fechas que se indican, los vapores siguientes:

HIGHLAND MONARCH
7 Julio

HIGHLAND CHIEFTAIN
21 Julio

El "Asturias" y "Alcántara" van en viaje rápido

admitiendo pasajeros de 1.ª, 2.ª y 3.ª clase para todos los puertos arriba mencionados.

Precio del pasaje en 3.ª clase Ordinaria, 737,70.
Con camarote, 779,70.

SALIDAS DE VIGO

Para Pernambuco, Río Janeiro, Santos, Montevideo y Buenos Aires:

HIGHLAND MONARCH
7 de Julio

HIGHLAND CHIEFTAIN
21 de Julio

admitiendo pasajeros en 1.ª, Intermedia y 3.ª clase para todos los puertos arriba mencionados.

3.ª, pesetas 665,70

Consignatario en Vigo y Villagarcía, ESTANISLAO DURÁN E HIJOS, Apartado 75, En Coruña, Sres. Rubine e Hijos, Real, 81. - En Madrid, señores Mac Andrews, Plaza de las Cortes, 5

LOS TIEMPOS ADELANTAN... *por Martínez de León*

La voz de socorro de la Radio — "Se ha perdido un burro de pelo claro, mediana alzada y con un gran lucero negro en la frente. Lo busca la Guardia Civil"

Escuche Vd. los famosos Philips "todas las ondas", "Receptodo" y "Nautilus", que reciben con extraordinaria musicalidad todas las emisoras del mundo.

PHILIPS

REPRESENTANTES OFICIALES PHILIPS
FEDERICO BATTANER, Doctor Riesco, 54. - SALAMANCA
CID Y CASCON. - BEJAR
SEVERINO PACHECO, Plaza Mayor, 12. - CIUDAD RODRIGO
MARCELINO RODRIGUEZ. - PEÑARANDA DE BRACAMONTE
BENITO MEDINA DELGADO, Pedro Velasco, 21. VITIGUDINO
y en todas las poblaciones importantes de España.

LA TEMPERATURA QUE HIZO AYER

Barómetro, 698,9. Sombra, 29,8. Mínima, 13,0. Seco, 27,9. Húmedo, 20,0. Viento, W.—fuerza, 0. Cielo, algo nuboso. Tiempo, variable. Lluvia de ayer, 0,0

El Adelanto

DIARIO DE LA MAÑANA

EL DIA DE MAÑANA

Sol: 4,52; pas. mer. 12,19; pón. 19,47. Luna: pas. mer. 3,9. C. menguante: el 11.

JULIO 8 Miércoles

Stos. Isabel, reina; Adrián III, Eugenio III, papas; Quiliano, ob.

LA JORNADA DEPORTIVA

Hoy comienza la vuelta ciclista a Francia

Los partidos amistosos de fútbol y otras pruebas deportivas

CICLISMO

LOS CORREDORES QUE PARTICIPARAN EN LA VUELTA A FRANCIA

En la Vuelta ciclista a Francia, que se iniciará el día 7 del actual mes de Julio y terminará el 2 de Agosto, tomarán parte en total 90 corredores, divididos en tres categoría: Ases (A), 40 corredores; ases (B), 20 corredores, y turistas routiers, 30 corredores

Cada una de estas categorías está compuesta por los corredores y naciones que a continuación indicamos:

Ases (A)

Bélgica (10 corredores).—R. Maes, S. Maes, Vervaecke, Danneels, Meulenberg, Kint, Vanoverberghe, Hendrick, Neuville, Viering.

Alemania (10 corredores).—Roth, Keckerling, Haendel, Kijewski, Wolke, Heide, Risch, Weiss, Arentz, Funke.

Francia (10 corredores).—A. Magne, Speicher, Archambaud, Mithouard, Cogfan, Tanneveau, Debruyckere, Lesueur, Haye.

España (5 corredores).—Cañardo, Alvarez, Berrendero, Molina, Ezquerra.

Luxemburgo (5 corredores). Mersch, Clemens (M.), Kraus, Klemens (P.), Majerus.

El «medio» equipo español se unirá al otro «medio luxemburgués, para formar el «diez» que participará en la máxima categoría en la gran prueba francesa.

Ases (B)

Suiza.—Egli, Heimann, Martín, Buchwalder.

Yugoeslavia. — Grgao, Fiket, Lynbic, Abulnar.

Holanda.—V. Schendel (A.), V. Schendel (T.), Middelkamp, Pellenaers.

Rumania. — Marmocea, Tapu, Tudose, Hapcinc.

Austria. — Bulla, Thallinger, Dunde, Oblinger.

Turistas routiers

Abbes, Antoine, Belliard, Berty, Bettini, Bertocco, Chavard, Cloared, Coman Deforge, Dubois, Decazeau, Fournier, Galateau, Gianello, Gousmat, Lemay, Latorre, Leboulanger, Level, Marcaillou, Marie, Pagés, Passat, Royer, Rouzzi, Thierlyuck, Thietard, Vietto, Weck.

ANTE LA INICIACION DE LA VUELTA A FRANCIA

Paris. — Los corredores más destacados han iniciado, a dos días de la partida para la magna prueba ciclista Vuelta a Francia, sus impresiones, siempre optimistas. A cada momento se ven llegar al edificio del diario deportivo «L'Auto» grupos de ciclistas que de diversas partes de Europa, para ostentar la representación de sus países respectivos, acuden a la capital francesa.

Las calles cercanas al edificio donde está el periódico amarillo, son un hervidero de ciclistas. Todos hablan. Nadie se resiste a exponer sus impresiones al repórter que se las pide.

En el grupo español destacan, por ser ya conocidos de la organización y público francés, el vizcaíno Ezquerra y el catalán Cañardo. Sus compañeros no tienen suficiente personalidad para que la atención se fije en ellos. No se han mostrado remisos en sus respuestas ni tampoco su optimismo ha quedado nublado por ninguna duda. Ezquerra y Cañardo han dicho que tendrá que ocurrir algo muy grave para que suceda lo del año pasado. No piensan abandonar y el vizcaíno ha hecho incapié en sus manifestaciones al decir lo difícil que va a resultar que deje las carreteras francesas antes de haber hecho su entrada después de cubrir la etapa final. El as francés, Antonin Magne, que va a cubrir por novena vez esta carrera, ha dicho que es muy difícil el pronóstico en una prueba de esta importancia, en la que tantos factores influyen cerca de la clasificación de los participantes.

Los belgas, por su parte, piensan realizar cosa similar a la que llevaron a cabo en la edición del año 35. Cree Silver Maes—que no es hermano de Romain—que él será el que se colque en cabeza al terminar el primer recorrido. Parece que tiene el propósito de sustituir a Romain en la jefatura del equipo belga. Pero esto no concuerda con lo que el ganador del año pasado ha dicho: Romain piensa volver a ganar y al igual que su compañero de grupo ha expresado el deseo de todo el equipo de desencadenar la batalla del modo más terrible en la etapa inicial.

Un hombre casi obscuro, pero que ocupa la atención informativa, es el suizo Amberg. Este hombre corre sustituyendo a Beuschwalder. Como se sabe, Amberg entró el tercero en la vuelta a Suiza y es un corredor peligroso para sus compañeros, por no saber montar con seguridad. Al menor tropiezo se cae de la máquina y provoca accidentes en los que sus compañeros pueden ser perjudicados. De él dice Speicher que es el enemigo público número 1.

Poubelier, dirctor del equipo galo, ha dicho que sus corredores tienen la orden de hasta la cuarta etapa formar tres grupos, que dirigirán Magne, Speicher y Archambaud. Cada uno de éstos tendrá de «domestiques» a dos compañeros del resto del equipo, que les ayudarán del modo que sea preciso. Al llegar al fin de la cuarta etapa, el que figure a la cabeza del equipo francés pasará a ocupar el puesto de favorito del grupo y merecerá la atención y el servicio de todos sus compatriotas.

CARRERA NACIONAL DE BURGOS

Burgos.—Se disputó la carrera nacional de Burgos de ciclismo organizada por el club ciclista Burgalés, sobre un recorrido de 175 kilómetros, que comprendía Burgos, Briviesca, Pancorbo, Miranda, Burgos.

La prima de Miranda de Ebro se la adjudicó Salvador Cardona. En el regreso escapó Escurit, que llegó destacado a la meta. El vencedor empleó 4 horas, 28 minutos.

Segundo Vicente Carretero; tercero, Salvador Cardona; cuarto, Goneaga, a 14 minutos del primero.

A continuación entró un pelotón numeroso.

Estaban inscritos 47 corredores, pero solamente tomaron la salida 38 y de ellos se retiraron 13.

Por la tarde, en el Velódromo de La Quinta, se verificó un festival ciclista, en el que participaron casi todos los corredores que habían intervenido por la mañana, a los que se les hizo entrega de los premios.

FUTBOL

LIGA AMATEUR CASTELLANA

Un nuevo empate en el partido final para disputarse el Trofeo de S. E. el Presidente de la República

Madrid.—En el campo de El Cafeto se celebró ayer por la tarde el encuentro entre los clubs Deportivo Trabanco y Deportivo Cuesta, para disputarse en match final la Copa de S. E. el señor Presidente de la República, torneo que controla la Liga Amateur de Castilla.

El partido terminó con empate a cero goles, por lo que será preciso un nuevo match, para ver quién se adjudica en definitiva el trofeo.

Los equipos se alinearon de la siguiente forma:

Trabanco: Ruperto; Faustino, Noguerales; Potes, L. Gómez, Isidro; Gil, Chaño, Botia, A. Gómez, Pardillo.

Cuesta: Parrondo; Rodríguez, Castro; Travín, Mani, Lillo; Beneito, Trompi, Carrero, Palero, La Osa.

El partido fué malísimo, y no se hizo por ninguno de los equipos jugada digna de mención. Unicamente cabe destacar la plausible actuación del guardameta del Cuesta, que salvó a su equipo de una segura derrota.

Terminó el tiempo reglamentario con empate a cero tantos, y el árbitro señor Las Heras, se puso al habla con los capitanes de ambos onces, a fin de efectuar la prórroga que exige el Reglamento. Pero parece ser que por determinados elementos se hizo alguna coacción sobre el juez del partido, y lo cierto es que la prórroga reglamentaria no tuvo lugar.

Con este motivo se produjeron algunos incidentes, que precisaron la intervención de la fuerza pública.

El Trabanco parece ser que está recogiendo firmas a fin de conseguir la celebración de una Asamblea extraordinaria de la Liga, para protestar de la ilegalidad que él juzga se ha cometido al no prorrogarse el encuentro en dos tiempos de cuarto de hora.

BOXEO

UNA VELADA DE BOXEO DE PRESELECCION

Madrid.—En el Salón Leganitos se celebró una velada de boxeo organizada por el Comité pro Olimpiada Popular. El objeto era designar al equipo castellano que ha de actuar en los juegos olímpicos populares de Barcelona.

Los resultados de los combates celebrados, fueron los siguientes:

Moscas: Cuervo venció a José Fernández, por puntos.

Gallos: Campoamor fué declarado vencedor a los puntos de Jesús Gómez.

Plumas: Pablo Sánchez derrotó por puntos a José Sánchez. Decisión muy protestada que dió lúgar a intervención de la fuerza pública.

Ligeros: Joaquín Díaz triunfó a los puntos de Victoriano Alonso.

Welters: Antonio Rodríguez fué declarado vencedor de Gascón.

Medios: Por k. o. técnico en el segundo asalto, fué declarado vencedor de Bruno Moreno, Caballero.

Semipesados: Martínez triunfó por amplio margen de puntos de Moliné.

Fabián Vicente del Valle y Casanova hicieron una exhibición a tres asaltos, sin decisión.

NOTI-SPORT

RADIO

Inter-Radio Salamanca

Programa para hoy, martes

Emisión dedicada a Peñaranda y otros puntos de la provincia.—13,00: Nota de sintonía. Música variada. Peticiones de socios. Noticias.—13,30: Fin de la emisión.—Emisión dedicada a Zamora y su provincia.—13,30: Nota de sintoní. Cambios de moneda. Música variada.—14,00: Fin de la emisión.—14,00: Nota de sintonía. Cambios de moneda. Música variada. 14,30: Discos escogidos:.—14,50: Noticias de Prensa transmitidas desde Madrid.—15,10: Música de baile.—15,30: Fin de la emisión.—18,00: Nota de sintonía. Emisión del radioyente. Peticiones de socios protectores. 19,00: Galería de españoles ilustres, por Vicente Grandes.—19,10: Continuación de las peticiones.—20,00: Fin de la emisión.—22,00: Nota de sintonía. Cotizaciones de Bolsa facilitadas por el Banco del Oeste de España. Servicio farmacéutico. Música variada.—22,30: Noticias de Prensa, transmitidas desde Radio-Prensa Madrid. Noticias locales y provinciales.—22,50: Recital semanal sudamericano. 23,20: Retransmisiones extranjeras. Música de baile.—24,00: Fin de la emisión.

Madrid

Programa para hoy, martes

8,00: Campanadas de Gobernación. Diario hablado de Unión Radio "La Palabra".—9,00: Campanadas de Gobernación. nformaciones diversas de Unión Radio.—9,15: Fin de la emisión.—13,00: Campanadas de Gobernación. Señales horarias. Boletín meteorológico. "El cock-tail del día", por Perico Chicote. Música variada.—14,00: Cartelera. Cambios de moneda extranjera. Concierto de sobremesa por el sexteto de Unión Radio.—14,30: Los films más populares de dibujos, transmitidos desde el Palacio de la Música. Continuación del concierto de sobremesa por el sexteto de Unión Radio.—15,15: "La Palabra". Diario hablado. Ultima parte del concierto de sobremesa por el sexteto de Unión Radio.—15,50: "La Palabra". Diario hablado. — 16,00: Campanadas de Gobernación. Fin de la emisión.—17,00: Campanadas de Gobernación. Música ligera.—17,30: "Guía del viajero". Cartelera. Melodías comentadas.—18,00: Cotizaciones de Bolsa. "La Palabra". Diario hablado. Música de baile.—19,30: La hora agrícola (servicio del Comité agro-pecuario-forestal de difusión radiada del Ministerio de Agricultura). Música de baile.—20,15: "La Palabra". Diario hablado. Ciclo de conferencias de la "Agrupación española de padres y protectores de anormales y enfermos mentales". Recital de Canto (en discos impresionados por Titta Ruffo).—21,15: Concierto por el sexteto de Unión Radio.—22,00: Campanadas de Gobernación. — 22,05: "La Palabra". Diario hablado. Concierto sinfónico (endiscos con enlace automático, sistema exclusivo de Unión Radio). 23,15: Música de baile.—23,45: "La Palabra". Diario hablado.—24,00: Campanadas de Gobernación. ¡Cerre de la estación.

SE ARRIENDA la rastrojera y hoja de viña del término de Guarrate (Zamora). Para tratar, con la Junta de Labradores de dicho pueblo.

8-8

SE ALQUILA bonito piso con sol por los cuatro lados, se pueden colocar seis camas, cuarto de baño y termo. «Chalet Villa Teresa», Avenida Federico Anaya, frente al Cuartel de Infantería. Informarán, en el piso principal.

6-4

MOTOCICLETA pequeña formidable, de 1 y ½ H. P., en estupendas condiciones, se vende a toda prueba. Razón, Casa Miñambres, calle de Zamora, 50. Salamanca.

5-a-5

SE NECESITA aprendiza para sombreros, y se vende una mesa de despacho, con sillón y dos sillas de cuero, estilo Renacimiento. Informarán, San Justo, 25.

3-2

SE HA EXTRAVIADO de Cubo de Don Sancho, un macho mular, ya cerrado, viejo, de regular estatura, cola larga, crin cortada, pelo pardo, rozado al costillar. Se ruega den razón a Florencio Hernández Calvo, en dicho Cubo.

3-3

¿SUFRE USTED DEL ESTOMAGO E INTESTINOS?

SERVETINAL Gummá

Curación radical del DOLOR, ACIDEZ, PESO, ARDOR, MALAS DIGESTIONES, ULCERA, VOMITOS BILIOSOS O DE SANGRE, COLITIS, ESTREÑIMIENTO, DIARREA, MAREOS, etc., etc..., siendo, por lo tanto, un poderoso regenerador de las paredes del ESTOMAGO e INTESTINOS

La estadística de venta del famoso producto SERVETINAL, ofrece al público en general, la demostración categórica del número progresivo de personas que lo adoptan para curar eficazmente las enfermedades del estómago e intestinos.

A continuación nos place poner a la disposición del público el certificado de curación que nos remite DON JOSE MARIA MILLAN MORGA, presbítero, de 34 AÑOS DE EDAD, residente en ALDEANUEVA DE EBRO (LOGROÑO). La dirección es suficiente.

El señor Millán Morga padeció por espacio de cinco años una hiperclorhidria (acidez), con todas las molestias propias de dicha enfermedad.

Intentó su curación con algunos productos, sin conseguir ningún resultado positivo.

El día 20 de Abril del corriente año empezó el tratamiento con nuestro producto SERVETINAL, habiendo obtenido con él los más excelentes resultados, y por consiguiente la curación de su dolencia.

En su consecuencia, y agradecido al SERVETINAL, nos remite su certificado de curación con la correspondiente autorización para publicarse en la Prensa.

Aldeanueva de Ebro, 28 Abril 1936.

Firma del enfermo curado:
JOSE M.ª MILLAN MORGA (Presbítero).

Exigid el legítimo SERVETINAL y no admitáis sustituciones interesadas de escaso o nulo resultado

De venta: 5,80 ptas. (timbre incluído) en todas las farmacias de SALAMANCA. — Gayoso, Arenal, 2 — Farmacia del Globo, Plaza Antón Martín — Félix Borrell, Puerta del Sol, 5, MADRID

BRUSTER

CURACIÓN RADICAL DEL Reuma, Gota, Lumbago, Artritismo, Diátesis úrica, Neuralgias y toda clase de dolores nerviosos.

Moderno tratamiento que logra en poco tiempo sin perjudicar en nada al organismo, disolver con rapidez el ácido úrico, eliminándolo por la orina, devolviendo la salud al enfermo en una normal circulación, limpieza y pureza de la sangre.

Pida folleto a LABORATORIOS GUMMÁ Narciso Oller, 6, BARCELONA PRECIO: 5'65 PTAS. (Timbre incluído)

De venta: En todas las farmacias de SALAMANCA — Gayoso, Arenal, 2 — Farmacia del Globo, Plaza Antón Martín — Félix Borrell, Puerta del Sol, 5, MADRID