AÑO 49 — SALAMANCA — N.º 14.936

Toda la correspondencia se dirigirá a nombre del Director o Administrador de EL ADELANTO
Apartado de Correos 10

NO SE DEVUELVEN LOS ORIGINALES

Redacción y Talleres: Ramos del Manzano, 42. Tel. 1924
Administración: Librería de Núñez, Rúa, 25. Tel. 1018

DOS EDICIONES DIARIAS

El Adelanto

DIARIO DE SALAMANCA

MIERCOLES, 4 DE ENERO DE 1933

Precios de suscripción: en España, SEIS pesetas al trimestre. — Anuncios, esquelas de defunción y reclamos, precios por tarifa. — Comunicados y remitidos, precios convencionales

NOTA.—Los subscriptores de fuera de la provincia de Salamanca, a quienes haya que girarles a su domicilio, satisfarán 7,50 pesetas al trimestre.

TODOS LOS PAGOS SE HARAN POR ANTICIPADO

Se admiten esquelas hasta las TRES de la madrugada

NUMERO SUELTO: DIEZ CENTIMOS

DEL PANORAMA POLITICO

SEGUN EL CRISTAL...

La plataforma política de las derechas en España tiene por fundamento, según ha declarado recientemente uno de sus jefes o definidores, defender la religión, el derecho de propiedad, la familia y el orden. Y ocurre preguntar: ¿Quién no se siente derechista?

Desde el presidente de la República española hasta el socialista, su ministro de Instrucción Pública no tendrán nada que oponer a esos preceptos gubernamentales. Y, sin embargo, a nadie se le ocurrirá, tampoco, el pensar que son correligionarios los señores Gil Robles, Alcalá Zamora y don Fernando de los Ríos, a quienes aludimos antes. ¿A qué se debe esto?

Nacen las diferencias del alcance que se quieran dar a cada una de estas cosas: religión, propiedad onden y familia.

Como vamos a demostrar con textos de escritor socialista, puede comulgarse en las filas del izquierdismo sin abjurar de ninguno de esos principios sociológicos. Hasta el hecho de separar la Iglesia del Estado, es decir, el hecho religioso del hecho político, para ver que la distinción entre el criterio de las derechas y el de las izquiendas nace o se origina de la diferencia entre el pensar religioso y el vivir religioso, entre el dogma y la liturgia y el culto en órbita separada del sentimiento religioso. No cabe colisión si con el precepto evangélico separamos a Dios del César. La colisión podrá ser entre Iglesia y Gobierno, pero no entre Gobierno y Religión. Y la historia contemporánea muestra que en los países civilizados no se ha perseguido a ninguna religión aunque se haya vejado a alguna Iglesia. Por eso hay tantos republicanos católicos y muchos más republicanos religiosos.

El derecho a la propiedad privada no lo niegan ni los socialistas. La diferencia de otros criterios emana de aferrarse los unos al dominio y los otros al funcionalismo de la propiedad.

¿Quién se atreve hoy a propugnar por el derecho de usar y de abusar? Lo de no usar imposible de aceptar al presente. "Sin aumentar el acervo general de bienes, no hay fonma posible de generalizar la difusión de esos mismos bienes... Si la capitalización cesara, el movimiento de empobrecimiento se aceleraría, a menos que la población se fuera enrareciendo progresivamente". "Y capitalización es privación de bienes de consumo para hoy en nombre de un deber para el mañana" (1).

El marxista de hoy no puede aceptar la ruda expresión proudhoniana de que la propiedad sea un robo. La propiedad como función social, tiene que condicionar esa propiedad, y eso es todo. No hay derecho sin deber.

La familia. ¿Puede haber separación entre derechas e izquiendas en España a causa del modo de entender la organización de la familia? Sería curioso que se averiguase cuántos diputados a Cortes han dejado de bautizar a sus hijos, y cuántos han dejado de constituir una familia y aun con los sacramentos de la Iglesia.

La República española aceptó el divorcio entre sus leyes y ahí está el punto neurálgico. Pero el divorcio no destruye la familia, y aun diríamos que al hacer posible la separación conyugal, tonifica y conforta la familia que fundió el amor y vive de su rescoldo.

El orden. ¿Hay Gobierno que transija con el desorden? Ni el sovietismo lo tolera. Precisamente el abrir cauces de libertad a todas las ideas, es para evitar un desorden clandestino. El orden que propugnan las derechas españolas es el meramente externo: que no haya voces, ni escándalo público, estridencias que asusten a los beatíficos poseedores y, sobre todo, que la autoridad se respete a tiros si los consejos de paz no son obedecidos. Las camarillas gustaron más que las Cámaras parlamentarias a todos los tradicionalistas.

¡Conservar! He aquí la verdadera consigna de las derechas. Cuando fué preciso transigir, se ideó la fórmula de unir la tradición con el progreso pero un progreso gotas y pocas veces miscible con el disolvente.

Las luchas políticas de nuestros días, que parecen, a los que en ellas tomamos parte, temerosas y agotadoras, no son nuevas en la historia. Las hubo mayores. Al contemplarlas, alejemos toda odiosidad y pongamos en el corazón toda esperanza.

H. RODRIGUEZ PINILLA

(1) Fernando de los Ríos. "El sentido humanista del socialismo".

Conferencia de don José María Peman

La conferencia organizada por la Federación de Estudiantes Católicos, a cargo de don José María Peman, y que fué suspendida hace ya algunos días, tendrá lugar el próximo día 17, en el teatro Bretón, a las siete y media de la noche.

Intervendrá en esta conferencia el presidente de los Círculos de Estudios de la Federación, don Antonio Tavera Quirós, y la señorita Dolores Iglesias Santos, que presentará al señor Peman. Este desarrollará el siguiente tema: "Concepto de la tradición en Menéndez Pelayo, y su gran Síntesis Hispánica".

El accidentado partido de fútbol de Logroño

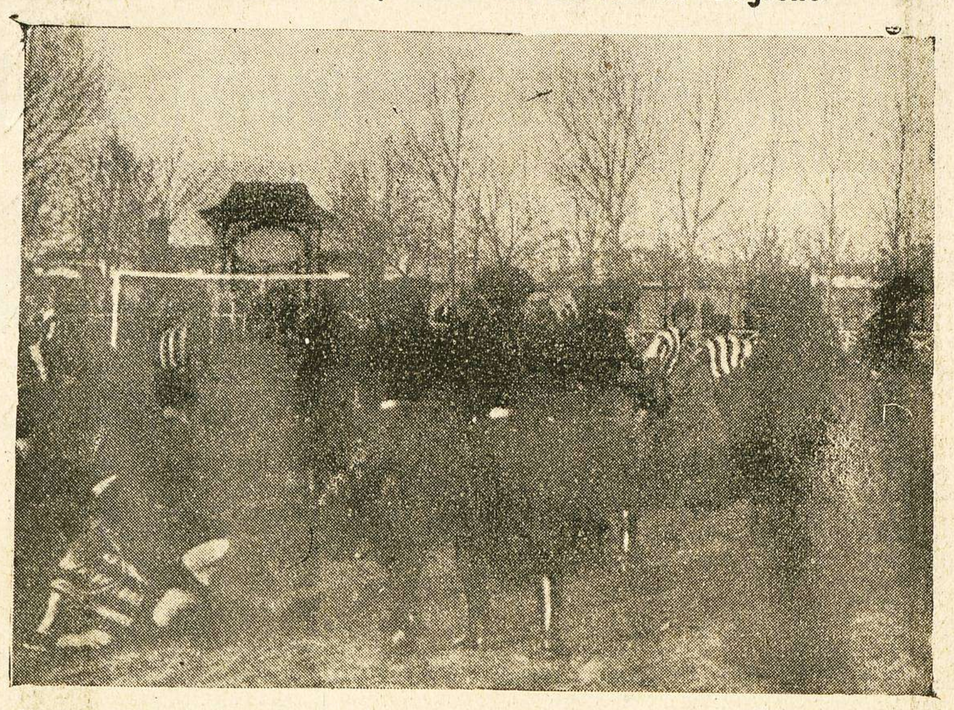

Un buen partido de "acción", fué el que organizaron el Deportivo de Logroño y el Baracaldo el domingo pasado, en el que hubo algo más que "patadas". Durante el encuentro, los baracaldeses y los del Logroño comenzaron a "mirarse" mal y en virtud de una interpretación errónea del árbitro el encargado del marcador señaló como bueno un tanto que no lo era, y entonces los del Baracaldo la emprendieron a porrazos con el árbitro, que fué protegido por los jugadores del Logroño. Se entabló una lucha violentísima entre los "equipiers", e inmediatamente entraron en acción los de Asalto, que "marcaron" numerosos tantos en los cuerpos de los jugadores de uno y otro bando. El público protestó de la intervención de los guardias y entonces—según dicen telegramas de Logroño—el teniente que mandaba las fuerzas, formó a los guardias frente a las tribunas, y, tras los toques reglamentarios, se lanzaron a dar golpes por gradas y tribunas, produciéndose enorme confusión. Como señal de protesta, se organizó una manifestación que partió desde el mismo campo de fútbol, en la que figuraban el alcalde y los periodistas, dirigiéndose al Gobierno civil. Las protestas durante todo el día, ante la autoridad civil, fueron numerosas y el gobernador prometió abrir una información sobre el asunto. En toda la ciudad se condena la conduta del teniente que mandaba las fuerzas

Las oposiciones a médicos de la Beneficencia Municipal

Terminó el ejercicio escrito, siendo aprobados todos los opositores.

A las cuatro de la tande, comenzó ayer el ejercicio oral, y lo practicaron los opositores señores Iscar Alonso y Mingo Benito. Consiste este ejercicio en explicar durante una hora cinco preguntas.

Esta tarde, a la misma hora, continuará el ejercicio oral en la Facultad de Medicina.

Los teléfonos de EL ADELANTO, son:
Redacción e Imprenta, 1924.
Administración y Librería de Núñez, 1018.

Velada benéfica en el teatro Moderno

El Cuadro Artístico Salmantino dedicará todos los ingresos del Festival de hoy, a la compra de juguetes para los niños pobres

Salamanca entera contribuirá a ello

Hoy se celebrará en el Teatro Moderno el gran festival organizado por el Cuadro Artístico Salmantino para comprar juguetes a los niños pobres y de los Establecimientos de Beneficencia.

La simpática idea de esta agrupación ha sido acogida, tanto en los centros oficiales como por el pueblo entero, con general complacencia, y puede decirse que Salamanca entera contribuirá, con su asistencia a esta velada, a que todos los niños pobres tengan su juguete pasado mañana, día 6. Las localidades, especialmente para la función de tarde, están casi agotadas. La recaudación, pues, ha de ser provechosa, porque el desprendimiento de cuantas personas intervienen en los distintos servicios del teatro—empresa, acomodadores, etc.—, talleres tipográficos de EL ADELANTO y del señor Almaraz y "Electricista Salmantina", hará que los gastos sean exiguos y pueda dedicarse la casi totalidad de la recaudación a la compra de juguetes, que serán repartidos el día 6, a las once de la mañana, en el mismo teatro, por los elementos del Cuadro Artístico Salmantino, que pondrá también en escena, para los niños, la preciosa zarzuela "Los chicos de la escuela".

La velada de hoy será un éxito más para el Cuadro Artístico. "La leyenda del monje" y "Los chicos de la escuela", han encontrado en los elementos de esta simpática agrupación sus más fieles intérpretes, que bordaron ayer ya, en el ensayo general, los personajes, y que hoy, con los aplausos que han de sonar desde las primeras escenas, sabrán superarse, para que la velada resulte memorable. El director de escena, don Rafael Cordón, y el director lírico, don León Terrero, han hecho, en pocos días, lo que quizás muchos profesionales del teatro no pudieran hacer: conjurar maravillosamente dos obras de la movilidad de escena como las que componen este programa, en tan breve espacio de tiempo. Para ellos han de ser los aplausos más entusiastas.

Claro es que han encontrado campo abonado en el entusiasmo y la afición de todos los muchachos, que serán verdaderamente los que recaban desde el palco escénico el homenaje del público, viendo así compensados sus desvelos en favor de los niños pobres.

Y ha de ser Salamanca entera la que, gozando unas horas de buen teatro, contribuya a hacer realidad el benéfico proyecto del Cuadro Artístico. Así lo esperamos.

Los parados de Madrid piden trabajo

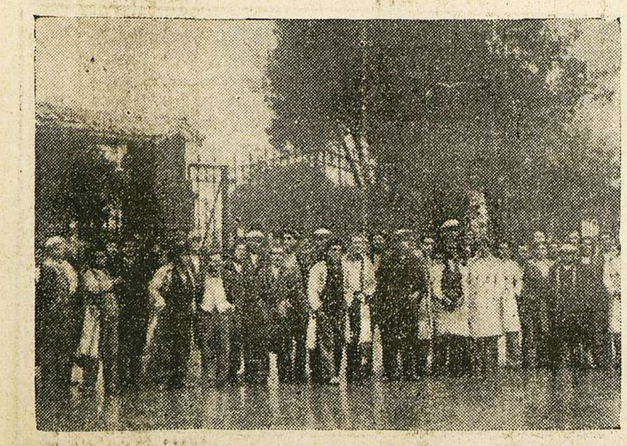

Ante el señalamiento para el día del lunes, de la inauguración de las operaciones de sondeo, con destino a la proyectada estación central ferroviaria, acudieron al Hipódromo extraordinario número de obreros sin trabajo, solicitando ocupación

SUCESOS LOCALES

Más ropas sin justificar su procedencia

Verdaderamente el "almacén" que la "pandilla" que descubrió la policía, con ocasión del robo en los almacenes de la estación del ferrocarril, eran de una extraordinaria importancia, producto del extenso radio de acción que estos maleantes ejercían y cuyo producto de robos, iban a nutrir la "existencia" que en virtud de la intervención de la policía ha dado en quiebra la Sociedad.

Los principales autores, se encuentran en la cárcel, pero aun quedan ramificaciones que es preciso se terminen.

El servicio que vamos a reseñar, ha sido hecho por la Guardia civil del puesto del Arrabal del Puente, y tiene relación con Manuel Pardo Romero, Elvira Nieto Pardo y Obdulia Pardo Romero, dos "mecheras" conocidísimas de la policía y aun de nosotros, familiares de los presos por el robo de la estación.

Al mismo tiempo que sus parientes ingresaban en la cárcel, se ponía en libertad, a Manuel, Elvira y Obdulia, que intentaron dar un "golpe", en el comercio de la Plaza Mayor del señor Laporta en vísperas de Navidad. Sin duda alguna, quisieron poner a buen recaudo las existencias de otro "almacén" y la Benemérita del Arrabal del Puente, vió pasar frente el cuartelillo, a los sujetos mencionados, llevando un gran bulto, al parecer conteniendo ropas.

Sometidos a un interrogatorio, no sólo no pudieron acreditar la procedencia de las ropas, sino que incurrieron en numerosas contradicciones. Las ropas, la mayoría en marcas distintas y en virtud de esto, la Guardia civil practicó averiguaciones, logrando saber que las ropas estuvieron depositadas en el domicilio de Toribio Sánchez Martín, en el barrio de la Prosperidad, desde el pasado día 29 de Diciembre. Este dijo que las habían dejado un sujeto y una joven que no conoce.

Nuevamente volvieron a ser interrogados los tres detenidos, siguiendo las contradicciones, por lo que se hizo el correspondiente atestado, que se entregó al señor Juez de Instrucción, en unión de las dos muchachas y el joven.

Sangrienta riña en el Arrabal del Puente

En una posada del Arrabal del Puente, situada en la carretera de Béjar, número 4, propiedad de Juan Martín Rodríguez, un grupo de individuos, cuestionaron y poco después pasaron a las manos, agrediéndose con palos y saliendo a relucir armas blancas.

De resultas de la cuestión, fueron asistidos en la Casa de Socorro, por el médico de guardia don Arturo Santos, auxiliado por el practicante don Manuel del Rey, José Manuel Vicente (a) El General, con domicilio en el Arrabal del Puente, carretera de Béjar, número 11, de una herida incisa en la cara anterior, parte superior del antebrazo izquierdo, de cinco centímetros de extensión, interesando tejido celular con sección de dos venas; otra herida incisa en la región lateral superior derecha del tórax, con dirección de abajo arriba, de cuatro centímetros de extensión, que interesa la piel y tejido celular y planos musculares.

Eduardo Pereira Fonseca, súbdito portugués, de una herida contusa en la región superciliar derecha; una contusión con hematoma, en la cara posterior del codo izquierdo; fractura del cúbito derecho, tercio inferior, y contusión con hematoma en la región maxilar derecha.

Santiago Pérez González, natural de Galicia, herida contusa en la región parietal derecha y erosiones en diferentes partes del cuerpo.

Parece ser que el autor de las puñaladas que padece "El General", le fueron producidas por éste, con un puñal que después escondió en la posada de dicho Juan Martín Rodríguez.

En la reyerta, intervino la Guardia civil del puesto del Arrabal, así como también una pareja de guardias de Seguridad y otra de asalto.

El asunto, ha pasado al Juzgado de Instrucción.

Otros dos robos

Durante la noche del lunes o madrugada de ayer, los ladrones hicieron una incursión en el taller de carrocería de automóviles situado en el Paseo de Torres Villarroel, número 35, propiedad de don Julián Almeida Rodríguez.

Para entrar lo hicieron forzando la puerta de entrada y la del despacho, con una palanqueta, y de un cajón de la mesa se llevaron 10 pesetas en metálico y dos diamantes de los utilizados para cortar cristal.

También en la misma noche entraron en la fábrica de mosaicos que tiene establecida en el alto de Cruz Antón, don Manuel Mariño Báez.

Los "cacos" utilizaron el montante de la puerta de la fábrica, y una vez dentro pasaron al escritorio, cuya puerta no presenta señal alguna de violencia, habiendo debido ser abierta con llave, pues el señor Mariño asegura que la dejó cerrada.

Con una palanqueta que se usan en la fábrica, violentaron dos cajones, llevándose una libreta de la casa de Banca de Cobaleda, a nombre de la Sociedad de Almacenistas de materiales de Construcción, con un fondo de 1.700 pesetas. También se llevaron diez o doce pesetas en metálico, sellos de Correo, dos décimos de la Lotería, número 23.881 del pasado sorteo y otros dos del próximo día 11, así como también dos docenas de navajas con anuncio.

De ambos robos se dió cuenta a la policía, que practica diligencias.

El premio de las quince mil pesetas del último sorteo

Informados convenientemente podemos decir que las tres series del premio de 15.000 pesetas que ha correspondido en el sorteo del día 2, han sido despachadas en la Administración de Loterías número 1, de la Plaza Mayor, de doña Luisa Mañosa.

Se desconocen los participantes de este número.

Las conferencias telefónicas diarias de EL ADELANTO con Madrid, tienen, según contrato de abono con la Compañía Nacional Telefónica, un mínimo de duración de UNA HORA, prorrogable.

EN ESTE ANIVERSARIO

"ESPAÑA BAJO LA DINASTIA DE LOS BORBONES"

Los que nacimos a la vida pública el año 21, en aquel verano que puso al descubierto la llaga monstruosa de un régimen podrido hasta los huesos, guiado por un afán personalista que distinguió el reinado de Alfonso XIII, tenemos de la vida española, a partir de la Restauración, un conocimiento indirecto, pero influenciado por una repulsa instintiva, como al contacto con un objeto o un animal inferior y repugnante de sangre fría, que nos impide volver la vista atrás con la más liviana cordialidad por el tiempo ido.

Todas las referencias que poseemos de esa época, son a cual menos digna de estimación, simpatía o respeto. Y se comprende. Nacidos a la vida pública, a la vida del pensamiento que no excluyé la preocupación política y sin que ésta dificulte o condicione la preocupación por otras actividades, el gusto por otros temas o paisajes humanos que tienen una valoración exacta en la tabla de nuestras preferencias: nacidos en un momento de crisis, de quiebra de viejos ideales que arrinconó la post-guerra en el desván de los trastos inservibles para ofrecernos otros, surgidos al calor de hondas realidades sociales, todo aquello que fué en nuestra Historia médula de la Restauración, tenía necesariamente que repelernos como al contacto con algo monstruosamente desagradable, de existencia inconcebible. Porque no se explica uno cómo pudo haber una época en la que triunfase el oropel con tanta facilidad, tan carente de personalidad y de nervio como la que se inicia en España a partir de la Restauración borbónica. Y no se explica uno cómo pudieron surgir, en las artes plásticas, estatuas de levita en todas las plazuelas, hórridos lienzos de historia para todos los museos; cómo pudo creerse que Núñez de Arce era un poeta, Trueba un cuentista casi genial, Echegaray un dramaturgo rival de Ibsen. Sólo con un rebajamiento del gusto, con una limitación del sentido crítico y una insensibilidad a prueba de encontronazos violentos, pudo transigirse con una sociedad anémica y sin escrúpulos, falsa y cursi; una vida frívola a la que daba tono un rey con patillas de gitano, mujeriego e inconstante, que lanzaba miradas incendiarias desde un palco del Real al lindo paje de "Los Hugonotes"; remado de opereta que deja su enervante influencia en la vida española, abriendo un paréntesis de cincuenta y siete años, en los que se ha vivido bajo una pesadilla de continuos fracasos hasta que, maduro el fruto, cae del árbol de la Historia el que habría de ser expiación de pecados que tienen nombres clarísimos: primero, y siempre, el alejamiento de las raíces del alma popular; después, el nepotismo, la arbitrariedad, la injusticia elevada a norma de conducta; la codicia, el poder personal, el desprecio de la moralidad más elemental, rectora de nuestras acciones; la liviandad, el perjurio, y, en definitiva, todos los vicios privados o públicos que con su influencia convirtieron la patria española en algo incencebible de falta de estímulo, de rectitud, de prestigio y de honestidad.

Y en cuanto a la vida política... En estos días de descanso en Extremadura hemos leído detenidamente el reciente libro de Ciges Aparicio "España bajo la dinastía de los Borbones". Buena lectura que confirma los motivos instintivos que tenemos los que votamos por primera vez en las históricas elecciones del 12 de Abril, para repelar con un gesto de desagrado irreprimible hasta el recuerdo de aquella época, que se inicia en 1874 bajo los algarrobos de Sagunto y se cierra después de la Dictadura con la única solución posible: la República.

Precisamente, esta noche del 30 de Diciembre, que se nos echa encima con el libro de Ciges Aparicio entre las manos, se cumple el cincuenta y ocho aniversario de la Restauración monárquica en la persona de Alfonso XII. Ya en los primeros meses del 74 se conspiraba abiertamente por don Alfonso entre los mílites descontentos, muchos de los cuales debieron sus estrellas y entorchados a la Revolución de Septiembre y a la primera República, después. Desde el Palacio Basilewsky, en París, residencia de la ex reina Isabel, salían emisarios con instrucciones concretas de Cánovas, el jefe civil de la restauración, ya inminente. El primero de Diciembre, se hizo público el manifiesto que fechado en Sandhurst escribió Cánovas del Castillo para ser firmado por el Príncipe Alfonso. Es inútil que el duque de la Torre, confiado en un éxito sobre los carlistas, trate de yugular el movimiento que se avecina. Ni su prestigio es suficiente cuando ya están tendidos todos los hilos de la trama y comprometidos los espadones para ser, una vez más, perjuros a la palabra de fidelidad empeñada solemnemente. A las nueve de la mañana del día 29,

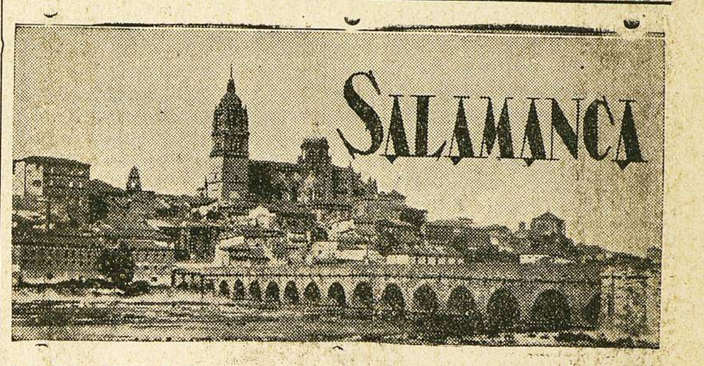

NOVEDAD

En el salón de la Casa Consistorial, y en sesión pública, acaba de establecerse una moda que yo no sé que tenga antecedentes ni precedentes. El señor Santa Cecilia se ha creído obligado a dar cuenta a los celosos y activos concejales, sus compañeros, de la gestión que como diputado a Cortes ha realizado en beneficio de Salamanca. Indudablemente, un régimen de democracia es un régimen de publicidad. Lo que hay que tener en cuenta, es qué es publicidad y desde dónde y por quién debe hacerse. La publicidad de todo cuanto hace un gobernante, de todo cuanto realiza un diputado o un concejal, es no sólo conveniente sino cosa obligada. De ahí, nacerá la sanción que merezca su actuación. El gobernante tiene el Parlamento para rendir cuentas ante él; el diputado el comicio público, ante sus electores, o ante el partido político organizado que le otorgó su representación, como el concejal. Lo que no sabíamos es que se pudiera disponer también del Concejo para empezar a barajar cifras y nombres de pueblos y proyectos y presupuestos de obras, en solicitud de justificar una conducta. No es que nos parezca mal; al contrario, nos parece bien que un representante del pueblo, rinda cuentas ante otros representantes de ese mismo pueblo. No iba la declaración al Ayuntamiento, como tal corporación, sino a la mayoría gubernamental, que fué la que formó la conjunción electoral de la que el señor Santa Cecilia obtuvo un acta de diputado. Pero la mayoría en aquel momento, era, indudablemente, el Ayuntamiento.

La novedad, por lo insólita, tiene cierta simpatía y sienta un precedente, del que, claro es, no podrán utilizar más que aquellos diputados que sean a la vez concejales. Los que no lo sean, tendrán que acudir a las asambleas de sus partidos políticos respectivos, para cumplir tan sagrada y seria misión. Y esto, quizá, establezca un régimen de diferenciación en cuanto a esa publicidad y a su radio de acción, y hasta la categoría de la tribuna. Eran más cómodos aquellos otros tiempos, en los que el diputado, que compraba el acta, no se creía obligado—y era natural— a dar cuenta a sus electores de su gestión. Pero a pesar de ésto, el diputado se olvidaba de los miles de duros que le había costado el cargo, y se complacía mucho en enviar reiteradas y numerosas remesas de cartas a los periódicos locales, detallando las subvenciones que conseguía o los caminos que lograba, y hasta remitía a los Concejos y a los electores más de su agrado, esas mismas cartas como justificación de una labor, que después de todo no debía creerse obligado a hacer... Ahora, las actas son gratuitas, se deben a la voluntad del elector, y ante éste hay que rendir cuentas. El sitio nada importa: Concejo, comicio, asamblea de partido. Lo mismo dá. Lo interesante es que se haga. Y así todos podemos juzgar, del valor o de la penuria de una gestión, de lo que tenga de verdad o de lo que le sobre de fantasía...—Un Repórter.

LO NUNCA VISTO EN EL COMERCIO

Los calzados LES PETITS por reforma de local

OBSEQUIA por cada TRES DUROS de compra en adelante con DIEZ PESETAS de REGALO

LES PETITS Poeta Iglesias, 6

las tropas que manda el brigadier Dabán son arengadas por Martínez Campos, bajo un algarrobo sagunti no. Don Alfonso de Borbón es rey de España.

No falta sino que los generales Jovellar y Azcárraga; los brigadieres Lasso y Martí se unieran al pronunciamiento. En Madrid, el teniente general don Fernando Primo de Rivera y Sobremonte, después primer marqués de Estella, fué el desleal a quien se debió el definitivo éxito de la "cadetada" de Martínez Campos. Debía sus entorchados a Serrano, y le traicionó en estos momentos decisivos, no obstante haber empeñado el ministro de la Guerra su palabra de honor sobre la fidelidad del capitán general de Madrid. El 30, Primo de Rivera telegrafía a los Gobernadores y a las Audiencias la Restauración monárquica, y aquella misma noche, nace ahora cincuenta y ocho años quedó organizado el Ministerio-Regencia que presidía Cánovas, hasta que el nuevo rey llegase a España.

Ya está la monarquía restaurada: a toda prisa se monta el tinglado político y social que ha de mantener a la dinastía a horcajadas sobre el pueblo durante más de medio siglo. Cánovas, el "inventor" del caciquismo, es el gran corruptor de la moralidad pública; soberbio, cínico, con un formidable talento, "para remachar la adhesión a la monarquía restaurada de elementos no indiferentes. Cánovas llegó hasta el exceso".

Y siguieron todos esos años inconcebibles que dieron amargos frutos para el país. Política de picaresca cuando no de tontería insuperable; entronización del mal gusto; selección de los peores; abandono de la educación popular; el Poder, a merced de las pandillas políticas que granjean en su tronda como en patrimonio privado; militarismo; clericalismo; analfabetismo.. Cánovas, Sagasta, Romero Robledo, Alonso Martínez, Becerra, Montero Ríos, Maret..., docenas más de nombres, engarzados unos en otros, que desmocharon a la patria sin escrúpulo alguno, hasta llegar a nuestros días, saltando por charcos de vergüenza, de sangre y de inmundicia.

Volver la vista atrás produce nauseas. ¿Cómo ha podido soportarse tanto vilipendio? Triste, desgraciada época la de la Restauración. Tiempo perdido para los altos fines nacionales, que hay que ganar, ahora, apresuradamente, en un "record" de velocidad. Que el sino de la patria hispánica, libertado de tutelas interesadas, no puede palidecer definitivamente ante el mundo.—R. Aguirre.

OFREZCO CUATROCIENTAS MIL PESETAS para colocarlas a un interés módico sobre fincas rústicas que radiquen en la provincia. El que tenga interés puede entenderse con Emiliano de Partearroyo, calle del Arco, número 13, principal.

6-3

SE VENDE una parcela de terreno de 400 metros cuadrados, en la calle del Pozo Amarillo. Darán razón, en Doctor Riesco, 38, derecha.

-a-

HENOS.—Antonio Rubio, en Hervás, acoge doscientas vacas Enero y Febrero, comiendo todo el heno que quieran, en el precio de treinta pesetas cada cabeza que no mame. Al que le interese, puede dirigirse a dicho señor, aunque no tenga más que veinte cabezas, para ver si se hace el cupo, y acordar entrada.

5-a-5

EL INCENDIO DE ESTA MADRUGADA

Las llamas destruyen gran cantidad de existencias de una droguería

Sobre las cuatro y cuarto de la madrugada de hoy, los vecinos de la casa número 94 de la calle del Doctor Riesco, se dieron cuenta de que de la droguería establecida en la planta baja del edificio, propiedad de don José Gómez Bedate, salía gran cantidad de humo.

Inmediatamente se pidió auxilio y los serenos hicieron sonar sus pitos, así como las campanas de la iglesia de San Juan de Sahagún tocaban a alarma. Con la mayor rapidez, se dió aviso al Parque de bomberos, mientras algunas personas, en unión de los vecinos, intentaban sofocar el siniestro.

Debido a las materias existentes en la droguería, tales como botes de pintura, aceites y otras grasas, se produjo una intensa humareda que dificultaba grandemente los trabajos.

Los primeros en llegar al lugar del incendio, simultáneamente, fueron una sección de Guardias de Asalto y los brigadas municipales Antonio Gasco y Antonio Sanfructuoso, con varias parejas.

Los Guardias de Asalto, con gran celeridad, subieron a los miradores del piso principal de la casa, rompiendo los cristales y penetrando desde el piso a la droguería.

Rápidamente fueron llegando autoridades, fuerzas de Seguridad al mando del teniente don Ezequiel de San Miguel; teniente de Asalto señor Pantoja; Guardia civil, mandadas por el tiniente don Clemencio Martín Jiménez y el sargento don Primitivo Jiménez; el Comisario de Policía, don Paulino Montes; agentes de Policía y más números de guardias municipales.

También llegaron el ingeniero municipal señor Jiménez, el arquitecto don Ricardo Pérez Fernández y el técnico don Dimas Ledesma Martín, quienes dirigieron los trabajos que realizaban guardias de Asalto, algunos bomberos y numerosos voluntarios.

El tanque tardó en llegar cerca de una hora, por lo que el fuego llegó a adquirir mayor incremento, llegando a convertirse toda la tienda en una gran hoguera, impidiendo al personal poder llevar a cabo trabajo alguno.

Sobre las cinco de la madrugada, llegó el tanque municipal que comenzó a funcionar normalmente y quedando extinguido el fuego a las cinco y media.

En el lugar del suceso se personó también el alcalde señor Prieto Carrasco y algunos concejales.

El incendio, según parece, ha sido producido por un corto-circuito, pues el contador se encontraba fundido.

Además de la droguería, el señor Bedate, tenía sus habitaciones particulares al fondo de la tienda, habiendo sufrido algunos daños, pero sin que las llamas hayan llegado a ellas.

Como antes decimos, han sido pasto de las llamas, gran cantidad de existencias, calculándose las pérdidas de la droguería en unas veintemil pesetas.

La casa es propiedad de la señora viuda de Pedrad, que habita en el piso principal. En el segundo, vive el jefe de la Brigada Social de Policía, don José Cervera.

No ha sido preciso desalojar los pisos, habiendo quedado reducido el fuego, única y exclusivamente a la droguería.

Los daños en la finca son también de bastante consideración.

Nacimientos, defunciones y bodas

Durante las últimas cuarenta y ocho horas, se han hecho en el Registro civil las siguientes inscripciones:

Nacimientos: Manuel Rodríguez Sánchez, Manuel Gómez Hernández; Fidel Calvillo Labrador, Carlos Moreno Tamames, Carmen Ramos Hernández y Adolfo Martín Cubero.

Defunciones: Florentina Vicente Rodríguez, de ochenta y siete años; Epifanio Blázquez Sánchez, de setenta y nueve; Inocencio Sánchez Riesco, de sesenta y siete; María Torres García, de cincuenta y cuatro; María Rosa Martín Iglesias, de ochenta y cuatro; Fermín González Requejo, de sesenta y nueve; Luis Bueno Lorente, de uno; Luis Britos Gómez, de sesenta y nueve; Tomasa Carreño Hernández, sesenta y nueve; Antonio Peña Zabaleta, de cincuenta; María Nieto Velasco, de sesenta y dos; Fernando de las Cuevas González, de veinte; Juan de Mata Díaz, de veintinueve; Carmen Ramos Hernández, de cinco días, y Antonio Sánchez y Sánchez, de diez y siete meses.

Bodas: Han contraído matrimonio civil:

Luis Nava López con Baltasara Heras Díez.

Manuel Galán de la Iglesia con Alejandrina Martín Salgado.

Valentín Velasco Rodríguez con Iluminada Apolinar Manso.

Gregorio Pérez Crespo con Sebastiana Hernández Juanes.

Luis Clavel González con María Rivas Blanco.

Manuel Martín Pérez con Jacoba Muñoz Colmenar.

Juan José Bort Laina con Enriqueta Castro Hernández.

Política local

Partido Republicano Conservador

Se ha recibido en este centro político, atenta comunicación del Comité Nacional, por la que se nos da cuenta de haberse organizado en Madrid para el próximo día 10 del corriente un banquete para conmemorar el primer aniversario del nacimiento del Partido Republicano Conservador, y congregar en ese día a cuantos están unidos por los mismos ideales. Estimando este Comité local que todos los afiliados deben procurar, con su personal presencia, dar el mayor realce a referido acto, en el que don Miguel Maura pronunciará un discurso resumen de la vida política española durante este primer año de existencia del Partido Republicano Conservador y de la organización alcanzada por el mismo, se ruega a todos los afiliados que deseen acudir a tal acto, procuren inscribirse cuanto antes en las listas que se confeccionan en las oficinas de este Comité local, Plaza del Mercado, 12 y 13, ya que las mismas serán cerradas y remitidas a Madrid el día 6 del actual.

"EL ADELANTO"

ES EL PERIODICO DE MAYOR CIRCULACION DE LA PROVINCIA

La Compañía lírica del maestro Serrano, al Liceo

Para el día 5, se anuncia la actuación de la magnífica compañía lírica del maestro Serrano, en la que figuran eminentes cantantes, tales como el tenor Vicente Sempere; la tiple dramática, Cora Raga; la tiple lírica, Amparito Martínez, y los primeros actores y directores, Valeriano Ruiz París y Alberto López.

Maestros directores y concertadores, son los maestros Francisco Soriano y Rafael López.

Entre los estrenos, figuran "La Dolorosa", la magnífica obra del maestro Serrano, y "Katiuska", del maestro Sorozábal.

La lista de la compañía es la siguiente:

Primera tiple lírica, Amparito Martínez; tiple, Margarita Ponce; tiple cómica, Adela García; característica, Sara López; otras tiples y actrices: María Gómez, Conchita Amorós, Josefina Zaragoza, Consuelo Marzal, Concha Corona, Amelia Nacher, Manolita Badía y Adela Gómez.

Tenores: Antonio Latorre y Jorge Ponce; barítonos: Eloy Iriondo y Jerónimo Gabarri; actor de carácter, Juan Sánchez; tenor cómico, José Campos; actor cómico, Pablo G. Bofill; otros actores y cantantes: Emilio Navarro, Carlos Lizondo, Vicente Ripoll y coro general.

Divo tenor, Vicente Sempere; primera tiple dramática, Cora Raga; primeros actores y directores, Valeriano Ruiz París y Alberto López; apuntadores: Genaro Genovés y Vicente Puerto; jefe de maquinaria, Francisco Ibáñez; maestros directores: Francisco Soriano y Rafael López; decorado, Federico Igual; sastrería, Salvador Peris; peluquería, Vicente Lita; archivo, Sociedad de Autores Líricos.

Premio Marvá

El Patronato de esta Fundación se ha reunido bajo la presidencia de don Felipe Clemente de Diego, y ha acordado adjudicar el premio de 1932, cuyo tema era "Extensión de los Seguros sociales a los trabajadores del campo. Procedimiento de hacer más eficaz esa extensión", a los dos trabajos cuyos autores resultaron ser don José María López Valencia y don Enrique Luño, concediéndose a cada uno 2.000 pesetas, y, conforme a la condición 4.ª del Concurso, conceder a la señorita María Palancar Moreno y a don Eugenio Pérez Botija, la cantidad única de 1.000 pesetas, como compensación al trabajo de preparación de la Memoria de que son autores.

El Patronato ha acordado, además, publicar los dos trabajos premiados de que son autores los señores López Valencia y Luño, entregando a cada uno cien ejemplares de su Memoria.

Se reitera el anuncio del Concurso de 1933, para premiar con 5.000 pesetas en metálico el mejor trabajo sobre el tema "La Prevención de los accidentes del trabajo por los modernos medios psicotécnicos, gráficos y mecánicos; eficacia comparativa de unos y otros desde los puntos de vista humanitario y económico". Los trabajos para este Concurso han de ser presentados antes de las doce de la mañana del día 30 de Septiembre de 1933.

Al mismo tiempo se anuncia ya el Concurso para 1934, para premiar con 5.000 pesetas el mejor trabajo sobre el tema "El problema de la unificación de los Seguros sociales fuera de España".

SE VENDE o traspasa, en Guijuelo, el Bar Madrileño, por no poderlo atender su dueño; tiene amplias habitaciones; se dan facilidades para el pago. Para tratar, en el mismo, con don Ramón Torres.

15-a-15

SE HA TRASLADADO el despacho del agua de Babilafuente a la calle de San Justo, número 30, principal, donde se recibirán encargos.

5-1

EBANISTAS.—Se venden baratísimos un torno para labrar madera, una máquina de marquetería, un banco y otras herramientas. Informes, Béjar, Estanco, número 5.

3-a-1

EMPACADORA de paja, se vende en inmejorables condiciones. Para verla y tratar, Paseo de Canalejas, número 109.

3-1

SE NECESITAN pastos para cerdos. Dirigirse a Evaristo Hernández, en Porteros (Carrascal de Barregas).

7-a-1

GRANDES LOCALES para almacenes, en sitio céntrico, junto al Mercado. Para verlos y tratar de arriendo, con Manuel Madruga, Obispo Jarrín, 2, principal, de una a dos de la tarde.

8-a-4

INSTALACIONES AUTO ELECTRICAS.—¿Quiére usted estar bien servido? Repare la batería, dínamo, delco, maqueto, de su coche en San Pablo, 23, frente a la calle de Palominos. Reparaciones esmeradas y económicas.

8-a-2

SE VENDEN cinco casas de nueva construcción, sitas en el Barrio Garrido, frente a los cuarteles de Infantería. Cualquiera de ellas tiene siete habitaciones, comedor, despensa, cocina y retrete; con su buen patio, tenada y pila lavadera, y una habitación para el carbón, con servicio de aguas. Se dan facilidades de pago. Informarán, Calle de Ayala, número 13.

10-a-2

SE ARRIENDAN, los garages París-Lisboa, grandes locales para exposición de coches. Informes, Libertad, 6, principal.

10-a-2

PRIMERA HIPOTECA sobre casas en Salamanca, cincuenta y cinco mil pesetas. Informará, Enrique Iglesias, Varillas, 7.-Teléfono 1173.

8-6

PASTOS, para 300 ovejas, se arriendan desde esta fecha al 15 de Abril en Robliza de Cojos, finca del Sindicato, guardados desde 1.º de Noviembre. Para tratar con el presidente, en citado Robliza.

5-4

RAMON LEDESMA
MEDICO PUERICULTOR
Especialista en enfermedades de la infancia. - Del Hospital del Niño Jesús, de Madrid
Plaza de los Bandos, 8, 2.º
EDIFICIO CAJA PREVISION
De 11 a 1 y de 4 a 6
Teléfono 1684

Grandes existencias y variado surtido

Norias	de ALAEJOS
Arados	de ALAEJOS
Prensas	de ALAEJOS
Trilladoras	de ALAEJOS
Calzos Bujes	de ALAEJOS
Aventadoras	de ALAEJOS
En la Fundición	de ALAEJOS

ALAEJOS

Catálogos gratis. Los pedidos a Jorge Martín e Hijos (Valladolid)

SE ARRIENDAN

juntos o separados, tres locales de buenas dimensiones, muy a propósito para almacenes o depósitos de mercancías, situados en esta ciudad, en la carretera y frente a los muelles de la estación del ferrocarril, anexos a los antiguos Almacenes Generales de Depósito, con capacidad cada uno para 30/40 vagones

Para informes, sobre precios y condiciones de arrendamiento, dirigirse a **DON MARIANO LORA HIDALGO**, calle de Pérez Oliva, número 3. Teléfono, 1457

Use máquina eléctrica SINGER o motor eléctrico SINGER

Aparatos "LUZSINGER"

PARA USO DOMÉSTICO: Con accesorios los más útiles y perfectos para producir toda forma de costura.

PARA INDUSTRIAS: La colección más completa de máquinas especiales para cada una de las operaciones de costura.

ESTABLECIMIENTOS SINGER EN TODO EL MUNDO.

Aprenda a cortar con nuestros patrones SINGER

SALAMANCA: Quintana, 5 y 7

Cursos gratuitos de costura, corte y bordado en todas nuestras tiendas

JUGUETES PARA LOS NIÑOS POBRES

La suscripción iniciada por el Ayuntamiento

Quinta lista

	Pesetas.
Suma anterior	1.289,00
Carmen Peralta San Martín	5,00
Antonio y Paco Carpallo	5,00
Un donante	0,50
Elenita Herrera Elena	5,00
Trini Herrera Elena	5,00
Alvarito Herrera Elena	5,00
Don Ramón Rodríguez Olivera	10,00
Don Sergio Estévez	2,00
Niño José Ríos Picón	1,00
Don Primo Garrido	10,00
Señorita Mary Flor Bueno Sacristán	5,00
Don Wenceslao Mateos	5,00
Don Luis Clavijo	15,00
Recaudado entre los niños de la escuela graduada aneja a la Normal del Magisterio Primario	31,40
Idem ídem entre los maestros de la misma	35,00
Idem ídem en la escuela de niños de la prosperidad	6,35
Idem ídem en la escuela de niños de la Prosperidad	4,65
Don Rafael Rodríguez, maestro de la escuela de la Prosperidad	5,00
Doña Tomasa Iglesias, maestra de la escuela de la Prosperidad	5,00
Recaudado en la escuela graduada de niñas de las Carmelitas (calle C), en los cuatro grados	24,00
Idem en la escuela de párvulos del Monte Olivete	2,06
Total	1.473,90

Beatricita Nevado Guillén, varios juguetes.

Don Ricardo Hernández, seis juguetes.

Señorita Purita Hernández, un juguete.

Señorita Mary García, dos juguetes.

Los doce hijos de don Ramón R. Arenas, 38 juguetes.

Don Melquiades Estévez, un juego de soldados.

Niños Paquito, Manolita, Marcelino y Adoración Diego y Díez, 12 juguetes.

Don Manuel Prieto Briones, seis juguetes.

Niños Carmen, Pepito, Esperanza, Fuencisla y Manuel María Rodríguez Escorial, ocho juguetes.

Las cinco maestras de la Escuela práctica graduada de la Normal de Maestras, envían ocho cajas de juguetes instructivos y diez libros de narraciones rosa.

Los donativos pueden entregarse en el cuerpo de guardia de la Policía Urbana (antigua Casa de Correos), en los comercios de don Jesús Rodríguez López, don Siro Gay, don José María Viñuela, Librería de Calón, Sucesor de Ricardo González, Trust de las Medias, señora viuda de don Abdón García López e Hijo de Senén Martín, en la Plaza Mayor; Platería de don José Cordón (San Pablo, 3), "La Innovación" (Plaza del Poeta Iglesias), y en la Administración de EL ADELANTO, Rúa, 25.

Esta tarde, en el **Teatro Moderno**, tendrá lugar la velada organizada por el **Cuadro Artístico Salmantino**, cuyos ingresos se destinarán a la compra de juguetes para los niños pobres y de los Establecimientos de Beneficencia. Asistiendo a ella se hace una obra de caridad, al mismo tiempo que pueden gozarse unas horas de buen teatro. Serán representadas las dos preciosas zarzuelas "La leyenda del monje" y "Los chicos de la escuela".

Por la noche, segunda sección, con el mismo programa e idéntico fin benéfico.

REMITIDO

Una carta del Director de la Prisión

Recibimos la siguiente carta, que publicamos para dar satisfacción al firmante:

"Señor Director del diario EL ADELANTO.

Muy señor mío y de mi distinguida consideración: Como quiera que alguna persona se me haya acercado a preguntarme sobre ciertas peticiones referente a donativos de juguetes para los hijos de los presos, estimo hacer constar que son ajenas a esta Dirección, que no tiene autorizada petición alguna, ya que entiende que las necesidades de los presos están atendidas por el Estado y sociedades de Patronato, y en cuanto a los juguetes de sus hijos, supongo que entrarán en el reparto que se haga para los niños pobres, toda vez que éstos no son de peor condición que aquéllos.

Le ruego la publicación de estas líneas en su diario y dándole gracias por anticipado queda de usted atento s. s. q. e. s. m., **Manuel Lozano**, Director de la Prisión".

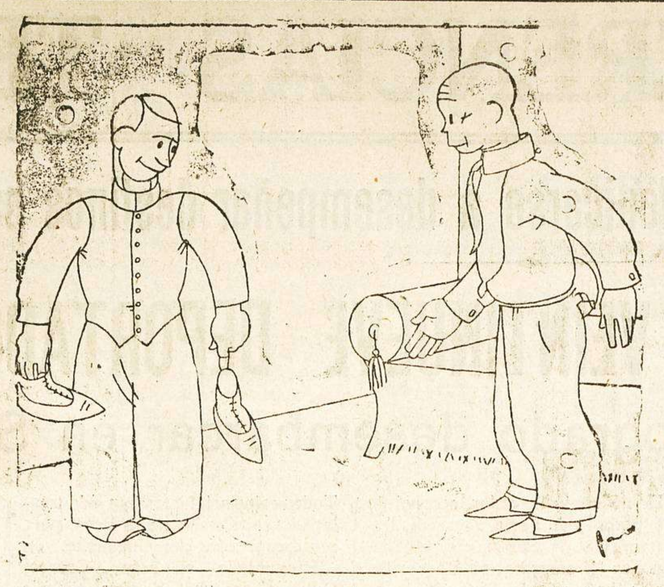

—¿Por qué me traes las botas atadas?

—Como el señorito tiene siempre tanta prisa, lo hice por ahorrarle tiempo.

Exquisitos Roscos de Reyes con sorpresas.—Todos los roscos llevarán artísticas sorpresas recibidas de París con este objeto.
¡¡PRUEBELOS!! es una especialidad de **LA MALLORQUINA**

La actuación de Victoriano de la Serna en Méjico.

¡Ya llegó, señores! Ya llegó la prensa de Méjico, que nos habla de una de las actuaciones de Victoriano de la Serna, precisamente de la segunda, en que, como oportunamente nos dió cuenta el cable, no cortó orejas. Y vean ustedes lo que dice uno de los más prestigiosos cronistas taurinos de la capital mejicana, "Juan Gallardo", en "El Universal Gráfico". No quitamos punto ni coma, ni hacemos tampoco el más leve comentario, que ya los hará el lector a su gusto.

Lean ustedes:

"—¡Creo en Victoriano de la Serna!

—Creo—y lo digo con la mano puesta sobre el corazón—en el arte sencillamente extraordinario de este lidiador; como creí también en la emoción plástica y serena de "Gitanillo de Triana", aquel enorme torero, en quien los paganos de la fiesta no supieron creer, hasta el milagroso día en que el infortunado Francisco Vega de los Reyes encontró a "su toro", un bravísimo burel de "San Mateo", en aquella tarde prodigiosa en que el desaparecido torero sevillano derramó por el coso, gota a gota, avaramente, todo el frasco de la más rica esencia de toreo clásico que haya perfumado los espíritus de creyentes y paganos.

Victoriano de la Serna, como "Gitanillo de Triana", tiene a la vista un sello de torero excepcional, de artista grande, de lidiador personalísimo, distinto a los demás.

Y Victoriano de la Serna, como "Gitanillo de Triana" también, tropezará en México, para mayor remordimiento de nuestras conciencias, con la actitud inexplicablemente airada del grupo conocido por "La Porra" cuya antipatía hacia Victoriano se desborda tarde a tarde, hasta marcar un sendero de franca y absurda oposición, que se viene traduciendo en malestar para las mayorías.

Mientras "La Porra" no mantenga su actitud al margen de lo que exige la serenidad, indiscutiblemente que Victoriano de la Serna—como "Gitanillo de Triana"—se sentirá cohibido; saldrá a la plaza sintiendo el peso de los gritos destemplados y forzosamente inoportunos de sus enemigos y, lamentablemente, tendremos que observarlo retraído, con el espíritu deshecho y la moral hecha pedazos.

—¿Hay, acaso, artista alguno que se sienta capaz de resistir el peso brutal de una multitud que flagela sin saber por qué?

La actitud de este grupo de gentes afectas a la vociferación desenfrenada y a la oposición más o menos sistemática, puede y debe ser un poco más serena, más desapasionada, más seria.

Ayer, sin ir más lejos, hemos presenciado el doloroso espectáculo de una gritería saturada de crueldad, en los momentos en que Victoriano de la Serna realizaba muletazos sencillamente magistrales, efectivamente bravíos y perfectamente artísticos que, en otro torero cualquiera que no fuese él, habrían provocado sensación y regocijo general.

El público, los aficionados sensatos, neutrales, deben reaccionar para futuras tardes: una actitud de las mayorías contrarrestando dignamente la actitud desaprensiva de "La Porra", sería una inyección definitiva y eficaz, para provocar la absoluta afirmación de valores en esta clase de toreros, arbitrariamente victimados, como Victoriano de la Serna.

Con la tolerancia insólita de tales desenfrenos, con la actitud pasiva e indiferente de la multitud en tardes como la de ayer y en casos como el del torero madrileño, iremos al abismo.

Que se chille, que se proteste, que se vocifere a un torero, llámese como se llame, cuando exista justificación, nada tiene de particular.

¿Pero que se vapulee, que se apaste y se derrote a un artista cuando desarrolla un arte de sabor extraordinario y provoca el esfuerzo personal en lucha serena y gallarda, cara a cara, frente a frente con el toro, desafiando el peligro y luchando con la muerte?

¡A eso no hay derecho!...

... ...

El lance, ese famosísimo lance excepcional y rotundo del señor La Serna, aún no lo conocemos, aún no nos hemos dado el gustazo de poderlo paladear y saborear, en toda su magnífica condimentación.

Esperemos aún el momento, el instante en que surja y se plasme el momento de "ese" lance que ha sido catalogado como excepcional y prodigioso por la crítica exigente de todo el mundo taurino.

Porque ayer tarde, a pesar de todo, hemos visto a Victoriano manejar el capotillo con serenidad pasmosa, con gallarda valentía, con personalísimo sabor. Dos o tres lances prolongados, muy lentos, arrastrando el capotillo y quedándose quieto, indiferente y estoico ante el peligroso roce de los pitones afilados del burel. Lances de candente emoción, de fuerza emotiva indiscutible, que supo ovacionar con gran calor la gente. Y conste que nos referimos a la gente, no a los aficionados.

Tal vez—seguramente, mejor dicho—no ha de ser ninguno de estos el lance famoso del señor La Serna. ¿Cómo será aquél?

La fama de don Victoriano de La Serna procede de su capotillo.

Con la majestuosa languidez de su lance, ha arrastrado tras de sí a las multitudes españolas, hasta crearse en la pasmosa brevedad de doce meses, un ambiente de prestigio tan extraordinario como "su" famoso lance.

Pero como muletero poco sabíamos del señor La Serna. Poco o casi nada. Y el muchacho nos ha dado la sorpresa: nos ha enseñado mucho de lo que es capaz y de cuanto sabe y puede manejando el trapo rojo.

Podemos afirmarlo: Victoriano de la Serna es todo un muletero. Pero no un muletero vulgar, no un "obrero" del tercio final. No, nada de eso. Victoriano es, como en todas sus cosas, lidiador personalísimo, con sello propio y arte excepcional.

Ayer, mientras los recalcitrantes se daban el gustazo de chillarle en su faena con el primer sandieguino de su lote, nosotros pudimos apreciarlo en todo su estimabilísimo valor artístico de muletero; pleno de seguridad, firme ante el peligro, seguro de sí mismo. Muletazos de pasmo por la gallardía del conjunto, saturador de esencia concentrada de toreo, muy sobrios, muy perfectos, y, también, en muchas ocasiones, intensos productores del escalofrío de la tragedia. Además, con su sello inconfundible que afirma una personalidad indiscutible en el artista, pone la pimienta necesaria para dar sabor a su coraje. Fué esto lo que vimos al señor La Serna en su primer toro, mientras soportaba, también muy valerosamente, las actitudes insolentes de "La Porra". Un muletero, señores. ¡Palabra de honor!

Mató pronto. Una estocada honda y atravesada de primera intención. Y luego, con brevísimo intermedio de faena, arreó un sopapo en buen sitio, sin ninguna ayuda del burel. Y aplaudió la gente.

Con el sexto otra faena valiente, de gran seguridad, de muchísimo sabor, siempre seguro y decidido, provocando la pelea cargando sobre el bruto y desafiando muy cerca. Una faena de las que pueden saborearse cuando de estas cosas de toros se entiende un poquitín siquiera. Y es que—como reza el dicho popular—"no se hizo la miel para la boca del asno".

Breve con el acero. Un buen pinchazo, media estocada delantera y un centerísimo descabello a pulso. Y la ovación atruena en el coso, mientras Victoriano se retira a la enfermería en pos de alivio para un formidable varetazo que le infiriera este mismo toro, al rematar ceñidamente un quite.

—¿Aún creemos en De la Serna?"

EL DIA DE LA AUDIENCIA

Una coacción esfumada. - Se retiró la acusación

Para ayer estaba señalado y por fin después de algunas dificultades se celebró, el juicio-oral de la causa instruída en el Juzgado de Peñaranda, contra diez y siete individuos vecinos de Aldeaseca de la Frontera; pero no a las once de la mañana y sí a las cuatro de la tarde. La razón de lo ocurrido fué que se presentó pasadas las doce uno de los procesados que se había retrasado por un percance de automóvil, y aunque la vista se había ya suspendido, se acordó celebrarla a las cuatro de la tarde, como se efectuó.

El hecho origen de la causa era que José Araujo y catorce compañeros más suscitaron una cuestión por motivos de trabajo. Cuando los ánimos se hallaban excitados, se interpuso entre los contendientes el médico del pueblo don Fausto Hernández, y haciendo uso de una pistol de juguete, les intimó con pegar un tiro si persistían en su actitud y consiguió que la depusieran, dando con ello por terminada la contienda.

Los diez y siete procesados aparecían provisionalmente acusados por el fiscal, señor James, como autores de un delito de coacción.

A las pretensiones del fiscal oponían al negativa los letrados señores Cimas, en defensa de don Fausto Hernández, y Manso, de la de José Araujo y los otros diez y seis.

Lo que los defensores sostenían resultó confirmado en el juicio-oral con las pruebas que se practicaron; es decir, que no se acreditó la existencia del hecho delictivo, y en vista de ello el fiscal retiró la acusación que tenía formulada.

Quedó terminada la vista para que el Tribunal dicte la sentencia absolutoria.

No puede menos de reconocerse que el año en el aspecto criminal empieza con unos auspicios inmejorables y con esta apreciación estarán indudablemente en absoluto conforme los diez y siete individuos que ayer ocuparon el banquillo de los acusados.

EL LICDO. SALVADERA

VIDES AMERICANAS

Vivero en Zamora, de don Bautista González, junto estación f. c. y existencias en muchas variedades, e injertos y barbados. Para informes y pedidos dirigirse a Francisco Labrador, calle Zamora, 30, Salamanca.

-a-

AMA DE CRIA, casada, de veinticinco años, se ofrece para criar en su casa. Informarán, calle de San Bernardo, 2 (Prosperidad), o en Valverdón, Manuel Sánchez.

2-1

INSTANTANEA POLITICA

SALUTACION

El cronista vuelve de sus tierras llanas y adorables, después de la brevedad de unos pocos días de descanso y olvido. Ha terminado 1932. A los muertos la paz y el elogio de sus proezas. Pero este año que se ha hundido en la eternidad bajo un cielo plomizo y la algarabía callejera de los madrileños, no es de llorar. Bajo el signo de este año, la crisis económica azotó implacable a los hombres y a los pueblos. Las naciones buscaron afanosas nuevas vías de solución para los problemas, pavorosos problemas del interior y del exterior. Inglaterra se hizo más conservadora y Francia más liberal. Alemania soportó la crisis y la amenaza de las fuerzas políticas organizadas "manu militari" sin encontrar horizontes de sosiego. Por todas partes la amenaza de revoluciones. El tejer y destejer de los días acarreó nuevas angustias a los ya muy angustiados. Año sin ventura que suena a los oídos como la marcha, bajo infinitas pesadumbres, del andante de la Quinta Sinfonía beethoviana.

Parabienes y felicitaciones para el año que empieza. Siempre que ocurre una gran desgracia los hombres abren su corazón a la esperanza de mejores días. ¿Serán los de 1933? Y podríamos contentarnos si en el 1933 fuera año de soluciones de la herencia de 1932. Un año de liquidación de derrotas. Si todo tiene su fin, el bien y el mal, hagamos votos porque terminen en este año las causas que originaron los conflictos. Ya es tiempo. Desde 1914 los pueblos se han visto arrastrados al dolor, unos tras otros, empujados por el ciego, por el infausto destino.

He aquí el panorama del mundo. Abrid las páginas de cualquier diario. Una sola rúbrica: problema. España no se ha librado de estos trabajos y de estas pesadumbres. Nuestro libérrimoindividualismo, más conocido por el nombre propio de anarquismo, tuvo clima para florecer en una cosecha ubérrima de desorden. ¿Consecuencias de la transición? Sea así. Y termine el período.

Bien ido 1932. En este año aconteció políticamente un hecho: se aprobó el Estatuto. Ello bastaría para hacerle ingrato. Los años venideros lo dirán.

ALVAREZ DE LEON

TOS, GARGANTA, CATARROS **Pastillas CRESPO**

Una carta del diputado señor Santa Cecilia

El diputado a Cortes socialista y concejal, don Primitivo Santa Cecilia, nos envía una atenta carta, en la que dice que debido a la rápida exposición de su gestión parlamentaria hecha en el Ayuntamiento ante la mayoría republicano-socialista, hay un detalle, el relativo a sus gestiones sobre la adaptación del antiguo Palacio de Trilingüe, que no fué interpretado con la exactitud precisa, y que es el siguiente:

"En cuanto a las obras en Trilingüe, desde el mes de Mayo vengo trabajando para que se realizaran y lamento que a pesar de mis cartas y gestiones con el alcalde y gobernador excitando para que se hiciera rápidamente el proyecto, que se había encomendado al señor Secall, solamente, al cabo de cinco o seis meses, cuando por mis indicaciones, como lo demuestran las cartas que leo, se llama por telégrafo al arquitecto desde el ministerio, se hace por fin el proyecto, que asciende a unas setecientas mil pesetas, y que por su importancia pueden ayudar a resolver el paro obrero."

Lea usted EL ADELANTO

¿CUAL ES LA CAUSA DE LA EPILEPSIA?

¿Existe un remedio para ésta?

Nueva York, E. U. A.—Un librito conteniendo la opinión de famosos médicos y que se titula "¿Puede curarse la Epilépsia?", ha despertado gran interés en todo el país. El doctor Imre, de Budapest, Hungría; el doctor Miner, de Nueva York, y el doctor Bowers, de Los Angeles, han discutido este interesante tópico, lo que ha determinado la exposición de interesantes doctrinas y sabias disertaciones sobre el particular. Cualquier persona que escriba a J. Redfern (Departamento 238 E), 30, Bouverie Street, London E. C. 4, Inglaterra, recibirá un ejemplar gratis de este librito, mientras haya ejemplares disponibles.

1-1

SE TRASPASA tienda de comestibles y bebidas; tiene vivienda. En Doctor Riesco, número 79, darán razón.

3-1

HOLANDESAS, se venden una o dos vacas, a elegir, de más o menos producción; se garantizan hasta 30 litros; también se venden novillas añojas. Para verlas y tratar, Paseo de Canalejas, 109.

3-1

CASTAÑEDA Y C.ª
(Sociedad Limitada)

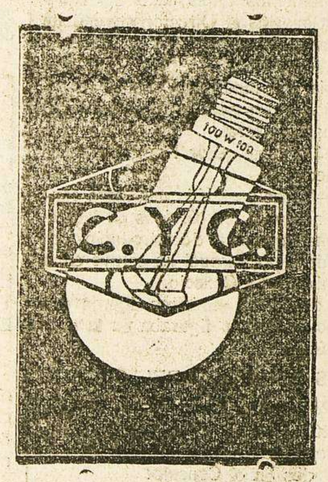

Fábrica de lámparas
Calle Toledo, 136
MADRID
Teléfono 70.720
Representante en Salamanca y su provincia:
D. Manuel Hernández-Telf. 1570

NOTAS DE SOCIEDAD

PARA ELLAS

La moda de París

La moda, al igual que la política, varía a cada momento, resultando muy difícil dar orientaciones precisas.

Los grandes modistos que antes creaban modelos lujosos y de alto precio, hoy tienen que pensar mucho antes de lanzar cualquier moda para que sea bien aceptada.

El espíritu actual de los compradores o clientes está en encontrarlo todo horriblemente caro, sin pensar en lo que representan las pieles, la calidad de las telas y la confección, que es lo más difícil.

La moda del día es militar en su forma, viéndose en los abrigos, al igual que en los trajes de sastre, cruzados y adornados de grandes botones de metal.

Los drapeados de las mangas ofrecen también el aspecto romántico que lucían nuestras abuelas, adoptando la característica del estilo Directorio en la mayoría de los modelos.

Realmente este cambio obtenido en la moda, reune varios estilos de épocas pasadas, escogiendo de cada una el detalle más favorecedor a la mujer.

El estilo de traje de calle es sumamente sencillo y práctico: los abrigos cortos, hasta la cintura, con la falda recta y muy ajustada y una blusita de cuello alto con un cuellito de organdí o seda blanca de un color que haga contraste con el vestido, es lo que se usa.

VIAJES

Han salido:

Para Madrid, don Antonio Marcos.

—Para Madrid, don Antonio Marcos.

—Han llegado:

De Moriñigo, el médico de dicha localidad, don Ramón García de la Calle.

—De Pozos de Hinojo, don Joaquín Garzón.

PAGOS DE HACIENDA

Para hoy se han puesto al cobro los siguientes libramientos:

Don Elpidio Sánchez, 2.584 pesetas, y don Luis Mangas, 2.000.

En la Depositaría de Hacienda continúa hoy el pago de los vigésimos del premio de 50.000 pesetas que correspondió a Salamanca en el sorteo de Navidad. Los poseedores de los vigésimos, antes de las once de la mañana, deberán pasarse por la Administración número 2, con objeto de venir acompañados por la señora Administradora a la Depositaría.

TEATRO LICEO

HOY: **GRANDIOSO ESTRENO**
de la sensacional producción
NOCHE DE REDADA
Por la encantadora
:-: ANNABELLA :-:
intérprete de EL MILLON, y por
ALBERT PREJEAN
intérprete de SOUS LES TOIS
--- DE PARIS ---

Desde hoy estarán a la venta las localidades para mañana, en que se proyectará
KATIUSKA

FUENTE DE LA PLATA

Se arrienda o se vende edificio, terrenos y manantial, en junto o por separado.

RAZON: PLAZA MAYOR, NUM. 2 (SOMBRERERIA)

SERVICIO DEL CATASTRO URBANO (5.ª REGION)

Revisión del Registro fiscal de edificios y solares del término municipal de Salamanca

EDICTO

Ordenado por la Superioridad la Revisión del Registro Fiscal de Edificios y Solares del término municipal de Salamanca, se pone en conocimiento de los propietarios y poseedores o inquilinos la obligación que tienen de permitir la entrada en las fincas al personal facultativo del Servicio del Catastro Urbano que ha de realizar estos trabajos, para la toma de los datos necesarios y facilitarles el mejor desempeño de su cometido, bajo la responsabilidad a que hubiere lugar en el caso de no hacerlo.

Lo que se pone en conocimiento de todos los interesados.

Valladolid, 31 de Diciembre de 1932.—El arquitecto jefe, Manuel Cuadrillero Sáez.

2-a-1

EL DOCTOR MORIÑIGO
Especialista en enfermedades de la matriz y embarazadas, se ha trasladado a la calle de los Corrales de Monroy, número 3, principal. Consulta: de 11 a 1 y de 4 a 6. Teléfono, 1743

"EL ADELANTO" ES EL PERIODICO DE MAYOR CIRCULACION DE LA PROVINCIA

Concurso internacional para canto y piano. Viena 1933

El comité preparatorio del concurso internacional para canto y piano que se celebrará entre el 26 de Mayo y 16 de Junio próximo, ya ha fijado las líneas directivas para las representaciones en el presente año. Pertenecen a este comité las personalidades más conocidas de la vida musical de Viena.

El director de la Opera Nacional, Clemens Krauss, como presidente de los árbitros, ha invitado a los más afamados artistas del país y del extranjero, y ya ha recibido numerosas contestaciones afirmativas.

España estará representada por el señor Frank Marshall, de Barcelona.

El número de los árbitros aumentará todavía esencialmente, pues que se esperan muchas contestaciones del extranjero.

Interesados deben dirigirse al Wiener Festausschuss, Viena VII, Messepalast.

CONTRATISTAS Y CONSTRUCTORES DE OBRAS EN GENERAL

Vendo gravilla triturada a máquina, debidamente seleccionada en distintos tamaños, propia para hormigón armado, riegos de betún asfáltico y demás firmes especiales.

Igualmente piedra preparada para firmes mosaicos o sea empedrados concertados; toda piedra silícea de inmejorable calidad de cantera a tres kilómetros de esta capital, vendiéndose sobre cantera y puesta en obra.

PARA INFORMES: ANTONIO GIL, 23. TELEFONO 1518

ELPIDIO SANCHEZ

JUGUETES
Los modelos más bonitos y económicos,
::: los encontrará en la Casa :::
Viuda de Manuel Serrano
Poeta Iglesias, 12

ATENEO SALMANTINO Colegio de 1.ª y 2.ª enseñanza, incorporado al Instituto Nacional de esta ciudad

Preparación de toda clase de carreras especiales: Ingenieros, Peritos, Ayudantes, Correos, Telégrafos, etc.

Competente profesorado para el Bachillerato a base de catedráticos de esta Universidad. Ingenieros y especializados para las clases de la Politécnica.

Completa instalación moderna pedagógica e higiénica. Se admiten alumnos internos, medio pensionistas y externos.

Plaza de Colón, 7
Teléfono, 1178.—SALAMANCA

NUESTRAS CONFERENCIAS TELEFONICAS

A los policías se les prohibe dedicarse a desempeñar destinos particulares

NUEVOS DETALLES DE LA FUGA DE VEINTINUEVE DEPORTADOS DE VILLA CISNEROS

Parece ser que los fugados han logrado desembarcar en San Luis de Senegal

EL GOBIERNO CELEBRA CONSEJO DE MINISTROS

Don Mariano Joven, gobernador civil de Madrid. El señor Palomo, subsecretario de Comunicaciones

A LA ENTRADA

Madrid.—A las seis de la tarde comenzaron a llegar los ministros al antiguo Palacio de Buenavista, para reunirse en Consejo.

El primero en llegar al ministerio de la Guerra, fué el ministro de Trabajo.

El señor Largo Caballero, al ver en el zaguán del ministerio un crecido número de periodistas, exclamó dirigiéndose a ellos:

—¿Pero qué pasa, señores?

—Nada. La novedad de reunirse el Consejo por la tarde.

—Pues yo creo que les conviene a ustedes más que nos reunamos por la tarde.

Seguidamente llegó el ministro de la Gobernación, anticipando que no tenía ninguna noticia nueva que comunicar a los periodistas sobre la fuga de los deportados de Villa Cisneros.

A continuación llegó el ministro de Marina, quien dijo a los reporteros:

—No hay nada nuevo, y aunque a ustedes les parezca extraño, este asunto no es de mi jurisdicción.

—¿Pero el cañonero "Cánovas del Castilla"?—insinuó un periodista.

—Por eso ha sido destituído el comandante del barco—agregó el ministro.

—El cañonero "Cánovas", ¿debía estar en Las Palmas?

—El cañonero cumplía su misión carboneando en Las Palmas. A pesar de lo cual ha sido destituído el comandante. Pero, en fin; si yo tratara ahora de explicar a ustedes todo esto, necesitaría mucho tiempo.

Los demás ministros no hicieron manifestación alguna al llegar.

TERMINA EL CONSEJO

A las once y cuarto de la noche terminó el Consejo de ministros.

Momentos antes salió del salón de Consejos el Director general de Estadística, don Honorato de Castro, diciendo a los periodistas que había informado al Consejo acerca de los plazos para la terminación del Censo electoral.

Al salir el señor Prieto se limitó a decir:

—Yo he sostenido una larga conferencia con los técnicos de las reformas que han de introducirse en Madrid, por lo cual no estuve en la totalidad del Consejo.

Los demás ministros dijeron que todo lo tratado figuraba en la nota oficiosa.

LOS ACUERDOS DEL CONSEJO

Poco después, el Ministro de Agricultura facilitó a la prensa la siguiente nota oficiosa de los asuntos tratados en el Consejo:

"Presidencia. — Decreto reintegrando a la dependencia de la Dirección de Marruecos los servicios del consulado de España en Tánger.

Decreto dictando normas para la fusión de los Cuerpos de Telégrafos y ayudantes geómetras.

Aprobación del presupuesto de la zona de Marruecos.

GUERRA: Decreto suprimiendo la brigada Obrera Topográfica.

AGRICULTURA: Decreto prorrogando el plazo establecido en el artículo segundo del decreto de Noviembre de 1932, para señalar en los términos municipales de las provincias en que alcanza su aplicación, y en las que se acuse crisis obrera, la finca o fincas rústicas para la intensificación de cultivo.

Aprobación de expedientes sobre aplicación del decreto de intensificación de cultivos, en la provincia de Cáceres.

El ministro dió cuenta al Consejo de las disposiciones tomadas con respecto a la solución del problema hullero en Asturias.

MARINA: Decreto fijando el cupo de la Marinería para 1933, y señalando el contingente con que ha de contribuir cada base naval.

Decreto autorizando al ministro para adoptar las medidas precisas para asegurar la continuidad de los servicios de comunicaciones marítimas trasoceánicas.

Decreto incluyendo en el escalafón del Cuerpo de los servicios marítimos al Inspector general de buques y construcciones navales, don Alfredo de la Cal.

Idem disponiendo que el general médico de la Armada, don Nicolás Rubio, cese como presidente de la comisión designada para la elección de localidad donde ha de instalarse el sanatorio fimatológico de la marina.

Una propuesta de ascenso.

GOBERNACION: Decreto admitiendo la dimisión del cargo de subsecretario de Comunicaciones a don Angel Galarza y Gago.

Decreto nombrando subsecretario de Comunicaciones a don Emilio Palomo, gobernador civil de Madrid.

Decreto nombrando gobernador civil de Madrid a don Mariano Joven Hernández, ex gobernador de Salamanca y actual gobernador civil de Granada.

HACIENDA: Proyecto de decreto sobre divisas estableciendo el principio de reciprocidad.

Expedientes reduciendo la contribución de los cines, varietés y de los llamados fin de fiestas.

Varios expedientes de Utilidades.

El Consejo ha deliberado sobre las medidas que conviene adoptar para la más rápida terminación del Censo electoral.

El acuerdo ha quedado pendiente de una consulta a la Junta Central del Censo".

LA FUGA DE 29 DEPORTADOS DE VILLA CISNEROS

Nuevos e interesantes detalles

Madrid.—Todos los periódicos se ocupan con extensión y en lugar preferente de la fuga de 29 deportados monárquicos de Villa Cisneros.

Nada se sabe, después de las primeras noticias, porque los medios de comunicación con Río de Oro son muy escasos. A pesar de ello, se han recogido nuevos detalles.

Se desprende de los informes recogidos que los deportados embarcaron en el canal de La Larga, en una balandra francesa. La presencia de esta balandra se advirtió sobre las cuatro de la tarde, auque sin llamar la atención, porque era igual que muchas de las balandras pesqueras allí fondeadas.

Los deportados debieron embarcar en el mismo canal y posiblemente se dirigieron en seguida hacia la costa francesa de Africa, para desembarcar en San Luis del Senegal.

No se conocen con exactitud las características de la embarcación, ni si habrán los deportados hecho trasbordo en alta mar. Tampoco se puede calcular dónde están, aunque se cree que ya están en aguas francesas.

La guarnición de Río de Oro es poco más de 100 hombres, y la evasión fué posible, porque siendo la mayoría militares, el comandante militar del territorio les concedería un crédito de confianza. Seguramente hoy se recibirán nuevos detalles, después de la información que remita el gobernador del Sahara, comandante Aguirre.

EL GUARDACOSTAS "ARCILA" Y EL CAÑONERO "CANALEJAS", EN PERSECUCION DE LOS DEPORTADOS

Esta mañana salió de Canarias el guardacostas "Arcila", en persecución de la balandra francesa donde van fugados los deportados monárquicos.

A media tarde se supo que el guardacostas "Arcila" navegaba a toda máquina en alta mar, pero sin resultado alguno en aquellas horas.

El cañonero "Canalejas", que salió el mismo domingo de Cádiz, llegó hoy a Villa Cisneros.

POR QUE EL CAÑONERO "CANOVAS" ESTABA EN LAS PALMAS

Como se sabe, el cañonero "Cánovas del Castilla" estaba encargado de la vigilancia de las costas en Villa Cisneros.

El "Cánovas" levó anclas hace tres días, con permiso del Gobierno y con rubo a Canarias, para carbonear. Llevaba a bordo tres deportados, que se cree eran conducidos a la península. Pero el Gobierno no tuvo la previsión de enviar otro barco en sustitución del "Cánovas del Castillo".

EL MOMENTO DE LA FUGA

Se supone que la balandra francesa tiene bastante tonelaje, porque ha permitido hacer la travesía de más de 100 kilómetros en pleno Atlántico, en costa muy batida, y en mar gruesa, en este período de tiempo.

Se supone que los fugados se pusieron de acuerdo con los monárquicos refugiados en Francia, y éstos fueron los que lograron fletar la goleta francesa para la evasión. El momento de la evasión lo eligieron en cuanto el "Cánovas del Castillo" levó anclas con rumbo a Canarias.

Con arreglo a las leyes internacionales, España no podrá pedir a Francia la extradición de los fugados.

¿LOS DEPORTADOS EN SAN LUIS?

A última hora de la tarde se asegura que los 29 deportados fugados de Villa Cisneros han logrado desembarcar en San Luis de Senegal, a 18 kilómetros de la desembocadura del Atlántico.

EL "ESPAÑA NUMERO 5"

Madrid. — Aunque se dijo que el "España número 5" había zarpado para Villa Cisneros, es lo cierto que el referido barco continúa en la bahía de Cádiz.

DICE EL SEÑOR CASARES

Madrid.—Un periodista solicitó esta noche una interviú al ministro de la Gobernación, sobre la fuga de los deportados de Villa Cisneros.

El señor Casares Quiroga dijo que dentro de unos días podría hablar, pero que hoy nada podía decir.

LAS PRIMERAS MEDIDAS DEL GOBIERNO

Madrid. — La Compañía emisora "Radio España", ha manifestado que el Gobierno recibió un despacho con clave, anunciándole la fuga de los deportados de Villa Cisneros.

Inmediatamente el Presidente del Consejo envió un pliego cerrado y reservado al ministro de Marina, para que saliera un cañonero en persecución de la barcaza francesa.

El mismo domingo por la tarde, salió el cañonero "Canalejas", pero lo hizo con retraso, y ahora parece que se están averiguando las causas de esta tardanza.

DICE EL MINISTRO DE MARINA

Madrid.—Interrogado el ministro de Marina, ha dicho entre otras cosas:

—La destitución del capitán de fragata, señor Viedma, comandante del "Cánovas del Castillo", fué fulminante, e inmediatamente resignó el mando en el segundo de a bordo, señor Magaz, hijo del almirante del mismo apellido. No crean ustedes que la cosa tiene tanta importancia como se le da. La noticia, dicho así, en seco, de la fuga de 29 deportados, pudo impresionar a la opinión; pero al conocerse que es una pequeña parte de la población deportada, no hay que concederle tanta importancia.

El Gobierno se ha limitado a dar órdenes pertinentes y nada más.

CARACTERISTICAS DE ALGUNOS DE LOS FUGADOS

Madrid. — Entre los fugados figuran:

Don Joaquín Crespi, capitán de Infantería, conocidísimo por sus ideales monárquicos.

El señor Anteaga, teniente de Infantería, ex conde del Serrallo, cogido con las armas en la mano en la noche del 10 de Agosto.

Don Alfonso de Borbón, teniente coronel de Infantería y primo de don Alfonso de Borbón.

Don Francisco Ansaldo, aviador que tuvo una directa participación en el movimiento.

Don Manuel Fernández Silvestre, capitán de Caballería, hijo del general Fernández Silvestre. Mandaba la fuerza del cuartel de la Remonta, en el ataque al ministerio de la Guerra.

Don Gabriel Benito, coronel de Caballería, que mandaba el regimiento de Húsares y se opuso a que el señor Sánchez Guerra formase el Gobierno llamado de los Constituyentes.

Don Pablo Martín Alonso, ex ayudante de Sanjurjo y que era ayudante del rey, al advenir la República.

Don Ricardo Serrador, coronel de Infantería, jefe de la Zona de Reclutamiento de Salamanca, complicado en la conspiración de Sevilla, donde iba a recibir el mando de un Regimiento.

Se dice que la evasión la organizó el señor Crespi, con la cooperación de sus compañeros los señores Cavanna y Borbón.

Los comentarios de la Prensa

Madrid.—La prensa madrileña comenta lo sucedido en los siguientes términos:

"Luz".

El diario de la República "Luz", dice que surge este hecho tan impremeditadamente como el del 10 de Agosto. A los autores se les pone fuera de la Ley. Revela la fuga una mentalidad poco previsora y rebelde a cualquier poder que no sea aquel que ellos mediaticen y a cualquiera ley que no sea una ley de privilegio para ellos.

Alguna vez, republicanos enterados y cuidadosos, han llamado la atención del Gobierno sobre las tendencias políticas del gobernador señor Regueral. Lo menos que la República puede exigir a sus funcionarios es la fidelidad.

"Informaciones".

El diario de la noche "Informaciones" hace conjeturas de cómo y cuándo se realizó la evasión y localidad a donde los deportados se dirigen, y añade que en estas cuestiones el éxito está en hacer las cosas del modo más inverosímil posible.

"La Tierra".

La forma en que se ha realizado la fuga—dice este periódico—indica la absoluta libertad en que vivían los deportados, en forma bien distinta de los obreros de Figols, que estuvieron en la cárcel entre bayonetas.

La complicidad explícita o implícita es de algún guardián y de las autoridades. Vean los gobernantes las consecuencias de tener complacencias con las derechas y los resultados de no velar por la republicanización de organismos y autoridades. Y tengan cuidado, no sea que suceda en las cárceles de la provincia lo mismo que en Villa Cisneros.

"Heraldo de Madrid".

La lentitud de los procedimientos judiciales ha permitido la fuga de los deportados de Villa Cisneros. Si aquí se hicieran las cosas como es debido, esos hombres ya estarían juzgados y en la cárcel o en la calle. Se les ha mantenido lejos de España, con escasa vigilancia y con buen dinero. Y han hecho lo que cualquiera hubiera hecho en su caso: procurar la libertad, gastando de paso una broma al Gobierno.

Esto viene a confirmar los repetidos alertas de algunos republicanos acerca de las autoridades de Marruecos y sus Colonias.

En resumen: 29 monárquicos comprometidos en el movimiento de Agosto, han cumplido su deber, fugándose. El Gobierno y las autoridades, ¿pueden decir que han cumplido con el suyo?

"El Siglo Futuro".

El antiguo diario integrista "El Siglo Futuro" se limita a publicar los informes oficiales del asunto, y recoge a última hora el rumor de que los deportados han logrado desembarcar en San Luis de Senegal.

"La Nación".

La responsabilidad de la fuga es del Gobierno, que debió dejar en Madrid a los encartados, a disposición de la Sala Sexta, que ahora los reclama.

La guardia civil descubre un nuevo depósito de explosivos en Barcelona

MANIFESTACIONES DEL MINISTRO DE LA GOBERNACION

Madrid. — En las primeras horas de la tarde recibió a los periodistas el ministro de la Gobernación, señor Casares Quiroga, manifestándoles que la Guardia civil de Barcelona había realizado un importantísimo servicio.

Según sus noticias, parece ser que la Guardia civil, teniendo sospechas de que ocurría algo anormal en la casa número 29 de la calle de los Milagros, en la barriada de Sáns, efectuó un registro, que dió por resultado el hallazgo de 185 bombas de forma de piña, cargadas; 12 balones de oxígeno, de los que se utilizan para la soldadura autógena; dos bombas grandes, cilíndricas, cargadas, y otros materiales.

Todos estos artefactos han sido trasladados al Campo de la Bota, para ser examinados detenidamente.

Preguntado el señor Casares Quiroga, por un periodista, si tenía nuevos detalles de la evasión de 29 deportados de Villa Cisneros, contestó que el gobernador general del Sahara había marchado desde Río de Oro a Villa Cisneros, para continuar la información abierta con este motivo. Añadió que el barco en el que los deportados verificaron la fuga, es un balandro francés de los llamados "langosteros", y que todos los fugados están comprendidos en la relación de los ochenta que estaban reclamados por la Sala Sexta del Tribunal Supremo.

Hizo constar el señor Casares Quiroga, que a la mayoría de los fugados sólo les hubiesen alcanzado penas leves, pues tan sólo siete de ellos fueron detenidos en el Palacio de Comunicaciones el día 10 de Agosto, y los restantes, la mayor parte, en las calles de Alcalá y Prim. Las penas que les hubiesen correspondido serían de uno a dos meses de prisión.

Agregó que los 51 restantes de la anunciada expedición de 80, vendrán en seguida a disposición de la Sala Sexta, quedando los 59 restantes, que son los que caen bajo su jurisdicción, en Villa Cisneros.

Otro periodista preguntó al ministro si podría darles alguna referencia de lo del comandante del cañonero "Cánovas", respondiendo el señor Casares Quiroga, que eso era de la jurisdicción del ministro de Marina, pero añadiendo que dicho comandante había sido destituído y sumariado, haciéndose cargo del mando del buque el segundo comandante. Añadió que el "Cánovas" se hallaba en Las Palmas, aprovisionándose de carbón y víveres, ignorando la fecha en que había marchado el cañonero a corbonear y si era o no la fecha señalada para ello.

Dijo, por último, el señor Casares Quiroga, que las noticias que recibía de provincias acusaban normalidad.

Las mejoras urbanas de Madrid

DICE EL SEÑOR PRIETO

Madrid.—El ministro de Obras Públicas manifestó que había celebrado una reunión con los elementos del gabinete técnico de acceso y extrarradio de Madrid, en unión de los cuales se trasladó a los terrenos del Hipódromo, donde hoy comenzaron a desmontarse algunas instalaciones del Fomento de la Cría Caballar.

Agregó que el Patrimonio de la República había puesto a disposición de Fomento el Hipódromo de Aranjuez y los medios necesarios para el traslado de los caballos que actualmente hay en la Castellana, para que puedan celebrarse las próximas carreras de primavera en el Hipódromo de Aranjuez.

El señor Prieto dió cuenta de que mañana aparecerá en la "Gaceta" el anuncio del concurso para las obras de urbanización de la Castellana, hasta el Paseo de Ronda, del ensanche de la Cuesta de las Perdices y del adoquinado de la antigua vía de Castilla.

A este anuncio seguirán otros de obras de cimentación de los edificios ministeriales que se levantarán en los terrenos del Hipódromo.

Aludiendo a lo dicho por el subsecretario de Obras Públicas, señor Menéndez, respecto a que el ministro desempeñaría la Alcaldía de Madrid, dijo que había sido una noticia humorística, puesto que él no piensa dejar su vecindad de Bilbao.

Noticias del día

LOS POLICIAS SERAN SOLO POLICIAS

Madrid.—El Director general de Seguridad ha dispuesto que todos los funcionarios del Cuerpo de Vigilancia habrán de cesar es sus cargos particulares en 1.º de Febrero próximo, dedicándose sólo a la función de policía que les compete.

El incumplimiento de este mandato implicará la inmediata separación del cargo.

ASAMBLEA DEL PROFESORADO AUXILIAR DE INSTITUTOS

Madrid.—A las once de la mañana, en el Instituto del Cardenal Cisneros, se celebró la asamblea del profesorado auxiliar de Institutos Nacionales, asistiendo cerca de 100 asambleístas.

Se reeligió la junta directiva y se nombró una ponencia para que acuda a la información abierta sobre reforma de la Segunda enseñanza.

También se acordó tributar un homenaje al diputado señor Amós Sabrás, por su laboriosa gestión es favor de la clase.

Hoy se reunirán en banquete.

EL SEÑOR JIMENEZ ASUA Y LA CAUSA DE CASTILBLANCO

Madrid.—El ilustre criminalista señor Jiménez Asúa, que es uno de los defensores de los encartados en la causa de Castilblanco, y que defiende a cuatro de los procesados, para los que el ministerio fiscal pide la pena de muerte, ha dicho que él pedirá la absolución.

Estima el señor Jiménez Asúa que la responsabilidad está tan diluída que comprende a todo el pueblo. Este es un caso—dice—de un delito de muchedumbres, semejante al de Fuenteovejuna, tan maravillosamente descrito por el doctor Marañón.

LA COLOCACION EN LAS OBRAS PROYECTADAS

Madrid.—El señor Saborit ha dicho que en la colocación de trabajadores en las nuevas obras y construcciones que se van a realizar en Madrid, se seguirá un riguroso turno, teniendo preferencia los obreros de Madrid, y sólo en el caso de que los trabajadores madrileños sean insuficientes, se recurrirá a los obreros forasteros.

DECLARACIONES SOBRE EL CHOQUE DE LA ESTACION DEL NORTE. - DECLARACION DEL JEFE DE LA ESTACION Y DE UN MOZO

Madrid.—Esta mañana comparecieron a declarar con motivo del choque ocurrido anoche en la estación del Norte, el subjefe de la Estación y el mozo encargado del semáforo. Este declaró que el cambio de agujas no funcionó, y el disco de la línea en que maniobraba la máquina permaneció cerrado.

Los ingenieros de la Compañía remitieron al juez el informe. Este ha decretado el encarcelamiento del subjefe de la estación, señor Carbayo, y del mozo semáforo, Rafael Hernández Pájares.

LIBERTAD DE JOSE BLANES

Madrid.—Ha sido puesto en libertar José Blanes, que era el principal complicado en el corte de pelo al señor Gassols.

FRANCISCO MARTINEZ CASTAÑON Y LOPEZ MARTINEZ, A OVIEDO

Madrid. — Conducidos por la Guardia civil han marchado a Oviedo Francisco Martínez Castañón y José López Martínez, reclamados por las autoridades de Oviedo, por la falsificación de la orden de excarcelación, a virtud de la cual salió de la cárcel de Oviedo Martínez Castañón.

SUICIDIO DE UN SACERDOTE

Madrid.—En la calle de Monserrat, número 18, vivía como huésped un sacerdote llamado Manuel Segarra, de treinta y ocho años de edad, que sufría constantes trastornos nerviosos.

Esta mañana se le encontró muerto, pues se había inferido varios cortes en el cuello con una hoja de afeitar y después se había ahorcado de los hierros de la cama.

Dejó un papel escrito diciendo que es católico y desea se le entierre en tierra sagrada.

HOMBRE GRAVEMENTE HERIDO

Madrid. — En la Casa de Socorro de Cuatro Caminos, ingresó gravemente herido de varias puñaladas en la cara, un sujeto llamado Pedro López Gómez.

Fué detenido como presunto autor Sergio Jiménez, a quien el herido acusó como posible agresor.

Sergio Jiménez negó el hecho que se le imputaba, quedando detenido.

Se sospecha que pudiera tratarse de un atentado social.

ROBOS EN LOS HOTELES DE LA CIUDAD LINEAL. - DETENIDOS CONVICTOS Y CONFESOS

Madrid. — Desde hace algunos días en algunos hoteles de la Ciudad Lineal se venían cometiendo una serie de robos alarmantes.

Hoy, la Policía, consiguió detener a Luis Vázquez, Zacarías Oir, Manuel González y Antonio Carreras, autores del asalto de la villa de Lourdes, propiedad de Mercedes Regueira. Confesaron los detenidos que habían desvalijado el hotel, a medida que salían compradores para los objetos, llegando a llevarse hasta un piano.

ANIVERSARIO DEL FALLECIMIENTO DE PEREZ GALDOS

Madrid. — Al cumplirse hoy el aniversario del fallecimiento del insigne novelista don Benito Pérez Galdós, se celebrará el anual homenaje ante el monumento del Retiro.

EL AYUNTAMIENTO ADQUIERE NUEVO MATERIAL DE INCENDIOS

Madrid. — En la sesión celebra por el Ayuntamiento, se ha tomado el acuerdo de habilitar un crédito 550.000 pesetas para adquirir nuevo material de incendios.

CONGRESO MUNICIPAL DE CIRCULACION

Madrid.—El Congreso municipal de Circulación, se celebrará en Madrid del 9 al 15 del mes actual.

Tendrá gran importancia, pues en él se acometerá la solución de problemas de la circulación.

CONSTRUCION DEL EDIFICIO DE LA FACULTAD DE CIENCIAS

Madrid. — El próximo sábado serán adjudicadas las obras de construcción del edificio de la Facultad de Ciencias en la Facultad Universitaria.

Para esta construcción están calculados ocho millones de pesetas, y las obras comenzarán rápidamente.

LOS FERROCARRILES MADRID-BURGOS Y MADRID - VALENCIA

Madrid.—En la última sesión celebrada por la Cámara Oficial de Industrias, se tomó el acuerdo de apoyar cuantas iniciativas conduzcan a gestionar la construcción de los ferrocarriles de Madrid-Burgos y Madrid-Valencia.

Provincias

NUEVO DEPOSITO DE BOMBAS, DESCUBIERTO

Barcelona. — Esta madrugada, cuando la Guardia civil realizaba determinadas pesquisas, relacionadas con el hallazgo de explosivos, descubrió un carro que le infundió ciertas sospechas, siguiéndole hasta la calle de Milagros, esquina a la de Alcolea y frente a un establecimiento que había sido alquilado recientemente. Entonces la Benemérita entró en la tienda y efectuó un registro, encontrando 187 bombas, todas ellas cargadas. Los explosivos hallados no son iguales a los encontrados en la calle de Mallorca, pues son cilindros de hierro, análogos a los que se emplean para la presión de ácido carbónico y estaban cargados con metralla y dinamita.

La Guardia civil detuvo al carrero, quien en el interrogatorio dijo que desconocía la procedencia de cargamento, no recordando tampoco quién se lo había entregado.

El carrero ingresó en la cárcel.

Los explosivos fueron trasladados al Campo de la Bota.

DECLARACION DEL PROPIETARIO DE LA CASA

Barcelona.—Ante el juez compareció el propietario de la casa, quien declaró que el cuarto se lo había alquilado a Perfecto Torzal la semana última, y que había quedado en volver para entregarle la cédula y otros documentos necesarios para extender el contrato de arrendamiento.

LA POLICIA EN LOS SINDICATOS UNICOS. - REUNION CLANDESTINA SORPRENDIDA

Barcelona.—La policía practicó registros en los locales de los Sindicatos Unicos.

En el del Ramo de la Construcción sorprendió una reunión clandestina, deteniendo a varios sujetos.

Parece ser que estaban tratando de organizar varios actos alarmistas en el puerto.

En algunos Sindicatos la policía se incautó de documentos importantes.

Durante todo el día ha continuado practicando investigaciones. Durante la tarde fué detenido un significado extremista.

A última hora se dice que los explosivos encontrados en la casa de la calle de Milagros estaban destinados a las vías férreas.

Hablando sobre este asunto el gobernador civil, ha dicho que el hallazgo tenía vendadero interés. Cree que los anarquistas tienen alquilados locales en diversos puntos, para guardar los explosivos.

En los registros practicados se han encontrado gran número de municiones y algunas ametralladoras, habiéndose detenido algunos anar-

MADRID - PROVINCIAS - EXTRANJERO

quistas que se dedicaban a fomentar la agitación entre los obreros.

CONSEJO DE GUERRA CONTRA UN CAPITAN DE INFANTERIA

Barcelona. — Se celebró el Consejo de Guerra contra el capitán de Infantería don Francisco Costell, acusado de negligencia durante la huelga revolucionaria de Tarrasa.

En la sesión de la tarde, desfilaron algunos testigos, cuyas declaraciones han sido favorables para el procesado.

DETENCION DEL DIRECTOR Y EMPLEADOS DE UNA FABRICA DE ALFOMBRAS

Barcelona. — La policía ha detenido a Ramón Marcel, director de una fábrica de alfombras, y al empleado Juan Plas, que se dedicaban a sacar géneros de la fábrica y los almacenaban en una casa de la calle de Valencia.

Los géneros encontrados están valorados en 40.000 pesetas.

LA CAUSA POR LOS SUCESOS DE AGOSTO

Sevilla.—El juez especial que entiende en la instrucción del sumario por los sucesos de Agosto, citó para ampliar diligencias, a varios sujetos detenidos por los sucesos de Agosto.

Después conferenció extensamente en la Audiencia con el decano de los jueces de Instrucción, señor Pérez Sánchez.

EL SEVILLA VENCE AL MURCIA

Sevilla. — Se celebró el partido de la Liga de la Segunda División, jugando el Sevilla y el Murcia. Venció el primero por 3-1.

LOS PRESUNTOS AUTORES DEL INCENDIO DE LA IGLESIA DE REAL DE LA JARA

Sevilla.—La Policía detuvo a varios extremistas como presuntos autores del incendio de la iglesia de Real de la Jara.

Se ha iniciado el descenso de las aguas del Guadalquivir.

EL AYUNTAMIENTO CELEBRA SESION PARA APROBAR LOS PRESUPUESTOS

Tarragona.—El sábado se celebró sesión municipal para la aprobación de los presupuestos, impugnando la totalidad el concejal autonomista Ixart, y el federal, Algueró, que figura en la mayoría, basando la mayor parte de la impugnación en que se dejan sanidad, higiene, instrucción y aumento de plantillas del personal.

El desacuerdo y los debates entablados fueron causa de que se suspendiera la sesión pública. En la reunión secreta, tampoco hubo acuerdos. La principal reforma consiste en que los serenos, que dependen en parte del Ayuntamiento y en parte del público, pasen al Ayuntamiento, sin derecho a hacer colecta entre el vecindario, y además, prestarán servicio por parejas. Los presupuestos fueron aprobados con la oposición de las minorías autonomista y radical autónoma. La sesión terminó a las dos de la madrugada.

SE AHOGAN EL PATRON Y DOS MARINEROS

Ribadeo.—Esta mañana, al subir por Vegadeo al vapor "Castro Alen", volcó el remolcador, pereciendo ahogados el patrón, Alejandro Murias, y los tripulantes Camilo Murias y Manuel Madariaga. El motorista, de Moredo, se salvó a nado.

La desgracia produjo gran consternación en Vegadeo y en Ribadeo, donde las víctimas eran muy estimadas.

EL MOVIMIENTO DEL PUERTO DURANTE EL AÑO PASADO

Tarragona. — Durante el año pasado, el movimiento en el puerto ha sido el siguiente: importación, 210.607 toneladas; exportación, 104.854. Cabotaje de entrada, 243.626 toneladas; cabotaje de salida, 34.992. Total del año: 594.078 toneladas.

La restricción del Gobierno de Francia a la entrada de vinos y frutos no ha sido bastante para evitar el movimiento del puerto, que en 1915 era de 200.000 toneladas y sigue en escala ascendente.

OFICIAL DE ADUANAS PREMIADO

Tarragona. — El oficial de esta Aduana, don Ricardo Orumuro, ha sido galardonado con un premio de 1.000 pesetas, por una memoria sobre economía política presentada en la Dirección general de Comercio.

FELICITACIONES DE LOS CAIDES Y AUTORIDADES CON MOTIVO DE LA ENTRADA DE AÑO

Melilla.—El interventor regional, señor Planas, acompañado del delegado general del jalifa Abd-el-Kader, de todos los caídes y jalifas de la zona, estuvo en la Delegación gubernativa para felicitar al delegado con motivo de la entrada de año en nombre de los musulmanes y hacerle presente su inquebrantable adhesión a España y a la República.

UN HOMBRE PONE FIN A SU VIDA AHORCANDOSE

Melilla.—Unos chicos que jugaban en la explanada del cuartel de Autorradio, cerca del fuerte de Camellos, vieron en una cueva el cadáver de un hombre. Más tarde se supo que se trataba de Francisco Rosas Alcaraz, de cuarenta y ocho años, casado, con cinco hijos, que desde hace tiempo se hallaba enfermo y en varias ocasiones había atentado contra su vida.

Para llevar a cabo su fatal resolución se ató las manos a la espalda y los pies y luego se ahorcó con una media.

Extranjero

MEDIDAS ADUANERAS

Bruselas. — El Gobierno ha puesto en vigor diversas medidas aduaneras, especialmente referentes a las materias que no se producen en Bélgica.

A pesar de la crítica situación financiera, el Gobierno no ha modificado la tarifa general de Aduanas, de conformidad con el Convenio de Ouchy.

LAS NEGOCIACIONES SOBRE LA ANGLO PERSAN OIL APLAZADAS

Londres. — En los círculos persas de esta capital se cree que, por deseo del Gobierno inglés, las negociaciones que debía entablar el ministro de Persia en Londres sobre la Anglo Persan Oil C.°, serán aplazadas hasta que el Consejo de la Sociedad de las Naciones haya deliberado acerca de este asunto.

UNA REORGANIZACION SOCIAL

Nueva York. — La Comisión de Estudios creada hace tres años por el Presidente Hoover, ha publicado su informe anual, en el que preconiza la necesidad de modificar la estructura orgánica social de la nación.

El informe propone la adopción de medidas encaminadas a aumentar el poder de compra de las masas, la adopción de la semana de trabajo de cinco días y una serie de medidas para combatir la corrupción del Poder judicial.

FALLECE EL MINISTRO DE JUSTICIA DE LA REPUBLICA DOMINICANA

París.—Don Francisco Peinado, ministro de Justicia de la República Dominicana, ha fallecido en esta capital a consecuencia de una intervención quirúrgica.

FALLECIMIENTO DEL PINTOR PIERRE CARRIER BELLEUSE

París. — Ha fallecido el pintor pastelista Pierre Carrier Belleuse, que era miembro de la Sociedad Internacional de Bellas Artes y presidente de la Sociedad Internacional de Pintura y Escultura.

LA GRAN MURALLA DE LA CHINA SE CONVERTIRA EN UNA AUTOVIA

París.—Comunican de Pekín al "New York Herald" que el departamento de Ferrocarriles ha aprobado un proyecto, según el cual se va a trasformar la Gran Muralla de la China en una gigantesca autovía.

Este original viaducto se extenderá desde Sahai-Kuan, en las márgenes del río Amarillo, hasta el punto de conjunción de la Manchuria y la China, a 550 kilómetros al Oeste de Pekín.

La muralla, que es una de las siete maravillas del mundo, será modernizada en algunos trozos.

La Gran Muralla fué construida por Shi-Kwang-Ti, dictador de China. Se la conocía en el mundo entero con el nombre de "Chin", que dió origen a la denominación de todo el Imperio. En ella trabajaron centenares de miles de obreros, y se dice que en sus cimientos están los cadáveres de millón y medio de desgraciados que sucumbieron durante la fabricación de este muro, hecho para contener las invasiones de los tártaros.

NUEVA APLICACION DEL AUTOGIRO DE LA CIERVA

Londres.—La Prensa de esta capital publica detalles del mayor interés sobre un modelo nuevo de autogiro, que se construirá en Inglaterra en los primeros meses de este año, y que acabará con la teoría de que el maravilloso invento del señor La Cierva es sólo adaptable a aparatos de pequeñas dimensiones. El nuevo avión que acaba de encargar el ministerio del Aire de la Gran Bretaña tendrá capacidad suficiente para llevar cinco o seis pasajeros y volará impulsado por un motor radial, tipo "Pantera", de 500 caballos de fuerza. La velocidad normal de vuelo será de 210 kilómetros y la máxima pasará de 250 kilómetros por hora, pero a la vez que desarrollará esta enorme rapidez, podrá volar a tan sólo treinta kilómetros por hora.

Si semejantes cualidades realmente extraordinarias en un aparato más pesado que el aire se comprueban en las prácticas también, y hay razones para creer que así será, se habrá llegado a demostrar que con igual potencia de motor puede ser transportada una carga a mayor velocidad que con otro tipo cualquiera de aeroplano. El autogiro de cinco o seis asientos despegará después de rodar tan sólo 50 ó 60 metros y descenderá, como todos los de su clase, en sentido vertical, deteniéndose después de un recorrido insignificante en tierra. Ningún aparato similar puede despegar en tan poco espacio.

EN GRATZ LOS CAMPESINOS SE AMOTINAN

Viena. — Comunican de Gratz que varios millares de campesinos de la región de Voran, amotinados como protesta contra la detención de varios de sus convecinos, que se habían negado a pagar las cuotas para las cajas de enfermedad, comenzaron anoche la marcha sobre Vorau.

La manifestación prosigue hasta ahora pacíficamente.

Las autoridades declaran ser dueñas de la situación, y han asegurado que el orden quedará restablecido inmediatamente.

A causa de la gravedad de los disturbios promovidos por los campesinos de Vorau, las autoridades de Estiria han ordenado el envío de fuerzas de Gendarmería y de una compañía del Ejército federal para restablecer el orden.

RIVERA

ULTIMA HORA

Al cerrar la edición
: Noticias de madrugada :

En el Senegal dicen que no han sido vistos los fugitivos españoles

Si los deportados de Villa Cisneros se refugian en territorio francés, se instruirá el expediente de extradición

En Consejo de ministros se acuerda la prórroga del decreto de intensificación de cultivos

Ampliación del Consejo

LA EVASION DE LOS DEPORTADOS

Madrid. — En la reunión de los ministros se trató de la evasión de los deportados de Villa Cisneros, hablándose de la excesiva libertad que gozaban, permitiéndoseles llegar hasta las playas y adentrarse en el desierto. Algunas veces, de estas excursiones regresaban al fortín cerrada la noche, y por esa circunstancia no se cayó en la cuenta de la evasión hasta ya muy tarde, cuando se vió que no regresaban los deportados.

El Consejo acordó tomar medidas para evitar nuevas evasiones. No sabe el Gobierno concretamente el punto hacia donde se hayan podido dirigir los deportados, y algunos ministros abrigan la esperanza de que si se han dirigido a algún puerto francés, pueden ser alcanzados todavía. Desde luego, si se internan en territorio francés, se instruirá el expediente de extradición o se hará la reclamación de los deportados por vía diplomática.

Los ministros dijeron que no era extraño que se hubiera realizado la evasión, porque hay sólo 25 soldados indígenas de guarnición en Villa Cisneros. Aun cuando el comandante del "Cánovas" estaba convenientemente autorizado para carbonear, se le ha instruído el expediente, porque esta operación la llevó a efecto con demasiada lentitud.

Las próximas elecciones.

También se ocupó el Gobierno de las próximas elecciones parciales. Se tiene el propósito de que se celebren en el mes de Abril, pero como se tropezaba con dificultades a consecuencia de que con los plazos marcados para la constitución de mesas y nombramientos de interventores, se alargará hasta el mes de Junio, fué llamado el Director de Estadística, señor Castro, para que informara al Gobierno de las medidas que podrían adoptarse para que el acortamiento de los plazos se efectuara inmediatamente.

Un decreto sobre divisas extranjeras.

Otro de los extremos tratados en la reunión ministerial, se refiere al proyecto de decreto sobre las divisas extranjeras, estableciéndose el principio de reciprocidad.

El decreto se refiere casi exclusivamente a Alemania, que sistematizaba el bloqueo a nuestras divisas. El Gobierno alemán se ha dirigido al español pidiendo ciertas ventajas, y entonces se ha llegado a determinar la reciprocidad, que aunque en este caso es preferentemente para Alemania, servirá también para otros países.

El ministro desmiente las dimisiones de los señores Valiente y Gordón Ordax.

Preguntado el ministro de Agricultura, don Marcelino Domingo, sobre si eran ciertos los rumores de las dimisiones de los señores Valiente y Gordón Ordax, negó rotundamente la noticia.

La prórroga indefinida del decreto sobre intensificación de cultivo.

El Consejo aprobó también el decreto sobre la intensificación de cultivos que se hizo únicamente para el mes de Diciembre, suponiéndose que en Enero quedarían cerrados los plazos que determinaba la Ley de Reforma Agraria, además de que el decreto se hizo casi para las provincias de Cáceres y Badajoz, pero en vista de que para determinadas provincias era igualmente necesario este decreto, incluso puede ser más eficaz que la Ley misma de la Reforma Agraria, se acordó prorrogarlo, no marcándose plazo de tope. Este lo fijará el Instituto de Reforma Agraria, cuando considere cumplida suficientemente la misión de tal disposición.

Hoy comenzarán las obras de la prolongación de la Castellana.

El ministro de Obras Públicas, señor Prieto, dió cuenta del proyecto de obras de prolongación de la Castellana y construcción de los ministerios de la Gobernación, Obras Públicas, Agricultura y Dirección General de Seguridad, incluso firmó en el mismo Consejo los pliegos de subasta.

Las obras de prolongación de la Castellana comenzarán hoy mismo.

La celebración de Consejos hasta la reanudación de las Cortes.

Por último, se acordó que se celebrasen dos Consejos por semana hasta que el Parlamento volviera a reanudar su labor.

La reunión que se celebrará el jueves en Palacio, también lo será por la tarde.

Provincias

UN SOLDADO APUÑALA A UN COMPAÑERO

Barcelona.-El gobernador ha manifestado que durante la madrugada, en uno de los pabellones de Montjuich, un soldado había apuñalado a otro matándole, e ignorándose más detalles.

Dijo también el gobernador que no tenía inconveniente en autorizar la reunión de la C. N. T., siempre que la petición estuviera hecha en la forma reglamentaria.

UN CAMION ARROLLA A UNA CAMIONETA. - OCHO HERIDOS

Sevilla. — Un camión conducido por Manuel Pérez Cabrera, cerca de la capital arrolló a una camioneta que reparaba unos pinchazos. La camioneta estaba ocupada por ocho familiares del jardinero del Hospital y todos resultaron heridos, incluso uno de gravedad.

MOVIMIENTO DE TIERRAS

Palma de Mallorca. — En el pueblo de Estayén, se ha producido un considerable movimiento de tierras, que avanza hacia el mar, internándose en él.

Las grietas que se producen son enormes y las capas de tierra, al avanzar, arrastran árboles. Ha quedado sepultada una casa. La zona afectada por el movimiento de tierras es de unos 100.000 metros cuadrados.

LA SITUACION SOCIAL EN VALENCIA

Valencia. — Esta noche ha explotado una bomba en el barrio cuarto, ignorándose los daños que ha causado.

El gobernador ha marchado a Madrid, para pedir al Gobierno la ampliación de fuerzas, a causa de la gravedad que va tomando el conflicto social terrorista en la provincia.

LA RAPIDEZ DE LOS SERVICIOS AEREOS

Valencia.—Para hacer una demostración de la rapidez de los servicios aéreos, esta mañana salió de Madrid un avión, el cual, a las doce de la mañana dejó caer en la Avenida de Castelar, un paquete con prensa de Madrid y un mensaje de salutación a Valencia.

INCENDIO EN UN ALMACEN DE GASOLINA. - UN INDIGENA Y DOS HIJOS, CARBONIZADOS

Tetuán. — En una caseta del guanda de almacén de gasolina de la "Campsa", se produjo un voraz incendio, que no permitió abandonar la vivienda a los habitantes de la misma, que perecieron abrasados.

Las víctimas son Abd el Kader y dos hijos, uno de doce años y otro de un mes.

Los soldados de Artillería evitaron que el incendio se propagara a los almaneces de la "Campsa", lo cual hubiera constituído una enorme catástrofe.

NO HA SIDO HALLADO EL SOBRINO DEL BANDOLERO FLORES AROCHA

Ronda.—Hoy circuló el rumor de que había sido hallado el cadáver del sobrino del bandido Flores Arocha.

La gente acudió al pueblo para ver el cadáver, pero la noticia no ha sido confirmada. Se dice que la Guardia civil sigue de cerca la pista del bandido.

LOS BIENES DEL EX MARQUES DE VALDECILLA

Santander. — La Diputación ha acordado solicitar del Gobierno se exceptúen los bienes del ex marqués de Valdecilla de la sanción impuesta a los grandes de España por el complot de Agosto, teniendo en cuenta que el filántropo santanderino había destinado varios millones de pesetas a la enseñanza y beneficencia.

DOS MUERTOS Y UN HERIDO GRAVE EN RIÑA

Ferrol.—En el pueblo de Puentes se agredieron a navajazos varios vecinos por cuestión de intereses.

Resultaron dos muertos y un herido grave.

UN TIROTEO ENTRE SOLDADOS Y SOSPECHOSOS

Zaragoza. — Los centinelas del polvorín han mantenido durante la madrugada última un tiroteo contra unos sospechosos.

LA CAUSA POR EL ASESINATO EN EL VAPOR "MANUEL ARNUS"

Cádiz. — Para el día 25 de Marzo ha sido señalada la vista de la causa contra el doctor cubano Manuel Secade, que mató a su esposa a bordo del vapor "Manuel Arnús".

Extranjero

FALLECIMIENTO DE UN EX CANCILLER

Hamburgo.—Ha muerto el ex canciller Cuno.

Se retiró de la política en Agosto de 1923, y últimamente presentó la candidatura a las elecciones presidenciales de la República, siendo derrotado.

DISOLUCION DEL PARLAMENTO IRLANDES

Dublín.—Ha sido disuelto el Parlamento.

Las elecciones tendrán lugar el día 24 de Enero y el nuevo Parlamento se convocará el 8 de Febrero.

LA CENSURA DE PRENSA EN CUBA

Habana. — Desde hoy se ha dispuesto que la censura de Prensa sea ejercitada por las autoridades militares.

EL CONFLICTO CHINO-JAPONES

Wáshington.—Los sucesos entre China y Japón han producido gran inquietud.

El ministro de la Guerra sigue con gran atención la marcha de las operaciones, por considerar la situación muy grave.

Londres.—El ministro de China ha dicho que los proyectos de agresividad del Japón, darán lugar a que China adopte igual actitud y cree que entre las dos naciones puede haber inteligencia.

Estima que de nuevo debe convocarse la conferencia de los 19, aunque no cree en la eficacia de estos pactos.

NO ESTAN EN SENEGAL LOS FUGADOS ESPAÑOLES

San Luis del Senegal.—Ni en el Senegal ni en Mauritania se ha visto ningún velero francés con deportados españoles de Villa Cisneros.

EN UN ATAQUE DE NEURASTENIA MATA A TODA SU FAMILIA

Versalles. — La esposa de un conocido notario, en un ataque de neurastenia ha dado muerte a su esposo, a su padre y a dos hijos. Luego, se suicidó.

RIVERA

LOS CINES

LICEO

"Cuatro en la tempested", es el título de la interesante película que anoche se proyectó en este coliseo, y que además de su argumento emotivo, está avalada con una magnífica fotografía y técnica admirable.

"Cuatro en la tempestad", la vida de un torrero de faro, en cuyo hogar feliz entra otra mujer salvada de un naufragio, que interrumpe la tranquilidad y el trabajo que en él reinaba.

El drama, desarrollado de forma impecable, fué seguido con el mayor interés por el numeroso público.

Completó el programa selecto material.

---

8 **Folletín de EL ADELANTO**

cer observación alguna, conociendo como conocía el carácter inquebrantable de su marido.

La institutriz, la dama de compañía y el aya son intrusas que penetran en la intimidad de la familia rompiendo su encanto, y para las que hay que emplear mucha amabilidad, por las que se sufren muchas incomodidades, y que con aire de víctimas de la suerte injusta se os presentan como animados reproches, pareciendo deciros siempre:

—¿"No es anormal, inicuo que "yo" sea una simple institutriz y "vos" seáis una gran señora?"

Salvo honrosas excepciones, estas mujeres tienen algo de víboras y de sanguijuelas.

Mad. Helven no entraba en la excepción, lejos de eso era el tipo más completo de la institutriz; tenía todos los vicios de esa cofradía, una ambición sin límites, una gran flexibilidad de carácter; era muy inteligente pero tenía el alma ulcerada por la envidia que le inspiraba la fortuna de los demás; no había escogido esta carrera sino para hallar medios de crearse una brillante posición.

Tenía, como hemos dicho, treinta años, y sus esperanzas no se habían realizado aún, lo cual le había agriado el corazón, y debía incitarla más y más a aprovechar la primera ocasión que se le presentase.

Instalada en casa de los Rionsac, trató desde luego de conquistar la confianza y la amistad de la vieja marquesa; con su profundo conocimiento del corazón humano, había adivinado que un secreto terrible y doloroso pesaba sobre aquella gran señora, y se dijo que la posesión de un secreto vale algunas veces muy caro.

Se había hecho dulce, insinuante, obsequiosa y atenta, pero fué trabajo perdido, porque instintivamente la marquesa adivinó su naturaleza viperina, y guardó para con ella una fría reserva.

Había reprochado a su hijo el haber introducido sin necesidad, aquella extranjera en la casa, pero el marqués, habituado por su padre a considerar al hombre jefe de la familia, dueño absoluto de su casa, le contestó con política, pero con firmeza, que quería que su hijo conociera desde la infancia los idiomas extranjeros, y que, por otra parte, estando protegida Mad. Helven por la duquesa X, no podía menos de ser una persona de indiscutible mérito.

La marquesa había sido muy dominada por el yugo despótico de su marido, que había investido poco a poco a su hijo del mismo poder y le había enseñado a conducir la casa misma manera autocrática, y la pobre señora no había tenido jamás fuerza de voluntad necesaria para reconquistar su autoridad; así no

El secreto de la Marquesa de Rionsac 5

sobre el pecho su cabeza inclinada hacia atrás, pudiendo servir de perfecto modelo de la estatua de la Desesperación.

El marqués Félix de Rionsac, su hijo único, era un hombre rico, correcto, austero, de corazón seco y poco apto para tiernos sentimientos.

Una sola pasión era real en él: la ambición.

Se creía un espíritu superior, una de esas raras inteligencias destinadas a iluminar toda la duración de un siglo con su luz y su sabiduría; la política le preocupaba; ambicionaba un ministerio o una embajada, y esperaba reposar algún día en uno de los cuarenta sillones de la Academia francesa.

Para llegar al doble puesto ansiado escribía folletos sobre economía social y preparaba una gran obra literaria y política que, según él, debía abrirle de par en par las puertas del instituto.

Editaba sus folletos a su costa y los distribuía a sus amigos y conocidos que políticamente le felicitaban, sin tomarse el trabajo de leerlos; llevaba él en persona un ejemplar a todos los periódicos; los críticos no los leían, pero en revancha no escatimizaban sus elogios sobre las altas miras de aquel gran hombre político y sobre el estilo académico del marqués escritor.

Los señores de la prensa reservaban sus críticas acerbas, y algunas veces injustas, para el pobre autor que vive de su pluma; pero para el gran señor que tiene la vanidad de hacerse imprimir, son galantes, le afiman y le alaban. ¡Singular manera de comprender la confraternidad!

Pero el marqués, poco al corriente de esta costumbre periodística, al leer sus artículos laudatorios, se sentía crecer en su propia estima, y se creía un futuro inmortal de buena fe.

Sí y no; sí, porque cumplía correctamente sus deberes de marido, era perfecto en su cortesía y prevenciones para ella, y no tenía querida alguna; no, por la razón de que su corazón no comprendía ese amor nacido de una simpatía del alma ese amor nacido de una simpatía del alma, ese amor que conmueve las fibras del corazón, que absorbe, que hace vivir cuando no mata.

La ternura, esa caricia del alma al alma amada, le era una cosa completamente desconocida; si le hubieran hablado de ella la habría tratado de romántica y ridícula exageración.

Tenía para su mujer todas cuantas consideraciones podía apetecer. ¿Qué más podía exigir? Nada, según él, y debía tenerse por muy dichosa, porque, en fin, era un marido modelo. Acompañaba a la marquesa a las grandes reuniones, o iba a su círculo, o bien se quedaba en casa trabajando.

¿No es esta la conducta de un excelente marido?

DEL PANORAMA INTERNACIONAL

BALANCE DE 1932

Es costumbre inveterada, y así está en el ánimo de todo escritor, publicista o simplemente periodista, hacer examen de conciencia, como se dice en el lenguaje vulgar, al finalizar el término anual, dando a conocer al público a quien nos debemos, aquellos hechos históricos, políticos y sociales que han marcado la importancia necesaria para conseguir la atención de los ojos universales. Es la mirada al camino andado con la retrospección de nuestro recuerdo, analizando hechos que, perdiendo vulgaridad, han significado momentos elocuentes de este inquietante estado de ánimo universal.

Trataremos simplemente, con ayuda de nuestras posibilidades, de conseguir el índice, o mas propiamente aún, la estadística o relación de los hechos más importantes registrados durante el año de 1932, que nos reservó grandes sorpresas políticas, facilitándonos nuestra misión periodística, que hemos llevado con extraordinaria satisfacción.

Dediquemos nuestras primeras frases en exteriorizar un recuerdo a los muertos ilustres del año.

La Parca segó el año de 1932 las vidas de figuras de renombre universal, como el apóstol del pacifismo, Mr. Arístides Briand; el famoso inventor americano Edisson; el precursor brasileño de la navegación aérea Alberto Santos Dumont y el ex rey de Portugal don Manuel de Braganza, que falleció en Londres, siendo trasladado su cadáver a Lisboa.

El viernes, 6 de Mayo, el ruso Gorguloff asesinó vilmente al anciano presidente de la República francesa, monsieur Doumer, hecho sensacional que conmovió al mundo. Ante el bárbaro atentado, los Tribunales de Justicia, después de un largo proceso, condenaron a la última pena a Gorguloff, siendo guillotinado en el mes de Septiembre.

En sustitución de Doumer, fué nombrado Presidente de la vecina República de allende los Pirineos, Mr. Albert Lebrum, cargo que ejerce en la actualidad.

Como acontecimientos políticos registrados en Europa durante todo el año, merecen citarse, por su extraordinaria importancia, los que se refieren en primer lugar a la llegada de Mr. Laval a la Presidencia del Consejo francés, siguiéndole en el orden de fechas la celebración de las elecciones presidenciales de Alemania, en el 13 de Marzo, libradas "bis a bis" entre el anciano mariscal Hindemburg y el caudillo del racismo germano Adolfo Hitler. Aunque favorables para Hindemburg, y por no resultar con la mayoría de votos necesaria, se celebraron a la segunda vuelta el 23 de Abril, logrando definitivamente el viejo mariscal la victoria reservada por el pueblo consciente de Alemania como premio a sus méritos gubernamentales y a su patriotismo indiscutible, puesto de manifiesto en diversidad de ocasiones.

El 31 de Mayo dimite la Cancillería el señor Brunning, formando gobierno Von Papen, antiguo agregado militar en Wáshington durante la Gran Guerra.

En los comienzos del mes de Junio, el "leader" radical-socialista francés, don Eduardo Herriot, es encargado de formar Gobierno.

Casi simultáneamente a este acontecimiento de la vieja República, el Consejo de ministros alemán, en un acto de lesa soberanía popular, disuelve el Parlamento, señalando la fecha de elección del nuevo Reichtag para el mes de Julio. El mariscal Hindemburg, presionado por la intranquilizadora situación política del país, declara el estado de sitio en Prusia, nombrando comisario general al canciller Von Papen, que ejerce durante cierto tiempo una dura tiranía que le hace impopular ante los ojos del mundo civilizado.

En las postrimerías del mes de Julio y en los comienzos de Agosto, los nacional-socialistas llevan a cabo en diversos puntos de Alemania escandalosos y reprobables atentados, siendo asesinadas varias personas de los principales grupos políticos contrarios a los hitlerianos.

En el mes de Noviembre se celebra en Alemania, el pueblo sobre el cual han estado puestas las miradas internacionales, un nuevo plebiscito, eligiéndose nuevo Reichtag, cuya composición indescifrable lo pone en grave trance y últimamente se ve obligado a presentar la dimisión el Canciller Von Papen, después de lo cual, y a continuación de importantes consultas políticas entre los principales jefes de partido, se constituye un Gobierno presidido de Von Papen.

El año de 1932, pródigo en grandes acontecimientos, culmina con la derrota del Gobierno de Herriot en la Cámara francesa, contraria a los pagos de las deudas interaliadas de la Guerra, cuyo principal acreedor son los Estados Unidos, siguiendo el ejemplo de Bélgica, que envió a Hoover una nota, dando cuenta de su incapacidad económica. La crisis francesa, fulminante y peligrosa, es resuelta con grandes dificultades formando Gobierno el señor Boncourt, cuyo mandato presenta el cariz de una señalada transición hasta tanto no se solvente la cuestión de las deudas.

También se celebra con gran aparato y pompa el X aniversario del fascismo italiano.

Estos son los principales acontecimientos políticos registrados en Europa en el año que acaba de finalizar.

También la crisis económica, agudizada notablemente, se nos ha revelado singularmente con las tristes marchas del hambre sobre Londres y Wáshington, la caída de la libra esterlina y el gran número de obreros parados. También en los Estados Unidos se han registrado serios desórdenes promovidos por el ejército llamado del Bonus, el cual está compuesto por viejos soldados americanos, en defensa de sus haberes como tales.

En lo que se refiere a la Causa de la Paz y a la liquidación de las deudas de guerra de la última conflagración, los prohombres políticos preparan a mediados de Junio, en Lausana, el tinglado de las Conferencias de su nombre, abordándose el importante problema de las Reparaciones. Al final de los mismos se consiguió algo de optimismo, pero posteriormente han quedado defraudados todos los espíritus que esperan algo de tan magno problema.

También ha estado reunida la Sociedad de Naciones, significándose positivamente en la cuestión del Desarme una "entente" de pequeñas potencias de la que España forma parte. Como siempre, la nota distintiva ha sido el fracaso absoluto, puesto de manifiesto en el triste litigio de Manchuria, para cuya resolución se redactó, hasta ahora sin resultado, el famoso informe Lytton, para la organización del nuevo estado Manchukuo.

Se discute la igualdad de derechos, retirándose Alemania del organismo de Ginebra por resolución de Von Papen.

Hemos de volver nuestros ojos hacia el nuevo Continente, que ha sido una verdadera ascua de fuego. Revoluciones, cambios políticos, intervenciones armadas y continua intranquilidad social, han sido las notas relevantes de Centro América y Suramérica, donde se han operado intranquilizadoras contradicciones históricas.

Bolivia y Paraguay se disputan el territorio del Gran Chaco y Chile atraviesa por variedad de Gobiernos socialistas y comunistas de Carlos Dávila y general Grove, nombrándose recientemente Jefe de la Causa revolucionaria al señor Alesandri.

En Norteamérica se celebra, el 8 de Noviembre, la elección del Presidente, resultando vencedor por gran mayoría de sufragios, el candidato del partido democrático, señor Franklin Roosevelt, frente al actual Presidente señor Hoover.

En este índice, algo deshilvanado por la premura de tiempo que nuestros lectores sabrán disculpar, no queremos dejar de incluir la nota romántica llevada a cabo por el famoso escritor y biógrafo alemán Emil Ludwing, el cual adquirió a mediados de Junio la nacionalidad helvética que había solicitado, asqueado por los rumbos políticos de su pueblo.

El pleito entablado entre el pueblo hindú con el poderoso Imperio de Albión, sigue candente, declarando Ghandi la huelga del hambre, como protesta contra la tutoría invasora y contra la actitud de Inglaterra respecto a la raza indostánica.

Y con todos estos pormenores de estadística internacional del año 1932, esperemos optimistas a los designios del 1933.

MANUEL PASTOR HERNANDEZ

Zamora, Enero, 1933.

Sastrería paisano-militar
DE
ROMAN - ANTON
Casa especializada en toda clase de Uniformes Militares, Guardia Civil y Carabineros.
Trabajos finos
EQUIPOS PARA CUOTAS
PAÑOS Y NOVEDADES
SAN PABLO, NUM. 11

DE VILLAVIEJA DE YELTES

Matrimonio civil

El pasado día 30, tuvo lugar en esta villa, el enlace matrimonial del competente obrero Manuel Merchán, con la simpática joven María Vaquero, siendo este el segundo matrimonio civil que se verifica en esta localidad, dentro del régimen republicano.

El acto constituyó una nota simpática y por pertenecer el novio a la Agrupación Socialista, fué acompañado por una gran mayoría de obreros y amigos, a los que les fué servido después del acto, un convite en las casas de los padres de los contrayentes.

Nosotros, les deseamos una eterna luna de miel y les recomendamos sigan laborando por el triunfo socialista.

JOAQUIN CRIADO

Secretario de la Agrupación

SEGUROS CONTRA MOTIN.— Garantía de todos los perjuicios causados en casas y comercios por el motín o tumulto popular. — LA UNION Y EL FENIX ESPAÑOL. Pozo Hilera, 1. Salamanca.
10-a-8

MISA NUEVA

En la iglesia de San Juan Bautista (vulgo Barbalos) celebró el pasado domingo su primera misa el religioso salesiano don Abraham Lorenzo Casado, fué padrino eclesiástico el párroco don Fidel Ledesma, y padrinos seglares, la bella señorita Josefa Hernández y su padre don Simón, sobrino y hermano, respectivamente, del nuevo sacerdote.

Actuaron de presbíteros asistentes, el coadjutor de San Juan de Sahagún, don Jesús Cabezas y un padre salesiano.

La cátedra sagrada fué ocupada por el ex capellán del hospital don Joaquín Lorenzo Mateos, quien pronunció un elocuente panegírico del sacerdocio católico, poniendo de relieve la importancia de su misión en la tierra y las excepcionales dotes con que Jesucristo quiso adornarle.

El templo se vió muy concurrido, siendo los fieles, en gran número, hijos de Aldeadávila de la Ribera, de donde es el misacantano, a quien quisieron festejar y acompañar con sumo gusto sus queridísimos paisanos.

Terminado el augusto acto y después del besalamano, fueron obsequiados los numerosos invitados con dulces y licores en la casa parroquial, reuniéndose después a comer en el Restaurant Nacional de la calle de Toro, donde fué servido un suculento banquete que acredita merecidamente tan importante establecimiento.

El nuevo sacerdote ha salido para Aldeadávila con objeto de visitar y despedirse de su querida madre, que desde hace unos años está paralítica, no pudiendo, por este motivo, haber gozado de la satisfacción de ver a su hijo en tan emocionante acto.

Según nuestras noticias es muy probable que el joven salesiano dé el último adiós a sus amados padres, por querer emigar a tierras de infieles a guiar una constante misión apostólica, después de haber ejercido la función docente durante algunos años en los Colegios de sus hermanos.

Enhorabuena al fervoroso lego del Reverendo Bosco, por venir a engrosar las filas de esa Benemérita Institución social, cuyos frutos bienhechores en favor de la humanidad y de un modo especial en favor de los pobres, no podrá desconocer nadie que se dedique a estudios pedagogos y hacer el balance de la estadística cultural.

Grand Hotel del Comercio
EL MEJOR SITUADO
HERNANDEZ Y DIEGO
Se sirven bodas, banquetes y lunchs :-: Servicio de automóviles a todos los trenes :-: Calefacción central a vapor :-: Cuartos de baños.
ON PARLE FRANÇAIS

Desde Sando

Crisis de trabajo

La crisis de trabajo en este pueblo es angustiosa, siendo el número de obreros parados, el de ochenta y sin que desde hace bastante tiempo hayan podido trabajar un solo día, siendo esta situación más de lamentar, siendo este término municipal de bastante extensión y riqueza considerable.

Hace bastante tiempo, que están en proyecto los caminos vecinales de Sando a Casasola y Sando a Garcirrey, sin que se hayan podido poner en ejecución, pues estas obras contribuirían notablemente a la solución del paro obrero.

Es necesario, que por quien corresponda se vea el medio de llegar a la realidad de estas obras y con ello desaparecía esta situación tan triste en que nos encontramos numerosos obreros.

JOSE A. VELAZQUEZ

Sando, Enero 933.

Excelentísimo Ayuntamiento de Salamanca

Venta de parcelas en el Arrabal del Puente

ANUNCIO

Por virtud de acuerdo del excelentísimo Ayuntamiento de Salamanca, se sacan a pública subasta seis parcelas de terreno edificable entre las carreteras de Béjar y Nueva de Béjar; se celebrará por el sistema de pujas a la llana, en el despacho de la Alcaldía, el siguiente día hábil al séptimo a partir de la publicación de este anuncio en el "Boletín Oficial", a la hora de las doce.

La superficie de cada parcela se determinará por el señor Arquitecto Municipal al señalar la línea.

Se fija el precio mínimo de siete pesetas por metro cuadrado.

Los adquirentes vendrán obligados a realizar de su cuenta el desmonte de la vía pública correspondiente y a colocar el inmueble en la rasante que se fije por el Ayuntamiento.

Para tomar parte en la subasta, deberá hacerse previamente el depósito del cinco por ciento del valor de la parcela, según la superficie fijada en el plano.

Se halla éste de manifiesto en la Secretaría, Negociado Administrativo de Obras.

Salamanca, 2 de Enero de 1933. El Alcalde, **Casto Prieto Carrasco.**
2-2

Arboles frutales
Maderables y de adorno. Plantas y flores de todas clases. Catálogos gratis.—Isidoro Valpuesta. Colón, 49. Palencia.
-a-

NOTICIAS

"Mundo Gráfico" nos da a conocer, en un magnífico estudio sobre la novela catalana, las personalidades más descollantes dedicadas a este género literario en Cataluña.

Publica, además: "Cómo se hace la propaganda en la Feria de Leipzig". "Fallecimiento del marqués de Cortina". "Actualidad catalana". "Declaraciones sensacionales del Padre Revilla". "La plaga de los estorninos y modo de combatirlos". Agricultura. Deportes. Y la continuación de "Anticipolis", la mejor novela de Oteyza sobre Nueva York.

Compre usted siempre "Mundo Gráfico": 30 céntimos.

ENFERMEDADES DE LA BOCA Y DIENTES
J. GARCIA DE LA CRUZ
MEDICO Y ODONTOLOGO
Consulta de once a una y de cuatro a seis.
PRIOR, 1, 2.º

V. SANTOS MIRAT
MEDICO
Garganta, nariz y oídos
Consulta de 12 a 2
ESPOZ Y MINA, 2

Se ha publicado el número 648 de la revista médica de Valladolid, titulada "El Eco Médico-Quirúrgico", correspondiente al día 1.º del actual, que contiene el siguiente sumario:

Sección profesional: "Un año más", por La Redacción". "Situación de las clases sanitarias", por don Félix Antigüedad.

Sección científica: "Lumbago y su tratamiento", por el doctor G. Clavero del Valle. "Nuevas cartas sobre Higiene Prenatal.

"Sección bibliográfica": Por don Félix Antigüedad y el doctor G. Clavero del Valle. Actualidades. Publicaciones recibidas. Vacantes y anuncios.

DOCTOR ANTONIO
DOMINGUEZ
Enfermedades de la garganta, nariz y oídos. - Doctor Riesco, 38, principal
Consulta de diez a una

Ha quedado abierta la inscripción para la copa mundial de fútbol, que se disputará en Roma en la primavera de 1934.

Hasta ahora se han recibido tres inscripciones: la de Francia, la de Bélgica, y, naturalmente, la de Italia.

DOCTOR JOSE
MENDEZ Y PEREZ
PIEL - SIFILIS - URINARIAS
Diatermia - Electro - Coagulación Rayos Ultra - Violeta - Cáustica
Consulta: de ONCE A UNA y de CINCO A NUEVE
JUAN DEL REY, 7, PRINCIPAL

Dicen de Londres que el inspector-detective W. Vince, agregado desde hace varios años al servicio de investigaciones criminales de la policía de Birmingham, ha sido hallado muerto una de las pasadas noches en el último rellano de la escalera interior del Comisariado central de Policía de dicha ciudad.

El examen de los médicos forenses ha establecido que había muerto a consecuencia de una bala de revólver alojada en pleno corazón.

Hay que recordar que el inspector Vince figura como principal testigo en el famoso affaire de las dos jóvenes de Birmingham acusadas recientemente de asesinato en la persona de un joven habitante de la misma ciudad y que fueron absueltas las dos.

Durante los debates, el presidente del Tribunal formuló algunas críticas sobre la manera cómo la policía local había instruído dicha cuestión.

PIEL - VENEREO - SIFILIS
LUIS S. VELASCO
Director-jefe del Dispensario Antivenéreo
Consulta: de 11 a 1 y de 7 a 9
RUIZ AGUILERA, NUM. 2, PRAL.

El doctor Cañizo
Catedrático de la Facultad de Medicina, ha trasladado su Consultorio a
Zurbano, 28, 1.º, Madrid
Consulta: De tres a cinco
Teléfono 35.321

En los centros navales de Alemania se dice que, además del "Deutschland", va a ser construído un segundo acorazado para sustituir al "Rothingen".

En Octubre se puso la quilla para la construcción de un tercer acorazado, que deberá reemplazar al "Braunschvick" y para el año 1934, se empezará la construcción de un cuarto acorazado.

TRASPASO. — Por ausentarme, Café Bar, en el mejor sitio de Salamanca, con vivienda y local para Restaurant. Informes, Dr. Riesco, 102, o Puerta de Toro, 4.

AMA DE CRIA EN LUMBRALES.—Se anuncia para criar en esta villa, por ser casada, primeriza y de naturaleza sana y robusta. Para informes, en la imprenta lumbralense de don Joaquín Chico.
3-2

CONTRATISTAS DE OBRAS.— Se vende partida de picos y partida de palas, seminuevos. Informará, Juan Sánchez González, Afueras de San Bernardo, 19 (Almacén de materiales de construcción).
6-2

CRIADA, se necesita para asistir a dos hermanos solos, de educación y seriedad, viuda o soltera, de treinta años arriba, buen sueldo. Para informes, en Salamanca, Varillas, 5, primero, o en Galinduste, Martín García Velasco.
7-3

MOTORES,—Se venden tres, en buenas condiciones. Informarán, Bar Carrero.
-a-

PERDIDA.—Se ha extraviado un becerro, recién herrado, con el hierro J. L. enlazadas y el número 2 en los costillares, y de señales en las orejas, cercillo y puerta, y se sospecha esté en las inmediaciones de Moralita, Castillejo, Casascla o Pozos. Se agradecerá lo recojan e indiquen su paradero a don José León y Muñiz, Doctor Riesco, 58. Salamanca.
3-3

LLOYD NORTE ALEMAN
BREMEN

PROXIMAS SALIDAS
Directamente para Lisboa, Las Palmas, Río Janeiro, Santos, Montevideo y Buenos Aires, saldrán de Villagarcía y Vigo los siguientes vapores correos rápidos
9 Diciembre
MADRID
6 Enero
SIERRA SALVADA
26 Enero
SIERRA NEVADA
16 Febrero
MADRID
16 Marzo
SIERRA SALVADA
PRECIO DEL PASAJE
Tercera corriente, pesetas.. 577,70
Tercera camarote, pesetas.. 612,70

Para pedidos de plazas, dirigirse a LUIS GARCIA-REBOREDO ISLA, Villagarcía, Marina, 14; Vigo, García Olloqui, 2, y en Salamanca, a nuestro representante, don JOSE MARIA GARCIA SANCHEZ, Plaza del Peso, número 16 (esquina a San Justo).

6 Folletín de EL ADELANTO

Y, sin embargo, Juana, marquesa de Rionsac, era perfectamente desgraciada; no era romántica ni sentimental, pero tenía una naturaleza amante y buena, con una innata ternura que necesitaba algo más para extenderse y comunicarse; era una de esas mujeres privilegiadas y de corazón que para ser felices necesitan consagrarse a alguno, amar sin medida y ser amadas lo mismo.

Cuando se casó con el marqués de Rionsac tenía dieciocho años y era huérfana de padre y madre. Un viejo tutor, que era su pariente, la había tenido en un colegio hasta la víspera de su matrimonio. Privada de las caricias de una madre, sin nadie a quien amar ni que la amase, su corazón contenía tesoros de ternura prontos a desbordarse; así es que demostró una ardiente afección a la familia que el matrimonio la daba.

Su madre política recibió aquellas muestras afectuosas con benevolencia y bondad; pero su tristeza le daba un aire extraño y glacial.

Juana, al contemplar su dulce y pálido semblante y aquel rictus abierto en la comisura de los labios por la sonrisa amarga de la desesperación, se sintió conmovida, pero también intimidada, y no se atrevió a demostrarse demasiado expansiva temiendo importunar aquel gran dolor, porque su corazón de mujer la hizo adivinar que la anciana marquesa era una víctima escogida por el ángel de la desgracia.

Amaba a su marido, porque era su marido; casta, honrada, no teniendo su espíritu falsedad por lecturas malsanas y peligrosas no podía tener ni remotamente la idea de que una mujer no pudiese amar a su marido; pero este hombre frío, austero, de lenguaje sentencioso, la había dejado helada; delante de él estaba cortada temerosa, sentía miedo.

Cediendo un día, sin embargo, a su naturaleza, toda ternura y expansión, quiso romper el hielo que se interponía entre ambos y entabló uno de esos diálogos sin rima ni razón, dulce gorjeo de un corazón enamorado y sencillo.

El marqués, lejos de animarla y contestarle acorde, se encogió de hombros, y le dijo con acento burlón:

—Mi querida Juana, tened presente que no hay nada que me desagrade tanto como esas gazmoñerías sentimentales.

La pobre niña, encendida y confusa, corrió a encerrarse en su cuarto, donde pudo llorar desahogadamente; si le hubieran preguntado la razón de sus lágrimas, probablemente no hubiera podido explicarla.

Sin darse cuenta de ello, acababa de tener el presentimiento de que se hallaba privada de cuanto el amor tiene de más puro y más santo: de las alegrías del alma.

El secreto de la Marquesa de Ríonsac 7

Sin embargo, su juventud, su carácter alegre y jovial, hicieron que se disipase aquella gran melancolía algún tanto, sólo que encontraba el hotel sombrío y triste; sus alegres carcajadas no tenían eco; era una niña encerrada con una anciana desengañada del mundo y con un hombre cuya ambición y vanidad le habían envejecido precozmente.

Hay que confesar que todo aquello sólo servía para hacer desgraciada a Juana; pero un niño que tuvo al año de matrimonio vino a iluminar su vida con un rayo de felicidad; tenía, en fin, un sér a quien amar locamente, un sér que parecía sonreír a su ternura en lugar de rechazarla.

Quiso criar ella misma a su querido Juan; el marqués quiso oponerse a ello, encontrándolo demasiado vulgar, pero, por primera vez, se atrevió a decir: "quiero", y el médico se hizo su cómplice, aconsejando que era tan útil al niño como a la madre, y ella se consagró enteramente a su hijo.

Durante cuatro años, toda de su adorado "nene", fué la más feliz, si no de las mujeres, al menos de las madres; pero hasta aquella felicidad debía serle amenbatada, y he aquí cómo:

Un día el duque de X, académico por herencia paterna, dijo al marqués de Rionsac, que se interesaba mucho por una alemana de vastísima instrucción, y que le agradecería mucho le ayudase a buscar una plaza de aya o de institutriz para aquella señora. El marqués, ya lo hemos dicho, aspiraba a un sillón de la Academia.

Desde hacía tiempo procuraba entablar buenas relaciones con sus futuros colegas, y aprovechando esta ocasión de ser agradable al duque de X, muy influyente en el cenáculo, le contestó que tomaría con placer aquella institutriz para su hijo, desde el momento que era recomendada por él.

Fué pues, a visitar a la alemana, que era una mujer de treinta años, bella, pero de una belleza dura, y de un aspecto rígido y seco. El tipo le agradó, y se apresuró a ofrecerla la posición de aya e institutriz de su hijo Juan; la alemana aceptó este ofrecimiento con alegría.

El marqués, muy autócrata en familia, no se dignó consultar ni a su madre ni a su mujer, y una mañana introdujo en su casa a Mad. Helven, y la presentó a las señoras, anunciando que desde aquel día se encargaría de empezar la educación de su hijo Juan, iniciándole con tiempo en las lenguas alemanas e inglesa.

La joven marquesa se disgustó mucho al pensar que otra que ella tendría el derecho de cuidar de su nene querido, así como también de su aspecto frío y repulsivo; pero no se atrevió a ha-

MALA REAL INGLESA

Para Pernambuco, Bahía, Río Janeiro, Santos, Montevideo y Buenos Aires, saldrán de Coruña y Vigo, en el mismo día y en las fechas que se indican, los vapores siguientes:
30 Enero,
ALMANZORA
13 Marzo
ARLANZA
27 Marzo,
ASTURIAS
admitiendo pasajeros de 1.ª, 2.ª y 3.ª clase para todos los puertos arriba mencionados.
Precio del pasaje en 3.ª en los vapores de la serie "A". Pesetas 617'50.
El camarote cerrado importa 35 pesetas más.
Consignatario en Vigo y Villagarcía, **ESTANISLAO DURAN.** Apartado 75.

SALIDAS DE VIGO
Para Las Palmas, Tenerife, Río Janeiro, Santos, Montevideo y Buenos Aires:
10 Enero,
HIGHLAND MONARCH
24 Enero,
HIGHLAND CHIEFTAIN
7 Febrero,
HIGHLAND PRINCESS
admitiendo pasajeros de 1.ª, intermedia y 3.ª clase para todos los puertos arriba mencionados.
Precio del pasaje en 3.ª en los vapores de la serie "H". Pesetas 557'70.
Consignatario en Vigo, **Andrés Fariña, S. en C.** Apartado 59. En Coruña, Sres. Rubine e Hijos, Real, 81. - En Madrid, Sres. Mac Andrews, Plaza de las Cortes, 5.

Pantalla de la semana

El pobre Joaquinillo.

Fatalidad que surge donde menos se espera. Tal vez Joaquín Villalta, el hermano del bravo torero aragonés, pensaría muchas veces en la tragedia que rondara a su hermano. Y sin embargo él, se mostraba despreocupadísimo y lleno de optimismo.

Tan optimista, que días antes me había pedido una opinión del estilo de su hermano para publicarla en un libro que preparaba, con opiniones de críticos y escritores.

¡Se ha truncado su pluma!

Ya no escribirá más libros el simpático "Joaquinillo". Ya no acompañará al bravo torero aragonés, la jovialidad de su hermano por las plazas de España.

¡Le hemos enterrado en Madrid! Una larga fila, casi inacabable de coches, acompañando sus últimos momentos de paso por la tierra. Allá lo hemos dejado en su tumba, abarrotada de coronas de flores y oraciones sinceras.

¡Adiós, admirado "Joaquinillo"! Con tu marcha hemos perdido uno de los mejores amigos, más sinceros, más nobles... ¡Por algo eras de la tierra del Pilar! ¿Y tu libro?... ¿Y esos pensamientos dulces que se iban trasplantando a las cuartillas hace pocos días?...

Contigo, ha perdido la fiesta de toros un elemento valioso.

Yo también he tenido que verter unas lágrimas sobre tu tumba, en esa tierra fértil que hoy cubre tu cuerpo, y en la que aparecerán pronto otros simbólicos pensamientos...

¡Pobre Joaquín! nuestro gran "Joaquinillo" ha volado alto, muy alto, tan alto como su gigantesca imaginación...

JUANITO PUYAZO

Lea usted EL ADELANTO

DE MONTERRUBIO DE LA SIERRA

Después de una sesión obrera. - En favor del párroco

A toque de trompeta, se han reunido todos los afiliados a la Sociedad Obrera. Como yo no lo era, no pude personarme en la Casa del Pueblo, pero sí pude enterarme que el presidente de dicha sociedad, Ricardo Sánchez, había expuesto ante los socios que según rumores que por el pueblo corrían, y debido al pasado concurso propuesto por el señor Obispo, había modificaciones entre los ecónomos que habrían de regentar aquellas parroquias vacantes, sustituyéndolos por párrocos. Entre ellas se encuentra la nuestra. Teniendo aprobado el concurso, ¿por qué no podría continuar en ésta don Eloy? Debemos exponer ante el señor Obispo, que sentiríamos grande satisfacción en que don Eloy Gómez siguiera regentando nuestra parroquia como párroco. Lo noble es que cuando hay algo bueno y que algo valga, observemos en los demás, lo reconozcamos y lo manifestemos y hablemos de ello siempre que haya ocasión. Don Eloy es la persona que sólo el bien dice de otros, que todo lo alaba, que a todos defiende en donde se les ataque; que lo malo que sabe, ni lo dice ni lo recuerda, y que no aprueba a nadie el que hable mal de otro, ni siquiera quiera oirlo.

A eso obliga la buena educación, el verdadero señorío, el deseo de ser estimado por los demás y la caridad cristiana. En don Eloy se puede aplicar algo más que todo eso; se puede aplicar esa ternura en el sentimiento, propio de su profesión, esos mil afectos afines que acompañan y embellecen al fundamental, ese lenguaje dulce y amoroso, esos mismos que también saben a los corazones blandos, esa esclavitud en la parroquia para cuidar, acompañar y servir en los trabajos como paño de lágrimas, y con su auxilio en la enfermedad.

Los funcionarios públicos don Agustín Chamorro, don Andrés Hernández y este humilde cronista, reconociendo la justicia que los obreros proclaman ante un palacio de Justicia, se asocian a los mismos en materias de esta índole para así hacer más extensa tan reconocida petición y que todo el pueblo aclama con razón.

JUSTO CARABIAS

Santo Tomé de Rozados.

TRILLA
SASTRE
Confección garantizada
Zamora, 7, pral.

Desde Beleña

La nochevieja

Se ha celebrado con gran regocijo la fiesta de nochevieja, recorriendo las principales calles del pueblo una simpática rondalla, integrada por los jóvenes José Boyero, José Vicente, José Valle, Sebastián Ramos y Emilio de la Cuesta, que hicieron derroche de buen humor.

Noticias

Han llegado de Madrid, el joven Antonio Pérez y su bellísima hermana Tomasa.

—De Barcelona, D. Unamuno Alvarez, Guardia civil de aquella capital.

—De Salamanca y con el objeto de pasar unos días con su familia, don Benedicto Vicente, sargento perteneciente a la Guardia de Seguridad.

Han salido para Salamanca y con el propósito de practicar en la instrurción militar los jóvenes José Elena, Eugenio Sánchez y Porfirio García.

Con objeto de pasar unas horas con sus familiares, llegaron a ésta, el culto e inteligente inspector-veterinario de Alba de Tormes, don Elías Salgado y su distinguida esposa doña Isabel Boyero. He sabido que dicho señor ha tomado a su cargo la Granja Avícola "Villa Lolita" sita en Alba de Tormes, por cuya adquisición le deseo un próspero y feliz resultado en su negocio, que por su profesión y gran ilusión esperamos lo sea.

El día 1.º del corriente, celebraron sus días los señores siguientes: Don Manuel Lorenzo, alcalde de este pueblo; don Manuel Boyero y don Manuel Sánchez.

El día 2 de este mes, celebró su cumpleaños la bellísima señorita de este pueblo Filomena Martín, hija de don Manuel Martín y doña Carmen Elena, propietarios de este pueblo.

EL CORRESPONSAL

HUESPEDES.—Se admiten huéspedes, con todas las comodidades y cuarto de baño. Para informes, Prior, 23, segundo.

3-1

Sarna, Roña

Se cura en diez minutos, sin baño, con el Sulfureto CABALLERO
DE VENTA EN DROGUERIAS Y FARMACIAS

LOS GUARDIAS CIVILES Y LOS BANDOLEROS

La emocionante y trágica lucha de la Guardia civil y el bandido Francisco Flores Arocha, en la Serranía de Ronda

Un hijo del bandido presencia el tiroteo y la muerte de su padre.-El guardia muerto y dos heridos.-La «tregua del niño».-Cómo murió el bandido.-Detalles del suceso.

Ha sido verdaderamente emocionante y trágico el encuentro de la Guardia civil con el famoso bandido Flores Arocha y su sobrino Pedro, y en el que fué víctima de su heroísmo el Guardia civil salmantino, Teodoro López.

He aquí el sugestivo y emocionante relato que del tiroteo y de la muerte del bandido publicó ayer un colega madrileño:

"En Ronda, la noche del sábado, se supo que la Guardia civil de esta Comandancia, en combinación con las fuerzas del mismo Instituto del puesto de Marbella, estaba preparando una emboscada al tristemente célebre bandido Francisco Flores, que hace poco tiempo asesinó a cinco personas.

El capitán de la Guardia civil, don Rodrigo Hernández, tuvo confidencias de los pasos que daba el bandolero, y en seguida se dispuso a capturarlo.

En la mañana del viernes varias parejas de la Benemérita de los puestos de Parauta, Cartajima, Ronda e Igualejo, hicieron exploraciones en el monte con objeto de encerrar en un círculo a Francisco Flores Arocha, alias el "Periquito", y a su sobrino Pedro Flores Gil, coautor de los asesinatos cometidos en la Fuenfría, y de que fueron víctimas, como antes decimos, cinco personas de su propia familia.

Además de las fuerzas citadas salieron en la noche del sábado de Ronda, Benahavís y Marbella otras parejas y se encaminaron hacia la sierra de Palmitera, donde se encontraban internados los bandidos.

A poco de aproximarse la fuerza a la sierra los asesinos se dieron cuenta de su presencia y se pusieron en acecho para defender sus vidas. El encuentro se verificó en un lugar denominado Majadilla de la Espina, cerca del nacimiento del río Verde, que desemboca en el mar por San Pedro de Alcántara. Francisco y Pedro Flores dormían en un sitio llamado Cueva Pequeña, lugar a propósito para la defensa. Entre la maleza se escondían por la noche los bandoleros y se relevaban de cuando en cuando para no ser sorprendidos en el sueño.

En estas condiciones estaban cuando se presentaron en la Majadilla los Guardias civiles. Pronto se entabló un nutrido tiroteo entre éstos y los delincuentes, que daban pruebas de estar decididos a no entregarse vivos. La lucha duró bastante. De pronto notaron los guardias que el fuego de los bandidos disminuía, y supusieron que alguno de ellos estaba herido.

En efecto, no pasó mucho tiempo sin que se viera huir al Pedro Flores, quien, sin embargo, defendíase con las armas de fuego de que disponía. En estos momentos el criminal hizo un disparo certero, que hirió al guardia civil Teodoro López Sánchez, soltero, de veintiocho años, natural de Salamanca. Sus compañeros acudieron a socorrerlo; pero en seguida vieron que había muerto.

Prosigió el tiroteo. Pedro Flores no había concluído de hacer daño a sus semejantes. Otros guardias, deseando acabar con el energúmeno y animados por el deseo de vengar la muerte de su compañero, persiguieron al malhechor, que no cesaba de correr, defendiéndose al mismo tiempo. En este tiroteo cayeron heridos otros dos guardias civiles, cuyos nombres se ignoran aún. Parece que éstos tienen heridas de menos gravedad.

El bandido Francisco Flores había recibido un balazo en el pecho, y cayó al fin rodando por un barranco, donde después fué recogido muerto por sus perseguidores.

El sobrino, Pedro, pudo escaparse; pero tiene una herida en la cabeza, extremo comprobado porque se ha encontrado la gorra que llevaba, empapada en sangre y con mechones de pelo adheridos a ella. Además dejó un rastro de sangre, lo que hace pensar que tiene otras heridas, probablemente en las piernas.

Las autoridades creen que Pedro será capturado pronto, por estar herido y porque la fuerza pública lo persigue por la serranía.

Aunque el lugar donde se ha desarrollado el suceso pertenece al término de Benahavís, partido judicial de Marbella, se dice que el muerto y los heridos serán traídos a Ronda, por ser más fáciles las comunicaciones con esta localidad.

A última hora se asegura aquí que Pedro Flores se ha entregado a la Guardia civil; pero la noticia no está confirmada.

El capitán de la Guardia civil, señor Hernández, que ha organizado el servicio, está siendo muy felicitado, porque con la muerte de Francisco desaparece una pesadilla que tenía acobardados a los habitantes de esta comarca. Se piensa organizar un acto de homenaje a los que han intervenido en el hecho que ha tenido por escenario la serranía de Ronda.

EL ENCUENTRO DE LA GUARDIA CIVIL CON EL BANDIDO

Francisco Flores Arocha y su sobrino se ocultaban amparados por la niebla, cuando el cabo del puesto de la Guardia civil de Parauta, que mandaba la fuerza que los perseguía, los divisó.

—¡Muchachos — dijo a los guardias—, por allí bajan Flores y su sobrino!

Y sin esperar a más ordenó hacer fuego antes de que los bandidos pudieran ocultarse y hacerse fuertes en las quiebras del terreno.

Obedeciendo a sus órdenes, los guardias dispararon contra los bandidos, que a su vez tiraban contra sus perseguidores.

La niebla se había disipado, y entonces pudieron ver el cabo y los guardias que con Flores y su sobrino iba un niño, que, a pesar de su poca edad, se hallaba colocado en el sitio de mayor peligro, dando pruebas de un valor temerario.

EL HIJO DEL BANDIDO

Cuando el cabo se dió cuenta de la presencia de la criatura ordenó que cesara el fuego, y, adelantándose, preguntó a Flores quién era el niño que los acompañaba.

A esta pregunta respondió el bandido que era un hijo suyo. Entonces el cabo les dió cinco minutos de tregua para que el niño saliera de la cueva donde los bandidos intentaban hacerse fuertes.

Accediendo a este requerimiento, ordenó Flores a su hijo que se marchara. Así lo hizo el aludido.

La despedida fué emocionante.

Los guardias presenciaron la escena sin querer interrumpirla.

El padre y el hijo estuvieron abrazados unos instantes, transcurridos los cuales se alejó el niño, emprendiendo el camino de Igualejo, deteniéndose en una loma cercana, desde donde vió desarrollarse la tragedia en que pereció su padre.

SE REANUDA EL TIROTEO

Transcurrida la tregua, que pudiéramos llamar caballeresca, y recuerda las más típicas de nuestros romances, se reanudó el tiroteo. Los bandidos no cesaban de tirar. A la puerta de la cueva, cercados por todas partes, resistieron el fuego de sus perseguidores, disparaban sus escopetas contra los guardias, sin que dieran las menores pruebas de cansancio ni temor.

El hijo del bandido, alentando a su padre con su presencia, continuaba en la loma sin alejarse de allí. Su pensamiento y sus ojos estaban puestos en los que se defendían con aquella heroica tenacidad.

¡A LA BAYONETA!

Viendo el cabo lo ineficaz del fuego que sostenían con los bandidos, volvióse hacia sus acompañantes pidiendo voluntarios que fuesen a cuerpo limpio a luchar a la bayoneta con los malhechores.

A esta petición del cabo respondió el guardia Teodoro López, de veintiocho años, soltero, adelantándose a todos y marchando con el cuchillo puesto en su fusil a luchar con los bandidos.

Sus compañeros protegían la marcha del guardia con un violento tiroteo, que, lejos de arredrar a los sitiados, aumentaba su desesperado valor.

Poco antes de llegar a la cueva, a cuya puerta se hallaban los bandoleros, cayó el guardia Teodoro López.

La caída de éste fué la señal para que avanzaran los guardias, que cuando llegaron junto a su compañero vieron que ya era cadáver.

LA MUERTE DEL BANDIDO

Francisco Flores continuaba disparando, fiel a su propósito de morir matando. Atento a los que lo cercaban, no advirtió al cabo, que, convenientemente parapetado, tuvo la suerte de acertarle con un tiro en el pecho que lo derribó.

Flores seguía haciendo fuego, hasta que, herido de muerte en la cabeza por un nuevo disparo del cabo, cayó para no levantarse más, después de dirigir una mirada—¡la última!—al niño, que desde lejos había contemplado las terribles escenas ya relatadas.

El sobrino del bandido huyó, protegido por la niebla, que envolvía de nuevo al monte.

Las huellas de sangre que iba dejando delataban que también estaba herido.

LO QUE DICE EL HIJO DEL BANDIDO

Viendo los guardias que el niño continuaba en la loma, se apresuraron a detenerle.

La criatura no opuso resistencia alguna.

Sin llorar ni dar pruebas de terror, respondió al interrogatorio de los guardias civiles, confesando que había ido a llevar municiones y comida a su padre y primo.

Al decirle que aquél ya estaba muerto, contestó diciendo que lo sabía, pues lo había visto caer acribillado a balazos.

Respecto a su primo, manifestó que éste había huído hacia Igualeja, habiéndose detenido en un arroyo para lavarse las heridas.

¿HABRA MUERTO EL FUGITIVO?

Los guardias civiles, siguiendo las indicaciones del niño, salieron en pos del fugitivo.

Se espera que sea detenido en alguna de las cuevas, pues se tiene la sospecha de que el bandido salió de la lucha gravísimamente herido.

ULTIMAS NOTICIAS

Flores tenía—según declaración del niño—70 cartuchos. Cuando cayó muerto se le hallaron ocho. Había disparado en la refriega 62, detalle que pinta la intensidad y la violencia del tiroteo que sostuvo con sus perseguidres.

El lugar donde se ha desarrollado esta escena se halla en plena sierra. Dista de Ronda treinta kilómetros, algunos de ellos, por carretera; pero la mayor parte del camino es de herradura y muy malo.

En la lucha con el bandido resultaron, además del muerto, otros dos guardias heridos: uno, en una mano, y otro, con diversas contusiones, a consecuencia de una caída.

Ambos han ingresado en el hospital.

Por noticias comunicadas por algunos campesinos se sabe que el cadáver de Arocha fué llevado a Benahavís.

Al guardia muerto, según se dice, se le rendirá un homenaje por su heroísmo.

Desde hoy están a la venta las localidades para MAÑANA que tendrá lugar el formidable estreno de

KATIUSKA

por la gran Compañía del maestro SERRANO

DE AVILA

El temporal.

Se deja sentir un frío intenso en toda la provincia; en la capital ha helado, y las sierras aparecen cubiertas de nieve.

La Nochevieja.

Con gran animación se ha celebrado la Nochevieja. Las distintas sociedades celebraron bailes, en los que se comieron las clásicas uvas, y en los distintos sitios de la población se estacionaron comparsas para recibir al año nuevo.

Boda.

En la iglesia parroquial de San Vicente han contraído matrimonio la señorita Enriqueta Muñoz y el joven funcionario del Instituto de Higiene don Francisco Menduiña. El nuevo matrimonio salió en viaje de novios para Madrid y otras poblaciones.

Reunión.

Ha celebrado su reunión mensual la junta de la extinguida Universidad y Tierra de Avila, tratando asuntos de trámite.

Precauciones.

En el pueblo de Gallegos de Sobrinos, con motivo de determinadas diligencias judiciales, se temían serios disturbios. Las autoridades avisaron a la Guardia civil, pudiéndose llevar a cabo la diligencia.

El mercado de Avila.

Continúa paralizado el mercado de Avila, en lo que se refiere a trigo, cebada y algarrobas. El precio del centeno se ha estacionado a 60 reales fanega.

Denunciados.

Por infringir la vigente ley de montes, han sido denunciados Feliciano Fernández y Cipriano Arbós.

J. MARTIN

RADIO

PROGRAMA PARA HOY

De 8 a 9.—Diario hablado de Unión Radio "La Palabra". Información de todo el mundo. Tres ediciones de veinte minutos: a las 8, 8,20 y 8,40.

MEDIODIA.—A las 11,45: Nota de sintonía. Calendario Astronómico. Santoral. Recetas culinarias, por don Gonzalo Avelño.

A las 12: Campanadas de Gobernación. Noticias. Bolsa de Trabajo. Información de oposiciones y concursos. Programas del día.

A las 12,15: Señales horarias. Fin de la emisión.

SOBREMESA.—A las 14: Campanadas de Gobernación. Señales horarias. Boletín Metereológico. Información teatral.

Orquesta Artys: "La Dolorosa" (fantasía), Serrano; "Coppelia" (Vals), Delibes; "Bournemouth" (charlestón), Alvarez Cantos; "Guillermo Tell" (overtura), Rossini.

A las 15: Revista cinematográfica y "Panorámica del cinema", encuesta por Manuel Villegas López.

Continuación de la Orquesta Artys: "Eva" (selección), Lehar; "Las leandras" (pasacalle), Alonso.

A las 15,50: Noticias de última hora. Información directa de Unión Radio. Indice de conferencias.

A las 16: Fin de la emisión.

TARDE.—A las 19: Campanadas de Gobernación. Cotizaciones de Bolsa.

Ciclo de conferencias sobre ganadería. Fin de la conferencia: "Higiene de la leche", por don José Vidal Munné, director del Instituto de Biología animal.

Programa del oyente: Este programa se compondrá de discos solicitados por los socios de la Unión de Radioyentes.

A las 20,15: Noticias. Servicio directo de Unión Radio.

A las 20,30: Fin de la emisión.

NOCHE.—A las 21,30: Campanadas de Gobernación. Señales horarias.

Segunda radiación del concurso de teatro radiofónico, organizado por Unión Radio: "¡Adiós mi rapaza!", comedia radiofónica, presentada con el lema "Ijujú", interpretada por los artistas de Unión Radio.

A las 23,45: Noticias de última hora. Información directa de Unión Radio.

A las 24: Campanadas de Gobernación. Cierre de la estación.

SE VENDE, huerta superior, de cuatro hectáreas, o su mitad, a 100 metros de la capital, con casa, árboles frutales, motor eléctrico y aguas abundantes. Para informes, en la misma, camino estrecho de la Aldehuela, Salamanca.

4-a-1

MUY BARATO VENDO un aparato de cine familiar "Pathe Baby", películas y máquina de impresionar; hago almoneda de varios muebles, todo en buen estado. Calle del Palomo, número 5.

2-1

AGENCIA MARLASCA
Suboficial retirado de la disuelta Zona de Salamanca
Habilitado de Clases Pasivas, Representante de Ayuntamientos; arreglo de documentaciones para Cuotas Militares y destinos públicos. Gestiona y entrega certificados de penales, de últimas voluntades, del Catastro, carnets para chófer. Licencias de armas y de caza, etcétera, etc. Domicilio, Plaza del Mercado números 9 y 10, principal izquierda SALAMANCA

MODERNO

EL CINE DE LOS BUENOS PROGRAMAS

Proximos extraños

MAÑANA, JUEVES DE MODA

V. STRA MI MUJER

formidable vodevil musical de la U. F. A.

EL VIERNES, 6,

LA FIERA DEL MAR

Nueva versión sonora, por John Barrymore. La suprema emoción

EL SABADO, 7,

TAXI

de Warner Bros y First National

EL DOMINGO, 8,

FANTOMAS

Superproducción alemana. De interesantísima emoción, según la novela de Pierre Souvestre

EN LA SIGUIENTE SEMANA

Africa indomable

El mejor film documental en español

AVE DE PARAISO

El mejor film de King Vidor, por DOLORES DEL RIO

ILUSION JUVENIL

por ANITA PAGE

EL CONGRESO SE DIVIERTE : :

De la U. F. A., por Lilian Harvey y Enry Garat. - La ópera que espera con impaciencia Salamanca entera

— Julio —
Pérez Martín
Profesor de la Facultad de Medicina
ESPECIALISTA EN PARTOS
Consulta de DOCE a DOS
SAN JUSTO, 26

BANCO DEL OESTE DE ESPAÑA

CAPITAL TOTALMENTE SUSCRITO.....	PTAS.	10.000.000,00
BALANCE AL 31 DE DICIEMBRE DE 1930.	"	101.003.297,84
Beneficios repartidos a los accionistas desde 1921 a 1929	"	1.302.500,00

CASA CENTRAL: SALAMANCA.—ZAMORA, 8
(EDIFICIO DE SU PROPIEDAD)
Teléfonos: 1528 y 1238

BANCA: Toda clase de operaciones.
Préstamos y créditos personales y con garantía de valores.
CAMBIOS: Operaciones en moneda extranjera.
BOLSA: Compra-venta de valores.
DEPOSITO DE VALORES.
CUENTAS CORRIENTES: A la vista. A días vista.
IMPOSICIONES A PLAZO de 3, 6 y 12 meses y a varios años, devengando intereses a mayor tipo, cuanto más largo sea el plazo de los depósitos.
CAJA DE AHORROS: Intereses al 4 % anual.
CAJAS DE ALQUILER: Departamentos individuales, desde 30 pesetas al año.
Servicios especiales de información, constitución de fianzas, avales, etc., en cualquier plaza de España o del Extranjero.
Se facilitan TRAVELERS CHEQUE (Cheques de viaje).
SUCURSALES: Avila, Alba de Tormes, Béjar, Burguillos del Cerro, Candeleda, Cañaveral, Ciudad Rodrigo, Coria, Hervás, Jaraiz de la Vera, Lumbrales, Miajadas, Peñaranda, Plasencia, Torrejoncillo, Valencia de Alcántara, Villagudino y Zafra.

BANCO MERCANTIL
SALAMANCA

CAPITAL	15.000.000	de pesetas
DESEMBOLSADO	8.400.000	—
RESERVAS	14.509.700	—

OPERACIONES QUE REALIZA ESTE ESTABLECIMIENTO
Cuentas corrientes de depósito con interés en moneda nacional y extranjeras.—Créditos en cuenta corriente, sobre valores y personales.—Giros y cartas de crédito sobre plazas de alguna importancia de todo el mundo.—Descuentos y negociaciones de letras documentarias y simples.—Aceptaciones.—Domiciliaciones.—Anticipos sobre mercancías en depósito, tránsito, etc.—Negociación de monedas extranjeras y seguros de cambio.—Negociación y cobro de cupones y títulos amortizados.—Compra-venta de valores de todas las Bolsas.—Canjes y conversión de títulos.—Depósitos de valores en custodia.—Suscripciones y empréstitos.—Cajas de seguridad para particulares, y

CAJA DE AHORROS

en la que abonamos los intereses semestrales, a razón de
CUATRO POR CIENTO ANUAL

:-: Oficinas: Doctor Ricsco, número 41 :-

¡JUGUETES PARA LOS NIÑOS POBRES!

El día 4, en el **TEATRO MODERNO** gran VELADA del **CUADRO ARTISTICO SALMANTINO** representándose las dos deliciosísimas zarzuelas, que llevan por títulos **La leyenda del monje** Y **Los chicos de la escuela**

Contribuya usted, con su asistencia, a que todos los niños pobres tengan, el día de Reyes, un juguete.

LA TEMPERATURA QUE HIZO AYER
Barómetro, 698,2. Sombra, 9,0. Mínima, —1,0. Seco, 6,4. Húmedo, 5,4. Viento, SW-fuerza 2. Cielo, nuboso. Tiempo, variable. Lluvia de ayer, 0,0

El Adelanto

DIARIO DE LA MAÑANA

EL DIA DE MAÑANA
Sol: 7,38. pas. mer. 12,19. pón. 17,2
Luna: 12,21. pas. mer. 19,33. pón. 1,55.
ENERO 5 Jueves
Stos. Telesforo, papa y mártir; Simeón, Emiliana y Apolinaria, vírgenes

ESTRENOS DE LA SEMANA

Mundo teatral y cinematográfico

Ardavín.

Sigue tan madrileño como siempre, Fernández Ardavín no reniega de las esencias de barrios bajos, ni en broma, y ha vuelto a llevar al escenario, esta vez del Avenida, su comedia "Barrios bajos", donde destaca su Paloma, con los versos claros y sonoros, reflejo fiel de la musa popular.

Intermedio aplaudido, recordándonos la orientación dada a aquella "Rosa de Madrid" que también duró mucho en las carteleras.

Josefina Díaz de Artigas, muy bien en el personaje protagonista.

Maura.

Maura el literato, no el político de la República ni el de la pasada dictadura. Maura el comediógrafo. Maura (don Honorio) y ya está dicho todo, porque las obras de este escritor, son para pasar el rato, muy propias para las niñas "bien" de ahora y por si era poco con el título de "El balcón de la felicidad". Optimismo, mucho optimismo.

Los espectadores del teatro Fontalba se han asomado a ese balcón y han pasado una noche agradable.

¡Ah! Y han aplaudido mucho a Carmen Díaz, la genial Carmen Díaz, que se ha hecho la dueña del público de Madrid, desde que Benavente no deja de entregarle la comedia que el público espera todos los años del genial autor.

Marquina.

Este hombre continúa ocupando con su comedia "Teresa de Jesús" la cartelera del Beatriz, el teatro que muchos críticos se han empeñado en llamar Lope de Vega, y la Empresa dispuesta a no complacerles.

Pocas obras hace en la temporada el gran poeta; pero cuando coge un escenario por su cuenta, no lo suelta.

¡Y hay que ver que está casi en el extrarradio...!

Entre cuatro la presentan.

Carlos de Larra y Francisco Lozano, como autores de la letra: y los maestros Alonso y Fuentes, como autores de la partitura.

Por marco el escenario de Maravillas, y como título... "¡Ahí va la liebre...!".

Dejarla que corra, sí que corra hasta que se canse. Por lo visto ya se han cansado de "Mi costilla es un hueso" y le han buscado sustituto para alternar. No está mal. Sigue la frivolidad en la música, y en las "vedettes" y vicetiples. ¡Ahí va la liebre...!

Mercado de escándalo.

Una película de ruido. Para estos tiempos se amolda muy bien, porque todo se traduce en querer escandalizarse de todo, sin dar importancia a nada. Plato fuerte de los tiempos, como el que quiere presentar a sus lectores Charles Pickford, periodista nervioso y enamorado... de una fuerte suma que le van a dar, si el rotativo llega al millón de ejemplares.

¡Sucesos grandes, trágicos—neoyorquinos por supuesto—, viaje en avión embarcando al amigo, para qu el pobre muera en el accidente, única forma de arrepentirse el amigo Pickford, que se retira a la provincia para seguir cutivando el periodismo, pero sensato, sincero, digno... ¡Vaya por Dios!...

Está visto que ya no se puede ser malo en Nueva York.

Lo demás..., no merece comentario siquiera.

Vamos a ver qué pasa en el nuevo año, al iniciar la cuesta...

Madrid. Prensa-Cuevas.

ASOCIACION PROVINCIAL DE GANADEROS

Esta Asociación convoca a todos los ganaderos salmantinos, SEAN O NO ASOCIADOS, a una reunión que se celebrará el próximo día 5, a las once de la mañana, en la Cámara de Comercio de esta ciudad, para tomar acuerdos relacionados con los perjuicios sufridos en la pasada huelga general.

Salamanca, 27 de Diciembre de 1932.—**La Junta Directiva.**

ENTRE LA NIEVE DEL CALVITERO

IMPRESIONES DE UNA EXCURSION DE TRES DIAS

Tres días de aire libre y a pleno sol en el Calvitero, bien valen las molestias de encerrarse en un tren que en recorrer setenta kilómetros emplea, casi cuatro horas.

Al filo de la madrugada, reflejos de techos de vagones y de tapias que la noche se ha entretenido en encalar: buena helada, que promete un espléndido día.

Estación de llegada. Gentes embozadas que luchan por arrancar de nuestras manos las mochilas y las herramientas de esquiar; un momento de vacilación, y nos permitimos el lujo de dejarnos trasportar un equipaje que luego ha de gravitar sobre nosotros, en horas interminables de ascensión por superficies heladas.

Ultimo aprovisionamiento. La vendedora de pan se atrinchera en su mantón; nuestro atuendo le da más frío que el vientecillo de la madrugada.

Media hora en un coche que podría hacer sus viajes sin conductor, de tanto insistir sobre el mismo trayecto, y estamos en el pueblecito que nos recibe siempre con la misma curiosidad y con el mismo corro de chiquillos.

Preparativos de marcha a pie, que duran unos minutos. Gentes bien intencionadas los aprovechan para aumentar nuestro bagaje con un consejo, extraído de cuentos de lobos y de alguna remota desgracia: "...contaba mi abuelo..." Agradecemos el interés paternal con que se nos previene contra los peligros de la Sierra y salimos callejas adelante en busca de las trochas empinadas con las que entonan nuestras botas fuertes y nuestro lenguaje de incoherencias.

Unas horas de jugar al curioso que gusta de ver las cosas con calma—y, a ser posible, sentado—para engañar la pendiente con unos descansos, y la nieve nos sale al paso.

Muchos reflejos y mucha gana de juenga trae la señora. Nos calzamos los esquís y no recorremos un metro sin dar un tumbo. Decididamente, nos hemos equivocado: no estamos sobre nieve, sino sobre hielo, y hemos de echar pie a tierra, o pie a nieve, para llegar al refugio haciendo milagros de equilibrio. Pero estamos en tiempos en que los milagros pueden regularse por Decreto y todo tiene su límite. Un resbalón pone en peligro la preciosa vida de dos excursionistas. Despeñarse es cosa bien fácil, como puede verse en todas las películas de montaña, pero con nosotros no viene ningún operador de cine y sería una lástima sacrificarse inútilmente. Un pequeño auxilio, y dejamos nuestro sacrificio para mejor ocasión.

Llegada al refugio. Media hora para disponer la cena, con la sorpresa de ver convertida la mantequilla en un instrumento contundente, y a parapetarnos bajo un verdadero montón de mantas. De buena nos hemos librado con no traer termómetro; sin él no tenemos por qué creer en las bajas temperaturas y el frío se hace más soportable.

La Sierra no ha querido reconocer en nosotros a viejos amigos y nos sigue tratando con la hostilidad con que nos ha recibido. Rienda suelta a nuestra desesperación. Alguien trata de alegrar el ambiente haciéndonos concebir la esperanza de un concierto ejecutado por lobos, pero el humor no está para películas de dibujos y tratamos de dormirnos, con la mayor resignación posible.

Nos despierta el amanecer. El reloj se ha parado y con ello quedamos libres de la amenaza del tiempo, como sin termómetro lo estamos de la de la baja temperatura.

¿Quién habló de interrumpir la excursión, con un tiempo tan magnífico? A zigzaguear por lo que falta en la dura subida, afianzando el pie, para no emprender un descenso vertiginoso, hasta desembocar en un lugar de perspectivas maravillosas.

Gredos, Tornavacas, Sierra de Francia, Extremadura; todos los puntos de un amplísimo horizonte reclaman, a la vez, nuestra atención. Unos momentos de aturdimiento, de borrachera de luz, y a saborear con calma un espectáculo indescriptible. La desacostumbrada transparencia de la atmósfera hace que los puntos más lejanos nos parezcan al alcance de la mano. Un sin fin de azules y grises de la nieve en sombra, armonizando con los blancos purísimos de los reflejos, contrastan con los pardos de los valles. A nuestro lado unas fantásticas estalactitas de hielo se van desperezando al sol, gota a gota. El Calvitero nos ha pagado, con esplendidez, en luz, aire y color, las fatigas de la subida.

La noche se echa encima y hemos de iniciar el descenso. En el refugio, el libro de "Descubrimientos, observaciones, etc.", nos espera con las hojas en blanco, exigiendo nuestra aportación. "Trabuco", un fiel chucho de orejas cortadas y flaco vientre, que se avino a no separarse de nosotros a cambio de una alimentación desacostumbrada, corre en nuestro auxilio: nevuelve la nieve con insistencia y muestra a nuestros ojos, como hallazgo inestimable, un botón de señora. Ahora solo nos queda una duda; tan magno descubrimiento, ha de quedar reducido a los límites de un modesto libro de refugio. Nos parece desproporcionado y decidimos que los hombres sesudos de luenga barba y hablar heterogéneo, que se citan en los congresos, tengan un pretexto más para almorzar en Toledo y merendar en El Escorial.

Desde las faldas de la Sierra despedimos las lomas nevadas, de curvas suaves, que semejan monstruos que se regodean con la panza al sol.

Unas fatigas a cambio de tres días a pleno aire, sin hablar ni oir hablar de política.

J. SUAREZ

(Fotos del autor).

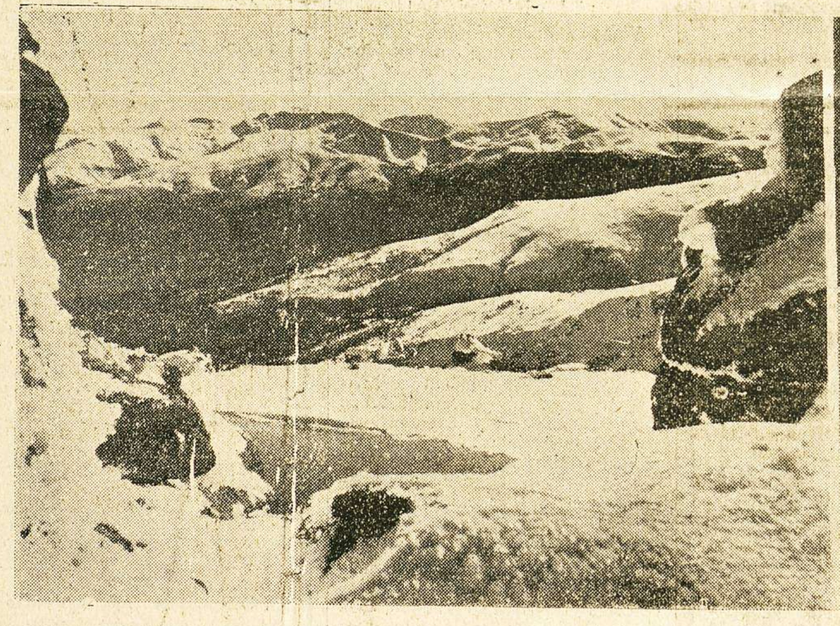

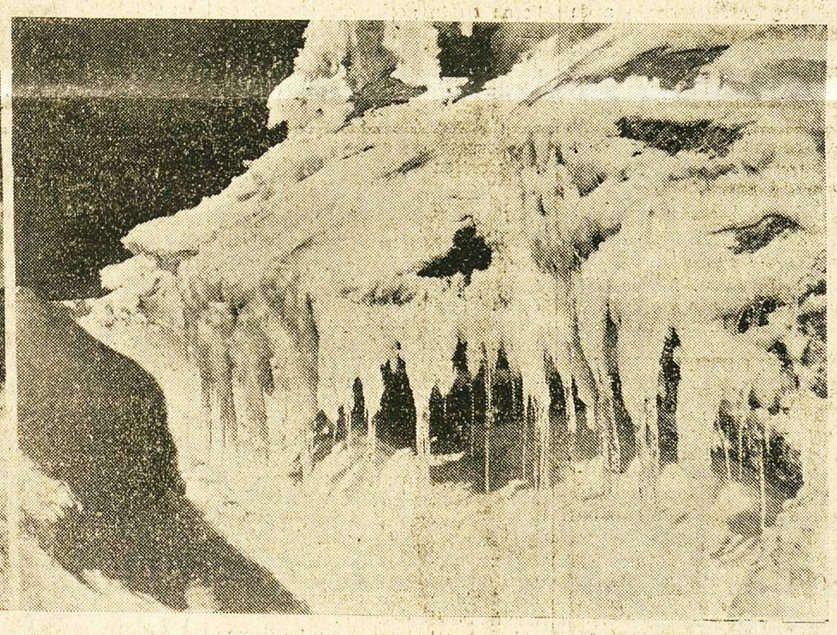

DEL MOMENTO

Puede el baile continuar

Hemos terminado el año bailando, vamos los que bailaban no éramos nosotros, sino esos ciudadanos del circo de Price, que piensan pasar nada menos que mil horas en movimiento continuo; así que éstos bailan por todos, por ellos y por nosotros.

Dicen que una de las parejas de estos bailarines incansables, en cuanto hagan las quinientas horas, van a salir en taxi al Juzgado correspondiente — no sé si pasarán también por la iglesia—y se casarán. Naturalmente sin dejar la danza. He aquí una boda de movimiento.

Y el público, como siempre, acude entusiasmado a este espectáculo de resistencia y contempla esa danza, a veces trágica, de un puñado de mujeres y hombres, que se ganan la vida de esta forma. La vida cada día está más antipática y hay que ganarla como sea. En realidad todos bailamos al son que nos tocan.

También han bailado de contento los diputados de la mayoría cuado han visto que, a pesar de todo, los presupuestos se aprobaban. Han respirado a sus anchas. Hasta Febrero que no les hablen de nada.

Todos bailan y están en lo cierto. Cuando llegue la hora de dejar la danza nos mirarán risueños y dirán picarescamente: ¡Que nos quiten lo bailado...!

Y empezamos 1933. El tercer año de la República. Hemos estado en la Puerta del Sol y comimos las uvas. Tenemos derecho a esperar muchas cosas. Esperar y soñar es lo mismo, pero conviene soñar despierto, es decir, bailando. Tienen razón los de Price. ¡Siga la danza! Puede el baile continuar.

ROMAN DE SAN ROMAN

¿Va usted a Madrid?

No deje de hospedarse en la fonda **LA PARISIEN, Montera, 14.** Pensión completa, de ocho a doce pesetas. Magníficas habitaciones para familias, calefacción central, cuartos de baño, salón de lectura y de piano. Teléfonos interior y exterior, 14.255. Propietario y gerente, **Leonardo Méndez.**

Fundación Piadosa de Vicente Rodríguez Fabrés

Acordado por este Patronato la provisión de **veinte plazas** de niños asilados y **cinco** de ancianos, pueden presentar solicitudes, los que deseen obtenerla, hasta el día 20 del corriente mes, de doce a una de la mañana, en las oficinas de la administración, Plaza Mayor, número, 1, pral.

A la solicitud ha de acompañarse: partida de bautismo, certificación de buena conducta y pobreza expedida por el párroco, certificación de la Administración de Rentas Públicas o del alcalde del pueblo, de no pagar contribución alguna; y los niños que sean huérfanos, acompañarán también certificación de defunción del padre o de la madre.

Los niños y ancianos han de reunir las condiciones siguientes:

NIÑOS: haber cumplido cinco años de edad y no pasar de doce; ser huérfanos o hijos de padres conocidamente pobres y honrados y disfrutar de buena salud.

ANCIANOS: ser mayores de sesenta años, inválidos para el trabajo, pobres, honrados y no padecer alguna enfermedad contagiosa, crónica o peligrosa.

Para su admisión se guardará el siguiente orden de prelación:

1.° Los parientes del Fundador aun cuando no sean naturales de Salamanca o su provincia.

2.° Los naturales de Salamanca.

3.° Los naturales de la provincia.

Tanto los niños como los ancianos que sean admitidos, serán reconocidos por el médico del Establecimiento, para comprobar que no padecen enfermedad alguna contagiosa, crónica o peligrosa. Los niños, solo podrán permanecer en el asilo hasta cumplir los doce años de edad, teniendo que salir del Establecimiento, una vez cumplida ésta.

Todos los documentos pueden ser presentados en papel simple, desde esta fecha hasta el día 20 del actual, transcurrido dicho día 20, no se admitirá ninguna solicitud.

Salamanca, 3 de Enero de 1933.—El secretario del Patronato, **Esteban Madruga Jiménez.**

Desde Vecinos

Con verdadera satisfacción para los trabajadores se ha llevado a efecto la reciente constitución de una nueva Asociación de obreros agrícolas de Vecinos y entre los obreros que se hallan afiliados, ha quedado constituída la Junta directiva de la forma siguiente: Presidente, don Teófilo Lucas; vicepresidente, don Juan Agustín Iñigo; secretario, don Angel Rivera; tesorero, don Angel Fraile; vocales: don Otilio González, don Eulogio Garrido, don Agustín García y don José Blanco.

A la nueva organización le deseo la más acertada orientación en sus actos.

ANGEL RIVERA

Vecinos, 1-I-1933.

PASTOS, se arriendan para ovejas hasta el 15 de Abril, en la dehesa de Morales, junto a la estación de Doñinos. Para tratar, con el rentero, en la misma.

4-3

ZAMORA AL DIA

Un incendio.

Según comunican del pueblo de Villaverde, en el domicilio de Agustín Lozano se declaró un incendio, propagándose el siniestro a un pajar inmediato de un convecino Hermenegildo Aparicio.

El vecindario en masa acudió presto a sofocar el fuego sin conseguirlo, pues el voraz elemento, redujo a cenizas la casa y el pajar.

No hubo que lamentar desgracias y las pérdidas materiales se elevan a unas seis o siete mil pesetas.

Mujer detenida.

La benemérita del puesto de Santibáñez de Vidriales, ha procedido, tras algunas pesquisas, a la detención de una mujer llamada Maximina Fuentes, presunta autora del hurto de ropas que en el pueblo de Bercianos se cometió en el domicilio de Gaspar Guerrero.

La detenida ha sido puesta a disposición de la autoridad.

Atropello.

Del pueblo de Villavendimio, salió con dirección a Toro, montado en una caballería, el vecino Joaquín Fernández.

Al poco rato de emprender el camino, se enfrentó con un automóvil que marchaba en dirección contraria y por un extraño de la caballería, el vehículo le dió un golpe que lo despidió de la montura, cayendo a tierra.

Fué auxiliado inmediatamente y trasladado a Villavendimio, donde el facultativo del pueblo le practicó una cura, apreciando que las diversas heridas recibidas no ofrecían gravedad.

El cine.

Hoy se ha proyectado en el Teatro Principal la bonita y sugestiva película "Un yanki en la corte del rey Arturo" que ha gustado mucho.

Mañana en el Nuevo, se proyectará Ben-Hur, hablada en Español

EL CORRESPONSAL

La huelga anunciada por los obreros campesinos de Peñaranda, ha sido resuelta

El gobernador civil interino, señor Calvo Sanz, nos comunicó ayer la noticia interesantísima de que la anunciada huelga de los obreros campesinos de Peñaranda había quedado solucionada.

Al mismo tiempo nos refirió el proceso de este aunciado conflicto y la intervención directa que había tenido el Ayuntamiento de Peñaranda por medio de permanentes gestiones para que no llegara a plantearse. Y esas intervenciones del municipio peñarandino han tenido un satisfactorio resultado.

El señor Calvo Sanz nos manifestó que en Peñaranda iba a declararse la huelga antedicha y para ello habían presentado ya los obreros agrícolas el oficio de huelga, comunicando el día del planteamiento, y en el caso de no solucionarse antes de cuarenta y ocho horas, una vez planteada la huelga general de campesinos, se iría a la huelga general de los demás oficios por otras cuarenta y ocho horas, prosiguiendo después la general de campesinos por tiempo indefinido. Una gestión del Ayuntamiento de Peñaranda—continuó diciéndonos el gobernador interino—ha dado por terminada la huelga, mediante el siguiente acuerdo: Dar trabajo a todos los obreros agrícolas de Peñaranda, firmándose a este efecto contratos de trabajo, que entran en vigor desde el día primero del mes actual, hasta el 31 de Diciembre próximo.

Desde el momento—añadió el señor Calvo—en que se planteó este conflicto, se me dió cuenta de él por el alcalde de Peñaranda de Bracamonte, con cuya autoridad he estado en constante comunicación telefónica y muy atento al desarrollo de dicho conflicto. En el momento de plantearse éste, me visitaron dos de los dirigentes de la Sociedad Obrera de Peñaranda, y tuve la satisfacción de apreciar el buen estado de ánimo para llegar a una pronta solución, y la cual vi clara desde el primer instante, al observar y estimar que consideraban esos elementos dirigentes muy persuasivas mis indicaciones, y muy especialmente la referente a que por el organismo obrero se cumpliera previamente, y antes de suscitarse el conflicto, lo que determina la Ley de Jurados mixtos profesionales, para que del conflicto pudiera conocer con la antelación debida y reglamentariamente el del Trabajo Rural de esta provincia.

Terminó diciéndonos el señor Calvo Sanz que por todo ello merecen su más expresiva felicitación el alcalde y secretario del Ayuntamiento de Peñaranda y las representaciones patronal y obrera que han intervenido para solucionar estas diferencias de carácter social, evitando indudablemente días de desasosiego e intranquilidad en el campo peñarandino.

También nosotros felicitamos al gobernador interino, señor Calvo Sanz, por su oportuna intervención en este conflicto, y que en unión de las representaciones antedichas ha logrado la terminación satisfactoria del mismo.

PELUQUERIA DE SEÑORAS DE N. ISABEL DE MARCOS (Antes la única en el Corrillo, 5)

Año nuevo, vida nueva; una gran revolución en la ONDULACION PERMANENTE, ha llegado la hora de las 9 pesetas y 25, por contar esta casa con dos secciones a 9 y 25 la Ondulación Permanente. - Por la seriedad de esta casa, serán las dos garantizadas por N. ISABEL DE MARCOS. - No os dejéis engañar, N. ISABEL DE MARCOS está siempre al frente de todos sus trabajos. - Esta casa no tiene sucursales en la Plaza del Corrillo. - Ojo, no confundirse, Corrillo, número 5. Sobre el Comercio de la Viuda de Atilano. - Repito, no os dejéis engañar, si dicha señora no os lo garantiza en su tarjeta. - Para pedir hora, llamar al teléfono 1659. - Para la de 9 pesetas, pida hora. Nada de propaganda

Toda la correspondencia de EL ADELANTO, se dirigirá al Apartado de Correos núm. 10

RESTAURANT Y REPOSTERIA
Viuda de Fraile
Servicio a la gran carta, platos regionales todos los días. - Precios especiales, bodas banquetes y lunchs. - Se admiten abonos. - Esta casa ha abierto un nuevo servicio independiente de cubierto marcado, de tres platos, pan, vino y postre, **tres pesetas.** - Todos los días variación de platos. - Cocina de primer orden. - Todos los días langosta
CORRILLO, 12 : : : : : SALAMANCA

JULIAN COCA GASCON
BANQUERO
Casa fundada en 1893
CAJA DE AHORROS
IMPOSICIONES Y REINTEGROS TODOS LOS DIAS LABORABLES. — PRACTICA TODA CLASE DE OPERACIONES DE BANCA Y BOLSA
Salamanca y Guijuelo
DOCTOR RIESCO, NUM. 29 FILIBERTO VILLALOBOS
(EDIFICIOS DE SU PROPIEDAD)