AÑO 51 — SALAMANCA — N.º 15.774

Toda la correspondencia se dirigirá a nombre del Director o Administrador de EL ADELANTO
Apartado de Correos 10

NO SE DEVUELVEN LOS ORIGINALES

Administración: Librería de Núñez, Rúa, 25. Tel. 1018
Redacción y Talleres: Ramos del Manzano, 42. Tel. 1924

DOS EDICIONES DIARIAS

El Adelanto

DIARIO DE SALAMANCA

VIERNES, 27 DE SEPTIEMBRE DE 1935

Precios de suscripción en toda España: SIETE PESETAS CINCUENTA CENTIMOS al trimestre. — Anuncios, esquelas de defunción y reclamos, precios por tarifa. — Comunicados y remitidos, precios convencionales.

TODOS LOS PAGOS SE HARAN POR ANTICIPADO

Se admiten esquelas hasta las TRES de la madrugada

NUMERO SUELTO: 15 CENTIMOS

Notas de la actualidad nacional

Aspectos y sugestiones que se desprenden de los pasados acontecimientos políticos

La crisis, su origen y las consecuencias. - Necesidad de afrontar el problema catalán. - La convivencia y sus dificultades. - Hacia las elecciones

Los acontecimientos políticos de estos días han tenido, aparte de su interés intrínseco, el de ofrecer varios hechos sintomáticos que inducen a pensar en la necesidad de rectificaciones, unos, y que sirven para orientar la opinión sobre determinados aspectos de la política nacional, los otros.

Se ha producido una crisis cuando nada hacía pensar que pudiera producirse. Conviene situarse en el punto de partida para discernir mejor el valor de las incidencias y su significado. No estaba indicada la crisis porque lo que el Gobierno tenía entre manos, era la ultimación de una tarea que las Cortes le encomendaron y que se veía refrendada por la confianza del más alto poder del Estado. Los ministros se disponían a decretar los preceptos finales de la ley de restricciones. Esto significaba la cesación de algunos consejeros. Todo lo más, el problema estaba referido a la esfera ministerial y a los partidos que integraban el Gobierno. Pero no han ocurrido así las cosas. Se han desarrollado de forma que los demás partidos, y aún grupos de escaso volumen e individualidades desconectadas de la política, han tenido que tomar parte en el inesperado suceso. Y todo ¿por qué? Sencillamente porque se ha interpuesto un problema de ninguna trascendencia, de fácil arreglo y ha motivado la momentánea descomposición del bloque. Las circunstancias y su sereno examen han hecho comprender después a los promotores del quebranto que era un error y un riesgo. Se ha encontrado una fórmula. Se podrían haber encontrado diez, y todo ha quedado resuelto. Pero entre tanto, la crisis bubo de plantearse y el jefe del Estado aprovechó la coyuntura para intentar su patriótico pero poco practicable empeño de instaurar un período de mayor convivencia y de más extenso concierto de voluntades.

Sugiere estas dos consideraciones: Una, la de que los partidos y sobre todo sus dirigentes no deben proceder con ligereza que pueda causar daños irreparables. Otra, de tipo más concreto, que es necesario afrontar de cara y por derecho el problema catalán y dejar encauzado su posterior desenvolvimiento. Se promulgó el Estatuto catalán. No es este el momento de discurrir sobre si debió ser como era o de modo distinto.

Un partido lo administró unilateralmente y después le asestó el golpe mortal que representaba el alzamiento de Octubre. Y el Estatuto quedó en suspenso cuando todavía no se había terminado la puesta en marcha de la legislación complementaria. Se dictó por las Cortes la ley de 2 de Enero. Su carácter era de notoria transitoriedad. Han pasado nueve meses, y parece llegado ya el momento de encontrar la fórmula legal que con carácter de permanencia puede resolver la situación. Si así no se hace, además de promulgar una anormalidad, se puede dar ocasión a fricciones y contratiempos como el que acaba de cruzarse en el camino normal del gobierno y de las Cortes, determinando esta crisis de la que casi todo el mundo se queja, empezando por el presidente del Consejo que se ha visto en el caso de plantearla y que no ha ocultado su sorpresa por los hechos ocurridos.

Esos son los aspectos a que aludimos al decir que señalaban la necesidad de rectificaciones. Quedan por ver los otros, los que han servido para orientar a la opinión sobre la situación de las fuerzas políticas y sus anhelos y puntos de vista. Ha venido a ser esta crisis como un anticipo de lo que hubiera podido ser el debate político al abrirse el Parlamento. Los grupos se han definido ante la hora actual y han expresado lo que es su peculiar pensamiento sobre la marcha de las actividades nacionales y aun las exteriores. Y queda hecha la división de las tendencias en tres grandes grupos: los de centro-derecha, que han mantenido la necesidad de no romper el llamado bloque gubernamental; los de centro, simplemente, e independientes, que creen posible ensanchamientos que conduzcan a una política de mayor convivencia y los de izquierda, que no estiman posible otra solución que la de disolver las Cortes y cambiar radicalmente de política. Así es como se han manifestado ante el presidente de la República, a través de las consultas de los días pasados.

En una contemplación ideal del panorama político, lo más lógico sería lo que propugnan los elementos intermedios. Eso es teóricamente el camino de la conciliación que, por su parte y con noble tenacidad, viene defendiendo el presidente de la República. No más lejos que en el último consejo celebrado en Palacio pronunció el jefe del Estado palabras—en su mayor parte inéditas todavía—que encerraban ese pensamiento y representaban ese consejo a los partidos. Ahora bien, ¿es ello posible? Hemos examinado ese mismo tema en un reciente artículo y con dolor hay que llegar a esta conclusión: los partidos políticos españoles viven y vivirán por mucho tiempo en situaciones de intransigencia. Los dos extremos se mantinen con firmeza absoluta. Las actitudes y las interpretaciones son totalmente contrarias. Y la zona templada que, de llegar a ensancharse hasta ser la mayor y poder imponer su criterio daría ese resultado satisfactorio, es corta, ineficaz. Acaso esto no es más que una consecuencia de lo que es técnica actual en el mundo. Las fuerzas extremas y las ideas contrapuestas se debaten con tal violencia, que ya solo cabe estar en uno de los dos ángulos. Igual ocurre en la política española y las incidencias que ha provocado la crisis ministerial última, vienen a demostrarlo plenamente.

Por eso se hace indispensable ya la consulta al país. Es preciso que tras la normalización que sucede a toda crisis, se pueda afrontar de lleno la dicusión de la nueva ley electoral y que, una vez obtenido el instrumento, se persista en la idea de celebrar elecciones. Ante estas pugnas de inusitada virulencia que caracterizan hoy a las fuerzas políticas y que son difíciles de cortar, no hay más que una solución práctica, eficiente. La de las elecciones. Que el país, con libertad completa y con las más amplias garantías de independencia, manifieste cuál es en este momento su voluntad mayoritaria. Y que los partidos acepten ese mandato sin revolverse ni forzarlo. Uno de los mayores errores políticos que registra la historia de la República, es el episodio trágico de Octubre. Pronto hará un año. La participación de las derechas en el Poder era la ejecución de la consigna que la mayoría del país había dado en los comicios. La protesta revolucionaria contra aquel designio arrastró los males que todavía envenenan la política española. Sin aquel desatentado movimiento, no podría haber votos, ni incompatibilidades. Acaso no hubiera tampoco dudas sobre el verdadero sentido de la voluntad nacional. Debe irse a la consulta. Que el país diga claramente lo que quiere. Y que todos lo acepten. De ese modo nadie podrá atribuirse caprichosamente la posesión de la opinión española ni nadie podrá alzarse contra la política que venga a ser reflejo y consecuencia del resultado electoral.

Ello permitirá establecer una orientación y desarrollar un programa con continuidad en la obra de gobierno, que es lo que todavía no ha sido posible lograr en el régimen. Y permitirá también, la pacificación de los espíritus, que tantos millones de españoles desean, y que la crisis de ahora ha venido a demostrar que es imposible con arreglos temporales y compromisos más difíciles de cumplir que de establecer. Una ley electoral y una consulta. Son las únicas soluciones.

A. I. ARCO

La primera reunión del nuevo Gobierno

Para cambiar impresiones antes de la celebración del Consejo en el Palacio Nacional, el Gobierno se reunió el miércoles por la tarde. He aquí el nuevo Ministerio, presidido por el señor Chapaprieta

Figuras del nuevo Gobierno

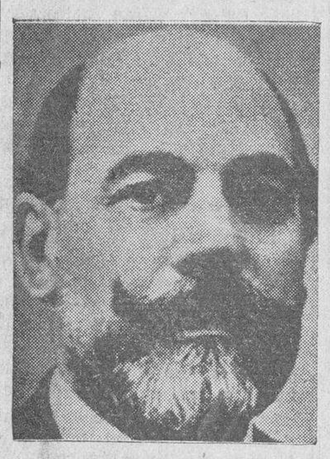

Don Pedro Rahola, nuevo ministro de Marina

LOS SUCESOS DE AYER

Automóvil destrozado por el tren

Este suceso se registró en el paso a nivel existente en el kilómetro 91,150 de la línea de Avila a Salamanca y entre las estaciones de Babilafuente y Villar de Gallimazo.

El automóvil de turismo de la matrícula de Madrid, 15.985, al intentar atravesar el paso a nivel, fué arrollado por la máquina número 128, que conducía el tren que tiene su entrada en Salamanca sobre las nueve de la noche.

El tren se detuvo veintitrés minutos. El coche quedó completamente destrozado y los ocupantes resultaron milagrosamente ilesos.

El automóvil iba con dirección a Madrid.

En las inmediaciones de Arapiles, el tren arrolla y mata a una mujer

Sobre las ocho de la noche, recibimos la noticia de dos sucesos ocurridos, el primero, en las proximidades de la estación de Arapiles, y en el que resultó muerta una mujer, y el segundo, en un paso a nivel, entre las estaciones de Babilafuente y Villar de Gallimazo, sin que en este ocurriera, afortunadamente, ninguna desgracia personal y únicamente la destrucción completa del automóvil.

Respecto al primero, pudimos adquirir la siguiente información:

El tren número 223, de la línea de Béjar, que sale de Salamanca, a las cuatro y veinte, en el kilómetro 152,400 y en las inmediaciones de la estación de Arapiles, al intentar una mujer atravesar la vía, fué alcanzada por el convoy, quedando horriblemente destrozada.

El tren se detuvo veintiún minutos.

A las nueve y treinta y cinco de la noche, se personó en el lugar del accidente, el Juzgado Municipal de Arapiles, que procedió al reconocimiento del cadáver y a su identificación. Resultó ser Magdalena Junquera, vecina de Arapiles.

A continuación, se procedió al levantamiento del cadáver.

Escuela Profesional de Comercio de Salamanca

Se comunica a todos los alumnos matriculados en ingreso en esta Escuela de Comercio, que deberán presentarse para efectuar el ejercicio de examen el día 28 del actual, a las diez de la mañana.—El Secretario.

Figuras del nuevo Gobierno

Don Federico Salmón, nuevo ministro de Trabajo y Justicia

Madrid al día

RECOMENDACIONES INAUDITAS

Hay un viejo refrán español que dice: el que tiene padrinos se bautiza. Se quiere expresar bien claramente que en España se hace indispensable el padrino para vencer en todas las empresas y lograr todas las aspiraciones.

Esta costumbre de las recomendaciones no es una novedad de los tiempos de crisis, tiempos en los cuales la carencia de medios económicos, la abundancia o exceso de población y mil factores más, empujan a las gentes en tropel a los destinos seguros. Esta costumbre, decimos, de las recomendaciones, nos llega de alto abolengo. Ilustres escritores del Siglo de Oro hispánico han dejado muestras indelebles de su ingenio famoso contando el espectáculo de los pedigüeños, que llenaban pacientemente la antesala de los altos personajes, portadores de unos tremendos memoriales relación de hazañas sucedidas o que muy bien pudieron suceder, estupendo "Auto-bombo" el cual ha sido desempolvado, pese a los grandes progresos de los tiempos, para que los opositores lo exhiban en ciertos ejercicios a Cátedras.

Para todo se necesita recomendación, dicen sentenciosamente las amas de casa ante el infortunio de tantísimo opositor rechazado. Y, ciertamente, hay algo de triste verdad en todo esto. ¿Habrá algo más desamparado y triste que la pobreza que mendiga de puerta en puerta? Pues bien: de vez en cuando aparecen noticias tremendas en la prensa, noticias que minan la profesión de pobre de solemnidad: la mendiga conocida en la población X ha muerto y se le encontraron en el colchón tantos miles de duros. Generalmente hay que pensar que se puso un cero de más, pero algo hay de verdad, y es que entre los mendigos también hay alta burocracia: los grandes empleos están en las escaleras o en el átrio de las iglesias más frecuentadas. Como todo el mundo quería un puesto, hay que dar el empleo con la misma solemnidad de una investidura. No ha descubierto ningún picapleitos esta mina de un "jus ad rem".

Pero con motivo de la campaña contra la mendicidad callejera, se ha llegado a lo auténticamente inaudito: el alcalde, señor Salazar Alonso, ha comunicado que recibe cartas de recomendación para que dejen pedir en la vía pública a determinadas personas.

Si el alcalde lo autorizara, estamos en vísperas del monopolio de la mendicidad, que puede ser un buen negocio.

JUAN DE ROCA

(Prohibida la reproducción).

Por un ejército internacional

Por HIPOLITO LEON JORDAN

Un Ejército internacional, en funciones de policía mundial y al servicio exclusivo de la Sociedad de las Naciones, es, bien claro se ve, lo que le falta a ésta para tener autoridad efectiva que precisa.

Este Ejército podría sustituir a los ejércitos nacionales, que pasarían así a constituirlo, y debería adoptar una bandera: la blanca de la paz con la balanza de la Justicia en medio.

Contribuirían a su formación todos los países signatarios del Pacto Briand-Kellog, cada uno en proporción a su riqueza. Con esto las naciones, principalmente las que como la nuestra no podrán permitirse en muchos años el lujo de un ejército potente, se sentirían seguras, y podrían realizar al mismo tiempo considerables economías presupuestarias.

Tomados por el Ejército y la Marina internacional los sitios estratégicos del mundo—Gibraltar, Suez, Panamá, Malta, Hong Kong Singapoore— desaparecería como por encanto la mayor parte de los motivos de codiciosa y vanidosa pugna, no por menos latente peligrosa, que hoy perturban la paz en todas partes.

Como un avance o intuición de esta iniciativa, los pactos ya suscritos quisieron comenzar por solidarizar moralmente a las diversas naciones contra un probable agresor, y en la adaptación de sanciones de carácter económico, se presentía la necesidad, más notoria cuanto más transcurra el tiempo, de contar con una fuerza suficiente para hacer cumplir los pactos por cualesquiera medios eficaces.

Un Ejército internacional, además de las ventajas económicas que reportaría a todos los países, ya que el capítulo presupuestario de guerra podría reducirse extraordinariamente en todas partes, tendría otras ventajas de índole moral y humana. Por ejemplo: sin renunciar a ninguno de los modernos medios de combate cuyo poder intimidario no puede desestimarse, podría y debería prescribir el empleo de aquellos gases cuya acción fisiológica sobrepasase el límite de dejar fuera de combate sin un daño mayor, al adversario.

Resulta una ironía demasiado sangrienta y repugnante que quienes ven en la esclavitud un estigma de infamia que pesa sobre la civilización de nuestro tiempo, estén dispuestos a cometer el mayor crimen que los siglos vieron con el empleo de gases, que llevarán la más horrible muerte, no sólo a las mujeres, los ancianos y los niños, sino también a los animales que nada tienen que ver con las infamias humanas.

En verdad que una guerra, en la que se usan los modernos gases, ya no va contra el hombre, sino contra el mismo Dios en el conjunto de inocentes seres por El creados, y no se espere que la Providencia se muestre por esta vez insensible a tanta maldad y audacia.

La Sociedad de las Naciones por medio de su Ejército internacional puede lograr que se prescriba el uso de los gases inhumanos en la guerra, revalorizándola moral y técnicamente y volviendo a hacer amable la profesión militar que ya se está haciendo odiosa. En efecto: todos servimos para defender el derecho y la justicia por medios nobles y lícitos, pero no servimos todos para actuar de fuerzas ciegas del mal, como instrumentos estúpidos de una vesanía exterminadora.

Entonces el militar ya no sería juguete de las torpezas políticas de los gobiernos y dinastías funestas. Ya no sería enviado a jugarse la vida en una guerra por los mismos que quizá no la quisieron o supieron evitar. En otro orden de ideas ya no se iría al ejército sin vocación, sólo por el imperativo de circunstancias familiares o por adversidades económicas, sino con el orgullo y la consciencia de ser el brazo ejecutor de la Justicia universal y eterna, sin odio para pueblo o raza alguna, con el indéntico amor y respeto a todos ellos.

Para alentar esta vocación, todo hombre encontraría en el fondo de lo más noble de su sér las energías suficientes. Ya lo dijo un notable filósofo de nuestra raza: José María de Hostos, imperdonablemente desconocido en España, en su "Moral social" cuando afirmaba que "ni aún el placer de la Verdad es tan intenso como el placer de la Justicia", y de ello da buena fe en estos días la unanimidad del mundo, cuya conciencia está despierta y vigilante.

Para prescribir el uso de los gases, para impedir la esclavitud, para garantizar la eficacia de los protectorados o mandatos que la Sociedad de las Naciones confiriese, para desgarrar los presupuestos nacionales de los dispendios de guerra, para cortar de raíz las emulaciones bélicas y la carrera de armamentos, para fundamentar la paz del mundo, no solo en la razón y la justicia, sino también en la fuerza a su servicio, para volver por el prestigio de la carrera de las armas, tornándola a su condición cristiana de sacerdocio de honor, para todo eso y más, es necesario que pueblos y gobiernos se vayan entusiasmando con el proyecto de creación de un ejército internacional en cuyas filas y buques nuestra mocedad pudiera realizar los dos anhelos modernos más sugestivos: servir a la Humanidad y conocer mundo.

✝

EL 29 DE SEPTIEMBRE DE 1933

a los diez años de edad

MURIÓ EL NIÑO

Rafita Sánchez Martín

Sus inconsolables padres: Santos Sánchez Benito y Guadalupe Martín Crespo; hermano, Santitos; abuelos: Rosalía Benito y Remigio Martín,

Recuerdan a sus amigos tan infausto día, rogándoles eleven a Dios una oración, para aumento de su gloria.

El día 28 se dirán misas en Tejares, desde las ocho y media y en Siete Iglesias de Tormes; y el 29, a las siete y media, en los Padres Carmelitas de Salamanca.

"El Adelanto"

ES EL PERIODICO DE MAYOR CIRCULACION DE LA PROVINCIA

Universidad de Salamanca 2017

FABRICA DE CAMAS - SAN JUSTO, 14. - Teléfono 2031 Sucursal de Valverde 1. - Madrid - NUEVOS PRECIOS MAS BAJOS Vea nuestra Exposición

CARTAS DEL EXTRANJERO

LA TRAGEDIA OCULTA

Viena. Septiembre, 1935.—Austria es un país donde no ocurren grandes acontecimientos. Raras veces tiene el cronista temas a mano que ofrecer a los lectores de España. Reflejar una y otra y otra vez el estado de ánimo de esta tierra es tarea, no poco difícil. Hay que hablar de las noches de luna, del vals romántico, del violín... Y es que Austria—Viena por antonomasia la representación de Austria—es una manera de Andalucía del mundo, una tierra donde brillan las cosas superficiales con tal fuerza de emoción que apenas deja entrever la tragedia oculta del pueblo.

En Andalucía se canta, se bebe y se ríe; y se llora y se lamenta y se queja y se renuncia. Todo es una amalgama de cosas en una promiscuidad absurda. En Viena, igual, exactamente igual. Aquí se llora también, pero también se ríe mientras el violín encantado de la historia desgrana las notas quejumbrosas y melancólicas de un vals tenue y acariciador en aproximado remedio de brisa musical...

Viena tiene oculta su tragedia. Una tragedia de esas que oprimen a los pueblos cuando se saben pequeños e indefensos, cuando sienten cerca de sí la garra tenebrosa de un dragón que abre el tugurio de su boca infernal.

Siente sobre sí el país austriaco una sensación de pisada próxima, de acometida bárbara, de guillotina que va a caer o que está cayendo...

Alemania, silenciosa ante los acontecimientos mundiales con motivos del conflicto italoabisinio, parece dirigir su mirada hacia este país tranquilo para plantar sobre su tierra el símbolo gamado de su cruz svástica. Esta es una realidad casi olvidada de puro sabida que tienen anclada en las profundidades de su alma los naturales de Austria. Pero una realidad con signos de fatalidad, una de esas cosas irremediables que tienen que ocurrir en la vida de uno porque el destino lo ha querido o porque tuvimos la desgracia de nacer débiles junto a un organismo, pujante y lozano.

Y Austria se prepara para un posible ataque del país germano. Ella quiere su independencia y quiere defenderse. Tiene pocas fuerzas pero quiere emplearlas si la contienda se avecina y explota. Ahora, cuando escribimos estas líneas, Viena hace maniobras militares. ¿Por qué? ¿Para qué?

Se trata, simplemente de un recuento de fuerzas.

ANGEL SAAVEDRA

MAR DE FONDO

New-York, Septiembre, 1935.—Otra vez hay mar de fondo en los Estados Unidos. Mar de fondo queremos decir al señalar la huelga sostenida por los mineros carboníferos. El país dirigido por ese hombre ortopédico, que es Roosevelt, para un poco tranquilo visto desde lejos. Apenas si tenemos de él cuando nos hallamos ausentes una sensación de vertiginosidad, pero nada más. Los Estados Unidos, sin embargo, no son tranquilos. Los movimientos políticos no son frecuentes, pero ello no importa. La política, al fin, no es la base sobre que se asienta el mundo. Mucha más importancia tiene, importancia que se acrecienta cada día, la parte social de los pueblos.

Socialmente, los Estados Unidos son unos pueblos esencialmente revolucionarios, atendiendo a un concepto crematístico de la política. No ocurren aquí movimientos de carácter revolucionario que no vayan destinados a conseguir determinadas reivindicaciones de tipo social. Los movimientos políticos no merecen ser tenidos en consideración, ni aun siquiera provocarlos.

No hace mucho tiempo, aún el eco nos lo está diciendo, se produjo un movimiento huelguístico en la industria de tejidos que puso en movilización a más de 100.000 trabajadores. Ahora otro movimiento, mar de fondo nuevamente. Cuarenta mil trabajadores han dejado de trabajar y se mantienen en pie de lucha con un resignado espíritu de masa consciente para obtener mejoras en sus salarios. ¿Triunfarán los trabajadores? ¿Triunfarán los patronos? No se sabe, pero los precedentes que hay en la historia contemporánea de los movimientos huelguísticos de los Estados Unidos pueden servirnos para asegurar que el triunfo corresponderá a la clase trabajadora. Aquí los movimientos son dirigidos por un personal técnico de la revolución social, por psicólogos de las masas que realizan una política efectista desde los potentes Sindicatos de los "Trade Uniónes", no los revolucionarios de tres al cuarto que observamos en otros países, que utilizan la revolución social únicamente para satisfacer apetitos personales. No. La revolución no es utilizada aquí para derrumbar un régimen cada cinco minutos. ¿Qué interés tiene una revolución de ese tipo? ¿Para qué sirven esas revoluciones? Con esos procedimientos, dicen los dirigentes, se desanda lo andado por los caminos de la paz. Hay que ir a la conquista de mejoras.

Y esto es lo que motiva los constantes "S. O. S." y "mar de fondo...."

ANTONIO CIFUENTES

(Prohibida la reproducción.)

Exclusiva Sagitario.

SE VENDEN, lentejas para siembra, en Vega de Tirados. Para tratar, con Julián Sánchez, en dicho pueblo.

4-1

DR. SERAFIN DE DIOS
MEDICINA GENERAL
Piel, Sífilis y Urinarias.
Análisis Clínicos.
Consulta de 11 a 1 y de 7 a 9.
Ruiz Aguilera, 8, 2.°

De actualidad

Paz en la tierra a los hombres de buena voluntad

Por la llanura de Castilla corre el tren vertiginosamente lanzando con su intermitente trepidación un reto a la serenidad de los campos. Grupos diseminados de gañanes hacen un alto en el trabajo, y puesta la mano sobre los ojos, a manera de pantalla, miran atónitos el paso veloz del convoy. Va desapareciendo la tarde, y un vientecillo sutil refresca el ambiente caliginoso. Dentro de los coches es abrasador el calor. Rápidamente, en fugaz visión, vamos atravesando estaciones y pueblos, hundidos en una calma que serviría de sedante a los nervios destrozados de los hombres mundanos, envueltos en la loca y desenfrenada actividad de las grandes ciudades.

Nuestro departamento permanece apenas vacío. Por compañero de viaje tengo únicamente a un señor de edad madura, que está enfrascado en la lectura de unos libros ingleses. Una circunstancia fortuita nos obliga a dirigirnos la palabra, y poco después se muestra su personalidad, cuyo secreto le prometo guardar. Se trata de un conocido y prestigioso militar que ha dado a España días de gloria. Eventualmente se encuentra ahora en una vieja capital castellana de rancio abolengo señoril, ejerciendo un alto cargo.

Nuestra conversación forzosamente tenía que recaer en las cosas de España y en la situación que atraviesa actualmente el mundo.

—Lo que nos hace falta a los españoles—nos dice nuestro amigo de viaje—es serenar el espíritu, aquietar un tanto las pasiones, que en unos y otros se han desatado. El momento es propicio para que nuestra patria sea un gran pueblo dentro de Europa. Pero para esto es necesario que todos, sobreponiéndonos a nosotros mismos, hagamos un pequeño sacrificio: el de pensar en España. Vamos a dejarnos de partidismos y de caudillos; vamos a enterrar los rencores y los odios. Quien más quien menos es merecedor de perdón, y nadie, por tanto, puede erigirse con soberbia en acusador de los demás sin olvidar su propia conciencia. Necesitamos respetarnos, porque aquí esta cuestión vive latente hace muchos años. Sin respeto no hay amor, y sin amor no hay paz, y sin paz no hay trabajo, ni prosperidad, ni esperanza.

—España — sigue hablando el compañero de viaje—va a vivir su hora, y si malogramos esta oportunidad, posiblemente nos veremos, sin pensarlo, envueltos en el caos. Indudablemente España, como todos los pueblos del mundo, necesita una política. Esto es lo que hay que hacer. Buscar la mejor manera de que el español tenga la política que más convenga a los intereses de la nación.

En cuanto un sector, político o social cualquiera, con perjuicio de los demás, pretenda tener supremacía y sacar ventaja de la situación en que las circunstancias lo coloquen, se producirá fatalmente el desnivel. No están los tiempos para pensar en partidismos personales, revanchas y favoritismos. Todo esto no logrará otra cosa que entretenernos y desgastarnos. El resto del mundo tiene graves problemas que, por fortuna, no atañan a España: el de las amenazas guerreras, la superproducción, la depreciación de la moneda. España, sin aquellas preocupaciones, tiene también otro problema: el de encontrarse y engrandecerse ella misma. Hay que encauzar definitivamente toda la vida del país por conductos originales y seguros. Intentar imprimir savia nueva a la vida muerta o caduca, es inútil. Compréndase bien esto. En cuanto se comience esta labor—termina diciéndonos—la haga quien la haga, y llámese como se llame, el país entero se levantará ilusionado y ayudará con su esfuerzo a la obra de reconstrucción nacional. Y no se olvide que el Ejército piensa, en su casi totalidad, como el país, porque españoles somos todos.

CLEMENTE CRUZADO

(Prohibida la reproducción).

COMPAÑIA TELEFONICA NACIONAL DE ESPAÑA

CANJE DE ACCIONES PREFERENTES 7 %, NUMEROS 200.001 AL 260.000

Agotados los cupones en los títulos arriba citados, y con objeto de efectuar su canje por otros nuevos que se entregarán con cupones números 45 y siguientes, ponemos en conocimiento de todas aquellas personas o entidades que tengan en su poder títulos de esta clase y numeración que, a partir del día 1.° de Octubre próximo, podrán obtener en el Centro Telefónico de su localidad, o dirigiéndose a nuestras oficinas de Madrid (Departamento de Tesorería General), Avenida de Pi y Margall, número 2, las facturas de declaración que han de utilizarse para dicho canje y en las que se indican las correspondientes instrucciones.

En interés de nuestros accionistas recomendamos que dichas facturas sean cursadas **antes del día 15 de Octubre próximo,** por cuanto las acciones declaradas dentro de dicho plazo podrán canjearse, a elección de los tenedores de títulos, en cualquiera de las localidades siguientes:

AVILES. - BARCELONA. - BILBAO. - BURGOS. - CADIZ. - CORDOBA. - CORUÑA. - GIJON. - GRANADA. - HUESCA. - LOGROÑO. MADRID. - MALAGA. - OVIEDO. PAMPLONA. - SAN SEBASTIAN. SANTANDER. - SEVILLA. - VALENCIA. - VALLADOLID. - ZARAGOZA.

Las acciones que se declaren después de dicha fecha tendrán que canjearse en nuestras oficinas de Madrid.

Madrid, 20 de Septiembre de 1935.

ESTANISLAO DE URQUIJO
Presidente

Asociación de los Amigos de la Escuela y el Niño

Esta Asociación pone en conocimiento de los familiares de los niños que forman la Colonia de La Toja, que el sábado, día 28 del actual, en el tren que tiene la entrada en Salamanca a las siete de la mañana, procedente de Astorga, llegarán los niños que forman la expedición.

Se ruega a las familias salgan a la estación a recogerlos, para evitar cualquier trastorno que pudiera derivarse por no comparecer a hacerse cargo de los niños.

2-2

CASA, VENDO, en San Justo, número 33. Informes, de dos a cinco.

4-4

Dr. Vicente López Jiménez
Profesor de la Facultad de Medicina
Ginecólogo de la Beneficencia Municipal
MATRIZ Y PARTOS
Plaza del Corrillo, 28
Consulta, a las 12.-Teléf. 2016

RADIOFONICAS

La emisora de televisión inglesa de 30 líneas ¿va a desaparecer?

Según el "Funk Express" parece que se ha decidido oficialmente que las emisoras de la estación Midland Regional y Londres Nacional, van a ser suspendidas en los últimos días del mes actual.

Estas dos emisoras vienen emitiendo desde hace tres años, dos veces por semana, emisiones de televisión de 30 líneas y 12,5 imágenes por segundo.

Leipzig emprenderá en la última decena de Septiembre sus emisiones con toda potencia .

Desde el 3 de Junio último, la estación de Leipzig trabaja con una potencia reducida a consecuencia de algunas modificaciones que se han introducido en la emisora (se reemplazan cuatro válvulas emisoras de 150 kilowatios por dos de 300 kilowatios). Emprenderá este mes sus emisiones con toda potencia. Al mismo tiempo se pondrá en servicio la nueva antena antifading de un solo mástil.

Nipkow doctor Honoris Causa

El doctor Paul Nipkow, célebre inventor alemán del disco de televisión que lleva su nombre, ha recibido con ocasión de su setenta y cinco aniversario, el título de doctor Honoris Causa que le ha concedido la Universidad de Francfort. Cno este motivo usaron de la palabra el director de la radio del Reich, así como el director del Instituto de Física Aplicada.

Inter-radio Salamanca

Programa para hoy, viernes

14,00: Nota de sintonía.—14,05: Cambios de moneda extranjera. Boletín meteorológico. — 14,10: Programa musical variado.—15,00: Emisión deportiva semanal, por Germán Herrero "Julio". Deportes. Consejos prácticos a los deportistas. — 15,20: Música bailable.—15,30: Fin de la emisión.—17,30: Nota de sintonía. Hora del radioyente. Peticiones de señores socios protectores.—18,30: Fin de la emisión.—22,00: Nota de sintonía.—22,05: Cotizaciones de Bolsa, facilitadas por el Banco del Oeste de España. Servicios farmacéutico y meteorológico.—22,10: Programa musical variado.—22,30: Noticias de Prensa, transmitidas directamente desde Madrid. Noticias locales y provinciales.—22,50: Emisión homenaje a los grandes músicos, dedicada a Franz Listz.—23,20: Canciones mejicanas, por Hipólito Lázaro.—23,40: Música de baile.—24,00: Fin de la emisión.

Madrid

Programa para hoy, viernes

8,00: Campanadas de Gobernación. Diario hablado de Unión Radio "La Palabra".—9,00: Campanadas de Gobernación. Informaciones diversas de Unión Radio.—9,15: Fin de la emisión.—13,00: Campanadas de Gobernación. Señales horarias. Boletín meteorológico. "El "cock-tail" del día", por Perico Chicote. Música variada.—13,30: Sexteto de Unión Radio.—14,00: Cartelera. Cambios de moneda extranjera. Música variada.—14,30: Sexteto de Unión Radio.—15,00: Música variada.—15,15: "La Palabra". Diario hablado.—15,30: Sexteto de Unión Radio.—15,50: Eventualmente, noticias de última hora.—16,00: Fin de la emisión.—17,00: Campanadas de Gobernación. Música ligera.—17,30: "Guía del viajero". Continuación de la música ligera.—18,00: Relación de nuevos socios de la Unión de Radioyentes. Fantasías de Zarzuelas.—18,30: "La Palabra". Diario hablado. Recital de Lieder. Recital de guitarra.—19,30: La hora agrícola (servicio del Comité agro-pecuario-forestal de difusión radiada del Ministerio de Agricultura).—20,15: "La Palabra". Diario hablado. Selección de los actos cuarto y quinto de la ópera, de Massenet, "Manon".—p1,00: Concierto por el sexteto de Unión Radio.—21,15: Intermedio, por Castrito, presentado por Mario Sánchez de Palacios. Continuación del concierto por el sexteto de Unión Radio.—22,00: Campanadas de Gobernación.—22,05: "La Palabra". Diario hablado. Concierto variado de obras de Chueca, Albéniz y Bretón. Música de baile.—23,45: "La Palabra. Diario hablado.—24,00: Campanadas de Gobernación. Cierre de la estación.

Se Enamoró de su propia Mujer

Historia Verdadera

Después de diez años de vida conyugal, Paco Gutiérrez volvió súbito a enamorarse locamente de su propia esposa. Cuando se efectuó la boda, la señora de Gutiérrez era una rubia jovial y atractiva, que poseía la tez más clara y fresca que pueda haberse visto. Varios años consagrados a los quehaceres domésticos y al cuidado de los hijos, ajaron su belleza. Se le aviejó y arrugó la piel. Se daba cuenta de que su marido se iba separando de ella y, en último recurso, confió a su madre la pena que la embargaba. Su madre le aconsejó ponerse, durante un mes, Crema Tokalon, Alimento de la Piel, Color Rosa, la famosa crema parisiense. Así lo hizo, y quedó encantada al ver que, cada mañana, se le iba aclarando la piel y se ponía más fresca y más juvenil. A las seis semanas habían desaparecido por completo todas las arrugas que tenía, y apareció tan joven y apetecible como en el día de su boda. Tal es el ejemplo típico de la experiencia practicada por millares de mujeres. La Crema Tokalon, Alimento de la Piel, Color Rosa, contiene verdadero Biocel, elemento natural de la epidermis, que conserva siempre joven. Cuando la piel pierde el Biocel natural que tenía, se forman arrugas; cuando recupera Biocel, las arrugas desaparecen. Esto lo descubrió el Dr. Karl Stejskal, de la Universidad de Viena, que logró obtener esta preciosa substancia extrayéndola de la piel de animales jóvenes. Usando cada noche, al acostarse, Crema Tokalon, Alimento de la Piel, Color Rosa, todas las mujeres pueden suprimir las arrugas, rápida y fácilmente, rejuvenecer una piel marchita y aviejada, y parecer de 10 a 20 años más joven. Se garantiza el éxito; si no, se devuelve el dinero.

NUEVA CAJA DE CREMA PRECIO 1 PESETA

SEÑORA, viuda, conociendo el francés, se ofrece para ama de gobierno, para viudo con hijos, sacerdote o educar niños, para Salamanca o fuera. Razón, Quiosco de las Escalerillas de Pinto.

3-a-2

M. DEL AMO Espoz y Mina, 8 Teléfono 1577 :

de máquinas de escribir y calcular de todos los sistemas

SUCESOS PROVINCIALES

POR CAZAR SIN LICENCIA

La Guardia civil del puesto de Valdefuentes, sorprendió en el sitio conocido por "La Carrascosa", al vecino Pedro Blanco Nieto, de cincuenta y cuatro años, que se dedicaba a cazar, sin tener la correspondiente licencia de uso de armas de caza y para cazar.

Fué puesto a disposición del Juzgado.

INFRACCION DE LA LEY DE PESCA

Igualmente la Benemérita del puesto de Sanfelices, sorprendió en el río Agueda y sitio denominado "Vado de la Parra, a los vecinos de Gallegos de Argañán, Lázaro Fonseca Blanco, Juan José Hernández Fonseca e Isidoro Hernández, que se dedicaban a pescar por procedimientos prohibidos.

El atestado instruído por la Guardia civil, por infracción de la Ley de Pesca, fué puesto a disposición del Juzgado.

REMITIDO

Réplica de la Asociación Nacional de Inspectores de Primera Enseñanza a la tendenciosa e injusta campaña de "A B C" contra la escuela nacional

Cáceres, 14 de Septiembre de 1935.

Señor director de "A B C". Madrid.

Muy señor mío: Con referencia al artículo publicado bajo el título de "Francamente insoportable" en ese diario de su dirección el once de los corrientes, le reitero mi telegrama de ayer, que decía así: "Sin perjuicio amplia rectificación, exprésole enérgica protesta contra especies calumniosas, impropias prensa seria, que vierte ese diario fecha once, referente actuaciones Cuerpo Inspectores Primera Enseñanza que, ahora y siempre, pone en el ejercicio actividades profesionales, objetividad, patriotismo y lealtad Poderes en que puede tomar lecciones ese periódico."

Ampliando esta rectificación telegráfica he de manifestarle lo siguiente:

1.° Que "A B C" falta insidiosamente a la verdad al decir que "una gran parte, la mayor parte quizá, del Cuerpo de Inspectores, son comunistas".

2.° Que "A B C" falta calumniosamente a la verdad cuando da a entender que los Inspectores de Primera Enseñanza, cualesquiera que sean sus ideas políticas, anteponen a la objetividad de la función y a los mandatos del ideario oficial en cuyo nombre la escuela actúa, las inspiraciones de su ideología particular.

3.° Que la escuela nacional es una institución pública, social y constitucionalmente básica para el desenvolvimiento de la vida española, y en relación con ese concepto es deber patriótico que alcanza a todos enaltecerla y prestigiarla por todos los medios, entre los cuales están el de no envolverla en generalizaciones, como las de "A B C" que dan motivo a estas líneas, y el de señalar concreta y detalladamente ante las autoridades, y sin el gozo malsano de una publicidad tendenciosa, los casos excepcionales en que la escuela no cumpla con su misión.

4.° Que en relación con ese criterio considero a "A B C" obligado a decir, caso por caso, qué Inspectores son los que contribuyen a esa labor realizada por "una cantidad imponderable de maestros socialistas y comunistas" en cuyas escuelas se enseñan "el odio de clase, el relajamiento moral más repugnante y las teorías más opuestas al orden social".

5.° Que si "A B C" no lo hace así, aportando los testimonios indispensables para formular y sostener una denuncia en regla, o si declara que carece de datos y motivos concretos para hacerlo, "su aludido artículo del día once quedará acreditado como una muestra de la gran ofensiva que contra la escuela nacional se está organizando, ofensiva que denunciamos ante las autoridades ministeriales y ante la opinión pública para que no se dejen sorprender fácilmente", y frente a la cual ponemos dos cosas: el brillante historial de la escuela nacional que, en general, viene prestando eminentes servicios a la patria y a la cultura y la acrisolada lealtad con que cuantos trabajamos en ella rendimos a España y a sus instituciones el tributo de nuestro fervoroso esfuerzo.

Esperando ordene la inserción de esta rectificación en ese diario y lamentando el motivo de esta carta, quedo de usted atento seguro servidor, q. e. s. m., **Juvenal de Vega y Relea,** Presidente.

(Rectificación que "A B C" no ha publicado).

Lea usted EL ADELANTO

Compañía Nacional de los Ferrocarriles del Oeste de España

LINEA DE PLASENCIA A ASTORGA

AVISO AL PUBLICO

Supresión de guardería en pasos a nivel

Esta Compañía, en cumplimiento a las disposiciones vigentes sobre el particular, tiene el honor de poner en conocimiento del público que, a partir del día 15 de Octubre próximo, será suprimida la guardería de los pasos a nivel de la línea de **PLASENCIA A ASTORGA,** que se detallan en el cuadro siguiente, emplazados en la provincia de **SALAMANCA.**

Situación kilométrica	DENOMINACION DE LA SERVIDUMBRE	Nombre especial con que es conocido el camino y su paso.	Provincia de	Ayuntamiento de	Nombre de los pueblos y aldeas a que afecta la supresión de la guardería	Tipo de las señales establecidas
69.478	Camino de labor	Martibañas	Salamanca	Puerto de Béjar.	Puerto de Béjar	B.
83,629	Idem ídem	Camino de las Mimbreras	Idem.	Navalmoral de Béjar.	Sirve sólo a predios particulares.	B.
97,509	Idem vecinal	Paso del Mosque	Idem	Fuentes de Béjar.	Dehesa de Fuentes de Béjar y fincas particulares	A.
111,135	Idem ídem	Ninguno	Idem	Pizarral	Pizarral y Cabezuela de Salvatierra	A.
119,188	Idem ídem	Idem	Idem	Montejo	Montejo de Salvatierra y Pedrosillo de los Aires	A.
128,065	Idem ídem	Paso de Pedro Martín	Idem	Sieteiglesias	Dehesa de Pedro Martín	A.
134,116	Idem ídem	Paso del Cementerio	Idem	Encinas de Arriba	Encinas de Arriba, Buenavista y Martinamor	A.
138,784	Idem ídem	Ninguno	Idem	Alba de Tormes.	Alba de Tormes, Martinamor y Dehesa de Martillán	A.
143,048	Idem ídem	Idem	Idem	Terradillos	Villagonzalo de Tormes, Terradillos y Valdemierque	A.
144,981	Idem de labor	Idem	Idem	Idem	Terradillos y Dehesa del Carpio de Valdemierque	A.
157,510	Idem vecinal	Paso de la Pinilla	Idem	Carbajosa de la Sagrada	Carbajosa de la Sagrada y Dehesa de La Pinilla	A.
170,050	Idem rural	Camino de Valdevinato	Idem	Castellanos	Castellanos de Villiquera y Monterrubio de Armuña.	A.

Al quedar sin guardar los pasos citados, y con objeto de prevenir a los usuarios de los caminos correspondientes la proximidad del cruce de la vía, se hace también público que han sido instaladas en el lado derecho de los caminos, señales advertidoras de aquél, consistentes en carteles de chapa, conteniendo la indicación **ATENCION AL TREN,** pintado en letras negras, sobre fondo blanco y colocadas en soportes metálicos de dos metros de altura, pintados en rojo y blanco, a la distancia de diez metros del centro de la vía para los pasos de los kilómetros 69,478 y 83,629, y para los demás, otras señales formadas por dos aspas en cruz, con las indicaciones **PASO SIN GUARDAR** y **OJO AL TREN,** y un cartel horizontal que dice **ATENCION AL TREN,** estando montadas estas indicaciones que van pintadas en letra negra sobre fondo blanco en soportes metálicos pintados de rojo y blanco, de cinco metros de altura, y colocados a diez metros del cruce.

La existencia de dichas señales indicará, además de la proximidad del cruce a nivel, **QUE ESTE NO TIENE GUARDA** y en consecuencia los peatones y usuarios en general deberán a su vista extremar el cuidado y precaución al atravesar y cruzar la vía, en evitación de accidentes, por los que la Compañía no podrá aceptar responsabilidad alguna.

Salamanca, 15 de Septiembre de 1935.

Universidad de Salamanca 2017

NOTAS DE SOCIEDAD

PARA ELLAS

Detalles de elegancia

Hoy día la alta costura ha tomado pie en el terreno de la moda sombrerera, creando para cada uno de los modelos que pone en circulación el sombrero que debe acompañarle. Tienen estos sombreros, por regla general, una forma puntiaguda y divertida, atravesados de grandes cuchillos de plumas, o bien terminan en gran aureola o con un bien estudiado "drapé".

Una de las grandes colecciones ha optado por la sencillez tradicional, o sea que preconiza la falda de razonable largura, las mangas medio-largas y ajustadas, los cortes ladeados, así como el empleo de adornos de "piqué" blanco aprestado para cuellos, pecheras y puños.

Los abrigos que completan la armonía del conjunto son ampliamente cruzados; su cierre se hace de lado y se subraya con gruesos botones; los cuellos, o más bien los cuellecitos, dejan en libertad el nacimiento del pescuezo con un movimiento muy juvenil, que ha tenido gran aceptación.

Otro de los dictadores de la moda parisina preconiza también para la tarde unos vestidos con el talle hecho de "drapés", que se terminan muchas veces con una cintura bien anudada. En esta cintura y en torno a las caderas se hacen unos trabajos de fruncidos muy perfilados, acompañados de "godets" y faldoncillos. La amplitud en la parte delantera se obtiene con un pliege flexible, unos hombros y unas mangas que terminan en el codo.

En esta colección, una de las más bonitas del otoño, los abrigos son preferentemente rectos, siempre de un cruzado muy cerrado, y a veces con una cintura que los pega al talle. Como nota característica hay que señalar la gran variedad de los canesús que se introducen en estos abrigos, así como la forma especial de los cuellos sobre unas mangas muy largas.

Finalmente diremos que este mismo costurero preconiza también para la tarde, durante estos comienzos del otoño, el vestido-tailleur muy vestido, de tafetán o bien de terciopelo, alegrado por una blusa de tonos vivos, de satén, de "lamé" o también de terciopelo en tono opuesto.

VIAJES

Han salido:

Para Cistierna (León), nuestro buen amigo el director del Banco Mercantil de dicha localidad, don Angel Sánchez Corrales, con su señora e hijos.

—Para Cestona, nuestro querido amigo don Julio Ibáñez Moreno.

—Han llegado,

De Villaflores, la familia del doctor Beltrán de Heredia, (don Pablo).

DE DIAS

Hoy es el santo del doctor don Adolfo Núñez, del comerciante don Adolfo Rodríguez y Rodríguez, del propietario señor Verges y del industrial, señor Martín.

UNA BODA

Ayer, en la iglesia de San Juan de Sahagún, a las once de la mañana, se verificó el enlace matrimonial de los jóvenes don Francisco Fuentes Hernández, perteneciente al benemérito cuerpo de la Guardia civil, y de guarnición en Tordesillas (Valladolid), y la bella y simpatiquísima señorita Maruja Alvarez Lobo.

Actuaron de padrinos en el solemne acto, don José Conde Losada, tío de la novia y prestigioso doctor, residente en Tordesillas, y doña Rita Fuentes Hernández, hermana del novio.

Los numerosos invitados fueron obsequiados con una comida en el restaurant de la señora Viuda de Fraile.

Por la tarde, los novios salieron con algunos de sus familiares hacia Sequeros.

A la feliz pareja y a sus padres don Juan José Fuentes, prestigioso industrial de Sequeros; doña Rita Hernández y don Román Alvarez Casas, maestro nacional, nuestra enhorabuena.

FALLECIMIENTO

Ha fallecido, en Argujillo (Zamora), a la avanzada edad de ochenta y seis años, doña Juana Rodríguez Carrascal, estimadísima señora de cuantos la conocieron, por sus virtudes acrisoladas.

A toda su familia, y en especial a nuestros buenos amigos, los industriales de esta plaza, don Antonino Rodríguez y don Pedro Cereceda, próximos parientes de la finada, enviamos nuestra más sentida condolencia.

ANIVERSARIOS

Dos años se cumplen el próximo día 29 de la muerte del niño Rafita Sánchez Martín, hijo del médico de Tejares y estimado amigo nuestro, don Santos Sánchez Benito.

La triste fecha de su fallecimiento, renueva intensamente el recuerdo del infortunado niño, que a pesar de sus diez años de edad, era una feliz promesa, por su inteligencia y bondad, y cuya muerte causó profundo dolor entre el vecindario del inmediato pueblo, donde su familia goza de la mayor estimación.

Nuevamente testimoniamos la expresión de nuestro más sentido pésame a sus desconsolados padres, don Santos Sánchez Benito y doña Guadalupe Martín Crespo; hermano, Santitos; abuelos, doña Rosalía Benito y don Remigio Martín, antiguo y querido amigo nuestro, y demás familia.

VARIAS

Procedentes de Portugal y de paso para Madrid, ayer tuvimos el gusto de saludar a nuestra buen amigo y paisano, el periodista madrileño don Manuel Sánchez-Asensio y a su distinguida señora.

PRESENTACION DE MODELOS
en el GRAN HOTEL
de SALAMANCA

CASA PASSAPERA FUERTES
de MADRID

Adela

Presentará en el referido HOTEL, solamente durante el lunes y martes próximo, sus elegantes colecciones de VESTIDOS, ABRIGOS y SOMBREROS para OTOÑO - INVIERNO.

— Julio —
Pérez Martín
Profesor de la Facultad de Medicina
Matriz y Partos
Consulta de DOCE a DOS
San Justo, 26. - Teléfono 1303

"ese"
PAPEL DE FUMAR
Convierte en bueno el tabaco malo

ENFERMEDADES NERVIOSAS Y MENTALES
Doctor A. Domínguez Borreguero
Director por oposición del Manicomio Provincial
Consulta a las 11 y a las 4.-CORRALES DE MONROY, 3.-Teléfono 20-26

DISCIPLINA - EDUCACION - CULTURA
Formación integral; conocimiento exacto del niño; preparación para la vida.
Profesorado que domina la técnica de la enseñanza; elementos adecuados; atracción de la escuela.
COLEGIO DEL AVE MARIA
Plaza de San Juan de Sahagún
ESPECIALIDADES
Mecanografía. Iniciación al Francés. Preparación de ingreso en el Instituto.
Sección aparte para niños RETRASADOS o con DEFECTOS DE LENGUAJE

Instantánea política

ESCRUPULOS REPUBLICANOS

En realidad, nadie creía que el señor Alba formaría Gobierno. Los comentaristas no exponían razones suficientes, y sin embargo eran sus aseveraciones de tal modo terminantes y las predicciones han sido de tal modo certeras, que hay algo de taumaturgo milagroso o sibilítico bajo esta cúpula soberbia del "hall" del Palace-Hotel. Asimismo dudan de la posibilidad que el señor Chapaprieta presida el Gobierno, y admiten que al final será el mismo señor Lerroux. Pero, al parecer, en esta última parte ha sufrido una grave desviación la casi divina intuición de que están superdotados.

Dejemos la explicación de este misterio psicológico. El señor Alba ha renunciado a presidir el Gobierno que tenía formado. El presidente de la República no había opuesto reparo alguno. Y sin embargo, después de consultar con la almohada, don Santiago declinó el encargo.

Resulta que el Gabinete que trataba de formar estaba integrado, entre otros, por algunos ex-ministros de la monarquía, y el mismo presidente del Gobierno era un destacado ex-ministro de la Corona. ¿Podía ejercer autoridad en estas circunstancias? El señor Alba entiende que no.

Pero todo ésto estaba visto, muy bien visto, y no obstante le habían ofrecido su apoyo, o al menos su benevolencia, grupos de izquierda como el de Martínez Barrio. Además le prestaban su apoyo los del bloque y nada podía temer.

Hay una frase del señor Guerra del Río, granadero de la vieja guardia radical, que es bien significativa: no me disgusta que el señor Alba decline el encargo ¿Por qué? Para los radicales que colaboran en este Gobierno, y en el anterior, no hay más lazo de unión que el del señor Lerroux. Si esta unión se quiebra, cada uno irá por su sitio, dispuestos a formar el reino de taifas.

Por otra parte, el encargo presidencial radicaba en una ampliación de base parlamentaria. Es difícil después de suprimir tres ministerios. Pero ésto no era obstáculo.

La verdad es que son escrúpulos republicanos. El señor Guerra del Río no se ha disgustado, lo cual quiere decir que se ha alegrado mucho.

ALVAREZ DE LEON

Adjudicación de premios de la exposición fotográfica de Turismo

La medalla de oro para don Juan Redondo

Acta de la sesión celebrada en el día 26 de Septiembre de 1935 por el jurado calificador de la exposición de fotografías organizada por la Junta Provincial del Turismo

Reunidos en el Colegio de San Eloy de Salamanca, el día 26 de Septiembre de 1935, a las cuatro y media de la tarde, el Jurado nombrado por la Junta Provincial del Turismo de Salamanca, para calificar las fotografías presentadas en la Exposición fotográfica de motivos regionales, compuesto por don Fernando Iscar Peyra, presidente; don José Suárez y don Guzmán Gombau, vocales, y el vocal-secretario don Enrique Wulff Martín, acordaron adjudicar los premios designados para dicho objeto, concediendo preferencia a las fotografías de interés turístico, aunque reconociendo el mayor mérito de otras presentadas en el mismo certamen.

El primer premio, consistente en una medalla de oro y una cantidad en metálico, se adjudica a don Juan Redondo, por la fotografía, número 31, denominada: "La entrada al Convento. Santo Domingo".

El segundo premio, consistente en una medalla de plata y una cantidad en metálico, se adjudica a don Manuel Barroso, por la fotografía número 54, denominada "La fuente" (Miranda del Castañar).

El tercer premio, consistente en medalla de bronce y una cantidad en metálico, se adjudica a don Arturo Torrens, por la fotografía número 17, denominada "Ciudad Rodrigo. Patio de la Catedral".

Se acordó conceder cuatro premios en accesorios fotográficos que se adjudicaron como sigue:

A don Gabriel Hernández, un trípode y un álbum de fotografías de la Casa Boyero, por la foto número 104, denominada "Estampa romántica", Campo de San Francisco.

A don Aurelio Bueno, el total del material fotográfico remitido por la Casa Villalobos, por la foto número 157, denominada "Béjar del revés".

A don Miguel Hernández Rodríguez, un trípode y un álbum de fotografías de la Casa Paulino, por la foto número 1, denominada "Vista general de Segovia".

A don Cayetano Martín, una máquina fotográfica, de la Casa Paulino, por la fotografía número 67, denominada "La chopera", Salamanca.

Los premios que se otorgaron para la mejor fotografía de cada excursión realizada por la Junta provincial del Turismo, consistente en la devolución del importe del viaje, se otorgaron a los siguientes señores:

A don Cayetano Martín, por la foto número 64, denominada "La Rapaza", Batuecas, obtenida durante la excursión a Las Batuecas del 19 de Mayo.

A don Cayetano Martín, por la foto número 93, denominada "Desembocadura del Tormes", Villarino de los Aires, obtenida durante la excursión a Villarino el 2 de Junio.

A don Arturo Torrens, por la foto número 15, denominada "Estampa romántica", Batuecas, obtenida durante la excursión a las Batuecas y Las Hurdes el 9 de Junio.

A don Cayetano Martín, por la foto número 60, denominada "Afueras de Zamora", obtenida durante la excursión a Zamora y los Saltos del Duero el 16 de Junio.

A don Cayetano Martín, por la foto número 69, denominada "Barco de Avila", obtenida durante la excursión a la Sierra de Gredos el 7 de Julio.

A don Aurelio Bueno, por la foto número 130 denominada "Alrededores de Retortillo", obtenida durante la excursión a Retortillo el 14 de Julio.

A don Aurelio Bueno, por la foto número 139, denominada "Calle de Miranda del Castañar", obtenida durante la excursión a Miranda del Castañar el 28 de Julio.

A don Aurelio Bueno, por la foto número 141, denominada "Baile en La Alberca", obtenida durante la excursión a Mogarraz el 15 de Agosto.

A don Miguel Hernández, por la foto número 1, denominada "Vista general de Segovia", obtenida durante la excursión a Segovia y La Granja, el 25 de Agosto.

El premio extraordinario de la Casa Paulino, consistente en una valiosa copa de plata, para la mejor fotografía obtenida con una máquina "Exakta" se adjudica a don Manuel Barroso, por la foto número 57, denominada "Calle de Cebreros", Avila.

Y para que conste lo firman los señores anteriormente mencionados, en Salamanca fecha ut supra.

Junta provincial de Turismo

LA EXCURSION A LAS BATUECAS

Como hemos venido anunciando, el próximo domingo tendrá lugar la excursión a la Alberca y Las Batuecas, última que por esta temporada se realiza a dicho pintoresco lugar, organizada por la Junta provincial de Turismo.

En las oficinas del Patronato de Turismo, Plaza del Poeta Iglesias, pueden hacerse las inscripciones para los cuatro puestos que quedan vacantes en el autocar.

PLAZA DE ABASTOS

Los precios de ayer

Pescaderías.—Merluza, 5 pesetas, kilo; merlucilla, 2,60; merluza blanca, 2,80; calamares, 6; besugo, 2,50; besuguillo, 1,80; mero, 1,70; almejas, 2,40; pescadilla, 2, y 2,40; sardinas, 1,20.

Otros artículos.—Huevos, 2,40, docena; gallos, 7; gallinas, 6; pollos, 4,50; perdices, 2,50; conejos, 2,50; liebres, 4.

Fruterías. — Ciruelas claudias, 0,70 y 1,00, kilo; peras de agua, 0,50 y 1,00; de Donguindo, 0,80 y 1,20. uvas, de 0,50 a 0,80; de moscatel, 1 y 1,80; plátanos, 1,20 y 1,75, docena.

¿Va usted a Madrid?
Hospédese en el Hotel Pensión "LA PARISIEN", Montera, 14, reformado recientemente. Magníficas habitaciones para familias, con agua corriente, calefacción central, cuartos de baño, teléfonos, salón de lectura y de piano, siendo el precio de la pensión completa, ocho a once pesetas. Propietario y gerente: Leonardo Méndez.

HA EMPEZADO la venta de uvas en la finca "La Viña", de Doñinos. Uva fina de mesa y especial para colgar.
8-3

DOCTOR
Miguel Becerro
Matriz y Partos
Espoz y Mina, núm. 2 (entresuelo) : Horas de consulta: De ONCE a DOS
Teléfono 1285

Información municipal

INGRESOS

	Pesetas.
Recaudador Sr. Santalla	2.000,00
Idem Sr. Cuadrado.....	8.000,00
Idem Sr. Rivas Blanco.	2.300,00
Estaciones Sanitarias....	3.139,16
Administrador Matadero	499,29
Idem Mercado	571,20
Total.....	16.509,65

MATADERO

Ganado sacrificado el día 26 del corriente:

Reses, 19.
Corderos, 19.
Terneras, 27.
Cerdos, 8.

SUCESOS LOCALES

POR JUGAR A LOS PROHIBIDOS

El señor Gobernador civil ha impuesto una multa de 50 pesetas a cada uno de los feriantes Alfredo Comín Espinosa y Julián Camarero Fernández, por jugar a los prohibidos en las casetas de la Alamedilla.

ACCIDENTE DE TRABAJO

Perfecto García, de treinta y tres años de edad, domiciliado en la calle del Recreo, número 11, del barrio de los Pizarrales, cuando estaba trabajando en un taller de carpintería, se le cayó un tablón, produciéndole una herida contusa en la región occipital, de la que tuvo que ser curado en la Casa de Socorro.

HERIDO POR MANO AIRADA

También en el mismo benéfico establecimiento fué curado Santos Sánchez, de veintisiete años de edad, que vive en el Camino de Carbajosa, número 37, de contusiones en distintas partes del cuerpo, producidas por mano airada.

FACULTAD DE MEDICINA

IMPORTANTE SESION DE LA JUNTA DEL CLAUSTRO. - EL CUADRO DE HORARIO DE CLASES PARA EL CURSO DE 1935-36

Ayer, a las cinco de la tarde y bajo la presidencia del decano de la Facultad, don Godeardo Peralta, celebró sesión el claustro de profesores, asistiendo todos los que en la actualidad residen en Salamanca.

Se aprobó el acta de la anterior y a continuación se tomaron los siguientes acuerdos:

Nombrar representante de la Facultad en la Junta del Patronato Universitario, con arreglo al vigente Reglamento, al doctor don Casto Prieto Carrasco.

Nombrar al doctor y catedrático don Serafín Pierna, de la comisión ejecutiva de la Facultad, juntamente con el decano y el secretario de la misma.

Se fijó el criterio para la concesión de matrículas gratuitas, según la vigente legislación, y se sorteó el tribunal para los premios extraordinarios.

Este tribunal lo forman los doctores y catedráticos, señores Ramos, Usandizaga y Cortés, y como suplente, el señor López Villamil.

También se nombró la comisión de cuentas, encargadas de examinar la del presente ejercicio económico. Esta comisión la forman los doctores Prieto Carrasco y Salcedo.

El decano, señor Peralta, informó a la junta de las nuevas disposiciones sobre provisióón de cátedras, al efecto de que estudien los claustrales el informe que ha de elevarse a la Superioridad.

Se nombró una ponencia, formada por los catedráticos señores Ramos y López Villamil, para informar al Consejo de Rectores sobre la conveniencia de nombrar profesores agregados. Esta ponencia la conocerá el claustro en su próxima reunión del día 2 de Octubre.

También se tomó el acuerdo de felicitar al doctor Prieto Carrasco por su meritoria y acertada actuación en la representación de la Facultad de Medicina de la Universidad de Salamanca, en el Congreso que se está celebrando de Historia de la Medicina.

CUADRO DE PROFESORES

Por último, se acordó someter a la aprobación del Rector de la Universidad, el siguiente cuadro del horario de las clases para 1935-36:

Doctor Núñez García, Histología, lunes, miércoles y viernes, a las doce.

Doctor Peralta, Anatomía y Técnica (primero), diaria, de once a una.

Doctor García Blanco, Fisiología general, alterna, a las diez.

Doctor Prieto Carrasco, Anatomía y Técnica (segundo), diaria, de diez a doce.

Doctor García Blanco, Fisiología especial, diaria, a las nueve.

Doctor G. Rodríguez, Patología general, diaria, a las diez.

Doctor Pierna Catalán, Microbiología, lunes, miércoles y viernes, a las doce.

Doctor Núñez García, Anatomía Patológica, martes, jueves y sábados, a las doce.

Doctor G. Tejado, Farmacología, lunes, miércoles y viernes, a las once.

Doctor Carrasco Pardal, Médica (primero), todos menos los lunes, a las nueve.

Doctor Usandizaga, Obstetricia, lunes, martes, jueves y viernes, a las once.

Doctor Moraza, Terapéutica quirúrgica, martes, jueves y sábados, a las doce.

Doctor S. Salcedo, Oftalmología, miércoles y sábados, a las once.

Doctor Carrasco Pardal, Médica (segundo), todos menos los lunes, a las diez.

Doctor Usandizaga, Ginecología, martes, jueves y sábados, a las once.

Doctor Ramos, Pediatría, diaria, a las doce.

Doctor Moraza, Otorrinolaringología, miércoles y viernes, a las once.

Doctor Garrido Médica (tercero), todos menos los sábados, a las diez.

Doctor Hernández López, Quirúrgica (tercero), todos menos los sábados, a las nueve.

Doctor Pierna Catalán, Higiene, lunes, martes, jueves y viernes, de once a doce.

Doctor G. Tejado, Terapéutica Clínica, martes, jueves y sábados, a las once.

Doctor Cortés, Dermatología, miércoles y viernes, a las once.

NACIMIENTOS Y DEFUNCIONES

Nacimientos

Delmiro Sánchez Ramos, José Manuel Rodríguez Turrión, Antonio Sánchez García y Julia Navazo Beato.

Defunciones

Bernardo Alvarez Merino, de cuarenta y cuatro años; Manuel Sánchez García, uno; Marcial Peña Grandes, de setenta y cuatro.

Matrimonios

Ninguno.

Las crisis políticas desde la proclamación de la República

14 de Abril de 1931.—Primer Gobierno provisional, presidido por don Niceto Alcalá Zamora.

15 de Octubre de 1931.—Segundo Gobierno provisional, presidido por don Manuel Azaña.

16 de Diciembre de 1931.—Primer Gobierno constitucional, presidido por don Manuel Azaña.

12 de Junio de 1933.—Segundo Gobierno constitucional, presidido por don Manuel Azaña. (Termina el llamado bienio).

12 de Septiembre de 1933.—Primer Gobierno constitucional presidido por don Alejandro Lerroux.

10 de Octubre de 1933.—Primer Gobierno constitucional presidido por don Diego Martínez Barrio.

16 de Diciembre de 1933.—Segundo Gobierno constitucional presidido por don Alejandro Lerroux.

5 de Marzo de 1934.—Tercer Gobierno presidido por don Alejandro Lerroux.

28 de Abril de 1934.—Primer Gobierno presidido por don Ricardo Samper.

4 de Octubre de 1934.—Cuarto Gobierno presidido por don Alejandro Lerroux.

3 de Abril de 1935.—Quinto Gobierno presidido por don Alejandro Lerroux.

6 de Mayo de 1935.—Sexto Gobierno presidido por don Alejandro Lerroux.

25 de Septiembre de 1935.—Primer Gobierno presidido por don Joaquín Chapaprieta.

Los ministros de la República

Publicamos a continuación los nombres de los ministros que ha tenido la República, clasificados por departamentos ministeriales:

Presidencia. — Alcalá Zamora; Azaña, cuatro veces; Lerroux, seis veces; Martínez Barrio, Samper y Chapaprieta.

Estado. — Lerroux, tres veces; Zulueta, Fernando de los Ríos, Sánchez Albornoz, dos veces; Pita Romero, tres veces; Rocha (interino), Samper y Rocha, dos veces.

Justicia.—Fernando de los Ríos, dos veces; Albornoz, tres veces; Botella, dos veces; Alvarez Valdés, dos veces; Cantos, dos veces; Aizpún y Casanueva.

Gobernación. — Miguel Maura; Casares, cuatro veces; Martínez Barrio, dos veces; Rico Avello, dos veces; Salazar Alonso, dos veces; Vaquero, Portela, dos veces, y De Pablo Blanco.

Hacienda. — Prieto, dos veces; Carner, dos veces; Viñuales, Lara, tres veces; Marraco, tres veces; Zavala y Chapaprieta, dos veces.

Instrucción Pública. — Marcelino Domingo, tres veces; Fernando de los Ríos, Barnés (F.), Barnés (D.), dos veces; Pareja Yévenes, Madariaga, Villalobos, dos veces; Prieto Bances, Dualde y Rocha.

Guerra. — Azaña, cinco veces; Rocha, Iranzo, Martínez Barrio, Hidalgo, cuatro veces; Masquelet y Gil Robles, dos veces.

Marina.—Casares, Giral, tres veces; Companys, Iranzo, Pita Romero, Rocha, cuatro veces; Salas, Royo Villanova y Rahola.

Economía.—Nicolau d'Olwer, dos veces.

Trabajo.—Largo Caballero, cinco veces; Samper, Pi y Suñer, Estadella, tres veces; Anguera, Vaquero y Salmón.

Comunicaciones. — Martínez Barrio, dos veces; Santaló, Palomo, Cid, tres veces; Jalón, dos veces, y Lucia.

Fomento.—Albornoz.

Obras Públicas.—Prieto, cuatro veces; Guerra del Río, seis veces; Cid, Marraco.

Agricultura, Industria y Comercio.—Domingo, Feced, Martínez de Velasco.

Agricultura. — Marcelino Domingo, dos veces; Cirilo del Río, cuatro veces; Jiménez Fernández, Benayas, Velayos.

Comercio e Industria. — Franchy Roca, Gómez Paratcha, Gordón Ordás, Samper, dos veces; Iranzo, Orozco, Marraco, Aizpún.

Obras Públicas y Comunicaciones.—Lucia.

Justicia y Trabajo.—Salmón.

Ministros sin cartera.—Martínez de Velasco, Pita Romero.

SECRET DE BEAUTÉ
DE HOLLYWOOD
Para limpieza del cutis, **quita granos, manchas, espinillas,** dejando una epidermis completamente limpia con tono embellecido
De venta: DROGUERIA Y PERFUMERIA RAMIREZ, Rúa, 2, Salamanca

ADMITIRIA dos huéspedes o caballero sólo, cediendo bonita habitación amueblada, en casa de matrimonio honorable. Informes, Zapatería del Corrillo.
3-1

ARRIENDO.—Se arrienda la finca Cuarto de Abajo o de los Retazales, de Villalba de los Llanos, a labor, pasto y monte. Informará, precio y condiciones, don Antonio Estella, Plaza del Mercado, 7, 2.º
5-a-1

BICICLETAS 175 PESETAS. CASA MIÑAMBRES.—Accesorios, reparaciones, soldadura. CALLE DE ZAMORA, número 50. Cámaras, a 3 pesetas. Cubiertas, 7. **GERARDO MIÑAMBRES,** teléfono 1060.

Habas siembra superiores
La mejor calidad. Escribid a Hijos de Juan Antonio Martínez, Logroño

MOLINERO ELECTRICISTA, se ofrece, conociendo toda clase de maquinaria. Se hacen tendidos eléctricos y reparaciones de los mismos. Ramón Sánchez, en Tamames de la Sierra (Salamanca).
4-4

SE VENDEN dos perros, mestizos de Terranova y mastín, grandes. Informarán, en la librería de Núñez, Rúa, 25.

SE VENDE ómnibus de línea, marca Chevrolet, 28 plazas autorizadas, a toda prueba. Facilidades de pago. Para tratar, Hotel Universal, García Barrado, 19.
8-4

VENTA SEMILLAS cereales, gran rendimiento. Pedir catálogo ilustrado, muestras y precios. Granja "El Aguachal", Dueñas (Palencia).
2-a-2

COLISEUM HOY: A las siete y diez y tres cuartos
Primer día de Moda en este Teatro
«Paramount» presenta a
MARLENE DIETRICH
en su obra cumbre, como protagonista de la historia de Catalina de Rusia
CAPRICHO IMPERIAL
¡Un verdadero alarde de fausto cinematográfico!

TARAMONA HOY: A las siete y diez y tres cuartos
«Paramount» 1935 36 presenta
a VICTOR MAG LAGLEN
con las chicas más bonitas del mundo y la famosa Orquesta DUKE ELLINGTON en
El crimen del Vanities
El fascinador espectáculo de una suntuosa revista.
¡La más original novela policiaca!

Universidad de Salamanca 2017

HOY CELEBRARA TAMBIEN CONSEJO EL GOBIERNO

EL GOBIERNO, DICE EL SEÑOR CHAPAPRIETA, EMPLEARA TODOS LOS MEDIOS QUE ESTEN A SU ALCANCE, PARA LA PACIFICACION DE LOS ESPIRITUS

El Sr. Gil Robles llevó al Consejo dos decretos reorganizando el Ejército de la Península y Marruecos

COMIENZA LA LABOR DEL NUEVO GABINETE

El Gobierno celebra su primer Consejo de ministros en el Palacio Nacional, bajo la presidencia de S. E.

El Jefe del Estado habló sobre el momento político internacional, y el señor Chapaprieta le informó sobre el programa del Gobierno, idéntico al del anterior

A LAS DIEZ, EN PALACIO

Madrid.—A las diez y media de la mañana, se reunió el nuevo Gobierno en Consejillo en Palacio.

Asistieron todos los ministros.

A las once menos cuarto, el ministro de Agricultura, señor Martínez de Velasco, abandonó Palacio, dirigiéndose a la inauguración del II Congreso de Ingeniería Rural, de donde regresó a las doce menos cuarto.

A las doce y media, terminó el Consejo presidido por S. E. el Presidente de la República.

Como de costumbre, el señor Lucía dió la referencia verbal.

REFERENCIA DEL CONSEJO

—En el Consejillo no ha habido más despacho ordinario que el del ministro de la Guerra, bastante extenso, como verán ustedes por la nota oficiosa, y en el que destacan dos decretos sobre reorganización del Ejército de la Península y en Marruecos.

Se trata de decretos ya aprobados por el Gobierno anterior, pero que no habían sido firmados, circunstancia que ha hecho que el señor Gil Robles los volviera a estudio del nuevo Gobierno.

Como al Consejo de ayer no asistió el ministro de Marina, señor Rahola, gran parte del Consejillo la hemos dedicado a dar cuenta a éste, de todo lo tratado en la reunión ministerial celebrada anoche.

REFERENCIA DEL CONSEJO ANTE S. E.

El Consejo presidido por el Jefe del Estado, comenzó a las once con la exposición del Presidente del Gobierno del programa de éste, idéntico al del Gobierno que presidió el señor Lerroux y del plan parlamentario que se propone seguir.

Su Excelencia, después de dedicar frases de gran consideración a los ministros del anterior Gobierno que no forman parte en el actual, y a los nuevos que en el mismo figuran, invirtió todo el Consejo en el estudio del momento político internacional.

—Mañana—agregó el señor Lucía — a las diez de la mañana, se celebrará Consejo en la Presidencia, con dos objetivos principales: la fijación definitiva del plan parlamentario y el estudio de los 16 decretos en que se fijan las normas de aplicación de la Ley de Restricciones.

LOS ACUERDOS DEL CONSEJO

El señor Lucía leyó a continuación la siguiente nota oficiosa:

GUERRA: Adquisición de un aparato de restauración ligera de fotogramas aéreos.

Creación de distintivo especial de Ifni, para el personal que tomó parte en la ocupación de dicho territorio.

Adquisición por el Hospital de Sales de Radium.

Concesión de medalla de Sufrimientos por la Patria, al capitán don Francisco Fernández Tomeque.

Libertad condicional de José Caña García y Angel Martín Hacha.

Adquisición de 28 ascensores de municiones, con destino a las bases de Cartagena y Mahón.

Reorganización del Ejército de la Península.

Reorganización del Ejército en Marruecos".

DICE EL SEÑOR CHAPAPRIETA

Madrid.—A la una y diez de la tarde, salió de las habitaciones presidenciales el señor Chapaprieta, que había permanecido conferenciando con el Jefe del Estado.

Un periodista le preguntó qué medios de pacificación adoptará el Gobierno para restablecer la paz espiritual, y el Presidente con Consejo contestó:

—Todos los medios que estén a su alcance, empleará el Gobierno para la pacificación de los espíritus. Nada puede concretarse en términos fijos, pues cada día tiene aplicación diferente y cada hecho y cada suceso, un tratamiento distinto.

—¿Continuará el Gobierno la obra de defensa nacional iniciada por el Gabinete anterior?

—Ya dije a ustedes que este Gobierno es una continuación del anterior y de su obra, por tanto, continuará la defensa nacional. La misma dirección en política económica y reconstrucción de la riqueza nacional.

—¿Puede usted decirnos el alcance de su conversación con Su Excelencia?

—He sometido a la firma del señor Presidente varios deretos, cuyo índice los facilitaré a ustedes en la Presidencia.

—Y ahora una noticia que he leído en un periódico de anoche y que me conviene dejar bien aclarada, y es, que no hay absolutamente nada que se refiera a la Presidencia de la Cámara. He leído ,como les digo, en un periódico de la noche, la posibilidad de que fuera elegido otro Presidente de las Cortes, y aun cuando la persona a que se alude merece esa y todas las mayores distinciones, el Gobierno no ha pensado ni un solo momento, ni ha habido ocasión ni motivo para introducir ningún cambio en la dirección de ese instrumento, que son las Cortes.

Ante la insistencia en las preguntas de los informadores, acerca de la firma sometida al Presidente de la República, el Jefe del Gobierno agregó:

—Tenía muchísima firma que despachar. He firmado numerosos decretos: los de constitución del nuevo Gobierno, los de dimisiones y otros varios.

Y ahora—terminó—me voy a mi ministerio, que es el de Hacienda.

NUEVA CHARLA DEL SEÑOR CHAPAPRIETA

Madrid.—El señor Chapaprieta se trasladó, una vez terminado el Consejillo, a su despacho del Ministerio de Hacienda, donde recibió a los periodistas.

Apenas les saludó, preguntó a los informadores financieros la situación de la Bolsa. Aquéllos le contestaron que en dicho Centro se había acogido con gran satisfacción su nombramiento para la Presidencia del Consejo, habiendo subido todos los valores y con dinero abundante en el mercado.

Don Joaquín, sonriente, dijo:

—Pues habrá que ir pensando en otra conversión.

Añadió el señor Chapaprieta que había expuesto al Presidente de la República que el programa del nuevo Gobierno era exactamente igual al anterior, únicamente con más acentuada política financiera.

—Yo, más que Presidente del Consejo, quiero ser ministro de Hacienda, claro que atenderé debidamente el otro cargo, pero me dedicaré más intensamente a la política financiera que he iniciado. Yo he insistido a mis compañeros de Gobierno para que activen todo lo posible lo relativo a los decretos de la Ley de Restricciones. Después se trabajará intensamente en la preparación de los presupuestos y tan pronto queden presentados a las Cortes, no habrá tregua en la discusión. En fin, como digo que se intensificará esa labor tanto, que yo pensaba que quedaría terminada hacia Navidad, y ahora creo que estará ultimada bastante antes.

Se le preguntó el régimen de trabajo y visitas que iba a seguir, y dijo que piensa ir temprano al Ministerio de Hacienda para trabajar allí hasta las doce, y a dicha hora se trasladará a su despacho de la Presidencia para atender a los asuntos y visitas de aquel departamento. Por la tarde volverá a Hacienda para continuar trabajando en los asuntos que tiene entre manos.

Notas de ampliación del Consejillo y Consejo en Palacio

El Consejillo casi estuvo dedicado a asuntos de Guerra.

Madrid.—El Consejillo celebrado por la mañana estuvo dedicado, principalmente, a los asuntos que sometió a la aprobación de sus compañeros de Gobierno el ministro de la Guerra.

Eran éstos tan importantes, que puede decirse que absorbieron el tiempo que duró la reunión preparatoria del Consejo que había de celebrarse momentos después bajo la presidencia del Jefe del Estado.

Los demás ministros no intervinieron apenas porque algunos de ellos no habían tomado siquiera posesión de sus cargos y, por lo tanto, no tenían ningún expediente de su departamento.

Los planes del ministro de la Guerra en cuanto a la reorganización del Ejército, dotándole de la eficacia necesaria y del material suficiente, fueron aprobados por los ministros, aunque el señor Gil Robles les hizo una lectura escueta de los proyectos correspondientes.

La otra parte del Consejillo estuvo dedicada a dar cuenta al ministro de Marina, señor Rahola, de cuanto se había tratado en la reunión celebrada ayer por el nuevo Gobierno.

El señor Rahola, que se hallaba en Barcelona, no pudo asistir a ella y como representante de la Lliga fué informado hoy por el jefe del Gobierno de cuanto fué tratado en el cambio de impresiones que sucedió a la transmisión de poderes en la Presidencia del Consejo.

También se trató de otros asuntos de trámite de escaso interés y como único nombramiento de alto cargo de que se habló en el Consejillo, figura el de don Justo Villanueva para la subsecretaría de Instrucción Pública.

Su excelencia y la neutralidad española.

Después pasaron los ministros a reunirse bajo la presidencia del señor Alcalá Zamora.

El jefe del Estado tuvo palabras de sincero afecto para los ministros salientes del Gobierno último, y después habló de la situación nacional e internacional.

El señor Alcalá Zamora, en su exposición, indicó su deseo de que España se mantenga en una neutralidad absoluta a toda costa en los conflictos internacionales que puedan presentarse y expresó, igualmente, que le sería grato que el Gobierno actual pueda desarrollar una política que, como indicaba en su nota, tienda a reducir la tirantez en que se desenvuelve actualmente la vida política española.

Discurso del señor Chapaprieta.

El señor Chapaprieta hizo, a su vez, un discurso en el que expuso, en líneas generales, el programa que el Gobierno que preside se propone desarrollar.

Este programa es una ratificación de la política del Gobierno anterior tanto en lo que se refiere a la cuestión internacional en la que, coincidiendo con su excelencia, tratará de mantener la neutralidad española a todo trance, como en la cuestión de orden público, en la que se propone actuar enérgicamente para evitar las alteraciones del orden.

Se enteraron los ministros de ciertos propósitos de algún sector extremista, encaminados a resucitar días de inquietud para el país y se convino en que serán adoptadas cuantas medidas sean precisas para evitar que pueda salir adelante cualquier intento de perturbación.

El señor Chapaprieta hizo hincapié en que se intensificara la obra emprendida desde el Ministerio de Hacienda y el plan de reconstrucción nacional, para lo cual, se tratará de que rápidamente estén en vigor todos los decretos relativos a la ley de Restricciones.

Al abrirse las Cortes se discutirá la ley electoral.

El jefe del Gobierno habló de la fecha de la presentación del Gobierno a las Cortes, que como es sabido, es el día 1.º de Octubre y del programa a realizar en éstas, de lo cual se tratará más extensamente en otros Consejos.

Desde luego será discutida en primer término la ley electoral, con objeto de que pueda estar aprobada para el momento en que se celebren elecciones municipales.

El alcance de los Decretos del señor Gil Robles sobre la reorganización del Ejército

CREACIONES Y FUSIONES DE BATALLONES Y REGIMIENTOS EN LA PENINSULA Y EN AFRICA

Madrid.—Con objeto de conocer el alcance de la reorganización que en el Ejército ha acordado hoy el Consejo de ministros, nos entrevistamos por la tarde con el ministro de la Guerra, señor Gil Robles, quien tuvo la amabilidad de facilitarnos algunos datos relativos a este proyecto. El señor Gil Robles nos dijo:

—Cumpliendo la ley votada en Cortes ya es preceptiva, en virtud de este decreto, la transformación de las divisiones cuarta y octava en divisiones de montaña; la quinta y la sexta en divisiones mixtas, con una brigada de línea y otra de montaña. Además, va en este decreto la creación de una nueva brigada mixta de montaña y otra nueva brigada de infantería de montaña.

Se crean tres batallones insulares, para Canarias, y se refuerzan los regimientos de Baleares con ametralladoras.

Se refuerzan también los grupos de artillería de los batallones de Costa, y se crean treinta y un centros de movilización, reforzándose los ocho batallones con compañías de tracción.

Se dispone asimismo la creación de dos regimientos de Caballería y del centro de estudios de guerra química de La Marañosa.

También figura la fusión de los regimientos en uno solo, con cuatro batallones, a fin de evitar las planas mayores, sin aumentar los efectivos.

Hay que tener en cuenta que todo esto se hace sin aumentar en una peseta las plantillas y que los efectivos en filas tampoco sufrirán aumento.

Los regimientos tendrán un batallón en armas y otros dos con cuadros de instrucción, intensificándose el voluntariado para que tengan siempre una parte dispuesta a movilizarse en caso de guerra exterior y así para todos habrá un cupo de instrucción.

Además, irán consignadas las cantidades necesarias para que todos los efectivos del ejército puedan practicar en el campo cien días al año, bien entendido, que tampoco para esto harán falta nuevos gastos, pues en cambio se restringirán otras consignaciones que no se estiman necesarias.

Nada de este decreto se refiere al material para el cual, naturalmente, se harán gastos de primer establecimiento de verdadera importancia, pero cuya cuantía no puede hacerse pública por elementales razones de prudencia y se promoverán por decreto reservado.

En Marruecos desaparecerá un batallón de cazadores, sustituyéndolos por dos batallones de posición, y además, se aumenta una agrupación de ametralladoras en la circunscripción oriental, con seis baterías de posición de calibre distinto, según las necesidades.

Supondrá la adquisición de este material un plazo de cuatro años y el semestre en curso, bien entendido que todo ello se hace para que haya un ejército sin espíritu imperialista, pero sí con el decidido propósito de asegurar la defensa nacional, mediante la dotación al ejército de material moderno y seleccionado.

El señor Gil Robles terminó diciendo que se complacía en elogiar la labor realizada por el Estado Mayor Central que ha hecho un esfuerzo verdaderamente extraordinario.

ANOCHE, EN LA PRESIDENCIA

El señor Chapaprieta anuncia que en el Consejo de hoy se ocupará el Gobierno de los diez Decretos de la Ley de Restricciones

Lo que dicen los señores Rahola y De Pablo, que visitaron al Presidente

Madrid.—A las ocho de la noche, el Presidente del Consejo, que había permanecido toda la tarde trabajando en su despacho del ministerio de Hacienda, acudió al Palacio de la Presidencia.

Manifestó a los periodistas, que había acudido también a una recepción de los ingenieros civiles.

Como les dije—añadió—pienso citar aquí cada día a un ministro para cambiar impresiones con todos ellos e ir estudiando los proyectos pendientes para darles la solución adecuada.

Un periodista le preguntó si podía facilitar alguna referencia de la entrevista que había celebrado con el Presidente de las Cortes.

DICE EL SEÑOR CHAPAPRIETA

El señor Chapaprieta dijo:

—No hay nada político en esa entrevista. Se trata simplemente de un acto protocolario, cual es el de efectuar la primera visita al señor Presidente de las Cortes. Esta tarde fuí al Congreso y no se encontraba allí el señor Alba. Este fué más tarde a verme al ministerio de Hacienda. Naturalmente, que hemos cambiado impresiones sobre lo que ha de comenzar a discutirse en el Parlamento.

Empezaremos por la Ley de repoblación forestal, la de comunicaciones marítimas, combustibles líquidos y alguna otra; después irá la Ley Electoral. El voto particular se convertirá en dictamen. Precisamente esta tarde tengo citado al ministro de la Gobernación para estudiar este asunto y llevarle con la mayor serenidad posible.

Poco después acudió a la Presidencia del Consejo el embajador de España en el Vaticano, señor Pita Romero, quien no hizo manifestación alguna.

A las ocho y media acudió el nuevo ministro de Marina, señor Rahola, quien se encontró con el señor Pita Romero, que se había entrevistado con el Presidente del Consejo.

El señor Pita Romero dijo al ministro de Marina que hoy marcharía nuevamente a Roma.

También estuvo en la Presidencia el ex ministro señor Iranzo.

DICE EL SEÑOR RAHOLA

A las nueve de la noche llegó a la Presidencia el ministro de la Gobernación.

Poco después salió el señor Rahola, quien a preguntas de los periodistas, manifestó que a pesar de estar muy cansado, había ido a cambiar impresiones con el Presidente del Consejo sobre la Ley de Restricciones.

—Hoy agregó—me he pasado toda la tarde trabajando en el estudio del presupuesto con el subsecretario y haciéndome cargo de todas sus partidas y pormenores y de la proyección que han de tener en la Ley de Restricciones. Estas cosas no se improvisan y ya saben ustedes que a nosotros nos gusta enterarnos bien de todo.

Preguntado si pensaba realizar algún viaje, contestó que, por ahora, no se proponía salir de Madrid, pues se dedicará al estudio de todo lo de su departamento.

Volvió a hablar de la Ley de Restricciones y dijo, por último:

—En esto, quien lleva la batuta es el señor Chapaprieta en doble calidad de Presidente y ministro de Hacienda.

DICE EL MINISTRO DE LA GOBERNACION

A las nueve y cinco abandonó la Presidencia el ministro de la Gobernación, quien dijo a los periodistas:

—Ninguna noticia. He venido a decir al Presidente del Consejo, que la tranquilidad en España es absoluta. Por lo demás, restricciones a todo pasto. Mañana dedicaremos a esto todo el día. Ayer nos repartió el señor Chapaprieta los proyectos y esta noche pienso dedicarla, por completo, al estudio de las restricciones en lo que afecta a mi departamento para traerlo al Consejo de mañana. Eso acabo de decirle al Presidente. Que todo el país está pendiente de su obra; que yo, como todos, consideramos altamente beneficiosa y que el empeño es alentador. El Presidente del Consejo, con su inteligencia y firme decisión hará que la ley sea pronto una realidad. Todo el país espera anhelante la obra del señor Chapaprieta.

Se le preguntó al señor De Pablo si había cambiado impresiones con el Presidente acerca de la reforma de la Ley Electoral, y contestó afirmativamente.

Ha sido — agregó — un rápido cambio de impresiones para imponerme debidamente de él y después he de tener algunas conferencias con determinadas personas más, concretamente, con los jefes de los partidos políticos, señores Gil Robles y Martínez de Velasco.

Dijo también, que el Consejo de hoy duraría desde las diez de la mañana hasta las dos de la tarde.

PALABRAS DEL PRESIDENTE

A las diez menos cuarto abandonó su despacho el Presidente del Consejo, señor Chapaprieta.

Dijo a los periodistas que había recibido la visita de los ministros de Gobernación y Marina, y que hoy, a las diez, habría Consejo.

Un periodista le preguntó si tratarían de la Ley de Restricciones como se había anunciado, y contestó que tratarían de los 16 proyectos de carácter general y uno especial de la reorganización del Ministerio de Hacienda.

Agregó que espera que los otros se discutan en el próximo Consejo y que el sábado o domingo aparecerán en la "Gaceta" los de carácter general y los correspondientes a los departamentos, el miércoles o el jueves de la semana próxima.

LO DE LOS TRASPASOS A LA GENERALIDAD

El señor Ventosa celebró una conferencia ayer tarde con el ministro de la Guerra, señor Gil Robles. Según parece, el objeto de la entrevista fué el de cambiar impresiones antes del Consejo de Ministros de hoy sobre la actitud de la minoría regionalista en orden al traspaso de servicios a Cataluña.

También sobre este mismo asunto hablaron los señores Rahola y Chapaprieta en la entrevista que celebraron anoche.

Un nuevo submarino alemán

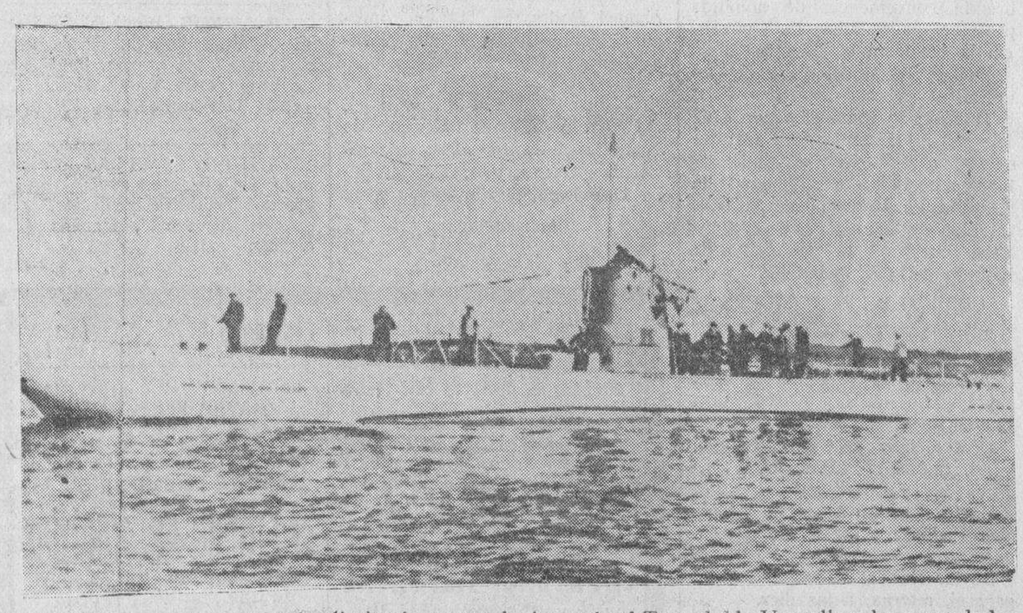

Alemania, desentendida de las limitaciones que le imponía el Tratado de Versalles, ha reanudado la construcción de submarinos. He aquí al nuevo «U-7», de 250 toneladas

Inauguración de un servicio ferroviario

El miércoles tuvo lugar la inauguración oficial del primer coche automotor de la Compañía de M. Z. A., que realizó el recorrido Madrid Toledo. En él hicieron el viaje el Presidente de la República, los ministros de la Guerra y de Obras Públicas y Comunicaciones y otras personalidades. En la foto, los señores Alcalá Zamora y Gil Robles al llegar a la estación de Atocha, recibidos por el presidente del Consejo de Administración de la Compañía de M. Z. A.

Universidad de Salamanca 2017

EL MOMENTO POLITICO INTERNACIONAL

SE REUNE EL CONSEJO DE LA SOCIEDAD DE NACIONES Y EL SEÑOR LAVAL PRONUNCIA UN NUEVO DISCURSO DE ADHESION A LA ACTITUD DE INGLATERRA

En Africa Oriental continúan, no obstante, los preparativos guerreros

El señor Royo Villanova, al dar posesión al señor Rahola del Ministerio de Marina, hace un discurso

Y DICE QUE TIENE MAS VOTOS QUE TODOS LOS MINISTROS JUNTOS. - EL SEÑOR RAHOLA CREE QUE NO DEBE DISCUTIR CON EL SEÑOR ROYO EN TALES MOMENTOS

Madrid.—A la una y media de la tarde se celebró en el Ministerio de Marina la toma de posesión del nuevo ministro del departamento, señor Rahola.

Se la dió el ministro saliente, señor Royo Villanova.

Asistieron al acto numerosos diputados y altos jefes del departamento.

El señor Royo Villanova pronunció un extenso discurso, alabando la disciplina de la Marina, cuya misión—dijo—es defender la independencia de la patria.

Recuerda que los marinos el día 6 de Octubre se pusieron al lado del Poder central y hace historia de la última crisis.

Habla de su oposición a todo lo que signifique separatismo, y dice que él se opuso no a la valoración del traspaso de servicios a Cataluña, sino al traspaso en sí. Yo envié un capitán de navío para que sostuviera este criterio en el seno de la Comisión y el señor Marraco me dijo que el citado jefe así lo había hecho. Luego ese criterio no apareció reflejado en el decreto que apareció en la "Gaceta".

Esto es todo lo que produjo mi dimisión, porque los puertos, caminos, carreteras y firmes especiales pertenecen a un patronato que se llama nacional y no hay más nación que España.

Por esto, por defender este criterio, me marché del Gobierno. Hay un decreto—continuó diciendo—en el que se dice que los puertos pertenecen al Estado, pero el artículo quinto del Estatuto de Cataluña dispone que se traspasen los puertos a la Generalidad. Cambó está en el poder, y Cambó ha dicho repetidas veces que aún le parece poco el Estatuto de Cataluña.

¿Es que Cambó va a renunciar a lo que siempre ha pedido? Ahora está en el poder y no dejará de continuar pidiéndolo, porque el Estatuto se cumplirá, pese a ese decreto. El Estatuto está ahora interrumpido porque en Octubre hubo un movimiento en Cataluña contra el Poder central. El Estatuto es obra de las izquierdas y en su programa lo tienen incluído. Yo reñí con mis compañeros de Gobierno por este motivo y, además, por no desautorizar al capitán de navío que nombré antes. Preferí reñir con mis compañeros de Gabinete antes que desautorizar a un subordinado mío.

Yo continuaré siendo vuestro amigo, con mi pluma y en el aspecto particular, os serviré siempre. No sé si volveré a ser ministro, pero si lo soy, seré ministro de Marina. Perdonad que sea tan largo, pero cuanto más me extienda más tardaré en irme.

Deseo que mi sucesor, regionalista que ha condenado el separatismo, tenga acierto en su misión. En él tendréis el jefe ideal. Yo me marcho a defender mis ideales, que triunfarán por encima de todo y de todos. Por eso tengo más votos que todos los ministros juntos.

Señores marinos: ¡Viva España! ¡Viva la República! ¡Viva la Marina! ¡Viva el Ejército!

Seguidamente el señor Rahola hizo uso de la palabra.

Dijo que no iba a entrar en debate ni a polemizar con el señor Royo Villanova.

Una ironía del destino—agrega—ha querido que sea yo, catalán y regionalista, quien venga a regentar el Ministerio que deja el señor Royo Villanova. No entro en consideraciones sobre el problema político que ha planteado el señor Royo Villanova, pues no quiero discutir aquí. Quiero, en cambio, recoger aquellas manifestaciones en las que dijo que combatí el separatismo, porque yo soy un patriota.

En medio de esa obsesión que tiene el señor Royo Villanova en todos los asuntos que se refieren a Cataluña, ha de reconocer que sentimos el patriotismo de manera diferente, pero los dos servimos a la patria, que es a lo que he venido yo. Ayer estaba muy ajeno a que iba a ser ministro y mucho menos ministro de Marina.

Recuerda que siempre ha sido muy aficionado a todas las cosas relacionadas con la Marina, y añade que considera improcedente la discusión con el señor Royo Villanova, por no ser éste el momento oportuno.

Termina el señor Rahola pidiendo la colaboración de los elementos técnicos del Ministerio, para trabajar en beneficio de la Patria y de la Marina española.

La asamblea nacional de Unión Republicana

POR LA MAÑANA

Madrid.—Esta mañana se reunió bajo la presidencia del señor Artigas Arpón, el Consejo Nacional de la Unión Republicana.

El presidente pronunció un discurso exhortando al Consejo a que labore en pro de la República y de la unión de los partidos de izquierda, para lograr la reconquista del régimen.

Terminó expresando el sentimiento por el fallecimiento del consejero don José Majo y proponiendo que constase en acta el dolor del Consejo.

El señor Zorita propuso que constase en acta la protesta del Consejo contra la detención del señor Sánchez Márquez.

Así se acordó.

Después empezó a discutirse la ponencia de estatutos nacionales del partido, presentada por el comité ejecutivo nacional del mismo.

Intervinieron en el debate entre otros, los señores Caballero, Rico, Zorita y Gordón Ordás.

En la discusión se llegó hasta el artículo 51.

POR LA TARDE

Madrid.—Esta tarde han continuado las sesiones de Unión Republicana, con gran concurrencia.

A las cinco y media abrió la sesión el señor Artigas Arpón.

Prosiguió la discusión del reglamento.

El señor Gordón Ordás presentó un voto particular al artículo 51, referente a la forma de elección del comité.

La discrepancia está en elegir los nuevos cargos para que los elegidos se los distribuyan entre sí.

La ponencia mantiene que, como principio democrático, debe ser la propia asamblea quien elija cada uno de los cargos.

En el debate, muy movido e interesante, intervinieron los señores Gordón Ordás, autor del voto particular, como hemos dicho, y López de Goicoechea, y en contra, los señores Valiente, Recasens Siches y Pascual Leone.

Por la ponencia intervino don Pedro Rico.

SESION DEL CONSEJO DE LA SOCIEDAD DE NACIONES

El señor Laval muestra la completa adhesión de Francia a la actitud de Inglaterra

El Consejo—dice cumplirá su misión, teniendo en cuenta el espíritu y la letra del pacto, y sabrá adoptar las medidas que estime equitativas

Ginebra.—A las once y treinta y cinco de la mañana se ha reunido en sesión pública el Consejo de la Sociedad de Naciones.

El delegado italiano que ha asistido a la sesión secreta, no se halla presente en la sesión pública.

En medio de general expectación, el presidente del Comité de los Cinco don Salvador Madariaga, ha dado lectura al informe sobre los esfuerzos realizados para conseguir una conciliación, informe publicado ayer.

El presidente, señor Ruiz Guinazu, agradeció los esfuerzos realizados por el Comité de los Cinco presidido por el señor Madariaga, y dijo estimar que el Comité puede tener que continuar sus esfuerzos si se presentara la ocasión, pero habiéndose entrado de lleno en la aplicación del apartado cuarto del artículo 15 del pacto, opina que hay que nombrar un Comité formado por todos los miembros del Consejo, que debía elaborar las recomendaciones que habrá de votar el Consejo en el caso probable de que no haya conciliación.

A continuación hizo uso de la palabra el delegado británico, señor Eden, que ha dicho:

"Hago mía sin reservas la propuesta del Consejo, según la cual, y puesto que estamos en el terreno del artículo 15, el Consejo debe redactar el informe y las recomendaciones previstas en el apartado 4.º de dicho artículo 15.

Se debe abordar esta labor con toda la gravedad y atención que su importancia exige, pero también sin ningún retraso inútil.

Mientras el Consejo trabaja en la redacción de su informe y de sus recomendaciones, la obra de conciliación puede proseguir, siendo evidente que no hay que despreciar ninguna ocasión para continuar esta obra de conciliación dentro del marco del pacto.

Además, mientras se redacta el informe, los consejeros podrán tener ocasión de examinar la posibilidad de tomar otras medidas para salvaguardar la paz, y en caso afirmativo determinar cuáles deben ser estas medidas."

El señor Laval ha declarado a continuación: "En la situación actual, después del fracaso de las negociaciones por el Comité de los cinco, no podíamos tomar ninguna otra decisión que la que nos ha propuesto el presidente del Consejo.

El delegado de la Gran Bretaña estima que hay que agotar todos los medios y todos los procedimientos de conciliación. He contribuído con demasiado fervor a encontrar una solución pacífica del conflicto, para no sumarme a las declaraciones del señor Eden. He hecho ante el Consejo y ante la asamblea declaraciones fijando la actitud de Francia. No tengo nada que añadir.

El Consejo, conformándose con el pacto, debe formular ahora sus recomendaciones. También sobre este punto estoy de acuerdo con el representante de la Gran Bretaña.

El Consejo cumplirá su misión, teniendo en cuenta el espíritu y la letra del pacto, y sabrá, estoy seguro de ello, después de haber recordado las circunstancias del desacuerdo, adoptar las medidas que estime equitativas."

Seguidamente el delegado ruso, señor Litvinoff, dice que sus declaraciones anteriores no dejan ninguna duda sobre la acogida que hará la U. R. S. S. a las recomendaciones del Consejo.

La propuesta del Consejo es aprobada por unanimidad.

La adhesión completa de Francia a las palabras del señor Eden sobre la completa firmeza que habrá de tener la Sociedad de Naciones en lo relativo a la aplicación completa del pacto, ha causado verdadera sanción.

COMENTANDO LA AUSENCIA DEL REPRESENTANTE DE ITALIA

Ginebra.-Se comenta mucho que Italia no haya estado representada en la mesa del Consejo, mientras que antes el barón de Aloisi se limitaba a abandonar la sala de sesiones cuando hablaba el delegado de Abisinia.

El Consejo suspenderá sus trabajos esta tarde y la Asamblea lo hará el sábado próximo, continuando dispuestos a toda eventualidad. Ambos podrán ser convocados en cualquier momento si las circunstancias lo exigen.

EL INFORME DEL COMITE NO SE PRESENTARA AL CONSEJO

Ginebra.—En sesión secreta se ha decidido no presentar al Congreso el informe del Comité de los Cinco, que no fué aprobado por las dos partes interesadas.

Por otra parte, los señores Litvinoff, Rusti Aras y Titulesco, miembros del Consejo, han declarado que no podrían aprobar el informe que iba demasiado lejos de las concesiones hechas en detrimento del pacto de la Sociedad de Naciones.

Por lo tanto, el Consejo ha decidido que el Comité continúe constituído para hacer eventualmente un llamamiento a su colaboración.

En efecto, el procedimiento de colaboración puede proseguir tanto tiempo como tarde el Consejo en aprobar el informe definitivo con las recomendaciones previstas por el artículo 15 del Covenant.

El Comité del Consejo que redactará dichas recomendaciones comenzará mañana sus trabajos.

ITALIA ESTA PREPARADA PARA CUALQUIER EVENTUALIDAD

Roma.—La última actitud de Ginebra se interpreta en los Círculos bien informados como indicativa de que a Italia se le concederán solamente unos pocos días de plazo para decidir si va a aceptar las proposiciones de la Comisión de los Cinco o retirarse de la Sociedad de Naciones.

Hasta ahora no hay ninguna declaración de la reacción del Gobierno italiano ante los acontecimientos de esta mañana en Ginebra. En círculos autorizados se dice que éstos no han constituído una sorpresa y se añade que Italia está preparada para cualquier eventualidad.

UN NUEVO INFORME AL CONSEJO

Ginebra. — Coincidiendo con la terminación de la temporada de lluvias en Etiopía, se ha anunciado que la comisión de trece miembros redactará un informe al Consejo con toda rapidez. La comisión se reunirá mañana y el sábado para fijar las líneas generales de las recomendaciones, con el fin de que todo esté preparado para poder empezar el lunes con la redacción del informe. Se espera que el informe concederá menos a Italia que la Comisión de los Cinco.

El señor Anthony Eden, proyecta salir para Londres.

El señor Laval saldrá para París mañana y no ha decidido aún cuando volverá.

Livinoff saldrá para Moscú el sábado, y los otros delegados volverán a sus respectivos países para un corto descanso.

Se espera que el informe de la Comisión de los Trece no será completado antes de transcurrir una semana, y por esto la redacción del informe del Consejo no se hará hasta primeros de Octubre.

EL CONFLICTO ITALO - ETIOPE

Los preparativos militares en el Africa Oriental continúan como si en Ginebra no se trabajase por evitar el conflicto

Si la guerra se evitase, Laval afirmaria su posición politica en Francia, duramente combatida en la actualidad

LOS INGLESES OCUPAN UNAS ISLAS FRANCESAS, EN LAS QUE HAN DESEMBARCADO CAÑONES, DOMINANDO LA COSTA DE ERITREA

París.—El Gobierno francés no realizará ninguna encuesta ni protesta contra la ocupación británica de las islas francesas de Cheikel Said y de Straiseba, en el Estrecho de Bab-el Mandeb.

Estas islas son un amontonamiento de rocas desérticas, pero tienen importancia estratégica, ya que se encuentran en el Estrecho, paso existente entre el Mar Rojo y el Golfo de Eden, donde los cañones de Marina pueden alcanzar con igual facilidad a cualquiera de las orillas.

Se duda de que el Gobierno inglés haya pedido a Francia su consentimiento, para la ocupación de las islas, pero el Quai D'Orsay explicó a la United Press que "si bien estas islas están atribuídas a Francia sobre los mapas, en realidad Francia no tiene derechos soberanos sobre las mismas, ya que nunca tomó posesión formalmente de ellas.

Hace siglos algún francés probó instalarse allí, pero desde entonces no existe ninguna población francesa en estas islas. Inglaterra puede hacer lo que quiera con ellas, pues a Francia le es indiferente".

Se informa en París que los ingleses han desembarcado en estas islas varios cañones de fuerte calibre, que dominan ahora la costa de Eritrea.

LA DEFENSA DE LOS POZOS DE UAL UAL

Londres. — El Gobernador de Harrar ha declarado en Djibuti al corresponsal del "Daily Telegraph", que está dispuesto a defender hasta el fin los pozos del Ual Ual, objetivo probable del primer ataque italiano en el frente sur.

Si sus tropas fueran derrotadas, emprenderían la guerra de guerrillas sin cuartel, esforzándose en impedir las comunicaciones italianas.

INCIDENTES EN HARRAR

Addis Abeba.—En la provincia de Harrar se han registrado varios incidentes xenófobos.

Las autoridades locales se han mostrado impotentes para asegurar a los extranjeros una protección y una seguridad absolutas, a pesar de la buena voluntad del "Negus", que comprende la responsabilidad resultante de incidentes graves.

ITALIA CONCENTRA TROPAS EN LA FRONTERA

Londres. — Comunican de Addis Abeba a la Agencia Reuter, que los espías abisinios de la frontera italo-abisinia comunican que los italianos concentran cerca de la frontera millares de motocicletas y centenares de tanques. Cotidianamente una veintena de aviones realizan vuelos sobre la frontera.

Todos los días al amanecer son fusilados dos o tres de los numerosos espías somalíes capturados, que actúan por cuenta de los italianos.

Las tropas italianas de la región de Dagahbur tienen escasos víveres, y las autoridades militares han pedido abastecimiento a Harrar.

LIBIA, CAMPO MILITAR

Londres.—Libia está convertida, al parecer, actualmente, en un vasto campo militar, según informes llegados al corresponsal del "Daily Telegraph" en Mer Amatrough (Egipto).

En Bengasi hay considerables fuerzas aéreas. Tobruck ha sido convertido en base naval, en la que se hallan actualmente un crucero, tres torpederos, dos submarinos y tres hidroaviones.

LLEGA UN BARCO PARA PRACTICAR SONDEOS

Londres.—Comunican de Candia, a la Agencia Reuter, que un barco de guerra italiano ha llegado ayer a la altura de Kolimbari (Isla de Creta) y ha vuelto a zarpar después de realizar sondeos.

LA RECONSTRUCCION DE UNIDADES MILITARES EN ETIOPIA

Londres. — El corresponsal del "Daily Telegraph" en Addis Abeba, Sir Percival Phillips, da cuenta de que todos los hombres hábiles de las provincias norteñas etiopes, y que son capaces de llevar un fusil, han empezado a dirigirse hacia las regiones donde las unidades militares que se desbandaron al principio de las lluvias, pueden reconstruirse. No es esto, de ninguna manera, una movilización general, pero sencillamente una operación rutinaria que había sido considerada como factible desde la primavera última, cuando, según la costumbre, los soldados tuvieron permiso para volver a sus hogares a consecuencia de las lluvias.

Se han mandado órdenes por mediación de los grandes jefes y con aprobación del emperador, para que los soldados empiecen el viaje de regreso a sus puestos esta semana.

El oficial agregado al comandante de la provincia de Gojjan, que llegó a Addis Abeba el lunes por avión, dijo que el movimiento se estaba efectuando con una disciplina perfecta. Si la tierra se seca rápidamente, la región se encontrará rápidamente cubierta de pequeños cuerpos de infantería, moviéndose para ir a recoger nuevos fusiles que les serán entregados de los depósitos locales.

Después se dirigirán con sus mulas y sus primitivos modos de trasporte hacia las bases de mayor importancia, localizadas en las montañas, para guardar los alrededores de Eritrea.

No existe, en realidad, ningún frente completo en el sentido militar de la expresión, sino solamente algunos ejércitos, fuerzas pertenecientes a los gobernadores provinciales, que ocupan los puntos estratégicos, donde se pudiera esperar algún ataque brusco. Sin embargo el emperador permanece confiado en que se podrá evitar la guerra. Manifestó al enviado del "Deily Telegnaph": "Etiopía no piensa en la guerra; todo lo más, piensa en defenderse.

COMENTARIOS SOBRE LA SITUACION INTERNACIONAL

París.—De acuerdo con las informaciones que llegan a ésta de todas fuentes, el ritmo de las preparaciones militares en Africa Oriental sigue siendo el mismo que anteriormente, indicando que a pesar de que pueda haber nacido repentinamente alguna esperanza en los centros de la Sociedad de Naciones, ésta no se encuentra compartida por las naciones situadas en medio de la zona que abarca el conflicto.

Los informes franceses informan que las autoridades británicas de la Somalia están llamando a las tropas de reserva para que vuelvan a prestar servicio, mientras que Francia está reforzando no solo su guarnición en Djibuti, sino también sus fuerzas aéreas y su material militar en la Somalia francesa, al mismo tiempo que está activando la construcción de la carretera de Djibuti, por la que las unidades motorizadas que se van enviando a la Somalia francesa podrán efectuar con toda rapidez la vigilancia de la frontera, parte de las medidas de protección previstas.

No se tienen noticias de que hayan disminuído aún en ínfimo grado los envíos de tropas y de municiones de Italia a Africa Oriental ,y corre el rumor en los centros financieros de París, de que existe un relajamiento en las finanzas italianas, haciendo ensayos con el fin de procurar aliviarlos por medio de empréstitos.

Se dice que se han abierto negociaciones entre el Gobierno italiano y dos casas francesas de banca de fama mundial, para la consecución de un empréstito de diez millones de libras esterlinas, pero la noticia no ha sido confirmada, y en realidad, está discutido por los observadores informados, que creen que aun en el caso de que se haya tratado de negociar un empréstito de esta índole, hubiera sido a base de una cantidad mucho mayor.

Al mismo tiempo, las hipótesis están siguiendo su curso con respecto a lo que ocurre realmente en Italia, si Mussolini tiene verdaderamente intención de dar una sorpresa repentina en el último momento, suspendiendo todo preparativo belicoso y contentándose con una victoria sin sangre, al obtener en gran parte lo que Italia necesita en Etiopía.

Si Mussolini está dispuesto, al fin, a escuchar la razón, todos están de acuerdo en que sería un éxito considerable para él y para la Sociedad de Naciones, cuyo prestigio aumentaría en la misma proporción que habría de menguar si Italia hace la guerra sin que se le apliquen las sanciones.

Aunque se reconoce que la alarma causada en Europa por el planeamiento de la campaña de conquista proyectada por Mussolini en Africa oriental, habrá ocasionado una gran molestia por todo el mundo durante un largo lapso de tiempo, habrá tenido el resultado de aumentar la solidaridad franco-inglesa, ya que si se llega a evitar la guerra, todo el mérito deberá atribuirse al estadista inglés Eden y al presidente del Consejo francés, Pierre Laval.

Las repercusiones de lo ocurrido en Francia, y aun Italia tendría eventualmente que agradecer la actuación del diplomático francés, cuya acción le hubiese permitido negociar en medio del más considerable laberinto de dificultades diplomáticas e internacionales que jamás se haya presentado, desde 1914.

Interiormente el prestigio de Laval se encontraría aumentado en tal forma, que le permitiría acabar con todos los movimientos dirigidos contra él por los diversos partidos políticos, y especialmente por el frente único socialista-comunista que está preparando una gran ofensiva contra el Gobierno actual en la próxima reapertura del Parlamento, con ocasión de las discusiones en la Cámara de los decretos económicos y otras cuestiones árduas.

De esta forma, el gobierno Laval tendría toda probabilidad de fortalecerse y permanecer en el poder más que ningún Gobierno lo pudo lograr en Francia, lo que contribuiría grandemente, según preve, a la tranquilidad de Europa, actualmente tan perturbada.

Varias noticias

LA TARDE DEL PRESIDENTE

Madrid.—El presidente del Consejo pasó toda la tarde en su despacho de Hacienda, donde estuvo trabajando con los directores generales de su departamento.

Dijo a los periodistas que a las ocho acudiría a la presidencia para recibir distintas visitas que tenía ya convocadas.

EL SEÑOR PITA ROMERO SE DESPIDE DE S. E.

Madrid.—Cuando el señor Chapaprieta salía esta mediodía de palacio, llegó el embajador extraordinario de España cerca de la Santa Sede, señor Pita Romero, que iba a despedirse de S. E. el Presidente de la República, por marchar pasado mañana a Roma.

El señor Pita Romero saludó al presidente del Consejo y quedó en visitarle a última hora de la tarde, con objeto de despedirse de él.

TOMA DE POSESION DEL SEÑOR SALMON DEL MINISTERIO DE JUSTICIA

Madrid.—Después del Consejo de ministros celebrado esta mañana en el palacio nacional, el señor Salmón se dirigió al ministerio de Justicia, donde se encontraba ya el ministro saliente, señor Casanueva.

En la mayor intimidad se celebró el acto de la toma de posesión, a la que asistieron los directores generales de prisiones, registros y trabajo y el subsecretario de Justicia.

EL SEÑOR LERROUX SE POSESIONA DEL MINISTERIO DE ESTADO

Terminado el Consejo celebrado esta mañana, el señor Lerroux se dirigió al ministerio de Estado, donde el ministro saliente, señor Rocha, le dió posesión del cargo.

El ministro saliente hizo notar, que era ocioso presentar al señor Lerroux por lo destacado de su personalidad y por su patriotismo, así como por el hecho de haber desempeñado idéntica cartera en el primer Gobierno provisional de la República.

A estas palabras el señor Lerroux contestó con otras también muy cordiales, hacia su antecesor y correligionario.

El alto personal del departamento, una vez terminada la sencilla ceremonia, cumplimentó al nuevo titular del ministerio de Estado.

LA SENTENCIA POR EL SUCESO DE LA CALLE DE MAGALLANES

Madrid.—El presidente de la Sala segunda del Tribunal Supremo, ha manifestado que hasta mañana no será conocida la sentencia redactada para resolver el recurso interpuesto contra las dos penas de muerte recaídas en el atentado de la calle de Magallanes.

SE PIDE LA PRISION ATENUADA DEL SEÑOR LARGO CABALLERO. . EL FISCAL INFORMA

Madrid.—La Sala segunda del Supremo dió traslado a la fiscalía de la República del escrito del señor Jiménez Asúa, solicitando la prisión atenuada del señor Largo Caballero.

La solicitud se fundamentaba, aparte razones de justicia, en el hecho de que la señora de Largo Caballero ha de sufrir, en breve, una operación quirúrgica.

El fiscal, antes de acceder o no a la concesión de la prisión atenuada, pide un escrito presentado hoy, que médicos forenses dictaminen sobre la necesidad de la in-

Continúa en la página siguiente.

Universidad de Salamanca 2017

tervención quirúrgica mencionada, y caso de efectuarse, de los días que permanezca fuera de la cárcel el señor Largo Caballero.

UN APARATOSO INCENDIO.-UN ALMACEN DESTRUIDO

Madrid.—Después de las seis y media de la tarde, se recibió en la dirección de incendios un aviso urgentísimo, dando cuenta de haber estallado un aparatoso incendio en la calle de Covadonga, 9, en un almacén de productos de perfumería, colonia y otras materias inflamables.

El edificio, que consta de cuatro plantas, se halla situado en unos desmontes de Pueblo Nuevo, término de Canillas.

Las llamas se divisaban en la Plaza de Manuel Becerra.

La intensidad del siniestro produjo extraordinaria alarma en toda la barriada de las ventas del Espíritu Santo.

Al lugar del fuego acudieron rápidamente el parque de la Dirección y el segundo parque.

Inmediatamente se dedicaron los bomberos a sofocar las llamas y organizar el trabajo de salvamento de los inquilinos de los pisos de la finca.

Esta está aislada, afortunadamente.

A estos horas continúan los trabajos de salvamento de vecinos. El fuego ha destruido ya casi totalmente el edificio.

El obrero Justo Molina Pérez, al subir por una escalera con el propósito de salvar a un niño, tuvo la desgracia de que se rompiera la escalera y al caer se produjo heridas leves.

El obispo Ibáñez, rescatado

Madrid.—Según nota facilitada en el ministerio de Estado, comunica nuestra legación en Pekín, que el obispo Ibáñez y otros nueve misioneros que estaban sitiados por los comunistas en Yunnan-Fu, han sido libertados por el ejército regular y se encuentran sanos y salvos.

LAS FIESTAS DEL 12 DE OCTUBRE. . LA SALIDA DEL "ARTABRO"

Madrid.—En el Consejo de ministros de hoy se habló de la conveniencia de dar mayor realce a las fiestas que el 12 de Octubre se celebran todos los años para conmemorar la fecha de la fiesta de la raza.

Las repúblicas americanas vienene intensificando de año en año la solemnidad de esta fecha, y en cambio en España se ha reducido de tal forma que apenas se hacía ya otra cosa, que la colocación de una corona en el monumento a Solón en La Castellana.

El Gobierno ha entendido que se debe dar mayor esplendor y se ha quedado en preparar algunos otros actos.

Probablemente habrá un desfile militar, alguna función académica o de gala y otras manifestaciones oficiales de respeto y simpatía a la conmemoración hispano-americana de ese día.

También se ocupó el Consejo de la salida del "Artabro" para el Amazonas.

Parece que es necesario orillar algunas pequeñas dificultades que este viaje ofrece en relación con un estado sudamericano. El Gobierno ha quedado en ponerse al habla con el presidente del patronato de la expedición doctor Marañón, a fin de que éste se ocupe rápidamente de solventar esos detalles.

En todo caso se aplazaría si fuera necesario la fecha de la salida del barco, que estaba fijada para el próximo día 12.

EL ADELANTO ha aumentado considerable y prestigiosamente el cuadro de sus colaboradores, contratando con la renombrada Agencia "Sagitario", de Madrid, las siguientes reputadas firmas, cuyo elogio se hace con su sola enunciación, y que irán apareciendo en nuestras columnas:

Miguel de Unamuno.
Manuel Abril.
Tomás Borrás.
Manuel Bueno.
Francisco de Cossio.
Fabián Vidal.
W. Fernández Florez.
Ernesto Jiménez Caballero.
"Julio Cueto".
Pedro Massa.
Francisco Lucientes.
José Pla.
Antonio Ramos Oliveira.
Víctor de la Serna.
Alfredo Serrano.
Ramón María Tenreiro.
Luis Olariaga.
Fernando Valera.
Joaquín Romero-Marchent.
Gómez de Avellaneda.
Carlos Gamborino.
Alejandro Crespo.

"El Adelanto,, en Béjar

El concurso de ganados y la Exposición de industrias derivadas

Un edicto

Hoy se ha fijado en los sitios de costumbre y repartido, el siguiente edicto:

"Don Ramón Olleros Gregorio, alcalde constitucional de la ciudad de Béjar,

Hace saber: Que habiéndose dispuesto por la presidencia del Consejo de Ministros, la rectificación del Censo Electoral, desde el día de mañana hasta el 5 inclusive del mes de Octubre próximo, pueden ser presentados en la secretaría del Ayuntamiento, debidamente firmados por los interesados, los boletines de inscripción que en estas Oficinas serán facilitados, previa petición de los mismos.

A este efecto, se hace constar que tienen derecho a ser inscriptos en citado Censo:

1.º Los individuos de uno y otro sexo de veintitrés o más años que, no hallándose ya inscriptos en el Censo, hayan adquirido la vecindad en Béjar o cuenten en este Municipio un año por lo menos, de residencia.

2.º Los que cumplan veintitrés años hasta el día 30 de Noviembre inclusive; y

3.º Los que en la fecha indicada, completen un año de residencit en el término municipal.

Se advierte muy especialmente, con el fin de evitar confusiones, que se trata de una rectificación, no de la confección de un nuevo Censo; por tanto, los individuos que ya figuran inscriptos, no tienen necesidad de recoger los boletienes aludidos.

Dado en Béjar a veinticuatro de Septiembre de mil novecientos treinta y cinco.—Ramón Olleros".

De exámenes

El lunes pasado empezaron los exámenes extraordinarios—que se llaman así porque lo son—en la Escuela Industrial y en el Instituto Nacional de Segunda enseñanza.

En la primera, como siempre, se celebraron sin que ocurriera nada de particular. En el Instituto no fué así: a las diez se constituyó el tribunal para examinar a los alumnos de ingreso, formado por los señores Gallego Marquina, Fernández Lomana y Estremera: se presentaron 33 de uno y otro sexo.

Se procedió al primer ejercicio que consistió en que escribieran unos párrafos al dictado y sacaran dos cuentas todos. Por la tarde, continuó el examen con el segundo: tenían que responder a las preguntas a las preguntas que les hicieron; francamente he de decir —con todo el respeto que se quiera—que nunca ví más para menos, porque, por la duración y las preguntas, parecía que se estaban haciendo oposiciones a una cátedra: por el ruido que había en el salón, tuvo que mandar salir el señor presidente al público; terminaron cerca de las ocho.

Ayer empezaron los exámenes de las asignaturas: antes de seguir adelante, creo oportuno hacer presente que creo que la verdad no está reñida con las buenas formas sociales, y que se deben guardar a todos por todos, y que como ese es mi lema al escribir, como lo hago en conciencia, no me ahoga la crítica, digo que en esta ocasión son varias las quejas que públicamente se han hecho de dos profesores, que varios padres y representantes de alumnos se hallan dispuestos a elevar una protesta al señor minstro, para que previa una información, que ordene, si lo cree preciso, se aclare lo ocurrido en este pasado curso, porque no se debe consentir que nadie abuse de su cargo, resultando deficiente la enseñanza, por no asistir a la clase, ni explicar la asignatura, teniendo que ponerse el libro delante, siendo preciso se les sustituya por catedráticos numerarios, no permitiéndoles continúen al frente de la enseñanza.

La feria

Hoy se ha inaugurado la feria con muchos disparos de bombas y el toque del reloj de San Gil: después, la banda municipal y a continuación las gigantillas con la dulzaina y tamboril. A las once, fué la apertura de la gran exposición de fotografías, en el edificio de las Escuelas de la Corredera. A las cinco, fué el concurso atlético en la Avenida de Colón; a las ocho saldrá una retreta de la Plaza Mayor a la Corredera. En el ferial hay mucho ganado de todas clase; hace suponer que la feria ha de ser buena. Me alegraré que así suceda.

Gran novillada

Para mañana, a las cuatro de la tarde, está anunciada una gran novillada mixta, en la que actuarán la torera Carmen Marín y Antonio Araiz (Niño del Hispicio).

Se lidiarán cuatro novillos de la ganadería del señor marqués de Liéganes, vecino de Casar de Elvira.

Ya veremos lo que resulta y si ha de darse cuenta de ella.

25-IX-935.

El concurso de ganados. - La exposición de industrias derivadas

Hoy, a las diez de la mañana, se han inaugurado con gran solemnidad, habiendo concurrido muchos expositores con toda clase de ganados, industrias y sus productos, en tal número, que detallarlo es costoso. Las instalaciones se hallan tan bien presentadas y son tan valiosos los objetos que contienen que parece mentira que hayan podido reunirse. Y es que aquí, en Béjar, cuando se dice "allá vamos", no se repara en nada "cueste lo que cueste", porque cuando hay trabajo, como dice don Emilio Muñoz, es el pueblo más rico de España.

Las instalaciones de ganados están presentadas en el amplio patio exterior del Matadero y hay ejemplares de todas clases y sus grupos, que llaman mucho la atención.

La exposición de industrias derivadas en los locales del grupo escolar de la Corredera, es completa. En el patio de entrada se hallan "Norias Izard", construídas en los talleres de construcciones metálicas y fundición de Hijos de Luis Izard, y diversas maquinarias para molinos, prensas y transmisiones como puedan construirse en los mejores talleres de España y del extranjero.

La Escuela Industrial presenta varias instalaciones, todas muy superiores: un telar mecánico, diferentes trabajos hechos en su taller de herrería, de ajuste y forja, por sus alumnos.

En lanas y paños hay productos fabricados por las cosas R. Cascón, Olivera, González, García Cascón, Hijo de Juan Muñoz, Cid Matas, Agero y Luis Izard.

La sala de fotografías es completa por su abundancia y variedad.

La instalación de la fábrica de muebles de don Pedro Marcos, es preciosa, porque presenta una sala despacho amueblada con mucho gusto.

La sección de embutidos es muy abundante, se halla representada por las fábricas de don Juan Matas, titulada "La Bejarana", de Ledrada, por la viuda de don Tomás García, de Ledrada, y la de los hijos de don José Martín, de Vallejera del Río.

En frutas hay una instalación de don Miguel Cerrudo, de algunas muy hermosas y unos ejemplares de pimientos de gran tamaño. Mañana, si me es posible, mandaré una relación de expositores y de los que han merecido ser premiados por sus instalaciones.

En el ferial

Nunca se ha visto una feria más concurrida de ganados de todas clases; se han hecho muchas ventas y a buenos precios; el tiempo hermoso que ha hecho ha favorecido mucho para que hayan concurrido muchos compradores y vendedores.

Más festejos

Esta mañana se celebraron las carreras de cintas en bicicleta en la Avenida de Colón. Por la noche, en el parque de la Corredera, una popular verbena amenizada por la Banda municipal y se adjudicarán dos premios a las dos señoritas que luzcan mejores mantones de Manila, y se procederá a la elección de "Miss Feria 1935". En la Plaza Mayor se quemará a las ocho y media una colección de fuegos artificiales del pirotécnico de Avila don Arturo Esteban.

Hay mucha concurrencia de forasteros.

F. ANTIGÜEDAD

26-IX-935.

De Berrocal de Salvatierra

Fallecimiento. - Otras noticias

El sábado, 21, dejó de existir en este pueblo a la avanzada edad de ochenta y un años, el señor don Ricardo Santos (d. e. p.)

Reciban sus desconsolados hijos doña Pilar, don Andrés (industrial de Guijuelo) y don Eloy Santos López (ausente); hijos políticos, nietos y demás familia, la expresión sincera de nuestra condolencia.

—Marchó para Chagarcía Medianero, después de pasar en ésta una temporada, el competente maestro nacional de aquel pueblo, don Antonio Núñez, acompañado de su señora e hijos.

—El día 28 se celebrará en San Esteban de la Sierra, el enlace matrimonial de don Andrés Rodríguez, emparentado con distinguidas familias de este pueblo, y la señorita Aurea Gómez; la boda promete ser un acontecimiento por las numerosas amistades con que cuentan los novios.

Reciban por adelantado mi enhorabuena y que su luna de miel sea duradera.

ESPERANZA GIRON

Berrocal, 25-9-935.

PEINETA FATAL

—Jamás llevaría esa peineta. Tiene mal agüero. Las tres últimas mujeres que la llevaron se suicidaron.

—Ahora comprendo por qué mi marido me induce a llevarla siempre en el pelo.

(Boullabaisse)

NOTICIARIO DE LAS LETRAS

"Los hombres del deber". Los Exploradores aspiran a hacer de los jóvenes que reclutan "hombres del deber". ¿Y qué es un hombre del deber? Es aquel que no se deja llevar de los impulsos de su temperamento o de sus deseos, sino que en su espíritu surge en el preciso momento el pensamiento de una regla de conducta permanente, de un principio valedero de una vez para todas".

Con estas palabras, las iniciales de uno de los capítulos de la obra "Baden Powell, educador de juventudes", de P. Bovet, que recientemente ha publicado Espasa-Calpe en la Sección de Educadores de su colección "Ciencia y Educación", con estas palabras se hace el cumplido elogio, el mayor elogio de esa institución y de su creador, de los que pudiera decirse que intentan una revalorización y revitalización de los hombres.

La prédica insensata y la repetida atribución de derechos dado de lado a su imprescindible correlativo el deber, ha producido un notable desequilibrio, un como aumento del egoismo y como una creciente animalización del hombre. Tolstoi dijo ya, y es Gorki quien nos lo recuerda, que todos buscamos el librarnos de nuestros deberes para con nuestros semejantes, cuando es precisamente el sentimiento de esos deberes el que de nosotros ha hecho hombres, y que sin ese sentimiento viviríamos como bestias.

"Baden Powll es para mí un educador de primerísima línea, puesto que una intuición genial le ha dado, de una vez, el conocimiento del alma del muchacho". Así dice Bovet en el pequeño libro de referencia, pequeño por la materialidad de su extensión, pero grande por el acierto con que examina la orientación y finalidad escultista, mostrando cómo en ellas hay una inequívoca aplicación de las buenas tendencias y métodos educadores.

"La brevedad de la vida". En "Acción Española" publica su director, el ilustre escritor don Ramiro de Maeztu, el comienzo de un interesantísimo ensayo sobre "La brevedad de la vida en nuestra poesía lírica", en torno a lo que versó su discurso de ingreso en la Academia Española.

Esperamos que después de deleitarnos con la lectura de la revista, el ilustre escritor nos permitirá poseerla en el volumen que merece, con edición cuidadosa.

"Cadalso". En la colección de "Clásicos Castellanos", aparecen las "Cartas Marruecas" de Cadalso, con prólogo, edición y notas de Juan Tamayo y Rubio. Por el servicio de Prensa "Ehar", realizará en uno de los próximos números la crítica literaria don Tomás García Figueras, especializado en temas africanistas.

"Revistas francesas. En "Les Nouvelles Litteraires", leemos unas conversaciones de Lefevre con Oliveira Salazar, en Lisboa.

En "Monde & voyages" A. Gallet se refiere a las colonias italianas de tanta actualidad con motivo del conflicto italo-etiope.

Y en "Larousse Mensuel" M. Jean Ray, da luz a un tema también interesantísimo "Mandchukuo", la región que pone en peligro la paz de Chin, a Rusia y el Japón.

"Revistas Españolas". Pedro Massa comenta en Crónica el fallecimiento de Henri Barbusse, en Moscú y el de Cossio, en Madrid.

En "Mundo Gráfico" hallamos un buen trabajo sobre el tema "Vida amor y muerte de la reina de Bélgica".

F.

AUTOMOVIL PEUGEOT, 12 HP. cuatro asientos, cerrado, cuatro puertas, toda prueba, se vende. Informes, Talleres Auto Eléctricos (Puerta de Zamora). Avenida de Mirat, 24. 4-4

En el Arrabal del Puente

Ayer se celebró el mercado semanal, que estuvo bastante concurrido.

Las operaciones se verificaron a los siguientes precios:

Ganado vacuno.—Terneras, 34 y 35 pesetas; toros, 32 y 33; vacas, 30 y 31, y bueyes, 29 y 30.

El de cerda se pagó a 20 y 21 pesetas.

Inauguración de la Academia Winda

Con verdadera brillantez se verificó ayer tarde la inauguración de esta Academia establecida en el piso segundo de la casa número 16 y 18 de la calle de García Barrado.

No pudo asistir a la inauguración el gobernador civil de la provincia, quien mandó una carta testimoniando su sentimiento, pues tenía que concurrir a la inauguración en Alba de Tormes del grupo escolar "Filiberto Villalobos". Prometía el gobernador civil en su carta visitar esta Academia.

Vimos a los señores don Luis García Romo, presidente de la Diputación; don Miguel Iscar, alcalde; don Antonio Calama, médico; don Juan Antonio Alcántara, comerciante; don Mariano de Santiago Cividanes, literato; don Salvador Toribio, párroco de la iglesia de San Martín; el comisario de Policía, don Modesto Vaquero; el inspector, don José Cervera; don Mariano Zorita, don Ulpiano de Castro y otros.

La simpática directora de la Academia, señorita Winda Ramos, acompañada de su padre, nuestro buen amigo don José Ramos, recibieron a las autoridades, enseñando los locales destinados a confecciones, mecanografía, taquigrafía, en una palabra, todas las enseñanzas que constituyen hoy la cultura básica de la mujer.

El doctor Calama pronunció un breve discurso, haciendo resaltar la personalidad de la directora.

Dirigió, en nombre del señor Ramos, un saludo a las autoridades, haciendo presente que con gusto expresaba su felicitación más sincera a la señorita Winda Ramos, por ser la creadora del método de corte, impreso en los talleres de Rivadeneyra, de Madrid, con profusión de grabados, habiendo obtenido después el galardón de alcanzar la Medalla de Oro en un certamen celebrado en París en Mayo último.

El señor Calama hace otras manifestaciones elogiosas para la Academia, y termina deseándola gran éxito y prosperidad.

Después, todos los invitados fueron obsequiados con un exquisito lunch.

Las profesoras que compartirán con la señorita Winda Ramos las tareas de la Academia son: Modesta Durán y María Zamarreño. Se están preparando éstas, porque existe el propósito de crear filiales de la Academia en Ciudad Rodrigo, Valladolid y otras poblaciones.

Entre las señoras y señoritas que vimos en el acto de la inauguración recordamos las siguientes:

Juana Valls, Cándida Escribano, Teresa Pérez, Luisita Martín, Asunción Polo, Alfonsa Marcos, Antonia Marcos, Lola Jiménez, Josefa Jiménez, Victoria Martín de Wulff, Amelia Cabo, Inés Carrillo, María del Arco, Cristeta Péix, Paquita Rivero, Pinita García, Primitiva Marcos, Agueda González, Benigna Díez, Filo Cobaleda, Angelines Rodríguez, Paz García, Isabel Branzo, Anita Rodríguez y Anita García.

Terminó la inauguración deseando todos a los señores de Ramos que la obra cultural femenina que va a comenzar tenga un verdadero éxito.

HAN SIDO ENCONTRADAS unas sábanas en la calle del Pinto. Quien acredite ser su dueño, puede pasar a recogerlas, por dicha calle, número 12. 2-1

Kaleidoskopio mundial

El "castellano" de América, y el "pasa a la página tal"

El idioma español que se habla en América, es en general, más correcto, en léxico e incluso en pronunciación que el que se habla en España, a pesar de las "eses" y del dejillo lánguido y el "andele no más". No debemos de olvidar que España no es Madrid, Barcelona, Valencia, Bilbao, etc., sino Los Terrones, Burramayor de la Sierra y Cebollera de Abajo, tres nombres simbólicos de la inmensa mayoría por no decir de la totalidad del suelo hispano, en el que las capitales y villas no son más que unos oasis de cultura en el inmenso desierto de la barbarie nacional.

Por eso decíamos antes que en América, en general, se habla mejor el castellano que aquí, pero también se gastan unos términos de su exclusiva invención, que se las traen; aparte de otros que tienen una significación completamente trastocada y absurda.

Por ejemplo: en Cuba. A un tranvía se le llama un carrito; a un automóvil, un carro; a una chaqueta, un saco; a un armario, un escaparate; a un escaparate, un vidrieras; a un traje, un flus; a un centavo, un kilo. En Santo Domingo, a una gorra, una cachucha; y a cualquier animal del aire, tierra o agua, ya sea una lagartija o un rinoceronte, un pájaro.

En Méjico, no solamente se le puede plagiar a un señor una poesía, sino también una hija, aunque parezca imposible; porque allí "plagiar" es ¡secuestrar!

En otros sitios de América se modifican o se inventan vocablos que indiscutiblemente suenan espantosamente: así se dice "fué abaleado", por "fué tiroteado" o hecho caer a balazos; en vez de la palabra inglesa "control", que el uso ha tenido que admitir incluso en español, por necesaria, se dice en la Argentina "contralor", y el verbo correspondiente, o sea, "controlar", allí se dice "contralorear" (¡Espantoso!)

En Uruguay y otros sitios suelen emplearse términos tan equívocos y hasta jocosos como éste: "salvataje", por "salvamento". Si la memoria no nos fuera tan infiel, y si, desde luego, no nos faltasen infinidad de datos, podríamos hacer una lista larguísima e interesante de anomalías idiomáticas.

El caso es que, a pesar de todo, en América quieren hablar buen castellano, y las Academias de por allá, correspondientes de nuestra Academia Española, gozan de mucho prestigio y son generalmente acatadas. Estamos seguros que si nuestra Academia, por mediación de aquéllas, o por la vía diplomática, o dirigiéndose a la prensa, togase la supresión de tales anomalías en el idioma escrito, lejos de mortificar o herir el amor propio hispanoamericano, sería seguramente atendida. ¿Por qué no lo hace ya? Si su papel es limpiar, fijar y dar esplendor al idioma, que es el alma de la raza, ¿cómo abandona tanto su deber?

Debe considerarse además de que la imperfección idiomática hispanoamericana concluirá por corromper el castellano de España. Ya están entrando en nuestro país muchos periódicos del Nuevo Mundo, que se venden incluso en los puestos ínfimos. El público se contagiará, y hasta quién sabe si también la prensa española, tan correctamente escrita y a la que debieran tomar de modelo en Hispanoamérica.

¿No hemos visto ya en un reciente semanario socialista, es decir: representante de un ideario más que progresista, avanzado, el antipático, estúpido e impopular "Pasa a la página tal", la fórmula más embrutecedora de confeccionar periódicos?

Embrutecedora y no exageramos, porque el lector a quien se le impone el ímprobo, inútil y ciclópeo trabajo de andar buscando la continuación de lo que está leyendo como el cazador la pieza en el bosque, acaba y muchas veces comienza por renunciar a la lectura y tirar el periódico lejos de sí.

¿Que el público americano no lo tira? ¡Ya lo creo que lo tira! El "pasa a la página tal", es allí tan impopular como aquí. Lo que sucede es que las tres cuartas partes del periódico americano están dedicadas a los deportes, y los "aficionados"—que lo son casi todos—tienen una curiosidad a prueba de dificultades.

Pero un periódico lleno de buena y profunda literatura, que eduque al pueblo y le haga pensar, al mismo tiempo que le tiene al tanto de lo que pasa en el mundo (de lo contrario no cumple la elevada misión que al periodismo se le atribuye) no puede hacer perder el tiempo a su lector interrumpiéndole e impacientándole sin necesidad.

Ojo, pues. Adoptemos siempre todas las novedades, pero con una condición: que sean algo mejor que lo existente.

AGINARCO

EL DIA DE LA AUDIENCIA

Estafa en esta ciudad

La causa vista ayer en juicio oral, se instruyó por este hecho.

Gerardo Miñambres, que tiene un establecimiento industrial en esta ciudad, se relacionó comercialmente en distintas ocasiones con Miguel Díaz Castelló, vecino de Fuente de San Esteban y conocedor de estas relaciones, un hermano del citado últimamente, el procesado José Díaz Castelló se presentó en el comercio de Gerardo el 26 de Octubre de 1933 fingiendo autorización y mandato de su hermano Miguel para realizar unas operaciones, pero con el propósito que consiguió, de defraudar a dicho Gerardo y apareciendo que eran adquiridas para su citado hermano, se llevó un motor eléctrico, tres metros de correa, una máquina de picar carne, dos barras de grapas y una polea, efectos que vendió posteriormente y cuyo precio concertado de 405'75 pesetas no ha sido satisfecho a Gerardo Miñambres, quien además tuvo que satisfacer 2,60 pesetas por los gastos de la devolución de una letra de cambio que había girado por el importe referido.

El procesado fué acusado por el teniente fiscal, señor González, como autor de un delito de estafa, solicitando que se le impusiera la pena de cinco meses de arresto mayor, accesorias, costas e indemnización a Gerrado de 408,35 pesetas.

La defensa, señor Fraile, sostuvo que el procesado no era autor del delito que el señor Fiscal le imputaba y pidió en su favor una sentencia absolutoria.

Después de informar las partes el juicio, se declaró concluso para que el Tribunal dicte sentencia.

EL LICDO. SALVADERA

GRAN OCASION.—Para viajante, médico o comerciante. Se vende automóvil Citroën 5 HP., tres plazas, corriente de patente, pagar pesetas 52,50 al semestre, a toda prueba, siete ruedas completas, precio económico. Para tratar, con don Torcuato Argüello, calle Cárcel Nueva, 14. Horas, de doce a una y media de la tarde, y de seis a ocho de la noche. 3-3

Vida religiosa

Iglesia de PP. Carmelitas

Hoy, día 27, comienza el solemnísimo triduo con que la Semana Devota de la Virgen del Carmen, establecida en esta iglesia de Padres Carmelitas, honra a su excelsa Madre y Reina en los días 27, 28 y 29 del presente mes de Septiembre, con los cultos siguientes:

Por la mañana los dos primeros días, a las nueve, misa de minerva; el domingo, a las diez.

Por la tarde, a las seis y media, exposición, rosario, sermón, ejercicio del triduo, gozos, reserva e himno final.

El día 29, a las ocho de la mañana, misa de comunión general con acompañamiento de órgano y motetes.

Los sermones del triduo están a cargo del elocuente orador sagrado muy reverendo padre José Vicente de Santa Teresa, provincial de los Carmelitas Descalzos de Castilla.

La música será ejecutada por el Colegio Teológico Carmelitano, bajo la dirección del reverendo padre Ricardo de San José.

NECESITO AGENTES de ampliaciones, para toda España. Pago buen sueldo. Informes, Fotografía Almaraz, Doctor Riesco, 96.

VENTA.—Se hace de la bellotera del arbolado de la dehesa del Puerto de la Anunciación, término municipal de Florida de Liébana. Del precio y condiciones informará don Leopoldo Hernández Sanz, Avenida de Canals, número 1, entresuelo. 3-1

COMPRA DE ORO Y MONEDAS.—Por necesitar grandes cantidades, pago los más altos precios. Por cada duro de oro moneda, pago 11 pesetas. Estaré unos días. Pensión Salmantina, Azafranal, 34. 2-1

ALQUILASE, juntos o separados, casa independiente y local para tienda o churrería, Meléndez, 25. Informes, en el 27. 6-a-1

Universidad de Salamanca 2017

DEPORTES

DESPUES DE LA I VUELTA CICLISTA A SALAMANCA

Recibimos una carta con ruego de publicación de las siguientes cuartillas. Como también piden nuestra opinión, estamos conformes con el fondo del asunto.

Es verdad que todos los salmantinos debieron participar en la I Vuelta a Salamanca, aunque sin esperanzas de ganar, pero por interés deportivo, por aprender, por lo que fuera.

Que así lo han hecho todos menos uno. Tal vez el año que viene se repita la carrera, él quiera participar y no lo admitan; los negocios tienen esos gajes. En cambio todos los salmantinos participantes, figuran en el palmarés de la Vuelta, con su mérito y así Lisardo, Casas, Antonio, Isidro, Saturnino, Ratero y Ramos han ganado ya su puesto para el año próximo.

Lo que hace falta es que el deporte prospere.

He aquí las cuartillas que recibimos:

La actitud inesperada de Tabares, el excelente papel de Acosta y Casas y el buen comportamiento de otros

Ya terminó la I Vuelta Ciclista a Salamanca, organizada con gran éxito por el diario local, "La Gaceta Regional". Han sido varios los participantes en esta prueba a pesar de que algunos no tomaron la salida después de tener sus máquinas precintadas, por el mero hecho de tener que enfrentarse con Fermín Trueba y Julián Berrendero, según ellos, cuando ya se sabía que estaban inscritos. Entre los "rajados" se encuentra un salmantino: Pedro Tabares, del cual nos ha extrañado mucho esta actitud tomada, y más aun sabiendo que por él no tomaron la salida algunos forasteros compañeros suyos de equipo. Pedro Tabares, corredor salmantino que en la reciente Vuelta a Zamora se hizo acreedor de un segundo puesto en la clasificación general, al no querer participar en nuestra Vuelta a Salamanca, nos ha hecho desconfiar o bien que comprendía que haría el ridículo no sólo frente a Trueba y Berrendero, sino ante otros, o de lo contrario, que Salamanca para él, como si no existiera.

Si desistió por lo primero, es que no le interesa ser corredor, pues con ese miramiento, o sea el no tomar parte en las pruebas de gran envergadura, donde figuren los ases del ciclismo nacional, hace pensar que no le interesa aprender a correr, cosa que necesita en extremo, aún cuando él crea lo contrario.

Por lo visto, después de su éxito en Zamora le era ahora vergonzoso hacer un cuarto o quinto puesto en la general, pero más vergonzoso es el no representar a Salamanca y aún más contrarrestar éxitos a nuestra Vuelta, incitando a otros para que siguiesen su camino. Esto no es defender el ciclismo salmantino y sí pensar que por encima de Salamanca está el espíritu egoista. Y los directivos del Club Ciclista Salmantino, que tanto se desvelan para que de nuestra ciudad salgan buenos corredores. ¿Qué opinan de esta actitud de Tabares? Sabemos, por buena tinta, que Pedro Tabares quería a todo trance tomar la salida, pero fué su padre quien no le dejó. Pues bien, no es esto lo que dos días antes de comenzar la prueba decía el señor Tabares. Yo, que mencionado día coincidí con dicho señor en cierto sitio, hablan con algunos amigos, ebrio del papel últimamente realizado en Zamora le oí decir: "Mi hijo correrá aun cuando venga Cañardo", y poco después, otra frase, más llena de optimismo: "Si tengo la satisfacción de verlo entrar con el maillot morado en Salamanca..." Entonces ya se sabía que tomarían parte Trueba y Berrendero. Luego, señor Tabares: ¿Cómo se desvaneció aquella ilusión tan rápidamente?

Los demás muchachos salmantinos todos han hecho un esfuerzo, poseídos algunos de ellos de que su actuación sería poco lucida y con menos alicientes que Tabares, noblemente pensaron que eran de Salamanca y de esta manera han demostrado su patriotismo, además de dar satisfacción al Club Ciclista Salmantino.

Dos de ellos, Acosta y Casas, han defendido con tesón el prestigio de nuestro ciclismo al enfrentarse con elementos conocidos y demostrarle de lo que son capaces. ¿Quién puede dudar, después de esta Vuelta que Lisardo Acosta es un corredor excelente? Sobre todo si nos damos cuenta de la primera etapa, donde sostuvo una emocionante lucha con figuras de tanto relieve como son Fermín y Berrendero. Lisardo está ya reconocido como un corredor de fondo, y esto ya nos lo demostró en la Vuelta Ciclista a Castilla, clasificándose el octavo en la general, y teniendo en cuenta que batallaba con elementos valiosos del ciclismo, como Ezquerra y otros.

No menos elogio merece Julio Casas, que no obstante perseguirle la desgracia en pinchazos, caídas, etc., ha logrado al fin clasificarse el 5 en la general. A ver si Tabares puede seguir su buena marcha, como hasta aquí, sin temor a que intervengan en las pruebas Citano o Mengano, y si así es, no cabe duda que con los alicientes que cuenta y en unión de éstos dos puedan algún día demostrar sus características que con estupendas.

Lisardo y Casas, compañeros de equipo de la casa Orbea, pueden toman parte en pruebas de envergadura, con la seguridad de que han de responder y de esta manera la casa Orbea se dé cuenta para protegerle y dar un día, no muy lejano, algunos sustos a los "routiers caros".

J. MANUEL PEREZ

UN SUEÑO REALIZABLE

Entro en el Ayuntamiento por la puerta grande. Al pie de la suntuosa escalera de mármol, dos ujieres vestidos de gran gala se inclinan ceremoniosos a mi paso. En el descansillo de la escalera me recibe el portero mayor y me acompaña reverencioso hasta la puerta del salón de sesiones; la abre y me anuncia en voz alta. Estoy cohibido y completamente alelado, como si no fuera verdad lo que estoy presenciando.

No hay duda; el portero ha pronunciado mi nombre; es a mí a quien anuncia, y en confirmación de ello veo venir hacia mí al mismísimo alcalde en persona, que abandonando su sillón se dirige a saludarme y a ofrecerme un asiento en la presidencia. Mascullo unas frases ininteligibles, debido a mi aturdimiento que aumenta, que crece a la vista de tanta persona seria que veo ocupando los escaños. Todos tiene sus miradas puestas en mí. De buena gana daba una carrerilla y me metía debajo de la mesa presidencial para ocultarme entre sus faldones. El señor alcalde, todo amabilidad, trata de sacarme de mi azoramiento y me dice quiénes son esas personas tan graves, al parecer, que asisten a esta reunión. Mi entendimiento se encuentra incapacitado para retener sus nombres. Solamente he podido percatarme de que son ciudadanos respetabilísimos, personas acomodadas y representantes de la banca, del comercio y de la industria.

De pronto el señor alcalde aprieta un botón y suena un timbre molestísimo que arma un verdadero escándalo o al menos a mí así me lo parece, y digo esto porque si a mí me parece molestísimo ese ruido del timbre, a los demás les causa tal regocijo e hilaridad que lo acogen con risotadas estrepitosas. Pasado un buen rato, que para mí es un suplicio, calla el timbre y cesan las risotadas. Me tranquilizo.

El señor alcalde dá cuenta al respetable auditorio del objeto de la reunión. Se trata nada menos que de llevar a la práctica la construcción de un campo de deportes ajustado a las necesidades actuales, cada día más apremiantes. El Ayuntamiento está decidido a que sea un hecho, pero necesita la colaboración de las personas pudientes y de las entidades bancarias, de los industriales (a los que más beneficiaría), de los deportistas ricos y de las personas que no quieran que los billetes del Banco se les enmohezcan en la gaveta.

Los señores arquitectos municipales han hecho el estudio del proyecto y ofrecen dos presupuestos. Uno lo llamaremos ilustrísimo presupuesto para diferenciarlo del otro, al que llamaremos presupuesto a secas. El primero comprende campo de fútbol, piscinas, velódromo, campos de tennis, juego de pelota, cancha para patinar, salón de fiestas con café y bar, gimnasio etc. etc. El segundo es mucho más modesto y sólo consta de un campo de fútbol, dos de tennis, otro de entrenamiento y atletismo y juego de pelota; un bar con pretensiones de café, para uso de los socios y piscina. No me pregunten ustedes a cuánto ascendía cada uno, porque me fué imposible retener las cifras en la memoria. El señor alcalde defiende este último como más viable y se encuentra decidido a que el Ayuntamiento contribuya con lo posible, con tal de que la piscina sea doble; es decir: que sean dos piscinas, una para ser explotada por la Sociedad adjudicataria y otra para proporcionar baño gratuito al pueblo.

Su emplazamiento ideal, sería allá por las cercanías de la plaza de toros. Un convecino posee unos terrenos por aquellos contornos y le ha insinuado la posibilidad de cederlos si se va seria y resueltamente a la realización. El sitio es estupendo. Otro convecino, también le ha ofrecido terrenos en lo alto del Paseo del Rollo y en el que sería fácil encontrar agua suficiente para la piscina. Por último, el dueño del único campo acotado de fútbol que hay en Salamanca, no tendría inconveniente en cederlo con participación o sin ella, para ampliarlo en la forma requerida.

Expuesto el asunto, solamente resta ver si los que pueden hacerlo quieren contribuir a esta obra de engrandecimiento de Salamanca, y para eso ha citado a los reunidos. Uno de ellos, muy respetable, que por cierto usaba bigote se levanta a hablar. Si la memoria no me es infiel creo que se llamaba don Jeremías Rojo Balmaseda. Empezó a hablar de su inmenso amor a Salamanca. Charro hasta las médulas, jamás dejó de aportar su bolsa y sus actividades a ninguna obra que redundara en beneficio o engrandecimiento de la Salamanca de sus amores. (Murmullos de aprobación y asentimiento de todos los concurrentes). Enfoca el asunto en el aspecto económico financiero, en cuyo ambiente se desenvuelven sus actividades y afirma que, considerando como negocio, no cree descabellado el proyecto. No lo hace depender más que de una circunstancia, cual es la de que el equipo salmantino de fútbol logre ascender a la categoría superregional, en cuyo caso, la próxima temporada de campeonato tendría que contender aquí en Salamanca con "los tres equipos de Madrid", el de Santander, el de Valladolid y el de Zaragoza en el campeonato de Liga, y con todos los equipos de todas las demás regiones de España en el campeonato de la Copa de España. Eso supondría una concurrencia de público análoga, si no superior, a la que acude a las corridas de toros. Es esto tan evidente, que no necesita demostrarse. Con la celebración de los quince o veinte partidos, adquiriría Salamanca una importancia incalculable, siendo incalculables también las ventajas que proporcionaría al ramo hotelero, al de trasportes, al de bares y cafés, al comercio y a las industrias en general.

¿Cómo realizar el proyecto? Creando una Sociedad Anónima por acciones. El dueño de los terrenos percibiría su importe la mitad en efectivo y la otra mitad en acciones. Suscribiría él 50.000 pesetas. Otros dos o tres colegas suscribirían otras tantas cada uno, y el resto se ofrecería a suscripción pública en acciones de 500 pesetas. La suscripción estaría patrocinada por un grupo de banqueros con él a la cabeza. El Club titular tomaría en arriendo el campo de deportes mediante contrato garantizado o bien la explotación sería a medias, pero en este caso la parte administrativa estaría controlada por un Consejo nombrado al efecto, a cuyo cuidado quedaría la parte económica.

Una ovación cerrada y estruendosa acoge las últimas palabras del señor Rojo Balmaseda. De pronto suena un golpe, un tremendo golpe.

... ...

Y abro los ojos. La habitación está a oscuras. Efectivamente, han llamado a mi puerta. Me levanto de la cama y corro hacia el balcón y lo abro. Abajo hay un hombre con una cara horrorosa. ¡Qué "carita", Dios mío!

—Oiga. ¿Es usted quien avisó anoche para que viniera a llevarlo a la estación?

—Sí, yo soy—le contesté.

—¿Y todavía está usted así?

—Ya lo vé usted.

—Pues ya puede dejar el viaje para otro día, porque lo que es hoy no va usted a Madrid.

Y sin añadir más volvió majestuosamente la espalda, montó en el coche y se marchó.

En mi estado de somnolencia miro el reloj. Las siete menos cuarto. A las siete y veinte sale el tren. Jamás he pasado la angustia que pasé aquella mañana. Me quito el pijama, me pongo los calcetines, los pantalones. Me he puesto los que no son. Me los quito. Me pongo los otros. Los zapatos, la camisa, la corbata, la chaqueta. Cojo el maletín y sin lavarme salgo corriendo. Voy sin abrochar, sin atar los zapatos, la camisa abierta, despeinado. Los transeuntes, afortunadamente escasos a aquella hora, me miran asombrados y sonrientes y se dicen: Pobrecillo, no llega a tiempo.

En la estación ya me estaban aguardando impacientes el señor Maeso, Manolo y Jimeno. Eran las siete menos unos minutos.

¿Entonces ha sido un sueño? No puede ser; si parece que aún estoy viéndolo todo. El salón de sesiones, la concurrencia, el bigote de aquel señor tan respetable, oigo su voz, oigo la ovación cerrada del final, oigo el timbre, aquel timbre que tarto me desagradaba oir...

—¡Pues claro!—me dice Jimeno, interrumpiendo la narración que les he hecho—. Ese timbre efectivamente lo ha oído usted. Era el despertador que usted oyó en siete sueños y que tan mal rato le hizo a usted pasar.

¿Será un sueño? Todavía necesito otro testimonio. A ver, señor alcalde, ¿es verdad o es mentira?

PA-VI-A

Baños y Aguas Azoadas

Baños higiénicos, sulfurosos y salinos

Inhalaciones y pulverizaciones azoadas. Curación del asma bronquial. Evitan y curan los catarros del aparato respiratorio

Calle de las Agustinas, núm. 1

Médico director: Dr. Villalobos

UNIFORMES MILITARES: TRILLA PLAZA LICEO, 40

DE CIUDAD RODRIGO

Notas municipales.—Nombramiento de nuevos gestores

El miércoles pasado, a las doce, bajo la presidencia del alcalde, don Juan del Valle, celebró sesión la Corporación municipal, con asistencia de los gestores don Joaquín Jiménez, don Eugenio Pérez, don Salustiano Martín, don Ramón Pérez y el señor Román.

Aprobada el acta anterior se dió cuenta del nombramiento de los dos nuevos gestores, los señores don José Pérez Solórzano y don Florindo San Máximo, para cubrir las vacantes que había por renuncia de don Ildefonso García Alvarez y don Horacio Martínez Egido, las cuales le fueron admitidas.

Toma de posesión de los dos nuevos gestores

Seguidamente se dió posesión, por el alcalde, a los nuevos gestores, señores Pérez Solórzano y San Máximo, de los que el señor Valle hizo un elogio, realzando su personalidad y exhortándoles a que, prescindiendo de toda idea partidista, laboren con el mayor celo en beneficio del pueblo de Miróbriga, que es la principal misión de los que ocupan aquellos puestos.

Los nuevos gestores, señores Solórzano y San Máximo, después de agradecer las palabras de felicitación y buen deseo del señor Valle, prometieron hacer cuanto esté de su parte en pro de los intereses del pueblo.

Nombramiento de síndico

Seguidamente se procedió al nombramiento de síndico del Ayuntamiento, recayendo en el señor Pérez Solórzano.

Nombramiento de interventor interino

A continuación la Corporación trató de la resolución del concurso anunciado para el nombramiento de interventor de fondos municipales, con carácter interino, habiéndose presentado dos concursantes, o sea los señores Carballo y Llanas, siendo nombrado don Heliodoro Carballo.

Un escrito del Ayuntamiento de Carpio

Por último se dió cuenta de un escrito del alcalde del Ayuntamiento de Carpio de Azaba, en el que se pedía la revisión del acuerdo del Ayuntamiento de ésta, tomado el 1.° de Junio del actual, sobre autorización del suministro de flúido por la rez de este Ayuntamiento, acordando que se celebre una reunión en la que tomen parte comisiones de los Ayuntamientos de ésta, Carpio y la Compañía Hidro-Eléctrica del Agueda, a fin de resolver.

Notas de sociedad

Regresó de Madrid, donde pasó unos días, el médico de Carpio de Azaba, don Leopoldo Maestre.

—Regresó de Curia (Portugal), el médico de ésta, don Marcelo Sánchez Manzano y señora.

—Ha estado en ésta, el farmacéutico de Salamanca don Gaspar Escudero, y el abogado de Santander, señor Quintanar.

—Se encuentra en ésta, pasando una temporada, el jefe de negociado del Ayuntamiento de Madrid, don Luis Posadas, nuestro paisano y amigo.

S. VEGAS ARRANZ

LOS CINES

COLISEUM

Anoche se proyectó la interesantísima película titulada "El Club de media noche", una admirable producción en la que George Raft y Clive Brook, hacen una insuperable creación.

La nueva película, desarrollada en un ambiente de lujo, encierra un guión, altamente emotivo, que fué seguido con el mayor interés por parte del numeroso público.

Una admirable fotografía y escenarios magníficos, contribuyen al éxito de la cinta.

ZAMORA AL DIA

Un asunto feísimo.

En Zamora, como en otras poblaciones, se están celebrando los cursillos especiales para maestros y maestras, y uno de los opositores o cursillistas, llamado Manuel Martín Morán, que ha aprobado el primer ejercicio, fué requerido por un agente de seguros, accidentalmente aquí avecindado, el cual le dijo que si quería obtener plaza habría de entregarle 5.000 pesetas; de lo contrario, así supiera más que Salomón, saldría revolcado.

El cursillista, creyendo una estafa la proposición, denunció el caso en la Comisaría de Vigilancia, y el señor comisario ordenó a un agente—para comprobar la veracidad de la denuncia—que fingiéndose tío del cursillista, realizase con el agente de seguros la operación.

La entrevista se celebró en un "bar", donde se acordó la forma de realizar el pago de las 5.000 del "ala" por la consecución de una plaza, y cuando en el Banco de Bilbao se formalizaba la operación, el agente de policía descubrió su personalidad, procediendo a la inmediata detención del agente de seguros—vaya seguridad la del gachó—el cual fué conducido a la "Comi", donde, al parecer, manifestó que ya en otras ocasiones había hecho "faenas" como la que trataba de realizar, y... vamos a dejarlo, pues este asunto parece ser que va a dar juego.

Esclarecido totalmente lo ocurrido y comprobada la veracidad de la denuncia, el asunto ha pasado al Juzgado de Instrucción.

Del estoque al fusil.

El fino y valiente novillero Gustavo Rodríguez anda por estas sus tierras levantándose tempranito para hacer gimnasia y aprender la instrucción.

Como el toreo no está reñido con el patriotismo, y ser torero es tanto como ser español, Gustavo se dispone a cumplir con sus deberes de patriota yendo a servir como soldado en el Regimiento de Infantería de la Victoria número 26, de guarnición en Salamanca, para—como él dice—sirviendo allí aprovecharé las tientas.

Buena suerte deseo en el servicio al amigo torerito, y... ojo, que hay tientas, pero hay cada arresto que enciende el pelo. Para ser torero hay que ser arrestado, y más probabilidades de arresto que tiene un "soldao"...

A. MOSTAJO

Para la impresión de este Diario empleamos tipos LENCINA

NOTICIAS

Ha terminado sus tareas anteayer el Congreso internacional de Dermatología, celebrado en Budapest.

La aportación española ha sido magnífica. Las escuelas españolas de Covisa, Bejarano, Sáinz de Aja y Peyri enviaron infinidad de comunicaciones, en las que aportaban datos de investigación y clínica de verdadera originalidad. Dichos profesores intervinieron en las discusiones de las ponencias.

Los especialistas españoles, por la perfecta y moderna orientación de los trabajos, han causado la mejor impresión, y al votarse el lugar para el próximo Congreso internacional, se acordó, por unanimidad, que fuese en España y en su capital, Madrid, en el año de 1939.

¡NO TENGA VELLO! Hace tan feo: los hombres huyen de las barbudas. Quítelo en seguida, con el **NUEVO DEPILATORIO RAPIDOR.** No irrita: es buenísimo y barato. Tiene la garantía de la marca Intea. **DESTRUYE LA RAIZ,** y no vuelve a salir. Pídalo en Perfumerías.

Dr. H. ESTEVEZ

PULMON Y CORAZON

Rayos X Electrocardiografía

Consulta: de 12 a 2 y de 3 a 5

Doctor Riesco, 38, 2.°, derecha

(Plazuela del Liceo)

Se han dado a conocer los datos del consumo de algodón de la temporada 1934-35, abarcando el período de 1 de Agosto a fin de Julio. Según la estadística, a Barcelona llegaron en dicha campaña 392.857 balas de algodón, contra 393.103 en la campaña anterior, y en la de 1932-33, 406.838.

En la campaña última, el valor del algodón americano representa 130 millones de pesetas, contra 141 en la anterior y 164 en la otra.

Esta reducción en las compras de algodón viene a reflejar el estado actual de crisis de la industria textil catalana.

Una cifra de aliento, no por su gran importancia, pero sí por el esfuerzo que revela, es la del mayor número de balas que el Instituto de Fomento del Cultivo Algodonero ha colocado en la última campaña, 9.482 balas, duplicando las colocadas en las dos campañas anteriores. Son dos millones de kilos de producción nacional, con un valor de más de cinco millones de pesetas, que dejamos de tributar al extranjero.

El Dr. Población

Catedrático de la Facultad de Medicina

ha trasladado su domicilio a

ABASCAL, 24, 1.°, IZQUIERDA

MADRID. Teléfono 43254

DOCTOR

SANDOVAL

APARATO DIGESTIVO Y RESPIRARTORIO

RAYOS X

Consulta: de doce a dos. Plaza de los Bandos, 1

Hemos recibido el número 29 del semanario republicano de izquierda, "Política", cuyo sumario contiene, entre otros originales de interés, los siguientes artículos relacionados con el momento político:

Palabras de una nota.—El pie forzado.—Más sobre el documento de las izquierdas.—La semana política, la crisis de la sorpresa pero que estaba prevista.—La posición radical.—La posición de la ceda.—Los socialistas dentro del régimen.

Publica también sobre otros interesantes temas de actualidad:

La semana internacional.—En el aniversario de Salmerón.—Homenaje a la memoria de don Jaime Carner.—La Diputación provincial. Los segadores vuelven.—El proyecto de transformar en diario "Política", ha sido acogido con gran entusiasmo por los republicanos de izquierda.

Además de sus habituales secciones: "Teatro", "Guerrilla", "Guiñol", etc.

Este número de "Política" contiene dibujos originales de Guri, Fernández Mazas, Elix, López Rey y Bluff.

Dr. Muñoz Orea

MEDICO

Consulta: de 11 a 1

ENFERMEDADES DE LA PIEL

Avenida de Mirat, 2, 2.°

Dr. R. Unamuno

OCULISTA

Consulta: de 11 a 1

Zamora, 38

Teléfono 1009

"Mundo Gráfico" publica esta semana interesantes informaciones gráficas y literarias sobre el conflicto italo-abisinio, y nos cuenta cómo, acerca de este pleito, media España, mapa en mano, está ya discutiendo con la otra mitad.

También publica: Desarrollo de la grave crisis ministerial.—Cómo y por qué se suicidan en España más de dos mil personas cada año.—Cómo se vive en una monarquía feudal que sólo tiene seiscientos habitantes.—Declaraciones de "Miss Cataluña" aspirante al título de "Miss Universo".—Granada selecciona sus torerillos de barrio por votación popular. — Un presidiario que mata el tiempo cuidando gatos.—Y un divertido relato de divorcio célebre, titulado Baños de sol.

LIBRERIA Y PAPELERIA "CERVANTES", Doctor Riesco, 12 y 14, Salamanca. Desde 1.° de Octubre admitiría socio que aporte capital y trabajo.

3-2

SE VENDE o se arrienda una casa de nueva construcción, en el Regato del Anís, Barrio Vidal. Pregunte por Manuel Vidal. Económicas parcelas de terreno se venden.

BIDONES de 200 litros de cabida, se venden en la librería de Núñez, Rúa, 21.

SUBASTA DE CUEROS. — La Cooperativa de Expendedores de Carnes "EL PORVENIR", de Valladolid, subastará el día 1.° de Octubre próximo, a las cuatro de la tarde, en su domicilio social, Olma, número 28, toda la producción de cueros de las reses que sacrifiquen sus asociados en el Matadero Municipal durante el cuarto trimestre del año actual. La producción mensual es aproximadamente de 1.000 pieles. El pliego de condiciones se halla de manifiesto en las oficinas de dicha entidad.—Valladolid, 20 de Septiembre de 1935.—**El Consejo de Administración.**

3-2

ERUPCIONES DE LOS NIÑOS

Se curan con rapidez con DEPURATIVO INFANTIL Y PASTA POROSA CABALLERO

De venta en droguerías y farmacias

CERVEZA «LA CRUZ BLANCA» :-: BIEN SERVIDA

Es la mejor por su pureza.—Bebedores, si queréis conservar vuestro estómago, solamente bebed «CRUZ BLANCA», de las Bodegas al Consumidor.—Todos los días llena sus Barriles y Botellas.

FABRICA «LA SALMANTINA». Teléfono 1210, Salamanca

¡VIVA LA INDUSTRIA REGIONAL!

Grandes existencias y variado surtido

Norias	de ALAEJOS
Arados	de ALAEJOS
Prensas	de ALAEJOS
Trilladoras	de ALAEJOS
Calzos Bujes	de ALAEJOS
Aventadoras	de ALAEJOS
En la Fundición	de ALAEJOS

ALAEJOS

Catálogo gratis. Los pedidos a Jorge Martín e Hijos (Valladolid).

EL SECRETO DE LA FORTUNA

¿QUIERE GANAR A LA LOTERIA?

LA ASTROLOGIA ofrécele la RIQUEZA. Indique su fecha de nacimiento y recibirá GRATIS "El Secreto de la Fortuna" que le indicará los números para Ganar en Loterías y también "LA LLAVE DE ORO" que le facilitará los medios para tener suerte en todos los Juegos, Vencer en Amores, Triunfar en Negocios y alcanzar Dicha y Fortuna. Remita su dirección y 0.50 Ctms. en sellos. - Prof. PAKCHANG TONG, Gral. MITRE 224) - ROSARIO (Sta. FE) - (REP. ARGENTINA)

¡¡Labradores!!

LAS DECLARACIONES DE EXISTENCIAS DE TRIGO DEL NUEVO MODELO, SE VENDEN EN LA

Librería de Núñez

RUA, 21.-SALAMANCA

Universidad de Salamanca 2017

LA TEMPERATURA QUE HIZO AYER
Barómetro, 694,2. Sombra, 29,4. Mínima, 15,0. Seco, 27,7. Húmedo, 17,0. Viento, W.— fuerza, 0 Cielo, algo nuboso. Tiempo, variable. Lluvia de ayer, 0,0.

El Adelanto

DIARIO DE LA MAÑANA

EL DIA DE MAÑANA
Sol: 6,7; pas. mer. 12,5; pón. 18,4. Luna: pas. mer. 12,15. C. creciente: el día 5.
SEPTIEMBRE 28 Sábado
Stos. Wenceslao, Privato, Estacteo, Marcial, Lorenzo, Marcos y Salomón.

AYER, EN ALBA DE TORMES

La inauguración del grupo escolar "Filiberto Villalobos,,

Discursos del alcalde señor Briz, de la inspectora señora Adrados y del gobernador civil señor Friera

Ayer, a las cuatro y media de la tarde, se verificó la inauguración del grupo escolar que en la explanada del castillo, de la villa de Alba de Tormes, ha sido construido por aquel Ayuntamiento,

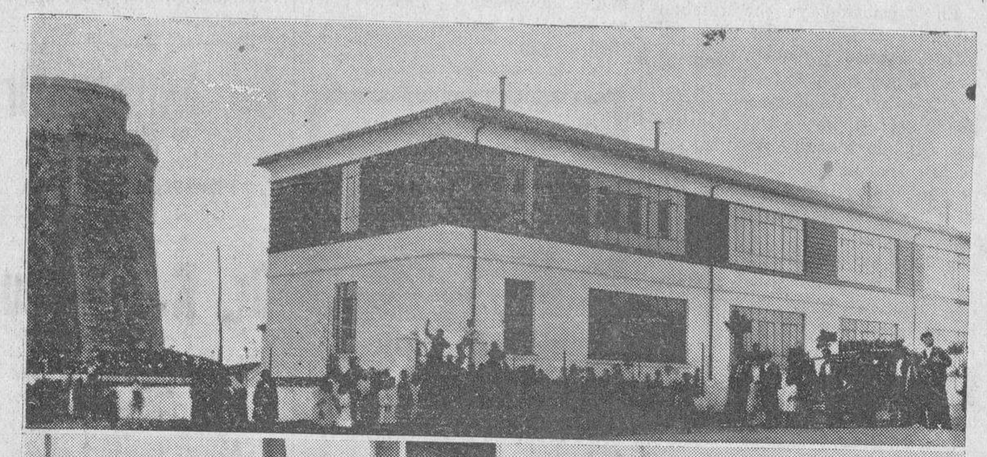

En la parte superior, el magnífico Grupo Escolar Filiberto Villalobos, inaugurado ayer en Alba de Tormes.—En la parte inferior, el señor Gobernador civil de la provincia, con el Alcalde y otras autoridades albenses

Fotos Almaraz.

con la aportación económica del Estado, dándole el nombre del ilustre ex ministro de Instrucción Pública, don Filiberto Villalobos.

Minutos antes de la hora señalada para la celebración del acto, llegó a Alba de Tormes el gobernador civil, don José María Friera, que fué recibido en el Ayuntamiento por el alcalde, don Jaime Briz; primer teniente de alcalde, don Agustín Domínguez; segundo teniente de alcalde, don Isidoro Hernández; concejales, señores Cordero, Santa Ursula, Reyes y Pérez; secretario, don Tomás Rodríguez; registrador de la Propiedad, don Eladio González; notario, don Gerardo Saro; juez de Instrucción, don Domingo Segarra; escribano, don Cipriano Martín; juez municipal, señor Santero; fiscal municipal, don Manuel Martínez; cura párroco, señor Monzón, y el teniente de la Guardia civil, don Joaquín Hernando Soler.

Desde el Ayuntamiento, el señor Friera, con las autoridades locales, se dirigió al magnífico grupo escolar—edificio de traza moderna, espléndidamente soleado, que es un verdadero modelo de su clase—a las puertas del cual se hallaban los niños y niñas, que prorrumpieron en grandes vivas a la República, mientras la banda municipal interpretaba el Himno nacional.

En el grupo escolar recibieron a las autoridades el Consejo local de Primera Enseñanza, compuesto por los señores Acevedo y Alvarez (don Francisco y doña Emiliana Briz; la Inspectora de la zona, doña Victoria Adrados; las maestras doña Jenara Carrasco, doña Angela Sánchez, doña Rufina Moreno, doña Carmen Corchero, doña Umbelina Iglesias, doña Elena Escuadra y doña María Asunción Sánchez, y los maestros, don Adolfo Alonso, don Esteban Mellado, don Angel Galán y don Antonio Blázquez.

También saludaron al señor Gobernador civil, el jefe de Correos, don José Curto; el de Telégrafos, don Marcial Rodríguez; el constructor del edificio, don Argimiro Caraballo—para el que todos los asistentes tuvieron frases de encomio por la obra realizada—y un grupo de bellísimas muchachas, a cuyo frente se encontraba la simpatiquísima Carmencita Campos.

El señor Gobernador civil visitó detenidamente todas las dependencias del grupo escolar, haciendo grandes y merecidos elogios de las instalaciones.

En una de las aulas, los niños entonaron varios himnos escolares, que fueron muy aplaudidos, siendo obsequiados después con paquetes de caramelos.

A continuación, y en una de las magníficas galerías, se sirvió un lunch, al que asistieron las autoridades y personalidades que hemos citado anteriormente, y que fué servido admirablemente por el prestigioso industrial don Lucas Santos.

DISCURSO DEL ALCALDE DE ALBA DE TORMES

Antes de servirse el lunch, el alcalde de Alba de Tormes, don Jaime Briz, pronunció el siguiente discurso:

Excelentísimo señor, señoras, señores:

Al inaugurar la apertura de curso 1935-36, se ha dignado asistir aceptando mi invitación, el excelentísimo señor gobernador civil, don José M.ª Friera, hubieran asistido también si no se lo hubieran impedido circunstancias ajenas a sus buenos deseos, el ilustrísimo señor Director general de Primera Enseñanza y el excelentísimo señor don Filiberto Villalobos. A este último, le obligada su presencia en este lugar, ya que este magnífico grupo escolar lleva el nombre del ilustre salmantino.

Aquí, en este acto, nos encontramos la primera autoridad de la provincia, y las autoridades y funcionarios de Alba de Tormes, a quienes el Ayuntamiento ha invitado a esta fiesta, que enorgullece a los profesores y niños, particularmente, y al vecindario en general, porque damos la sensación todos de sentir entusiasmo por la cultura de nuestros hijos, que serán los hombres del mañana, que actúen más o menos en las altas esferas de la vida.

Lleva el nombre de Filiberto Villalobos esta grupo escolar, en primer lugar, porque no encajaba ningún otro nombre, como el del ex ministro de Instrucción Pública, ya que toda su vida pública, la dedicó siempre a fomentar y a dar impulso a las construcciones escolares, desde la Caja de Previsión, de la cual es Consejero delegado, ha logrado construir infinidad de escuelas en las provincias de Salamanca y Zamora, igualmente desde el ministerio de Instrucción Pública, fomentó estas construcciones escolares en toda España, concedió también grandes cantidades para cantinas escolares para la provincia de Salamanca, proveyó de moderno material a casi todas las escuelas de la provincia (ésta una de ellas), y como presidente de los Amigos de la Escuela y el Niño, sigue su trayectoria en pro de la infancia, organizando roperos, colonias veraniegas de niños enfermos y todo lo que se refiere a hacer una labor humanitaria en beneficio de los niños. Todo esto es el ideal del señor Villalobos, y ésta es la explicación de que en mí surgiera la idea de que este grupo escolar llevase su nombre, como otros muchos de la provincia.

También el Director general de Primera Enseñanza, señor González Cobos, se ha interesado por Alba de Tormes, porque ha continuado la labor de don Filiberto, favoreciendo a esta villa con cantidades para la Cantina escolar, logrando así que durante ocho meses comieran cien niños diariamente durante este pasado invierno.

Ahora me dirijo a las profesoras y profesores, para que trabajen con entusiasmo, porque en vuestras manos está la suerte de nuestra España de mañana; recordad el sacrificio que significa para el Ayuntamiento al entregaros un edificio como el que vais a ocupar, cuidad de él y pagar nuestro esfuerzo con el entusiasmo para con la enseñanza de los hijos de esta villa.

Señor Gobernador, ya que vuestra excelencia se ha dignado asistir a este acto, acepte este sencillo obsequio que el Ayuntamiento de mi presidencia le ofrece, no solamente considerándole como un salmantino, sino también como un albense y amigo; vuestra excelencia lleva representando a nuestra provincia muy cerca de tres años, y todos los salmantinos sienten simpatía por el hombre que siempre cumplió con el deber; estos hombres son los que engrandecen a los pueblos. Don José María Friera llevó la paz a la provincia de Salamanca, si bien fué para los salmantinos, también lo fué para España y para la República.

(Grandes aplausos).

DON ADOLFO ALONSO

Seguidamente se levantó a hablar el culto maestro don Adolfo Alonso, quien pronunció un discurso de elevados tonos patrióticos. Comenzó saludando a las autoridades y asistentes al acto, expresando después su agradecimiento y el de sus compañeros a los señores Villalobos y González Cobos, que, si ausentes por obligaciones más imperiosas, estaban presentes en espíritu, y se extendió en largas y brillantes consideraciones acerca de la misión de las escuelas y del Magisterio, refundiéndola en estas tres palabras: Moralidad, orden y cultura".

Fué muy aplaudido.

DISCURSO DE DOÑA VICTORIA ADRADOS

La distinguida inspectora de Primera Enseñanza, doña Victoria Adrados, se levantó a hablar, en medio de grandes aplausos.

—Siento verdadera e íntima satisfacción —comenzó diciendo— a la par que cumplo gustosa uno de los más gratos deberes profesionales, el asistir personalmente a la inauguración de este magnífico edificio escolar, realidad tan espléndida que parece un bello sueño. Levantada en lugar evocador, abierto a todos los horizontes, su construcción se ha hecho directamente por el Estado con la aportación del Ayuntamiento, merced a los anhelos y esfuerzos perseverantes de personas amantes de la infancia que, al velar por mejorar su suerte, laboraron al propio tiempo por el bienestar del pueblo y el engrandecimiento de la patria.

Por la ayuda que desde el Ministerio de Instrucción Pública prestaron para llevar la empresa a feliz término, bien merecen destacarse los nombres de los señores Villalobos y González Cobos, siendo acreedor a la gratitud de esta villa su actual alcalde, don Jaime Briz, que con tesón admirable, trabajo día tras día hasta lograr la completa instalación de las tres graduadas.

Justo es también recordar los esfuerzos de don Jesús Sinobas, maestro que fué de estas escuelas, y dedicar un recuerdo al fallecido escritor, hijo de esta villa, don José S. Rojas, que puso su brillante pluma y su influencia política al servicio de causa tan elevada. Y no debemos olvidar a algunos maestros que ejercieron en estas escuelas, porque al trabajar en ellas con éxito y con amor acrecentaron la simpatía y atención que os inspiraban, facilitando así esta construcción escolar.

Yo bien sé el cariño que sentíais por doña Esperanza y doña Trinidad, excelentes maestras de la escuela de párvulos, que trabajando con más de 200 niñas en una sola clase, realizaron, durante muchos años, una labor tan abnegada como meritoria, educándoles con dulzura maternal, como conozco el aprecio y el respeto que sentíais (no he de citar más que a las ausentes) por la labor que en la escuela de niñas, y a las que conozco bien, realizaron doña Dolores Ruiz y doña Esperanza Rodríguez.

Como podéis apreciar, el edificio cuya inauguración nos congrega, dispone de todas las dependencias, servicios y medios necesarios para establecer en él una escuela que pueda funcionar según normas acordes con el espíritu y los adelantos de la época, que pide para el niño una escuela alegre y activa, utilitaria y educativa, más natural y humana, una escuela en la que el niño, dirigido por el maestro, que estimula y encauza, sin dejar de ser niño prematuramente, viviendo sus propios afanes e intereses, en relación directa con el medio natural y humano que la circunda, oriente su innata actividad para favorecer, de modo armónico y gradual, su educación física, intelectual y moral, preparándose así lo mejor posible para vivir su vida de hombre y de ciudadano.

Sus aulas, sencillas, y alegres, por cuyos grandes ventanales entran en raudales los agentes vivificadores: aire, sol y luz, y por las que los niños, aun sentados en sus sillas, en torno a pequeñas mesas de estilo familiar, pueden divisar el cielo y el paisaje; la disposición y calidad del material escolar; el hermoso campo que casi rodea el edificio, campo de juego y de recreo, que es también escuela, y desde el que se domina el amplio y sobrio paisaje de Castilla, que el río Tormes alegra y anima; todo ello os hablará con elocuencia de que el ideal de escuela primaria que hoy impera ha sufrido alguna evolución respecto del que inspiró las construcciones escolares al final del pasado siglo, entre las cuales, la de esta villa que ahora pasa a ser antigua, era un ejemplar cumbre, tan magnífico en su género, como la que hoy se inaugura.

A este cambio obedeció la graduación de las escuelas unitarias de niños efectuada en 11, así como la reciente ampliación de un grado más en cada una de ellas y la graduación de la de párvulos que tanto apremiaba. Asimismo influyó considerablemente en la modalidad del trabajo escolar e influirá más ahora al contar con un ambiente tan favorable. Padres de familia que me escucháis, tened fe en la labor de la escuela, estad seguros de que todos hemos de interesarnos no sólo por su instrucción, sino también por su salud y su bondad.

Yo os ruego encarecidamente facilitéis la labor de los maestros enviando a vuestros hijos a la escuela con la mayor regularidad posible para que sobre la base de una buena organización, maestros y niños puedan trabajar con eficacia, creando la escuela verdad, la escuela en su acepción espiritual, que a pesar de los edificios más espléndidos y mejor dotados de material, solo existe allí donde hay verdaderos maestros: maestros que unan al saber la vocación por su ministerio.

Creo estar segura de que los maestros de Alba de Tormes al encargarse de las nuevas escuelas sentirán cierta emoción que aumente el sentimiento de responsabilidad que tan intensamente se siente al hacerse cargo de la primera escuela y más cuando se trata de una graduada, porque en esta no basta el esfuerzo personal para conseguir el éxito, sino que es indispensable la colaboración de todo el profesorado.

De alguna me consta que trabajaron ya con acierto en circunstancias menos propicias; de otras, de las que vienen haciéndolo en los párvulos en circunstancias verdaderamente adversas. Contamos también con personal que realmente es ahora cuando va a empezar a ejercer su profesión y es natural que posean preparación y grandes ilusiones.

Bien podemos confiar en que compenetrados todos en un mismo ideal, poniendo cada uno a contribución para la obra común el esfuerzo y la cooperación de que sea capaz, estas escuelas graduadas, al igual que por su instalación, por su organización y resultados, puedan ofrecerse muy pronto como modelos.

Para ello contad con mi cooperación, que mi deseo más ferviente es poder prestároslo según lo vengo haciendo desde 1913 en relación con las escuelas de niñas y de párvulos, y desde hace dos años también cerca de la de niños.

Termino felicitando al pueblo de Alba de Tormes porque tuvo la suerte de tener Ayuntamientos que demostraron cariño e interés por sus hijos, al poner de su parte cuanto fué menester para procurarles buenas escuelas y dotarles de medios, de Cantina y Ropero inclusive, para lograr que de ellas pudieran sacar todos el debido provecho en pro de su educación e instrucción.

La señora Adrados fué objeto de nutridos aplausos.

EL SEÑOR GOBERNADOR CIVIL

Al levantarse a hablar el Gobernador civil, señor Friera, fué recibido con grandes ovaciones y vítores.

Acallados los aplausos, el señor Friera pronunció un breve discurso. Comenzó diciendo que siempre le causaba emoción profunda ponerse en contacto con los niños, y mucho más en estos momentos en que se solemniza la inauguración de un edificio, que es como un santuario, donde los maestros han de moldear los hombres del mañana, trabajando sobre las almas infantiles como sobre material dúctil.

Pero esta emoción—dice—se ve en muchos momentos turbada. En estos casos yo temo que dentro de un edificio tan espléndido como éste pudiera faltar el espíritu que supiera llenarlo. Tengo sin embargo confianza absoluta en la vocación profesional del Magisterio de Alba de Tormes.

Glosa la palabra "maestro" y el moderno significado que ha querido dársele, trocándola por la de "trabajador de la enseñanza", que equivale a "asalariado" y significa únicamente esfuerzo personal con la sola compensación económica.

Y el maestro debe ser algo más que un asalariado. Espero de vosotros—termina diciendo, dirigiéndose a los maestros—que de este edificio salgan estos muchachos hechos hombres. Yo os estimulo a seguir por ese sendero de hacer hombres buenos antes que hombres sabios. Y como final, placeme felicitar cordialmente al Ayuntamiento de Alba de Tormes, que ha logrado hacer este magnífico local y que ha tenido el singular acierto de ponerlo bajo la advocación del ilustre salmantino don Filiberto Villalobos, hombre bueno por encima de todas las pasiones, que es como yo deseo que sean los hombres.

Una gran ovación acogió las últimas palabras del señor Friera.

Momentos después, el señor gobernador civil regresó a Salamanca, siendo despedido por las autoridades albenses y numeroso público, entre vivas a la República y a los acordes del Himno nacional.

Después de la inauguración del Grupo Escolar Filiberto Villalobos, los asistentes al acto fueron obsequiados con un lunch. He aquí un grupo de asistentes

Foto Almaraz.

Lea usted EL ADELANTO

El domingo, en la U. D. S., veremos actuar al campeón de España, femenino, de Hockey

Equipo femenino de «hockey» Akademos, de Madrid

El próximo domingo, en el campo de la Unión Deportiva Salamanca tendremos un gran acontecimiento deportivo, aún no visto en nuestra ciudad. Primeramente veremos a las deportistas locales hacer su debut, frente a un notable equipo madrileño de "Basket-ball, que será el de la conocida residencia de estudiantes "Akademos".

Nuestras chicas están deseosas de hacer su presentación y esperan hacer un lucido papel sobre el terreno de juego.

La segunda parte del programa será un formidable encuentro de "Basket-ball" entre los equipos masculinos Akademos y una selección salmantina. Veremos un interesante partido, dada la calidad del equipo madrileño, actuales subcampeones de Castilla, y de los elementos con que se hará la selección de Salamanca.

Por último veremos la mayor novedad deportiva en Salamanca: el "hockey", nada menos entre el equipo femenino del Athlétic H. C., Campeón de España del presente año y el notable conjunto, también madrileño, Akademos, que resultó clasificado en tercer lugar en el campeonato nacional de este deporte.

Esperamos que el público acuda y anime a estas bellas muchachas deportistas, que con su gran esfuerzo y deportividad, se proponen dar una agradable y simpática, nota.

CH.

Universidad de Salamanca 2017