AÑO 51 — SALAMANCA — N.º 15.556

Toda la correspondencia se dirigirá a nombre del Director o Administrador de EL ADELANTO
Apartado de Correos 10

NO SE DEVUELVEN LOS ORIGINALES

Redacción y Talleres: Ramos del Manzano, 42. Tel. 1924
Administración: Librería de Núñez, Rúa, 25. Tel. 1018

DOS EDICIONES DIARIAS

El Adelanto

DIARIO DE SALAMANCA

DOMINGO, 13 DE ENERO DE 1935

Precios de suscripción: en España, SEIS pesetas al trimestre. — Anuncios, esquelas de defunción y reclamos, precios por tarifa. — Comunicados y remitidos, precios convencionales

NOTA.—Los subscriptores de fuera de la provincia de Salamanca, a quienes haya que girarles a su domicilio, satisfarán 7,50 pesetas al trimestre

TODOS LOS PAGOS SE HARAN POR ANTICIPADO
Se admiten esquelas hasta las TRES de la madrugada

NUMERO SUELTO: DIEZ CENTIMOS

Instantánea política

UN ARTICULO DE MUSSOLINI

Ahora que la reforma constitucional es tema que llena los diarios y con el correr de los días inciertos de 1935 levantará la pasión de los españoles, nos llega a los lectores de habla española un espléndido artículo de Mussolini, publicado en "Blanco y Negro" sobre la Iglesia y el Estado.

Este tema de las relaciones entre potencia ecuménica espiritual constituída por todo el cuerpo de los fieles, potencia temporal multisecular, y modernamente desde el Pacto de Letrán, ha sido quizá el más grave de todos los errores que cometieron las Constituyentes dividiendo a los españoles en dos grupos con aquella famosa declaración de Azaña: "España ha dejado de ser católica". El resultado de esta peregrina definición fué una exaltación del sentimiento religioso, y lo que todos creíamos imposible, de realizar: la colaboración generosa, espléndida, pecuniaria de los católicos para mantener con dignidad el culto y a los sacerdotes.

Discurre Mussolini sobre las luchas entre la Iglesia y el Estado, o mejor dicho del Estado contra la Iglesia, proyectándose sobre los resultados históricos de esta controversia, cuyo valor es irrebatible. Enseñamos la historia—dice—de la civilización occidental en sus distintas épocas, desde el Romano Imperio hasta la edad moderna desde Diocleciano hasta Bismark, que en todas las luchas sostenidas por el Estado contra la Religión, aquél salió malparado. La lucha contra la Religión es la lucha contra lo incomprensible, contra lo que no logramos alcanzar, es la lucha contra el espíritu en su forma más íntima y profunda; harto probado está que las armas del Estado nada han podido en sus combates sucesivos contra la Iglesia, que siempre resultó victoriosa.

Como hechos incuestionables cita el Duce la persecución de Bismark cuyo resultado fué aumentar a ciento el número de diputados católicos en el Reichstag y el Canciller de Hierro capituló ante León XIII pidiéndole fuese árbitro en una espinosa cuestión internacional. Así mismo fué desafortunada la política antirromana—sinónimo de anticatólica—de Napoleón Bonaparte y por último las luchas del Estado italiano contra el Papado han dado la victoria a la Santa Sede, victoria lograda, nada menos, que en un régimen político que se fundamenta y nutre sus ideas sobre el concepto totalitario del Estado.

La historia de las luchas y persecuciones religiosas desde hace veinte siglos ha dado la victoria al catolicismo, sobre el paganismo y sobre la gentilidad, sobre el ateismo y sobre la herejía. Por qué, pues, empujar a los pueblos y a los hombres a una lucha religiosa para terminar rendido como aquel Emperador Juliano, el Apóstata, o como aquel literato Voltaire, gimiendo más que gritando: "Venciste, Galileo."

ALVAREZ DE LEON

Reunión de la Comisión organizadora de la fiesta de Reyes Magos

A las cinco de la tarde de ayer, en el despacho del señor gobernadordor civil, y bajo la presidencia de éste, se reunió la Comisión organizadora de la pasada fiesta de Reyes Magos.

Asistieron las señoras de Friera, Esperabé y Fora, y las señoritas de Esperabé, Mirat, Peralta y Alonso; el alcalde, señor Iscar; el diputado provincial, señor Vázquez de Parga; el arquitecto municipal, don Ricardo Pérez Fernández, don Pelayo Rodríguez, y los periodistas, señores Fraile, Juanes y Hernández.

El tesorero de la Comisión, dió cuenta del importe de la suscripción abierta, de pesetas 5.511,35, a las que hay que añadir, 500 pesetas del Ayuntamiento y 500 de la Diputación provincial, que ha cen un total de 6.511,35 pesetas.

Se dió cuenta de los gastos y se acordó publicar todas las cuentas detalladas, en la Prensa local, una vez que estén satisfechas todas las facturas y se presenten las que aún están pendientes.

El señor Pérez Fernández, propone se haga constar la gratitud de la Junta a todos los que han colaborado y dado facilidades para la celebración del festejo de la cabalgata, entre los que se encuentran los señores siguientes:

Excelentísimo señor general comandante militar de la plaza, don Manuel García Alvarez ;coronel del Regimiento de Infantería, señor Palenzuela; teniente coronel y comandante de Ingenieros, señores Monterde y Fernández Amador, tenientes, D. Fernando Torres, de Infantería y D. Rodolfo Dalda Gutiérrez, de Ingenieros, que colaboraron personalmente en la organización de la cabalgata, y a los industriales don Angel Nuño, don Demetrio Gómez de la Rosa, don Vicente Moneo y la Casa de don Federico Fernández, que prestaron los elementos necesarios para la mayor brillantez de la fiesta, así como al Ayuntamiento, Diputación provicial y en general, a todas las fuerzas militares, que tomaron parte en la comitiva.

Así se acordó, extendiéndose también este agradecimiento, a los señores Pérez Fernández y don Pelayo Rodríguez, que de manera tan personal dirigieron todos los trabajos de la cabalgata.

Los juguetes para los niños que posean vales

Se acordó por último, que todos los niños que tengan vales, por no haber recibido el correspondiente juguete, pasen por la portería del Gobierno civil, desde el lunes, al jueves, inclusive, para contraseñar dichos vales, y poder determinar con todo detalle el número de juguetes precisos, tanto para niños, como para niñas.

El reparto de dichos juguetes, se hará el sábado, a las cuatro y media de la tarde, en el patio del Gobierno civil.

Junta Provincial de la Inspección de Trigos

Celebró una larga sesión esta Junta, bajo la presidencia de don Juan Miranda, y con asistencia de los señores don Ramón Santos Mirat, don Miguel González Lago, don Carlos Romo, don Pedro Sandoval, don Evaristo Marcos, don Luciano Marcos y don José María García Ruano.

La junta, durante todo el tiempo que estuvo reunida, conoció de varias incidencias sometidas a conocimiento de ella, adoptando las resoluciones pertinentes.

"EL ADELANTO" ES EL PERIODICO DE MAYOR CIRCULACION DE LA PROVINCIA

Hablando con el Gobernador

Tranquilidad en la provincia. - El precio del pan

Nos dijo ayer el Gobernador civil de la provincia que la tranquilidad era completa en la misma, y a continuación agregó que la Junta reguladora del precio de la harina y del pan, lo había efectuado para el presente mes de Enero en la siguiente forma:

Harina. — Los 100 kilos, 62,64 pesetas.

Pan.—La pieza de dos kilos, en tahona, 1,15, y a domicilio, 1,20, y la pieza de kilo en tahona, a 0,60 y a domicilio a 0,65.

Jugadores multados. - Distribución de la cantidad incautada

Nos dijo también el señor Friera, que había impuesto las siguientes multas a los banqueros y jugadores que fueron sorprendidos hace unas noches jugando al "bacará" en el Bar Madrid.

A los tres banqueros, 500 pesetas a cada uno; al ayudante, 50; al dueño del establecimiento, 250, y a los puntos, 25 a cada uno.

Al mismo tiempo, la cantidad de 368 pesetas de que se incautó la policía, se distribuye del siguiente modo:

A la Mendicidad, 75 pesetas; a las Adoratrices, 75; Hermanitas de los pobres, 75; Las Viejas, 75, y las 68 restantes, para un postre a los niños de las Cantinas Escolares.

Dos años de Gobierno

Hoy se cumple el segundo aniversario de encontrarse al frente de la provincia el gobernador civil, señor Friera, cuya gestión ha sido reiteradamente elogiada por su actividad en beneficio de los intereses de la provincia.

En este día expresamos al señor Friera nuestra sincera felicitación.

QUISICOSAS

Somos muy músicos,
somos artísticos,
somos muy éticos,
somos cultísimos,
pero espectáculos
que a precios ínfimos
no den al público,
aunque bonísimos,
los socios ¡córcholis!
se hacen los místicos,
y ni dos céntimos
se gastan ínclitos.
... ...
¡"La Filarmónica"!
Exito artístico,
pero metálico,
desastrosísimo.

Dije ayer—era un decir—,
que en este invierno no había
el frío que noche y día
aquí se deja sentir,
y apenas la afirmación
solté ¡válgame San Blas!
no nos quedamos atrás
en punto a congelación.
Vaya una carambanada
rotunda, fresca y notoria
la que hoy prolonga la historia
de nuestra ciudad helada.
No vuelvo a hablar más del frío,
por si me atraigo su enojo,
aun cuando se cande el río
con cerrojo.

Nuestra radio es castiza,
—nuestra radio local—,
porque siempre comienza
su sesión matinal,
con un canto de arada
de charruno sabor,
y a los charros, lo charro
nada sienta mejor.

De este modo cultiva
el tipismo chipén,
que a los socios del "cinto"
cuadra siempre tan bien.
Ahí le duele, señora
nuestra radio local,
a quien burla, burlando
va mi aplauso cordial.

En auge las matanzas
del cerdo grato,
duro con las morcillas
y el farinato,
¡La "probadura"!
Es néctar de los dioses,
canela pura.
Lástima que por causa
del artritismo,
me conforme con verla.
Que no es lo mismo.

Pasan los años,
cambian los gustos,
pero con todo
siempre hay un público
que oye con mística
delectación,
"Marina", "Cádiz",
"Rey que rabió",
"Jugar con fuego"
"La tempestad"...
Dulce añoranza.
Quizá, quizá.
O que lo nuevo,
salvo excepción,
es no ya malo,
es muy peor.

Semana de San Antón,
la que coge siempre el frío
en sazón.
Libramos de un torozón.

El Ropero de las Hijas de María

Ayer visitamos la exposición del Ropero de las Hijas de María, en el que admiramos las numerosas prendas que había de abrigo, sábanas, etc., todas ellas necesarias contra los rigores del invierno.

La exposición está abierta de once a doce de la mañana y de cuatro a cinco de la tarde, y a esta hora se clausurará, esta tarde.

Lea usted EL ADELANTO

Facultad de Medicina

CURSILLO SOBRE EL SISTEMA NERVIOSO

Mañana, lunes, se reanudará el cursillo que sobre el sistema nervioso venía explicando el joven y reputado profesor de la Facultad, doctor Escanilla, y que se suspendió a consecuencia de las pasadas vacaciones.

Las clases serán a las tres de la tarde, y la asistencia es pública.

DE LA PROVINCIA

Una mujer herida en El Payo

En la dehesa denominada "Las Majadas", del término municipal de El Payo, se encontraban recogiendo hoja de roble, el vecino Julián Amaro Iglesias, de veintitrés años de edad, en unión de otros convecinos, entre ellos, la joven de diez y nueve años, María Payo Portal.

Por si la hoja recogida pertenecía a Julián o a María, se suscitó una acalorada discusión, que degeneró en riña, habiendo resultado herida la joven María Payo Portal, que tuvo que ser asistida por el médico titular del pueblo, de una herida contusa en la cabeza, producida con un martillo, al parecer por Julián, de pronóstico reservado.

La Guardia civil de Robleda intervino en el asunto, siendo detenido Julián y puesto a disposición del Juzgado, como presunto autor de la herida que padece María.

✝

LA SEÑORA

DOÑA JUANA VICENTE BRAVO

VIUDA DEL TEJERO

falleció en el Arrabal del Puente, el día 12 de Enero de 1935

a los sesenta años de edad

después de recibir los Santos Sacramentos

D. E. P.

Sus desconsolados hijos: Don Jesús (subdirector de la Previsora Hispalense) y Angeles Hernández; hermana, doña Josefa; hija política, doña Manuela Martín; nietas, sobrinos y demás familia,

Suplican a sus numerosas amistades una oración por su alma y la asistencia al funeral, por lo que les vivirán eternamente agradecidos.

Funeral: El lunes, 14, a las diez de la mañana.
Iglesia parroquial: Santísima Trinidad (Arrabal).
El duelo se despide en la Iglesia.

NO SE REPARTEN ESQUELAS

Agencia funeraria: "Nuestra Señora del Carmen".

✝

EL SEÑOR

Don Tomás de Motos Jiménez

falleció en Salamanca, el día 12 de Enero de 1935

a los veintisiete años de edad

DESPUES DE RECIBIR LOS SANTOS SACRAMENTOS

D. E. P.

Su desconsolada esposa, Agueda García López; padres, Rafael de Motos y Antonia Jiménez; hermanos: Emilio, José, Francisco, Zenón, Rafael y Manuel; hermanos políticos, tíos, primos y demás familia,

Participan a sus amigos tan sensible pérdida y les ruegan le tengan presente en sus oraciones y asistan al funeral y conducción del cadáver, por cuyos actos cristianos les quedarán agradecidos.

Funeral: Hoy, domingo, 13, a las nueve de la mañana.
Iglesia parroquial: La Purísima.
Conducción del cadáver: Hoy, domingo, a las doce de la mañana.
Casa mortuoria: Afueras de San Bernardo, 15.
El duelo se despide en el Puentecillo.

✝

EL SEÑOR

DON GASPAR BEATO MARTIN

(Del Cuerpo de Policía Urbana)

falleció en Salamanca, el día 12 de Enero de 1935

a los cuarenta y un años de edad

después de recibir los Santos Sacramentos

D. E. P.

El excelentísimo Ayuntamiento de Salamanca; el Jefe del Cuerpo de Policía Urbana; su desconsolada esposa, Emerenciana Mateos; hijos: Manuel, José, Amador y Angel Beato Mateos; hermanos: Juan, Juliana, Enrique, Joaquín y Andrés Beato Martín; padres políticos: don Amador Mateos y doña Elvira Martín; hermanos políticos: Antonio, Angel, Sebastián y Filomena Mateos; sobrinos, primos y demás familia,

Suplican a sus amigos encomienden a Dios Nuestro Señor el alma del finado y asistan a la conducción del cadáver, por cuyos actos de caridad cristiana les quedarán agradecidos.

Conducción del cadáver: Hoy, domingo, 13, a las cuatro de la tarde.
Casa mortuoria: Calleja de Melquiades, número 5.

NO SE REPARTEN ESQUELAS

PRIMER ANIVERSARIO

del señor

Don Joaquín del Estal Hernández

Procurador de los Tribunales

que falleció en Salamanca, el día 13 de Enero de 1934

a los ochenta y dos años de edad

después de recibir los Santos Sacramentos y la Bendición de Su Santidad

R. I. P.

Su desconsolada viuda, doña Isidora Almaraz Hernández; sobrinos, Serafín y Luisa Miñambres Almaraz; hermano político, don Manuel Pelayo Almaraz Hernández; sobrinos políticos y demás familia,

Ruegan a sus buenos y numerosos amigos encomienden su alma a Dios Nuestro Señor y asistan al funeral cabo de año o a alguna de las misas que se celebrarán en su sufragio, por lo que les vivirán agradecidos.

Mañana, lunes, 14, tendrá lugar un funeral de cabo de año en la iglesia parroquial de San Juan de Sahagún, de Salamanca, a las diez y media de la mañana, y las misas que se celebren dicho día, de seis a nueve de la mañana, en dicha parroquia, así como en Casasola de la Encomienda, El Manzano, Paradinas de San Juan (Salamanca) y Bercial de Zapardiel (Avila), se aplicarán por su eterno descanso, y con la misma piadosa intención será expuesto Su Divina Majestad en el Convento de Religiosas Esclavas del Sagrado Corazón de Jesús (Azafranal), dicho día.

Su Eminencia el Nunco Apostólico de Su Santidad y el Excelentísimo e Ilustrísimo señor Obispo de Madrid-Alcalá, se han dignado conceder indulgencias en la forma acostumbrada.

Universidad de Salamanca 2017

RADIO

PROGRAMA PARA HOY, DOMINGO

8,00: Diario hablado de Unión Radio "La Palabra". Información de todo el mundo. Dos emisiones de treinta minutos: a las ocho y a las ocho media.

9,00: Informaciones diversas de Unión Radio: Guía de ferrocarriles y de automóviles de línea. Gacetillas. Calendario astronómico. Santoral. Programas del día.

9,30: Fin de la emisión.

13,00: Campanadas de Gobernación. Señales horarias. "El cock-tail del día", por Perico Chicote. Música variada.

13,30: Sexteto de Unión Radio.

14,00: Cartelera. Música variada.

14,30: Sexteto de Unión Radio.

15,00: Música variada.

15,30: Sexteto de Unión Radio.

16,00: Fin de la emisión.

17,00: Campanadas de Gobernación. Música variada.

18,00: La semana artística y literaria: "Reseñas de arte", por Silvio Lago. "Revista de libros", por Isaac Pacheco.

Concierto por el Sexteto de Unión Radio.

19,00: Respuestas a la encuesta para el homenaje a Lope de Vega: Lectura de las de Pedro de Répide, Enrique Esteve-Ortega y el catedrático señor Juliá Martínez.

Música de baile. Transmisión de las orquestas que actúan en el Hotel Ritz.

19,45: La semana cinematográfica, "Crónica", por Manuel Villegas López, y "Anecdotario", por Luis Gómez Mesa.

Continuación de la música de baile transmitida desde el Ritz.

21,00: Premios Unión Radio. Concurso de piano. Actuación de Purificación de la Torre.

22,00: Canto andaluz. Segunda actuación de "Niño de Marchena", acompañado a la guitarra por Ramón Montoya.

Intervención de Ramón Gómez de la Serna.

23,00: Música de baile. Transmisión de las orquestas que actúan en "Satán".

24,00: Campanadas de Gobernación. Cierre de la Estación.

PROGRAMA PARA MAÑANA, LUNES

Hoy, como lunes, no se radia el Diario hablado de Unión Radio "La Palabra".

13,00: Campanadas de Gobernación. Señales horarias. Boletín meteorológico. Calendario astronómico. Gacetillas. Programas del día. "El cock-tail del día", por Perico Chicote. Música variada.

13,30: Sexteto de Unión Radio.

14,00: Cartelera. Cambios de moneda extranjera. Música variada.

14,30: Sexteto de Unión Radio.

15,00: Música variada.

15,30: Sexteto de Unión Radio.

16,00: Fin de la emisión.

17,00: Campanadas de Gobernación. Música ligera.

18,00: Relación de nuevos socios de la Unión de Radioyentes. Recital de canto.

18,30: Cotizaciones de Bolsa. Cuarteto de instrumentos españoles. Obras del maestro Angel Barrios.

17,00: "La Palabra". Diario hablado de Unión Radio. Información de todo el mundo. Noticias recibidas hasta las 18,50.

Selección de la ópera, en un acto, de Donizetti "Don Pasquale" (en discos con enlace automático, sistema exclusivo de Unión Radio).

20,15: "La Palabra". Diario hablado de Unión Radio. Noticias recibidas hasta las 20,00.

Recital de música portuguesa, por José Carvalho D'Oliveira.

21,00: Aspectos de la literatura española. Ensayos por Juan Chabás, con recitados por Carmen Ruiz Moragas: "Significación del romancero".

21,30: Concierto por el Sexteto de Unión Radio.

22,05: "La Palabra". Diario hablado de Unión Radio. Información de todo el mundo. Noticias recibidas hasta las 21,45.

Premios Unión Radio. Concurso de canto (voces masculinas). Actuación de José Luengas.

Continuación del concierto por el Sexteto de Unión Radio.

Música de baile.

23,45: "La Palabra". Diario hablado de Unión Radio. Resumen de noticias de todo el mundo. Ultima hora. Noticias recibidas hasta las 23,30.

24,00: Campanadas de Gobernación. Cierre de la Estación.

UN CÚMULO DE MISERIA EL ESTÓMAGO

Todos los Médicos podrían citar numerosas enfermedades cuyo origen, directa o indirectamente, ha de buscarse en el mal funcionamiento del estómago. En efecto, una mala digestión repercute sobre todos los demás órganos y principalmente en los riñones, el hígado y el intestino. Si los males estomacales hubiesen sido atendidos en su período inicial, al aparecer los primeros síntomas ¡cuántas dolencias del hígado, de los riñones y del intestino se hubieran evitado! A las primeras sensaciones de una digestión difícil, tales como acideces, vómitos, ardores, dolores de cabeza, eructos continuos, etcétera, tome la Magnesia Bisurada. La dispepsia, la gastralgia, no son más que el desenvolvimiento casi automático de los males del estómago, benignos en su origen, pero que han sido descuidados. En muchos casos lo mismo ocurre con las úlceras que pueden degenerar en cáncer. No descuide ningún disturbio digestivo. Siga el ejemplo de millares de familias y tenga en su casa un frasco de Magnesia Bisurada. En cuanto sienta el menor malestar y también después de una comida demasiado suculenta o abundante, tome una pequeña dosis de polvo o dos o tres tabletas de Magnesia Bisurada. Pocos minutos después se sentirá aliviado. Se vende en todas las farmacias al precio de Ptas. 2,65 en tabletas y a Ptas. 4,15 en polvo.

VENTA DE LA CASA PALACIO, EN CIUDAD RODRIGO, propiedad de doña María Bernaldo de Quirós. Para tratar, con don Jesús Montejo, como Administrador, calle del General Pando, Ciudad Rodrigo.

4-3

VINO DE MESA de la finca "La Viña", de Doñinos. 7,60 los 16 litros; a domicilio, 8 pesetas. Despacho, miércoles y sábados, de una a cinco, Carretera de Ledesma, 15 (Garage).

J. PALENCIA PETIT
MEDICO
Enfermedades de la Infancia
— RAYOS X —
Eras, 8 (junto al Sanatorio del doctor Población) -:-
Consultas: de 12 a 2 y de 4 a 6

Mañana, lunes, apertura de la nueva ZAPATERIA
Calzados "EL RAYO,,
Calle Doctor Riesco, núm. 57 (PUERTA DE TORO)
Esta Casa no es una Zapatería más, pretende demostrar una norma en la venta de calzados seguros de alcanzar un buen triunfo en nuestra oferta
Seriedad - Precios fijos - Artículo siempre nuevo - Nada de macanas ni saldos
NOVEDADES -- PRECIOS MUY BAJOS
CALZADOS "EL RAYO,,
DOCTOR RIESCO, NUM. 57

GRATIS
Para su información, pida el librito ilustrado:
"UN HOGAR FELIZ"
COMPAÑIA ROCA - RADIADORES
Paseo de Gracia, 28 - BARCELONA — Mayor, 4 - MADRID

"ATALAYA"

El primer número de una nueva revista

Hemos visto de cerca el entusiasmo con que los hermanos Alfonso y Francisco Rodríguez Aldave gestaban, entre viaje y viaje a Salamanca, Madrid y vuelta a Lesaca, la aparición de su revista "Atalaya". Ya está en nuestras manos y en los escaparates de las librerías el primer número, un cuidado volumen de noventa y seis páginas con el nombre de aquéllos al frente como editores y capitanes y a la vez como colaboradores de la obra que, aunque tenga su raíz en Navarra, quiere ser ampliamente nacional y abierta a las preocupaciones y vientos del mundo.

No nos ha sorprendido el acierto de este primer número; sabemos de la finura intelectual de los hermanos Rodríguez Aldave, que conseguirán hacer de esta revista —entre "Cruz y Raya" y "Revista de Occidente"—atalaya literaria y artística de la hora española.

¡Buen crucero y vientos favorables, pilotos de esta nueva nave de la cultura!

AUTOMOVILISTAS
ESENCIA "POWER'S
Antidetonante, anticorrosiva y antitóxica. Impide la elevación de la temperatura. Conserva los motores de explosión, dándoles FUERZA Y SUAVIDAD INCOMPARABLES
Economiza 20 por 100 de gasolina
Agente Exclusivo:
Enrique Cuadrado Feliner
Profesor Sáez, 10

SEÑORITA instruída, con buenas referencias, se ofrece para cajera, oficina o cargo análogo, modestas pretensiones. Plazuela de la Libertad, número 4, Salamanca.

5-5

DE CIUDAD RODRIGO

Fiesta tradicional

Cumpliendo la tradicional costumbre desde tiempo inmemorial, la venerable Cofradía de San Sebastián, en unión del Cabildo Catedral, han celebrado, con tiempo espléndido y concurrencia numerosa, hoy, día 11, el traslado procesional de dicha imagen, desde su parroquia de San Cristóbal, del Arrabal de San Francisco, a la Catedral, donde tendrá lugar estos días la novena hasta el día de la fiesta.

Presidía la procesión, a más del clero de todas las parroquias, el estudiante don Angel Mirat Risueño, en representación de su padre, don Angel Mirat Morante, que a consecuencia de la enfermedad que hace tiempo le retiene en cama, no pudo asistir. Le acompañaba el mayordomo saliente, el farmacéutico don Joaquín García Mayor.

Reseñaremos la fiesta con más amplitud.

Notas varias

Marchó para Astudillo, después de pasar unos días en ésta, el juez de instrucción de dicho partido, don Jesús Sánchez Torán.

—Ha llegado, de Coria, el catedrático de este Instituto, don Marcial Escribano.

—El día 18 del actual se cumple el segundo aniversario del fallecimiento de la señora doña Consuelo Mirat Morante, esposa del capitán veterinario don Julio Lozano, a quien, en unión de la demás familia, reiteramos nuestro pésame. Se dirán misas dicho día en todas las iglesias de ésta, por su eterno descanso.

—El industrial de ésta, don Isidoro Báez, ha tenido la desgracia de perder a su precioso hijo de tres años. Reciba nuestro pésame.

—Encuéntrase mejorada de la operación que le fué practicada por el doctor Sánchez, la señorita Carmen Domingo.

—Continúa muy mejorada de su dolencia la bella y elegante señorita Agustina Sánchez Rodríguez, y el oficial del Banco del Oeste de España, don Juan Díez Casanueva.

S. VEGAS ARRANZ

Las atenciones sanitarias de los Ayuntamientos

La "Gaceta" ha publicado un decreto donde se dispone:

Artículo 1.° A fin de evitar la demora en el pago de las dotaciones asignadas en los presupuestos locales a los sanitarios municipales (médicos, farmacéuticos, tocólogos, oculistas, odontólogos, practicantes, comadronas, inspectores de Higiene Pecuaria, etcétera) y proceder, en su caso, a la retención que establece el artículo 3.° de la ley de 27 de Diciembre de 1934, los secretarios de los Ayuntamientos remitirán a las respectivas Delegaciones de Hacienda, en el plazo de diez días, a contar de la publicación de este decreto, certificación, con el visto bueno de la Alcaldía, en la que hagan constar las cantidades que se adeuden hasta esa fecha a aquellos profesionales.

Las Delegaciones de Hacienda, a la vista de las certificaciones remitidas por los Ayuntamientos, elevarán, a su vez, en plazo de otros diez días, a la Subsecretaría de Sanidad y Asistencia Pública, relación de los Ayuntamientos que resultaren deber a sus sanitarios los haberes correspondientes a un cuatrimestre, como, asimismo, relación de los Ayuntamientos que no hubieren enviado en el plazo legal la certificación exigida.

Art. 2.° Los Ayuntamientos comprendidos en la primera de las anteriores relaciones procederá a ingresar las cantidades correspondientes a las dotaciones legales de sus sanitarios en las respectivas Delegaciones de Hacienda u organismos encargados de la Administración de Rentas Públicas, en aquellas provincias o territorios que disfrutaren de régimen económico especial.

Art. 3.° La falta del ingreso preceptuado en el artículo anterior, o la del envío de la certificación exigida, dará lugar a la retención que establece el artículo 3.° de la ley de 27 de diciembre, que se llevará a cabo por la Delegación de Hacienda al hacer la liquidación de la parte que corresponda a los Municipios morosos en las contribuciones e impuestos del Estado, reteniéndoles de éstos la cantidad necesaria, hasta donde alcance, del total del importe de los haberes debilitados.

Art. 4.° Los habilitados de las clases sanitarias, elegidos por votación en cada provincia, conforme a las normas que se determinen por el ministerio de Trabajo, Sanidad y Previsión, serán los representantes legales de los sanitarios acreedores frente a los Ayuntamientos morosos, entendiéndose con los delegados de Hacienda para su entrega a aquéllos de las cantidades ingresadas o retenidas.

Art. 5.° Quedan derogadas cuantas disposiciones se opongan al presente decreto, que sólo estará en vigor durante la vigencia de la ley, para cuya ejecución se dicta, empezando a regir al día siguiente de su publicación en la "Gaceta de Madrid".

Sarna, Roña
Se cura en diez minutos, sin baño, con el Sulfureto CABALLERO
DE VENTA EN DROGUERIAS Y FARMACIAS

Zapateros y alpargateros
Se liquidan por lotes todas las existencias del Comercio de curtidos de la calle de San Pablo, número 15
Aprovecharse. Grandes rebajas

Liceo.

ESTRENO DE LA OPERA DEL MAESTRO PENELLA, "DON GIL DE ALCALA"

Llega a Salamanca la nueva obra del gran compositor don Manuel Penella, precedida de los mayores comentarios, que ponen bien alto el nombre del admirable autor de "El Gato Montés", la ópera que recorrió en triunfo clamoroso todos los escenarios españoles.

"Don Gil de Alcalá", letra y música del maestro Penella, estaba conceptuada como una de las mejores óperas modernas. Efectivamente, anoche obtuvimos esa misma impresión, a pesar de que las circunstancias no fueron muy favorables.

La rápida información que podemos dejar, dados los reducidos límites en que podemos desenvolvernos, no pueden, en modo alguno reflejar toda la belleza de la música del maestro Penella, que marca un resurgir en la ópera española, y una demostración viva y elocuente de lo mucho que es capaz de hacer, el ilustre autor de "El día de Reyes".

Unicamente, nuestra fervorosa admiración, nuestro elogio sincero y entusiasta, para la nueva ópera del gran compositor, es el modo más expresivo en que podemos rendir un homenaje, bien merecido y justo.

La obra se desarrolla en Vera-Cruz, entonces Nueva España y hoy Méjico. Los amores de una bellísima muchacha y un bizarro capitán español, son los motivos que han inspirado al maestro Penella, para lograr una de las óperas más admirables y precisas. Toda la música, maciza y honda, constituyen una página interesantísima y magníficamente matizada. Pero entre la partitura, hemos de destacar, una inspiradísima "Pavana", una romanza de tenor, el españolísimo brindis, el gracioso baile "Jarabe mexicano", una típica habanera, cantada a dos voces, y un dueto de tiple y tenor, bellísimo.

¿Obtuvo la obra el éxito merecido? Seguramente no. Pero a ello contribuyó poderosamente la orquesta. No es posible, interpretar una partitura de tal envergadura, con un reducido número de profesores, y sobre todo, con tan escasos ensayos.

La interpretación, irreprochable, se unió a una fastuosa presentación. Cantaron certeramente sus partes, Julita García, Amparo Martín, José Torres, Luis Fabregat, Manolo Gorgé y Jorge Farrás, que se hicieron aplaudir con el mayor entusiasmo.

Como antes decimos, la falta material de tiempo y espacio, nos impide hacer con todo detalle la crónica que merece la ópera "Don Gil de Alcalá", pero vaya en descargo de nuestra brevedad, la sincera demostración de entusiasmo, que la nueva obra del maestro Penella nos ha producido.

Coliseum.

La compañía de Carmen Sánchez repuso ayer, con el mismo éxito del día del estreno, la deliciosa comedia de Quintero y Guillén, "Mayo y Abril", en la que alcanza un franco éxito todo el elenco que dirige Juan Benítez. Especialmente Carmen Sánchez y Emilio Espinosa, y la encantadora Carmen Alonso de los Ríos, destacan como excelentes intérpretes de la obra de los dos jóvenes comediógrafos.

Asistió numeroso público a las dos secciones, tributando a todos los artistas sinceros y calurosos aplausos.

ISABEL
PELETERA
Ribera del Puente, 4
SALAMANCA

SEÑORA, SU TRANQUILIDAD. Necesita usted sirvienta con buena conducta, buenas referencias y cualidades; no lo dude, hoy la puede tener. Pase aviso a la Agencia de Colocación Femenina, Plaza de San Julián, 8, donde la facilitarán toda clase de informes gratis.

2-2

BUEN NEGOCIO.—Se cede, en traspaso, en el punto más céntrico (próximo a la Plaza Mayor), casa de comidas y bebidas. Informarán, calle de la Parra, 16, Salamanca.

3-2

VACAS HOLANDESAS, raza legítima, grandes productoras de leche, importadas en 1932, próximas a parir, se venden varias. Informará, José Junquera Alvarez, Apartado 8, Medina del Campo.

4-a-4

SE ARRIENDAN unas habitaciones, para clínica u oficinas, en la planta baja de la casa del Doctor Riesco, 28. Informarán, en el segundo piso de la misma.

10-a-3

Un purgante Agradable y eficaz es el PALMIL
IDEAL PARA NIÑOS Y ADULTOS

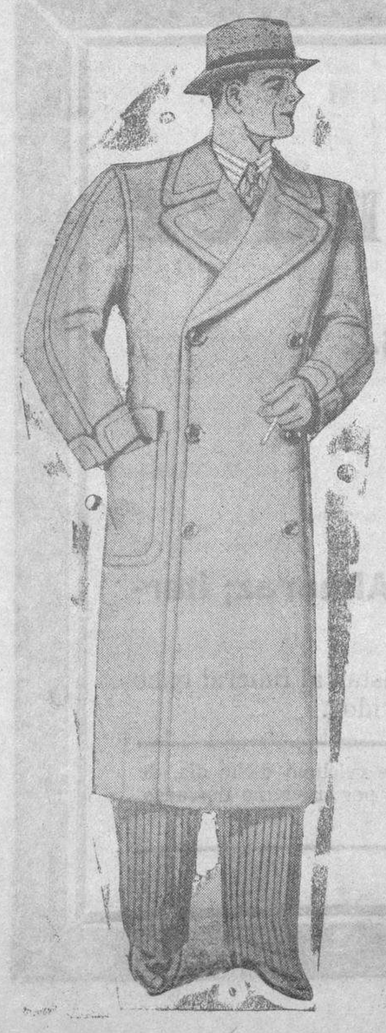

¡DINERO!
Ahorrará usted a manos llenas visitando la grandiosa
Liquidación de Restos de Temporada
que realiza estos días
La Casa Verde
GABANES
PELLIZAS
CUEROS, etc.
A PRECIOS DE REGALO
Visite hoy mismo
LA CASA VERDE
Zamora, 3. - SALAMANCA
Frente al Ayuntamiento

En CASTILLA también se combaten los dolores con Linimento de Sloan

CASTILLA, tierra de hidalgos, sufre también el acicate del dolor. En sus campos, en sus villas y en sus ciudades el trabajo excesivo y el clima frío de invierno son causa de que el castellano sufra frecuentes dolores reumáticos, neurálgicos y musculares, ciática, lumbago, tortícolis, contusiones, catarro al pecho, cansancio muscular, sabañones, etc. todo lo cual desaparece a los pocos momentos de aplicarse el Linimento de Sloan.
Esté seguro. No hay nada como Linimento de Sloan empleado durante más de medio siglo en 133 países. Basta aplicarlo sin frotar sobre la parte dolorida para que la sangre reaccione, ceda la congestión y desaparezca el dolor. No irrita ni mancha.
Tenga siempre un frasco en casa. Sirve igual para las personas mayores que para los niños.

LINIMENTO DE SLOAN
mata dolores

Universidad de Salamanca 2017

El problema triguero en la provincia de Salamanca

Las gestiones hechas en Madrid por una Comisión, compuesta del ingeniero jefe de la Sección Agronómica de la provincia, don Juan Miranda, y representaciones de entidades agrícolas y de los fabricantes de harinas

Ha regresado de Madrid la comisión que hace unos días marchó a la capital de la República, con objeto de plantear y dar a conocer al Gobierno la situación angustiosa en que se encuentra el mercado de trigo de Salamanca, pues su paralización es absoluta, y de no poner un remedio rápido y urgente, al mismo tiempo que se derrumbará la riqueza agraria, esta ruina acarreará ineludiblemente la de otros sectores de la economía provincial, cuales son el Comercio y la Industria.

Ante la gravedad de estos momentos, es preciso que se olviden todos los matices y diferencias ideológicas de carácter político, y todos aunen sus esfuerzos para remediar esa situación cuyos efectos a todos alcanzaría, sin exclusión de unos y de otros.

Y hechas estas manifestaciones, al conocer el regreso de la comisión, nos entrevistamos ayer con don Juan Miranda, que es también el presidente de la Junta provincial inspectora de trigos.

Manifestaciones del señor Miranda

Visitamos ayer, a las once de la mañana, en su despacho oficial de la Sección Agronómica, a este ilustre ingeniero, que por su actuación merece el título de benemérito de los agricultores salmantinos.

Tan pronto como iniciamos al señor Miranda el objeto que determinaba nuestra presencia en su despacho, nos hizo las siguientes manifestaciones:

En primer término nos habló de las causas que habían impulsado a la comisión a trasladarse a Madrid, y que pueden concretarse en las noticias que se recibían de varias provincias, expresivas de que se estaban haciendo competencias ilícitas a los trigos y harinas de nuestra provincia. Esa comisión estaba integrada por elementos componentes de la Junta provincial inspectora de trigo, que la representaba el manifestante; por el agricultor don José María García Ruano, de Zorita de la Frontera, y por los fabricantes de harinas, don Bernardo Olivera y don Gonzalo Santos Allén.

También formaban parte de la misma, el presidente de la Federación de Sindicatos Católicos Agrarios, don Luis Bermúdez de Castro, y en Madrid se unieron a ella otros elementos de la provincia de Palencia, entre ellos el señor Fuentes Nevares y el diputado palentino don Ricardo Cortés.

En Madrid, la comisión, con dichos elementos adheridos a ella, se gestionó una audiencia con el subsecretario del Ministerio de Agricultura, por los diputados a Cortes de la provincia, don José María Lamamié de Clairac, don Cándido Casanueva, don José Cimas Leal y don Ernesto Castaño.

Durante unas horas estuvieron todos reunidos, cambiando impresiones sobre los medios que se podían adoptar para evitar las competencias y a fin de que se cumpliera el decreto promulgado en Noviembre último.

Se presentaron al subsecretario del referido departamento ministerial unas proposiciones que fueron acogidas por él con el mayor entusiasmo y cariño, declarando que rápidamente se llevarían a la práctica, haciéndose también algunas aclaraciones al decreto ya citado, y se le anunció que también se presentarían a las Cortes proposiciones de Ley, y las cuales se tramitarán rápidamente; iniciativas todas que como decimos acogió el subsecretario de Agricultura con un decidido interés.

Urgentemente—continuó diciéndonos el señor Miranda—se llevarán a la práctica por el propio ministerio, inspecciones a las Juntas provinciales y comarcales de algunas provincias, estableciéndose el criterio de que las Juntas provinciales actúen con energía y rapidez, para evitar el incumplimiento de las disposiciones vigentes sobre trigos, teniéndose el propósito, en lo que a Salamanca respecta, de establecer inspecciones por toda la provincia, con los medios económicos que rápidamente se han de establecer por la Subsecretaría.

En posteriores reuniones que la comisión celebró en una de las Secciones del Palacio de las Cortes, se acordaron las proposiciones que han de ser objeto de disposiciones oficiales, para que hagan más posible y fácil el cumplimiento de lo actualmente legislado, conviniéndose por todos en que se debe ser inexorable. Es decir: que debe haber un criterio rígido en las Juntas provinciales, para evitar y sancionar toda operación de venta de trigo que se haga sin la intervención de las Juntas comarcales.

Algunas de las medidas que se han estudiado, como la aplicación del descuento al trigo exportado por ciento cincuenta kilómetros de recorrido; las primas a la retención y la revalorización del precio de las harinas, imponiendo su precio de tasa, son de mucho interés, y se espera produzcan positivos resultados en plazo breve.

Las primas de retención, que es una feliz idea que ha de restringir un exceso de oferta en el mercado, requieren una ley que rápidamente se quiere tramitar, con objeto de que a partir del día 1.º de Febrero se establezca esa medida.

La Comisión—terminó diciéndonos el señor Miranda, escasamente ha permanecido en Madrid veinticuatro horas, y ha tenido reuniones con los elementos citados y con el subsecretario. Ha sido la actuación de la Comisión de gran intensidad de trabajo, y se ha sacado una impresión muy favorable para el futuro desenvolvimiento del comercio de trigo en la provincia, y sobre todo, para evitar los graves perjuicios que los agricultores salmantinos están ahora sufriendo por la paralización de las operaciones y que han sido el punto de vista que con más interés ha movido a esta comisión para efectuar esta gestión, como asimismo hará cuantas sean precisas, sin regateos de molestias y actividades que ahora son tan precisas a los agricultores salmantinos.

Transcritas las manifestaciones hechas por el ingeniero jefe de la Sección Agronómica y presidente de la Junta provincial inspectora de trigos, don Juan Miranda, y expresada nuestra gratitud por la atención con que había acogido nuestro deseo, nos despedimos de él, esperando que Salamanca se movilizará en todos sus sectores, para recabar si fuera preciso del Poder público la atención que merece la agricultura salmantina y la vida económica de la provincia.

Dice don Bernardo Olivera

Después de nuestra entrevista con el señor Miranda, visitamos al acaudalado fabricante de harinas, don Bernardo Olivera. Nuestra entrevista no reconocía otra finalidad más que la de conocer la impresión personal que había obtenido de las gestiones llevadas a cabo en Madrid.

Y con la modestia, que es la principal característica del señor Olivera nos dijo:

—Creo que todo lo que se ha hecho no tendrá virtualidad tan pronto como se necesita en el mercado. Los fabricantes de harinas no pueden comprar trigo, hasta que las harinas se pongan a tono o tengan un precio en relación al de la tasa de trigo. Actualmente, el precio de tasa es 62,50 pesetas y en Salamanca y su provincia a 58, exclusivamente para la plaza pues los mercados consumidores extraños a esta provincia no pagan ese precio, por tenerlo más barato en otras regiones, donde indudablemente el trigo vale menos que en la provincia de Salamanca, por exceso de producción y mayor facilidad para la venta.

En estos días, se está viendo pasar por Salamanca gran cantidad de vagones de trigo, procedentes de la provincia de Cáceres, y con destino a una fábrica de Vigo, que no ha aceptado el precio de 45,50 pesetas a que se le ofreció el trigo en esta provincia.

A mi juicio, los labradores no pueden resistir ya la paralización del mercado de trigo; les falta dinero para lo más indispensable; no pueden dar jornales a los obreros del campo; no pueden hacer ni las matanzas acostumbradas en este tiempo; no pueden satisfacer los créditos que tienen pendientes, ni comprar abonos. En una palabra: que se paraliza la vida comercial e industrial de la provincia. Esta situación debe resolverse en un pazo muy perentorio, pues de lo contrario, preveo una catástrofe económica en la provincia. Si las medidas que adopte el Estado no son muy rápidas y basadas en la realidad de la vida, la provincia de Salamanca está amenazada a sufrir un menoscabo importante en su economía.

Creo también que es preciso e ineludible que el Gobierno obligue a las Compañías ferroviarias a sacar a Salamanca del aislamiento en que se encuentra, y del hecho diferencial en que se halla la provincia de Salamanca respecto a las tarifas ferroviarias.

Con estas manifestaciones, dimos por terminada nuestra breve conversación con don Bernardo Olivera, del que salimos sumamente agradecidos y complacidos.

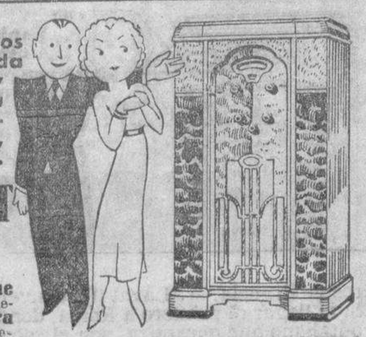

Vea los últimos modelos ATWATER KENT de toda onda: Normal, Larga y Extra-corta. Ponen a su alcance todas las Estaciones Emisoras del mundo, incluso las antípodas.

ATWATER KENT RADIO

AUTO ELECTRICIDAD, S. A.

Representación en Salamanca: Roque E. González, Doctor Riesco, 26-28 - Representante en Ciudad Rodrigo, Señora Viuda de Vasconcellos, Dámaso Ledesma, 5 y 7.

UN PERIODICO DE LA NOCHE

Independiente

Informativo

Gráfico

Veraz

"YA"

El diario de la vida moderna

La última noticia

La última fotografía

APARECERA

EL 14 DE ENERO

EL DIA DE LA AUDIENCIA

Funcionarios que faltan a sus deberes

Ocuparon el banco de los acusados, Manuel Redondo Rodríguez y José Antonio Leopoldo Bonilla Herrero, juez municipal y secretario, respectivamente, del Juzgado de Tornadizo. A dichos individuos se le atribuye la ejecución del siguiente hecho:

El vecino de indicado pueblo, Isaac Calvo Martín, denunció a Francisco Martín Navarro, por falta de daños, celebrándose el juicio el 29 de Diciembre último, y por acuerdo para no perseguir la falta entre el juez y el secretario indicado, antes de dictar sentencia el secretario destruyó las actuaciones, dejándose por el juez maliciosamente de perseguir y en su caso sancionar la falta denunciada.

Por lo referido, el fiscal, señor Alamillo, acusó a los procesados considerándoles autores de un delito de prevaricación, al juez, y de otro de infidelidad en la custodia de documentos, al secretario, pidiendo para el primero la pena de ocho años y un día de inhabilitación especial para el ejercicio del cargo, y para el segundo, la de un año, ocho meses y veintiún días de prisión menor, multa de 500 pesetas, accesorias y pago de costas por mitad.

Los letrados señores Tordera y Hernández Vicente, encargados de la defensa de los dos procesados, sostuvieron que no eran autores de los delitos calificados y solicitaron su absolución con las costas de oficio.

Razonaron las partes sus pretensiones en los informes que pronunciaron, y el juicio oral se declaró concluso para que el Tribunal dicte sentencia.

EL LICDO. SALVADERA

OFICIAL DE SASTRERIA

PARA EL TALLER, NECESITA:

JAC SASTRE

DOCTOR RIESCO, 45.-Salamanca

La Cruz Roja de Salamanca

El próximo martes, 15 del actual, a las cinco de la tarde, tendrá lugar en la Casa de la Cruz Roja de esta ciudad, la solemne apertura del Cursillo que se va a celebrar para el ingreso en el cuerpo de Damas auxiliares voluntarias de esta institución. La primera conferencia correrá a cargo del Secretario del Comité, doctor Calama Sanz, y el viernes siguiente empezará la explicación del programa según los vigentes Reglamentos.

Sabemos que son ya muchas las señoras y señoritas matriculadas, que aumentarán el número de los que con todo cariño vienen prestando servicios en el Dispensario.

A la apertura del curso, que será solemne, asistirá el Comité local, las Damas enfermeras auxiliares, los médicos de la Institución y todos los socios que lo deseen.

Simultáneamente se explicará también el segundo curso para las señoras y señoritas que aspiren a ser Damas de primera y a obtener la medalla.

EL MEJOR CIGARRO HABANO

"Partagás"

PEDIDLO EN LOS ESTANCOS

—También ayer dejó de existir, rodeada de los solícitos cuidados de los suyos y confortada con los Santos Sacramentos, la respetable señora doña Juana Vicente Bravo. Virtuosa y caritativa, la señora Vicente Bravo, dedicó su vida a practicar el bien, haciéndose acreedora al profundo cariño y respeto de cuantos la conocieron, entre los que deja los más gratos recuerdos de sus bondades.

Sinceramente enviamos nuestro pésame a sus desconsolados hijos: don Jesús (Subdirector de la Previsora Hispalense), y doña Angeles Hernández; hermana, doña Josefa; hija política, doña Manuela Martín; nietas, sobrinos y demás familia.

—A los cuarenta y un años de edad, falleció ayer en Salamanca don Gaspar Beato Martín, que pertenecía a la plantilla del Cuerpo de Policía Urbana.

El finado contaba con grandes amistades por su carácter afable, y mereció por su probidad en el desempeño del cargo, la confianza de sus superiores.

Descanse en paz y reciban su desconsolada esposa, doña Emerenciana Mateos; hijos: Manuel, José, Amador y Angel; hermanos: don Juan, doña Juliana, don Enrique, don Joaquín y don Andrés Beato Martín; padres políticos: don Amador Mateos y doña Elvira Martín; hermanos políticos: don Antonio, don Angel, don Sebastián y doña Filomena Mateos; sobrinos, primos y demás familia, nuestro sentido pésame, que hacemos también extensivo al Cuerpo de Policía Urbana.

ANIVERSARIOS

Hoy hace un año que dejó de existir en Salamanca, rodeado de los solícitos cuidados de los suyos y confortado con los Santos Sacramentos, el que en vida fué respetable y querido amigo nuestro, don Joaquín del Estal Hernández, prestigioso procurador de estos tribunales y persona que gozaba de los mayores afectos en nuestra ciudad.

El señor del Estal, hombre de extraordinarias actividades, puso en el ejercicio de su profesión el mayor celo y diligencia, mereciendo en todo momento la confianza de cuantos le trataron. Durante una época, fué empresario teatral, haciéndose igualmente acreedor al profundo cariño y respeto de todos.

Murió a la avanzada edad de ochenta y dos años, después de una vida ejemplar y dejando los más gratos recuerdos de sus bondades, méritos y virtudes.

Al cumplirse tan triste fecha, renovamos nuestro más sentido pésame a su desconsolada esposa, doña Isidora Almaraz Hernández; sobrinos: don Serafín y doña Luisa Miñambres Almaraz; hermano político, don Manuel Pelayo Almaraz Hernández; sobrinos políticos y demás familia.

VARIAS

De Zamora, después del fallecimiento de su sobrina Marujita, han regresado a ésta don Fernando Rubio, su esposa y su sobrina Lolita.

NO HAY TOS rebelde a las

«Pastillas Crespo»

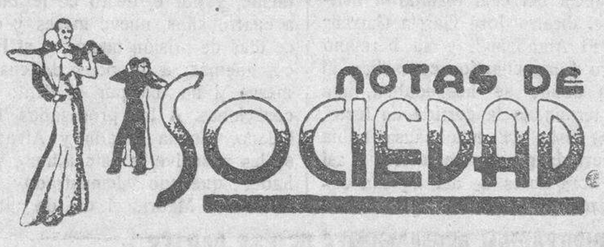

PARA ELLAS

No olvide que...

Para realzar el tipo es preciso cuidar de todos las detalles, no sólo del maquillaje y del vestido, sino también de las maneras y aun de la voz.

La mujer hermosa, de gran estatura y de facciones perfectas, no debe imitar nunca ninguno de los detalles: modas, gracejos o ademanes, de la picaresca "flapper".

Hay, por supuesto, un buen número de mujeres que no pertenecen a ningún tipo definido. El color de la piel no es ni blanco ni moreno; sus cabellos no son tampoco ni rubios ni morenos, y su cuerpo es mediano de estatura y proporciones. Sus vestidos, y aun su persona misma, siendo bellos pasan con frecuencia inadvertidos, porque su personalidad es como una nebulosa: neutra, en la extensión de la palabra.

Las mujeres que poseen este tipo indefinido deben realzarlo mediante detalles de su indumentaria y de su maquillaje, que seleccionarán cuidadosamente para producir los mejores efectos. Su personalidad se hará entonces más distinguida, si tienen la habilidad suficiente para actuar y vestir de una manera discreta, correcta y elegante.

Los atavíos de un color uniforme o de varios tonos del mismo color, causan siempre un efecto magnífico, y con su modernismo discreto ponen en relieve el buen gusto de su poseedora. En cambio, la mezcla, poco inteligente de colores puede resultar desastrosa, no sólo porque acusa una falta de buen gusto, sino porque muchos colores, aun siendo en sí muy bellos, no armonizan con el tono de la piel, de los cabellos o de los ojos.

Es preciso seleccionar unos cuantos colores de los que más favorecen, como el azul, el gris, el negro o el beige, y confeccionarse los vestidos en todos los matices de estos colores y, en fin, todos esos innumerables accesorios que constituyen el encanto de las "toilettes" femeninas, formen un conjunto armonioso en sí.

Una muchacha vestida toda de negro, de gris, de azul o marrón, se destaca siempre de un conjunto de siluetas femeninas.

CARMENCITA

VIAJES

Han salido:

Para Madrid, el industrial don Esteban Marcos.

—Para Roma, la señorita Juana León.

—Han llegado

De Madrid, nuestro distinguido amigo, el catedrático de esta Universidad, don Serafín Pierna.

DE DIAS

Mañana celebra su santo nuestro buen amigo, el profesor de música, don Hilario Goyenechea.

PETICION DE MANO

En Madrid, por los señores de González Borreguero, y para su hijo, nuestro querido amigo don José Manuel González Ubierna, ha sido pedida, a los señores de Carasa y de la Pernia, la mano de su bellísima y distinguida hija Belín.

Entre los novios se han cruzado valiosos regalos, habiéndose fijado la boda para fecha breve.

Nuestra más cordial enhorabuena, tanto a los novios como a sus respectivas y distinguidas familias.

FALLECINIENTOS

Ayer falleció el señor don Tomás de Motos Jiménez, hijo del industrial don Rafael de Motos, persona muy conocida en Salamanca, donde contaba con numerosos amigos.

El señor De Motos Jiménez ha muerto en plena juventud, a los veintisiete años de edad, después de haber formado un hogar, en el que reinaba la felicidad más completa.

Descanse en paz y con tan triste motivo, reciban la expresión de nuestro pésame su desconsolada esposa, doña Agueda García López; padres, don Rafael y doña Antonia; hermanos: don Emilio, don José, don Francisco, don Zenón, don Rafael y don Manuel; hermanos políticos, tíos primos y demás parientes.

Lea usted EL ADELANTO

Dr. Prada Garrido

Director por oposición del Dispensario C. Antituberculoso

Profesor de la F. de Medicina

PULMON Y CORAZON

Rayos X - Electrocardiografía

Consulta, a las 3

Avenida de Canals, 11. Tel. 1980

MARIANO

SENSACIONAL

OFERTA que hacemos para esta semana de todos los artículos de temporada:

Kimono piqué franela estampado	6,50
Jersey niño, cremallera, todas las tallas	2,00
Camisas para caballero, blanco y color	4,95
Trincheras caballero, las de 75 pesetas, a	25,00
Corte de vestido lanilla, colores lisos	3,80

Infinidad de artículos todos de OCASION

PLAZA DEL PESO, 16

NUEVO

HOTEL-RESTAURANT NOVELTY

Plaza Mayor, 47 - Teléfono 2100

Universidad de Salamanca 2017

EL MINISTRO DE OBRAS PUBLICAS MARCHO A MARRUECOS EN AVION

El señor Lerroux preside una reunión de ministros y ex ministros radicales, para que conocieran de las propuestas del señor Gil Robles

Y en la reunión hay unanimidad al apreciar la necesidad de mantener el bloque gubernamental

NOTICIAS Y SUCESOS DE MADRID

El juez de guardia continúa sus averiguaciones con motivo de la desaparición del conserje del Colegio de Arquitectos, después de cobrar un cheque de 73.000 pesetas

LA DESAPARICION DEL CONSERJE DEL GOLEGIO DE ARQUITECTOS, LLEVANDOSE PESETAS 73.000

Madrid.—Ante el juez de guardia que instruye el sumario con motivo de la desaparición de un conserje del Colegio de Arquitectos, después de cobrar un cheque de 73.000 pesetas, han prestado declaración varios empleados de dicho Colegio, entre ellos el denunciante, don Rafael Martín Huigueras y Luis Martín Bueno, ayudante de caja.

Según ha manifestado ante el juez, el señor Martín Higueras, entregó para su cobro al ayudante de caja, el cheque de 73.000 pesetas, importe de parte del premio del concurso realizado entre los arquitectos para los proyectos de edificio en el Hipódromo. Según manifestó el declarante, ordenó que este cobro lo realizaran los cobradores que el Colegio de Arquitectos tiene para estos casos.

No se explica, por tanto, cómo el señor Martín Bueno, encargó a su hermano, el conserje de dicho Colegio,, el cobro de este cheque.

Ante estas manifestaciones y a pesar de las protestas de inocencia de Luis Martín Bueno, el juez de guardia ordenó su ingreso en los calobozos del Juzgado.

UN NIÑO HERIDO POR LA EXPLOSION DE UN PETARDO

Madrid.—En la calle de Alvarez de Castro, encontró en medio de la calle, un artefacto, el niño de doce años, Martín López Alonso.

Ignorando de qué se trataba, lo golpeó con una piedra, produciéndose una explosión, que le produjo heridas leves en ambas manos. Se realizan gestiones para averiguar quién abandonó el artefacto.

ROBO EN UNA CARNICERIA

Madrid.—Esta madrugada, a la una y media, el sereno de la Avenida de la República, del Puente de Vallecas, Demetrio Molina Díaz, observó, cuando acudía a prestar un servicio, que el cierre de la carnicería establecida en el número 75, de la mencionada calle, no tenía puesta la barra que ordinariamente lo sujeta, a cuyo extremo va unido un candado.

Al regresar el sereno vió a un individuo oculto detrás de una esquina, el cual al notar su presencia, hizo una señal que, advertida por dos sujetos, determinaron su huída, durante la cual abandonaron dos sacos que trasportaban a hombros. El sereno salió en persecución de los fugitivos, y como no pudiera darles alcance, les hizo nueve disparos.

Al ruido de las detonaciones, salió el dueño de la carnecería, Santiago Plaza Martínez, de veintitrés años, que se hizo cargo de los sacos abandonados, los cuales contenían 50 kios de codillo y algunas longanizas.

Practicado un reconocimiento, se notó la falta de 32 kilos de longaniza, 14 piezas de jamón y 25 kilos de codillo, valorado todo en 1.090 pesetas.

Personal de la Comisaría del distrito, dió una batida por los alrededores, sin resultado, y practicó una inspección ocular en la tienda, comprobando que el cierre no estaba cortado, por lo que se desprende que el robo debió cometerse sirviéndose de una llave falsa. La barra del cierre fué encontrada a pocos metros de la tienda, abandonada en el suelo.

En Málaga

Vista de la causa contra los agresores del diestro José García, "El Algabeño"

Málaga.—Esta mañana, a las diez y media, en la Sala Segunda del Palacio de Justicia, constituída en Tribunal de Urgencia, se ha visto la causa instruída contra los extremistas Miguel Molina Salado, Enrique Toledano Ruiz, Manuel García Falco, Tomás Nache Guzmán y Antonio García Alvarez, acusados del delito de asesinato frustrado, hecho ocurrido el día 11 de Marzo del pasado año, y a consecuencia del cual resultaron heridos el diestro José García Carranza "El Algabeño", y su hermano Pedro Luis, cuando regresaban al hotel donde se hospedaban, una vez terminada la corrida de toros.

La vista de esta causa había despertado gran expectación, y así una hora antes de dar aquélla comienzo, la Audiencia estaba concurridísima, habiéndose adoptado las naturales precauciones.

Defendieron a los procesados don Rafael Hidalgo Manzano y el abogado de los Sindicatos Benito Pavón, que sostuvieron la inculpabilidad de sus defendidos y abogaron por la absolución. Coincidieron ambos letrados en manifestar que el atentado contra los hermanos Algabeño, fué debido a la muerte de cuatro obreros, de filiación comunista, en el Parque de María Luisa, de Sevilla, y que los procesados, que pertenecen a la C. N. T. no eran los llamados en vengar el hecho, del que se hacía culpables al diestro y a su hermano, ya que sabido es que la C. N. T. es enemiga de la Internacional Comunista de Moscú.

Expresaron también que era temerario acusar a los procesados como autores de la agresión, pues no habían podido ser reconocidos por nadie y según declaró el chófer del señor Lamuela, cuyo coche utilizaron los agresores, amenazando previamente a su conductor, los individuos iban todos tapados convenientemente, con objeto de no ser vistos.

Cuando a las dos de la tarde el Tribunal se retiró a deliberar, los comentarios, como es lógico, eran de lo más variado y la expectación aún mayor.

A las dos y cuarto, el Tribunal dictó sentencia, por la que se condena a García Falco y a Tomás Nache a la pena de catorce años, ocho meses y un día de prisión, por el delito de asesinato frustrado, con la agravante de premeditación, y por el delito de lesiones, a cuatro años, nueve meses y once días de prisión menor, y al Falco, además, a la pena de cuatro meses y un día por el delito de coacciones. A los procesados Toledano, Molina Salado y Alvarez, se les absuelve, a éste último, por haber quedado demostrado que estaba en Madrid el día de autos.

LA DIPUTACION PERMANENTE DE LAS CORTES

Y LA LABOR PARLAMENTARIA

Los señores Alba y Gil Robles, conferencian

NO PUEDE REUNIRSE LA DIPUTACION PERMANENTE DE LAS CORTES

Madrid.—A las cuatro y media de la tarde, se reunió, como estaba convocado, en el Congreso, la Diputación permanente de las Cortes.

Asistieron únicamente, con su presidente, señor Alba, los señores Gil Robles, Casanueva, Cantos, Royo Villanova y Bardagí.

Como no se pudo completar el número de catorce que exige el Reglamento para tomar acuerdos en primera convocatoria, se acordó levantar la sesión y volver a reunirse el lunes a la misma hora, en cuya reunión no será necesario número para resolver.

Los asuntos que tiene que despachar la Diputación permanente, son la denegación de los dos suplicatorios contra los señores Tirado y Bruno Alonso.

ENTREVISTA DE LOS SEÑORES ALBA Y GIL ROBLES

Madrid.—Después de la reunión de la Diputación permanente de las Cortes, se reunieron en el despacho del Presidente de la Cámara los señores Alba y Gil Robles.

La entrevista se prolongó durante una hora y a su terminación, el señor Gil Robles se limitó a manifestar que había tenido un cambio de impresiones con vistas a las futuras reuniones parlamentarias y a la reconstitución de algunas comisiones.

Seguramente en esta reunión el señor Gil Robles expondría al señor Alba su criterio de que debía acelerarse no sólo la labor de las comisiones para dictaminar los proyectos del Gobierno que se consideren urgentes, sino organizar la marcha de los debates en la forma que tengan la máxima eficacia y faciliten la rápida aprobación, valiéndose de las facilidades que concede el nuevo reglamento de la Cámara.

Seguramente, el señor Gil Robles se mostraría partidario de que al poner a discusión un proyecto en el salón de sesiones, se discuta sin interrupción hasta llegar a su aprobación, alternándolo a lo sumo con otro proyecto.

Los teléfonos de EL ADELANTO, son:
Redacción e Imprenta, 1924.
Administración y Librería de Núñez, 1018.

LA REUNION DE LOS MINISTROS

Y EX MINISTROS RADICALES

El jefe del Gobierno les da cuenta de la conversación mantenida con el señor Gil Robles, y aquéllos conceden al señor Lerroux un voto de confianza para resolver los problemas políticos pendientes

Desde luego no existe motivo alguno para que la coalición gubernamental se rompa

A LA SALIDA DE LA REUNION

Madrid.—Con objeto de darles cuenta de la entrevista celebrada ayer con el Jefe de la CEDA, señor Gil Robles, el Presidente del Consejo reunió esta mañana, a las diez y cuarto, en su domicilio, a los ministros y ex ministros del Partido Radical.

Asistieron los señores Vaquero, Rocha, Marraco y Jalón, como ministros, el presidente de las Cortes, señor Alba, y los ex ministros señores Cantos, Salazar Alonso, Hidalgo, Estadella y Guerra del Río.

No pudieron asistir, por encontrarse ausentes, el ministro de Industria y Comercio, señor Orozco, y los ex ministros señores Samper y Pareja Yébenes. El primero se encuentran en Canarias y los otros dos, en Andalucía y la República Argentina, respectivamente.

La reunión terminó a la una y media de la tarde.

Los periodistas hablaron en primer lugar con el señor Alba, quien manifestó:

—Unanimidad completa, confianza en el jefe. Todos hemos expuesto nuestras respectivas opiniones acerca del momento político y ha habido cordialidad y unanimidad.

El señor Jalón se limitó a decir que se había otorgado un voto de confianza al señor Lerroux para resolver los problemas pendientes con arreglo a su criterio y a lo que aconsejen las circunstancias.

Por su parte, el señor Guerra del Río se expresó en los siguientes términos:

—Pocas son las cosas que puedo decir a ustedes. En primer lugar, don Alejandro nos ha dado cuenta amplia de la entrevista celebrada ayer con el señor Gil Robles. Me parece que en la iniciación, estas conversaciones van bien encaminadas y que llegarán a feliz término.

—¿Les reunirá a ustedes nuevamente el señor Lerroux?

—Me parece que nos reunirá. Por lo menos me ha dicho que puedo marcharme con toda tranquilidad a Canarias a donde emprenderé el viaje el lunes próximo.

El ex ministro don Vicente Cantos dijo que la referencia de lo hablado la daría el señor Lerroux. Facilitará a ustedes, añadió, una información detallada de todo, hasta el extremo de que no serán necesarias las corrientes ampliaciones que ustedes hacen.

El ministro de la Gobernación dijo que el cambio de impresiones que habían celebrado, había sido amplio, condensándose principalmente en los términos de la conversación mantenida entre el Jefe del Gobierno y el señor Gil Robles. La orientación de la entrevista de estos dos jefes está muy bien y creemos que los problemas pendientes se resolverán satisfactoriamente para las dos fuerzas más numerosas de la Cámara.

—¿Celebrarán ustedes nueva reunión con el Jefe?

—Si él lo juzga necesario nos convocará, pero supongo que no.

El señor Salazar Alonso dijo que no podía entretenerse, porque marchaba a Cádiz para asistir a un homenaje al gobernador de aquella provincia, señor Armiñán.

Los periodistas no pudieron entrar en el domicilio del señor Lerroux quien, por la hora en que terminó la reunión y para no alterar su costumbre de almorzar a la una y media, no habló directamente con los informadores.

Tan sólo un periodista que se encontraba allí, habló con el Jefe del Gobierno breves momentos.

El señor Lerroux le dijo:

—En líneas generales hemos estado conformes todos los reunidos en las soluciones que hayan de darse a los asuntos gubernamentales e igualmente en que no existe motivo alguno para que se rompa el bloque que Gobierna. En vista de ello, me han otorgado un amplio voto de confianza para que continúe mis gestiones con el señor Gil Robles.

DICE EL SEÑOR ALBA

Madrid.—Después de una breve entrevista con el ministro radical, don Vicente Cantos, recibió el señor Alba a los periodistas.

Refiriéndose el presidente de la Cámara a la reunión celebrada por la mañana por los ministros y ex ministros radicales, dijo que había existido una cordialidad muy grata y una afinidad completa.

—Todos—añadió—hemos opinado que en estos momentos debe mantenerse la coalición gobernante y conceder una vez más un voto de confianza al señor Lerroux para que él resuelva sobre la forma y el ritmo.

No creo que haya dificultades de carácter grave, habrá sí, las dificultades naturales de toda la vida cuando se trata de acoplamientos de cargos, sobre todo en Gobiernos de coalición, pero tanto el señor Lerroux como el señor Gil Robles se hallan en la mejor disposición de ánimo, persuadidos de que estos momentos no son de pequeñas cosas, sino de pensar alto.

—¿Se volverán ustedes a reunir?

—No lo sé. El señor Lerroux ha preguntado si pensaba ausentarse alguno de los ex ministros, como el señor Guerra del Río que marcha a Canarias, por si consideraba necesario volver a convocarnos. Pero, en fin, hay bonanza.

En un trimotor marcha a Marruecos el Sr. Cid

Acompañado de los directores generales de Aeronáutica, Puertos y Ferrocarriles

Barajas.—A las nueve de la mañana, en un trimotor de las líneas aéreas postales, pilotado por el señor Coterillo, salió del aeropuerto nacional de Madrid (Barajas), con dirección a Larache, el ministro de Obras Públicas, señor Cid, acompañado de los Directores generales de aeronáutica, puertos y ferrocarriles.

El viaje del señor Cid tiene por objeto inspeccionar las obras de los puertos del Protectorado español en Marruecos.

A despedir al señor Cid acudieron el director de la L. A. P. E. señor Gómez Lucía; el jefe del aeropuesto, señor Armiño, y otras personalidades.

El viaje de regreso lo efectuará también por vía aérea el ministro.

EL SEÑOR SALAZAR ALONSO, EN SEVILLA

Aunque conviene hablar de elecciones, es prematuro fijar fecha alguna

Sevilla.—En las primeras horas de la tarde, llegó a Sevilla, en avión, el alcalde de Madrid, señor Salazar Alonso.

Fué recibido por el gobernador, el alcade y una nutrida representación de Partido Radical.

También había venido a Sevilla para recibirle y acompañarle a Cádiz, el gobernador de dicha provincia, señor Armiñán, y el jefe del Partido Radical de la misma provincia, señor Varela.

En el hotel, donde descansó unos momentos, fué visitado por un periodista, que le preguntó su opinión acerca de las próximas elecciones, y contestó que está bien señalar el propósito electoral pero que todavía cree prematuro hablar de fijación de fecha.

También se le preguntó si para entonces estaría aprobada la Ley Electoral, y contestó afirmativamente.

—¿Se admitirá la representación proporcional?—le preguntó dicho periodista.

—Ese es asunto que determinará el partido.

El repórter hizo una alusión a las incidencias surgidas en el Ayuntamiento, pero el señor Salazar contestó que era asunto solucionado según había afirmado el gobernador de la provincia.

Acerca del objeto de su viaje a Cádiz, dijo que era para asistir a un banquete que los alcaldes de la provincia ofrecen al gobernador, señor Armiñán, y también asistirá a un acto que le preparan los funcionarios municipales.

El próximo lunes regresará a Madrid y a Sevilla volverá en Febrero, no haciéndolo antes, porque tiene que dar unas conferencias en Santander, Logroño y Alicante. Después dará en Sevilla la que tiene prometida en el Ateneo.

—¿Ha terminado usted ya el tema?

—Aún no, Pero puede usted anticipar que se aparta de la política. Como usted verá, vengo ondeando bandera de paz y es que a mi juicio, ha llegado la hora de que los partidos políticos, a semejanza de los de otros países, se eleven sobre las conveniencias partidistas y consigan saltar, sin abandono de su ideario y de su programa, a un plano en que se haga posible la coincidencia de todos en beneficio de los más altos intereses del país.

Terminó diciendo que volverá a Sevilla con ocasión de la Semana Santa próxima.

EL ADELANTO

ES EL PERIODICO DE MAYOR CIRCULACION DE LA PROVINCIA

El señor Lerroux no tiene nada que ver con el contrabando de armas

Así lo ha declarado ante el juez especial, señor Alarcón.

Madrid.—A las ocho de la noche, abandonó la Presidencia, el señor Lerroux, quien exclamó, dirigiéndose a los periodistas:

—¡Ya tienen ustedes la noticia!

—Nos la suponemos —contestó un periodista—: Que ha estado aquí el juez especial, señor Alarcón, ante el que ha declarado usted, estando presente el fiscal de la República.

—En efecto — replicó el señor Lerroux—. Lo mismo que había declarado S. E., he declarado yo.

Y agregó: —Yo no tengo nada que ver en ese asunto del contrabando de armas, ni de ello estuve jamás enterado. Mi declaración ha sido, pues, corriente y moliente.

Finalmente, participó el señor Lerroux, que había recibido a una numerosa comisión, en la que figuraban el gobernador civil de Cáceres y varios diputados radicales y de la CEDA, para hablarle de asuntos de interés local, que estudiará con todo interés.

El juicio oral por el alijo de armas en la Ciudad Universitaria

Anunciado para el lunes, es muy probable que tenga que ser sus-suspendido

Madrid.—Para el lunes próximo está señalado el juicio oral por el proceso de alijo de armas en la Ciudad Universitaria.

El juicio oral se iba a verificar en un principio en la Audiencia provincial. Más tarde se comunicó a los letrados defensores, que su desarrollo lo sería en el salón de actos de la Cárcel Modelo. Entendieron los letrados defensores, que el local de la Cárcel Modelo, no reune condiciones apropiadas para un acto en el que han de intervenir quince abogados, y en el que han de comparecer 23 procesados. Y cuando los abogados encargados de la labor defensiva se reunían y tomaban acuerdos encaminados a conseguir que la orden de verificar el juicio oral en la Cárcel Moledo fuera rectificada, recibieron la noticia, en cumplimiento de cánones procesales, de que el fiscal señor Laguardia Pi, había presentado un escrito para que los magistrados de la Audiencia provincial, se inhibieran del conocimiento del caso en favor de otras jurisdicciones: En favor de la militar, para unos procesados, y en petición de que las responsabilidades en que puedan estar incursos otros procesados, se unan para su sustanciación, a las de los procesados en el sumario que instruye el señor Alarcón, por el alijo de armas en el vapor "Turquesa".

Con estos incidentes, sobre todo con el planteado por el representante del ministerio público, puede asegurarse que el juicio oral será suspendido el próximo lunes. Entre otras razones, hay una muy clara: Que los magistrados de la Audiencia provincial tienen que resolver previamente, la cuestión planteada por el fiscal.

El nuevo Gobernador general de Cataluña

El señor Portela Valladares, con las autoridades de Barcelona, después de tomar posesión de su cargo de Gobernador general de Cataluña

El acuerdo franco-italiano

El ministro de Negocios Extranjeros de Francia, M. Laval (1), conversando con el jefe del Gobierno italiano, señor Mussolini (2), al llegar el primero a Roma, donde ambos ilustres políticos han firmado el acuerdo franco-italiano que garantiza, por el momento, la paz europea

Universidad de Salamanca 2017

LAS VISPERAS DEL PLEBISCITO SOBRE EL SARRE

La reorganización del actual Gobierno se hará según ha declarado el señor Lerroux, antes de reanudarse las sesiones del Parlamento

El jefe de la Ceda espera la llamada del señor Lerroux para continuar el duo iniciado

LOS PRIMEROS PASOS

El señor Portela Valladares realiza las visitas oficiales

Barcelona.—Como estaba anunciado, el gobernador general de Cataluña realizó esta mañana algunas visitas protocolarias. En primer lugar, acompañado de su secretario particular, y del jefe del ceremonial de la Generalidad, se trasladó en automóvil a la Audiencia, donde fué recibido por el presidente, magistrados y fiscal del Tribunal de Casación.

El señor Portela Valladares pasó a la Sala Segunda de lo Criminal, tomando asiento en la presidencia y sentándose a su derecha el presidente del Tribunal de Casación, y a su izquierda, el fiscal de Estado.

El señor Gubern, en catalán, pronunció un discurso, en el que puso de relieve las manifestaciones hechas por el gobernador general al tomar posesión de la Generalidad, sobre la cooficialidad de los idiomas castellano y catalán, diciendo que él se expresaba en este último, por serle más fácil y más apropiado para expresar sus sentimientos.

Aseguró que el Tribunal de Casación está compuesto por hombres que, para hacer justicia, se separan de la política y que sólo con miras de justicia dictan sus fallos.

Terminó saludando al señor Portela en nombre del Tribunal.

El fiscal, señor González Prieto, pronunció unas palabras para adherirse al saludo del presidente, y el señor Portela contestó a los anteriores con un breve discurso, en el que recordó haber leído un libro referente a una revolución habida en Inglaterra para buscar doce jurados que hicieran justicia, y que ello costó la corona a un rey. "Espero—dijo—que vosotros seréis de los doce jurados que administraréis justicia". Terminó ofreciéndose en todo lo que de él necesitaran, en bien de la justicia.

El gobernador general pasó, a continuación, a la presidencia de la Audiencia, donde le fueron presentados todos los magistrados, jueces y demás personal de la casa. El señor Portela tuvo para todos palabras de salutación y de ofrecimiento.

Desde el Palacio de Justicia, el gobernador general se dirigió a la Universidad, a la que llegó alrededor de la una y media de la tarde.

Al pie de la escalera de honor el señor Portela fué recibido por el rector, decanos, catedráticos y todo el claustro universitario.

La comitiva pasó al salón de retratos de la Universidad, donde el rector dirigió un saludo al gobernador general, diciéndole que en aquella casa se practicaba la convivencia que él había predicado en un discurso, al hacerse cargo de la Generalidad.

Terminó haciendo presente la necesidad de proteger a la Universidad, para que cumpla los altos fines que le están encomendados.

El señor Portela contestó con breves palabras, agradeciendo las del rector.

Desde la estación marítima, marchó el señor Cid a visitar las obras del muelle de Alzau y la carretera de circunvalación al monte Hacho, regresando al atardecer para visitar el cuartel del Grupo de Regulares de Ceuta, donde se celebrará en su honor una fiesta mora.

EL DE AGRICULTURA, EN ALCOY

Alcoy. — Estuvo unas horas en esta ciudad el ministro de Agricultura. En el Ayuntamiento se celebró una recepción y después un banquete en la Derecha Regional, donde el señor Jiménez Fernández pronunció un discurso.

Dijo que los católicos deben serlo a todas horas, lo mismo a las diez para ir a misa, que a las once para abrir la caja de caudales, y qu es necesario convertir a los obreros en coropietarios y distribuir los beneficios para atajar la revolución.

LOS VIAJES DE LOS MINISTROS

El señor Orozco, en Tenerife; el señor Cid, en Ceuta, y el señor Jiménez Fernández, en Alcoy

EL SEÑOR OROZCO, EN TENERIFE

Tenerife.—El ministro de Industria recibió las visitas de diversas comisiones, entre ellas una de maestros que le entregaron un pergamino testimonio de su agradecimiento por las gestiones hechas en favor de la clase. Los obreros tabaqueros le entregaron un pliego en el que se demuestra la aflictiva situación por que atraviesan.

Por la tarde fué obsequiado el ministro en la Alcaldía de La Laguna, en el Ateneo y en el Comité Republicano de dicha ciudad. A estos actos acudieron las autoridades isleñas. Esta noche acudirá el ministro al Círculo de la Amistad, donde será obsequiado con un champán, y después asistirá a un baile que en su honor da el Club Náutico.

Mañana visitará las poblaciones del Norte de la isla, embarcando el 12 por la noche en el "Ciudad de Málaga" para las palmas. El martes próximo visitará la Isla de la Palma, dirigiéndose seguidamente a Hierro y Gomera, para regresar a Tenerife el jueves y embarcar para la península en la noche del viernes, en el "Ciudad de Sevilla". En este viaje interinsular le acompañarán el gobernador, amigos particulares y periodistas.

EL SEÑOR CID EN CEUTA

Ceuta.—A mediodía llegó en un avión, procedente de Madrid, al aeródromo Sania Ramel, de Tetuán, el ministro de Obras Públicas, acompañado de los Directores generales de Agricultura y Puertos.

El viaje se realizó sin novedad. Fueron recibidos por el secretario del general Moreno, don Manuel Plaza; por el general Benito y altos funcionarios civiles y militares.

Seguidamente fué el ministro y su séquito a cumplimentar a su alteza el Jalifa, almorzando en la Alta Comisaría.

Terminado el almuerzo, el señor Cid emprendió en automóvil el viaje a Ceuta, donde llegó a las cuatro de la tarde, acompañado del general Benito. En los límites del terreno de soberanía le recibieron el delegado del Gobierno, el alcalde y demás autoridades, que le acompañaron hasta la estación marítima, donde se hicieron las presentaciones de oficiales y de entidades particulares.

Una compañía de regulares con bandera y "nuba" le rindió honores, y después desfiló brillantemente ante el ministro.

Una batería de la plaza disparó las salvas de ordenanza. El numeroso público que había acudido tributó al ministro un cariñoso recibimiento.

En la Presidencia y en los Ministerios

El Ministro de la Gobernación muestra a los periodistas un avance de lo que será el Estatuto de Prensa

EMBARGO DE LOS BIENES DEL SINDICATO MINERO ASTURIANO

Madrid. — En el ministerio de Justicia manifestó a los informadores, que a petición del fiscal que entiende en el sumario que se instruye por el movimiento revolucio del pasado Octubre, se ha accedido al embargo de los bienes del Sindicato Minero Asturiano, a resultas del procedimiento que se sigue por los referidos sucesos.

AUDIENCIAS DEL PRESIDENTE

Madrid. — El Jefe del Estado, recibió esta mañana, las siguientes audiencias: Ex subsecretario de Gobernación, don Eduardo Benzo, don Francisco Orueta y don José Lancha, vocales de los Consejos de Cultura y Sanidad, respectivamente; ex concejal, don Francisco García Moro, don Francisco Orús, presidente de la Agrupación de Sordomudos de Zaragoza, acompañado de don Miguel Granel y don Bienvenido Cenolloso; don Rafael Suárez Rivas, don Ignacio Muñoz Teixeira, don Manuel García Rodríguez y don Manuel Campoamor.

EL ESTATUTO DE PRENSA

Madrid.—El ministro de la Gobernación, al recibir a mediodía a los periodistas, les mostró el avance del Estatuto de Prensa.

En él se establece un tribunal especial para juzgar dichos delitos. Asimismo se determinan indemnizaciones para los periodistas, que una vez interpuesto el recurso, se compruebe que las autoridades se excedieron en el cumplimento de su deber, con perjuicio de la clase periodística y se prohibe que en los periódicos se ponga de testaferro a los diputados, para gozar del privilegio de la inmunidad parlamentaria.

El señor Vaquero se mostraba animado para llevar a cabo, con ayuda de las Cortes, una labor fructífera.

Lea usted EL ADELANTO

EL PLEBISCITO DEL SARRE

Si el resultado no da una votación considerable a favor de Hitler, no es seguro que la Sociedad de Naciones decida conceder el territorio a Alemania.

Ayer estuvieron llegando a Sarrebruck trenes especiales durante seis horas.

Sarrebruck. — Millares de votantes llegaron hoy a esta población procedentes de Alemania y Francia. El espectáculo es el de una ola humana que afluye sin cesar desde el amanecer.

Durante seis horas han estado llegando trenes especiales, cada diez minutos.

Los periódicos hacen los últimos llamamientos a sus lectores en artículos y comentarios vibrantes en un esfuerzo último, por convencer a la población para que se decida por cada una de las soluciones en pugna.

AMENAZAS DE HUELGA

Las autoridades tuvieron noticias esta mañana, de que elementos del frente alemán pretendían bajar a primera hora a las galerías de las minas para excitar a los obreros a declararse en huelga.

La oportuna intervención de las autoridades evitó la declaración de la huelga.

Sin embargo, los mineros han pedido que el próximo martes, día en que se hará público el escrutinio del plebiscito, sea declarado festivo, y en caso de que esto no ocurra, se declararán en huelga dicho día.

LA CAMPAÑA PLEBISCITARIA

Sarrebruck. — La Comisión de Gobierno del Sarre ha terminado hoy los últimos preparativos para el plebiscito, en el que votarán 530.000 sarrenses.

Hablando de la actitud de los partidos de la Unión a Alemania, el magnate del Acero del Sarre, señor Roëchling, que controla las grandes fábricas industriales de Volklingen, ha dicho: "Nuestro criterio es el siguiente: es mejor el pan negro alemán que las tortas francesas". Ha añadido que si bien el Gobierno del territorio es de nombre neutral, la influencia francesa ha sido tal, que la gente ha pensado siempre que la gobernaban desde París y no desde Ginebra, y ha censurado la forma en que la administración francesa ha trabajado en las minas del Sarre, que no han sido, a su juicio, explotadas ni conservadas debidamente.

Por su parte, un miembro del frente alemán ha dicho:

"Somos alemanes antes que sarrenses, y esto es así, precisamente, porque fuimos separados de Alemania sin nuestro consentimiento. Podremos no comprender o no aprobar todo lo sucedido en Alemania desde que Hitler subió al Poder, pero el caso es que preferimos estar entre los nuestros a continuar bajo el actual sistema de Gobierno de la Sociedad de Naciones".

CABALAS

Sarrebruck. — En numerosos sectores se da por segura la victoria de Hitler en el plebiscito de mañana, y se estima que si el Sarre, que es realmente alemán, por raza y tradición, votase en contra de la vuelta al Reich en estos momentos, sería señal de que la población del Sarre no aprueba el régimen nazi.

Si el resultado del plebiscito no da una votación considerable a favor de Hitler, no es seguro que la Sociedad de Naciones decida conceder el territorio a Alemania.

Los que son partidarios del "Statu Quo", por ser enemigos de Hitler, dicen que los 150.000 miembros del Frente de Libertad, con un número bastante crecido de católicos adversarios de la política nazi, en un país que tiene una población católica de un 70 por 100, pudieran motivar que el resultado de la votación solo diera una ligera mayoría a favor del retorno a Alemania.

También pudiera ocurrir—añaden—que los elementos indecisos votasen en blanco, y entonces pudiera resultar una votación de un 30 o un 35 por 100 a favor de Alemania, y de un 25 por 100 a favor de la oposición. En este caso, la situación de la Sociedad de Naciones sería todavía más grave y comprometida.

Esta noche patrullan por todo el territorio del Sarre, para evitar cualquier desorden, las fuerzas internacionales.

REUNION PRIVADA DEL CONSEJO DE LA S. DE N.

Ginebra.—El Consejo de la Sociedad de Naciones ha celebrado esta mañana una reunión privada, al objeto de estudiar el asunto relativo al Sarre, y acordó prorrogar los poderes del Comité de los Tres, formado por los señores Barón de Alaisi, en representación de Italia; Madariaga, por España, y Castillo, por la República Argentina.

El Consejo ha querido, de esta forma, que los habitantes del Sarre sepan, en vísperas del plebiscito, que las operaciones del escrutinio estarán garantizadas por un organismo competente.

Por otra parte, el Consejo ha acordado dirigir a la población sarrense un manifiesto, en el que la invitará a que se mantenga tranquila y tenga confianza en las organizaciones que han sido encargadas de asegurar la sinceridad y la libertad del plebiscito.

FRANCIA ACEPTA LA SOLUCION DEL FUTURO POLITICO DEL SARRE

Ginebra.—El ministro de Relaciones Exteriores de Francia, Pierre Laval, ha llegado a esta ciudad, portador del deseo de Francia de aceptar cualquier solución del futuro público del territorio del Sarre que decida la próxima semasa el Consejo de la Sociedad de Naciones.

El Consejo de la Sociedad de Naciones está facultado para entregar todo el territorio del Sarre a Alemania, si la votación a favor del Reich fuera de una gran mayoría, o a dividir el territorio, si hubiera una considerable minoría que votase a favor del mantenimiento del "Statu Quo".

NOTICIAS POLITICAS

El señor Gil Robles espera la indicación del Jefe del Gobierno para continuar las conversaciones iniciadas sobre nuevos rumbos de la política

LA COMISION DE SUPLICATORIOS

Madrid.—Bajo la presidencia de don Joaquín de Pablo Blanco, se ha reunido esta mañana, en el Congreso, la Comisión de Suplicatorios, que acordó por unanimidad, denegar el pedido para procesar al diputado socialista, don Bruno Alonso y pedir a la Diputación permanente, que resuelva en dicho sentido.

La Diputación permanente se reunirá esta noche, si hay número suficiente. En caso contrario, lo verificará el lunes. Se ocupará en esta reunión del suplicatorio anterior y del que se refiere al diputado señor Tirado.

EN MEJICO SE INAUGURA UN BUSTO DE RAMON Y CAJAL

Madrid.—Segun nota facilitada esta tarde en el Ministerio de Estado, el día 18 de Noviembre último con motivo de la inauguración de la Asamblea Nacional de Cirugía Mejicana y de las obras del Hospital Juárez, de Méjico, fué descubierto un busto de don Santiago Ramón y Cajal, donado por la colonia española y colocado en el auditorium de dicho Hospital.

Asistieron al acto personalidades oficiales y representantes de la Ciencia médica mejicana, 350 delegados asambleístas y numeroso público, ante los que el representante diplomático de España, don Ramón Marí de Pujadas, hizo entrega del busto con breves palabras sobre la significación del acto y de elogio para la gran figura de Ramón y Cajal.

El doctor Perrín, discípulo de éste glosó elocuentemente la obra del maestro y al descubrirse el busto, el público aclamó el nombre del ilustre fallecido, con señaladas muestras de simpatía hacia España.

NUEVAS DECLARACIONES DEL ALTO COMISARIO

Madrid.—Esta tarde estuvo en la Presidencia, el Alto Cominario de España en Marruecos. Manifestó a los periodistas, que había venido para saber cuándo podía comenzar a hablar a fondo con el Presidente del Consejo, de los problemas de Marruecos.

—El lunes por la mañana—añadió—hablaré con el Presidente detenidamente de todos estos problemas y hasta hora no lo he hecho, porque el Jefe del Gobierno, ha estado ocupado.

Contestando a preguntas de un informador, dijo el señor Rico Avello, que ignoraba cuándo regresaría a Marruecos, pero que antes de volver a su destino marcharía a Asturias un día, para abrazar a su madre. Después habló con los periodistas, sobre la situación de Marruecos. Dijo que aquello estaba muy tranquilo y que no había por qué tener la menor preocupación sobre los problemas de nuestra zona de Protectorado.

—La Alta Comisaría—añadió—es un cargo de mucho despacho, y como ahora los indígenas se mantienen en un plan de esperanza y de gran afecto a España, no hay nada que temer en ninguno de los aspectos del problema marroquí Todas las noches recibo el mismo parte, en el que se me dice que no hay novedad alguna en toda la zona de Protectorado.

EN LOS PASILLOS DE LA CAMARA

Madrid.—Más animados que de costumbre en esta época de vacaciones, estuvieron esta tarde los pasillos de la Cámara. Ello era debido a la presencia de significadas personalidades parlamentarias, que acudían para asistir a la reunión de la Diputación permanente de las Cortes.

Los periodistas interrogaron al señor Gil Robles, sobre cuándo se entrevistará de nuevo con el Jefe del Gobierno. El jefe de la CEDA dijo, que la nueva entrevista no se ha celebrado todavía, porque aún no ha recibido indicación para ello. Espera que en breve recibirá esa indicación del Jefe del Gobierno.

EL ALCALDE MARCHA A SEVILLA Y CADIZ

Madrid.—A las dos y cuarto de la tarde, en avión correo de Sevilla, salió para dicha capital andaluza, desde donde continuará para Cádiz el alcalde de Madrid, señor Salazar Alonso.

NUEVAS DECLARACIONES ANTE EL JUEZ SEÑOR ALARCON

Madrid.—Ante el juez especial, señor Alarcón ha declarado el director general de Seguridad, señor Valdivia.

Momentos después pasó a prestar declaración ante el juez especial, el capitán, don Vicente Santiago, jefe de la Oficina de información y enlace de la Dirección general de Seguridad.

Los periodistas no han podido recoger las reclamaciones de estos dos señores, por la gran reserva que se guarda.

También ha estado en el despacho del juez, el general López Gómez, del Consorcio de Industrias Militares.

La reorganización del ministerio estará hecha antes de la reanudación de las sesiones de Cortes

Así lo asegura a los periodistas el Jefe del Gobierno

Madrid.—Al llegar a la Presidencia esta tarde el Jefe del Gobierno, los periodistas le pidieron una ampliación a la referencia facilitada al salir de la reunión de ministros y ex ministros del Partido Radical.

El señor Lerroux manifestó que realmente la referencia facilitada era la única que podía darse y que la reunión había sido más extensa porque habían acudido diez personas que hubieron de exponer su opinión detalladamente. Todos coincidieron en la necesidad de que continúe la actual coalición gobernante.

—¿Y en cuanto a la reorganización?

—En cuanto a reorganización, nada se ha tratado de este asunto, porque yo he recibido un voto de confianza de mi partido para resolverlo.

—Entonces, esta reorganización ¿estará hecha antes de que las Cortes reanuden sus sesiones?

—Sí, antes de esa fecha estará todo resuelto.

—¿Va usted a visitar al Presidente de la República?

—No, no tengo nada que despachar con él.

—¿Y con el señor Gil Robles?

—Con el señor Gil Robles celebraré alguna o algunas entrevistas más.

—¿Serán hoy o mañana?

—No, serán, lo más pronto, el lunes próximo.

La aviadora Amelia Earhart emprende un vuelo transpacífico

Honolulu.—La conocida aviadora Amelia Earhart, ha emprendido el vuelo Transpacífico, con dirección a Oakland, a las cuatro cuarenta y tres minutos de la tarde, en un avión de un solo motor.

LA AVIADORA MARCHA POR LA GRAN VIA CIRCULAR

Honolulu.Poco después de la partida del avión de Amelia Earhart, su esposo George Putman, anunció que había recibido un mensaje de radio de la aviadora, en la que le comunicaba que se

Continúa en la página siguiente

Aprehensión de tabaco

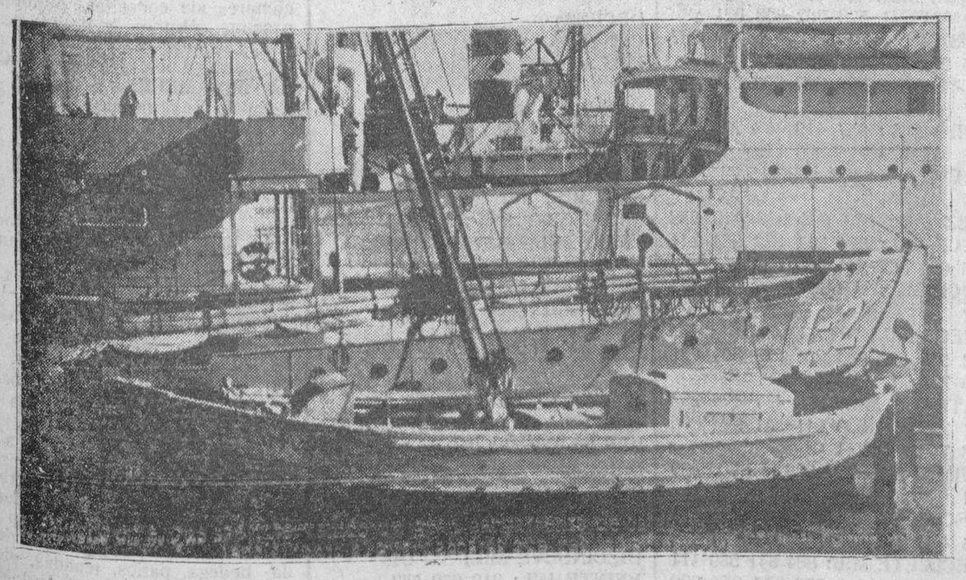

El falucho en el que fué intervenido un gran cargamento de cajas de tabaco, en aguas de Valencia, junto al guardacostas que realizó su captura

Doña Beatriz de Borbón con su prometido el príncipe italiano Alejandro de Torlonia, que se casan mañana, en Roma

Universidad de Salamanca 2017

dirigía directamente hacia Oaland, vía la Gran Ruta Circular.

Los partes meteorológicos, acusan buen tiempo para la travesía.

El avión de Amelia Earhart, que es un monoplano pintado de rojo, lleva a bordo 520 galones de combustible.

Antes de emprender el vuelo Transpacífico, dijo: "Si no regreso antes de treinta minutos, es que sigo el vuelo rumbo a Oakland".

El despegue lo hizo felizmente, y después de dar unas vueltas sobre el aeródromo, el avión tomó rumbo al mar.

Noticias del extranjero

POR PRIMERA VEZ SE REPRESENTARA EN FRANCIA UNA OPERA NORTEAMERICANA

París.—Por primera vez en la historia del teatro de Francia, se representará hoy una ópera norteamericana.

Se trata de la ópera "Mond and Pierrot", del compositor norteamericano Samuel Barlew.

El libro de la ópera es del escritor francés Sacha Guitry.

Asistirá al estreno, que será la primera representación de dicha ópera en todo el mundo, el Presidente de la República, señor Lebrún, como uno de sus patrocinadores, así como también miembros de su Gobierno aficionados a la ópera.

LA EXPLOSION DE UNA BOMBA EN EL PERIODICO "EL COMERCIO"

Lima. — En la explosión de la bomba registrada ayer en el edificio del diario "El Comercio", resultó herido un visitante que estaba en aquel momento en las oficinas.

Esta ha sido la tercera bomba que estalla en el plazo de un mes, por lo que ha causado bastante intranquiddad, particularmente teniendo en cuenta las recientes sublevaciones registradas en el país.

Los propietarios del diario "El Comercio", acusan del atentado terrorista a enemigos políticos.

DOCE PIRATAS MUERTOS

Hongkong.—Unos soldados chinos han dado muerte a doce piratas que el domingo último abordaron al vapor "Ontong", llevándose en rehenes a un acaudalado chino y a tres miembros de la tripulación.

Los cuatro cautivos han sido libertados.

LOS DUQUES DE KENT EN NASSAU

Nassau.—El gobernador comunica que los duques de Kent, el príncipe Jorge y la princesa Marina, llegarán a esta ciudad en viaje de novios, el 20 de Febrero, para una visita de unos días.

EL GENERAL CALLES VA A SER OPERADO

Glendale (California). — El ex presidente de Méjico, general Calles, ha llegado a esta localidad, en avión, procedente de su país. Inmediatamente fué trasladado al Hospital de San Vicente, para someterle a un tratamiento especial para la curación de una grave enfermedad del estómago.

EL BRASIL NO REINGRESARA POR AHORA EN LA SOCIEDAD DE NACIONES

Río de Janeiro. — La Comisión de Negocios Extranjeros de la Asamblea Legislativa brasileña ha aprobado un informe estableciendo la inoportunidad del retorno en los actuales momentos del Brasil al seno de la Sociedad de Naciones.

NO HAY TAL CONCENTRACION DE TROPAS ITALIANAS

Roma. — Hasta ahora no ha llegado a Roma ningún eco del rumor que ha circulado en el extranjero relativo a una supuesta concentración de tropas en el Norte de Italia.

Todo permite creer que se trata de una falsedad.

UNA MANADA DE LOBOS IRRUMPE EN UNA ALDEA

Bucarest. — En Buqovina, una manada de lobos ha invadido una aldea. Los habitantes, presos de pánico huyeron al campo y las fieras devoraran a una niña.

También devoraron los dos caballos de un cochero, el cual pudo salvarse subiendo a un árbol, pero ha quedado mudo.

SE VENDE bureau muy práctico y una gramola, marca Odeón, sin discos, baratísima. San Pablo, número 6, tercero.

2-1

CAMIONETA CITROEN, 11, H. P. fulgón de reparto. **CAMION FORD,** chasis largo, rueda gemela, se venden. Informarán Garage los Gallegos, Paseo Gran Capitán, número 3.

2-1

EL DESCENSO DE LAS IMPORTACIONES EN TANGER

Tánger. — Estudiando el movimiento comercial de Tánger, para deducir cuáles han sido los Países que han sufrido más con el descenso de dicho movimiento en los últimos cuatro años, debido a las medidas restrictivas que se ejercen sobre Tánger, un periódico mogrebí publica unas estadísticas oficiales, donde se vé que en un año, Francia exportó a Tánger, 55 España, 18; mientras que el año pasado Francia, ha exportado 19 millones, y España 13 y medio. A Francia corresponde el descenso más importante durante cuatro años.

AL CERRAR

De madrugada en Gobernación

Dos guardias civiles heridos en una estratagema

Madrid.—El ministro de la Gobernación facilitó esta madrugada un telegrama de Oviedo dando cuenta de que en el día de hoy se han recogido 160 armas, mil pesetas y una bombona de líquido inflamable.

El gobernador de Asturias ha hecho un estudio total de armas recogidas, que son 7.895, de las que corresponden al período de 25 de Octubre a 25 de Diciembre, 5.551 con una recogida media diaria de 95, y al de 25 de Diciembre hasta la fecha, 2.044, con un promedio de 113 diarias.

Añadió que de Valencia le comunican que en Masamagrell, un individuo, fingiéndose epiléptico, en las cercanías de la Guardia civil, fué auxiliado por dos guardias que venían de paseo, y mientras lo hacían, fueron agredidos por otros dos individuos desde un callejón que da al campo. Uno de los guardias está gravísimo, temiéndose que fallezca, y el otro, menos grave.

Hay la suposición de que el fingido epiléptico intentara un ardid con objeto de facilitar un robo en un lugar cercano. El falso enfermo está detenido y los otros dos acorralados en una zona de Cañaverales, esperándose que de un momento a otro caigan en poder de la fuerza pública.

El gobernador me ampliará, después, detalles, pues en el momento en que me han dado noticia, por medio del secretario, me hallaba despidiendo al ministro de Agricultura que salió para Teruel.

Un periodista dijo al ministro:

—Ahora, a esperar la próxima conferencia con el señor Gil Robles y la próxima reunión del Partido Radical.

El ministro replicó:

—Cambie usted el disco.

Y seguidamente se despidió de los informadores.

El suceso de Valencia

Un guardia civil muerto y otro gravísimo

Cómo fueron agredidos por dos pistoleros que se dirigían a un pueblo para cometer un robo, mientras un tercer sujeto simuló un ataque nervioso

Valencia.—Tres sujetos que se dirigían al pueblo de Masamaguell, con ánimo de perpetrar un atraco, al llegar por la carretera a unos 200 metros del pueblo, donde está la casa-cuartel de la Guardia civil, vieron venir hacia ellos a una pareja de la Benemérita.

Uno de los tres individuos, que iba algo distanciado, se fingió víctima de un ataque epiléctico, y y mientras los guardias le socorrían, los otros dos, sin llamar la atención, lograron desaparecer.

Los guardias, llamados Pascual Tomás Blanco y Juan Perea Sotoca, trasportaron al citado sujeto a una posada próxima, donde le prestaron auxilio.

El accidentado quedó allí al cuidado de unas mujeres y los guardias regresaron a la casa cuartel.

Al llegar a la esquina de la calle Barranquet, los dos individuos que habían desaparecido y que se encontraban apostados, temiendo que su compañero hubiese declarado los propósitos que tenían y que les hubiera delatado, hicieron cuatro disparos sobre los guardias, matando a Tomás Blanco e hiriendo gravísimamente a su

Los agresores, después de cometido el hecho, huyeron.

El vecindario acudió en auxilio de los guardias trasladándolos a la casa-cuartel, donde se comprobó la defunción del guardia Blanco, que presentaba un balazo en la región precordial.

El otro guardia tenía un balazo en el pecho con orificio de salida. Su estado es grave. Fué curado provisionalmente por los médicos titulares y después trasladado al Hospital militar.

Rápidamente se comunicó la noticia al gobernador y a la autoridad militar, disponiéndose una movilización de fuerzas en una extensa zona para ver de lograr la captura de los agresores.

El sujeto que se fingió víctima del ataque epiléptico fué detenido. Se llama Manuel Pomes Callá, de veinte años, natural de Pontevedra.

Estrechado a preguntas negó, en principio, que fuese de los agresores, pero acabó por confesar que se había reunido con ellos accidentalmente y que se dirigían al pueblo en busca de trabajo.

Las autoridades de Valencia y los jefes de la Guardia civil se personaron en Masamagrell para visitar al herido y dar el pésame a la viuda del guardia muerto, que deja cinco hijos, el mayor de diez y nueve años y el menor de trece meses.

ESPECTACULOS PARA HOY, DOMINGO

COLISEUM —A las cuatro: La emocionante película
RISA DE CHACAL
Por el gran caballista
TIM MC COY
A las seis y tres cuartos y a las diez y media
La última producción del coloso actor de las gafas
Harold
en su más graciosa película
La garra del gato

MODERNO.-A las cuatro, a las seis y tres cuartos y a las diez y media: Una película directa EN ESPAÑOL con preciosas canciones y tangos, presentando a
JOSE BOHR y JOSEFINA VELEZ
(hermana de la célebre LUPE VELEZ) :: :: ::
en la interesante producción
¿QUIEN MATO A EVA?

LICEO.—Compañía Lírica Española : Tournée
CAYETANO PEÑALVER
Especial, a las cuatro
PRECIOS POPULARES : BUTACA, 2,00
El sainete lírico en un acto y tres cuadros, libro de Carlos Arniches, música del maestro Torregrosa, titulado
EL SANTO DE LA ISIDRA
La preciosa zarzuela, en un acto y tres cuadros, libro de Miguel Echegaray, música del maestro Caballero
EL DUO DE LA AFRICANA
TARDE, a las seis y media
Cartel selecto
La preciosa zarzuela cómica, en tres actos, divididos en ocho cuadros, en prosa y verso, original de Miguel Ramos Carrión y Vital Aza, música del maestro Chapí
EL REY QUE RABIO
NOCHE, a las diez y media
despedida de la Compañía
Exito rotundo del drama lírico en verso, de Marco Zapata y música de Miguel Marqués
EL ANILLO DE HIERRO

BRETON.—Compañía de Comedias de
CARMEN SANCHEZ
Tres grandes funciones, tres
A las cuatro, a las seis y media y diez y media
Reposición de la comedia en tres actos, original de Pedro Muñoz Seca y Pedro Pérez Fernández, titulada
Los Chatos
Formidable éxito de risa

TARAMONA — A las cuatro, a las seis y tres cuartos y diez y media
¡¡Film sensacional!!
Carl Froelich presenta a
CARL LUDWIG
en la superproducción extraordinaria
¡ESCUADRA ADELANTE!
¡Noche de tormenta! ¡Acorazados! ¡Torpederos!

Un cabo y tres soldados heridos en la explosión de unas tuberías

El cabo lo está grave, y los soldados menos graves

Segovia.—Se conoce un suceso ocurrido en el cuartel de Artillería.

Cerca del mediodía re hallaban unos soldados junto a la caldera de la tubería del cuarto de duchas de la tropa, cuando aquélla estalló.

El estampido puso en conmoción el cuartel, procediéndose a auxiliar a los heridos de las quemaduras sufridas por el vapor de agua.

Los heridos son: cabo, Isidoro Fuentes Blanco, deCá ceres, grave; soldados, Nicanor González Tres, de Cangas de Onís; Ceferino Martínez Lestón y Serafín González, menos graves.

Los médicos de la Academia de Artillería e Ingenieros procedieron a la cura de los heridos, lor que ingresaron luego en el Hospital militar.

El coronel del regimiento, los jefes y oficiales y autoridades civiles y militares, se han interesado por el estado de los heridos.

El coronel ha comunicado la desgracia a las respectivas familias.

El futbol

Nacional, 2; Sporting, 1

NACIONAL, 2; SPORTING, 1

Madrid.—En el ampo del Parral, se ha celebrado esta tarde un partido perteneciente al primer grupo de la sgunda división de la Liga, entre el Nacional de Madrid y el Sporting de Gijón.

El partido lo arbitró el señor Torres, que hizo algunos fallos en e lsegundo tiempo en perjuicio del equipo forastero.

Durant el primer timpo, los dos oncs empataron a un tanto, inaugurando e marcador el Nacional, con un goal ejecutado por Ortiz de la Torre. El delantero centro gijonés, Vallejo, logró el tanto del empate.

El equipo de Madrid se apuntó su segundo y último tanto al iniciarse el segundo tiempo sin que los forasteros, a pesar de su dominio pudieran alterar el "score".

Lista completa de los números premiados en el sorteo de la Lotería Nacional, verificado ayer, día 12 de Enero de 1935

(Trasmitida expresamente, por la Redacción de «Ahora», para EL ADELANTO)

Premios mayores

Premiado con 300.000 pesetas
14.053 Madrid, Cartagena.

Premiado con 150.000 pesetas
25.636 Madrid, Barcelona.

Premiado con 100.000 pesetas
2.099 Madrid, Barcelona.

Premiado con 75.000 pesetas
16.987 Madrid, Alicante, Barcelona.

Premiados con 6.000 pesetas
165 Madrid.
11.190 La Línea, Alicante, Valencia.
17.283 Madrid, Barcelona, El Ferrol.
18.032 La Línea, Barcelona, El Ferrol.
5.516 Madrid, Barcelona.
13.431 Manresa, Lugo, Madrid.
14.604 Palma de Mallorca.
26.463 Barcelona, Madrid, San Sebastián.
33.652 Madrid, San Sebastián.
26.497 Gijón, Barcelona, Calatayud.
19.177 Barcelona.
32.187 Barcelona, San Sebastián Tortosa.
20.303 Barcelona.
27.877 Madrid, Barcelona.
25.635 Madrid, Avila, La Coruña.
18.790 Zaragoza, Madrid.

Tabla primera

DECENAS: 92
CENTENAS: 412 869 712 992 813 498 696
MILLARES: 729 596 728 707 508 695 615 776 540 640 772
DOS MIL: 813 087 692 160 864 973 270 596 748 456 752 681
TRES MIL: 513 946 763 974 265 049 458 808 743 001 223 402 203 841
CUATRO MIL: 656 765 413 685 963 327 920 516 510
CINCO MIL: 816 964 685 574 225 515 228 472 092 597 220 442
SEIS MIL: 276 446 762 647 424 024
SIETE MIL: 904 228 142 858 021 304 374 766 915 619 080 156 905
OCHO MIL: 879 200 569 772 156 815 370 838 351 651 068 382 869 431 004 014
NUEVE MIL: 635 931 992 243 403 363 668 039 441
DIEZ MIL: 568 120 232 461 761 148 502 296 513 807 299 866
ONCE MIL: 224 938 939 909 005 990 524 051 646 816 865
DOCE MIL: 224 107 585 364 368 920 962 579
TRECE MIL: 422 478 367 215 885 859 077 866 896 465 260 266 843 265
CATORCE MIL: 318 067 929 355 527 135 639
QUINCE MIL: 392 493 418 051 156 528 763 352 804 782 635
DIEZ Y SEIS MIL: 419 254 944 307 710 801 368 704 765 897 650 115
DIECISIETE MIL: 938 553 144 346 744 453 854 419 438 754 649 990
DIECIOCHO MIL: 323 171 700 548 970 075 515 872 412 484 161 551
DIECINUEVE MIL: 802 332 820 953 743 041 023 101 974 986 810
VEINTE MIL: 390 964 609 495 621 715 924 030 014
VEINTIUN MIL: 425 407 490 403 837 094 491 013 025 839 160 527 655 091 626 499 906
VEINTIDOS MIL: 774 798 868 109 817 945 716 946 433 348
VEINTITRES MIL: 246 377 467 968 359 248 767 802
VEINTICUATRO MIL: 991 203 985
VEINTICINCO MIL: 725 003 520 225 682 150 373 856 404 762 091
VEINTISEIS MIL: 450 945 402 216 090 183 732 017
VEINTISIETE MIL: 677 776 571 065 775 833 483
VEINTIOCHO MIL: 464 842 402 085 664 136 914 013 249 773 288 745 154
VEINTINUEVE MIL: 891 500 950 634 900 123 458 725 373 926
TREINTA MIL: 419 448 010 505 955 831 073 707 445 578 454346 206 594
TREINTA Y UN MIL: 286 260 749 541 467 768 578 944 115 699 391 058 935 223
TREINTA Y DOS MIL: 924 815 955 803 616 962 626 657 598 381 413
TREINTA Y TRES MIL: 525 326 547 003 425 998 365 576
TREINTA Y CUATRO MIL: 810 585 711 103 449 249 657 112 908 782 263 689 704 479 003 917

Tabla segunda

DECENAS: 40
CENTENAS: 137 413 130 474 714 996 337 786 792
MILLARES: 593 497 033 152 536 490 060 863 626 939 905 878
DOS MIL: 512 763 722 106 271
TRES MIL: 035 309 962 591 765 865 870 403 335 062 670 594 040 252 028
CUATRO MIL 972 216 573 337 012 716 786 931 936
CINCO MIL: 383 265 727 758 593 039 786 979 576 045 616
SEIS MIL: 068 282 317 192 433 091 990 570 330 243 640 270
SIETE MIL: 384 908 3"8 243 495 316 813 925 085
OCHO MIL: 093 606 742 755 466 462 484 327 861 181 233 792
NUEVE MIL: 209 113 032 963 279 927 655 913 114 993 507 905
DIEZ MIL: 059 457 058 410
ONCE MIL: 151 130 836 231 833 600 590 371 288 722 078 034 451 523 332
DOCE MIL: 300 930 481 411 307 460 373 216 494 459
TRECE MIL: 847 560 767 966 091 695 207 053 484 491 737 817 929
CATORCE MIL: 137 993 989 153 999 654 424 844 033 158 919 678 997
QUINCE MIL: 451 322 196 341 863 932 475 911
DIECISEIS MIL: 750 600 355 140 591 598 210 436
DIECISIETE MIL: 782 490 272 793 369 541 465 622 992
DIECIOCHO MIL: 582 397 896 494 752 403 598 233
DIECINUEVE MIL: 412 288 334 447 020 220 315
VEINTE MIL: 899 664 708 885 663 288 847 714 966
VEINTIUN MIL: 349 231 380 191 549 171 606 112 117 987
VEINTIDOS MIL: 712 874 749 902 784 870 814 310
VEINTITRES MIL: 904 008 982 512 770 871 989 322 983 573 469
VEINTICUATRO MIL: 645 801 260 486 237 094 163 597 119 715 250 930 838
VEINTICINCO MIL: 051 174 563 813 527 026 015 177 305 099
VEINTISEIS MIL: 444 148 794 782 930 436 135 015 080 846 607
VEINTISIETE MIL: 791 797 988 736 454 283 798 820 540 501 550
VEINTIOCHO MIL: 932 063 231 300 545 582 548 895 870 462 111 229 814 916 317
VEINTINUEVE MIL: 291 192 055 989 686 010
TREINTA MIL: 040 533 757 493 941 197 256 947 121 350 754 114 027 970
TREINTA Y UN MIL: 796 781 353 804 063 150 282 592 639 883 437 724 111 834 403
TREINTA Y DOS MIL: 448 006 150 080 813 356 932 154 516 772 126 607 467 584 284
TREINTA Y TRES MIL: 789 162 012 811 766 996 357 859 918 356 459 891 100 315
TREINTA Y CUATRO MIL: 528 967 820 250 953 727 847 554 278 875 426 773

Tabla tercera

DECENA: Nada.
CENTENA: 864 947 581 853 397
MILLAR: 899 412 184 802 241 840 283 346 283 346 811 828 829 526 835 741 944 030 022 119
DOS MIL: 952 648 014 632 955 851 607
TRES MIL: 688 521 914 859 842 404 709 279 536 274 491 141 438
CUATRO MIL: 889 483 357 796 309 398 536 313 848
CINCO MIL: 025 122 024 812 373 140 021 241 526 562 808 921
SEIS MIL: 827 599 538 180 867 396 919 235 431 662
SIETE MIL: 206 087 533 057 410 857 939
OCHO MIL: 357 419 408 714 502 855 914 529 915 896 159
NUEVE MIL: 053 509 715 744 149 228 562 574
DIEZ MIL: 570 809 349 428 638
ONCE MIL: 574 211 822 964 241 876 624 567 541 803 096 965
DOCE MIL: 062 938 188 422 864 882
TRECE MIL: 592 429 959 943 465 772 548 609 083 367 709 834 611 229 221
CATORCE MIL: 875 437 476 253 311 297 665 620 141 541 564 856 403 760 499 234
QUINCE MIL: 834 229 562 709 459 951
DIECISEIS MIL: 863 844 150 864 204 496 357 586 106 957
DIECISIETE MIL: 884 841 589 111 008 259 279 610 578 777 955 900 727 736 702
DIECIOCHO MIL: 157 617 864 004
DIECINUEVE MIL: 857 549 076 979 460 599 474 433 089 491 569
VEINTE MIL: 968 691 127 653 437 787 100 305 224 839 568 193 263
VEINTIUN MIL: 054 995 441 082 624 942 456 661 315
VEINTIDOS MIL: 855 850 549
VEINTITRES MIL: 613 876 748 683 881 688 794 025 617 113
VEINTICUATRO MIL: 172 686 050 312 151 531 619 855 415 262 231
VEINTICINCO MIL: 431 335 508 804 173 443 514 072 897 704 405
VEINTISEIS MIL: 001 867 704 399 565 525 404 729 972
VEINTISIETE MIL: 826 627 401 509 662 288 086 788 767 060 090 196 051
VEINTIOCHO MIL: 834 679 824 419 608 800 028 101 481 314 953 514
VEINTINUEVE MIL: 032 394 356 912 678 264 751 293 684 537 625 520
TREINTA MIL: 677 052 942 975 310 586 003 710 372 079 145
TREINTA Y UN MIL: 217 776 477 225 006 443 164
TREINTA Y DOS MIL: 669 735 509 499 401 687 764 074 173 284 587 117 904 297 816
TREINTA Y TRES MIL: 901 405 584 963 292 297 126 591 845 441 249
TREINTA Y CUATRO MIL: 869 828 470 158 763 730 358

Tabla cuarta

DECENA: 9
CENTENA: 600 873 168 976 924
MILLAR: 493 513 688 091 027 290 713
DOS MIL: 898 110
TRES MIL: 568 020
CUATRO MIL: 733 054 332
CINCO MIL: 031 102 328 550
SEIS MIL: 842 597
SIETE MIL: 001 522
OCHO MIL: 473 352 148 440
NUEVE MIL: 787
DIEZ MIL: 646 113
ONCE MIL: 498 813 884
DOCE MIL: 909 762 360 573 014
TRECE MIL: 015 518 014 160 070 856 640 505 415 639 676
CATORCE MIL: 491 975 091
QUINCE MIL: 263 887 010 206 642
DIECISEIS MIL: 216 553 975
DIECISIETE MIL: 369 666 826 600 947
DIECIOCHO MIL: 932 549 441 936 200 030 002 220
DIECINUEVE MIL: 584 048
VEINTE MIL: 219 089 572
VEINTIUN MIL: 115 314 423
VEINTIDOS MIL: 085 209
VEINTITRES MIL: 020 610 099
VEINTICUATRO MIL: 344 222
VEINTICINCO MIL: 328 495 323 553
VEINTISEIS MIL: 807 744 815
VEINTISIETE MIL: 881 203
VEINTIOCHO MIL: 751
VEINTINUEVE MIL: 379 867 261 934
TREINTA MIL: Nada.
TREINTA Y UN MIL: 511 712 890 278 059 770
TREINTA Y DOS MIL: 099 208 277
TREINTA Y TRES MIL: 573
TREINTA Y CUATRO MIL 027 974

SE OFRECE, molinero de piedras, para trabajar con motores eléctricos o aceites pesados, práctico en el oficio. Razón, Sergio Rodríguez, en Olmo de la Guareña (Zamora).

2-1

DE INTERES A GANADEROS. Tengo de venta 40.000 kilos de heno y los pastos de ochenta y cinco huebras en dos cercas próximas, reservadas diez meses, con tenada, monte alto y pilares con abundantes aguas. También se arriendan por años en unión de otros cercados, todo próximo. Para tratar, con Miguel Pérez, en Los Santos.

6-1

MOTORES ELECTRICOS, SIEMENS. En todas las potencias. No compren sin consultar. Motores a gasolina. Motores a aceites pesados. Dínamos. Baterías estacionarias para grupos Electrógenos.-**CASA MIÑAMBRES.** Solamente en Calle de Zamora, número 50, Salamanca, Teléfono 1060.

VENDO camión G. M. C., de cuatro toneladas, en buen uso, motor "Buick", ruedas nuevas, en siete mil pesetas. Informes Rodríguez Pinilla, número 21 (ultramarinos).

3-3

VENDO camión Ford, chásis largo, doble rueda, corriente de todo, y Citroën, ocho caballos, último modelo, bien calzados, baratísimos. Para informes, Nueva de la Glorieta, Raposo "Pintor".

3-3

SE ARRIENDAN en Chamberí locales que estuvieron destinados a fábrica de embutidos y salazón de carnes de cerdo, con o sin vivienda; bodega, patios, tenadas, etcétera, para tratar, con Manuel Madruga, Obispo Jarrín, 2, principal.

8-8-4

— Julio —
Pérez Martín
Profesor de la Facultad de Medicina
Matriz y Partos
Consulta de DOCE a DOS
San Justo, 25. - Teléfono 1383

CAFETERAS ELECTRICAS
SOLAC
Familiares y para bares
Aparatos de calefacción, planchas, hornillos, estufas SOLAUN, etc.
EIBAR (Guipúzcoa)
Apartado 11

El mejor de los Purgantes
THÉ CHAMBARD
El Remedio de mayor renombre
desde 60 años, en Francia, contra el
ESTREÑIMIENTO
BOTE DE 15 DOSIS A PTAS. 2,50
BOLSITA 1 « « 0'20

Café - GRANJA DOREE - Cervecería
HOTEL RESTAURANT
Instalado en la PLAZA MAYOR con el mayor gusto y confort moderno
Calefacción. Baño. Teléfono 1340.
Esmeradísimo servicio de Restaurant por cubiertos y a la carta. Dispone del mejor salón para Bodas, Banquetes y Lunchs

Universidad de Salamanca 2017

DE BEJAR

Excursión estudiantil

El lunes 14 de los corrientes, dará comienzo una sugestiva excursión organizada por el Instituto Nacional de Segunda Enseñanza y en la que tomarán parte unos 20 alumnos de los mejores conceptuados en cursos precedentes.

Saldrán de Béjar, por la mañana, en automóvil de Salamanca, dirigiéndose por Ciudad Rodrigo, a Coimbr , Oporto, Cuitra y Lisboa, en cuyas poblaciones visitarán todo lo que en los órdenes artístico y cientifico sea posible de lo mucho y muy notable que encierran las afamadas poblaciones portuguesas.

Dirigen la excursión el Director del Instituto señor Gallego Marquina, los profesores de latín y literatura, señoritas Verdú y San José y los de francés y matemáticas, señores Extremera y Rivera y un Conserje del Instituto.

El regreso se verificará por Badajoz, Cáceres y Plasencia, proponiéndose llegar a Béjar el viernes por la noche o en la mañana del sábado.

Deseamos a profesores y estudiantes un viaje feliz y una estancia agradable en la vecina Nación.

La A. C. de Padres de Familia

La Asociación Católica de Padres de Familia de Béjar, ha organizado un Triduo que se viene celebrando estos días, con mucha concurrencia, en la iglesia del Salvador. Los sermones están a cargo del R. P. Rafael Alcoar, Benedictino de la residencia de Madrid.

El día 13, se celebrará una solemne fiesta en dicha iglesia y, a las seis de la tarde, en el colegio Salesiano, la Asociación obsequiará a sus socios con una amena velada en la que dirigirá un saludo el P. Alcoar.

Fallecimientos

Ha fallecido, a los noventa años de edad, doña Amalia Nieto Montero, viuda de don Pedro García.

—También falleció, a los sesenta y nueve años, el jefe de Prisiones jubilado, don Manuel Ramos López, esposo de doña Dominica Corrales.

—Y, por último, el día 9, dejó de existir doña Evarista Bejarano Domínguez, viuda de don Valentín Medina, a los setenta y siete años de edad.

Reciban las respectivas familias nuestro sentido pésame.

A. GARCIA

11-1-35.

Dr. Saturnino Faure

Ex médico del Instituto de especialidades. Instituto Rubio. Encargado durante varios años de la consulta de enfermedades del aparato digestivo en la primera comisión de la Cruz Roja (Universidad)

Consulta de 2 a 4. - Rayos X

SOLANO, 26. - BEJAR

BURRO GARAÑON, raza leonesa, de treinta y dos meses, talla 1,50 metros, negro peceño, se vende. Dirigirse a José Junquera Alvarez, Apartado 8, Medina del Campo.

La experiencia demuestra que los chocolates y dulces

MATIAS LOPEZ

son los mejores del mundo. Pedidlos en todos los ultramarinos y confiterías

CAMIONES RAPIDOS

MADRID-SALAMANCA

Trasporte de toda clase de mercancías a precios económicos

Administraciones:

SALAMANCA. - Fernando de la Peña, 7. Teléfono 1157

MADRID. - C. Toledo, 135 (Parador Madrid). Teléfono 70225

En breve se liquidarán todos los artículos de la MERCERIA del Edificio del Gran Hotel, número 6

POR CAMBIO DE ARTICULOS Y DUEÑO

A la terminación de la liquidación se venderán la estantería, lunas y escaparates

Liquidación verdad de todos los artículos:

Encajes, Colonias, paraguas y todo lo que pertenece a este ramo

Lo liquidará

AGUSTIN HERNADEZ

Comerciante de esta plaza

ZAMORA AL DIA

Ya vuelan los borricos.

El vecino de Villalpando, Marcelo Herrero Redondo, ha denunciado que le ha sido robado un borrico y varias prendas de vestir.

No se especifica si las prendas pertenecían al burro o al amo, haciéndose averiguaciones para descubrir el paradero del semoviente y de la indumentaria.

Fallecimiento.

En la madrugada del viernes último subió al cielo, dejando a sus padres y familiares sumidos en el mayor dolor, la monísima niña Conchita Seisdedos Gil, de cuatro años de edad, hija del prestigioso practicante del Hospital provincial, don Paulino Seisdedos y de doña Clotilde Gil, y sobrina de nuestro estimado amigo el agente comercial de Salamanca, don Fernando Rubio, cuya esposa, doña Manolita Gil, se encuentra en ésta con motivo de la desgracia.

Dadas las innumerables simpatías con que los señores de Seisdedos cuentan en Zamora, están recibiendo numerosos testimonios de sentimiento, al que unimos el nuestro.

Al entierro de la fallecida niña asistieron numerosas personas.

La compañía Peñalver.

Brevísima ha sido la actuación de la compañía de zarzuela grande de Cayetano Peñalver, en Zamora, mas no por ello ha dejado de constituir un gran éxito, sobre todo con la representación de la célebre obra "El anillo de hierro", en la que Peñalver obtuvo un formidable triunfo.

El estreno de "Don Gil de Alcalá" y "El rey que rabió", fueron también muy aceptablemente interpretadas, siendo ovacionados todos los artistas de la compañía.

EL CORRESPONSAL

De Villarino de los Aires

Ha terminado la recolección de aceituna, que ha sido muy escasa, por lo que se temen elevados precios en el presente año.

En cambio se cotizan bajos los del vino, a pesar de su excelente y agradable calidad, siendo sus precios corrientes, en la actualidad, los de 2,25, el cántaro, de clase inferior y el de 2,50, el de clase superior, ambos de 16 litros.

Tanto la calidad como la baratura llevan a dicha localidad un sinnúmero de compradores, que la dan a diario un aspecto de mayor animación, si bien influye en ello el afable trato que les da el Sindicato, nueva sociedad de vitivinicultores que se ha organizado en precitado pueblo, con fines altamente plausibles y beneficiosos para vendedores y compradores, todos los cuales quedan gratamente satisfechos del trato y consideración exquisitos que les guardan los dependientes de referido Sindicato, de cuya actuación hemos de ocuparnos en crónicas sucesivas, siempre que sea tan digna de alabar, como lo es hasta el presente, por lo que de todas veras les felicitamos.

—Hoy han llegado a esta capital el honrado y activo depositario de fondos municipales del mencionado pueblo, don Juan Mieza Grande, y su hija política, doña María Antonia Ullán, esposa de nuestro buen amigo y rico propietario, domiciliado en la misma, don Manuel de Celis.

Sean bien venidos.

C.

Salamanca, 10-I-935.

Uniformes Guardia civil "COHER"

Vida religiosa

Función mensual

En la Clerecía se celebrará hoy, por las Hijas de María, la función mensual, asistiendo todas las congregaciones marianas.

Por la mañana, a las ocho, se celebrará la misa de comunión general, y por la tarde, después del sermón, se reservará solemnemente.

SEÑORITA, francesa, instruída, se ofrece para comercio, cajera o señorita de compañía. Informes, Plaza del Mercado, Casa Zaera. 3-2

SE TRASPASA bar en buen sitio. Para informes, Peña 2.ª, número 16, Comestibles. 5-2

INDUSTRIALES . PROPIETARIOS: Queréis hacer buenos negocios, dar traspasos o tomarlos; comprar o vender fincas. Antes de anunciar, dirigirse a la Agencia de colocación y negocios. Plaza de San Julián, 8. 2-2

SE TRASPASA carnicería por ausentarse su dueño. Informarán en la misma, Rodríguez Pinilla, 21. 7-1

SE ADMITEN HUESPEDES en la calle de Libreros, número 24, piso segundo, junto a la Universidad. Trato familiar. Inmejorable cocina. Precios limitados. En la misma casa pueden informarse. 5-5

NOTICIAS

Anoche fué obsequiado con una cena íntima, con motivo de ausentarse de Salamanca, el simpático e inteligente obrero tipógrafo Manuel González Rodríguez. A festejar a dicho joven acudieron gran número de amigos y compañeros. Lleve feliz viaje.

DOCTOR JOSE

MENDEZ Y PEREZ

Profesor A. de la Facultad de Medicina

PIEL - SIFILIS - URINARIAS

Diatermia - Electro - Coagulación Rayos Ultra - Violeta - Cáustica

Consulta: de 12 a 1 y de 5 a 9.

JUAN DEL REY, 7, PRINCIPAL

DR. PEÑA

Especialista en riñón y vías urinarias, ha trasladado su consulta a la CALLE DE ZAMORA, 10 y 12, 2.º (Farmacia de Rodríguez Arias)

Farmacias de servicio hasta mañana a las nueve y desde las nueve de la noche hasta la misma hora los demás días de la semana:

Don Pedro S. Bustos, Pérez Pujol, 7.

Don Antonio B. de Heredia, García Barrado, 45.

Viuda de A. de Dios, Plaza de San Julián, 5.

Don Carlos Paadín Estrella, Zamora, 64.

Nota.—Según R. O. del Ministerio de la Gobernación, fecha 12 de Enero de 1928, el despacho de noche se efectuará únicamente mediante receta.

Llámese al sereno.

Condominio de la Plaza de Toros de Salamanca

Los señores propietarios de dicho Edificio, a partir del día 15 del corriente, y previa presentación de los títulos de pertenencia, pueden pasar a recoger la renta correspondiente a sus participaciones y a la anualidad que termina el día 31 del próximo mes de Marzo, en el domicilio del Condueño, don Luis Martín, Plaza Mayor, 26 y 27 (Comercio de Paños). El pago se hará todos los días laborables.

En la "Gaceta de Madrid" del día 6 del mes actual ha sido anunciado el premio "Piquer", consistente en 1.600 pesetas, que se otorgará a la mejor obra dramática estrenada en alguno de los teatros de España durante el año 1934, compuesta en lengua castellana por literatos españoles, siempre que la que aventaje en mérito a las demás le tenga suficiente, a juicio de la Academia, para lograr la recompensa.

Será condición precisa que los aspirantes al premio lo soliciten de la Academia, enviando a su vez cinco ejemplares de la obra con que concurran.

También podrá cualquier persona hacer la petición, respondiendo de que el autor aceptará el premio en caso de que le fuere otorgado.

Las obras, con las oportunas solicitudes, se recibirán en la Secretaría de la Corporación hasta las once de la noche del día 4 del próximo mes de febrero.

Quedan excluídos de este certamen los individuos de número y los correspondientes de la Academia Española.

DR. ESPERABE

APARATO URINARIO

CALLE DEL BROCENSE, NUM. 4

Teléfono 1125

Consulta, de 11 a 1 y de 5 a 7

El doctor Cañizo

Catedrático de la Facultad de Medicina, ha trasladado su Consultorio a

Zurbano, 28, 1.º, Madrid

Consulta: De tres a cinco

Teléfono 35.321

ESTANCOS QUE ESTARAN ABIERTOS HOY, DOMINGO

Plaza Mayor.
Calle del Doctor Riesco.
Plaza de Anaya.
Calle de San Pablo.
Puerta de Zamora.
Plaza de San Justo.
Calle de Arriba.
Plaza de Santo Tomás.

Las expendedurías establecidas en los barrios del Arrabal, Pizarrales, Garrido y Bermejo y La Prosperidad, permanecen abiertas todos los domingos cuatro horas, y la de la Estación del Ferrocarril igual tiempo, distribuído entre las horas de las salidas y entradas de los trenes de viajeros.

DOCTOR

Juan Antonio Rivera

Especialista de aparato digestivo de la Casa de Salud Valdecilla, Santander

Medicina y cirugía de estómago, intestino, hígado y páncreas

RAYOS X

Análisis clínicos de la especialidad

Consulta, de 11 a 1 y de 5 a 6

CORRALES DE MONROY, 3

(Entrada a la calle, por Toro, 60)

Teléfono 2086

Se ha señalado en 138,06 por 100 el recargo que han de satisfacer durante la segunda decena del mes actual las liquidaciones de derechos del Arancel de Aduanas que se hagan efectivas en moneda de plata o billetes, en vez de hacerlo en oro. El que rigió en la decena anterior fué de 137,75 por 100.

D. CARRASCO PARDAL

Profesor de la Facultad de Medicina, de la Beneficencia Municipal, y

CELEDONIO D. BELLIDO

MEDICINA INTERNA.—RAYOS X

Corrientes eléctricas

Consulta, de 12 a 2

Avda. Canals, núm. 1.—Telf. 1920

DR. HONORINO ESTEVEZ

PULMON Y CORAZON

RAYOS X

Doctor Riesco, 38, 1.º derecha (Plaza del Liceo)

Consulta de 10 a 1 y de 3 a 6

DR. CAMISON

Oculista

Ex jefe del servicio de Oftalmología del Sanatorio Madrazo de Santander

Consulta de 12 a 2 y de 4 a 5.

Quintana, 11 Teléfono 2097

Entrada por Isla de la Rúa (antiguo caño de San Martín)

El Dr. Población

Catedrático de la Facultad de Medicina

ha trasladado su domicilio a

ABASCAL, 24, 1.º, IZQUIERDA

MADRID

Pasará consulta en su Sanatorio de Salamanca, los días 13 y 14 de Enero.

Para el próximo día 2 de Febrero, festividad de la Purificación de Nuestra Señora, se prepara una gran peregrinación nacional expiatoria y de acción de gracias al Pilar de Zaragoza.

En breve se hará pública la circular en la que la Comisión organizadora, constituída por elementos prestigiosos de todos los sectores de la vida católica española, dirige un llamamiento a los católicos españoles de buena voluntad para que se inscriban como peregrinos.

A 5 céntimos

Ovillos de repasar.

Caja de veinte ovillos..... 1 peseta

Cuatro ovillos por..... 0,25

En EL GLOBO

A 1,20

Bufandas, niño, que valen... 1,60

En EL GLOBO

Por 1 peseta

Seis pañuelos, señora, en color

En EL GLOBO

A 3,25

Camisetas, caballero, afelpadas, que valían..... 4,75

En EL GLOBO

A 0,35

el metro de encaje crudo.

En EL GLOBO

A 2;75

Jerseys de caballero, que valían 4,50 y 5,90

En EL GLOBO

Y muchos más artículos puede comprar a muy bajos precios en

El Globo

QUINTANA, 3

PIEL Y VENEREAS

LUIS S. VELASCO

Médico clínico por oposición centralizada de la Lucha Oficial Antivenérea.-Director por oposición del Sifilocomio provincial

RUIZ AGUILERA, NUMERO 2

Consulta: de 11 a 1 y de 7 a 9

SE VENDE la casa número 3 de Ronda Labradores, próxima Salesianos nuevos. Informarán en la misma. 3-a-3

SE VENDEN las casas números 39 y 41 del Paseo de la Estación, juntas o separadas, y un solar lindando a las mismas. Informarán, Maldonado Ocampo, 2, principal, izquierda. 3-3

JORNADAS DE ACCION CATOLICA

Del 15 al 21 de Enero de 1935

Día 15.—Inauguración de las Jornadas con una Junta extraordinaria de las Juntas directivas de las ramas de A. C. para dar normas y orientación sobre la tarjeta de A. C.

Día 16.—Por la mañana, conferencia para señoras y señoritas por el señor consiliario diocesano de A. C.

Día 17.—Por la mañana, actos de propaganda en los Colegios católicos de niñas. A las siete de la tarde, conferencia sobre "La Acción Católica y la Cultura", por el catedrático don Wenceslao González Oliveros.

Día 18.—Reunión de señores párrocos para determinar y organizar la predicación de A. C. en todas las iglesias de esta ciudad.

Por la tarde, conferencia sobre la tarjeta de Acción Católica y sus fines, para los miembros de la Juventud Católica Masculina, por el vicepresidente del Consejo Diocesano de J. C.

Día 19.—A las once y media de la mañana, reunión de señoras y señoritas encargadas de la colocación de tarjetas de A. C.

Por la tarde, conferencia para caballeros y jóvenes por don Joaquín Alonso, consiliario del Centro Parroquial de J. C. de la Purísima.

Día 20.—Por la mañana, predicación en todas las iglesias sobre A. C. y reparto de propaganda escrita.

A las seis y media de la tarde, solemne acto religioso en la Clerecía, en el que predicará el muy ilustrísimo señor magistral de la catedral.

Día 21.—A las cuatro de la tarde, en el Seminario, conferencia para sacerdotes por don Angel Herrera, presidente de la Junta Central de Acción Católica.

A las siete de la tarde, en el teatro Coliseum, solemne acto de clausura de las Jornadas, en el que harán uso de la palabra el catedrático de la Universidad, decano de la Facutad de Derecho, doctor don Manuel Torres López, y el presidente de la Junta Central de Acción Católica, don Angel Herrera.

250 plazas con 3.000 pesetas

AUXILIARES EN LA DIRECCION GENERAL DE SEGURIDAD

Se admiten señoritas. No se exige título. Instancias hasta el 31 de Enero. Exámenes en Junio. Preparación completa. Informes, calle Zamora, número 54, 2.º, izquierda, o en Ronda de Corpus, 2, bajo, derecha.

EL MEJOR NEGOCIO DE SALAMANCA.—Se traspasa, para bebidas y comidas, almacén, etcétera, con muchos locales amplios para el negocio y dormitorios, en sitio lo mejor de Salamanca, con renta baratísima. Informará, Jacinto Alonso, Libreros, 31.

ENFERMEDADES NERVIOSAS Y MENTALES

DOCTOR A. DOMINGUEZ BORREGUERO

Director por oposición del Manicomio Provincial

Consulta a las 11 y a las 4.-CORRALES DE MONROY, 3.-Teléfono 20-26

PRIM, ORTOPEDICO EN SALAMANCA

El día 16 de Enero en el Hotel Términus

BRAZOS Y PIERNAS ARTIFICIALES

Ultimos modelos de tendones compensadores. Proveedores del Cuerpo de Inválidos, Compañías de Ferrocarriles, etcétera. Aparatos ortopédicos para corregir deformidades de espalda, piernas, pies, parálisis, tumores, etc.

HERNIADO: Nuestro patentado sistema contiene todas las HERNIAS, encauzándole a su curación, sin peligro. Fajas elásticas para vientres voluminosos o caídos; enfermedades de la matriz, hígado, riñón, estómago caído, etc. La más antigua e importante de España.

Preciados. 33.—MADRID

PIDA USTED SIEMPRE EL ANIS LA CASTELLANA

Calidad insuperable

VENTA EN CAFES, BARES Y ULTRAMARINOS

CONTINUAMOS NUESTRA ESPANTOSA LIQUIDACION POR ANIVERSARIO

Nuestro regalo de esta próxima semana:

ZAPATOS SPORT para señora

De Ante, Tafiletes y Rusias marrón. - Todos los modelos ultra-chic.

Cuatro únicos precios:

8, 10, 12,50 y 15 ptas.

Sólo por ocho días. - No venderemos más de un par a cada cliente.

Calzado de caballero y niños a precios de ruina. - Nuevos modelos en nuestra sección económica, desde dos pesetas.

Calzados EL CAÑON : ¡Zapatos a cañonazos!

Pozo Amarillo, 10 y 12 - Salamanca

El

Nitrato de Cal 16

demuestra su excelencia

PARA CONSULTAS TÉCNICAS:

CONSULTORIO AGRONÓMICO DE LA UNIÓN QUÍMICA Y LLUCH, S. A.

VALLADOLID Calle El 12 de Abril, 2

Representante regional: D. JOSE GARCIA SANTALLA - Salamanca, Pozo Hilera, 38

EL SECRETO DE LA FORTUNA

¿QUIERE GANAR A LA LOTERIA?

LA ASTROLOGIA ofrécele la RIQUEZA. Indique su fecha de nacimiento y recibirá GRATIS "El Secreto de la Fortuna" que le indicará los números para Ganar en Loterías y también "LA LLAVE DE ORO" que le facilitará los medios para tener suerte en todos los Juegos, Vencer en Amores, Triunfar en Negocios y alcanzar Dicha y Fortuna. Remita su dirección y 0.50 Ctms. en sellos. - Prof. PAKCHANG TONG, Gral. MITRE 2241 - ROSARIO (Sta. FE) - (REP. ARGENTINA)

Universidad de Salamanca 2017

LA TEMPERATURA QUE HIZO AYER
Barómetro, 698,4 Sombra; 6,0. Mínima; --6,0 Seco, 1,0. Húmedo; 0,4. Viento, E.—fuerza, 0. Cielo, despejado. Tiempo; variable. Lluvia de ayer, 0,0

El Adelanto

DIARIO DE LA MAÑANA

EL DIA DE MAÑANA
Sol: 7,37; pas. mer. 12,24; pón. 17,10
Luna: pas. mer. 20,12
Luna llena: el día 19
ENERO 14 Lunes
Stos. Hilario, ob. Malaquías, prof. Bernardo de Corleón y Macrina, mrs.

A USTED LE INTERESA VISITAR. . . LA PERLA todo lo vende a bajos precios, sus géneros son de reciente fabricación; géneros de punto, jerseys, fajas, bolsos, guantes, medias, calcetines, camisas y corbatas. Recomendamos nuestras medias, seda a 2,50 y 3 pesetas RUA, 11

CINEMATOGRAFO TAURINO

De novillero a matador de toros.

De una de las peñas taurinas del café forma parte, desde hace unos días, el novillero, ya a punto de ser matador de toros "Madrileñito", el orejeado en Madrid, muchachote fuerte y alto, de grandes condiciones para el toreo.

"Madrileñito", ha cerrado la temporada además de con grandes éxitos, con un crecido número de fiestas toreadas. Tomó parte en cuarenta y una novillada, y a causa de dos serios percances sufridos, perdió de torear doce. El buen torero recibió la primera cornada toreando en Valencia un toro de Villamarta, y la segunda se la propinó un toro de Moreno Santamaría, en Alicante.

Los éxitos más completos de "Madrileñito", los que le encumbraron y le pusieron en el camino rápido de la alternativa, fueron en plazas como las de Madrid, Valencia, Sevilla y Barcelona, en las que tuvo la fortuna de cortar orejas.

Ya tiene Luis Díaz todo preparado y arreglado para su alternativa. La tomará en Barcelona, el 17 de Marzo, de manos de Valencia II, que vuelve a los toros y que, por cierto, se encuentra también en Salamanca. Será testigo de la ceremonia, Marcial Lalanda.

Y mientras tanto, Luis Díaz se entrena por el campo charro asistiendo a tientas y encerronas. Ya ha toreado vaquillas en San Fernando y en Villoria.

Si "Madrileñito" de matador de toros confirma sus éxitos de novillero, será una figura y ocupará un puesto preeminente en el escalafón taurino.

¡Así sea, don Luis!

Ha muerto "Torerito".

En Barcelona ha muerto, a la edad de setenta años, el que fué banderillero de Vicente Pastor, Joaquín Pérez "Torerito".

Este "Torerito" estuvo avecindado en Valladolid, y en aquella plaza vieja toreó más de una temporada formando parte de la cuadrilla de Villarino. Fué, por tanto, compañero de Antonio Fuentes y de aquellos otros heroicos peones que se llamaron Paco Bernard, "Maleño", "Tarro", Moral, etcétera, etcétera.

¡Descanse en paz el viejo torero!

Un festival taurino a beneficio de Antonio Conde.

Organizado por mi tocayo en toda la extensión del nombre y de los apellidos, Pepe Sánchez Gómez, hijo del infortunado gran torero Ignacio Sánchez Mejías, se celebrará el próximo día 20 en la plaza de toros de Cádiz un festival taurino a beneficio del popularísimo y simpático mozo de estoques Antonio Conde, que prestó sus servicios a Sánchez Mejías hasta la trágica corrida de Manzanares.

El cartel reune extraordinarios alicientes, pues lidiarán reses de una afamada ganadería andaluza los "ases" de la tauromaquia Antonio Márquez Manolito Bienvenida, Antonio Posadas, Victoriano de la Serna, Alfredo Corrochano y Ventura Núñez "Venturita".

Deseamos un gran éxito al popular y simpático Antonio Conde.

Junta general en la Unión de Ganaderos.

Ha celebrado Junta general la Unión de Criadores de Toros de Lidia.

El anuncio de dicha junta, según dice "Chavito", revolucionó los corrillos y las peñas taurinos y comenzaron a hacerse cábalas y comentarios de lo que pasaría o de lo que podía pasar en esa nueva reunión de los ganaderos.

Los taurinos, unos a otros, se preguntaban: ¿Sabes qué ha pasado en la Unión? Nadie tenía noticias de lo sucedido.

Yo quiero hoy recoger, a título de rumor, algo de lo tratado por los ganaderos.

Como es natural, se habló del pleito taurino y nuevamente se puso de manifiesto la estrecha solidaridad entre todos los ganaderos pertenecientes a la Unión de Criadores de Toros de Lidia, que otra vez tomaron el acuerdo de seguir en el lugar, en el buen lugar en que se han colocado.

Se trató de otros asuntos y de uno que tiene verdadera trascendencia. Según parece, se habían hecho unas gestiones oficiosas cerca de la Unión para que esta Sociedad se quedase en subarriendo con la plaza de toros de Madrid. Lo ganaderos estudiaron dicha oferta y tomaron el acuerdo de desecharla, por no convenirles.

Conste una vez más—termina diciendo "Chavito"—que esto que digo es acogiendo un rumor y a título de rumor lo público.

EL TIMBALERO

250 PLAZAS CON 3.000 PESETAS

de Auxiliares en la Dirección de Seguridad. Se admiten señoritas. No se exige título. Edad, 16 a 40 años. Exámenes en Junio. Instancias hasta 31 Enero. Para el Programa oficial que regalamos "Contestaciones", preparación y presentación de instancias, diríjanse al **"INSTITUTO REUS", Preciados, 23, Madrid. GARANTIAS:** En las oposiciones a Policía hemos obtenido varias veces el número 1, y en las nueve oposiciones celebradas en el presente año para Auxiliares de Estadística, Gobernación, Topógrafos, Marina, Motoristas, Instrucción Pública, Timbre, Radio y Auxiliares de Agricultura, en dichas nueve oposiciones hemos obtenido el número 1 y centenares de plazas.

AMA DE CRIA, leche fresca, se ofrece para criar en su casa. Informará, Fermín Vicente, en Pedrosillo de Alba. 4-1

Al igual que visita usted al mejor médico, visite el mejor servicio de Optica
ROQUE
ZEISS PUNKTAL
Doctor Riesco, 26 y 28

Dr. Vicente López Jiménez
Profesor de la Facultad de Medicina
MATRIZ Y PARTOS
Plaza del Corrillo, 28
Consulta, a las 12.-Telef. 2016

BANCO COCA
JULIAN COCA GASCON, S. A.
CASA FUNDADA EN 1893
CAJA DE AHORROS
IMPOSICIONES Y REINTEGROS TODOS LOS DIAS LABORABLES. — PRACTICA TODA CLASE DE OPERACIONES DE BANCA Y BOLSA
Salamanca y Guijuelo
DOCTOR RIESCO, NUM. 29 FILIBERTO VILLALOBOS, 23
(EDIFICIOS DE SU PROPIEDAD)

INFORMACIONES GRAFICAS

COMO SE ENTRENAN NUESTROS FUTBOLISTAS

Estamos en el momento crítico de saber si la afición que va brotando en el campo deportivo llegará a sazonarse, o va a perderse con la helada, como los trigos al nacer. Parece, sin embargo, que la tormentilla que se fraguó el domingo, y que amenazó descargar sobre la Unión Deportiva Salamanca, fué una ligera nubecilla sin importancia, que pasó sin hacer mella sensible. Así tenía que ser.

Los deportistas salmantinos—mejor aún, todos nosotros—debemos darnos cuenta de que es esta la hora de prestar apoyo a nuestros equipiers.

Ellos siguen, por su parte, con la ilusión de «hacerse». Y bajo la vigilancia severa de Oscar, que va forjando a diario un nuevo valor, siguen con entusiasmo sus entrenamientos, adquiriendo flexibilidad, rapidez, temple de músculos, puestos al servicio de la afición y del cariño al Club.

He aquí algunas fases del entrenamiento: carreras al «sprint», saltos, pases de cabeza, gimnasia sueca... ¡Y esa parada acrobática de Joven, maravillosa muestra del estilo y del valor del gran guardameta unionista!

DEPORTES

UN GRAN PARTIDO PARA LA AFICION

Nacional de Madrid - U. D. S.

Hoy nos visita el potente equipo Nacional de Madrid, con sus titulares. El Nacional viene decidido a ganar a Salamanca y esta fué la principal razón por la que no hizo su desplazamiento el día 1.º, ya que teniendo lesionados a varios de sus mejores jugadores, tuvo miedo a la derrota de un equipo muy bien clasificado en 2.ª Liga, por un aspirante como el de la Unión Deportiva Salamanca.

Pero sabemos que los muchachos salmantinos con una alineación completa, pues ya están a punto los lesionados Manolo, Muñiz, etcétera, y entrenado Escolar, que debutará de medio ala, quieren rehabilitarse ante la afición, y lucirán su juego tranquila y serenamente sin pensar en los agobiadores puntos de los partidos de campeonato.

Le va a ser difícil al Nacional llevarse una victoria de Salamanca, ya que nuestros jugadores darán una gran tarde de fútbol a su público y adquirirán confianza en sí mismos para las futuras y duras luchas que aún les aguardan.

Confiamos en que el numeroso público que asistirá a este magnífico encuentro, no desanime a nuestros jugadores, sino que por el contrario, los aliente y estimule; pues agradecidos a esta muestra de cariño y a pesar de las maniobras de árbitros y demás acólitos que siempre les acompañan, pondrán el corazón en cada jugada y venderán cara su derrota en los partidos que aún les faltan.

Las alineaciones de ambos onces, serán:

Por la U. D. S.
Joven
Bernabeu - Alonso
Escolar - Jimeno - Luengo
Manolo - Muñiz - Oscar - Cordovilla y Chirri

Por el Nacional de Madrid
Bermúdez
Calvo - Suárez
Sánchez - Torres - Zulueta
Sanz - Moriones López Herranz
G. de la Puerta y Aja

Esperamos que nadie falte hoy al campo del Calvario para presenciar este encuentro, que satisfará plenamente a los aficionadon salmantinos.

Los socios de la U. D. S. podrán recoger sus cupones en el café Puerto Rico, donde se encontrará el cobrador desde las once de la mañana, ya que se exigirá el carnet al corriente del pago a la entrada.

La directiva de la Unión Deportiva, tiene casi ultimado un gran encuentro para el próximo domingo, 20, con una selección de Cantabria, que de paso por ésta se detendrá para jugar ese día con nuestros muchachos, si como es de suponer, dado el estado plenamente satisfactorio de estas gestiones, se llega a un acuerdo.

AJEDREZ

Ya tenemos "challenger" al campeonato de Salamanca que detenta el gran jugador y maestro salmantino señor Téllez de Meneses.

En reñida competición la joven esperanza, el nuevo amigo Serviá, ha logrado eliminar a jugadores de lacategoría de los señores Herrero y Calzada, y sobre todo a los señores Unamuno ex-campeón de Salamanca, y Domínguez Guilarte, con el cual tuvo que reñir una nueva y definitiva eliminatoria por haber quedado empatado a puntos.

Lo mismo Unamuno que Guilarte, que el vencedor Serviá, son dignos rivales del campeón y esperamos la disputa del título, que será en ocho encuentros, los cuales ya han despertado gran expectación.—JULIO

Trajes de Etiqueta "COHER"

Cámara Oficial Agrícola

SESION DE AYER

A las once de la mañana se reunió la Comisión organizadora de la Cámara Agrícola y que la forman don Juan Miranda, don Manuel Prieto Briones y el reputado perito agrícola, don Serafín Serrano, como secretario, con el Comité directivo de la nueva Cámara Agrícola.

De ésta, asistieron su presidente, don Carlos Romo Cabezas; los vicepresidentes primero y segundo, don José León y Muñiz y don Manuel García de Arribas, respectivamente; los vocales, don Juan Sánchez Esteban, de Villares de la Reina; don Vicente Manso, de Cantaracillo; don Mauricio Peña Rodríguez, de Doñinos de Salamanca, y el secretario, señor Serrano Moreno.

El objeto de la reunión está circunscrito a hacer entrega la Comisión organizadora de la Cámara, de todos los enseres, mobiliario, maquinaria, libros y demás efectos que se hallaban en poder de la citada comisión.

El Comité de la Cámara se hizo cargo de ello y seguidamente se levantó la sesión.

MECANOGRAFIA Y TAQUIGRAFIA.-Venta y alquiler de máquinas de escribir. Meléndez, 2, segundo. 5-a-4

Asociación Patronal de Comerciantes

MUTUA DE CRISTALES

Hoy, domingo, día 13 del actual, esta Mutua celebrará Junta general, a las once de la mañana, en su domicilio social (Plaza de los Sexmeros, número 1), con objeto de tratar sobre elección de cargos y aprobación de cuentas.

Santiago Hernández Martín
MEDICO-DENTISTA
Consulta de 10 a 1 y de 4 a 7
RUA, 12. - Teléfono 2189

DOÑA SABINA MUÑOZ, profesora en partos, hospedaje higiénico para embarazadas. Precios convencionales, con absoluta reserva. Doctor Riesco, 82, entresuelo, izquierda.

ATENCION.—Se venden 2.000 metros de terreno, con varias edificaciones, en las Afueras de San Pablo, Paseo del Rector Esperabé y calle de Santa María la Blanca. Absténganse corredores, intermediarios y ganguistas. Informarán, Travesía de Cruz Antón, 2, 2.º, derecha, de 11 a 1 y de 5 a 7. 3-2

DOCTOR
Miguel Becerro
Matriz y Partos
Espoz y Mina, núm. 2 (entresuelo) : Horas de consulta: De ONCE a DOS
Teléfono 1285

Información municipal

RECAUDACION

Ingresos en el día de ayer

	Pesetas.
Estaciones Sanitarias	3.861,26
Matadero	721,32
Mercado	376,25
Recaudador Sr. Velasco	1.100,00
Idem señor Díez	2.100,00
Doña Isidora Almaraz, viuda de don Joaquín del Estal	11.306,97
Total.....	19.455,80

Servicio del Matadero Municipal

Ganado sacrificado en el día de ayer:

Reses mayores	9
Corderos	4
Terneras	5
Cerdos	37

Casa de Socorro

En el día de ayer se prestaron los siguientes servicios:

A Emilia Magante, C. de la Raqueta, 3, Médico señor Becerro.

A Angel Vallejo, Libreros, 12, señor Partearroyo.

A Manuel Cuello, Pedro Cojos, 11, señor Polo.

A Luis Rodríguez, Ribera del Puente 12, señor Polo.

A Julián Coca, Camino de la Granja, 19, señor Polo.

A Emilio Ramos González, primera de San Vicente, 12, señor Marín.

A Julio Trivino, calle Imperial, 27, señor Becerro.

A María Macías, calle de Abajo, 4, señor Partearroyo.

A Basilio Hernández, calle del Vilar Sando.

Laboratorio Químico Municipal

Análisis de agua. Calificación: Potable químicamente considerada.

Material para las Escuelas

El diputado a Cortes por Salamanca, don Filiberto Villalobos, ha remitido a la alcaldía talón resguardo de cincuenta mesas de cuatro plazas y doscientas sillas para las escuelas de la ciudad.

Con las enviadas anteriormente por el mismo señor diputado, se completan sesenta y dos mesas, lo que permitirá ampliar en doscientos cincuenta niños el número de los que reciban enseñanza en los grupos escolares, utilizando los servicios de los maestros del grado profesional, resolviéndose en buena parte el grave problema escolar que viene planteado desde hace mucho tiempo la falta de plazas en las escuelas.

Al atender el señor Villalobos, con el interés que lo ha hecho, el ruego que le formuló la alcaldía siendo ministro de Instrucción Pública, ha prestado un gran servicio a la ciudad.

UN AMIGO DE ESPAÑA

Sidi Abdselam Nardi Bennuna, ex ministro de Hacienda del Majzen y gran amigo de España, fallecido en Ronda

Política local

Nota oficiosa

El jefe nacional de la Falange Española de las J. O. N. S. diputado a Cortes don José Antonio Primo de Rivera, anunció su propósito de venir el día 15 a Salamanca, para asistir a las siete de la tarde, a la inauguración del local social del Movimiento nacionalsocialista, en nuestra capital, dando así prueba del interés y afecto que siente por sus subordinados salmantinos.

Por diversas circunstancias, el viaje ha sido demorado. La inauguración del local social, se celebrará con toda sencillez, si bien es seguro que asistan a la misma, centenares de trabajadores, estudiantes, labradores y ciudadanos en general, deseosos de inscribirse esta organización de sacrificio y de lucha, cuya única finalidad es la exaltación de España y la implantación de una justicia social que mantenga unidos a todos los españoles. Pero el señor Primo de Rivera está decidido a que sea Salamanca, una de las primeras capitales que visite, en la intensa campaña de propaganda que efectuará por todo el país cuando se levante el Estado de guerra, acompañado por los destacados dirigentes del nacionalsocialismo español. Y así ha dispuesto, de acuerdo con la Jefatura provincial del Movimiento, que se celebre un gran mitin en Febrero o a más tardar en Marzo, al que asistirán miles de ciudadanos deseosos de escuchar la palabra del caudillo del Movimiento nacionalsocialista, cada día más fuerte y extendido, que en estos días ha inaugurado centros sociales en diversas provincias, teniendo ya organización en las cincuenta que integran nuestro país.

Se recuerda a los militares y simpatizantes, que el acto de la inauguración del local de F. E. de las J. O. N. S., se efectuará el martes próximo, a las siete de la tarde, debiendo acudir a él cuantos tengan una idea clara de sus deberes en estos momentos.

Los delegados de las organizaciones de los pueblos y cabezas de partido, deberán presentarse en el local—Consuelo, 20, segundo—con toda puntualidad.

FELISA MODAS: Máxima distinción; máxima economía. Oportunidad: SOMBREROS, 10-12 pesetas (reformas y copias). —Plaza Mayor, 6.-Teléfono 1156

LOS QUE SUFREN **HERNIAS**

Habrán leído con interés las numerosísimas cartas de personas curadas de **HERNIA** que desde hace muchos años publica la prensa española. Estos testimonios escritos justifican la fama que goza el **Método C. A. BOER**, constituyendo **una garantía** y una indicación segura para los herniados que quieran prevenirse contra las inevitables, peligrosas y funestas consecuencias de las hernias, logrando su desaparición.

Astorga, 1.º de Octubre de 1934.—Sr. D. **C. A. BOER,** Pelayo, 60, Barcelona.—Muy señor mío: Contentísimo por los resultados obtenidos con los aparatos del **Método C A. BOER,** cómodos y eficaces, le ruego publique estas líneas a fin de que puedan utilizarlos otros **herniados que deseen curarse.** Muy agradecido se reitera de usted affmo. y seguro servidor, **Jesús Franco** (Ultramarinos y vinos), calle Corredera, número 2, Astorga (León).

HERNIADOS de uno y otro sexo: decídanse a combatir sus **hernias** con el medio HOY más poderoso, eficaz y seguro. Confíense al reputado especialista **C. A. BOER** en sus visitas a:

Madrid, sábado, 12, y domingo, 13 Enero, **Hotel Inglés.**
Zamora, lunes, 14 Enero, **Hotel Suizo.**
SALAMANCA, martes, 15 Enero, **HOTEL TERMINUS.**
C. A. BOER, especialista herniario de París, Pelayo, 60, BARCELONA

Universidad de Salamanca 2017