Diario de Burgos

Martes, 5 de Enero de 1982. — Año XCI. — N.º 27.749 **Fundado en 1891** Director: ANDRES RUIZ VALDERRAMA 25 PTAS.

Hoy cumple el Rey 44 años de edad

Con motivo de la Pascua Militar, S. M. dirigirá la palabra a las FF. AA.

Madrid (Logos). — La Familia Real española ha regresado a Madrid, pasadas las cuatro de la tarde, procedente del complejo invernal de Baqueira Beret (Lérida) donde desde el día 26 de Diciembre ha pasado sus vacaciones navideñas en compañía del ex-Rey Constantino de Grecia y su familia.

Don Juan Carlos, que recibirá en las próximas horas al presidente del Gobierno, Leopoldo Calvo Sotelo para despachar asuntos de Estado, cumple mañana, día 5, cuarenta y cuatro años, conmemoración que celebrará en la intimidad.

S. M. don Juan Carlos de Borbón y Borbón nació en Roma el 5 de Enero de 1938. Es hijo de don Juan de Borbón y Battemberg, Conde de Barcelona, y de doña María de las Mercedes de Borbón y Orleans, y nieto por vía paterna del Rey Alfonso XIII.

Don Juan Carlos I fue bautizado en Roma por el Cardenal Eugenio Pacelli, entonces secretario de Estado y luego Papa Pío XII.

El 14 de Mayo de 1962, el Rey don Juan Carlos contrajo matrimonio con la Princesa Sofía de Grecia, hija de los Reyes de Grecia, Pablo y Federica, en la Catedral católica de San Dionisio, de Atenas.

Fruto de este matrimonio son la Infanta Elena, nacida el 20 de Diciembre de 1963; la Infanta Cristina, nacida el 13 de Junio de 1965, y el Príncipe Felipe, nacido el 30 de Enero de 1969.

LA PASCUA MILITAR

Madrid (Efe). — Mañana se celebrará, en la sede de los cuarteles generales de los tres Ejércitos, el solemne acto en el que se conmemora la Pascua Militar.

El ministro de Defensa, Alberto Oliart, asistirá a cada una de las tres celebraciones y pronunciará un discurso. Asimismo, está previsto que ha-

(Pasa a la pág. 10)

Solidaridad acusa a la "Junta Militar" de convertir a Polonia en un campo de trabajos forzados

Dura condena de los países de la CEE que anuncian el estudio de sanciones

Viena (Efe). — «La situación en Polonia sigue normalizándose y hoy se ha reanudado el trabajo en la mayor parte de las empresas y en los servicios de transporte público de la capital», dice Radio Varsovia. La emisora no se refirió a la situación laboral en la costa báltica, en donde hoy debían reabrirse los astilleros de Gdansk, especialmente los astilleros «Lenin», cuna del sindicato independiente «Solidaridad», que ha sido el centro de la lucha obrera polaca en los últimos dos años y fueron ocupados militarmente a raíz de la implantación de la ley marcial el pasado 13 de Diciembre; los obreros fueron desalojados y cerradas las puertas de la empresa.

Las escuelas reanudaron también hoy su actividad, después de 20 días de vacaciones forzadas, y según Radio Varsovia los maestros no explicarán a sus alumnos todos los aspectos relacionados con el golpe militar.

Según la agencia oficial soviética, «Tass», las fiestas de año nuevo se desarrollaron «mayormente con tranquilidad» en toda Polonia.

«Tass», citando como fuente a la Prensa polaca, informa que las plantas metalúrgicas «Warzawa» y «Kosziuszko» el complejo «Polka» y otras empresas en donde se trabaja por turnos funcionaron normalmente. Asimismo, todas las plantas energéticas del país funcionaron sin interrupción y no hubo cortes de energía eléctrica.

El ministro polaco de Agricultura anunció según Radio Varsovia, que los abastecimientos de carne quedan asegurados durante el mes de Enero «gracias a las remesas procedentes de la Unión Soviética».

Se ha exigido a los campesinos polacos que pongan a disposición del Estado una cantidad mayor de cereales, pues han suministrado alrededor de 850.000 toneladas menos de grano que las anunciadas previamente.

El general Jaruzelski convocó hoy a los embajadores de los países miembros de la Comunidad Económica Europea para explicarles la situación en Polonia y justificar la implantación de la ley marcial.

«SOLIDARIDAD» ACUSA A LA JUNTA MILITAR

El sindicato independiente «Solidaridad» ha acusado a la Junta militar de haber convertido Polonia «en un gran campo de trabajos forzados».

Así lo afirma el sindicato en una declaración llegada a Viena una semana después de que fuera emitida.

Al parecer, continúa la resistencia obrera contra el régimen militar.

«Solidaridad» anuncia en

(Pasa a la pág. 23)

RUEDA DE PRENSA DE CALVO SOTELO Y BALSEMAO

El presidente del Gobierno visitará Bruselas y Londres los días 7 y 8

Madrid (Colpisa). — «La entrada de España en la OTAN no modificará la postura de Portugal en el Tratado Atlántico», dijo el presidente del Gobierno español, Leopoldo Calvo Sotelo, en el transcurso de una rueda de Prensa conjunta con el primer ministro portugués, Pinto Balsemao momentos antes de que éste partiese hacia Lisboa, después de pasar unos días de vacaciones en España.

Calvo Sotelo inició la rueda de Prensa, que se celebró en el Pabellón de Estado del aeropuerto de Barajas, diciendo que ésta ha sido una de las reuniones periódicas que ambos mandatarios se proponen celebrar dos o tres veces al año, y que en ella han conversado, además de sobre la entrada de España en la OTAN, sobre el ingreso de nuestro país en la CEE, las relaciones bilaterales en materia nuclear y centrales en construcción cerca de la frontera portuguesa; la comunicación entre los dos países, sobre todo, acerca de los puentes de Monfortiño (Cáceres), Avamonte (Huelva) y Tuy (Pontevedra), y de la situación general europea y en particular de la problemática polaca y de la situación en Oriente Medio.

Sobre el ingreso de España en la CEE, el presidente del Gobierno español dijo que los problemas de España en este sentido son distintos a los de Portugal y que, por lo tanto, no hay propósito de reunir en una sola las dos políticas de integración.

Por su parte, Pinto Balsemao dijo que el objetivo número uno para el 82 en Portugal es llevar a cabo la revisión constitucional. «Para llegar a una democracia plena —dijo— es necesario poner fin al período transitorio iniciado en 1976 con la actual Constitución.

(Pasa a la página 22)

Según Hacienda, las devoluciones efectuadas en Burgos sobre el impuesto de la renta se elevan al 83,81 %

El ministro de Trabajo anuncia una «contundente acción contra el fraude en el desempleo»

Madrid (Logos). — «Es de esperar que 1982 sea mejor que 1981, sobre todo en el segundo semestre, aunque estamos en un Mundo en que la historia económica se hace por semanas y cualquier gran acontecimiento en Marzo o Abril haga que esto cambie, pero tanto por la situación del petróleo como por la política que van a realizar los grandes países que influyen en la economía mundial y la evolución de sus economías respectivas, hay que pensar con cierta esperanza y optimismo», ha manifestado Luis Gamir, ministro de Transportes, Turismo y Comunicaciones en una entrevista que publica «Hoja del Lunes» de Madrid, firmada por Juan Molina.

El ministro estima que España puede crecer en un 3 o un 4 por ciento y alude al ANE como una buena medida «porque lucha contra los diversos tipos de paro superpuestos». Las bandas salariales fijadas en el ANE y la aportación del Estado al coste de la Seguridad Social permitirá, a juicio del ministro, que su financiación no se base exclusivamente en un impuesto sobre las nóminas, lo que crea paro. De otro lado, el incremento de la inversión pública en un 12 por ciento ayuda a aumen-

(Pasa a la página 11)

Terroristas italianas evadidas de la prisión de Rovigo

Rovigo (Italia). — Estas son las cuatro terroristas italianas que se han evadido de la prisión de Rovigo, tras la explosión de un potente artefacto, a causa de la cual una persona ha resultado muerta y otras siete heridas de gravedad. De arriba a abajo y de izquierda a derecha: Susanna Ronconi, Loredana Biancamano, Marina Premoli y Federica Meroni, todas ellas pertenecientes a las «Brigadas Rojas».—(Telefoto Efe-Upi)

Reagan asciende al policía que le salvó de Hinckley

Washington (Efe). — Jerry Parr, el agente del servicio secreto que salvó la vida al presidente Ronald Reagan, en el atentado que sufrió el 30 de Marzo de 1981, ha sido designado director adjunto del Servicio Secreto norteamericano.

Parr, de 51 años, empujó a Reagan hacia el interior del automóvil presidencial cuando sonó el primer disparo efectuado por John Hinckley.

El agente Jerry Parr, una vez dentro del vehículo, que huyó a toda velocidad, ordenó al chófer que se dirigiera al hospital más cercano cuando advirtió que manaba sangre de la boca del presidente.

EN PAGINAS INTERIORES:

- SIN NOTICIAS DEL DOCTOR IGLESIAS.
- A HERNANDEZ GIL NO LE INTERESA EL CARGO DE DEFENSOR DEL PUEBLO.
- PROTESTA CONTRA EL AUMENTO DE IMPUESTOS EN EL SECTOR AGRARIO.
- RICHARD ALLEN HA PREFERIDO DIMITIR ANTES DE QUE LE CESARA REAGAN.
- POR PRIMERA VEZ EN SU HISTORIA, ANDORRA TIENE PARLAMENTO.
- EL EXPRESIDENTE GAINES, LIMANN, DETENIDO CUANDO PRETENDIA SALIR DEL PAIS.

M.E.C.D. 2017

POSTAL

UNA GRAN NOCHE

ESTA bien claro que el comentario de hoy tiene que estar dedicado a los niños o, por lo menos, partir de ellos para encontrarnos con la enésima lección que pueden darnos.

La de hoy es una gran noche, una de esas noches que vuelven a provocarnos la nostalgia de los años de infancia. Es natural. Lo es, incluso, si la medimos desde el ángulo que sabe sopesar la capacidad de la fantasía, de la ilusión, hasta llegar con ellas a la conclusión de que con ellas podemos hacer felicidad. La de los demás y la nuestra, aunque para eso se necesita del ejercicio tan poco practicado que consiste en hacerse como niños. Si los mayores fuéramos sabios, seríamos eso: como niños. Como de sabiduría, según se ve cada día, tenemos muy poco o no tenemos nada, lo que ejercemos es la condición de mayores. Y por ahí, de felicidad, de paz, de tranquilidad, así como de fantasía y de ilusión, nada de nada.

Pero la noche es para los niños. Si medimos lo que mañana por la mañana habrá de felicidad en el ambiente, tendremos que concluir que la presencia de los Reyes Magos es la gran verdad. Sólo desde ella se pueden conseguir las cotas de esa felicidad dicha. Así que, pruebas por medio, con los hechos nos quedamos.

Por otro lado es agradable ver y comprobar el esfuerzo de los mayores por hacer realidad esta jornada. Se conoce que una voz interior, amorosa y sensata, vuelve a decirnos otra vez que la felicidad consiste en hacer la de los demás y por una vez, aunque sea por una vez durante el año, tomamos a los niños como destinatarios de esa felicidad. Es una forma de hacer la propia, la de cada mayor que logra una sonrisa infantil. Puede tener algo de egoísmo, pero creemos que está perfectamente justificado. La lástima es que en seguida se pierde el sentido común y volvemos a la de siempre: a hacer una sociedad a la medida y uso de adultos, con lo que ya podemos ver que no conseguimos ningún buen negocio. Lo inteligente sería hacerlo al revés, es decir, un día para la reflexión del hecho de ser mayores y el resto del año, un ejercicio infantil de fantasía continua. Remitidos a las pruebas, ahí estaría la solución de casi todas las cosas. Pero no nos entra en la cabeza, ¿verdad, señor?

Esta es una gran noche. Lo es de verdad. Queremos decir que hay en ella el hálito de la gran verdad. Y para quien le cueste creerlo, que contemple la sonrisa de un niño, sólo de uno, para que se convenza de que sólo desde la verdad es posible alcanzar tanta felicidad. De los pequeños y de los mayores. Bueno es que, por lo menos una vez al año, predomine el sentido común sobre toda otra consideración.

BURGENSE

QUISICOSAS

Noche de Reyes.

Quien conozca y viva de cerca el mundo de la infancia sabe mejor que nadie lo que significa la noche de hoy para miles y miles de niños crédulos, inocentes y puros como ángeles, cuya presencia justifica todos los esfuerzos que hombres y mujeres de buena voluntad aportan hacia la consecución de un futuro menos problemático e intoxicado, como ahora se dice del tiempo corroído por la envidia y la mala «lactancia» que tanto abundan, aunque también es cierto que la bondad es una planta inextinguible en muchos adultos.

Noche de Reyes... pórtico de la gran fiesta con la que se cierra el multicolor festival de los más calientes días humanos del año.

●

El Ayuntamiento ha perdido a uno de sus veteranos funcionarios de mayor preparación jurídica. Nos referimos a don Francisco Sánchez Sánchez, formado en la escuela de una generación de burgaleses serios, estudiosos y cabales.

Su formación e ilusiones en la temprana juventud le movieron a ingresar en la Compañía de Jesús que dejó al darse cuenta de que su vocación no era la de la vida religiosa pero ejerció el apostolado cristiano en las filas de Acción Católica.

Alumno de la Sorbona, los estudios jurídicos le absorbieron un tiempo precioso en su vida y al concluir la carrera de Derecho, se especializó en criminología, habiendo sido becario del Instituto Histórico-Jurídico «Francisco Suárez».

Fue directivo del Colegio de Abogados y de ASPANIAS.

Descanse en paz el buen burgalés Francisco Sánchez Sánchez.

●

Pocas fechas restan para la fiesta de San Lesmes Abad, Patrón de la ciudad pero es posible que tras la festividad de los Santos Reyes, se reactiven los trabajos de urbanización de la plaza de S. Juan que últimamente han tenido un parón debido a las fiestas navideñas.

De todos modos se descarta que las obras puedan finalizar en su totalidad en razón al proceso casi artesanal de su ejecución y debido a las pocas semanas que faltan. Una de las dificultades surgidas ha sido la del enlosado de la calzada del puente de San Lesmes que comenzó a buen ritmo y después hubo necesidad de levantar y retirar las losas por problemas de desnivel.

Con todo, se tiene la impresión de que esa parte de la calle y la de su enlace con la de Alvar García estarán listas, prácticamente en su integridad el sábado 30 de este mes, festividad de San Lesmes.

Vecinos de La Castellana y que habitan las casas contiguas a la calle de Reina Leonor manifiestan su agrado por las apreciables mejoras que ha hecho el Ayuntamiento en el cruce de la carretera de Valladolid, tanto por lo que se refiere a alumbrado como a servicios de semáforos.

Dicen que ahora ha disminuido sensiblemente el peligro de atropellos, que antes eran frecuentes cuando el peatón trataba de cruzar la carretera y pasar a la Isla por el puente de Malatos

Sugieren al «Excelentísimo» dotar también de semáforos los cruces que existen entre la glorieta o plaza de Punta Brava y el edificio de la Caja de Ahorros del Círculo, que hace esquina en el punto de arranque del paseo de Las Fuentecillas así como a la altura de los accesos de la clínica de San Juan de Dios o zonas próximas en la calzada del paseo de la Isla.

●

La próxima Fiesta del Arbol en Burgos puede ser una magnífica ocasión para multiplicar las plantaciones y reponer los cientos de árboles abatidos en la ciudad.

En este sentido una simpática iniciativa sería la de movilizar miles de brazos de voluntarios, entre la población escolar y juvenil que estamos seguros prestarían su entusiasta colaboración a los servicios forestales del Ayuntamiento, ICONA y Confederación Hidrográfica del Duero en los terrenos concertados.

También podría aprovecharse la celebración de la Fiesta del Arbol para instalar o reponer bancos en los paseos y, asimismo, en la finca de «El Parral» que se ha quedado sin ellos.

●

Martinillos

PISO A ESTRENAR

Por traslado se vende el más selecto, mejor acabado y más económico piso en la zona de Gamonal.

— GRANDES FACILIDADES —

TELEFONO 22 62 01

OPOSICIONES

800 PLAZAS AUXILIARES ADMINISTRACION MILITAR.

INSTANCIAS HASTA EL DIA 8 DE FEBRERO.
Informes y preparación:

Academia Valdemoro Ripollés

AVDA. GENERAL SANJURJO, 13-15. — BURGOS.

CONFECCIONES GARRIDO

VAMOS A CERRAR POR REFORMA

LIQUIDACION TOTAL DE EXISTENCIAS

HEMOS RENOVADO TODOS LOS ARTICULOS

UNA PLANTA LLENA DE MODA PARA HOMBRE Y OTRA PARA LA MUJER.

CONFECCIONES GARRIDO

Calle Lain Calvo, esquina Cardenal Segura

NUEVO PROPIETARIO:

JOSE LUIS PORTUGAL BARRIUSO

LOS DOMINGOS DOMINICAL Antena

SUPLEMENTO SEMANAL DE DIARIO DE BURGOS

Instale su Calefacción Individual por 7.400 Ptas. al mes

(AHORA ES EL MOMENTO)

- Sin obras.
- Para cualquier combustible.
- Instalación en horas.
- Solicite información sin compromiso

ATICASA

SAN PEDRO CARDEÑA, 54

Tlfnos. 2105 51-215355

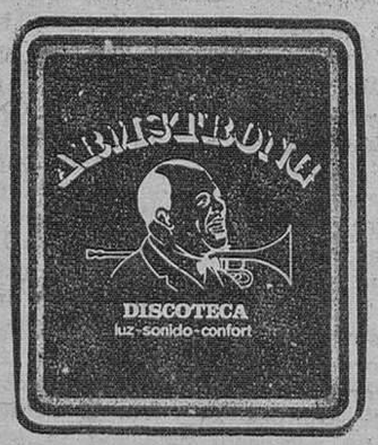

HOY, SESION TARDE

BAILE DE JUVENTUD

★

ESPECIAL SESION NOCHE

¡¡ESPEREN SUS REYES EN ARMSTRONG!!

GRAN SORTEO DE REGALOS ENTRE TODOS LOS ASISTENTES

¡SORPRESAS PARA TODOS!

EN EL TRADICIONAL

GRAN BAILE DE REYES

NUEVA MUSICA... NUEVO RITMO...

EN SU AMPLIA Y CONFORTABLE PISTA

COMPRAMOS ORO

MONEDAS, PULSERAS, PAPELETAS DE EMPEÑO
ABIERTO SABADOS MAÑANA

Eminor, S.a.

C/ Julio Saez de la Hoya, 2-1.º Dpo. 4
Tfno. 22 86 16
BURGOS

DESDE 1.840
JOYERIA VILLANUEVA
PLAZA MAYOR, 11
BURGOS

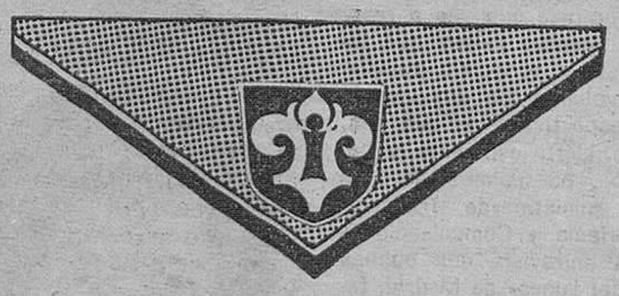

Peleteria Lider Burgos

INDUSTRIAL BURGALESA PELETERA

ANTE * NAPA * NOVAK

PIELES FINAS NACIONALES E IMPORTACION

EXPOSICION Y VENTA AL PUBLICO

PRECIOS DE FABRICA *** ABIERTO SABADOS TARDE

Ctra. Valladolid. Km. 3 - Telf. 20 16 41
C/. Santander, 5 - Telf. 20 40 82

M.E.C.D. 2017

NUESTROS COLABORADORES

«Más empresarios»

Por José CAMARA RICA

DICE un refrán popular que «a empresario no te metas pues perderás la chaqueta» y algún motivo debe existir para su difusión a pesar de ese ambiente de la calle, que cree sucede todo lo contrario.

Porque si es verdad que antiguamente pudieron existir emprendedores que solamente pensaban en sus intereses personales, también los hubo que fraternizaron con sus colaboradores en el esfuerzo, y sabemos de muchos que en su larga vida de trabajo, no tuvieron nunca incidencia alguna, y se preocuparon de las necesidades de sus empleados y trabajadores, atendiéndolas con generosidad. Quizás a ellos se deba el hecho cierto de la general mejora de la vida de los productores que no ha dejado de producirse, a pesar de cuantos excesos se cometieron en el campo de la producción.

La poca cultura y la ambición de los primeros grandes patronos de la industria, origen de abusos y malestar han pasado ya, y hoy día no pueden volver a repetirse aquellos hechos de la ley del más fuerte, y si acaso lo que ha de evitarse es que aquella ley se pueda repetir cambiando de signo, para impedir la retirada del campo económico del hombre emprendedor con ideas e inventivas, cuya realización práctica supone tanto bien para la comunidad.

Ahora el que trate de imponerse tendrá también que cargar con toda la responsabilidad que supone la creación y la conservación del trabajo como elementos productores de la renta que ha de sostener el bienestar de los habitantes del país.

Con la historia apuntada y la más reciente de crisis obligando al cierre de muchos centros de trabajo, y sin las debidas garantías para iniciar nuevas actividades, no es de extrañar que el número de empresarios de por sí ya reducido en España, cada día sea menor, hecho al que hay que hacer frente, pues para levantar la economía nacional será necesario levantar el espíritu emprendedor de los españoles.

A juzgar por el actual nivel de vida español, con abundantes excursiones, fines de semana, automóviles, vacaciones y demás, y a juzgar por lo dicho por el Subsecretario de Economía, de que España ya no vive por encima de sus posibilidades, tenemos que pensar que entonces la falta de inversiones privadas, no se debe a la falta de dinero, sino a la falta de personas emprendedoras, por lo que tendrá que hacerse una política conveniente de Gobierno y Sindicatos para hacerla reaccionar.

El futuro empresario no se asustará porque, en el centro de trabajo a establecer, las retribuciones del personal no sean ajenas a los dividendos de la empresa; pero sí desistirá de su empeño, si no se dan garantías respecto al crecimiento de los haberes, al crecimiento de los impuestos, y al de las cargas financieras por capital inmovilizado.

Ocurre asimismo que en la situación económica actual de España, con un fuerte déficit público en aumento y paro excesivo, es difícil al empresario llevar a efecto su programa económico, y por ello, para lograr su decisión con resultados positivos, tanto los Sindicatos como el Gobierno, tienen que contribuir a la creación de trabajo con alguna responsabilidad que se una a la del fundador de la nueva actividad.

Para reactivar la economía, es preciso contar con un mayor número de empresarios de aquel de dos millones que parece pueden existir en España, y todos los centros económicos han de colaborar en tal sentido; y entre ellos los Sindicatos que pueden desempeñar la función en dos sentidos.

El primero será evitando la deseparición de un mayor número de empresarios, mediante la norma de preferir mejor la conservación de los haberes, que la falta de colocación de sus asociados, cuando la empresa por no poder soportar más elevaciones en los gastos tiene que cesar en su actividad con el cierre o la quiebra.

La segunda función será la de intervenir en la creación de puestos de trabajo, por aquellos de sus asociados que por sus ideas, ganas de trabajar y dotes personales lo merezcan. No creemos faltará en tales casos la forma de atender el aspecto financiero que pueda precisarse al contar con el aval del Sindicato.

Por otra parte, para alcanzar un mayor número de emprendedores españoles dispuestos a desarrollar sus iniciativas con labor propia, el Estado ha de participar con una política de austeridad plena en sus gastos, para sujetar la inflación, recortando su frondosa burocracia, algunos de cuyos componentes bien pueden dedicar sus afanes a la función empresarial.

El Estado tiene que procurar que tanto o más que la libertad de expresión, exista para el futuro emprendedor, libertad plena, para el hacer y el trabajo con una verdadera disciplina social; fomentando gremios como el artesanal y el de cooperación que piden en estos momentos una mayor entonación.

El asunto no se favorece por el camino de las nacionalizaciones, con las que no se hace más que cambiar los nombres titulares, sin alterar las producciones o más bien por falta de ejecutivo directo y responsable, se pierde el margen de renta con que fue prevista.

Por ello, si la reactivación no fuese posible, sólo con el sector privado, habrá de pensarse en el cambio del sector nacionalizado hacia la empresa de economía mixta, en la que el Estado con sus prerrogativas, y los empresarios particulares con su flexibilidad técnica y espíritu de iniciativa, lograrán evitar la imagen deprorable del actual rector público.

Será de verdadero interés también que el Estado procure que la educación y cultura ciudadana comprenda la función empresarial, materia sobre la que no oímos nunca hablar durante nuestros estudios profesionales; y así resulta que los pocos llamados a tal actividad, lo han sido por la ilusión de ver realizado su pensamiento o por la atracción de la tradición familiar.

CARTAS AL Diario

Advertencias

Sr. Director: Los árboles de la Quinta, Fuentes Blancas, la Isla y la totalidad de los de otros paseos del término de Burgos, debieran recortarse o esquilmarse hasta una altura máxima de ocho o diez metros, ya que en primavera retoñarán suficientemente con ramas para proyectar o cubrir igual superficie de sombras.

Ya hemos visto y comprobado que casi todos los árboles de los paseos mencionados tienen sus varales secos o semisecos a parti. de dicha altura y como los han dejado espigados por abajo es mayor el cimbreo con la consecuencia del abatimiento que hemos visto por el pasado vendaval huracanado.

Además con la operación del recorte, la gran cantidad de madera desguazada supondría un buen recurso económico para el beneficio de las arcas municipales, evitándose a la vez los graves riesgos peligrosos de sucesivos temporales.

Y ya que va de advertencias, también sería muy necesario que suplementasen o elevasen las tapas de los registros de colectores dentro de las calzadas de las calles que han sido suplementadas con aglomerado asfáltico, que por tal motivo han quedado a casi diez centímetros por debajo de nivel del pavimento, formando grandes hoyos y pozos circulares, como por ejemplo en la calle de San Pedro de Cardeña y otras, donde los automovilistas se juegan el tipo y el coche, con el riesgo por desviaciones, de otros percances como choques y atropellos.

A. CUESTA

Una pequeña voz de la Iglesia

Con motivo de la POSTAL de Burgense del día 2-1-82, quiero levantar mi pequeña voz para ampliar algunas de las cosas bien dichas por el autor de la Postal.

Esta clase de «Cadenas de oraciones» podemos incluirla en lo que llamamos «culto indigno y supersticioso del verdadero Dios y de su Madre María». El culto al verdadero Dios y a María, Madre de Dios y Madre nuestra, ha de corresponder siempre, en la medida que nos sea posible a los hombres, con su grandeza y santidad, es decir, ha de estar marcado por la seriedad y pureza de la fe cristiana y por el conocimiento fiel de lo que Cristo nos ha revelado y la Santa Madre Iglesia nos enseña. Naturalmente que, debido a nuestra fragilidad, muchas veces nos quedamos por debajo de ese ideal e, incluso, caemos en un culto indigno.

Una de las formas usuales de culto indigno y supersticioso, entre algunos de nuestros cristianos, es la mencionada de las «Cadenas de oraciones», opuestas a la verdadera fe y religión, ya que depositan en ellas la confianza que deberíamos depositar en la bondad y fidelidad de Dios, y esperan evitar mágicamente o conseguir algo basados en la fuerza misma de la oración y no en Dios Padre de todo bien.

Estas formas mágicas de oraciones ya las rechazó Nuestro Señor Jesucristo cuando dijo: «Pero, cuando recéis, no seáis palabreros como los paganos, que se imaginan que por hablar mucho les harán más caso. No seáis como ellos, que vuestro Padre sabe lo que os hace falta antes que se lo pidáis».

Asimismo el Concilio Vaticano II, hablando del culto a la Virgen María, nos advierte: «Recuerden, finalmente, los fieles que la verdadera devoción no consiste ni en un sentimentalismo estéril y transitorio ni en una vana credulidad, sino que procede de la fe auténtica que nos induce a reconocer la excelencia de la Madre de Dios, que nos impulsa a un amor filial hacia nuestra Madre y a la imitación de sus virtudes». (L. G. número 67).

Dos conclusiones para terminar: No escribas dichas cadenas, ya que es un modo indigno y supersticioso de dar culto a María, ni te sientas obligado a continuarlas, ya que Dios «hace llover sobre justos y pecadores...»

Y segunda conclusión: Tales prácticas revelan un bajo nivel religioso, que debe remediarse haciendo todo lo posible por dar y recibir una instrucción religiosa adecuada. Aprovecho, pues la ocasión para invitar a todos a recibir una seria y permanente «catequesis de adultos». No nos vale, como hasta ahora, el «traje de primera comunión», tenemos necesidad de saber algo más sobre Dios y sobre la fe de lo que entonces aprendimos.

ALEJANDRO MILLAN

Al paso de informaciones falsas

Sr. Director: Recientemente se han emitido en distintos medios de difusión informaciones sobre el reumatismo en ocasión de la introducción en España de una nueva droga, en el mercado español. Han aparecido titulares como «La droga que cura el reuma se fabricará en España», «Fármaco que detiene el reuma», «Un nuevo fármaco detiene el curso progresivo de los procesos reumáticos», «Supera sin secuelas, todos los productos conocidos», «Un fármaco que frena el reuma», «Esperanza para los reumáticos»...

La Sociedad Española de Reumatología para evitar confusionismo y falsas esperanzas en determinados enfermos se ve en la obligación de hacer algunas puntualizaciones:

1. — Que constituye una falta de rigor científico hablar de «reuma» como si fuera una enfermedad. No hay «reuma» sino diversas enfermedades que se denominan «enfermedades reumáticas», muy diferentes entre sí, algunas que se curan, otras que se compensan y otras en las que sólo podemos aliviar, al igual que sucede prácticamente en todas las especialidades médicas. No se puede hablar pues de curación ni siquiera de tratamiento del «reuma» sino que en todo caso habría que especificar de qué enfermedad reumática se trata.

2. — Que la nueva droga no cura enfermedad reumática.

4. — Que no es cierto que carezca de complicaciones.

5. — Que la introducción de este medicamento no justifica ninguna esperanza para los «reumáticos» en general. Se trata de otro recurso para aliviar los síntomas que debemos añadir a los muchos que ya poseemos y en ningún caso se puede esperar de él la curación o el freno de una enfermedad reumática crónica.

Finalmente esta Sociedad Española de Reumatología recomienda desconfianza ante el anuncio de cualquier medida terapéutica en los medios de difusión que no venga avalada por entidades científicas acreditadas

DR. DANIEL ROIG ESCOFET, PRESIDENTE DE LA JUNTA DIRECTIVA DE LA SOCIEDAD ESPAÑOLA DE REUMATOLOGIA (BARCELONA)

SELECTIVIDAD, C. O. U.

— OPOSICIONES MINISTERIOS.
— MECANOGRAFIA.
— TAQUIGRAFIA.

INFORMACION: De 6 tarde a 10 noche.

ACADEMIA ATENEO

Calle San Pablo, 14, 2.°

Teléfonos 23 74 91 y 23 92 00

EN LA PLAYA DE SANTA POLA (ALICANTE)

Y junto al mar, CHALETS-JARDIN.

Ahora puede Vd. veranear en la playa de Alicante 1, 2 y 3 dormitorios.

Salón-comedor, cocina totalmente equipada, cuarto de baño completo, patio y terraza-jardín.

DESDE: 1.195.000 pesetas

ENTRADA: 372.000 Ptas. RESTO A CONVENIR.

Información: Teléfono (965) 45 76 44 ó escribir a Manuel Lorenzo, Plaza El Salvador núm. 6, 2.° Elche (Alicante) o García de Fuentes, Plaza Alonso Martínez, 7-A, 2.° Teléfono 20 23 14. Burgos.

M.E.C.D. 2017

ADORACION NOCTURNA

Hoy será el turno 29 el encargado de hacer guardia de honor al Santísimo Sacramento, en la iglesia parroquial de San Lorenzo.

Por el vendaval

DAÑOS EN LA ABADIA DE SAN QUIRCE

Numerosas noticias llegan a nuestra capital procedentes de la provincia sobre daños causados por el fuerte vendaval del día 30 por la tarde.

Una de las últimas referencias habla de que un árbol cayó sobre la Abadía de San Quirce, que está declarada Monumento Nacional Artístico. Causó daños en la nave principal que, en principio, están estimadas en unas 150.000 pesetas.

Mañana, clausura de la exposición de ceramistas burgaleses

Numerosas personas han desfilado por la sala de exposiciones de la Casa del Consulado, para contemplar la muestra artística de ceramistas burgaleses, en exposición organizada por la Diputación, a través de la Comisión de Cultura de la Corporación Provincial

Exponen sus trabajos José Eugenio Fernández, de Escobados de Abajo; José Luis Ramos y Raquel Condado, de Burgos; Fidel Izquierdo, de Quintanilla del Agua; Taller Estudio Alonso de Covarrubias, de Covarrubias; Andrés Villanueva de Lerma; Maximiliano Martín de Aranda de Duero; Enrique Herrera de la Rica de Aranda de Duero; Carlos Cubillo García, de Burgos; Francisco San Pelayo, de Burgos; Ana María Núñez Velas, de Burgos y Hospital Psiquiátrico de Oña

La interesante exposición de estos ceramistas burgaleses será clausurada mañana, festividad de los Santos Reyes.

Esta tarde desfilará la Cabalgata de Reyes

Partirá a las seis y media de la Avenida de Eladio Perlado para llegar a la Plaza Mayor a las ocho de la tarde

Para hoy se anuncia la celebración de numerosas cabalgatas de Reyes Magos y los niños burgaleses esperan con verdadera ilusión la llegada de la festividad de la Epifanía ante el inmediato reparto de regalos.

La cabalgata que organiza el Ayuntamiento saldrá a las seis y media de la tarde de la avenida de Eladio Perlado y a través de la calle Vitoria llegará hasta el centro de la ciudad, para desfilar por la Plaza de Primo de Rivera, plaza de Santo Domingo de Guzmán, Queipo de Llano y Plaza Mayor, donde se espera que llegue a las ocho en punto de la tarde, según la organización que corre a cargo de la Junta Mixta de Festejos. La dirección artística de la comitiva la ha llevado el pintor burgalés don Luis Ortega, que ha dirigido la confección de las tres carrozas que desfilarán. Este año en la comitiva figurarán caballos, bandas de música, la de trompetas y tambores del Círculo Católico de Obreros.

Los Reyes Melchor, Gaspar y Baltasar llevarán su séquito, palanquines con juguetes, diversos símbolos navideños y otros motivos ornamentales.

Serán disparadas bengalas y palmeras luminosas.

Los organizadores han preparado con verdadero cariño esta comitiva y se espera que todo responda a lo previsto.

Una vez la comitiva en la Plaza Mayor, Sus Majestades adorarán al Niño Dios en un artístico portal instalado al pie de la Casa Consistorial, bailando grupos folklóricos.

Una gran colección de fuegos artificiales se quemará al final de esta gran fiesta infantil.

En breve, inauguración de los nuevos locales de ASPANIAS, en Burgos

Objetivos para el nuevo año

La Asociación provincial de Padres de Niños y Adultos Subnormales ha editado un folleto en el que se da a conocer el balance de realizaciones más concretas del último año y las obras que tiene actualmente en funcionamiento en Burgos, así como los objetivos para el nuevo año.

Entre los proyectos más próximos a ponerse en marcha, figura la inauguración de los nuevos locales de Aspanias, en la calle del General Dávila, para cuya realización se ha contado con la decidida colaboración de la Caja de Ahorros del Círculo Católico, dentro de sus programas de obras sociales.

Para el nuevo año se programa la construcción de una nave de trabajo para ciento sesenta deficientes, en el complejo de la carretera de Quintanadueñas.

Y la ampliación de la Residencia-vivienda, a sesenta plazas, aparte de otros objetivos concretos

Se solicita la colaboración de los burgaleses que, dado el fin humanitario y social que se persigue, se espera que sea generosa.

MULTITUD DE FIELES ACUDIERON AL ACTO DE ORACION POR POLONIA Y POR LA PAZ DEL MUNDO CELEBRADO EN LA CATEDRAL

Una buena multitud de burgaleses, especialmente miembros de movimientos de apostolado, se congregaron el sábado en la Catedral, bajo la presidencia del Sr. Arzobispo, don Segundo García de Sierra y Méndez, para pedir por la paz en el Mundo y en gesto solidario con Polonia, pueblo que es todo un prototipo de energía moral y de juventud de espíritu.

El punto central de la convocatoria fue el tema de la paz, entendida cristianamente, por encima de toda perspectiva limitada o de signo partidista. Los Papas se han alzado en el siglo XX como los auténticos profetas de esta paz amplia y verdadera, como afirmó el Vicario general en la homilía, pero casi habría que añadir, con el Evangelio del día, que vinieron a los suyos y los suyos no los oyeron.

Y esto porque, a pesar de sus advertencias clarividentes, de sus amorosas enseñanzas, a pesar de aportar las razones que fundamentan la paz estable, el Mundo continúa sumido en la guerra y en la violencia Si es verdad que las naciones se detienen en el umbral mismo de la guerra mundial, también está claro que las violencias a escala de familia, individuos y estamentos sociales perduran en su azote cada día. Si es cierto que os Gobiernos se reúnen en grandes organismos internacionales a deliberar sobre la paz, también es un hecho que muchos hacen caso omiso de lo pactado y permiten en su seno la extorsión social y religiosa.

Por lo que a los creyentes se refiere, unas veces se impide manifestar su fe; otras, se les obliga a dejar sus hogares o a emigrar por el Mundo; otras se les encierra en el silencio de las cárceles o campos de concentración; otras, se les priva de vivir su vida, formar sus sindicatos, resolver los propios problemas internacionales en el espíritu de las propias convicciones y cultura; otras, los medios de comunicación propagan doctrinas contrarias a sus tradiciones y se desorienta metódicamente a los jóvenes y a los niños.

Pero, cabe preguntarse: ¿qué es la paz?, ¿en qué consiste y en qué se funda esa palabra que repiten personas de sentimientos y actitudes tan diferentes?

San Agustín la definió genialmente, diciendo que es «armonía», algo así como el orden que apreciamos en el Universo y decimos que está en paz. El hombre está en paz cuando las fuerzas inferiores obedecen a las superiores, sus fuerzas físicas y pasionales al entendimiento y la voluntad. Cuando en la familia se guardan las normas establecidas por la naturaleza y por el mismo Dios, la familia vive en paz. Cuando los pueblos se respetan, porque, interna y externamente, observan el orden exigido por las leyes naturales, entonces viven en paz, reina la paz.

El impulsor, el alma de la paz es el amor. Para los creyentes, este amor no se queda en pura filantropía humana, es el amor sobrenatural que desciende de Dios y se difunde a los hombres. La clave de este amor se llama caridad. El Amor-Caridad engendra reconciliación, hace desaparecer la hipocresía, el egoísmo, la inseguridad, elimina las antítesis atávicas o las nuevas, que pueden despuntar. En otras palabras, la raíz, la fuente auténtica, la perfecta manifestación de la paz es Jesucristo. Hace unos días cantábamos: «Gloria a Dios en las alturas y a los hombres paz».

La Iglesia sabe que «la paz es un don de Dios, confiado a los hombres» por medio de Jesucristo, que venció todo egoísmo y soberbia, para que sigamos los cauces de la comprensión y del amor. Algo de esto se dijo en la reflexión humana y cristiana, que pudimos escuchar.

Como para alcanzarlo, es necesario desearlo con fe y confianza y pedirlo perseverantes, nos unimos a la concelebración Eucaristía de treece sacerdotes en la que ofició de preste el Vicario general y Deán de la S. I Catedral, don Vicente Proaño; acompañado de algún otro miembro del Cabildo, como don Pablo del Olmo y don Andrés Ortega; el delegado de pastoral, don Alejandro Millán; director del Secretariado de Apostolado Seglar, don Saturnino López; varios consiliarios de movimientos apostólicos y miembros del clero parroquial. Don Isidoro Díaz dirigió la ceremonia con oportunas moniciones.

Previamente un joven, una madre y un padre de familia, en representación de los seglares, habían implorado la intercesión maternal de la Virgen María a través de los misterios del rosario, a fin de que unidos los burgaleses a los hermanos de Polonia en el corazón de aquella Madre que supo adelantar la hora de Jesús en las bodas de Caná, también alcance pronto para este pueblo y todos los que sufren la opresión de la injusticia y de las armas el gran regalo del respeto y de la libertad, que su Hijo, con su venida al Mundo, quiso manifestar.

✝

PRIMER ANIVERSARIO
DE
EL SEÑOR

D. ALBERTO DEL RIVERO MARTINEZ

Que falleció el día 6 de Enero de 1981.

(Q. E. P. D.)

SU FAMILIA ruega una oración por el eterno descanso de su alma y la asistencia a la misa que se celebrará mañana, miércoles, día 6, a las ocho de la noche en la iglesia parroquial de San Lorenzo el Real.

Actos de caridad por los que anticipan las gracias.

Burgos, 5 de Enero de 1982

✝

EL SEÑOR

DON MARCELO PUENTE ESTEBAN

Falleció en el día de ayer, a los 61 años de edad, habiendo recibido los Santos Sacramentos y la Bendición Apostólica de Su Santidad.

(Q. E. P. D.)

Su apenada esposa, doña Rosario Prieto Prieto; hijos, Enrique, Francisco Javier, Jesús Angel y Juan Carlos; hijas políticas, Catalina Navas, Ascensión García y Blanca García; nietos; hermanas, Zósima y Anicia; hermanos políticos, sobrinos y demás familia.

RUEGAN una oración por el eterno descanso de su alma y la asistencia al funeral y entierro, que se celebrará HOY, MARTES, DIA 5, a las ONCE de la mañana, en la iglesia parroquial de VALLES DE PALENZUELA, seguidamente la conducción del cadáver al cementerio de dicha localidad.

Actos de caridad por los que anticipan las gracias.

Valles de Palenzuela, 5 de Enero de 1982

Concesionarios Oficiales

JOYAS - RELOJES - PLATA

Gadema Zaphir

PALOMA, 41

Gadema
Joyería-Relojería

Santander, 9 - Vitoria, 184
BURGOS

M.E.C.D. 2017

Exito del festival de Reyes de la Hermandad de Donantes de Sangre

Se llenó por completo el Cine Avenida

Con el aforo del Cine Avenida de nuestra ciudad abarrotado de público, incluso algunas personas tuvieron que situarse en los pasillos de la Sala, en la mañana del pasado domingo, se celebró con indudable éxito el Festival de Reyes organizado por la Hermandad de Donantes de Sangre de la Seguridad Social, que agrupa en toda la provincia burgalesa a más de ocho mil personas afiliadas a la misma.

El festival, que comenzó a las once y media de la mañana en el citado cine burgalés, concitó alrededor del mismo a unas mil doscientas personas, en su mayoría niños y jóvenes aunque, también, estuvieron presentes muchos padres y madres. Comenzó este acto festivo con unas breves y sencillas palabras de bienvenida del presidente de la Hermandad de Donantes de la Seguridad Social, señor Del Diego Simón. Y, seguidamente, comenzaron las actuaciones previstas. En primer lugar lo hizo el grupo de danzas «Tierras del Cid», del Círculo Católico, que bajo la dirección artística de María Victoria Gil, interpretó un interesante programa de danzas burgalesas entre las que cabe destacar la Jota Burgalesa y la del Papamoscas, ya tradicionales en el repertorio de este grupo folklórico. Los aplausos masivos del público no se hicieron esperar.

Seguidamente, presentados por Carlos Gil Carcedo, vicepresidente de la Hermandad, encargado en esta ocasión de la presentación del festival, actuaron los payasos «Los Riviery», 2 hermanos que con sus gracias y evoluciones sobre las «tablas» del Cine Avenida hicieron las delicias de pequeños y mayores. La actuación de los hermanos Riviery fue muy aplaudida por el público entusiasta que se reunió ayer en este festival.

Y desde luego, no menos aplaudida fue la actuación del grupo de ballet «Atenea» que, bajo la dirección de Elena Munguía, interpretó un amplio repertorio de bailes clásicos y del folklore andaluz. Los componentes de este ballet burgalés hicieron una demostración de armonía sobre el amplio escenario del Cine Avenida.

Y, por último, cabe destacar asimismo otra de las «atracciones» de este festival anual que por estas fechas de Año Nuevo organiza la Hermandad provincial de Donantes de Sangre de la Seguridad Social, eso es, la rifa de regalos, de decenas de juguetes, entre los asistentes al festival.

Tras las rifas y como broche de oro de este festival de Reyes, se cantó el himno de la Hermandad de Donantes de Sangre.

Entre el público y como representaciones oficiales estuvieron presentes el delegado territorial de Sanidad, señor Reoyo Cuesta y el presidente de la Asamblea Provincial de la Cruz Roja Española, Marcos Alfayate.

Alrededor de las dos de la tarde terminó el festival.

Este es un momento de la actuación de «Los Riviery», en el festival del domingo. (Foto FEDE)

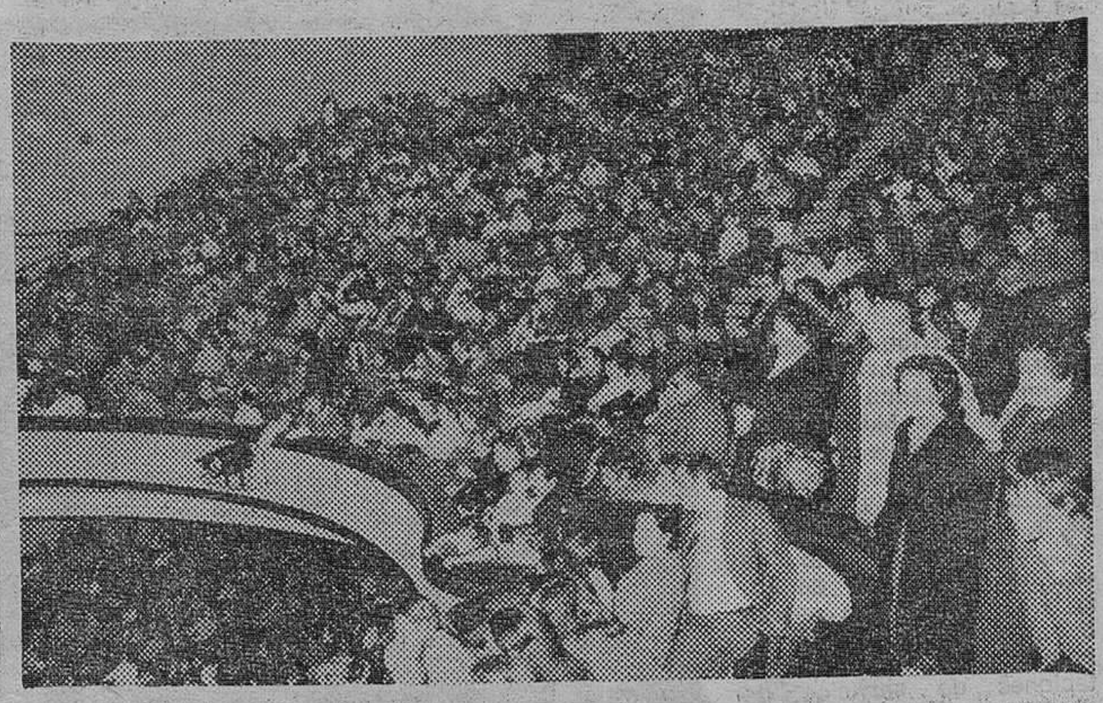

Uno de los aspectos que ofrecía el Cine Avenida, durante el festival. — (Foto FEDE)

RELOJERIA JOYERIA VILLANUEVA PLAZA MAYOR, 11 BURGOS

AGRADECIMIENTO

Los hermanos de DOÑA TERESA SANTOS ROSALES, fallecida el día 30 de Diciembre pasado (que en paz descanse), expresan su más sincero agradecimiento a cuantas personas se interesaron por su enfermedad y asistieron a su entierro y funeral.

Emil PELETERIA

FABRICA EN ANTE, NOVAK Y NAPA
CHAQUETONES, ABRIGOS, CAZADORAS
PRECIOS DIRECTOS DE FABRICANTE
ABIERTO SABADOS TARDE
Calle Colón, 3 bajo (esquina Reyes Católicos).
TELEFONO: 23 97 51. — BURGOS

PABLO RUIZ PEREZ
CARDIOLOGO
Consulta: de 1 a 2 y de 5 a 6.
(Previa petición de hora)
Reyes Católicos, 16, E. II, 7.º D
Teléfono 21 57 50

PELETERIA ALVAREZ
PLAZA ALONSO MARTINEZ, 7 — Tercera planta. Edificio Comercial (Junto a Capitanía).
PIELES FINAS
TALLERES PROPIOS
CHAQUETONES
ABRIGOS
ESMERADA CONFECCION
ABIERTO SABADOS TARDE

M.ª Luz Rodríguez Sarasa
MEDICO
TRATAMIENTOS DE OBESIDAD
Plaza del Vena. K-1, 2.º D.
Consulta, previa petición de hora.
Teléfono: 22 61 12

JUVENTUDES CENTRISTAS
HOY, DIA 5 - 11,30 DE LA MAÑANA
GRAN TEATRO
con la representación de la «Tierra de Jauja», villancicos, concursos, globos, juguetes, regalos, rifas, premios, payasos y la presencia de SS. MM. los REYES MAGOS se celebrará un
GRAN FESTIVAL DE REYES MAGOS
Las invitaciones se recogerán en la sede de Juventudes Centristas, Miranda, 17, y en la de UCD, Vitoria, 17, 5.º desde el día 4, y en la misma taquilla a partir del día 5.
— LA ENTRADA SERA LIBRE —

CAJA DE AHORROS DEL CIRCULO CATOLICO
CITA CULTURAL
AULA DE CULTURA "ESPOLON"
ESTA TARDE, A LAS OCHO
PROYECCION DEL REPORTAJE AUDIOVISUAL
"LA NAVIDAD EN BURGOS Y EN EL ARTE DE LA CATEDRAL"
Presentado por su autor
JULIAN PEREZ LOPEZ
ORGANIZA:
ASOCIACION BELENISTA DE BURGOS

M.E.C.D. 2017

MAS DE UN MILLAR DE ARBOLES FUERON DERRIBADOS EN BURGOS POR EL HURACAN

El informe de las consecuencias del vendaval fue presentado ayer a la Alcaldía en el curso de una reunión de trabajo para estudiar varias medidas

«Se da la circunstancia de que muchos árboles enfermos no han caído y sí los sanos», (Víctor Martínez)

A mediodía de ayer, en el Ayuntamiento se celebró una importante reunión de trabajo para tratar de las medidas a adoptar por parte de la Corporación municipal con motivo de la masacre arbórea registrada en la ciudad por el huracán del pasado día 30, que causó muy graves daños en los parques y zonas verdes de la ciudad.

La reunión fue convocada y presidida por el alcalde de la ciudad, don José María Peña San Martín, asistiendo el teniente de alcalde presidente de la Comisión de Obras y Jardines de la Corporación, don Víctor Martínez Llorente, el técnico colaborador de Paseos y Jardines, don Vicente Sebastián García y el jardinero mayor y otras representaciones de servicios de obras y jardines.

Se presentó un informe general de los destrozos causados en todos los paseos y parques burgaleses y que vienen a confirmar la gravedad de los daños ocasionados en el arbolado y jardines y se trató del programa a seguir para realizar las mejoras que proceda.

En principio se ha iniciado el trabajo de limpieza de todas las zonas siniestradas, mediante la retirada de los árboles caídos, corta de algunos que están troncha. dos y que han quedado ya inservibles y retirada de ramas que corrían el riesgo de caer sobre la vía pública, causando daño físico a los peatones.

Se habló de la posibilidad de reforzar la plantilla de paseos y jardines con carácter interino, mientras se pone en marcha la operación posterior de plantaciones de cientos de árboles en todos los lugares donde el fuerte viento ha causado importantes daños, de manera especial en el paseo de La Quinta, paseo de La Isla, Fuentecillas, el Castillo, El Parral y otras zonas.

El señor Martínez Llorente nos manifestó a mediodía de ayer:

—El balance que hemos hecho y cuyo informe se ha presentado a la Alcaldía confirma plenamente la gravedad de las consecuencias del huracán e impone la adopción de medidas especiales para afrontar este problema. No se conoce una masacre arbórea semejante en bastante tiempo en Burgos.

—¿Se asegura que han caído sobre todo árboles enfermos?

—Tengo que decirle que ese comentario no responde a verdad, toda vez que había, por ejemplo, en El Parral siete árboles marcados para ser derribados pues se encontraban secos y todos han quedado en pie y, sin embargo, han caído los sanos. Algo parecido ha ocurrido en La Isla y en el paseo de La Quinta. Parece que ha habido bastantes árboles que cayeron al ser alcanzados por otros y así las consecuencias se extendieron más.

Nos indicó que hay algunas medidas que reclaman acuerdo corporativo, por ejemplo la contratación de personal interino para estos trabajos, pero que se hará ya de inmediato, sin perjuicio de que, posteriormente, lo ratifique la Comisión municipal Permanente, ya que hasta la semana próxima no habrá reuniones corporativas con motivo de las fiestas de la Navidad.

Un momento de los trabajos de retirada de la madera del paseo de La Quinta por las máquinas que están serrando los troncos de los árboles derribados. — (Foto FEDE)

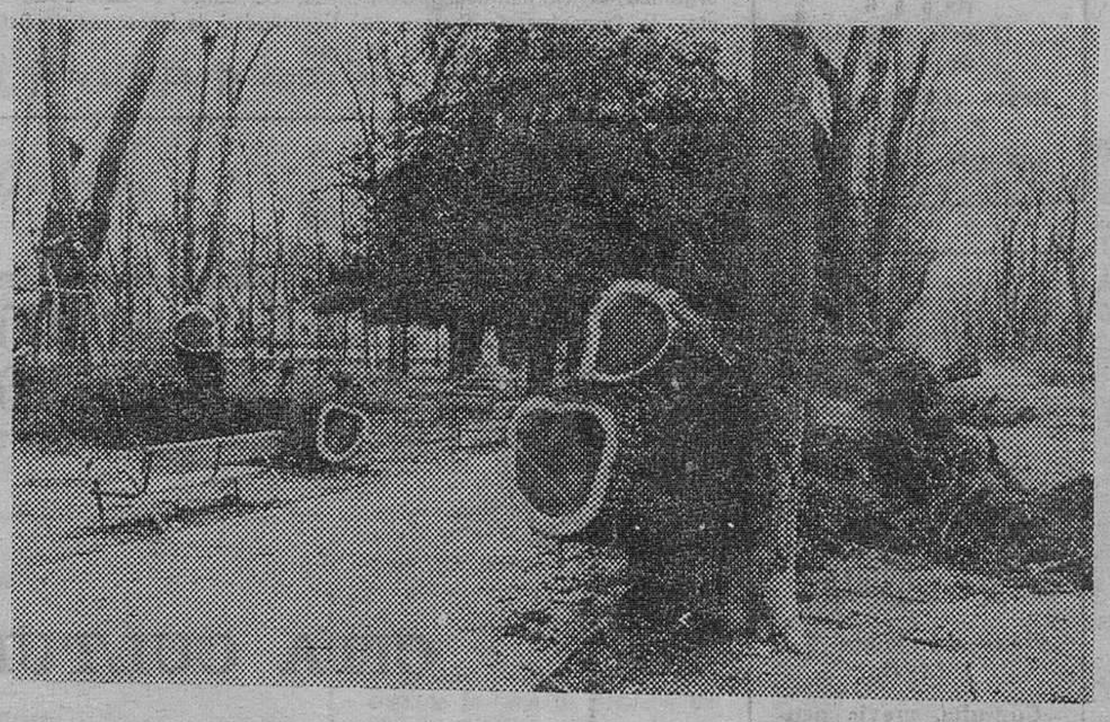

En el paseo de La Isla, una de las zonas más dañadas por el vendaval, igualmente se realizan los trabajos de limpieza de acuerdo con los planes municipales. — (Foto FEDE)

El informe oficial que fue presentado a la Alcaldía ayer es el siguiente, según pudimos saber en nuestra conversación con el teniente de alcalde, señor Martínez Llorente:

El número total de árboles derribados o tronchados supera los mil, cifra que se desglosa de la siguiente forma:

El Parral, cuarenta y seis chopos nuevos (no han caído siete viejos que iban a ser talados).

Las Fuentecillas, cuarenta chopos.

La Castellana, dieciséis acacias.

Paseo de La Isla, ciento tres de varias especies.

Paseo del Empecinado, un abeto.

Conde de Vallellano, tres.

Paseo del Espolón, cinco acacias.

Calle Fernán González, seis.

Las Tahonas, cuatro.

Parque del Castillo, cuarenta árboles, entre ellos varias coníferas.

Paseo de La Quinta, entre el puente Gasset y el vivero municipal, un total de trescientos veinticinco árboles de varias especies.

Alrededores de Puertas Verdes, once de varias especies.

La Cartuja, veinte cipreses y varios pinos.

Entre Fuente del Prior y Fuentes Blancas, cuarenta y dos de varias especies.

Entre Capiscol y La Ventilla, doscientos chopos jóvenes.

Sin contar los del Castillo (que son cuarenta) eran un total de 857 los árboles derribados, debiéndose añadir también seis en el cementerio y varios que habrán de ser enderezados y veintiséis en el vivero municipal, por lo que son más de un millar los afectados por el temporal.

Este es el desolador panorama que ofrecen las zonas verdes de Burgos tras el vendaval, aparte de los destrozos causados en las plantas de los jardines del término municipal.

SEPELIO DE DON FRANCISCO ROMAN SANCHEZ

Una sentida manifestación de duelo constituyó ayer tarde el sepelio de don Francisco Román Sánchez Sánchez, abogado y funcionario municipal que falleció el pasado domingo, víctima de una cruel y rápida enfermedad, tras haber sido operado hace aproximadamente un mes.

Había desempeñado diversas funciones en el Ayuntamiento de Burgos, donde era uno de los empleados más antiguos. Entre los últimos puestos fue jefe de la Sección de Patrimonio, de Personal y últimamente de Estadística desde fecha bien reciente en que se llevó a cabo la última reorganización.

Abogado en ejercicio era por ello miembro del Ilustre Colegio de Burgos, en el que ocupó un cargo directivo. Su muerte ha causado especial sentimiento en la Casa de la ciudad y en general en Burgos.

A las honras fúnebres que tuvieron lugar a las cuatro y media de la tarde de ayer, en la parroquia de San Gil asistieron el alcalde de la ciudad, don José María Peña San Martín y varios miembros de la Corporación, así como amplias representaciones de todos los servicios municipales.

Descanse en paz y reciban sus familiares nuestro más sentido pésame.

BROTE DE PESTE PORCINA AFRICANA, EN FUENTESPINA

Han sido sacrificados 2.121 animales

Recibimos noticias de que en el término de Fuentespina ha sido detectado un brote de peste porcina africana.

Con este motivo, se han trasladado a dicho término los veterinarios del Servicio de Producción Animal, quienes han procedido al sacrificio de 2.121 cabezas de ganado de cerda, afectados por dicha enfermedad y que eran propiedad del Grupo Sindical Cooperativo «San Francisco de Asís», de aquella localidad.

De acuerdo con las normas sanitarias establecidas al efecto, los animales sacrificados han sido enterrados en un foso de cuatro metros de profundidad, rociados con sosa y cal viva. Asimismo las autoridades del Servicio de Ganadería informan que están siendo adoptadas todas las medidas precisas para evitar la propagación de esta peste, tan dañina para el ganado de cerda.

†

EL SEÑOR

DON EMILIO GARCIA GONZALEZ

Falleció ayer, a los 88 años de edad, después de recibir los Santos Sacramentos y la Bendición de Su Santidad

Q. E. P. D.

Sus apenadas hijas, Luisa, Lucía y Teresa; hijos políticos, Ricardo Saiz, Cesare Poggio y Cecilia Rodríguez; hermanos políticos, sobrinos, primos y demás familia

RUEGAN ORACIONES POR EL ETERNO DESCANSO DE SU ALMA

Las honras fúnebres y funeral se celebrarán HOY, MARTES, a las CUATRO, en la iglesia parroquial de la BARRIADA YAGUE, acto seguido la conducción del finado al cementerio de San José.

Vivía: Casas "El Encuentro" s/n.

Capilla ardiente: Funeraria "San José". Sala "B".

Burgos, 5 de Enero de 1982

†

LA SEÑORA

DOÑA ARACELI ISAR LANCHARES

Falleció en el día de ayer, a los 39 años de edad, después de recibir los Santos Sacramentos y la Bendición de S. S.

Q. E. P. D.

Su apenado esposo, Honorio Pescador; hijas, Inés, Araceli y Yolanda; madre, Inocencia; madre política, Raimunda Díez; hermanos, Teófila, Pedro y Lucas; hermanos políticos, sobrinos, primos y demás familia

RUEGAN UNA ORACION POR EL ETERNO DESCANSO DE SU ALMA

Las honras fúnebres y funeral se celebrarán HOY, MARTES, a lah CUATRO, en la iglesia parroquial de SAN PEDRO DE LA FUENTE, seguidamente la conducción de la finada al cementerio de San José

Vivía: Fuentecillas número 1.

Capilla ardiente: Funeraria "San José". Sala "A".

Burgos, 5 de Enero de 1982

†

EL SEÑOR

DON BALTASAR FERNANDEZ CARPINTERO

Falleció en el día de ayer, a los 57 años de edad, después de recibir los Santos Sacramentos y la Bendición de Su Santidad

Q. E. P. D.

Su apenada esposa, Baltasara Pérez; hijos, Bernardo y Gregoria; hijos políticos, Cristina Román y Clemente Carcedo; nietos; hermanos, Dionisia, Antonia y Vidal; hermanos políticos, sobrinos, primos y demás familia

RUEGAN UNA ORACION POR EL ETERNO DESCANSO DE SU ALMA

Las honras fúnebres y funeral se celebrarán HOY, MARTES, a las DOCE, en la iglesia parroquial de SAN JULIAN, OBISPO, seguidamente la conducción del finado al cementerio de San José.

Vivía: Calle Pisones número 18

Burgos, 5 de Enero de 1982

Funeraria "San José"

UN JUEVES AL MES

Ella

Revista para la mujer

UN SERVICIO DE

Diario de Burgos

Fundado en 1891

M.E.C.D. 2017

VIDA CULTURAL

Festival de Padres organizado por el Club Arlanza

Las vacaciones de Navidad proporcionan una formidable ocasión para reunir a toda la familia y ofrecerles algo hecho con auténtica ilusión; en esta tarea, colabora el club Arlanza de nuestra ciudad secundando así, la labor llevada a cabo dentro de cada hogar. El pasado domingo día 3, a las 12 de la mañana, en el salón de actos de la Caja Rural Provincial, situada en la plaza de España, tuvo lugar una entrañable fiesta de Navidad en la que las asociaciones del club, ofrecieron a todos los suyos, padres abuelos hermanos... un pequeño homenaje. Grandes y pequeños siguieron atentamente el desarrollo de las distintas intervenciones y puestas en escena; en primer lugar se trataba de una pieza de ballet y en segundo lugar una obra de teatro infantil que llavaba por título el tan conocido refrán castellano: "Año de nieves, año de bienes". a continuación se interpretaron diversos villancicos, dos de los cuales han sido premiados en los concursos nacionales organizados por los clubs: "Trechel "de Valladolid y "Roca" de Madrid.

Concluyó la fiesta con la entrega de premios, a las familias ganadoras en el concurso de belenes tras la difícil deliberación a la que se vio sometido el jurado nombrado, teniendo en cuenta la calidad artística de los belenes presentados: fueron entregadas las copas correspondientes, por tres padres; cuyas hijas son asociadas del club Arlanza.

Entrega de premios de la exposición organizada por las JJ. SS.

La Fundación Largo Caballero, el Centro Regional de Estudios «Antonio José» y las Juventudes Socialistas de Burgos comunican a todas las personas interesadas en ver la exposición de pinturas y dibujos infantiles que, como debido a algunos problemas de índole técnica no fue posible mantener abierta la exposición todos los días anunciados, la entrega de premios se retrasa hasta el domingo 10 de Enero.

Así pues, la exposición estará abierta los días 4, 5, 7, 8 y 9 de 5 a 9 de la tarde, en la sede de UGT (calle General Mola número 18, bajo).

La entrega de premios se realizará el domingo día 10, a las seis y media de la tarde, en el restaurante Auto-Estaciones, con una pequeña fiesta a la que están cordialmente invitados todos los participantes en el concurso, acompañados de sus padres y amigos».

ACUERDOS DE LA COORDINADORA DE APOYO A POLONIA

Con ruego de publicación el PSOE nos remite la siguiente nota:

«La pasada semana celebró reunión la Coordinadora de apoyo a Polonia constituída en nuestra provincia por diferentes organizaciones sindicales y políticas

Entre las resoluciones adoptadas están:

Se editarán 5000 ejemplares de un bono-pegatina con el fin de recabar dinero en apoyo de las organizaciones representativas del pueblo polaco, fundamentalmente del sindicato «Solidaridad»

Se proyectará la película «El hombre de mármol» del director polaco Wajda, realizándose a continuación una mesa redonda sobre los sucesos de Polonia

Se intentará organizar una conferencia con Fernando Claudín o alguna de las personas que, dentro de la asociación pro derechos humanos, han estudiado la situación en Polonia

Finalmente, la Coordinadora acordó reiterar el llamamiento a las asociaciones burgalesas de distinto signo para que se integren en la misma y asuman activamente un papel en defensa de los intereses de los trabajadores y el pueblo de Polonia»

ACTIVIDADES POLITICAS Y SINDICALES

NOTA DE LA EMPRESA DE «RANCHO BILL»

La Empresa «Rancho Bill», ante las informaciones aparecidas en los distintos medios de comunicación social referentes a los problemas laborales habidos recientemente en la misma, de los cuales se han hecho eco la Prensa y Radio locales, desea hacer las siguientes manifiestaciones:

1. — Los trabajadores que han protagonizado este lamentable incidente constituyen una minoría dentro de la Empresa, teniendo el carácter de «extras» que desarrollan sus funciones algunos festivos y fines de semana.

2. — La plantilla de la empresa ha venido trabajando con plena normalidad durante estas fiestas y lo sigue haciendo

3. — Este incidente ha sido planteado y manipulado por una central sindical cuya representatividad en el mundo laboral es prácticamente nula y cuya única forma de darse a conocer a la opinión pública es provocar hechos de esta naturaleza intentando involucrar al resto de la plantilla que no se ha dejado engañar, continuando en su puesto de trabajo

4. — Así pues, el incidente se circunscribe a unas personas muy concretas sin que haya repercutido para nada en el resto de los trabajadores de la Empresa, la cual no ha cesado su actividad normal en ningún momento.

NOTA DE NUEVAS GENERACIONES DE A.P.

Con ruego de publicación recibimos la siguiente nota:

«Los pasados días 28 y 29, se celebró en Fuengirola, el IV Congreso Nacional de Nuevas Generaciones de Alianza Popular.

A dicho Congreso, asistieron 5 compromisarios por la provincia de Burgos que tomaron parte en las ponencias que se debatieron, las cuales fueron: Sobre participación juvenil, tesis políticas y organización.

Coincidiendo con este IV Congreso de Nuevas Generaciones, se presentó a los medios de información el «Libro Blanco de Nuevas Generaciones de Alianza Popular».

Este libro, está a disposición de los interesados en la sede de Nuevas Generaciones de Alianza Popular de Burgos sita en calle Gral. Mola, 28 segundo de 5 a 8 de la tarde. Teléfono 23.2641.

Los representantes burgaleses, encabezados por su representante don Felipe Martínez Acitores, tuvieron una participación muy activa en el Congreso.

SEMANA DE LA JUVENTUD DE GAMONAL-CAPISCOL

Ayer por la tarde, tuvo lugar en el salón de actos de la CAM sito en San Juan de Ortega, número 1, la primera sesión de la semana dentro de los actos organizados durante la misma. Tras la presentación efectuada por el presidente de la Asociación Juvenil «Nueva Juventud de Gamonal» se inició la charla-coloquio «Juventud y tiempo libre», a cargo de Jaime de Román, asesor técnico de Asociaciones juveniles.

Los puntos que se desarrollaron en esta charla fueron:

—La población juvenil española.

—Definición de tiempo libre y tiempo de ocio.

—Ofertas de la Administración y el Instituto de la Juventud al tiempo libre de los jóvenes

—Análisis de las encuestas realizadas sobre la utilización del tiempo libre por parte de los jóvenes en España

—Relación existente entre tiempo libre y consumo. (Los jóvenes de Madrid gastan anualmente 28.800 millones de pesetas utilizando el 28 por 100 para alcohol drogas tabaco)

—Posibilidades que ofrece el barrio de Gamonal-Capiscol al tiempo libre.

—Alternativas a la utilización del tiempo libre de una forma más participativa y menos consumista.

Tras finalizar la charla se inició un coloquio entre los asistentes y el ponente sobre aquellos puntos de mayor interés. Se destacó la [illegible] en de los jóvenes en la utilización de su tiempo libre y la gran comercialización que se hace del mismo en la sociedad

Hoy martes a las 5 de la tarde, tendrá lugar la segunda sesión de la semana con las charlas-coloquio dedicadas a la «Espeleología», por Jesús Peña, miembro del grupo espeleológico «Ramón y Cajal» y «Montañismo», por Jesús Maestre presidente del Club Alpino Bur-

¡ATENCION NIÑOS!

La Caja del Círculo tiene para vosotros un Regalo de Reyes.

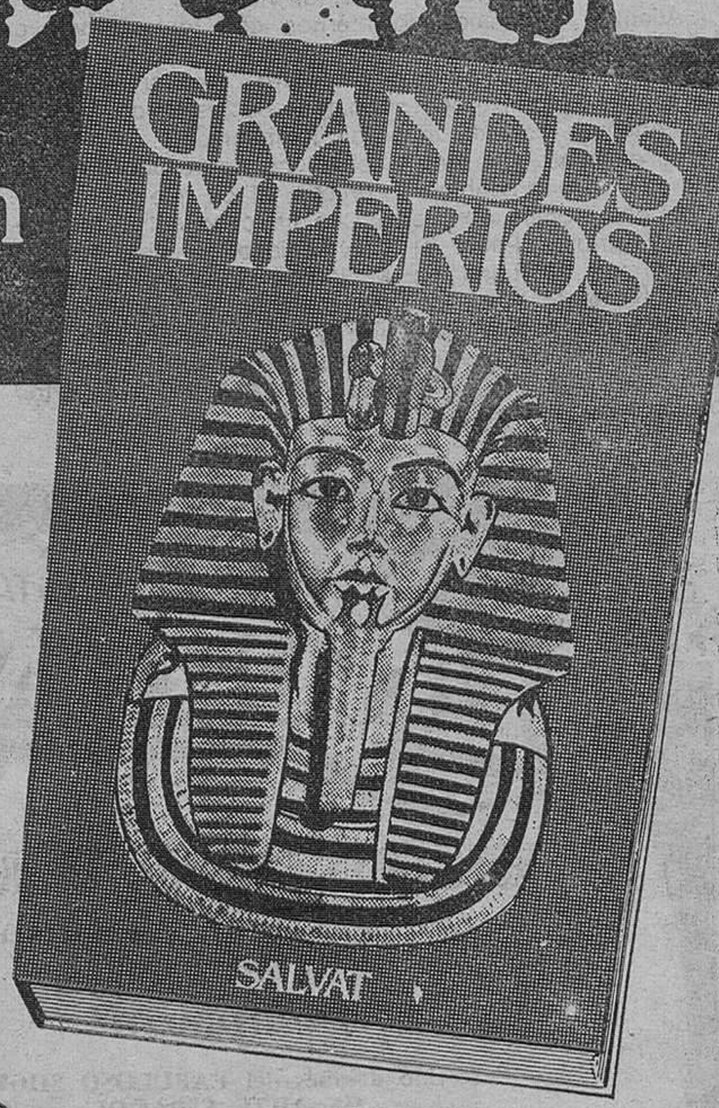

En todas las oficinas de la Caja de Ahorros del Círculo Católico, entregaremos un ejemplar de "GRANDES IMPERIOS" a todos los niños que hagan un ingreso mínimo de **4.000 ptas.** en su Libreta de Ahorro Infantil o Escolar, siempre que el saldo resultante sea igual o superior a **6.000 ptas.**

También entregaremos un ejemplar de este libro a las Libretas de Ahorro Infantil o Escolar que se abran con un ingreso inicial de **6.000 ptas.**

SOLO HASTA EL 9 DE ENERO.

En caso de agotarse las existencias de este libro, será sustituido por otro.

CIRCULO

CAJA DE AHORROS DEL CIRCULO CATOLICO

M.E.C.D. 2017

INTELECTUALES CASTELLANOS Y CATALANES

Por Baltasar PORCEL

DIALOGAR es, obviamente, imprescindible. Al menos para no pelear. De ahí que el reciente encuentro, celebrado en Sitges, entre intelectuales castellanos y catalanes para tratar la siempre chirriante relación entre ambas culturas, merezca todos los elogios. Los nombres, para citar una simple muestra, Delibes, Elías Díaz, Maravall, Jiménez Lozano, Miguel de Aranguren, Lázaro Carreter, Ignacio Sotelo, Tovar, Batllori, Guillermo Díaz Plaja, Joaquín Molas, Barral, Castellet, Ignacio Riera, Montserrat Roig o Joan Fuster, dan una idea de la alta identidad de los participantes, que fuimos convocados por Jordi Maragall en nombre de la Generalidad de Cataluña. El presidente Pujol, en un explícito afán de potenciar el hecho, abrió y cerró las sesiones.

¿Puedo ahora explicar, a partir de aquí, que todo junto me pareció penoso y decepcionante? Por parte catalana se desgranaron en general, una vez más, los agravios históricos acumulados, como si este querido y pequeño país nuestro sólo se propusiera, en cultura, y con frecuencia en política, conseguir una satisfacción psicológica, curar las frustraciones atávicas, siendo a la vez insensible a los proyectos de futuro partiendo de la fecha y de la realidad en que nos encontramos. Por parte castellana se expresaron cordiales sentimientos, seguramente tan sinceros como retóricos. Hubo luego quienes se deleitaron en su autobiografía, naturalmente antifranquista. París era, pese al hambre, una fiesta para Hemingway...

Pero las cosas tienen, a la par, caras diversas, y estoy siendo injusto con algunas personas con una serie de aportaciones, con actitudes que confirieron al encuentro sus momentos de indudable valor. Sin embargo, lo que falló, insisto, fue el conjunto o los materiales que mayoritariamente dieron su definitiva dimensión a las sesiones. Por ejemplo, ¿se pueden limitar las relaciones intelectuales Cataluña-resto de España desde 1939 a 1957 a un rosario de loables reuniones clandestinas, unas docenas de manifiestos y la acción de algún grupo editorial, olvidando prácticamente los premios Nadal y Planeta, catalán por los cuatro costados el primero y potenciado desde Barcelona el segundo, y que levantaron de la nada la novelística española de posguerra y la convirtieron en un «best-seller»?. Esto podrá gustar o no, pero es una parte, y capital, de la intercorrelación Cataluña-España y de unas determinadas circunstancias históricas. Y José Mallorquí, barcelonés, con «El Coyote» creó el gran mito de la literatura popular peninsular acaso de todos los tiempos... La cultura no acaba con las prohibiciones impuestas por la dictadura del general Franco a la lengua catalana ni con los movimientos de oposición al régimen de dicho señor.

En cuanto a los agravios catalanes son ciertos, pero deben ser matizados. Felipe V acabó con las leyes propias de Cataluña y emprendió una campaña de genocidio idiomático, sin duda. Pero después de una guerra civil, que Cataluña perdió Cuidado. Un siglo más tarde, uno de los cerebros más claros y lúcidos de la época, Karl Von Clausewitz, escribió por ejemplo: «El objetivo de la guerra es la aniquilación del adversario.» No se trata, pues, de justificar nada, pero sí de decir al pan, pan, y al vino, vino.

Además, ¿debemos someternos con tanto fervor a la abrumadora inexorabilidad histórica? Quiero decir, si pretendemos enderezar el futuro, ampliar el radio de acción, dinamizarnos al compás de las horas. Porque de continuar considerando tan intensamente el pasado como elemento vivo de la actualidad nos encontraremos con muy desagradables sorpresas si es que metodológicamente somos honrados. Cito un caso entre mil: fue el rey catalán Pedro el Ceremonioso quien tomó por las armas el Reino de Mallorca, quien lo incorporó definitivamente a su corona, matando al legítimo monarca mallorquín. Y Cataluña considera las Baleares como sus hermanas y, en el campo cultural, como un todo las Islas y el Principado. Invocar a los muertos puede resultar espantoso.

Por otra parte, a partir de un momento dado, ni siquiera la política al uso influyó decisivamente en la valoración y conocimiento que los intelectuales castellanos, o usando el español como vehículo idiomático exclusivo, hayan podido tener de la cultura en lengua catalana. Un tema no apareció en Sitges, cuando, a mi modesto entender, es el decisivo: la cultura catalana es demográficamente minoritaria y se halla englobada en un Estado o nación que, en su mayoría, es cabeza de puente y solar de nacimiento de una de las lenguas y literaturas más importantes del Planeta.

Alguna vez lo he remarcado: ¿acaso el catalán presta una mínima atención a la cultura gallega o a la vasca, y traduce sus libros? Ni siquiera a la portuguesa, holandesa o húngara, para no hablar de la árabe o la china. Se preocupa y traduce del inglés, del francés, del alemán... De culturas mayoritarias y ricas, olvidando las lejanas y las minoritarias, incluso las que tienen Estado propio. La ley del más fuerte se aplica siempre, incluso inconscientemente. La cultura en castellano hará más o menos esfuerzos para interesarse por la catalana, pero por el peso de unas leyes me atrevo a decir que universalmente —líos intrahispánicos aparte— los resultados serán mínimos.

Universales, sí. En el Zaire, en la India, en China, en la URSS, en seis o siete de cada diez países de todo el mundo, existen los mismos problemas que aquí. Enfocar nuestras diferencias y tensiones idiomáticas desde una óptica puramente española es caer en un grave error. Equivale a crisparse y enfrentarse bárbaramente. Hay que conocer y estudiar los centenares de casos parejos al nuestro, y buscar las soluciones de acuerdo a como lo hayan hecho quienes las han hallado.

En Sitges, los catalanes no trabajamos intentando construir un terreno de juego común, que era el que los castellanos hubieran entendido —seguramente—. Al encontrarse ante nuestras quejas y resentimientos no comprendían fundamentalmente ni por qué tenían que compartirlos ni, de hacerlo, qué se hacía con ello, razones de afecto moral aparte.

¿Qué proyecto común? puede preguntarse. Pero antes hay que analizar la realidad con toda la precisión pragmática, metodológica y comparada que sea posible. Entonces podremos aproximarnos a unas conclusiones convergentes. Las cuales, por otra parte, supongo que serán tan pretendidamente justicieras como fatalmente desniveladas. Vuelvo a lo de problemas a escala planetaria, a la relación entre peso y poder. Y lo digo al margen de catalanismos y anticatalanismos. La descripción de un problema, sus componentes, nada tienen que ver con lo que del mismo guste o disguste. Lo que debemos hacer es salvarnos, y para conseguirlo es más necesaria la inteligencia que la lamentación, el rencor, el desprecio o el olvido. Inteligencia y voluntad de inteligencia. (De ABC, de Madrid)

Más de cien mil litros de vino tóxico, distribuidos en Cataluña

Alerta de la OIT sobre productos que se emplean todos los días

Barcelona (Logos). — La planta embotelladora "El Baturrico", sita en Hospitalet de Llobregat, distribuyó a principios del pasado mes de Octubre más de cien mil litros de vino que previamente había sido tratado con cloropicrina (antifermento tóxico), informa el diario barcelonés "El Periódico".

Los hechos —según el citado diario— se descubrieron tras los análisis realizados por el Colegio Oficial de Pesadores y Medidores Públicos de Barcelona siguiendo el encargo del jefe de ventas de la planta, Román Vallés, ante las numerosas quejas recibidas por los clientes. Y después de que la Unión Agraria Cooperativa Reus, propietaria de la firma, ordenara la retirada de unos 20.000 litros que aún quedaban en el almacén.

Tras entregar a la dirección el resultado de los análisis que certifican la existencia de productos de desgrabación (dicloronitrometano y monocloronitrometano derivados de la cloropicrina), el jefe de ventas fue despedido por la dirección de la empresa. Anteriormente fue despedido el antiguo director, el ingeniero agrónomo Joaquín Berriach y según la UGT se han producido otros veinticinco despidos, algunos por el sólo hecho de tener amistad con los anteriores.

ALERTA DE LA O. I. T.

Madrid (Logos). — La salud de los trabajadores expuestos a sustancias químicas corre riesgos sumamente graves. Además, su influencia puede manifestarse tardíamente, según un estudio de la Organización Internacional del Trabajo (O. I. T.).

De acuerdo con el informe los riesgos se hacen más numerosos a medida que va aumentando la dependencia de las actividades industriales y agrícolas frente al empleo de productos químicos, que a veces se introducen sin una evaluación previa de no toxicidad.

Al resaltar la magnitud de la tarea para analizar los riesgos y buscar medios preventivos se señala que se utilizan diariamente unas 50.000 sustancias químicas, que cada año se añaden entre 500 y 1.000 nuevas y que en Estados Unidos se necesitarían 80 años —según cálculos recientes— para analizar los posibles riesgos para la salud contenidos en 48.000 sustancias químicas disponibles.

Dr. J. A. Ledo Pozueta
Trastornos circulatorios, Periféricos.
(Cirugía vascular).
San Ildefonso, 3, 2.º
Teléfono: 33 88 73.
VALLADOLID

Aumentan las reservas hidráulicas de «Iberduero»

Bilbao (Efe). — Los 1.700 millones de kilowatios hora que la empresa «Iberduero» tenía a finales de Diciembre pasado se han incrementado a 2.700, lo que supone un aumento equivalente a seis mil millones de pesetas en fuel.

Los embalses se han llenado en los últimos días y los 2.700 millones de kilowatios hora representan el 40 por ciento de las reservas hidráulicas totales de «Iberduero», empresa que según ha declarado a «Efe» un representante de la misma, espera que en los próximos diez días las reservas aumenten en otros mil millones de kilowatios hora.

Por otra parte, el punto mínimo en cuanto a reservas hidráulicas, se alcanzó el pasado 12 de Diciembre, fecha en la que por fin comenzó a llover en algunos puntos de España.

NI EROTISMO, NI VIOLENCIA.
SOLO RISAS Y CARCAJADAS DE PRINCIPIO A FIN.

EL TORBELLINO COMICO DE LA NUEVA OLA

la banda de los «Tocapelotas»

con
PATTI D'ARBANVILLE · MICHAEL BIEHN · TONY ROSATO
Dirigida por LES ROSE · Escrita por ANDREW PETER MARIN
Productores ejecutivos
PIERRE DAVID · VICTOR SOLNICKI · STEPHEN MILLER
Producida por CLAUDE HEROUX

LA PELICULA MAS ALEGRE Y DIVERTIDA DEL NUEVO AÑO.

HOY, MARTES

OTRO EXPLOSIVO ESTRENO
Y UN AUTENTICO «PELOTAZO»
DE CARCAJADAS.

GRAN TEATRO

— A LAS 5,15, 7,45 Y 10,30 —

(PARA MAYORES DE 14 AÑOS)

M.E.C.D. 2017

PREGUNTA SOCIALISTA SOBRE ACTUACIONES DE LA "KGB" Y DE LA "CIA", EN ESPAÑA

El Comité ejecutivo del PCE analiza la situación polaca

Madrid (Efe). — El diputado socialista Eusebio Cano Pinto ha presentado ante la mesa del Congreso de los diputados una pregunta al Gobierno en relación con la presencia y actuaciones de miembros de la KGB y de la CIA en España.

En la justificación de la pregunta, el diputado afirma que a finales del año 1980 varias revistas españolas informaron extensamente sobre la presencia y actividades de varias decenas de espías, miembros de la KGB y de la CIA, en España.

Por este motivo pregunta al Gobierno si conoce la existencia de estos espías. Cuál es su centro de operaciones. Número de casos que han sido detectados y qué medidas especiales ha tomado el Gobierno contra la presencia e incremento de estas actividades de espionaje.

EL COMITE EJECUTIVO DEL P.C.E. ANALIZA LA SITUACION POLACA

Madrid (Efe). — El Comité ejecutivo del P.C.E., ha acordado hoy mostrar su conformidad con las líneas generales del informe político que sobre la situación polaca presentará el secretario general del P.C.E., Santiago Carrillo, al Comité central del partido.

Según fuentes del P.C.E., durante la reunión celebrada hoy presidida por Santiago Carrillo, se ha analizado la situación política nacional e internacional y se ha preparado el pleno del Comité central previsto para los próximos días nueve y diez, en el que se discutirán en profundidad los temas relacionados con la situación en Polonia.

También se ha alcanzado un acuerdo en relación con un proyecto de resolución que se presentará al mismo pleno del Comité central.

«LA VOZ DE GALICIA» CUMPLE SU CENTENARIO

La Coruña (Efe). — Con el titular «La Voz de Galicia» celebra hoy su primer centenario» se abre el número de hoy del periódico coruñés conmemorativo de dicha efemérides y en el que se incluye un suplemento de ochenta páginas, en el que se glosa la historia del centenario rotativo gallego.

A lo largo de todo el año «La Voz de Galicia» celebrará diversos actos para solemnizar sus primeros cien años de vida.

En un editorial que se inserta en la primera página de la edición de hoy se destaca que la conmemoración de esta centenaria efemérides coincide con «el Año Santo, inmediatamente después de la constitución del primer parlamento de Galicia y horas antes de que el país disponga de un Gobierno autonómico, sin olvidar que dentro de unos meses Galicia será escenario del Mundial de fútbol».

También manifiesta que el periódico llega a los cien años recogiendo en sus páginas «abiertas a la independencia y la objetividad, los más relevantes hechos del siglo, pero sobre todo ha dejado su huella en el tratamiento de los grandes temas gallegos, en su defensa y reivindicación. Desde el ferrocarril a la autonomía».

Los actos conmemorativos del centenario del nacimiento de «La Voz de Galicia» se iniciaron a las diez y media de la mañana de hoy con una misa en la iglesia de Santa María del Campo. Seguidamente se realizó una ofrenda floral ante el busto de Juan Fernández Latorre, fundador del periódico, y que está situado en los coruñeses jardines de Méndez Núñez.

«Hoja del Lunes», de La Coruña inserta en su portada un editorial en el que saluda la centenaria conmemoración del periódico coruñés.

Por primera vez en su historia Andorra tiene Parlamento

Andorra (Logos). — El Principado de Andorra tiene desde hoy, lunes, por primera vez en su historia, una nueva estructura legislativa, tras haberse constituído esta mañana, en la Casa de los Valles el Consejo General con su nueva composición. Las funciones que desempeñaba el Consejo General de los Valles pasan a ser competencia de dos órganos legislativo y ejecutivo.

La primera actividad de la nueva Cámara de Andorra ha sido la elección del síndico y el subsíndico generales, que son, respectivamente presidente y vicepresidente del Parlamento.

La elección ha recaído en la candidatura compuesta por Francisco Cerqueda Pascuet y José María Mas Pons, como síndico y subsíndico, respectivamente. La candidatura obtuvo el triunfo por veinte votos a favor y ocho abstenciones.

Se ha mantenido el sistema tradicional de elegir síndico y subsíndico mediante elección indirecta por parte de los consejeros generales, los cuales, a su vez, son elegidos por sufragio universal, secreto y directo en cada circunscripción electoral.

Los señores Cerqueda y Mas, que toman posesión esta tarde están conceptados como liberales moderados. Su elección era esperada en el Principado y ha sido acogida con auténtica satisfacción, en general, pero muy especialmente entre la juventud.

Detenidos dos reclusos que se fugaron de la cárcel de Mallorca

Palma de Mallorca (Efe). — Los dos reclusos del Centro penitenciario de Palma de Mallorca, que el pasado día 22 de Diciembre se fugaron del Hospital Provincial de Baleares, han sido detenidos.

Los dos reclusos son José Luis San Juan Amador, de 30 años, y José Fernández Gómez, de 40. Ambos fueron hospitalizados tras una huelga de hambre de varias semanas de duración, y se fugaron por la ventana de su habitación, después de serrar los barrotes.

Cuando fueron detenidos, en las proximidades de la Plaza Mayor de Palma de Mallorca, uno de ellos portaba un revólver de calibre 22 con cinco proyectiles en el tambor.

NIÑO DE DOS AÑOS MUERTO POR ASFIXIA

Granada (Logos). — El niño de dos años, Alejandro Quesada Ureana ha muerto a consecuencia de intoxicación producida por el humo causado al incendiarse su vivienda en el pueblo de Peligros, cerca de esta capital.

Granada, sin agua por avería en los depósitos

Granada (Logos). — Ayer domingo y parte de hoy se ha encontrado esa capital sin agua, a causa de la avería que días pasados sufrieron los depósitos de depuración, al quedarse sin suministro de energía eléctrica e irse acumulando el agua procedente de las acequias, hasta que reventaron los conductos.

LOS TOROS

PRESENTACION Y TRIUNFO EN LA PLAZA «MEJICO» DEL NIÑO TORERO ESPAÑOL, JUAN PEDRO GALAN

Méjico (Efe). — El niño torero español Juan Pedro Galán, al presentarse ayer ante la afición de esta capital, confirmó todo lo bueno que de él se había dicho y escrito, con una triunfal actuación que culminó con el paseo a hombros en la monumental «Méjico»

Casi lleno. Reses de las ganaderías de La Gloria y Salvador Rojas.

Galán toreó muy bien en su primero. Ovación y vuelta En el segundo. Ovación, oreja y vuelta en hombros.

Después actuaron cuatro novilleros, en busca de la difícil oportunidad, se enfrentaron a cuatro novillos mansos y peligrosos. José Alfredo «El Chaval», escuchó un aviso. Leonardo Mendoza «El Porres». un aviso. El venezolano Edgar Marín «El Caracas» algunas palmas y Antonio Carmona, silencio.

CORRIDA DE REJONEO EN CALI

Cali (Colombia) (Efe). — Corrida de rejones, última de la temporada de Cali. Toros de Aguasvivas, irregulares. Oscar «Oky» Botero, una oreja. Fermín Bohórquez, ovación. Alvaro Domecq, una oreja. Manuel Vidrié, dos orejas. Por parejas, actuaron Bohórquez y Botero, y Domecq y Vidrié. Ambas parejas fueron premiadas con aplausos y vuelta al ruedo.

SIN LA TARJETA AL DIA NO HABRA SEGURIDAD.

Todas las empresas tienen la obligación de presentar el Formulario e1 del censo laboral, junto con la liquidación de la Seguridad Social del mes de Diciembre.

De esa actualización del censo nacerán las nuevas tarjetas codificadas de afiliación a la Seguridad Social y una correcta cumplimentación del formulario permitirá que nadie quede fuera.

Las empresas sólo tienen de tiempo hasta el último día de Enero para entregar su formulario exactamente cumplimentado. Sin la exactitud de los datos, ¿cómo podría haber tarjetas?. ¿Y sin tarjetas cómo puede haber seguridad?

Por una nueva Seguridad Social.

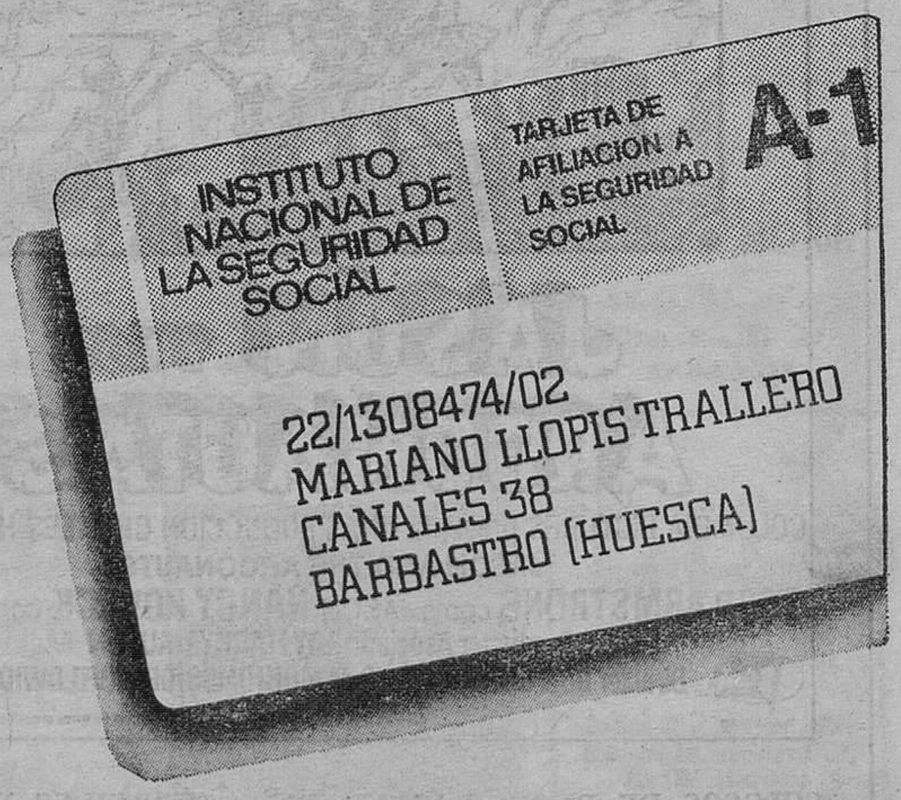

Formularios e1 e información en cualquier Oficina o Agencia de la Seguridad Social.

Ministerio de Trabajo y Seguridad Social.

M.E.C.D. 2017

Protesta contra el aumento de impuestos en el sector agrario

Hacienda los sube casi el 300 por cien

Madrid (Logos). — «Jóvenes Agricultores» ha hecho público un comunicado en el que protestan por la decisión del Ministerio de Hacienda de aumentar el impuesto sobre la renta de los pequeños y medianos agricultores en casi un 300 por cien con respecto a años anteriores, por considerar que con esta medida se está acentuando la regresividad de todo el sistema.

«Se dijo en su momento que el objetivo fundamental de la reforma fiscal era la redistribución de la riqueza. Nosotros nos preguntamos —dice «Jóvenes Agricultores»— qué entiende el Ministerio de Hacienda por redistribución de la riqueza. Contra unas pérdidas calculadas por el ex-ministro de Agricultura, señor Lamo de Espinosa, de unos 26.000 millones como consecuencia de la sequía, el Ministerio de Hacienda nos responde con una ayuda de un incremento de los impuestos del orden del 300 por cien para el sector agrario».

Añaden que «se deben aumentar los impuestos de dicho sector, pero en una cantidad proporcional y no precisamente en este momento, después de una sequía de un año, con las consiguientes pérdidas. «El sector agrario tiene unas características propias que exigen un tratamiento fiscal diferente de los demás sectores. Si el Ministerio de Hacienda considera este sector igual que los demás sectores, para ejercer esta presión fiscal, exigimos igualdad de derechos para el campo en materia de prestaciones de la Seguridad Social y la desaparición del agravio comparativo existente en materia de ingresos».

EL CONSEJO DE MINISTROS REGULARA LAS RETRIBUCIONES DE LA ADMINISTRACION LOCAL

El propósito es equipararlas a las de los funcionarios del Estado

Madrid (Efe). — El próximo Consejo de ministros aprobará, muy probablemente, un real decreto por el que se regulan las retribuciones de los funcionarios de Administración Local, según ha sabido «Efe» en fuentes solventes.

El Consejo de Ministros del pasado día 29 fue informado por los ministros de Hacienda y Administración Territorial de los estudios y trabajos realizados en relación con este proyecto de real decreto.

Tal disposición debe dictarse en aplicación de las previsiones contenidas en la ley 40/1981 de 28 de Octubre por la que se aprobaron determinadas medidas en relación con el régimen jurídico de las Corporaciones locales.

El nuevo real decreto, según indicaron a «Efe» las citadas fuentes, procura el establecimiento de un sistema de retribuciones para los funcionarios de la Administración Local de idéntica estructura a la de los funcionarios de la Administración Civil del Estado y la equiparación de las retribuciones básicas de los funcionarios locales y funcionarios civiles del Estado.

Asimismo comprende la posibilidad de incrementar las retribuciones de los funcionarios locales por encima de los porcentajes de crecimiento establecidos para los funcionarios de la Administración Civil del Estado con el fin de alcanzar durante el trienio 1982-84 la total equiparación de las mismas.

La implantación del principio de equiparación de las retribuciones de los funcionarios locales con las de los funcionarios civiles del Estado responde —manifestaron a «Efe» las mismas fuentes— al deseo de articular progresivamente un régimen estructurado común a todos los funcionarios públicos.

Durante el año 1982 el incremento de las remuneraciones de los funcionarios de la Administración Local ascenderá como mínimo a un 8 por ciento de las retribuciones íntegras que percibieran durante el año precedente. No obstante y en virtud de las previsiones contenidas en el aludido real decreto, cerca de 50.000 funcionarios locales verán incrementadas sus retribuciones por encima del aludido porcentaje.

El citado decreto será sometido a la aprobación del Consejo de ministros en una de sus próximas reuniones.

Desequilibrio en las relaciones comerciales España - CECA

Madrid (Logos). — La media anual de exportaciones de la Comunidad Europea del Carbón y del Acero (CECA) a España en el período 1974-81) se sitúa en 900.000 toneladas, mientras que la media de exportaciones españolas a la CECA en este mismo período se sitúa en 700.000 toneladas, según la Unión de Empresas Suderúrgicas (UNESID).

Según estas fuentes, la garantía de mantenimiento de los intercambios tradicionales entre España y la CECA no parece haber sido suficiente frente a la fuerte presión exportadora de la CECA al mercado español. Para lograr un acuerdo equilibrado, en 1982 habrá que reducir la presión exportadora comunitaria a unos niveles importación-consumo tolerables para el mercado español y mantener la cuota de exportación española a su nivel de referencia tradicional de 1976.

JAMAICA Y ESPAÑA INICIAN PROYECTOS ARQUEOLOGICOS

Kingston (Efe). — España y Jamaica han iniciado oficialmente su proyecto arqueológico conjunto para convertir en parque histórico las ruinas de la ciudad de Sevilla la Nueva, fundada en 1511 por colonizadores españoles.

El primer ministro jamaicano, Edward Seaga, y el embajador de España en Kingston, Joaquín Cervino, inauguraron el proyecto que está a cargo de los arqueólogos españoles Lorenzo López Sebastián y Fernando Velasco, ambos de la Universidad Complutense de Madrid.

Un portavoz de la Embajada española ha dicho a la agencia «Efe» que este es el único proyecto cooperativo español-jamaicano, que servirá para rescatar a Sevilla la Nueva, en la costa Norte, que fue la primera ciudad fundada en este país.

Jamaica desea que el parque histórico esté listo antes de 1992, para celebrar los 500 años del descubrimiento de América.

"LA ESPIRITUALIDAD DEL TRABAJO", TEMA DE UNA PASTORAL DE MONS. DELICADO

Valladolid (Efe). — Monseñor Delicado dedica esta semana su habitual "carta del arzobispo" al tema del trabajo, con el título "La espiritualidad del trabajo".

"Sobre el trabajo pesa un juicio negativo —dice el Prelado y evadirse de él es un intento muy acusado, que parece afectarnos particularmente a los españoles. No damos la sensación de ser muy disciplinados en los distintos campos profesionales o especialmente empeñados en el rendimiento y el servicio.

"La obra comenzada por el Creador... todavía no se ha acabado. Por eso ha llamado al hombre para que sea su colaborador. Todavía más: es el hombre el que se va completando también mediante el trabajo, porque, como alguien ha dicho "Dios ha creado al hombre lo menos posible". En esta tarea está comprometido el Mundo, la Humanidad y uno mismo", subraya el arzobispo de Valladolid.

REUNION DE LOS OBISPOS DEL SUR

Córdoba (Logos). — Ha comenzado en la Casa diocesana de Espiritualidad la reunión de los obispos del Sur de España, pertenecientes a las provincias eclesiásticas de Sevilla y Granada.

Los Prelados andaluces escucharon un informe de los obispos de Almería y de Málaga sobre la formación permanente del Clero. Asimismo, tuvo lugar una reflexión sobre la pastoral de cofradías y hermandades, y más en concreto sobre la hermandad del Rocío, actuando como ponente el obispo de Huelva, monseñor González Moralejo.

DESCONVOCADA LA HUELGA DE PILOTOS

Cierre patronal en «G. E. E.»

Madrid (Efe). — Ha sido desconvocada la huelga de pilotos de «Iberia» prevista para el próximo día 10, al llegar a un acuerdo definitivo el Sindicato Español de Líneas Aéreas (SEPLA) y la dirección de la compañía «Iberia», según ha sabido «Efe» de fuentes del Ministerio de Trabajo.

El acuerdo sobre la revisión económica salarial del año 1981, aspecto por el cual fue convocado la huelga, ha sido firmado a primera hora de esta tarde en una reunión celebrada bajo la presidencia del director general de Trabajo, Fernando Somoza.

Según ha manifestado a «Efe» un portavoz del citado sindicato, la revisión salarial del convenio del pasado año no sobrepasará el 11 por ciento de incremento.

CIERRE PATRONAL DE LA «GENERAL ELECTRICA»

Bilbao (Logos). — En la primera jornada laboral del presente año, las factorías de Galindo y Trápaga de General Eléctrica Española han permanecido cerradas cumpliendo el segundo día de cierre patronal decretado por la dirección de la empresa, la pasada semana.

Se trata del cuarto día de cierre patronal en un mes, ya que la dirección de «GEE» llevó a cabo otro de las mismas características los pasados 16 y 17 de Diciembre.

TRES MIL MILLONES SE HAN GASTADO LOS MADRILEÑOS EN JUGUETES

Madrid (Logos). — Tres millones de juguetes, con un peso aproximado de diez millones de kilos y que han supuesto un gasto cercano a los 3.000 millones de pesetas, recibirán pasado mañana, día 6, los niños madrileños.

Este año los juguetes han experimentado una subida del 30 por ciento con respecto a los precios del pasado año.

Estas Navidades se ha registrado en Madrid una amplia campaña en contra del juguete bélico promovida en algunos casos por entes municipales y en otros por partidos políticos, en un intento de alejar al niño de esos juguetes que invitan a la violencia y al belicismo en todas sus formas. Aproximadamente el 40 por ciento de los juguetes que reciben los niños en estas fechas tienen alguna relación bélica.

Hoy, cumpleaños de S. M. el Rey

(Viene de primera página)

blen los jefes de Estado Mayor del Ejército, Armada y del Aire.

A los respectivos actos asistirán, además de cada una de las personalidades citadas, el jefe de la Junta de Jefes de Estado Mayor y una Comisión compuesta por jefes, oficiales y suboficiales.

Asimismo y como es tradicional desde 1782, el próximo miércoles las Fuerzas Armadas celebrarán la Pascua Militar en presencia del Rey en el Palacio Real.

En esta fecha de especial significación para las Fuerzas Armadas, la suprema autoridad festeja a su oficialidad en recuerdo de la resolución adoptada por Carlos III con motivo de la recuperación de Menorca que estaba en manos de los ingleses y por la que se rendía tributo a los militares que lo hicieron posible.

Especialmente, la conmemoración del día 6 quiere resaltar los lazos de afecto que unen al jefe supremo de la Institución militar con sus subordinados y la muestra de lealtad y cariño que éstos sienten por el Rey.

Junto a este solemne acto, en el que don Juan Carlos pronunciará un discurso, se celebrarán en todas las plazas sedes de capitanías y en Ceuta y Melilla, entre otras unidades, recepciones complementarias. Asimismo, a lo largo del día (ocho de la mañana, mediodía y puesta del Sol), se dispararán tres salvas de 21 cañonazos y se levantarán, como es habitual, los arrestos impuestos por faltas leves.

¡ESPECTACULAR! ¡GRANDIOSA! ¡APASIONANTE!...

LA AVENTURA MAS FANTASTICA DE TODOS LOS TIEMPOS.

CINE GOYA

HOY, MARTES, ESTRENO

EN SESIONES 5,30, 7,45 y 10,30

LOS CREADORES DE "FURIA DE TITANES" NOS OFRECEN AHORA UNA NUEVA AVENTURA. MAS ESPECTACULAR, MAS ASOMBROSA, MAS INCREIBLE.

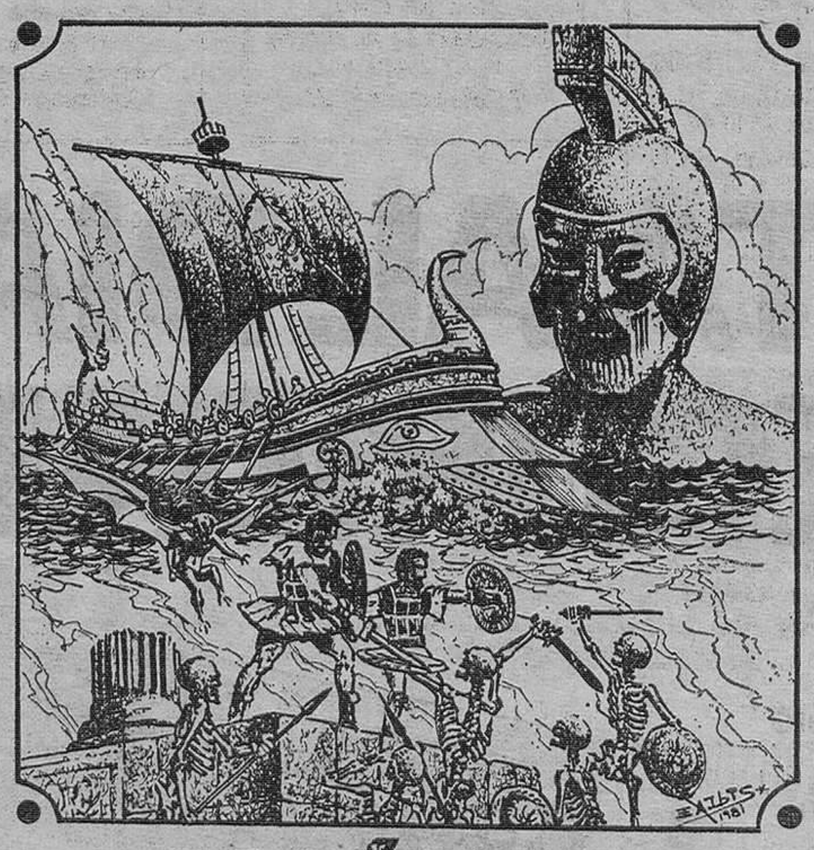

JASÓN Y LOS ARGONAUTAS

COLUMBIA PICTURES presenta UNA PRODUCCION CHARLES H. SCHNEER

JASON AND THE ARGONAUTS

TODD ARMSTRONG como JASON NANCY KOVACK como MEDEA

Productor Asociado RAY HARRY HAUSEN

Director DON CHAFFEY / FILM MORNINGSIDE WORLDWIDE

EASTMANCOLOR ©1980 Columbia Pictures Industries, Inc.

SUEVIA FILMS

Columbia Pictures

COLOSOS DE BRONCE VIVIENTES... TERRIBLES DRAGONES. TODA LA FANTASIA IMAGINABLE HECHA REALIDAD

★

AUTORIZADA PARA TODOS LOS PUBLICOS

M.E.C.D. 2017

GAMIR DICE QUE 1982 SERA MEJOR QUE 1981 EN EL ORDEN ECONOMICO

Mariano Díez Guerra subgobernador de Madrid

(Viene de primera página)

tar la demanda de mano de obra.

ACCION CONTRA EL FRAUDE EN EL DESEMPLEO

Madrid (Logos). — «El Ministerio que presido ejercerá una acción contundente e inmediata contra el fraude al seguro de desempleo», ha dicho el ministro de Trabajo y Seguridad Social, Santiago Rodriguez Miranda en el acto de toma de posesión de varios altos cargos de su Ministerio, acto que ha tenido lugar en la sede del Ministerio.

Santiago Rodríguez Miranda insistió en repetidas ocasiones en la necesidad de la colaboración entre su Departamento y el de Sanidad y Consumo. «Los síntomas con que se abre 1982 —dijo también— son objetivamente mejores que los que aparecían al comienzo de 1981. Hay síntomas claros de recuperación en varias áreas, que nos hacen prever un año optimista. Nuestro Ministerio tiene dos grandes trabajos que realizar: el cumplimiento del ANE y la reforma de la Seguridad Social».

ATENCION A LA MEDICINA PREVENTIVA

Madrid (Logos). — «La actual estructura sanitaria está basada, fundamentalmente, en el concepto de enfermedad y no en el de salud Por ello creo necesaria una medicina preventiva que impida la aparición, desarrollo y propagación de las enfermedades», ha dicho el ministro de Sanidad y Consumo, Manuel Núñez Pérez, en el transcurso de la toma de posesión de varios altos cargos de su Ministerio.

«Mi Departamento prestará —dijo— especial atención a la medicina preventiva. Atenderemos a impedir la aparición, desarrollo y propagación de las enfermedades, actuando para ello en el ambiente escolar, en los centros de trabajo, con un programa de educación sanitaria básica que oriente e informe a la población sobre problemas generales de la salud».

Terminó diciendo que quiere un Ministerio «de puertas abiertas», porque con los datos ciertos se deshace el rumor.

DEVOLUCIONES

Madrid (Efe). — El Ministerio de Hacienda ha efectuado ya el pago del 80 por ciento de las devoluciones correspondientes al Impuesto sobre la Renta de las Personas Físicas de 1980 (cerca de 25.000 millones de pesetas), según han informado a la agencia «Efe» fuentes fidedignas.

Durante el mes de Enero se procederá al pago de las cantidades restantes, de forma que el 31 de Enero corriente haya concluído el proceso, según establece la ley.

Las provincias en las que se ha devuelto un mayor porcentaje del dinero correspondiente al impuesto de la Renta de 1980, son las siguientes:

Lugo, 93,38 por ciento; Santander, 90,96; Orense, 90,22; Avila, 85,98; Burgos, 83,81, y Alicante, 83,76.

Las devoluciones se están haciendo mediante talones nominales del Banco de España.

OBRAS PUBLICAS PROYECTA ENLAZAR LAS CUENCAS DE ALGUNOS RIOS

Madrid (Logos). — El Ministerio de Obras Públicas y Urbanismo tiene proyectados planes y obras para conexionar las cuencas de los ríos españoles a fin de procurar un reparto lógico y equilibrado de las aguas entre las distintas regiones.

Según ha manifestado a "Logos" Enrique Carrasco, comisario central de aguas, organismo perteneciente al citado Ministerio algunos de estos planes datan de hace años. "Estas obras —indica— corregirían en gran medida el desequilibrio hidrológico de nuestro país, hecho que reviste especial importancia de cara a paliar una fuerte sequía como la que aún padecemos".

Al parecer, y según se desprende de las declaraciones del señor Carrasco, tales obras de conexión de las cuencas hidrográficas son difíciles de llevar a cabo debido a la resistencia de los responsables políticos de las zonas que han de ceder el agua. Es un problema de insolidaridad nacional que se halla inmerso en la actual política autonómica, es uno de los temas cuya solución preocupa a la Administración central ya que se trata de encontrar una fórmula con la que todos los afectados estén de acuerdo, es decir, aquellos que tienen que recibir agua procedente de una conexión o un trasvase y los que tienen que ceder parte de las aguas fluviales que atraviesan su región.

Entre las conexiones ya ejecutadas se encuentra el polémico trasvase Tajo-Segura, el Jucar-Turia y el Ebro-Tarraona. En proyecto otros dos trasvases —uno de pequeñas dimensiones— del Ebro hacia Cataluña.

Independientemente de la conexión de cuencas, la prolongada sequía obligó a la redacción de un real decreto de 4 de Diciembre último para compenar los desequilibrios existentes entre la demanda del agua y los recursos disponibles para satisfacerla. La aplicación de dicho decreto es con carácter urgente y sostenido. Establece, además, una serie de obras que se incorporan, con el mismo carácter de urgencia, al Plan General de Obras Públicas.

No se especifica plazo de ejecución de tales obras pero sí se hace constar que el real decreto durará hasta el 31 de Diciembre del presente año.

SUBGOBERNADOR CIVIL DE MADRID

Madrid (Efe). — Marino Díaz Guerra ha ido nombrado subgobernador civil de Madrid, por un real decreto que aparece publicado hoy en el «Boletín Oficial del Estado».

El nombramiento de Marino Díaz Guerra se ha realizado a propuesta del ministro del Interior, previa deliberación del Consejo de ministros en su reunión del 29 de Diciembre.

CESE

Madrid (Efe). — El director del Gabinete técnico del Ministerio del Interior, Joaquín Argote Alarcón, ha cesado a petición propia por un real decreto que publica hoy el «Boletín Oficial del Estado».

El cese se produjo a propuesta del ministro del Interior, previa deliberación del Consejo de ministros en su reunión del 29 de Diciembre.

LIBIA NOS DEBE 35.000 MILLONES DE PESETAS

Alicante (Logos). — El ministro de Transportes, Turismo y Comunicaciones, Luis Gamir, ha iniciado gestiones para que se agilicen los pagos pendientes de satisfacer, como consecuencia de exportaciones realizadas a Libia, envíos que ascienden a un total que, según nuestras noticias se acerca a los 35.000 millones de pesetas, parte de los cuales pertenecen a expediciones de calzado y marroquinería, procedentes de la provincia de Alicante.

Como consecuencia de las gestiones realizadas con el Secretario de Estado de Comercio.

Los Reyes de Bélgica, en la finca donde iniciaron su luna de miel

Córdoba (Efe). — SS. MM. los Reyes de Bélgica, Balduino y Fabiola, han pasado los primeros días de vacaciones navideñas en la misma finca donde comenzaron su luna de miel.

Se trata de la finca "San Calixto", en el término municipal de Hornachuelos, de esta provincia, propiedad del marqués de Salinas.

Balduino y Fabiola no habían vuelto a la finca desde hacía varios años, pero en esta ocasión decidieron disfrutar en ella de los primeros días de sus vacaciones navideñas, antes de marchar a la finca que poseen en el término municipal de Motril (Granada), donde pasan el resto de sus vacaciones.

GUIA PROFESIONAL

Arias Martínez Mata
CARDIOLOGO
Avenida de los Reyes Católicos, 8, 2.º E
Teléfono: 22 51 48

Alonso Bañuelos
OFTALMOLOGO
Medicina y Cirugía de los ojos.
Espolón, 2
Teléfono: 20 93 49

DR. BAÑUELOS
OCULISTA
Plaza Mayor, 2
Teléfono: 20 10 66

José M. Martín Iglesias
Pedro Martín Iglesias
MEDICOS
Horas de consulta: De 10 a 2
ANALISIS CLINICOS
Reyes Católicos, 10. Teléfono 22 11 66
Edificio Estudio, 2.º E
Sábados, de 9,30 a 11

M. VILLANUEVA
Cirugía Ortopédica y Traumatología
Ortopedia del pie.
Consulta: Previa petición de hora.
Julio Sáez de la Hoya, 8, 4.º (tardes).
Teléfono: 22 17 37.

ENFERMEDADES REUMATICAS
MEDICO
PECHARROMAN
Horas concertadas
Calle Vitoria 47-3.º B (Parcela 23)
Antiguos cuarteles.
Teléfono: 21 80 54

Dr. GARCIA LOZANO
Maternólogo del Estado
Ginecología Partos.
Ecografía Abdominal.
Consulta
Horas concertadas.
Avda. Cid, 4-3.º-B
Telfs. 208934 y 206363.

J. Gómez Ahumada
MEDICO REHABILITADOR
Rehabilitación.
Columna Vertebral.
Consulta: Martes y jueves, 5 tarde. Clínica San Juan de Dios.

V. Mateos Otero
F. J. Mateos Otero
— CIRUGIA GENERAL
— ANGIOLOGIA CIRUGIA VASCULAR
— TRAUMATOLOGIA-ORTOPEDIA
Consulta: 12 a 1,30 y horas concertadas
Avda. del Cid, 8, 2.º
Telfs.: 206453 - 219615

A. ARROYO VECILLA
Otorrinolaringólogo
Medicina y Cirugía de Oídos, Nariz y Garganta.
Plaza de España, 2
Teléfono 23 31 71
(Previa cita)

I. Arroyo Hidalgo
NEUROLOGIA
Av. Reyes Católicos, 8, 1.º C
Consulta previa cita.
Tlfs: 22 49 22 (tardes) y 219538 (mañanas).

JOSE M.ª DE SEBASTIAN
MEDICO
Análisis Clínicos
Vitoria, 46, 4.º D (Edificio Gasset)
Teléfono: 20 37 89

JOSE ALONSO
Medicina Interna
Corazón y Nutrición
RAYOS X
Consulta:
Espolón, 24, 2.º
Teléfono: 20 19 12

MARIA LUISA ZUBIRI ARA
Especialista en:
ENF. DE LA PIEL Y VENEREAS
Consulta: De 10 a 11 h. (excepto viernes y sábados)
Vitoria, 17, 4.º
Consultorio Previasa

DR. JUAN M. SANCHEZ HERNANDEZ
GARGANTA, NARIZ Y OIDOS
Consulta diaria, excepto sábados,
De 10,30 a 1 y de 5 a 7.
General Sanjurjo n.º 35, escalera 4.ª 2.º A.
TELEFONO 23 47 07

Dr. L. RICO GONZALEZ
MEDICO PSIQUIATRA
PSICOANALISTA
Avenida Reyes Católicos, N.º 4, 7.º B.
Teléfono: 23 35 10.
Hora de consulta: De 5 a 8.

DR. ANTONIO ALFARO
CIRUGIA ESTETICA
Teléfono 94 - 441 42 33
Gran Vía, 81 - 1.º
BILBAO - 11

EMILIA LASTRA
ANALISIS CLINICOS
Plaza de la Cruzada, 6 - 11.º
Teléfono: 20 34 12

OPTICA IZAMIL
GRADUACION GAFAS ADAPTACION LENTILLAS
TECNICAS MODERNAS
LAIN CALVO 28
Registrado Colegio de Opticos con el N.º 142.

OPTICA CIENTIFICA BURGALESA
• CENTRO AUDITIVO
• APARATOS PARA SORDOS
• PERSONAL ESPECIALIZADO
Avda. del Cid, 14
Tel. 222608

Juan Avellanosa
CIRUGIA ORTOPEDICA Y TRAUMATOLOGIA
Consulta: Reyes Católicos, 16, escalera 2.ª, 8.º D (tardes) previa cita.
Teléfono: 22 50 23

DR. VARA DEL CAMPO
OIDO, NARIZ Y GARGANTA
Vitoria 29-A. 2.ª planta. Apartamento 201.
Horas concertadas
Teléfono 22 20 02

Eduardo Cardero
RADIOLOGO
San Pablo, 22
Telfs.: 236027 y 212096

M.E.C.D. 2017

Sin noticias del Dr. Iglesias

Llamamiento de la familia a los secuestradores

Madrid. — Carlos Iglesias, hermano del famoso cantante Julio Iglesias, atiende una de las numerosas llamadas telefónicas que recibe en su domicilio, en espera de noticias relativas a su padre, que fue secuestrado hace una semana. — (Foto Efe)

Madrid (Efe). — La Policía española continúa las investigaciones para tratar de esclarecer el secuestro del padre del cantante Julio Iglesias, el doctor Iglesias Puga, sin que hasta el momento haya trascendido resultado positivo alguno.

Los funcionarios de la Brigada Regional de Policía Judicial trabajan sobre varias hipótesis, que están siendo estudiadas e investigadas, sobre las que no hay comunicación oficial.

Según se ha señalado a «Efe» en fuentes cercanas a la investigación, se esperaba que la petición de rescate para la liberación del doctor Iglesias fuese hecha en Miami (EE. UU.), lo que por ahora, afirman, no ha ocurrido ni allí ni en Madrid.

LLAMAMIENTO A LOS SECUESTRADORES

Madrid (Efe). — Un llamamiento a los presuntos secuestradores del doctor Iglesias Puga, fue hecho la noche del domingo por su hijo Carlos.

El texto, que ha hecho público a través de la agencia «Efe», es el siguiente:

«Nota de Carlos Iglesias, hijo del doctor Iglesias Puga y hermano de Julio Iglesias.

Ante la situación de angustia, desesperación e impotencia en que nos encontramos, en representación de la familia ruego a aquellas personas que tengan a mi padre en su poder se pongan en contacto con nosotros por cualquier medio.

Por otra parte, mi padre padece una insuficiencia circulatoria cerebral y precisa adecuada medicación».

LA CASA DE JULIO IGLESIAS RODEADA POR AGENTES DEL FBI

Miami (EE. UU.) (Efe). Al cumplirse hoy una semana de la desaparición del doctor Julio Iglesias Puga, su hijo Julio continuaba todavía encerrado en su casa de Miami, sin recibir a ningún visitante ni hacer declaración alguna.

La mansión de Julio, que forma parte de una urbanización de gran lujo que tiene una veintena de viviendas, ha quedado fuera del alcance de curiosos y periodistas, protegida por una legión de agentes del FBI (Oficina Federal de Investigación).

Junto al cantante permanecen constantemente su madre, Rosario de la Cueva, y sus más íntimos colaboradores, su representante Alfredo Fraile y su productor discográfico Ramón Arcusa, que contestan a las innumerables llamadas que llegan a la casa.

Sus fotografías del asalto a las Cortes dieron la vuelta al mundo

BARRIOPEDRO Y HERNANDEZ DE LEON, LOS FOTOGRAFOS DEL 23-F

Para ellos, fue, en el fondo, una información más, aunque solamente ellos —entre todos los fotógrafos que en aquellos momentos se encontraban en el hemiciclo de las Cortes españolas— la consiguieran cubrir como había que hacerlo: jugándose el todo por el todo y llevándose al salir, el rollo —los rollos— que daría la vuelta al mundo. Ellos, Manuel Pérez Barriopedro y Manuel Hernández de León («los dos Manolos de «EFE») fueron sin duda, las estrellas de la información gráfica del 23-F, del día en que un teniente coronel de la Guardia Civil, Antonio Tejero, al frente de dos centenares de guardias civiles asaltó el Congreso de los diputados retuvo como rehenes a todos los legisladores y al Gobierno en pleno. Era un intento de golpe de Estado.

Han pasado casi diez meses. Tras los homenajes, agasajos, felicitaciones y premios recibidos, «los dos Manolos» siguen en su puesto de trabajo, en su labor diaria que es la lucha de cada día por informar con la cámara fotográfica. Y ahora hablan con nosotros, recordando detalles y valorando su proeza:

—Yo cumplí con mi deber. Me siento notario de la actualidad. Todo mi interés se centró en sacar de allí aquellos documentos —las fotos— nos dice Manuel Hernández de León.

—Y ¿si hubiese triunfado el golpe de Estado?

—Me da lo mismo: yo hice mi trabajo y punto. Yo en aquellos momentos no sabía lo que estaba pasando ni lo que podía pasar después. Todo es ya otro asunto.

«SARGENTO, ESTE QUIERE MEAR»

Se llevó el susto como todos —políticos incluidos, claro está—. Pero, con el susto en el cuerpo, se puso a lo suyo: hacer fotos, hasta que por la fuerza le ordenaron tirarse al suelo. (Y en el suelo hizo el truco: guardó el carrete impresionado y cuando se lo pidieron entregó uno en blanco).

—Lo guardé en el pecho Pero ví que no era lugar seguro. Pensé: debo ir al lavabo Se lo dije a un guardia «Sargento —dijo el guardia— éste quiere ir a mear». Me acompañaron metralleta en mano. Y, ya en el water me metí el rollo en el calzoncillo. (Al salir, ví que Calvo Sotelo se estaba lavando la cara en el lavabo. Nos cruzamos una mirada. En ese momento éramos iguales: en algo nos unía el ser dos personas amenazadas por las metralletas).

Hernández de León (izuierda) y Barriopedro, los dos «Manueles» de la Agencia «Efe» que consiguieron el impresionante reportaje gráfico del 23-F. — (Foto EFE).

—Y ¿qué me dices del miedo que pasaste?

—Hombre al oir los disparos sentí miedo. Y quién no lo siente. Pero el miedo no me impidió trabajar. También tenía miedo a que al salir me descubrieran el rollo. Pero hubo suerte.

—¿Ha sido la vez que peor lo pasaste haciendo una información?

—A mí, en informaciones, ya me ha pasado de todo. Te puedo decir que en la Isla de Java me encontré perdido, con un transmisor de telefotos... allí ni sabía lo que era una línea de telefoto. La verdad es que una cosa como la del 23 de Febrero es apasionante. Eso te hace vivir mucho más que una información rutinaria. Bueno, aquello lo del 23-F iba a ser algo rutinario. Pero cuando menos se piensa, salta la liebre.

Lo importante es disparar —con la cámara se entiende— y cazar a la liebre que en esta ocasión, lleva tricornio y empuña una pistola.

Manuel Hernández de León tiene 32 años, está casado y lleva 17 años trabajando en «Efe». Siempre cámara en ristre. En manifestaciones, acontecimientos deportivos, sucesos, grandes eventos políticos, etc...

—Soy uno más de la plantilla de «Efe Gráfica». Hago de todo, mi trabajo es el de antes, el de siempre. Sin privilegios, sin favoritismos. La profesión tiene que ser así. Lo del 23-F pegó, fue un bombazo. Pero hay que seguir en la brecha todos los días: es la única manera de que otro día pueda surgir otra gran información como la del asalto al Congreso.

«NOS ALEGRAMOS DE HABERLAS HECHO LOS DOS»

Manuel Pérez Barriopedro, casado y padre de dos hijos, tiene 34 años y lleva 20 en «Efe». Aquel día,él y Manuel Hernández habían comido juntos. Se esperaba una tarde normal (votación en la que iba a ganar Calvo Sotelo, fotos de las felicitaciones, etc.

—Sucedió lo que todo el mundo sabe. Yo hice las fotos hasta que me amenazaron. Saqué el carrete y lo tuve en la mano casi media hora, pensando dónde me lo podía esconder. Y tengo que decir que a mí nadie me pidió el rollo. (Cuando ví que no me veía ningún guardia, metí el carrete en un zapato. Y así empezó mi «penitencia» Y siguió cuando tuve que caminar normal. Imaginate: si una china te hace daño, ¿qué no será un carrete de fotos?

Y consiguió salir del Palacio de las Cortes. Y en aquellos momentos no se le pasó por la cabeza pensar que, metida en un zapato, llevaba una sensacional información gráfica.

—Peor fue lo de mi compañero que lo llevaba en un calzoncillo. Pero hay que aclarar que tanto Manuel Hernández como yo, no sabíamos que éramos los únicos que habíamos conseguido sacar los rollos.

—¿Cuándo os encontrateis los dos?

—Al poco rato, en «Efe». Bueno, a la salida del Palacio de Congresos, nos vimos pero no nos dijimos nada. «Yo hice fotos»; «yo también». Los dos teníamos los rollos. Fue la gran alegría: el éxito profesional de dos compañeros La verdad que a cada uno nos hubiese disgustado el que el otro no hubiera podido presentarse con las fotos en la agencia.

—Y ¿qué me dices del miedo que pasaste?

—Pasé miedo Yo escuché decir «al suelo». Y me dije «será un comando de ETA o algo así». Pero empecé a hacer fotos, fuera lo que fuese (A lo mejor pasé menos miedo porque me puse a disparar la cámara)

Ya en la «Agencia Efe» y tras entregar los valiosos rollos, «los dos Manolos» llamaron a sus respectivas esposas para dar el «sin novedad». «Y la mía —comenta Barriopedro— no sabía todavía nada de lo que estaba pasando de lo cual me alegré, no cabe duda».

Al día siguiente, las fotos dieron la vuelta al Mundo Comenzaron a llegar felicitaciones, premios Entre éstos últimos: el Premio Libertad de Expresión 1981, concedido por la Unión de Periodistas, el «Premio a la Mejor Imagen», otorgado por el Instituto Español de Nuevas Profesiones, etc

—¿Esperáis el Pulitzer?

Contestan a dúo:

—No, porque no somos anglosajones Pero nos hemos presentado al «Press World Photo», que es el premio más universal en estos momentos.

JOSE ANTONIO OLIVAR

(EFE)

Madrid. — Izquierda: estatura 1,82, unos 40 años de edad, corpulento, pelo castaño normal, viste chaquetón 3/4 ó abrigo color verde, acento no español, posiblemente sudamericano. Derecha: estatura 1,60, nariz larga, piel morena, posibe bigote, de unos 32 años, viste abrigo color azul marino o negro, habla español «gutural» o «gangoso», con posible acento sudamericano. Suele llevar cartera de mano, de gran tamaño, con solapa, de color oscuro. — (Foto Efe)

ELECTRICIDAD DEL AUTOMOVIL
J. GUILARTE
CASSETTES
AUTO-RADIOS
Vitoria, 146. Burgos
Tlfs. 223836 y 223837

M.E.C.D. 2017

Diario de Burgos
Fundado en 1891

ESPECIAL
DEPORTES
Martes, 5 de Enero de 1982

TRIPLE EMPATE EN CABEZA DE I DIVISION

PRIMERA DERROTA EN «EL PLANTIO»

Obvio es decir, que al hablar de primera derrota en «El Plantío», nos referimos a la presente temporada y el turrón se nos indigestó. Sí, se produjo ese tropiezo ante un Elche con «muchas horas de vuelo», frente al cual se estrelló la buena voluntad y los desaciertos de un Burgos, que si empezó bien —fiel a su estilo de la actual campaña— terminó mal.

Y como resumen y compendio de esa serie de circunstancia y factores, se produjo esta derrota que hoy nos corresponde comentar. Por vez primera el Burgos se fue de vacío de «El Plantío», pues no consiguió goles, sino vicegoles, tal como se aprecia en el primer grabado, en el que Vidal observa cómo un balón sale fuera, rozando el larguero. En la otra fotografía se aprecian los graderíos, algo más nutridos que otros días, aunque se sigue viendo mucho «cemento». — (Fotos FEDE).

El Barcelona perdió en Cádiz por uno a cero

Derrotas «a domicilio» del Español y de Las Palmas

La jornada ha tenido su principal significación, de cara al título, en el empate logrado por la Real Sociedad, en el partido disputado el sábado frente al Real Madrid y en la nueva derrota cosechada en tierras andaluzas por el Barcelona No hay duda que los equipos meridionales están convirtiéndose en la auténtica «bestia negra» del Barcelona de la actual temporada. Perdió ante el Sevilla y frente al Betis, para caer ahora en Cádiz.

La conclusión a que llevan esos dos resultados a los que nos hemos referido, es a un triple empate en la posición de cabeza, en la que aparecen el Barcelona, Real Madrid y Ral Sociedad, aunque el más favorecido en posición efectiva es la Real, la que sigue en posesión de una fuerza que no parece poseer sus directos rivales. El Madrid ha dado un mal paso —quizá hasta decisivo— con el empate cedido precisamente frente a los donostiarras, en tanto que el Barcelona lleva perdidos en sus salidas puntos que un aspirante a campeón debe ganar.

Al margen de todo lo anterior la jornada no dejó de ofrecer otros resultados interesantes y hasta sorprendentes. Una vez más el Hércules dejó constancia de su peculiar estilo que le lleva a ser equipo propicio para cualquier visitante a su terreno del «Rico Pérez», como difícil para los que él visita. Fiel a esa característica el domingo consiguió vencer en Sarriá por uno a cero a un Español que se sitúa con un «menos cinco» y por tanto sintiendo la amenaza que supone de verse precipitado al menos por el momento en las posiciones de descenso.

Otra sorpresa, si se quiere más acentuada, es la aportada por la victoria del Castellón en el terreno de la U. D. Las Palmas al vencer a ésta por tres a uno. Lo malo de ésto es que al margen de lo que tal triunfo puede tener de anecdótico, no creemos que venga a aliviar en nada la suerte definitiva de los castellonenses. De cualquier forma no deja de constituir un respiro y una nueva afirmación de que en fútbol no hay enemigo pequeño y que la confianza constituye el mayor peligro.

Meritorios empates rubricaron el Valladolid y el Racing de Santander en Gijón y en Sevilla, frente al Betis respectivamente. Los vallisoletanos forzaron una igualada a dos en «El Molinón» e incluso llegaron adelantarse en el marcador con 1-2, en el minuto 83 merced a un penalty, conque fue castigado el Sporting, que terminaría estableciendo el empate definitivo dos minutos después, por mediación de Mesa. Los montañeses igualaron a uno tras adelantarse en el marcador con un gol de Pedraza que neutralizó en el segundo tiempo López.

El Athletic de Bilbao ganó con bastante comodidad a su honónimo madrileño por dos a cero, en tanto que el Valencia lo consiguió con bastantes problemas (2-1), sobre un Zaragoza incómodo y que nunca se entregó. También fue mínimo el triunfo del Osasuna a costa del Sevilla, pero los dos puntos quedaron en poder de los navarros, con lo que evitaron el riesgo de un nuevo paso hacia atrás, que les hubiera colocado en posición muy delicada en la clasificación.

EL CADIZ, JUEZ DE PAZ

El Cádiz, que accedió a la División de Honor la pasada temporada, en última instancia y a costa de este Elche, que se impuso el domingo al Burgos, está mostrándose fuerte en su terreno. Allí han mordido el «polvo de la derrota» dos de los equipos que aspiran al título: el Real Madrid y el Barcelona. Aún ha de pasar por allí la Real Sociedad, que es el tercero en discordia, y por tanto no sabemos lo que será capaz de hacer el representante donostiarra.

Lo que sí está claro es que, hasta el momento, el Cádiz está convirtiéndose en juez de paz. Y no hay duda que tal como se perfilan las cosas, lo que haga o deje de hacer cuando le visite la Real puede hasta resultar decisivo de cara al título.

NO HAN APARECIDO BOLETOS CON LOS CATORCE ACIERTOS

Los veinticinco de trece cobrarán cada uno más de ocho millones

Derrota del Mirandés en Santiago de Compostela

Ganó el Salas en casa y perdió la Arandina en su salida

(Información en páginas interiores)

M.E.C.D. 2017

RESULTADOS Y CLASIFICACIONES

PRIMERA DIVISION

Valencia, 2; Zaragoza, 1
Español, 0; Hércules, 1
Osasuna, 1; Sevilla, 0
Athletic Bilbao, 2; Atlético Madrid, 0
Real Madrid, 1; Real Sociedad, 1
Betis, 1; Santander, 1
Cádiz, 1; Barcelona, 0
Las Palmas, 1; Castellón, 3
Gijón, 2; Valladolid, 2

	J.	G.	E.	P.	F.	C.	Ptos.
Barcelona	18	11	3	4	46	18	25+9
Real Madrid	18	11	3	4	33	17	25+5
Real Sociedad	18	10	5	3	33	18	25+9
Zaragoza	18	9	4	5	26	23	22+2
Betis	18	9	2	7	25	18	20
Ath. Bilbao	18	9	2	7	29	22	20+2
Valencia	18	9	2	7	25	24	20
Valladolid	18	7	4	7	20	29	18
At. Madrid	18	8	1	9	18	17	17+1
Las Palmas	18	7	3	8	27	29	17—1
Gijón	18	6	5	7	19	24	17—1
Osasuna	18	7	2	9	19	22	16—4
Cádiz	18	7	2	9	17	25	16—4
Sevilla	18	6	3	9	22	25	15—1
Español	18	7	1	10	21	24	15—5
Santander	18	6	3	9	24	32	15—1
Hércules	18	6	2	10	24	29	14—2
Castellón	18	2	3	13	15	47	7—9

SEGUNDA DIVISION (A)

Almería, 1; Salamanca, 1
BURGOS, 0; Elche, 1
Levante, 1; Alavés, 1
Huelva, 0; Málaga, 1
Mallorca, 1; Atlético Madrileño, 0
Getafe, 0; Celta, 2
Castilla, 1; Coruña, 2
Córdoba, 0; Sabadell, 1
Linares, 0; Rayo Vallecano, 1
Murcia, 3; Oviedo, 0

	J.	G.	E.	P.	F.	C.	Ptos.
Málaga	18	12	4	2	32	12	28+10
Salamanca	18	12	2	4	33	12	26+10
Celta	18	9	6	3	33	18	24+ 6
Elche	18	9	6	3	24	14	24+ 6
BURGOS	18	8	5	5	27	20	21+ 3
Sabadell	18	8	5	5	27	26	21+ 3
Murcia	18	7	5	6	25	19	19+ 1
Mallorca	17	6	6	5	22	19	18
R. Vallecano	18	7	4	7	20	21	18
Coruña	17	6	5	6	18	21	17+ 1
Linares	18	6	5	7	19	24	17— 1
Castilla	18	4	8	6	19	22	16— 2
Oviedo	18	6	3	9	18	27	15— 3
Huelva	18	4	7	7	13	19	15— 3
Levante	18	5	5	8	18	30	15— 3
Córdoba	18	3	8	7	15	24	14— 4
Almería (*)	16	5	7	4	13	13	13— 1
Alavés	18	3	5	10	16	25	11— 7
At. Madrileño	18	2	7	9	17	27	11— 7
Getafe	18	2	5	11	19	35	9— 9

(*) Almería figura con cuatro puntos menos por sanción federativa.

SEGUNDA DIVISION (B)

(GRUPO PRIMERO)

Zamora, 2; Palencia, 0
Huesca, 3; Ensidesa, 0
Logroñés, 3; Leonesa, 0
Compostela, 4; MIRANDES, 2
Ferrol, 1; Erandio 0
Bilbao Ath. San Sebastián (día 6)
Baracaldo, 2; Lérida, 0
Sestao, 1; Barcelona Atlético, 0
Tenerife, 0; Alcalá, 1
Endesa, 2; Sporting Atlético, 1

	J.	G.	E.	P.	F.	C.	Ptos.
Zamora	18	9	7	2	24	8	25+ 5
Palencia	18	10	5	3	23	12	25+ 9
Endesa	18	10	4	4	33	18	24+ 6
Alcalá	18	8	6	4	26	15	22+ 4
Barcelona At.	18	8	6	4	28	19	22+ 4
Erandio	18	7	7	4	19	14	21+ 3
Logroñés	18	7	7	4	24	23	21+ 3
Sestao	18	7	6	5	16	14	20+ 2
Lérida	18	8	3	7	26	24	19+ 1
Tenerife	18	8	2	8	21	16	18
Bilbao Ath.	17	6	6	5	19	17	18+ 2
Baracaldo	18	5	8	5	18	19	18
Sporting At.	18	6	5	7	25	24	17— 1
Compostela	18	7	3	8	17	22	17— 1
Huesca	18	5	4	9	17	26	14— 4
MIRANDES	18	4	5	9	21	29	13— 5
Leonesa	18	4	5	9	21	33	13— 5
San Sebastián	17	4	4	9	14	20	12— 6
Ferrol	18	4	4	10	12	27	10— 6
Ensidesa	18	1	5	12	12	38	7—11

RADIO PARA COCHES
— EN —
AUTO-RADIO
BALBAS
PRIMERAS MARCAS
MONTAJES — REPARACION
SANTA CLARA 4 — TELEFONO 23 01 34

SEGUNDA DIVISION (B)

(GRUPO SEGUNDO)

Portuense, 0; Lorca, 1
Algeciras, 1; Cartagena, 0
Torrejón, 1; Jaén, 2
Calvo Sotelo, 0; Badajoz, 1
Reus, 1; Ceuta, 0
Andorra Granada (suspendido)
Antequerano, 4; Tarragona, 1
Jerez, 2; Tarrasa, 1
San Fernando, 1; Vall de Uxó, 0
Las Palmas Atlético, 1; Ibiza, 1

	J.	G.	E.	P.	F.	C.	Ptos.
Antequerano	18	10	2	6	21	13	22+ 4
Ceuta	18	10	2	6	25	17	22+ 4
Cartagena	18	9	4	5	22	16	22+ 4
Jerez	18	10	2	6	24	19	22+ 4
Lorca	18	7	6	5	18	12	20+ 4
Calvo Sotelo	18	8	4	6	22	18	20+ 2
Algeciras	18	7	7	4	16	11	21+ 3
Andorra	17	7	5	5	23	18	19+ 3
Portuense	18	6	7	5	16	16	19— 1
Jaén	18	8	3	7	21	22	19+ 1
Reus	18	6	7	5	16	18	19+ 1
San Fernando	18	8	2	8	20	19	18
Ibiza	18	6	6	6	22	26	18
Badajoz	18	6	5	7	18	19	17— 1
Granada	17	5	6	6	13	13	16— 2
Tarrasa	18	6	3	9	23	22	15— 3
Tarragona	18	6	3	9	14	20	15— 3
Torrejón	18	5	5	8	21	30	15— 3
Vall de Uxó	18	2	7	9	10	21	11— 7
Las Palmas At.	18	2	4	12	16	38	8—10

TERCERA DIVISION

(GRUPO OCTAVO)

Salmantino, 4; Medinense, 0
Valladolid Promesas, 1; Toresana, 0
Bembibre, 3; Laguna, 0
Cacabelense, 2; Benavente, 0
SALAS 1; Guardo, 0
Fabero, 4; Astorga, 1
Toreno, 3; ARANDINA, 1
Ejido, 0; Ponferradina, 3
Leonesa Promesas, 4; Venta de Baños, 1
Béjar, 2; Ciudad Rodrigo, 1

	J.	G.	E.	P.	F.	C.	Ptos.
Valladolid Pr.	18	10	7	1	49	14	27+9
Toresana	18	11	4	3	32	12	26+8
Salmantino	18	11	4	3	34	14	26+6
Bembibre	18	11	4	3	32	19	26+8
Ponferradina	17	9	3	5	34	24	21+3
Toreno	18	8	4	6	33	31	20+2
Béjar Ind.	18	7	6	5	20	20	20+2
ARANDINA	17	7	5	5	25	19	19+1
Astorga	17	8	2	7	30	23	18
Venta de Baños	18	8	2	8	21	27	18
Benavente	18	6	4	8	23	25	16—2
Leonesa Pr.	18	5	6	7	19	25	16—2
Fabero	17	5	5	7	15	27	15—1
Medinense	18	6	2	10	22	25	14—2
Laguna	18	4	5	9	15	29	13—5
Guardo	18	3	7	8	24	24	13—5
SALAS	17	5	3	9	22	33	13—3
Ejjido	18	2	8	8	15	42	12—6
Cacabelense	17	4	4	9	15	29	12—4
Ciudad Rodrigo	18	4	1	13	22	51	9—7

REGIONAL PREFERENTE

Renault, 0; Olímpico, 1
Rondilla, 0; BURGOS PROMESAS, 1
Universitario, 1; Villamuriel, 1
J.A.R 0; Dueñas, 1
Aguilar, 2; Herrera, 0
LERMEÑO, 6; ROA, 2
TRESPADERNE, 4; Racing Valladolid, 0
Olmedo, 2; Tudela, 0

	J.	G.	E.	P.	F.	C.	Ptos.
BURGOS PR.	16	11	4	1	24	10	26+12
Rodilla	16	12	1	3	28	14	25+ 7
Olímpico	16	10	4	2	42	16	24+ 8
Renault	16	10	3	3	34	15	23+ 9
BRIVIESCA	16	8	4	4	26	17	20+ 4
Herrera	16	8	4	4	32	29	20+ 4
Aguilar	14	8	3	3	18	10	19+ 5
J.A.R.	16	4	8	4	20	15	16
Universitario	15	5	4	6	24	25	14— 2
LERMEÑO	16	5	4	7	33	34	14— 4
Olmedo	16	3	6	7	19	27	12— 4
Tudela	16	4	3	9	18	32	11— 5
TRESPADERNE	16	4	3	9	22	23	11— 7
Villamuriel	15	3	5	7	17	22	11— 5
ROA	16	2	6	8	12	30	10— 4
R. Valladolid	16	2	3	11	15	41	7— 9
Dueñas	16	1	3	12	10	38	5— 9

ATENCION, FABRICAS DE GUANTES

Agente comercial residente de Mallorca. Solicita para su representación en Baleares una firma de guantería o similares; de considerarlo interesante por ambas partes, no tendría inconveniente un contacto personal en Burgos. Interesados escribir a NADAL FIOL COLL, calle Francisco Fiol y Juan, 9 - 4.º, 2.ª. Teléfono particular 29 46 20. Oficina 68 19 19. Palma de Mallorca.

PROXIMA JORNADA

PRIMERA DIVISION

Valladolid Valencia
Zaragoza Español
Hércules - Osasuna
Sevilla Athletic Bilbao
Atlético Madrid - Real Madrid
Real Sociedad - Betis
Santander - Cádiz
Barcelona Las Palmas
Castellón Gijón

SEGUNDA DIVISION (A)

Salamanca BURGOS
Elche - Levante
Alavés Huelva
Málaga Mallorca
Atlético Madrileño - Getafe
Celta Castilla
Coruña Córdoba
Sabadell Linares
Rayo Vallecano - Murcia
Oviedo Almería

SEGUNDA DIVISION (B)

(GRUPO PRIMERO)

Palencia - Huesca
Ensidesa Logroñés
Leonesa Compostela
MIRANDES Ferrol
Erandio - Bibao Athletic
Sar Sebastián Baracaldo
Lérida Sestao
Barcelona Atlético Tenerife
Alcalá Endesa
Sporting Atlético Zamora

TERCERA DIVISION

(GRUPO OCTAVO)

Benavente SALAS
ARANDINA Ejido

REGIONAL PREFERENTE

TRESPADERNE Olmedo
BRIVIESCA R. Valladolid
LERMEÑO Cuéllar
Aguilar ROA
Renault - BURGOS PROMESAS

LAS QUINIELAS

Una jornada sin plenos

Pasan a serlo las columnas de trece aciertos, de las que han aparecido 25

La quiniela correspondiente a la pasada jornada, ha quedado establecida como sigue:

VALENCIA ZARAGOZA	1
ESPAÑOL - HERCULES	2
OSASUNA SEVILLA	1
ATHLETIC BILBAO - ATLETICO MADRID	1
REAL MADRID - REAL SOCIEDAD	x
BETIS SANTANDER	x
CADIZ - BARCELONA	1
GIJON VALLADOLID	x
ALMERIA - SALAMANCA	x
BURGOS ELCHE	2
HUELVA - MALAGA	2
CORDOBA - SABADELL	2
LINARES - RAYO VALLECANO	2
MURCIA - OVIEDO	1

ESCRUTINIO:

Madrid (Efe). — Ni un sólo acertante de catorce aciertos ha aparecido en la pasada jornada de las Apuestas Mutuas Deportivo Benéficas, según datos que la agencia «Efe» ha obtenido del Patronato.

De haber resultado algún catorce, éste se hubiera embolsado más de doscientos millones de pesetas.

Sin embargo, y como todo tiene su compensación, los 25 acertantes de 13 obtendrán cada uno la cantidad de 8.381.723 pesetas.

A los 531 de doce les corresponderán 394.620 pesetas, y los 6.872 de 11 tendrán como premio 30.492 pesetas.

La recaudación total —de la cual se destina un 55 por ciento para premios— fue de 1.142.962.270 pesetas levemente inferior a jornadas anteriores, disminución que hay que atribuir al más temprano cierre de los despachos con motivo de las fiestas navideñas.

M.E.C.D. 2017

SEGUNDA DIVISION

SE REGISTRARON SEIS VICTORIAS «A DOMICILIO»

El Salamanca forzó un empate en el campo del Almería

Getafe (Efe). — En el campo municipal de Las Margaritas el Getafe Deportivo ha perdido por cero tantos a dos contra el Celta, en partido correspondiente a la décimoctava jornada de Liga.

Mal partido entre estos dos equipos, que han mostrado sobre el terreno de juego pocas aspiraciones, dando la sensación a ratos de que el partido era de puro trámite. Se hunde el Getafe y mucho tendrá que mejorar el Celta a tenor de lo que hemos visto hoy si quiere seguir aspirando a una de las plazas de ascenso a la División de Honor.

Destacaron por el Celta Maté, Javi y Lucas y por el Getafe Polo, mientras tuvo fuerza.

Getafe: Carmelo; Del Barrio, Chiqui, Paquito; José Manuel, López (Salazar); Pereira, Polo, Rocha, Serrano (Tomasín) y Maté.

Celta: Maté; Gelo, Javi, Gómez; Manolo, Moré; Emilio (Guecho), Mercader, Lucas, Suárez y Del Cura.

Arbitro: Jiménez Moreno, del Colegio canario, mal. Tarjetas para Lucas, José Manuel y Suárez.

0-1. Minuto 4. Despiste de la defensa getafense y José Manuel introduce el balón en las mallas.

0-2. Minuto 77. Centro de Suárez desde la derecha y Lucas, de cabeza, bate a Carmelo.

EL MALAGA GANO EN HUELVA

Huelva (Efe). — El Recreativo de Huelva ha perdido por un gol a cero frente al Málaga, en partido correspondiente a la Segunda División «A».

Pobre encuentro han ofrecido los dos equipos andaluces, que se han dedicado más al juego duro que a crear ocasiones de gol. La mayoría de estas ocasiones han correspondido al equipo onubense. El Málaga se mostró conservador, tras el gol, se replegó en la defensa. Dominaron más los onubenses, pero sus delanteros carecieron de ideas en los momentos claves.

El Málaga, que vino acompañado de una hinchada, apenas ha demostrado su categoría de líder y su triunfo se debe en parte a la buena suerte, ya que el resultado final debió ser al menos un empate.

Huelva: Baumgartner; Lorant, Navarro, De la Riva; Cepeda, Agustín; Moret, Zambrano II, Zambrano I, Ocampo y Módigo (Antoñito).

Málaga: Burgueña; Castro, Merino, Popo; Nacho, Cantarutti; Rodríguez (Javi), Astorga, Gasparini (Juan Carlos), Martín y José.

Arbitro: Jiménez Muñoz de Morales, del Colegio castellano, bien. Tarjetas a Rodríguez, Castro, José, Popo y Antoñito.

0-1. Minuto 59. Unico córner que lanza el Málaga y Zambrano II introduce el balón en su propia meta.

MINIMA VICTORIA DEL MALLORCA

Palma de Mallorca (Efe). — En encuentro de Segunda División «A», el Real Mallorca ha vencido en el estadio «Luis Sitjar» de Palma al Atlético Madrileño por un gol a cero.

Encuentro malo de solemnidad con solamente cuatro o cinco jugadas durante el transcurso del mismo y éstas además en el último cuarto de hora. Partido para no comentar siquiera, para olvidar lo más rápidamente posible.

Los menos malos de los dos equipos fueron por el Atlético Madrileño su guardameta, Belza, Manolo y Guache. Mientras que por el Mallorca destacó Almenara y Gallardo.

Atlético Madrileño: Belza; Ribera I, Tomás, Manolo; Juanín, Arjol; Cárdeno, Prado, Nadal (Salva), Guache y Cuevas (Adolfo).

Real Mallorca: Tirapu; Almenara (Luis Sánchez), Aparicio, Gallardo; Sauquillo, Delgado; Orellana, Toño, Marey, Peles y Sancayetano.

Dirigió el encuentro el colegiado del Oeste señor Delgado Santa Cruz, muy meticuloso, sin aplicar la ley de la ventaja. Tarjeta amarilla a Guache.

1-0. Minuto 77. Recoge Gallardo en el círculo central, avanza unos metros y hace una pared con Orellana, que se la devuelve y sobre la salida de Belza consigue cruzar el balón al fondo de la red.

NUEVA DERROTA DEL CASTILLA EN SU CAMPO

Madrid (Efe). — El Deportivo de La Coruña se impuso al Castilla por dos goles a uno en encuentro disputado en el estadio «Santiago Bernabéu», que registró la entrada más floja de lo que va de temporada, correspondiente a la Segunda División «A».

Triunfo importante del Deportivo de La Coruña ante un Castilla que no acaba de levantar cabeza. Once encuentros consecutivos sin conocer el triunfo y esta tarde ha fracasado rotundamente ante el conjunto coruñés, que con un planteamiento táctico acertado se ha llevado los dos puntos en litigio y nada que objetar al triunfo del Deportivo porque sobre el terreno ha sido un conjunto técnicamente superior y que ha sorprendido jugando al contraataque, labor en la que sobresalió José Luis, que fue la gran figura del encuentro.

Castilla: Miguel; Juanito, Casimiro, Salguero; Espinosa, Alvarez (Alfonso); Manolo, Michel (Bernardo), Paco, Pantoja y Hoyos.

Coruña: Jorge; Carreras, Silvi, Pérez Durán; Ballesta, Piña; Vicente, Moreno, Traba (Alegre), José Luis y Castro (Agullo).

Arbitro: Garagorri, colegiado guipuzcoano, con fallos de apreciación que no influyeron en el resultado. Tarjeta amarilla a Castro por protestar.

0-1. Minuto 12. Penalty por desplazamiento de Pantoja a Piña dentro del área, que transforma José Luis de fuerte tiro por bajo.

0-2. Minuto 71. Gran jugada de José Luis por la izquierda, con centro en bandeja sobre Traba, que dispara desde cerca y el rechace de Miguel lo recoge Agullo, que cruza imparable al fondo de la red.

1-2. Minuto 89. Silvi, al intentar entregar retrasado a su portero, que se encuentra adelantado, introduce el balón en su meta.

TRIUNFO HOLGADO DEL MURCIA

Murcia (Efe). — El Murcia ha vencido por tres goles a cero al Oviedo en encuentro de fútbol de la Segunda División.

El Murcia jugó bien en ambos tiempos. Alineó a sus tres internacionales extranjeros: Guina, Gil y Chazarreta, lo que dio un inmejorable resultado.

A lo largo de todo el partido el dominio correspondió al conjunto de casa. La base de la estrategia local estuvo en la buena defensa que se montó ante la meta de Cervantes, sin que la delantera visitante nada pudiera hacer por perforarla.

El Oviedo, con un 4-4-2, retrasando hasta su delantero centro a la media, se movió bien, sus jugadores eran rápidos, pero ineficaces. Tiraron a puerta en dos ocasiones, pero esto es poco para un partido de 90 minutos.

El Murcia jugó a tirar a hacia atrás el balón, para desmontar la férrea defensa visitante, establecida en dos bloques.

El resultado cabe calificarlo de justo, ya que el Murcia jugó bien, dando muestras de ser un conjunto compacto, entregado y con ideas.

Destacados: Larrañaga y Valdés por el Oviedo. Guina, Pelegrín y Chazarreta por el Murcia.

Real Oviedo: Viti; Luisito, Vili, Casas; Ondina, Antuña; Omar, Domingo (Valdés), Manolín, Pedro Serrano (Lozano) y Larrañaga.

Murcia: Cervantes; Lago, Pérez García, Sebas; Higinio, Vidaña; Amorós (Abad), Chazarreta, Pelegrín, Guina y Gil.

Arbitro: señor Chacón Sánchez, bien. Tarjetas a Casas y Lozano.

1-0. Minuto 8. Pelegrín, de cabeza.

2-0. Minuto 30. Pelegrín, nuevamente de cabeza, en plancha.

3-0. Minuto 75. Jugada personal de Gil, pasándose hasta el portero.

EL RAYO GANO EN LINARES

Linares (Jaén). — El Rayo Vallecano ha vencido a domicilio al Linares por un gol a cero en partido de Segunda División «A».

Partido jugado sobre un campo totalmente embarrado en el que el Linares en la primera parte pudo haber marcado algún tanto.

Sin embargo, en la segunda el Rayo Vallecano mandó en la zona ancha y fue justo resultado, porque hizo más merecimientos para esta victoria.

Destacaron en el Linares Del Barrio, Juanito y Calero; por el Rayo, Mora, García Jiménez y Juan.

Linares: Guerrero; Calero, Román, Albino; Adriano, Del Barrio; Pousada (Flores), Ocaña, Sáinz, Juanito (Villalba) y Plaza.

Rayo Vallecano: Mora; Izquierdo, Uceda, García Jiménez; Rocamora, Benito (Juan); Aguilar (López), Alvarez, Julio Robles, Morón y Robles.

Dirigió el partido el colegiado valenciano Gramaje Ferrando, muy bien. Tarjeta amarilla a Benito.

El único gol del partido se produjo en el minuto 54. Centro que remata Julio Robles a la red.

EL SALAMANCA EMPATO, EN ALMERIA

Almería (Efe). — Se disputó en el «Franco Navarro», que registró tres cuartos de entrada, el encuentro correspondiente a la Segunda División, grupo «A», entre el Almería y el Salamanca, que terminó con empate a un gol.

Buen encuentro el disputado entre el Almería y el Salamanca con excelente fútbol en algunos momentos del mismo. Dos equipos que con las naturales precauciones defensivas buscaron el gol desde el primer momento, pero la excelente actuación de las defensas impidieron que el marcador se moviera con mayor prodigalidad.

El Salamanca, con bastantes cambios de posiciones entre sus jugadores y mucha velocidad en su juego desconcertó en muchos momentos al Almería que mantuvo el tipo y replicó con buen fútbol.

Ello llevó a que se presenciara un gran encuentro, jugado con mucha velocidad y de poder a poder, siendo el resultado justo.

Por el Salamanca hay que destacar su labor de conjunto en el que brillaron Pedraza, Enrique y Herrera; en el Almería que jugó con garra y entrega sobresalieron Camacho, pese al fallo que supuso el gol del Salamanca, Piñero y Garay.

Almería: César; Castillo, Piñero, Camacho; Prados, Toscano (Almazán); Garay, Martínez, Vargas, Rolón y Manolillo.

Salamanca: D'Alessandro; Pedraza, Tomé, Miguel Angel; Besares, Enrique; Corchado, Herrera, Orejuela, García Murcia (Sánchez Lorenzo) y Ortiz (Marco Antonio).

Arbitro: Bayarri, valenciano, que estuvo bien. Tarjeta amarilla a Piñero por entrada dura a un contrario.

1-0. Minuto 73. Centro desde la derecha y espléndido remate de cabeza de Martínez, que bate a media altura a D'Alessandro.

1-1. Minuto 78. El defensa Camacho se entretiene con un balón al borde del área, intenta driblar a un contrario, pierde la pelota que pasa finalmente a Marco Antonio, que de tiro flojo y angulado marca.

TAMBIEN PERDIO EL CORDOBA EN CASA

Córdoba (Efe). — Por un gol a cero se impuso el Sabadell al Córdoba en partido de Segunda División «A» celebrado en el estadio del «Arcángel».

Correcto arbitraje del colegiado navarro señor Condón Uriz, que mostró tarjetas amarillas a Varó, Charles y Lalovic, y al portero Pereira.

Córdoba. — Luna, Monzón, Campos, Vinuesa, Varó, Alvarez, López II, Urbano, Charles, Cuesta (De la Cruz) y Munárriz (Lalovic).

Sabadell. — Pereira, Paquito (Mir), Parellada, Planas, Tanco, Nieto, Márquez, Lino, Félix, Vila y Angel (Bío).

El único gol del partido lo consiguió el Sabadell a los siete minutos de juego, en un tiro desde mucho distancia de Vila.

El Sabadell ha merecido la victoria, pues ha demostrado más experiencia y mayor potencia que el conjunto local.

Hockey sobre hierba

Ayer, jornada de descanso

Bombay (India) (Efe). — La jornada de hoy, lunes, ha sido de descanso para las doce selecciones nacionales participantes en la V Copa del Mundo de Hockey sobre hierba, que se está disputando aquí.

Para mañana, martes, están previstos los siguientes encuentros:

GRUPO «A»

Argentina - Nueva Zelanda.
Pakistín - R. F. de Alemania.

GRUPO «B»

Holanda - Australia.

Inglaterra - Malasia.

LA MINISTRA DE CULTURA SE REUNE CON LOS PRESIDENTES FEDERATIVOS

Promete conceder una gran importancia al deporte

Madrid (Efe). — La falta de atención al deporte escolar y la insuficiencia de instalaciones son, a juicio de la ministra de Cultura y Deporte, Soledad Becerril, dos de los problemas más importantes del deporte español.

La ministra de Cultura realizó dichas afirmaciones a un redactor de "Efe" a la salida de su primera visita oficial a la sede del Consejo Superior de Deportes, donde le fueron presentados casi la totalidad de presidentes de las diferentes Federaciones deportivas españolas.

Soledad Becerril dijo a "Efe" que "es difícil saber ahora mismo cuál puede ser el mayor problema del deporte español, porque estamos actualmente en una fase de transición y de adaptación de la nueva normativa deportiva".

Sin embargo señaló como más importantes la falta de instalaciones y la desatención al deporte escolar.

Hizo mucho hincapié Soledad Becerril en el deporte escolar.

La titular del Departamento de Cultura y Deporte dejó bien claro, tanto en su conversación con los medios informativos como en el discurso que pronunció ante los presidentes que "el deporte no va a ser para mí algo que venga en segundo lugar, después de la cultura. Mi Departamento le va a dar la importancia que merece, al ser el cincuenta por ciento de mi responsabilidad. Soy titular del Ministerio de Cultura y Deporte".

Resaltó la importancia del deporte en su Departamento poniendo el ejemplo siguiente: "Un niño necesita libros e instrumentos musicales, pero también le es imprescindible una cancha donde pueda practicar el deporte, porque las tres cosas, que son inseparables le van a ayudar en su formación".

Soledad Becerril añadió que "en una sociedad industrializada como la que vivimos es difícil discernir la frontera entre cultura y deporte, que son conceptos cada vez más cercanos".

Dijo la ministra de Cultura y Deporte que pensaba reunirse de buenos asesores "porque eso debemos de hacer todos los políticos, informarnos bien y luego tomar las decisiones pertinentes".

También se refirió la ministra al Mundial de Fútbol y declaró a los periodistas que "el gran acontecimiento del Mundial es el fútbol, y es donde pondremos todo nuestro esfuerzo. El Mundial cultural también será muy importante, pero debe estar supeditado al futbolístico, que es el verdadero acontecimiento que vamos a vivir en España".

En su discurso de presentación a los presidentes federativos, entre los que no estuvo, entre otros, Pablo Porta, Jesús Hermida, secretario de Estado para el Deporte dio la bienvenida a la ministra "a esta Casa del Deporte, desde hoy también tu propia casa" y la anunció que "los presidentes federativos, elegidos en un cuarenta y nueve por ciento y reelegidos en el cincuenta y uno por ciento restante, servirán al deporte con entusiasmo y vas a contar con toda su colaboración".

Terminó Jesús Hermida diciendo que "deseo que el deporte encuentre el respaldo que en tantas ocasiones me has manifestado".

M.E.C.D. 2017

EL AÑO 1982 SE ABRIO CON DERROTA

MALA TARDE

El Burgos no halló su rumbo habitual

Este es un día en que resulta difícil salvar a nadie del fallo colectivo. Queda como nota favorable a destacar, el entusiasmo general desplegado y el afán de entrega demostrado. Si esos resortes no fallan y siguen vigentes en la plantilla ya vendrán días mejores.

Pero éste que nos corresponde comentar, no fue grato, ni respondió a esa línea que el Burgos había venido exhibiendo últimamente. Esto es así y por consiguiente así hay que consignarlo, aunque sin hacer de ello un drama. El fútbol tiene sus altibajos y de ellos, casi nadie se libra. En la presente jornada, el Burgos anduvo ayuno de inspiración y un tanto agarrotado en sus acciones, por lo que un adversario tan experimentado y en forma como es el Elche, consiguió sacar el máximo provecho de tales circunstancias.

Se ha perdido dos puntos importantes, aunque no decisivos. El Burgos ha quedado otra vez con un «más tres», que será su cuenta o balance definitivo, aún en el supuesto de que pierda en «El Helmántico», al término de la primera vuelta.

Lo peor de todo es que ha visto malograda su marca de haber llegado al término de este período sin conocer la derrota en el terreno propio. Esta laudable ejecutoria se ha visto frustrada por el Elche en el primer encuentro del año 1982.

Hay que buscar la pronta y efectiva reacción. Y dar al olvido este episodio, poco grato, pero que no es insólito ni extraño en el fútbol. A la vista, como inmediata salida, se ofrece un Salamanca, muy poderoso y que en su terreno se viene manifestando casi demoledor, por las goleadas que propina. En consecuencia, hay que mirarle con mucho respeto; sin embargo, tampoco sería insólito, ni quedaría fuera de toda posibilidad que saltara la liebre.

Ya es sabido que ésta surge en los lugares y momentos más insospechados.

Victoria del Elche sobre el Burgos por 1-0

Mal partido de los locales, que tuvieron un cuarto de hora inicial prometedor, para irse luego difuminando y terminar desconcertados

En el segundo tiempo se perdieron los papeles y los visitantes aseguraron su merecido triunfo

(Crónica de nuestro redactor deportivo ARQUERO)

Burgos, 0 - Elche, 1 (Rivas).

ARBITRO Y ALINEACIONES. — Dirigió el partido el colegiado galaico, Sr. Taboada Soto, a quien no dudaríamos en calificar de excelente, si no hubiera demostrado que tiene cierta alergia a lo que sucede en las áreas. Hubo una ocasión (minuto 15) en que dada la magnitud de la falta hecha por el guardameta ilicitano sobre López no tuvo más remedio que señalarla, pero el rotundo penalty le transformó en indirecto y la amonestación a que se hizo acreedor el portero, quedó indita. Quizá esto trató de compensarlo luego, ofreciendo casi un recital tarjetero, a veces por motivos nimios, lo cual hizo que Jorge tuviera que abandonar el campo, a dos minutos del final, por doble amonestación

Además de éste recibieron amonestación Jacquet, por pérdida de tiempo: Juan Carlos y Jorge por desconsideración mútua; Rivas por protestar; Eduardo por entrada en falta, y Jorge, al final por pérdida de tiempo.

A sus órdenes los equipos formaron así:

Burgos. — Chuco; Esnaola, Eduardo, Dacosta, Juan Carlos; Azcargorta, López, Varela; Cholo, Abajo y Juanjo.

Sustituciones: a los 18 minutos del segundo tiempo, Juan Carlos por Emiliano y a los 24, Cholo por Acosta.

Elche. — Vidal; Valle, Jacquet, Fali, Bonet, Geñupi, Castroverde, Jorge, Nando, Rivas, Chomin.

Sustituciones: a los 28 minutos de la segunda parte, Nando por Tenorio y a los 43, Rivas por Ramos.

AMBIENTE E INCIDENCIAS. — Día de Ayuda al Club y quizá se logró la mejor entrada de esta temporada, en que las taquillas han sido sistemáticamente flojas.

Buena temperatura, sobre todo si consideramos la época del año en que nos encontramos y terreno de juego en condiciones aceptables.

EL GOL. — Se produjo en la segunda mitad. Corría el minuto 13 de este período, cuando Jorge desde la banda derecha, bombeó un balón sobre el área burgalesa. Saltó Rivas y conectó un cabezazo desde el punto de penalty La pelota adquirió un ligero efecto y entró en la puerta, pegada al poste, en tanto que Chuco hizo la estatua pensando que el balón iría fuera.

— O —

Llegó la jornada aciaga o la «hora tonta» de este Burgos, que estaba a punto de cerrar la primera vuelta sin conocer la derrota en casa. Sin embargo, tan meritoria campaña, se vio truncada frente al Elche, precisamente en el partido en el que concurrían las circunstancias de ser el último de la primera ronda a disputar en terreno propio y el primero del año recién estrenado.

Por añadidura, un mayor contingente de público de lo que suele ser habitual, se dio cita en «El Plantío», atraído por esa buena temporada que el cuadro local venía cuajando. Pues bien, ya hemos comenzado por decir en las primeras líneas de esta crónica que las cosas no salieron bien y la decepción sustituyó a la satisfacción que ha acompañado en otros días.

Nada hay que objetar, por otra parte, a la victoria ilicitana, que fue consecuencia de un mejor planteamiento y muy especialmente de una mayor regularidad en el desarrollo de su fútbol, que fue de menos a más. Por el contrario, el ritmo del Burgos fue de diferente signo. Fue de más a menos hasta terminar sus hombres confundidos, sin ideas quedando a merced de su rival, que en las fases cruciales del encuentro acreditaron mayor experiencia en sus acciones.

El Burgos tuvo un cuarto de hora prometedor. Su salida fue brillante, aunque le faltara el broche de la fortuna, o lo que es lo mismo del gol. A los tres minutos, vio cómo se frustraba una gran ocasión de anticiparse en el marcador al estrellar Juanjo una pelota contra el poste, después de que Vidal rechazara providencialmente un balón rematado por Varela, con honores de gol. Al cuarto de hora y manteniéndose el Burgos en plena ofensiva, Vidal recurría a hacer penalty a López, con una entrada tremebunda acompañada de derribo y agresión, a fin de evitar la penetración del jugador burgalés, pero lo que pudo y debió ser decisiva falta, la convirtió el «alérgico» Taboada Soto en indirecto por «juego peligroso».

A partir de ese momento, la fulgurante salida del Burgos empezó a difuminarse ante un adversario muy experimentado como demostró ser el Elche. Este ni se dejó impresionar, ni perdió los papeles ante ese comienzo un tanto arrollador de los locales. Frente a esa avalancha, empezó a tejer una tupida red en el medio campo, en la que los hombres de Astorga se sintieron incómodos y de la que no acertaron a desembarazarse. El Elche dejó adelante tan sólo a Rivas, siempre merodeando el fuera de juego y que acabaría convirtiéndose en auténtica pesadilla de la zaga burgalesa. Rivas era acompañado en sus acciones ofensivas por Chomin principalmente, aunque tampoco le faltaba apoyo de otros hombres, cuando llegaba a dominar la pelota con intenciones ofensivas. Pero la táctica visitante se basaba en un claro repliegue de Castroverde, Nando y Jorge que no permitía la menor libertad de movimiento a los hombres del Burgos, encargados de canalizar la acción atacante.

López, Varela y finalmente, Azcargorta, empezaron a perderse en medio de esa maraña de opositores y los delanteros, al no recibir balones claros, comenzaron a rezagarse en busca de esos balones, que casi nunca encontraron. Abajo, en día desafortunado, apenas si pisó el área y la tarea se hizo comodísima para ese «tándem» veterano y lleno de recursos que forman Geñupi y Jacquet. Por otra parte, Cholo era muy bien marcado por Fali y Juanjo prácticamente desaparecido ante Valle.

La resultante de estas tácticas y planteamientos es que tras ese comienzo prometedor, empezó a consumirse el tiempo reglamentario sin ningún otro chispazo ofensivo. Mantenía una cierta iniciativa, el Burgos, aunque sin acertar a abrir huecos o hallar espacios libres por los que penetrar o crear peligros. Se jugaba con cadencia parsimoniosa y cualquier ataque, encontraba siempre el área ilicitana densamente poblada y sin resquicios abiertos.

De ahí que al descanso se llegara con empate a cero, ya que a la inoperancia del Burgos se unía la cautela del Elche, más atento a mantener la igualada que a buscar la victoria.

Pero lo que aconteció en la continuación fue peor, por la sencilla razón de que el Burgos no supo mantener esa iniciativa que aunque desordenada, y sin crear peligro serio, ejerció en la primera parte. Quedó como toda positiva, un trallazo de Dacosta, en el minuto 3 de este período que llevó el balón fuera, tras pegar en el travesaño. Y ahí finalizó todo. Se perdieron los marcajes y el Elche más ducho, con mayor experiencia y con hombres a los que se les permitió controlar el balón con tranquilidad, dominó a placer el medio campo

Y desde esa demarcación montaron varios ataques que les condujeron al triunfo.

Hay que reconocer que el gol que les dio la victoria fue producto de una acción bastante afortunada, pero es que cuatro minutos después de ponerse con el 0.1 en el marcador, otra escapada de Rivas sirvió para darle el gol hecho a Jorge, quien con toda la puerta ante sí, trató de colocar el esférico y le llevó a estrellarle contra un poste, cuando el gol estaba material-

(Pasa a la página siguiente)

En el primer tiempo, López fue objeto de penalty, que el árbitro convirtió en indirecto dentro del área. La falta fue sacada sin consecuencia, tal como se advierte en esta instantánea. — (Foto FEDE).

EN LA SALA DE PRENSA

ASTORGA: «No hemos sido capaces de romper el sistema defensivo del Elche»

MESONES: «Importante victoria para seguir luchando por el ascenso a Primera»

Se perdió la imbatibilidad y, además, los burgaeses, en feudo propio tampoco lograron hacer goles. Y es que el Elche, fue mucho rival. En cambio, a los castellanos todo les salió mal. Unas veces lo intentaron; otras, no pudieron y como consecuencia la derrota muy justa. Otra curiosidad, las siete tarjetas en un partido no violento pero que al gallego Taboada Soto no se les fue de las manos.

La derrota no alteró al personal porque vio que su equipo fue incapaz de superar a los ilicitanos que rompieron la racha de resultados adversos. Después de cinco jornadas conocían las mieles del triunfo. No, esta vez, el aficionado local se quedó sin regalo. El único que hubo se lo dio Chuco a Rivas. Cosas que pasaron por lo que ya no mueven agua de molino.

En la sala de Prensa, opiniones, «piropos» y el comentario oficial de la recaudación en jornada económica: dos millones de pesetas. La mayor taquilla desde el inicio de la presente temporada.

Astorga, técnico de los locales, encajó muy deportivamente la derrota y en primer lugar manifestó:

—Mis jugadores no han podido o no han sabido romper el sistema defensivo del Elche. No hemos tirado a puerta con la constancia de otros partidos y así, lógicamente, no se pueden ganar los partidos.

—¿Cómo jugó el Burgos?

—Esta vez mis jugadores han actuado mal y eso no puede pasar ante un equipo de la categoría del Elche porque se dan más facilidades y eso supone dar ventaja. No jugamos por las alas y esto permitió al visitante cerrarse muy bien en su parcela, resolviendo todo nuestro peligro.

—¿No ha estado Rivas muy suelto?

—Ha sido uno de los mejores jugadores del Elche, a pesar de que Esnaola le ha hecho un buen marcaje y si esta virtud hubiese imperado en el resto a lo mejor el partido no se hubiese perdido.

—¿El cambio de Juan Carlos?

—Es un jugador que pertenece a la plantilla del Burgos. Por eso, debe de atenerse a lo que dice el entrenador. Y si no lo hace se le cambia. Eso es todo. Creo que su sustituto, Emiliano, lo ha hecho bien, cumpliendo mis órdenes lanzándose cuando la situación lo requería al ataque.

—¿La derrota?

—Esta derrota no supone absolutamente nada. Somos conscientes de nuestras posibilidades y sabemos donde podemos llegar.

Así de claro, como siempre, se mostraba Luis Astorga. Una despedida con sonrisa incluida, puso final al coloquio.

Por su parte, Felipe Mesones que tuvo un amplio cambio de impresiones con el secretario técnico del Salamanca, señaló:

—Hemos sabido contener los ataques del Burgos y ha sido una cosa vital para alzarnos justamente con la victoria. Los méritos de los locales han sido muchos, pero nosotros también hemos sabido contrarrestarlo con ese gol de Rivas que ha hecho justicia.

—¿El equipo castellano?

—He visto a un adversario muy incisivo, pero hay que tener en cuenta que enfrente ha tenido a un equipo muy ducho que no dio nunca nada por perdido.

—¿Había ultimátum para Mesones?

—Nada de eso es cierto. Lo que ocurre es que el bulo ha salido de personas muy mal intencionadas y para demostrarlo pueden preguntar al vicepresidente del Club que ha viajado con nosotros. Los entrenadores estamos expuestos a esos comentarios.

—¿Importante victoria?

—Ya lo creo. Un triunfo que nos permite seguir luchando por el ascenso. La afición nos lo pide y hay que darla satisfacciones.

Y Mesones se fue. Piropeó al Burgos varias veces y en todo momento se mostró cordial. El Elche, demostró, por otro lado, ser un equipo compacto, muy ducho y con oficio que le demostró a su paso por «El Plantío». Ahora, la derrota del domingo debe de servir para recapitular. El domingo a Salamanca. Un «derby» regional a la vista.

Ya avanzada la segunda mitad, Astorga optó por dar entrada a Acosta, en busca de una mayor profundidad de la delantera. La verdad es que el uruguayo se mostró un poco «incordiante», pero sin encontrar ocasión de resolver nada, ya que siempre se le anticiparon los rivales, tal como ocurre en este lance, en que el guardameta Vidal despejó, ante la mirara expectante de Jacquet y Geñupi. — (Foto FEDE).

Los ataques del Burgos, una vez superado el primer cuarto de hora inicial, fueron pocos y mal realizados, pues no tuvieron ninguna efectividad. Aquí se ve a Juanjo en un intento vano por llegar a un balón, que acabaría, como siempre, siendo despejado. — (Foto FEDE).

mercado nacional de ocasión

ABIERTO SABADOS

Coches de segunda mano que merecen confianza AUTOVICAN S.A.

Lea siempre Diario de Burgos

BURGOS es cosa nuestra

M.E.C.D. 2017

Derrota del Burgos

(Viene de la página anterior)

mente hecho. Vendría luego otra gran intervención de Rivas, culminada con disparo que se fue por muy poco fuera.

¿Y qué hacía el Burgos ante este mejor esaionamiento y más efectivo dispositivo, y colocación de sus rivales? Lo que pudo, que fue muy poco. Trató de rebelarse contra ese tanteo adverso, pero lo cierto es que la guerra era ya practicada de manera anárquica, haciéndola cada uno por su propia cuenta y las acciones se malograban, ya que faltaba inspiración y velocidad. Si a esto se añade, que no se marcaba a los hombres claves del medio campo ilicitano, comprenderemos la razón de que cada réplica de éstos se convertía en motivo de peligro o de susto.

Nada remediaron los cambios practicados por Astorga al retirar a Juan Carlos y dar entrada a Emiliano, ni el de Cholo por Acosta, aunque éste, trató de incordiar algo más en la demarcación del ariete. El tiempo se consumió en un forcejeo inoperante y el 0-1 quedó inamovible, rubricándose así la primera derrota de la temporada en campo propio.

— O —

No hay que buscar paliativos a la derrota, tal como hemos señalado, ya que fue consecuencia lógica y natural de una jornada en la que faltaron muchas cosas. Hubo gran descoordinación general en la acción propia, faltó sentido para marcar y anular los contrarios y se careció de fuerza ofensiva, pues si hacemos abstracción del primer cuarto de hora, luego apenas si llegó el Burgos una sola vez al área rival con el balón controlado y en condiciones de crear peligro.

De esa serie de circunstancias se aprovechó un Elche, experimentado y favorecido por los desajustes de su rival.

Chuco encajó un gol de los que le hacen quedar mal al portero, aunque honradamente no sabemos si hubiera llegado a neutralizar el balón, que entró muy ajustado al poste. De cualquier modo, es evidente que le engañó la vista en esta ocasión.

La defensa no anduvo muy entonada, acusando ciertos desajustes, quizá porque el centro del campo adoleció de marcajes y en varias ocasiones los ilicitanos les llegaban muy sueltos y con todas las ventajas a su favor. Esnaola cumplió, en tanto que por el centro no se acertó a «coger» y anular a Rivas, que causó más problemas de los previstos y naturales en un hombre que anduvo muchas veces en solitario por las demarcaciones de ariete. Eso quiere decir que ni Eduardo ni Dacosta consiguieron formar la muralla de cierre por el centro que han ofrecido otros días. Otro tanto cabe decir de Juan Carlos, aunque a éste siempre hay que reconocerle su gran pundonor y entrega.

Para este cronista el «talón de Aquiles» radicó este día en el medio campo. Ni se consiguió anular al rival ni hacer el fútbol necesario para imprimir más poder a su juego ofensivo. Ni López, ni Varela, consiguieron encontrarse sobre el terreno y su desdibujado hacer terminó arrastrando a Azcargorta que fue el más práctico en la primera parte, para terminar perdiéndose también en el desconcierto general que siguió en la segunda mitad.

Y adelante quizá como consecuencia de la falta de acierto en sus hombres de apoyo, Juanjo estuvo como ausente; Abaio, perdido en la zona de nadie y Cholo en solitario poco o nada pudo hacer.

Ese fue el panorama que no consiguieron arreglar con sus tardías apariciones, ni Emiliano, desde la zaga, ni Acosta desde el ataque.

El Elche nos demostró ser un equipo fuerte, muy cuajado con gente experimentada y veterana en sus filas. Supo plantear el encuentro mediante una fuerte barrera de medio campo, en la que los hombres del Burgos naufragaron. Y una vez frenados estos, los ilicitanos consiguieron imponer su ritmo pausado que convenía a su fútbol y que los locales no consiguieron nunca romper. Esto les permitió irse hacia arriba y terminar imponiendo su ley

Bien el portero, con un par de intervenciones decisivas al principio; muy expedita la defensa con el soporte técnico y seguro de Jacquet y Geñupi; muy trabajador y hábil el medio campo y en la delantera, les bastó y sobró con Rivas para hacer el gol del triunfo y crear otro par de ocasiones que pudieron haber dado una mayor dimensión a su victoria.

El año no ha empezado bien. Pero si el Burgos se mantiene en su clásico espíritu de lucha, hay que esperar que de nuevo vendrán días mejores.

SIGUE ABIERTA LA VEDA DE LA LIEBRE Y CONEJO

Solamente ha sido cerrada para la perdiz y las acuáticas

El pasado domingo terminó la temporada de caza para la perdiz, adelantándose este cierre prácticamente un mes, como consecuencia de las circunstancias especiales determinadas por la intensa sequía que han sufrido nuestras tierras en la pasada otoñada.

Por consiguiente, la veda es total para la perdiz. así como para las aves acuáticas, la cual ya se encontraba impuesta con anterioridad.

Sin embargo, podrá seguir practicándose la caza menor en lo que se refiere a liebre y conejo.

Queda hecha esta aclaración en evitación de posibles erróneas interpretaciones. Es decir, que a partir del domingo queda prohibido el ejercicio cinegético en lo que se refiere a la perdiz y a las aves acuáticas; pero no en las otras especies que están clasificados en el capítulo de caza menor.

LAS QUINIELAS

UN VALENCIANO FALLO EL «CATORCE» POR PONERLE PERDEDOR AL VALENCIA

Y los componentes de una Peña zamorana por jugar el Burgos - Elche al 1 - X

Santa Cruz de Tenerife (Efe). — Un valenciano que lleva diez y ocho años residiendo en Santa Cruz de Tenerife falló un pleno de catorce aciertos en la pasada jornada por ponerle un «dos» al partido Valencia-Zaragoza.

Se trata de Roberto Ruiz Sanglada, empleado de la Telefónica que en declaraciones realizadas a Radio Popular de Tenerife indicó ser simpatizante del equipo maño porque su pueblo —Camporobles— está más cerca de Teruel que de la propia Valencia, y ello lo llevó a pronosticarlo como vencedor.

El afortunado quinielista, que semanalmente juega entre las tres y cuatro mil pesetas, dijo que en otras ocasiones había sacado premios de poca cuantía. Rellenó en la pasada jornada un boleto de 12 apuestas (1 triple y 2 dobles) por lo que acertó 1 de trece, 4 de doce y 5 de once. En total le corresponderán más de diez millones de pesetas. «Un buen regalo de Reyes», según ha declarado.

El boleto fue sellado en el pueblo de Utiel, a 82 kilómetros de Valencia, ya que el señor Ruiz Sanglada se encontraba pasando unos días de vacaciones en él.

A Tenerife correspondieron además otros tres premios de trece aciertos, por lo cual los premios cosechados por los quinielistas tinerfeños en la pasada jornada pueden pasar de los 35 millones de pesetas.

FALLARON EL BURGOS-ELCHE

Zamora (Efe). — Dos columnas de 13 aciertos han correspondido a Zamora, ambas rellenadas por una Peña integrada por quince personas que se reúnen habitualmente en el bar-casa de comidas que regenta don Jesús Chillón.

El boleto, de 22.000 pesetas, es una combinación de los sistemas directo y reducido con dos triples y cuatro dobles al directo y otros cuatro triples al sistema reducido. Fallaron el pronóstico del encuentro Burgos-Elche, en el que el señor Chillón, propietario del establecimiento, había colocado un doble al 1-x.

Según las tablas del Patronato, corresponderá a la Peña, al margen de los dos plenos, 14 de 12 y 24 de 11, con lo que cobrarán más de 20 millones de pesetas.

Las cantidades que jugaban los peñistas oscilaban, siendo uno de ellos don Mauricio Bártulos, carnicero, el más afortunado, ya que apostaba 10.000 de las 22.000 que valía el boleto. El resto de los apostantes jugaban cantidades de 1.000 y 500 pesetas.

DOS COLUMNAS DE 13 ACIERTOS EN TORREMOLINOS

Málaga (Efe). — Siete empleados de la sucursal del Banco Hispano Americano de Torremolinos tienen dos columnas con 13 aciertos de la quiniela correspondiente a la última jornada.

También tienen 3 columnas con 12 aciertos y 2 de once, ya que en total cubrieron 96 columnas, pero no en boleto múltiple, sino utilizando una combinación personal ideada por un amigo suyo y que ellos mismos consideran «extraña».

Los boletos están firmados con las iniciales J. A. I. E. y el único resultado que les falló en las dos columnas de trece aciertos ha sido el del Linares-Rayo Vallecano.

SOLO UN ACERTANTE DE TRECE EN CATALUÑA

Barcelona (Efe). — Una vez cerrado el escrutinio, sólo un acertante de trece resultados ha aparecido en la delegación de Cataluña del Patronato de Apuestas Mutuas Deportivo Benéficas.

El boleto ha sido sellado en la delegación de Barcelona, por lo que las provincias de Gerona, Lérida y Tarragona, no poseen ningún boleto con trece aciertos.

De doce y once respectivamente han aparecido en Gerona 7 y 75; en Tarragona, 3 y 61; en Lérida, 5 y 44 y en Barcelona, 57 y 846.

PASIEGUITO DIMITIO COMO ENTRENADOR DEL VALENCIA

Valencia (Efe). — Pasieguito, entrenador hasta hoy del Valencia C. F., ha presentado su dimisión a Ramos Costa, presidente del Valencia y ésta le ha sido aceptada tras una reunión del comité ejecutivo del club.

Pasieguito será sustituido en su cargo por el hasta ahora segundo entrenador Manuel Mestre.

LAS 24 SELECCIONES DEL MUNDIAL-82

CHECOSLOVAQUIA QUIERE DAR LA SORPRESA

Doble subcampeona del Mundo.- Los veteranos, columna vertebral de su selección.- Muchos apuros para clasificarse.- Nehoda sigue en forma

Madrid (Colpisa, por Enrique Paradinas).

Tras estar ausente en los dos últimos Campeonatos del Mundo, Checoslovaquia estará en la fase final del Mundial español. La selección checoslovaca se clasificó en segundo lugar del tercer grupo europeo detrás de la Unión Soviética, pero los checos pasaron auténtica angustia para conseguir este pasaporte. Hasta el último partido de su grupo no tuvieron nada claro. Al final dejaron en la cuneta al País de Gales con la que empataron a puntos, pero que superaron en diferencia de goles.

DOBLE SUBCAMPEONA DEL MUNDO

La actuación checoslovaca en la historia de los Campeonatos del Mundo es muy irregular. Pero su palmarés mundialista está adornado por dos subcampeonatos. El primero de ellos en el Mundial de 1934, en Italia, tras haber renunciado a participar en el primero. En terrenos italianos Checoslovaquia eliminó sucesivamente a Rumania, Suiza y, en semifinales, a Alemania Federal. La final la disputó en Roma ante el país anfitrión, Italia, perdiendo en la prórroga. En este Campeonato la selección checa tenía un portero de excepción, Planicka, que rivalizó en su época con el también legendario Zamora.

En el Mundial de 1938 fue eliminada en cuartos de final por Brasil tras un partido de desempate, clasificándose en quinto lugar, viene luego una época mediocre en el fútbol checo, que no logró la clasificación para el Mundial de 1950 quedando en el puesto catorce en el de 1954 y décima en el de 1958. Pero de nuevo la llegaría el éxito en el Mundial de Chile (1962) Checoslovaquia se clasificó junto a Brasil en su grupo a costa de Méjico y España. Precisamente brasileños y checoslovacos serían los que luego disputasen la final después de que Checoslovaquia eliminara en cuartos de final a Hungría y en semifinales a Yugoslavia. La final la ganó Brasil por 3-1. Pero todos coincidieron en que Checoslovaquia había sido la selección revelación.

Checoslovaquia no se clasificó para el Mundial de 1966 y fue decimoquinto en el de 1970. En la última década el fútbol checo ha alternado fracasos y éxitos. Checoslovaquia estuvo ausente de los dos últimos mundiales, los de Alemania y Argentina. Pero entre ambos logró proclamarse campeona de Europa, en 1976, en Belgrado batiendo en la final a la poderosa Alemania Federal En la Eurocopa de Italia fue tercera, mientras que consiguieron la medalla de oro en la Olimpiada de Moscú.

LOS VETERANOS SON LA BASE

Desde la temporada 1979-80 está al frente de la selección checoslovaca Venglós, un técnico bastante apreciado en toda Europa Aunque Venglós ha ido introduciendo jugadores jóvenes en el equipo nacional, sigue contando con jugadores veteranos que son la columna vertebral del equipo checoslovaco, los Nehoda, Panenka y compañía. Sin embargo, Checoslovaquia no atraviesa su mejor momento y prueba de ello son las dificultades que ha tenido que pasar para clasificarse para el Mundial-82. Aunque no hace mucho tiempo empatara en Buenos Aires ante los actuales campeones del Mundo. Esto prueba también su irregularidad. Pero Checoslovaquia está acostumbrada a ser una selección revelación en los grandes acontecimientos, por lo que no será un rival fácil para nadie en España

ANGUSTIOSA CLASIFICACION

Checoslovaquia comenzó la fase de clasificación perdiendo en Gales. Ganó a continuación los dos partidos ante Turquía, goleó, en Praga a Islandia y en terreno checo también se impuso a País de Gales. Pero pinchó después empatando en Islandia, donde URSS y Gales habían ganado. También perdió en la Unión Soviética. Se llegó así al último partido del grupo Checoslovaquia-URSS. A los checos les bastaba con el empate para clasificarse. Pero tuvieron que sufrir mucho porque la URSS comenzó marcando. Al final Checoslovaquia logró el empate a un gol. En la clasificación definitiva Checoslovaquia y País de Gales quedaron empatadas a diez puntos a cuatro de la URSS pero con mejor gol-average checo que al fin y a la postre es lo que le dio el pase a la fase final del Mundial-82. Checoslovaquia marcó quince goles y recibió seis.

NEHODA SIGUE EN FORMA

El buen portero pero ya veterano Nectolicka ha perdido la titularidad en la selección checoslovaca. Este puesto se lo ha ganado el joven Hruska (Bohemians de Praga) al que los técnicos auguran un gran porvenir, aunque en la fase de clasificación quien más veces ocupó la puerta checa fue Seman. La línea defensiva es bastante segura y experta destacando en la misma Barnos (Inter Bratislava). Juegan también en la defensa Vojacek (Banik Ostrava), Jakubec (Bohemians) y el joven Macela (Dukla de Praga).

En el centro del campo Venglós alineó en casi todos los partidos a Kozac (Dukla de Praga) Berger (Spartak de Praga) y Bikovsky (Bohemians). Esta parece ser la tripleta titular. Aunque pueden tener su oportunidad también Stambachery sobre todo Panenka (Rapid de Viena), seguro titular, pero que suele actuar como media punta

En la delantera su gran figura es el veterano Nehoda, gran rematador y mejor jugador checo durante mucho tiempo. Le suelen acompañar a este jugador del Dukla, Vicek (Dukla) y Masny (Slovan, de Bratislava).

M.E.C.D. 2017

FUTBOL JUVENIL

EL SALAMANCA DERROTO AL BURGOS (2 - 0)

El Salamanca venció al Burgos por dos goles a cero en partido de Liga Nacional Juvenil, jugado ayer, domingo, en el anexo del «Helmántico», en mejores condiciones que su semejante en «El Plantío». Un dato para tomar nota.

Dirigió pésimamente mal el partido el colegiado salmantino González Sánchez. Muy casero y expulsión para el entrenador visitante.

Salamanca: Durán; Cabrero (Mario), Rojo, Llol; De Paz, Revilla; Matilla, Fernando, Castell, Fede y Onrubia (Rodríguez).

Burgos: Cámara; Florio (Picón), Somoza, Dani I, Miguel, Kiko; Mario, Díaz, Medina, Sicilia y Angel (Peñalba)

Los dos tantos del partido se marcaron en la primera mitad. El primero subió al marcador a los cinco minutos de juego al convertir Cabrero un máximo castigo. El segundo, a los 22 minutos, por mediación de Castell.

El partido, con poca calidad, tuvo al árbitro de protagonista, cuya forma de arbitrar no convenció ni a unos ni a otros. El domingo el Burgos recibe la visita del Ferrol, pero ¿qué escenario tendrán los juveniles? Una pregunta para quienes se suelen apuntar tantos hechos.

BALONCESTO

El Tizona, mejor que el combinado burgalés (93 - 72)

Campo: Polideportivo Municipal.

Recultado: Tizo, 93; combinado burgalés, 72 (44-40). TIZONA. — 93 (44+49) 17 personales. Anotaron: González (13), Masa (20), Rebollo (14), Peña (12) R. Ruiz (14) —equipo inicial— Zarzosa (4), Quintano (10), Cavia (6) y Serna.

COMBINADO BURGALES. — 72 (40+32). 23 personales. Anotaron: Saldaña (5), Hillpot (23), Rodiles, Velasco (12), Aymerich II (16) —equipo inicial— Alberto (6), Aymerich I (6), Mardones II (4), Galán y Reinaldo.

ARBITROS. — Sres. Ricardo y Rodrigo. Realizaron un gran arbitraje ayudados por la deportividad de los jugadores; supieron pasar desapercibidos y dejaron jugar. En conjunto, muy buena su actuación.

COMENTARIO. — El partido resultó bastante interesante ya que el combinado burgalés mandó en el marcador durante muchos minutos del primer tiempo, lo que hizo que el C. B. Tizona tuviese que apretar su ritmo en algunas fases del encuentro.

El Tizona saltó a la pista bastante frío y sus jugadores no encontraban el aro contrario como en ellos es habitual, lo que aprovechó el combinado burgalés para ponerse por delante en el marcador y así en el minuto ocho dominaban por 17-25 Rápidamente el entrenador del C. B. Tizona solicitó un tiempo muerto y después de reprender a sus jugadores por el juego desarrollado hasta esos momentos, hizo que éstos se empleasen con más ardor y entrega al partido y poco a poco remontaron el mismo hasta ponerse por delante en el marcador y llegar al descanso con una ventaja de cuatro puntos favorable al Tizona (44-40).

En la segunda parte ambos entrenadores menearon bastante el banquillo dando oportunidad de jugar a todos sus hombres. El Tizona con una defensa más agresiva que en la primera parte, hizo que su juego subiera de tono y calidad aumentando así las diferencias en el marcador, llegándose al final del partido con el resultado de 93-72 favorable al C. B. Tizona.

El partido cumplió los objetivos previstos por ambos equipos de casa a sus compromisos ligueros. Por lo que respecta al C. B. Tizona diremos que el próximo domingo se enfrentará en el Polideportivo a partir de las doce de la mañana al Abula, equipo que marcha encabezando el grupo «A» de la Segunda División Nacional, por lo que el partido promete ser altamente interesante de cara al aficionado que no dudamos que acudirá una vez más en gran número al Polideportivo para animar al equipo burgalés.

GOLF

Miller ganó, en el desempate; el torneo de los Superlativos

Un fallo del español Ballesteros le costó 34 millones de pesetas

Sun City, Bophythataswana (EFE). — El norteamericano Jonny Miller venció hoy al español Severiano Ballesteros en el noveno hoyo del desempate preciso para decidir el triunfador del Torneo de golf de los Superlativos, disputado durante cuatro días en los terrenos de Sun City, al final del cual ambos jugadores terminaron igualados a 277 golpes.

La victoria proporcionó a Miller el mayor premio en la historia del golf para un solo jugador; medio millón de dólares, unos 50 millones de pesetas.

Tras haber estado por delante el español en las dos primeras rondas, con actuaciones de gran regularidad, 69 y 68 golpes, 3 y 4 golpes bajo par, Johnny Miller, que presentó la peor tarjeta el primer día, 72, mejoró en el segundo (68) y ayer, con un extraordinario 66, igualó a Ballesteros a 206 golpes.

Durante dos horas, Miller y Ballesteros, en un ambiente de gran tensión, se esforzaron por no cometer un error, ya que en cada golpe se jugaban 340.000 dólares —unos 34 millones de pesetas—, diferencia entre el premio que percibiría el vencedor y el segundo clasificado 500.000 y 160.000 dólares, respectivamente.

Ambos golfistas, después de haber terminado los 72 hoyos reglamentarios de los cuatro días en 277 golpes, 11 bajo par, 71 en los últimos 18 de hoy, se aprestaron a disputar el desempate, que supondría más de una treintena de millones de pesetas para el vencedor.

Sin embargo, tres golpes con el «putt» desde una distancia de aproximadamente 17 metros, en el noveno hoyo, causaron a Severiano la derrota.

El desempate se inició en el hoyo 18 y compitieron en tres circuitos sobre los hoyos 16, 17 y 18, antes de que Johnny Miller, con dos golpes de «putt», superase al español en el hoyo noveno.

Ballesteros mantuvo sus esperanzas en el octavo, al conseguir el par. En el siguiente que había de ser el decisivo, golpeó con el «putt» desde unos 17 metros, la bola quedó a poco más de un metro y fue aquí cuando falló al no introducirla en el agujero con otro golpe. En ese momento, 340.000 dólares fueron al bolsillo del norteamericano

Otro jugador norteamericano, el «Oso Dorado» Jack Nicklaus, a punto estuvo de disputar el desempate con Miller y Ballesteros.

La clasificación general final del Torneo de los Superlativos quedó así:

1. Johnny Miller (Estados Unidos), 72, 68, 66, 71; Igual, 277 golpes 500.000 dólares, primer premio, al vencer en el desempate en el noveno hoyo extra.

2. Severiano Ballesteros (España) 69, 68, 69 71; Igual 277, 160.000 dólares

3 Jack Nicklaus (Estados Unidos), 70, 70, 69; Igual, 278 golpes 130.000 dólares.

5. Lee Trevino (Estados Unidos), 70, 74, 74, 71; Igual, 289, 110.000 dólares

5. Gary Player (Africa del Sur), 70, 77, 72, 73; Igual, 292, 100.000 dólares.

LOTERIA NACIONAL

CLUB DEPORTIVO SAN JOSE

AVISO

Pone en conocimiento de todas aquellas personas que posean participaciones de la Lotería Nacional, a celebrar en Madrid el día 5-1-1982, con el N.º 59.450, que por error este número queda anulado, por el contrario será válido el N.º 52.430.

REGIONAL PREFERENTE

UN TRIUNFO QUE VALE EL LIDERATO: EL DEL BURGOS PROMESAS (1-0) ANTE EL RONDILLA

El Roa no fue enemigo para el Lermeño

También el Trespaderne goleó al Rácing Valladolid

Valladolid. — En partido matinal que dio comienzo a las doce, y jugado en el campo de "S. Teresa" la S. D. Rondilla, de Valladolid, ha perdido ante el Burgos Promesas, por un tanto a cero. La primera parte concluyó con empate a cero goles Buena asistencia de público, más de tres mil espectadores. El terreno de juego a pesar de ser de arena se encontraba en buenas condiciones. El partido fue declarado de ayuda al club.

Dirigió el encuentro el colegiado señor Carracedo Montalban. Muy casero, anuló injustamente un tanto al Burgos Promesas y dejó sin señalar un claro penalty que le hicieron a Gallo, en el minuto ochenta. Precisamente enseñó tarjeta amarilla a este jugador burgalés por desplazar el balón. Los equipos presentaron las siguientes alineaciones

S. D Rondilla — Pérez Santana (Muñoz, minuto 60), Martín, Hernández Plaza, García, Carbasosa Ruiz (Sánchez, minuto 68) Carbajal Cuaresma y Mateo

Burgos Promesas — Alberto Martín, Rafa Zamora Tamayo, Pañero, Peñalba Luis, Gallo, Sendino y Chávarri

En el minuto 87 Iñaki sustituyó a Sendino.

Podemos decir que ha sido el mejor encuentro que se ha visto en este campo y realmente el Burgos Promesas ha dado la talla que corresponde a los actuales líderes del grupo. Los visitantes avisaron de su peligrosidad a los doce minutos en un tiro de Pañalba que rechazó con apuros Pérez Siete minutos más tarde, Cuaresma hizo lucirse a Alberto en una gran intervención. En el minuto veinticinco se anuló un gol injustamente a Peñalva, por una supuesta falta de Zamora

El tanto de la victoria burgalesa se produjo a los sesenta minutos, cuando Chávarri se internó hasta el banderín de córner cabeceó hacia atrás Pañero y Luis que venía lanzado envió el balón a las mallas Pocos minutos más tarde éste jugador perdió una buena ocasión de marcar. En parecidas circunstancias estuvo Sendino en el minuto setenta. Resultado justo en definitiva y buen partido del Burgos Promesas.

EL LERMEÑO, SIN ENEMIGO

Lerma (De nuestro corresponsal, Boni). — En partido de rivalidad provincial, se han enfrentado en el Polideportivo municipal el C. D. Roa y Racing Lermeño, concluyendo el partido con la victoria local por seis tantos a dos. Tarde de buena temperatura ligero viento, terreno algo blando y poca asistencia de público, pese a ser declarado día de ayuda al club. La primera parte concluyó con ventaja local, por dos a uno.

Arbitró el señor Diez Lázaro que dio un concierto de silbato; señaló un penalty inexistente y al final fue muy protestado. Los equipos presentaron las siguientes alineaciones:

R. Lermeño. — Heredia I, Yáñez, Carlos, Romero, Higuero, Heredia II, Tomé, Arribas (Basconcillos) José Luis, Pablo (Sáez) y Loren.

C. D. Roa. — Hernández, Antonio, Benito (Maté) Del Val, Ortega, Higuero, Bartolomé, Fernando, García, Evaristo (Chico) y Pascual

GOLES

1-0, minuto 20. Centro de Tomé, falla la defensa y José Luis marca suavemente.

2-0, minuto 40. Carlos al botar una falta directa tira colocado y marca.

2-1, minuto 43. Heredia II, cede un balón al defensa fuera de su marco, Del Val se aprovecha y oportuno marca.

3-1, minuto 47. José rápido gana la acción a la defensa contraria cruzando el balón.

4-1, minuto 65. Jugada llevada por José Luis, cede a Loren y éste, hábilmente envía a las mallas.

5-1, minuto 66. Rápido contraataque local al que Loren pone broche obteniendo un gran gol.

6-1, minuto 68. Tomé se hace con un balón que pasa al centro, José Luis salva la entrada de su marcador y bate a Hernández.

6-2, minuto 89. Falta imaginaria que señala el árbitro y Bartolomé transforma el penalty.

No fue enemigo el Roa, para el equipo local que sin hacer un gran encuentro goleó a su oponente en una tarde inspirada de Loren y José Luis. Pudo ser más abultado el tanteo pero el equipo local falló tres o cuatro goles hechos El Roa muy luchador toda la tarde encajó noblemente su derrota, el mejor jugador de este equipo fue Del Val y su línea más floja la defensa. Por el equipo local destacaron: Loren, José Luis y Pablo.

GOLEADA DEL TRESPADERNE

Trespaderne. — La U. D. Trespaderne ha conseguido una importante victoria, al derrotar por cuatro goles a cero al R. Valladolid. Buen partido del equipo local que, jugando con orden y rapidez, ha superado a lo largo del partido, de forma clara al equipo visitante un conjunto que juega bien el balón pero que se mostró totalmente inofensivo de cara al marco. La primera parte terminó con el resultado de dos a cero. Escasa asistencia de público y terreno de juego en buenas condiciones.

GOLES

1-0, minuto 5. Rechace de la defensa visitante que llega a Chus y marca.

2-0. minuto 35. Tiro de Peña que rechaza el larguero e Isidro de cabeza envía a la red.

3-0. minuto 55. Terceño se interna en el área y es derribado, penalty claro que trasforma Chus.

4-0, minuto 70. Internada de Peña, con pase atrás a Manolo quien nuevamente bate al portero visitante.

Dirigió el encuentro el colegiado Abad García que estuvo bien en un partido sin complicaciones. Las alineaciones fueron las siguientes.

U. D. Trespaderne. — Titi (Lucas, minuto 75), Enrique, Terceño, José Antonio, Tonchu, Chus, Mariano, Isidro (José, minuto 68), Manolo, Luciano y Peña.

R. Valladolid. — Luis, Miguel (Revilla, minuto 45), Montero (Casado, minuto 70), Muñoz, Velasco Jiménez, Fernando, Ricardo, Martínez, Prado y Casado.

ASALTADA LA SEDE SOCIAL DEL CADIZ

Cádiz (Efe). — En la Comisaría de Policía de Cádiz ha presentado una denuncia la directiva del Cádiz C. F., por un intento de robo en su sede social, en calle Cánovas del Castillo.

Los ladrones, forzaron la puerta de entrada, en la creencia de que se guardaba allí la recaudación de la taquilla del encuentro Cádiz - Barcelona, desvalijaron todo el local e intentaron arrancar una caja fuerte empotrada en la pared y que estaba vacía

De todos modos se han llevado algunos trofeos de valor y la tapa del trofeo de la última edición del Torneo Carranza, porque creían que el penacho era de oro.

ESQUI DE MONTAÑA

EL CIRCO DE LUNADA

Al Norte de la provincia de Burgos y en límite con la de Santander se encuentra un cordal de escarpadas montañas que va desde el puerto de Las Estacas de Trueba (1.166 metros) al puerto de Lunada (1.350 metros). El hecho de pertenecer a las Estribaciones Cantábricas, le confiere la característica de cumbres agrestes con grandes roquedades y depresiones. Ello no es óbice para la práctica del esquí de montaña, aunque requiere algunas experiencias en esta especialidad, dado lo accidentado del terreno.

La travesía clásica del Circo de Lunada se inicia aproximadamente por el Valle de Bernacho, y entrando en la canal ganar el collado (1.450 metros) que nos sitúa en la divisoria de vertientes. Luego cresteando se llega a la máxima cota el Castro Valnera (1.707 metros). Se completa el recorrido pasando al Pico de la Miel (1.560 metros) este tramo con los esquís al hombro en parte y desde la cima se desciende al centro invernal de esquí.

En esta ocasión debido a la escasez de nieve en la zona baja, los componentes de un pequeño grupo del Club Alpino Burgalés, nos vimos obligados a iniciar el itinerario desde el Complejo Turístico de Lunada. Comenzamos con unos flanqueos hasta la Hoz y por un corredor llegamos al Collado de Torcaverosa (1.400 metros). Dejamos a la derecha el Pico de la Miel e iniciamos la subida de la helada Arista Noreste del Castro Valnera, que tiene un recorrido de un kilómetro de longitud con un grato sabor alpino

Esta atalaya que hemos alcanzado es un impresionante mirador sobre el precipicio, en cuyo fondo se divisa la Vega de Pas con sus cabañas diseminadas por las verdes praderas.

Un viento gélido nos hace abandonar la cúspide y emprendemos veloz descenso hacia el vallejo que atraviesa algunos bosques, dando por concluída nuestra excursión al cabo de seis horas de nuestra salida.

La lejanía de esta Sierra, con los puertos de la Mazorra y Bocos, para viajar a Espinosa de los Monteros. Creemos son la razón que nos ha mantenido alejados a montañeros y esquiadores burgaleses de estos lugares tan pintorescos.

M.E.C.D. 2017

El Mirandés perdió por 4-2 en Compostela, jugando en un campo impracticable

Mala actuación arbitral, que propició dos goles a favor de los locales, uno de ellos, de penalty inexistente

Santiago de Compostela (Servicio especial de "Efe", por Víctor Tobio para DIARIO DE BURGOS).

Por cuatro goles a dos se impuso la S. D. Compostela al C. D. Mirandés en partido de Segunda "B" disputado esta tarde en el campo municipal de Santa Isabel, que registró menos de media entrada.

El encargado de dirigir el partido fue el colegiado vizcaino señor Payesa Martín, que tuvo una mala actuación. Se equivocó repetidas veces en las apreciaciones de las faltas y fueras de juego. El tercer gol local fue conseguido merced al lanzamiento de un córner inexistente. Permitió el juego duro de determinados jugadores sin que mostrase una sola cartulina amarilla:

Alineaciones:

Compostela. — Mallo, Bravo, Berto, Castillo, Toño, Collazo, Jorge, Insua, Prol y Cubeiro. En el descanso Chanel por Cubeiro y a los 74 minutos Millares por Insua.

Mirandés. — Julio, Haro, Quique, Uslé, Higinio, Aqueche, Antolín, Delcourt, Salva, Arechavaleta y Tamayo. En el descanso Seni por Salva y a los 72 minutos Juliá por Delcourt.

1.0, minuto 7. Collazo pasa el balón a Insua, éste tira el esférico va a Prol que marca.

1.1, minuto 34. Falla Toño en el despeje y Tamayo hace penalty a Salva. Lo lanza Antolín y marca.

2-1, minuto 27. Lío dentro del área visitante y el árbitro sanciona con penalty unas manos de un defensor. Lo lanza Prol que marca engañando al portero.

3.1, minuto 55. Córner inexistente contra el Mirandés. Lo bota Insua rechaza en corto el portero y Prol, de cabeza, manda a la red.

3.2, minuto 70. Nuevo fallo de Toño balón que queda en los pies de Arechavaleta que lanza un centro-chut sin apenas ángulo que se cuela en el portal de Mallo.

4.2, minuto 89. Balón sobre el área burgalesa que queda frenado en el barro y Prol aprovecha para batir a Julio de tiro a media altura.

COMENTARIO

Ambos entrenadores temían más el mal estado del terreno de juego que a lo que pudiera hacer el equipo rival. Tanto es así que antes de que diese comienzo el partido, el colegiado estuvo a punto de suspenderlo, tras conversar con los dos entrenadores, ya que más que un terreno de juego aquello parecía un barrizal donde se hacía imposible el control de la pelota, teniéndose que dedicar los jugadores de ambos equipos a los fallos del contrario, fallos que se repitieron con frecuencia y que propiciaron numerosas ocasiones de gol.

El Mirandés se presentó en Santa Isabel con la pretensión de llevarse algún punto positivo y para ello montó una fuerte barrera en el centro del campo, dejando en punta a tan sólo dos hombres. Sin embargo, el Compostela que había salido en tromba, pronto cobró ventaja en el marcador merced a un gol de Prol que acabaría convirtiéndose en la figura del partido, ya que de él saldrían los disparos que darían origen a los cuatro goles, además de armar todo el juego de ataque de los blanquiazules.

El dominio en todo momento correspondió al Compostela que se empleaba con gran fuerza, siendo bien contrarrestada por la línea de zagueros del Mirandés. En uno de los pocos contragolpes visitantes de la primera parte conseguiría hacer gol tras penalty de Mallo a Salva. Sin embargo poco duraría la alegría de los visitantes ya que un nuevo penalti, esta vez en el área visitante, adelantara de nuevo a los locales en el marcador.

Ya en la segunda parte el Compostela tuvo más problemas para controlar el centro del campo donde Aqueche se convirtió en dueño y señor, organizando todo el juego de su equipo y poniendo en serios apuros a la retaguardia local. Pero Prol, en vena de aciertos, conseguiría un nuevo gol y con ello la tranquilidad para su equipo. Luego acortarían distancias los visitantes para nuevamente Prol, en el minuto final, llevar el cuarto gol al marcador.

En definitiva, partido disputado sobre el terreno de juego imposible en el que ambos equipos derrocharon una entrega total, sobresaliendo por el lado blanquiazul Prol, el mejor de los 26 y Bravo. Y por el lado mirandés, Aqueche.

VESTUARIOS

El entrenador local, José López se mostró muy satisfecho por la entrega de todo su equipo y sobre el partido en sí. Comenzó diciendo: «Esto más que un partido de fútbol fue un partido de rugby. Había que lanzar el balón para arriba y tratar de aprovecharse de las circunstancias.

—José ¿falló la defensa local?

—Bueno, hubo alguna indecisión. Sin embargo el primer gol llegó por medio de un penalty que según Mallo no fue, ya que el delantero se tiró. Esto nos complicó un poco el partido. Tras meter nosotros el tercer gol llegó el segundo de ellos en un balón que debió haber sacado el portero y volvieron a complicarnos la vida. Pienso que el Mirandés no se ha merecido estos dos goles.

—La mayor preocupación, el campo ¿no?

—Bueno, es lógico ya que aquí no se puede jugar. El árbitro estuvo a punto de suspender el partido. A nosotros nos interesaba jugar y ganar ya que luego tenemos dos salidas consecutivas fuera de casa y así se lo hice ver al colegiado. Por su parte el entrenador del Mirandés, pienso que con buen criterio, no quería jugar, pero al final se jugó, aunque reconozco que de ftbol no se ha visto nada ya que bastante han hecho los jugadores con mantenerse en pie.

—¿Qué le ha parecido el Mirandés?

—Ha sido un equipo luchador, peleón queno dio un balón por perdido.

El entrenador del Mirandés, Juan Arriarán, estaba muy disgustado más que por la derrota en sí, por haberse disputado este encuentro en un campo en pésimas condiciones. «Es inhumano —comenzó diciendo Arriarán— el hacer jugar a un equipo sobre un campo así. Los chicos se han vaciado, pero es imposible, no se puede hacer nada aquí. Si yo soy aficionado no vendría jamás a un partido.

—¿El árbitro estuvo a punto de suspenderlo?

—Lo que tendría que haber hecho el colegiado era suspenderlo. Lo que pasa es que nos ha querido echar el mochuelo a nosotros. Nos pidió que firmásemos un papel conforme no queríamos jugar en este campo. No pudimos admitir eso y finalmente se jugó aunque no debió permitirlo.

—Muchos goles, ¿no?

—Sí. El terreno de juego ha falseado un poquito el resultado ya que el Compostela no mereció esos cuatro goles. Es más, el tercero de ellos llegó tras un córner que no había existido y el penalty que nos pitó ya sabemos como pasa, cuando ven que el partido es difícil tampoco fue tal. Los árbitros echan un poquito para el de casa. Además hemos tenido un juez de línea que no creo que sea del Colegio de Bilbao ya que no hay derecho a que nos pitase tal como lo hizo. Se que el resultado es inamovible, pero me da pena que se produzca de esta forma.

ATLETISMO

MAÑANA SE DISPUTA EL TROFEO DE REYES

Exitos burgaleses en Vallecas y Lérida

Mañana, miércoles, festividad de los Santos Reyes, se disputará una nueva edición del Trofeo de Reyes bajo la organización de la Federación Burgalesa de Atletismo. Esta prueba de cross, comenzará a las once de la mañana, teniendo como escenario el cerro de «San Miguel».

En esta competición se han inscrito atletas de ambos sexos en las categorías cadetes, juveniles, juniors y seniors. Finalizada ésta los atletas burgaleses competirán, el día 17 de Enero, en el campeonato provincial de cross por clubs. Prueba clasificatoria para el nacional a disputar en Fuenlabrada.

El mes se cerrará con la prueba de San Lesmes, prevista para el día 30. Un cross que ya es tradicional en el calendario atlético de la Federación Burgalesa.

Finalmente, recoger el triunfo por equipos del Gromber en la San Silvestre vallecana y la victoria reciente, en tierras catalanas de Asunción Antolín.

El equipo burgalés que actuó en Vallecas estaba integrado por José Ortega, Sebastián Martín, Santiago Manguán e Isidoro Pérez, que se clasificaron en los puestos 16, 17, 19 y 20, respectivamente, sobre un total de 181 clasificados. Exito, pues, rotundo del Gromber, así como el personal obtenido por Asunción Antolín, al proclamarse campeona, en Lérida, entre unas setenta participantes. También para ella, cómo no, nuestra enhorabuena.

EL TORENO SUPERO CON HOLGURA A LA GIMNASTICA ARANDINA (3-1)

Toreno (Especial de "Efe", para DIARIO DE BURGOS).

El Toreno ha vencido a la Arandina por tres goles a uno en partido perteneciente al grupo octavo de Tercera División.

Al final del primer tiempo se llegó con ventaja local por tres goles a cero.

Tarde lluviosa, terreno bastante pesado.

Arbitró el encuentro el señor Barrenechea Montero, del Colegio Oeste, de Valladolid, qu estuvo bien. Mostró tarjeta amarilla al local Ludi y a Angulo, de la Arandina.

Arandina. — Juanín, Maté, Rodri, Briones, Mezquita, Pascual, Lorenzo, Pasi, Manolo, Rubén y Angulo.

En el minuto 29 de la primera parte sale Rubén que es sustituído por Illera. Al principio de la segunda mitad sale Mezquita y entra Gaona.

Toreno. — Esteban, Ludi, Málaga, Ríos, Keita, Susi, Chapoli, Paquito, José Manuel, Macía I, Mereyo.

En la segunda mitad entró Picó por Macía I.

1-0. Minuto 2. Una falta sacada por Keita es aprovechada por Chapoli que de cabeza marca.

2-0. — Minuto 10. Gol de José Manuel a pase de Merayo.

3-0. — Minuto 30, gol de Merayo al ejecutar un penalti.

3-1. Minuto 7 de la segunda mitad. Bonito chut de Manolo que desconcierta a Esteban y el balón entra en las mallas.

El Toreno se esperaba con temor a la Arandina como equipo fuerte y ha demostrado su fama.

Primer tiempo arrollador del equipo local, como queda reflejado en el marcador. La Arandina no llegó ni una sóla vez a puerta.

Los visitantes en la segunda mitad y ante el resultado adverso abre sus líneas y realiza peligrosos contrataques que no tienen fruto. El Toreno en esta segunda mitad bajó algo el juego, pero no se aminoró ante la Arandina y aún disfrutó de tres ocasiones de gol.

Destacaron por la Arandina: Juanín y Lorenzo y por los locales todos sus jugadores, sobre todo José Manuel.

EN UN PARTIDO MEDIOCRE

EL SALAS SALVO CON APUROS LA VISITA DEL GUARDO (1-0)

Salas de los Infantes. — (De nuestro corresponsal AZUA).— Por la mínima ha conseguido el C. P. Salas vencer al Guardo, C. F., en partido disputado en el campo municipal de San Isidro, de Salas de los Infantes el cual terminó con el resultado de un gol a cero a favor del equipo serrano.

ALINEACIONES

Salas:

Zacarías; Julio, C. Montero, Carmelín, Caraballo, Javi, Julián, J. Antonio Pacheta, C. David, P. Montero y García Lara.

Guardo:

Guti, Pipe, Yayo, Riaño, Lalo, Pepín, Ramón, Vardasco, Primi, Bueno y Feli.

Cambios. — En el segundo tiempo se realizaron los siguientes cambios: en el Salas, Armando sustituyó a Pacheta y Gerardo a Carlos-David. Por el Guardo: Tajadura por Primi y Michel por Bueno.

Goles. — El único gol del partido se hizo esperar pues llegó en el minuto 62 de partido a cargo de García-Lara, que puntuó para el Salas.

Arbitro. — El Sr. Ramón, de Valladolid el cuál tuvo un primer tiempo aceptable pero sin saber imponer autoridad y sobre todo la docena de tarjetas que tenía que haber mostrado al equipo visitante por el empleo del juego duro, mostró una tarjeta amarilla al jugador del Guardo, Pipe, por una zancadilla a Montero II, pero insistimos que estuvo falto de autoridad y mando dejándose escapar en momentos el partido.

COMENTARIO

Buenos comienzos de partido por parte de ambos conjuntos, incluso el Guardo en varias ocasiones puso en peligro la meta defendida por Zacarías que supo atajar balones. Hubo varios disparos peligrosos a cargo del equipo serrano sobre todo un fuerte disparo de Carlos David, que se estrelló en la misma escuadra saliendo rebotado, por otra parte en varias ocasiones nuestros defensores nos pusieron en trances de peligro, ya que dejaron descolgada a toda la defensa, oportunidad esta que con el juego a primer toque del Guardo sabían aprovechar sus hombres pero que gracias a la buena suerte no lograron materializar en resultado positivo. Vimos algún fallo por parte de C. Montero y Caraballo, que bien pudieron ser serios disgustos, aunque por el contrario hay que alabar la buena labor realizada por Montero II, Carlos David, Carmelín y García Lara. Por el Guardo destacaron Primi, Guti y Riaño.

Una tarde con animación de público en el que el principal protagonista fue el señor colegiado, que no supo cortar el juego duro que en el segundo tiempo empleó el Guardo, ahora ya nos queda esperar que el próximo día 6, repitamos suerte, con nuestros buenos amigos y vecinos de Aranda de Duero; en este mismo escenario.

TENIS DE MESA

Mucha calidad en el campeonato de Navidad para minusválidos

En la mañana de ayer, teniendo como escenario el Polideportivo Municipal, se disputó el segundo campeonato de Navidad de tenis de mesa para minusválidos. Todas las partidas tuvieron mucha calidad en las diversas modalidades que entraron en la competición.

En individualidades para afectados diversos, venció Jesús del Alamo y en sillas ganó Ricardo Núñez, mientras que en dobles (afectados diversos) se hacía con el triunfo la pareja integrada por los jugadores Rodríguez y Nebreda al vencer a Mosquera y Del Alamao.

En individuales (afectados diversos) hay que destacar a Fernando Rodríguez, Florencio Nebreda, Antonio Mesa y Alberto Echaire, clasificados entre los cinco primeros.

CAMPEONATO DE NAVIDAD

Con motivo de las fiestas de Navidad y como en años anteriores, la Delegación Burgalesa de Tenis de Mesa organiza el tradicional torneo de Navidad para jugadores federados.

La fecha de celebración del torneo serán los días 8 y 9 de Enero y las inscripciones se podrán formalizar en la sala de tenis de mesa del Polideportivo Municipal hasta las ocho de la tarde del día 7, en que se procederá a la designación de cabezas de serie y al sorteo correspondiente. El torneo se jugará bajo la modalidad del sistema internacional y sólo habrá categoría absoluta.

Nueva directiva del Real Aero Club de Burgos

De acuerdo con lo establecido en los Estatutos del Real Aero Club de Burgos, se ha procedido a la renovación de cargos de su junta directiva, habiendo quedado compuesta como a continuación se detalla:

Presidente. — Don Angel Alonso Cuevas.

Vicepresidente: don Guillermo Bauzá Cardona.

Secretario general: D. Próspero García-Gallardo.

Secretario técnico: don Luciano Arribas Briones.

Tesorero. — D. J. Miguel Pérez Carrera.

Bibliotecaria: doña Felisa Atienza Rodríguez.

Vocales: don Víctor Miguel Perosanz, don Jesús M. García-Gallardo, don Fidel A. Martínez de la Fuente, don José L. Olias Sánchez, don Raimundo Giménez Vicario, don Ignacio Sancho Río, don Ceferino Sáiz Güemes, don Javier López Martín.

Deseamos muchos éxitos a la nueva junta directiva del Real Aero Club de Burgos en esta etapa, en la cual tienen numerosos proyectos para el año que acaba de iniciarse.

FOTOS CARNET
FOTOCOPIAS EN EL ACTO
OPTICA NACIONAL
ESPOLON, N.º 1

M.E.C.D. 2017

ROBERTO CAZORLA, UN POETA QUE DIGNIFICA LA POESIA HISPANOAMERICANA EN ESPAÑA

Es el creador del Premio de Poesía «Carilda Oliver Labra», que se falla todos los 28 de Junio de cada año, en España

La poesía hispanoamericana, se impone en España.

El poeta cubano, afincado en España desde 1963, acaba de presentar su libro de poemas titulado «Esta calle mundial de indiferencia». El acto se llevó a cabo en el salón de actos de la agencia de Prensa EFE, y fue presentado por la poetisa (también cubana) Benita Barroso y la psicóloga española, Francisca Julio. La primera leyó, brillantemente el prólogo del propio libro del que es la autora y la Dra Julio, como psicóloga al fin, hizo «alarde» (en el buen sentido de la palabra) en cuanto a la profundidad que conlleva la poesía de este poeta que por su carácter poético universal, nos pertenece a todos.

Acto seguido Roberto Cazorla deleitó a la concurrencia leyendo un grupo de poemas aparecidos en el referido libro y fue aplaudido por espacio del tiempo suficiente para acreditarle un éxito.

CONVERSANDO CON EL POETA CAZORLA

Luego conseguimos hablar, unos minutos con Roberto Cazorla para informarnos más ampliamente de sus actividades literarias en España.

—Roberto, ¿por qué este título tan «preocupante» como «Esta calle mundial de indiferencia»?

—Pues porque precisamente estamos viviendo un momento muy difícil, muy preocupante y por tanto lleno de indiferencia.

—¿Usted cree, seguro que el mundo es eso, una «calle mundial de indiferencia»?

—No suelo generalizar jamás. Pero desgraciadamente, la mayoría siempre es la que se destaca en todos los sentidos Y por experiencias vividas, sí puedo asegurar que estamos navegando en un mar de indiferencia.

—¿Mundialmente?...

—Aunque no he recorrido el Mundo entero (por desgracia para mí) me resulta suficiente lo que he conocido y vivido, para tener una opinión semejante.

—¿Su nuevo libro resulta derrotista?

—Jamás me he considerado un poeta derrotista, todo lo contrario, siempre, al final de casi todos mis poemas, dejo ver que la esperanza es lo único que el hombre no debe abandonar jamás.

—Usted escribió un libro titulado «Subir de puntos», en la ciudad de Chicago, es un libro que, según la crítica, es el más desgarrador, ¿considera que existe similitud entre aquél y éste?

—Sí, mucho. Tengo que confesar que cuando escribí «Subir de puntos», libro que cuenta todo lo que sufre un hospanoamericano en una factoría de Chicago, así como el desprecio y las humillaciones, nunca me imaginé que volvería a escribir otro con la misma temática. Yo me suponía que aquella indiferencia hacia el semejante, ocurría solamente en Estados Unidos pero, por mucho que nos duela, tenemos que reconocer que actualmente es el mal de todos los países.

UNA POESIA CON UN COLOR QUE SE RESISTE

Desde que Roberto Cazorla irrumpió en el mundo intelectual español, su presencia se hizo notar porque sin duda, nos traía una poesía y una prosa llena de un colorido muy poco común en España y mucho menos en el resto de Europa. El Trópico, ese mundo azul del mar Caribe, así como la vida floral que aún perdura en su naturaleza salen a flote en cada uno de sus poemas y por lo tanto, lo convierten en un poeta original que domina a la perfección la metáfora y se puede pasear por ese mundo de las imágenes de una forma que llama poderosamente la atención.

—¿Cuántos libros editados en España, Cazorla?

—Once. Nueve de poemas y dos de cuentos y narraciones breves.

Títulos también muy originales forman la bibliografía de Roberto Cazorla como por ejemplo, «La herida exacta», «Un pedazo de azul en el bolsillo», «En alas de la sombra», «El olor silvestre de la fiebre», «Fuga de ruidos», «Con el sol doblado por la frente»... todos ellos de poemas y «También los colores se suicidan» y «El mar es el amante de mi rostro», de cuentos y narraciones breves.

Roberto Cazorla es periodista y colabora desde hace 16 años con la Agencia EFE Sus entrevistas y artículos son distribuidos en toda nuestra Hispanoamérica, así como en Filipinas, Portugal, Estados Unidos...

—Dígame, Cazorla ¿cómo funciona el ambiente poético aquí en Madrid actualmente?

—Existe un movimiento muy importante, como creo que hacía años no existía. Las peñas literarias abundan claro que no todas contienen esa calidad que todos desearíamos pero, es una forma de ir funcionando y de demostrar que hay otras cosas importantes en este momento.

PRESIDENTE DE LA PEÑA POETICA «CARILDA OLIVER LABRA»

—Usted es el creador de un premio denominado «Carilda Oliver Labra», ¿quién es esta señora?

—Sí, lo he creado en agradecimiento a ella Cuando yo era un muchachón, fue Carilda Oliver Labra la primera en leer mis poemas y en alentarme. Puedo asegurar que fue ella la que me hizo poeta, pues comenzó a suministrarme libros para que leyera y me hizo socio de una biblioteca pública para que sacara los libros pues yo era muy pobre y carecía de dinero para comprarlos Fue ella la que me llevó de la mano hacia ese mundo maravilloso de la poesía y de las bellas artes, pues es una mujer dotada de muchos privilegios como son la bondad, la sencillez, la humanidad y por supuesto artista de los pies a la cabeza. Este premio lo he creado hace dos años y ha sido un éxito, pues se han recibido trabajos de tres continentes como son: Europa, Asia y América.

—¿Quiénes han sido los poetas galardonados con este premio?

—Este premio, que consiste en 300 dólares y una placa conmemorativa, cayó la primera vez en el poeta cubano (residente en Miami) Norman Rodríguez y este año pasado, en el también cubano y de Miami, Carlos A. Díaz. Existen un segundo y tercer premio con placas conmemorativas que han recaído en Sbib Lucas y Ricardo Fombuena, ambos españoles. Y este último certamen recayeron en Sara Martínez Castro, cubana residente en Miami y en la española Carmina Casala.

—¿Nos podría decir cuatro nombre de poetas españoles que admira?

Pero poetas de ahora, vivos...

—Sí, claro... Marisa Chicote, Manuel Garrido Chamorro, Leoncio García Jiménez... y Sagrario Torres. Claro que me dejo muchísimos nombres en el tintero pues España es uno de los países más ricos en cuanto a producir excelentes poetas.

—Ahora díganos cuatro nombres de poetas cubanas de ahora...

—Pues... Lucas Lamadrid, Norman Rodríguez, Luis Mariano y Amelia del Castillo... También me dejo muchos nombres que me gustaría mencionar

—¿Mantiene usted relaciones con otros grupos literarios de España y del extranjero?

—Sí, por supuesto, con varios, especialmente con el grupo Gala, que preside Amelia del Castillo y que funciona maravilosamente bien en a ciudad de Miami Estados Unidos.

UN GIRA PROXIMA POR SANTO DOMINGO

Desde hace muchos años Roberto Cazorla viaja por toda la geografía española ofreciendo lecturas de sus poemas Las Universidades, Colegios mayores y otras organizaciones culturales, reclaman la presencia de este poeta cubano español de gran originalidad.

—¿Proyectos, Cazorla?

—Bien como sabe, hemos comenzado en Noviembre las actividades en nuestra peña Carilda Oliver Labra. Nos reunimos en el madrileño y poético café «El Gallo de Oro», de la calle Reina número 16. Por allí desfilan nombres muy prestigiosos de España y de Hispanoamérica cuando visitan la capital española. Además, como todos los años, ofrecer mis recitales y conferencias presentando este nuevo libro. Y si Dios quiere, en el próximo mes de Febrero, haré una gira por Santo Domingo llevando mi obra, gira que espero sea alargada a otros países como Puerto Rico, Méjico, etc. Esta gira próxima ha sido organizada por Haroldo Rey, gran poeta y hombre de letras, conjuntamente con representantes de organizaciones culturales de la República Dominicana Todos sabemos que en Santo Domingo, así como donde vaya, Roberto Cazorla logrará el mismo éxito que en España ¡suerte!

CHEMAX
(EFE)

NAUFRAGIO DE UN CARGUERO ITALIANO

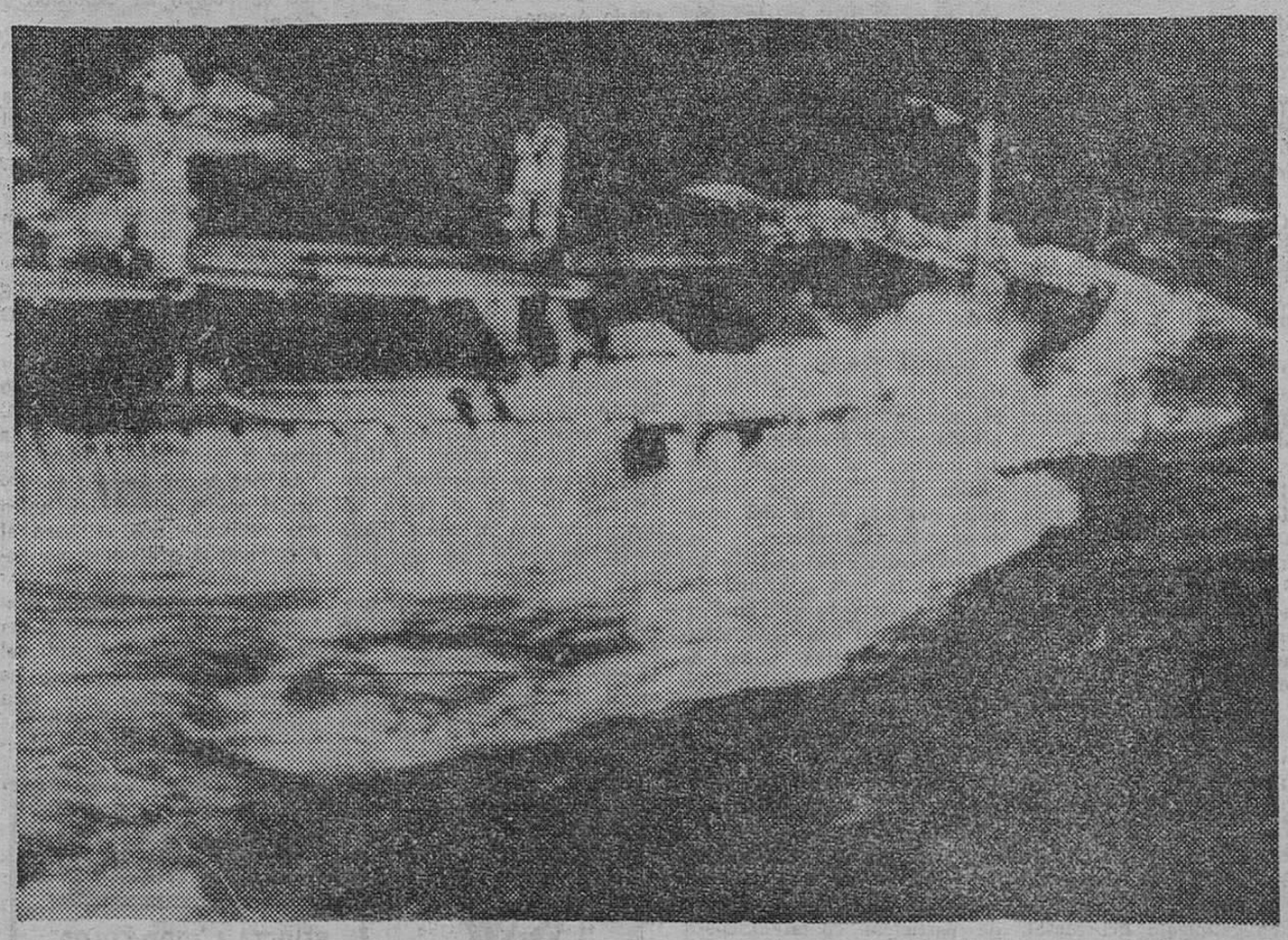

Fotografía aérea del carguero italiano «Marina di aqua», de 32.000 toneladas, hundido a unas cien millas de las costas de La Coruña. El carguero, con 30 hombres a bordo, transportaba bobinas de acero. Un avión de salvamento francés divisó una bengala en la zona donde se hundió el «Marina di aqua», por lo que se supone que pueda haber algún superviviente entre la tripulación. Prosiguen los trabajos de rescate. — (Telefoto Efe-Upi)

VOLTA

DESEA A CLIENTES Y AMIGOS
FELIZ AÑO 1982

HOY, GRAN COTILLON DE REYES

CELEBRELO CON NOSOTROS,
CHAMPAN, ROSCO DE REYES, Y SORPRESAS...

MAÑANA, GRAN BAILE JUVENIL

†

EL SEÑOR

DON NICOLAS SANTAMARIA RUIZ

Falleció en el día de ayer, a los 83 años de edad, confortado con los Santos Sacramentos y la Bendición de Su Santidad

Q. E. P. D.

Su resignada esposa, doña Teresa Serna Bañuelos; hijos, Isabel, Angelines, Jesús y Fernando; hijos políticos, Eugenio Parra, Emilio Zaldíbar, Luis Patiño, Julia Arnáiz y Carmen Camarasa; nietos, hermanos, hermanos políticos sobrinos, primos y demás familia

RUEGAN una oración por su alma y la asistencia a las honras fúnebres y funeral que se celebrarán en la iglesia parroquial de SANTAMARIA, de SEDANO, HOY, MARTES, a las ONCE, acto seguido la conducción al cementerio de dicha localidad, actos piadosos por los que anticipan las más sinceras gracias.

Vivía: Defensores de Oviedo número 9, primero.

Burgos, 5 de Enero de 1982

Funeraria "La Paz"

M.E.C.D. 2017

Con las concesiones en el extranjero

ESPAÑA OBTUVO EL PASADO AÑO UNA PRODUCCION PETROLIFERA DE SEIS MILLONES DE TONELADAS DE CRUDO

Sensible aumento del rendimiento nacional

La sequía repercutirá en los precios alimentarios

Madrid (Logos). — Durante 1980 alcanzó su producción de régimen el campo petrolífero situado en la concesión fueracosta "Casablanca", cuya explotación se había iniciado en Diciembre de 1979. Asimismo, continuó la explotación de los yacimientos de Ayoluengo, Amposta, Tarraco y Dorada, alcanzando la producción total 1.594.453 toneladas, superior en un 37,74 por cien a la de 1979, según la memoria de CAMPSA correspondiente a 1980.

Respecto al gas natural, prosiguió la explotación del yacimiento de Castillo (Alava), donde se obtuvo una producción de 623.839 metros cúbicos. También en el campo de Serrablo se perforaron varios sondeos de desarrollo, acondicionándose algunos de ellos para ulterior explotación, en el Golfo de Cádiz continuaron los estudios previos para la explotación de los yacimientos descubiertos y posteriormente, en 1981, se contrataron la realización de la ingeniería de detalle y la dirección de obra del proyecto.

En cuanto a las concesiones situadas en el extranjero, en las que participa "Hispanoil", además de continuar la producción en los campos de Dubai, Libia, Argelia y Egipto, se pusieron en explotación dos nuevos yacimientos marinos en Gabón.

En total se obtuvo, en las citadas concesiones, una producción de 17.955.802 toneladas, de las cuales corresponden a "Hispanoil" 4.481.357 toneladas.

EXIGENCIA SANITARIA FRANCESA

Gerona (Logos). — Desde inicios de este año el Ministerio de Sanidad francés ha remitido uan circular a todas las Aduanas fronterizas con España en la que prohibe terminantemente la entrada de la práctica totalidad de alimentos sin certificado de Sanidad. Esta medida se extiende igualmente a la frontera del país galo con Andorra.

El administrador de la Aduana española de la Junquera, Manuel Grávalos ha manifestado al respecto:

"Todo país puede exigir a viajeros particulares un certificado de Sanidad que garantice los alimentos que pretenden introducir en su territorio. Los funcionarios de Aduana pueden pedirlo a un particular, y esto es totalmente normal y legal. Lo que ocurre a veces es que en la práctica habitual no se hace, pero ésto no quita que se pueda y deba exigir".

La Aduana fronteriza de El Perthus exige ese certificado a todos, no solamente a los camiones y furgonetas con productos alimenticias sino a los propios conductores que llevan para Francia cualquier alimento. Muchos gerundenses y barceloneses en estas fiestas no han podido sacar turrones, ni siquiera bocadillos para entrar en Perpignan y regresar el mismo día.

Esta situación no se había dado nunca y parece un recrudecimiento de las autoridades francesas para con todos los productos alimenticios españoles.

LA SEQUIA REPERCUTIRA EN LOS PRECIOS

Madrid (Logos) — "La sequía, de la que el "cosechón" anterior ha paliado en parte sus efectos, se dejará sentir fuertemente sobre el índice de precios al consumo en 1982, a través del componente alimentación, y traerá efectos negativos en la balanza comercial agraria para poder atender la demanda de carne y cereales pienso", según fuentes del sector alimentario.

Las mismas fuentes precisaron que 1982 será un año "en el que el Código alimentario recibirá un fuerte impulso si se cumplen las previsiones".

EDGAR SANABRIA SE DESPIDE DE TENERIFE

Santa Cruz de Tenerife (Efe). El ex-presidente de la República de Venezuela, Edgar Sanabria ha abandonado hoy la isla de Tenerife después de una visita privada de 19 días.

Edgar Sanabria y su esposa han salido esta tarde desde el aeropuerto "Reina Sofía" con destino a Madrid, para pasar una semana de estancia en la península antes de regresar a su país.

Sanabria fue miembro de la Junta militar que, presidida por el general Larrazabal, se hizo cargo del Gobierno venezolano tras la caída de Pérez Jiménez.

A pesar de su viaje de carácter privado a Tenerife, el profesor Sanabria fue recibido por las primeras autoridades.

Entre los distintos agasajos de que fue objeto merece destacar la entrega del título de presidente de honor de la Casa de Venezuela en Canarias.

EL MONUMENTO MANCHEGO MAS VISITADO

Ciudad Real (Logos). — El corral de comedias ha sido durante 1981 el monumento que más visitantes ha registrado entre todos los de la provincia.

Miles de personas, tanto españoles como extranjeros han presenciado también las representaciones teatrales celebradas en el Corral de Comedias que cuenta con una antigüedad de cerca de 400 años.

Durante el presente año se celebrará en el Corral un festival internacional de Teatro, lo que hace prever un incremento en la afluencia de visitantes y espectadores.

A Hernández Gil no le interesa el cargo de Defensor del Pueblo

Definitiva expulsión del PCE de cinco concejales comunistas del Ayuntamiento madrileño

Son 2.500 los "sabinianos" dados de baja del PNV

Madrid (Efe). — Lo importante para mí es que se ponga en marcha la institución del Defensor del Pueblo. Que sea una u otra persona es secundario», ha declarado a «Efe» Joaquín Ruiz Giménez, ex-dirigente de «Izquierda Democrática» y uno de los candidatos al cargo.

El señor Ruiz Giménez, que ha calificado a Hernández Gil y Carlos Ollero de personas excelentes, ha precisado: «Si se mantiene mi nombre, lo agradezco, y confío en el buen criterio de los diputados y senadores».

«NO ME INTERESA NADA EL CARGO» (HERNANDEZ GIL)

Madrid (Efe). — «No me interesa nada el cargo de Defensor del Pueblo», ha declarado a «Efe» Antonio Hernández Gil.

El señor Hernández Gil señaló a «Efe» que no había mantenido conversaciones en torno a la propuesta de su candidatura para el cargo de Defensor del Pueblo y que no había tomado en consideración los rumores a este respecto.

Por otro lado, el ex-presidente de las Cortes calificó de excelentes las dos candidaturas presentadas, tanto la del abogado Joaquín Ruiz Giménez y la del catedrático de Derecho Político y ex-senador por designación real, Carlos Ollero. «Ambos —dijo— son grandes juristas y grandes demócratas».

EL PARLAMENTO GALLEGO

Santiago de Compostela (Logos). — El Parlamento gallego, en su primera sesión plenaria que se celebró en el histórico palacio de Gelmírez, acordó estructurarse en cuatro grupos parlamentarios (los de AP, UCD, PSOE y Mixto) aprobando la propuesta de la mesa que preside Antonio Rosón Pérez por sesenta y dos votos a favor, tres abstenciones y cinco votos negativos.

EXPULSADOS DEFINITIVAMENTE

Madrid (Efe). — Los cinco concejales comunistas del Ayuntamiento de Madrid —Eduardo Mangada, José Luis Martín Palacín, Cristina Almeida, Isabel Villalonga y Luis Larroque— han recibido un escrito de la Comisión Central de Garantías y Control del PCE en el que se les comunica la expulsión definitiva del partido, según ha informado a «Efe» José Luis Martín Palacín, uno de los concejales afectados.

En el escrito se les informa de la desestimación del recurso que, contra su expulsión del PCE, los cinco concejales presentaron ante este órgano hace unas dos semanas, lo cual convierte su expulsión en definitiva.

Al haberse agotado dentro del partido todas las vías para evitar su expulsión de mismo, los cinco concejales —según informó a «Efe» Martín Palacín— esperan el dictamen de la Junta Electoral y si éste significa su cese en los cargos que ostentan actualmente en el Ayuntamiento, recurrirán ante los tribunales.

El señor Martín Palacín manifestó a «Efe» su opinión de que «Santiago Carrillo ha intentado evitar por todos los medios y lo ha conseguido, que el comité central estudiará nuestro caso a pesar de nuestra petición, porque sabe que bastantes de sus miembros se hubieran mostrado contrarios a nuestra expulsión si ésta se hubiera sometido a la consideración del citado órgano».

VIAJES DE FRAGA AL EXTRANJERO

Madrid (Efe). — El presidente de Alianza Popular, Manuel Fraga Iribarne partió ayer por la tarde, vía aérea, con destino a la República Popular China, donde realizará una visita de carácter privado y turístico, según han informado a «Efe» fuentes de dicho partido.

El señor Fraga, que visitará diversas ciudades chinas como Pekín, Shangai y Cantón, regresará a España el próximo día 12.

Asimismo, el presidente de Alianza Popular viajará a Uruguay, Brasil y Argentina entre los días 18 y 31 de Enero, en una visita que el señor Fraga viene realizando habitualmente todos los años.

Por otra parte, el comité ejecutivo de Alianza Popular se reunirá el próximo lunes, día 11 para abordar diversos aspectos de la situación política nacional, así como la preparación de su Congreso regional de Andalucía, previsto para los días 16 y 17 de Enero.

DEMOCRISTIANOS Y LIBERALES EN EL NUEVO SECRETARIADO DE U.C.D.

Madrid (Efe). — El secretario general de Unión de Centro Democrático convocará a mediados de este mes, probablemente el día 15, el Comité ejecutivo que habrá de nombrar el nuevo Secretariado del partido.

Cavero se mostró tajante a la hora de afirmar que no hay intención de convocar un congreso extraordinario de UCD. «Ahora lo que me preocupa —añadió— es organizar bien el partido».

Pese al mutismo de Cavero sobre el particular, según informaciones recogidas por «Efe» el nuevo secretariado integrará a democristianos y liberales.

Mientras que el propio secretario general confirmaba a «Efe» que Juan Manuel Reol quedará en la secretaría política territorial, en lugar de ir a la secretaría general adjunta, otras fuentes indicaban que la secretaría de organización puede ser ocupda por López Jiménez o Eduardo Punset, ambos liberales.

La «adecuación» del programa centrista al nuevo programa electoral, en palabras utilizadas por el presidente Calvo-Sotelo, será encomendada al democristiano y ex-ministro de Educación, Juan Antonio Ortega y Díaz Ambrona, mientras que la imagen y relaciones con la Prensa las llevará otro democristiano, hasta ahora dedicado a las relaciones internacionales, Javier Rupérez.

Por último, la secretaría de finanzas del partido, podría ser encargada a Alvaro Alonso Castrillo, primer secretario de finanzas de UCD.

2.500 AFILIADOS AL P.N.V., EXPULSADOS

Bilbao (Logos). — Más de 2.500 afiliados al Partido Nacionalista Vasco de Vizcaya han sido expulsados o dados de baja, según señala el grupo de disidentes de dicho partido, recogiendo unas palabras que según afirmar pronunció en la última asamblea regional de Diciembre el presidente del partido, Javier Arzallus.

El grupo de disidentes del PNV ha hecho pública una nota de respuesta a la decisión de los tribunales del partido en los que se acordó su expulsión y dicen:

«Seguiremos, con carné o sin él, en el partido de Sabino Arana, no en el PNV actual, pues no concedemos autoridad moral a las personas que actualmente lo regentan, ni hemos aceptado nunca ninguna autoridad basada en el totalitarismo ni en la represión».

EL ALCALDE DE ARANJUEZ SE PASARA AL P.S.O.E. JUNTO CON OTROS CONCEJALES

Madrid (Logos). — Eduardo García, alcalde de Aranjuez, militante del PTE-ORT se va a pasar a las filas del PSOE.

La noticia está confirmada y fue el propio protagonista quien nos ratificaba que su pase al PSOE estaba prácticamente hecho.

Con el alcalde pasarán también a las filas socialistas los cinco concejales del PTE del Ayuntamiento de Aranjuez y los cuarenta militantes que este partido tiene en el Real Sitio.

CALVO SOTELO PUEDE ANUNCIAR EN LONDRES EL PROXIMO VIERNES LA APERTURA DE LA VERJA DE GIBRALTAR

(Viene de primera página)

Esta democracia plena se conseguirá cuando se extinga el Consejo Revolucionario como órgano de soberanía no electo; con la subordinación de las Fuerzas Armadas al poder civil y cuando se lleven a cabo una serie de cambios en algunos aspectos del sistema económico-social.

Refiriéndose a las declaraciones del político portugués Melo Antúnez sobre la necesidad de adelantar las elecciones generales en Portugal, Pinto Balsemao las calificó de «opiniones a título individual que no creo que tengan una importancia excesiva».

El primer ministro portugués pasó unos días de descanso en España en compañía de su esposa Mercedes Prezas y sus tres hijos. Durante este período vacacional se entrevistó con el Rey don Juan Carlos en Baqueira-Beret, y el pasado domingo se entrevistó en Zaragoza con Fernández Ordóñez. Sobre este encuentro, Pinto Balsemao señaló que habían intercambiado opiniones como viejos amigos que son.

Por otra parte, y según han informado fuentes oficiales, el presidente Calvo Sotelo tras recibir al mandatario portugués este mediodía en el palacio de la Moncloa, le ofreció un almuerzo al que también asistieron el ministro español de Asuntos Exteriores, José Pedro Pérez Llorca, y sus respectivas esposas. El presidente del Gobierno español visitará oficialmente Portugal durante el primer semestre de este año. — Berta Fernández.

INMINENTE VIAJE DE CALVO SOTELO

Madrid (Efe). — El presidente del Gobierno Leopoldo Calvo Sotelo inicia el próximo jueves día 7, en Bruselas y Londres, una serie de contactos internacionales que se ampliará a otras capitales europeas, para acelerar el proceso de integración de España en las Comunidades Europeas.

En la agenda del presidente figura el día 7 una visita a Bruselas, capital de las Comunidades, donde se entrevistará con el primer ministro de Bélgica, Wilfred Martens, así como con el presidente de la Comisión Europea y ministro de Asuntos Exteriores, que realizó una visita oficial a España la última semana de Diciembre pasado, Gaston Thorn y con el vicepresidente de la Comisión Europea, el italiano Lorenzo Natali.

Leopoldo Calvo Sotelo se trasladará desde Bruselas a Londres el día 8, para entrevistarse con la primer ministro británica Margaret Tatcher en su residencia oficial, quien le ofrecerá un almuerzo.

Entre otros asuntos, el presidente del Gobierno español estudiará con la señora Tatcher las relaciones bilaterales de ambos países así como el tema de Gibraltar.

Círculos diplomáticos señalaron a «Efe» que el presidente español podría anunciar, aprovechando su estancia en Londres, una próxima apertura de la verja con Gibraltar.

Seis personas encarceladas por presuntos actos terroristas

Sevilla (Efe). — Seis personas han ingresado en la prisión de Sevilla acusadas de diversos atentados terroristas, y otras dos han sido puestas a disposición de la jurisdicción Militar por hallarse cumpliendo el servicio militar.

Esta información, difundida por el Mando Unificado Antiterrorista, ha sido facilitada hoy a la Prensa sevillana por el gobernador civil y el jefe superior de Policía.

Uno de los detenidos, Francisco de Murga Rodríguez, tenía en su poder cinco cartuchos de explosivo goma-2.

Tras una serie de acciones violentas ocurridas en Sevilla y en localidades próximas a la provincia a partir del 6 de Diciembre, en que se conmemoró el "Día de la Constitución", fueron detenidas once personas a consecuencia de las investigaciones llevadas a cabo por funcionarios de la Jefatura Superior de Sevilla y de la Brigada Regional de Información.

Han ingresado en prisión Juan Carlos Rodríguez Fernández, José María Osborne Ibarra, ambos simpatizantes de "Fuerza Joven", acusados de los incendios registrados en la sede del Sindicato del Metal, de Comisiones Obreras en la madrugada del 6 de Diciembre, y en la casa del pueblo de U. G. T., ocurrido en la madrugada del pasado día 14.

ACUSADOS DE INCENDIO

Sevilla (Efe). —Manuel Castaño Martín, simpatizante de F. N., y José Antonio Palacios Fernández, de "Fuerza Joven" están acusados del incendio ocurrido en la sede de CC. OO. de la localidad onubense de Manzanilla, el 6 de Marzo del pasado año. Al primero de ellos se le ocupó una pistola "Astra", calibre 9 mm. largo y dos cargadores con municiones.

Aquilino Toucedo Gómez, antiguo jefe local de F. N. en Manzanilla ha ingresado en prisión como presunto autor del incendio del automóvil particular del alcalde de Manzanilla ocurrido el 12 del pasado mes de Diciembre.

A disposición del capitán general de la zona marítima del Estrecho con sede en San Fernando (Cádiz) han sido puestos Sergio Medina López de Haro antiguo militante de F. N. y que en la actualidad milita en Falange Española de las JONS, y Juan Manuel Machuca Ortega, simpatizante de Fuerza Joven, que se encuentra cumpliendo el servicio militar en unidades de Marina dependientes de aquella zona marítima y que están acusados de participar en atentados a sedes sindicales.

El jefe superior de Policía indicó que aún no han sido detenidas tres personas relacionadas con estos atentados.

Antena TV
LOS SABADOS
REVISTA A TODO COLOR
con
Diario de Burgos

M.E.C.D. 2017

«Explicaciones» de Jaruzelski a los embajadores de los países de la CEE, sobre la situación polaca

Nueva deuda para el Gobierno de Varsovia: 350 millones de dólares que le facilitan para que pague intereses a Occidente

(Viene de primera pág.)

su declaración que, además de los muertos nombrados por la Junta militar, por lo menos 14 trabajadores fallecieron a raíz de los incidentes de la mina «Wujek» en «Silesia». Según el sindicato con motivo del año nuevo fueron liberados cientos de presos, pero «varios miles» continúan internados.

«En un sistema socialista no caben los planteamientos que hizo el proscrito sindicato «Solidaridad» antes del 13 de Diciembre, indica hoy la Prensa polaca.

Después de informar de que la actividad laboral ha comenzado este nuevo año con normalidad y sin ninguna huelga, Radio Varsovia ha difundido un editorial del diario oficial polaco «Tribuna Ludú», en el que se asegura que «Solidaridad» no volverá a ostentar el poder político que tuvo antes de la imposición de la ley marcial.

No obstante, en la revista de Prensa de la radio estatal polaca se dijo que en el futuro «habrá sitio para un sindicato que respete la ley sobre asociaciones laborales», de cuya redacción se encarga actualmente el parlamento polaco.

HUELGUISTAS CONDENADOS

Sentencias comprendidas entre tres y siete años de cárcel, que afectan a siete personas, fueron difundidas hoy en Varsovia.

Los afectados están acusados de dirigir una huelga en la siderurgia de «Huta Katowice».

Según las condenas, el más perjudicado ha sido Marusinski, condenado a siete años de prisión, una multa y la pérdida de los derechos cívicos durante cuatro años.

POLONIA PUEDE PAGAR LOS INTERESES DE SU DEUDA

Polonia dispone de 350 millones de dólares que necesita para pagar los intereses de créditos vencidos en 1981, se afirma en círculos occidentales de Varsovia.

Se asegura que el viceprimer ministro, Rakowski, durante su visita a Alemania Federal, prometió que Polonia pagaría el importe. Este pago sería la condición para que los Bancos occidentales conviertan la deuda básica de 1.400 millones de dólares de 1981, en un crédito por siete años.

Hasta ahora, el Gobierno polaco no ha dado explicación alguna sobre la procedencia del dinero. Informaciones de Varsovia indican que probablemente viene del bloque oriental, posiblemente de Moscú mismo.

EN POLONIA NO HAY DIALOGO SINO REPRESION (TINDEMANS)

Bruselas (Efe). — En Polonia no hay diálogo sino represión, ha declarado hoy el ministro belga de Asuntos Exteriores, Leo Tindemans, al término del Consejo extraordinario de «los diez», que ha estado dedicado al tema polaco.

Fruto de este Consejo, en el que los países miembros de la CEE han llegado a una identidad total de puntos de vista, ha sido un comunicado conjunto redactado en términos más severos de los que se esperaban.

En el comunicado se condena de manera solemne la evolución de la situación en Polonia, «que viola el acta de Helsinki, los principios de la ONU y los derechos humanos», y los países miembros de la CEE apelan con urgencia a las autoridades de Varsovia para que, «en el plazo más breve» (plazo que no se precisa), supriman el estado de excepción, pongan en libertad a los detenidos y restauren el diálogo con la Iglesia católica y con Solidaridad.

El comunicado afirma que «la situación, de por sí grave, lo será mucho más si se produce una intervención abierta del Pacto de Varsovia» y Tindemans añadió que «la situación en Polonia sería impensable si no existiese una influencia de la URSS».

Por otra parte, «los diez» se pondrán de acuerdo con Estados Unidos y otros países occidentales para precisar cuáles son las medidas que deben ser adoptadas.

Estas medidas abarcarían los sectores del crédito y de la ayuda económica y también los que conciernen a la política comercial comunitaria con respecto a la URSS.

A este respecto, y aunque el comunicado no lo menciona, se ha sabido que la CEE ha decidido suprimir, para 1982, la desgravación de un 15 por ciento que se aplicaba a los precios de las mercancías que, bajo el epígrafe común de «ayuda alimenticia», se vendían a Polonia.

El comunicado afirma también, que el caso polaco, al constituir una flagrante violación del acta final de Helsinki, exige que la conferencia de Madrid se reúna lo más rápidamente posible.

En otro momento de sus declaraciones, el ministro Tindemans calificó de «trágicos» los informes enviados por los embajadores de los países de la CEE en Varsovia.

En relación con las informaciones filtradas a lo largo de la jornada de hoy, en las que se decía que se había estudiado una propuesta alemana para que el presidente del Consejo de la CEE visitase Varsovia, Tndemans precisó que la proposición será examinada por el próximo Consejo de ministros de la CEE que se reunirá, en Bruselas, los próximos días 14 y 15 de Enero.

En este sentido, Tindemans indicó que para emprender el viaje exigía como condición la seguridad de poder establecer diálogo con las fuerzas «fácticas» polacas, es decir, el Ejército, la Iglesia católica y Solidaridad. «Dos países miembros, añadió Leo Tindemans, se han opuesto a la iniciativa, por lo que la decisión ha sido postergada». Aunque el ministro belga no nombró a los países en cuestión, se sabe que se trata de Francia y Grecia, y que ambas delegaciones estiman que un «solo» emisario, aunque se trate del presidente en ejercicio del Consejo de ministros de la CEE, no puede contraer un compromiso político que afecte a la totalidad de los países miembros.

HOY, ENTREVISTA REAGAN-SCHMIDT

Washington (Efe). — La administración estadounidense está ejerciendo «liderazgo, no presiones» sobre sus aliados, respecto a la adopción de saciones contra Polonia, ha dicho el vicepresidente George Bush.

Sus declaraciones se producen en vísperas del encuentro entre el presidente Reagan y Haig y el canciller Helmut Schmidt y Genscher. En la entrecita serán tratadas las diferencias entre Washington y Bonn respecto a la crisis polaca y servirá también para preparar el encuentro de los mis nistros de Exteriores de la CEE, previsto para el día 11, al que asistirá Haig. Además, la Administración norteamericana quiere analizar también «las diferencias de tono» empleadas por Moscú en sus declaraciones alusivas a Washington y Bonn, criticando al primer Gobierno y alabando al segundo. Reagan pedirá, en concreto, a Schmidt, que renuncie a la construcción del gasoducto entre la URSS y Europa, por el que se transportará el gas que Moscú quiere vender a Occidente.

Schmidt ha declarado que sería muy difícil para su Gobierno imponer sanciones a Polonia, y no ha apoyado las medidas tomadas por la Administración Reagan contra Moscú porque la crisis polaca «es un asunto interno» de Polonia. El ministro Genscher ha declarado en Bonn, antes de emprender viaje a Washington, que su Gobierno sigue oponiéndose a las sanciones.

La Administración norteamericana «comprende las diferencias existentes en Europa» —en palabras de un funcionario— pero pretende lograr la máxima unidad posible. De cara al encuentro con Schmidt, Reagan espera el resultado de la reunión de ministros de Exteriores de la CEE, y se verá sin duda alentado por la unanimidad y dureza de su comunicado conjunto. Reagan será igualmente informado de la reunión de Jaruzelski con los embajadores comunitarios en Varsovia.

Moscú, por su parte, confía en que el presidente Reagan logre convencer a Schmidt para que se sume a las sanciones.

MOSCU Y WASHINGTON CONOCIAN EL GOLPE

Según un periódico de Filadelfia, la URSS hizo presión para que se efectuara el golpe militar en Polonia, y los Estados Unidos conocían estos planes tres semanas antes de que se produjera. El periódico cita algunos informes de los servicios norteamericanos de inteligencia. Si el Gobierno polaco no hubiera decretado el estado de emergencia, el Pacto de Varsovia habría intervenido.

LLEVA 13 AÑOS CON UN CORAZON TRANSPLANTADO

París. — Reciente fotografía de Emmanuel Vitria, de 61 años, el hombre que más lleva viviendo en el Mundo con un trasplante de corazón, quien ha sido nombrado miembro de la Legión de Honor, el mayor galardón francés. Vitria celebró el pasado 28 de Noviembre 13 años desde su trasplante de corazón, y, desde entonces ha manifestado que se siente mucho más activo. — (Telefoto Efe-Ap)

EL EX-PRESIDENTE LIMANN FUE DETENIDO CUANDO PRETENDIA SALIR DE GHANA

Dakar (Efe). — El ex-presidente de Ghana, Hilla Limann, ha sido detenido esta mañana en las inmediaciones de la ciudad de Koforidua, situada a unos 60 Kms. al Norte de la capital de Ghana, cuando intentaba huir del país, ha informado Radio Accra, captada en Dakar

La misma fuente ha precisado que la detención se produjo cuando el utomóvil en el que viajaban Limann y tres miembros de su servicio de seguridad, tuvo que detenerse en un control de Policía que había sido instalado en la carretera.

La Policía ha anunciado también que la Policía encontró en el automóvil una pistola y que el ex-presidente y sus acompañantes fueron trasladados a Accra.

Un total de 83 miembros del Partido Nacional del Pueblo, del ex-presidente Limann, han sido detenidos desde que el pasado jueves triunfara el golpe de Estado que encabezó el capitán Rawlings, ha informado Radio Accra.

Según la emisora, el provisional Consejo de Defensa Nacional ha decidido congelar las cuentas bancarias de 192 personas relacionadas con el Gobierno anterior o pertenecientes al PNP entre las que se encuentra la del ex-presidente Limann, el cual ha sido detenido hoy.

El Consejo ha ordenado también que los Bancos permanezcan cerrados hasta el mediodía de hoy para que el Consejo pueda llevar a cabo el ejercicio nacional.

Después de que la Junta militar que preside el capitán Rawlings pidiera a los miembros del anterior Gobierno y del partido del expresidente que se entreguen a las autoridades «por su propia seguridad», 27 altos funcionarios han buscado protección policial.

Radio Accra ha comunicado que cuatro ex-ministros, ocho vice-ministros y quince miembros del Parlamento abolido pertenecientes asimismo al Partido Nacional Popular, se dirigieron a la Policía en busca de protección.

Una manifestación portando pancartas en las que se leía «Jerry el salvador», y «no a la corrupción» ha recorrido las calles del centro de Accra, según noticias transmitidas por la Radio.

También se ha sabido que la capital está en calma, aunque las fuerzas armadas siguen patrullando en las calles y que muchas tiendas y oficinas han reabierto sus puertas.

Roban una gran estatua de Santa Lucía, en Palermo

Palermo (Sicilia, Italia). — (Efe). — Una gran estatua de Santa Lucía, tallada el año 1575, ha sido robada en la plaza del Garraffo, de esta ciudad siciliana.

La estatua formaba parte de un tríptico que adorna el viejo mercado de la Vucciria, en el centro histórico de Palermo.

Los restos de Santa Lucía fueron robados el pasado mes de Noviembre de la iglesia de San Jeremías, de Venecia, hecho que provocó una gran conmoción en toda Italia.

No obstante, la Policía logró recuperar los restos el 13 de Diciembre, festividad de la Santa.

El último acto vandálico de este tipo se produjo en Italia a fines de Diciembre cuando aparecieron decapitadas cinco pequeñas estatuas que adornan la fachada de la Catedral de Orvieto.

Dos misioneras españolas mueren, por accidente de tráfico, en el Zaire

Madrid (Colpisa). — Dos religiosas españolas, de la Congregación de los Sagrados Corazones han muerto en accidente de circulación en el Zaire. Se trata de las hermanas María Solar Cubillas, natural de Noja (Santander) y Rosa Martín. Viajaban en un "jeep", desde Kinshasa a una localidad situada a unos 200 kilómetros en el interior, donde iban a practicar Ejercicios Espirituales.

En el "jeep", que conducía un religioso más de la misma Congregación, viajaban también otras dos religiosas más del mismo puesto misionero, que resultaron heridas. La noticia se conoció el pasado sábado a media tarde a través de un radioaficionado que transcribió el mensaje dictado por otro radioaficionado desde el Zaire. La Madre provincial de la institución se ha desplazado a Kinshasa para preparar el traslado a España de los restos mortales de las dos religiosas. María Solar Cubillas es hermana del periodista David Solar director de "Historia 16".

DIA Y NOCHE

EL MEJOR REGALO DE REYES HACIENDOTE SOCIO DE DIA Y NOCHE

DIA

MERECES TODAS NUESTRAS VENTAJAS Y ATENCIONES. (SERVICIO DESPERTADOR, RESERVA ENTRADAS CINE...)

Y

GARANTIZANDOTE AL MOMENTO CUALQUIER COSA QUE NECESITES (ALIMENTOS, REPARACIONES, CHICAS PARA CUIDAR NIÑOS...), EN TU PROPIO DOMICILIO.

NOCHE

BEBIDAS, CENAS, PASATIEMPOS, PELICULAS Y TODO LO QUE NECESITES LLEVAMOS A TU PROPIO DOMICILIO.

INFORMATE: DIA Y NOCHE

SANTA BARBARA, 22. TELEFONO 23 52 09

M.E.C.D. 2017

EL NUEVO GOBIERNO EGIPCIO ESTA ORIENTADO A POTENCIAR LA ECONOMIA

Francia entregará a El Cairo 20 aviones Mirage

El Cairo (Efe). — El presidente egipcio se reunirá hoy con el nuevo gabinete de ministros que nombró ayer, domingo, después de destituir al Gobierno original del fallecido Sadat.

En el nuevo gabinete, dirigido por el recién ascendido primer ministro Fuad Mohieddin, destaca el equipo económico formado por los ministros de Economía, Finanzas, Industria y Planificación, que coordinará el nuevo presidente del Banco Central de El Cairo, viceministro de Economía y ministro de Inversiones, Ibrahim.

Doce personas se estrenan en el Gobierno nombrado por Mubarak que, desde ayer, ha abandonado el cargo de primer ministro, y un total de ocho ministros han abandonado la Administración.

FRANCIA ENTREGARA A EGIPTO 20 AVIONES «MIRAGE 2.000»

Los ministros de Defensa de Francia y Egipto anunciaron ayer que Francia entregará a Egipto un total de veinte unidades del avión bombardero «Mirage 2.000», con un costo cercano al billón de dólares, que Egipto empezará a pagar en 1983.

El teniente general Ghazala, ministro egipcio de Defensa, dijo que Francia hará a Egipto un préstamo, en condiciones beneficiosas, para financiar la compra.

El anuncio de la operación lo hicieron Abu Ghazala y el ministro francés de Defensa, Hernu, en una conferencia de Prensa que se celebró al terminar la visita que ha hecho a Egipto el segundo.

PRIMERA VICTIMA DEL AÑO EN EL LIBANO

Beirut (Efe). — La primera víctima de la violencia política en Beirut en 1982 se ha producido esta tarde, tras un enfrentamiento armado entre grupos rivales.

Una persona murió y cuatro resultaron heridas a última hora de la tarde, como consecuencia de un enfrentamiento en las calles de un barrio de Beirut, entre partidarios del movimiento chiíta «Amal», y militantes de la «Organización de Acción Comunista», el partido comunista prosoviético libanés.

IRAK Y YEMEN DEL SUR RESTABLECEN RELACIONES DIPLOMATICAS

Irak y la República Democrática de Yemen del Sur han decidido reanudar sus relaciones diplomáticas después de una interrupción de dos años, ha informado la Agencia Iraquí de Noticias (INA).

Irak y Yemen del Sur rompieron sus relaciones diplomáticas en 1979, después de que los tribunales yemeníes acusaran a diplomáticos iraquíes en Adén de estar implicados en el asesinato de un dirigente comunista iraquí en la capital de Yemen del Sur.

DOS AVIONES IRANIES, DERRIBADOS

Aviones iraquíes han derribado hoy dos aviones de guerra iraníes, al Sur del Irán, según un comunicado militar publicado hoy por la Agencia Iraquí de Noticias (INA).

Las mismas fuentes han asegurado que en las últimas 24 horas han resultado muertos 245 soldados iraníes y unos 30 iraquíes.

Tres guardias de la revolución murieron ayer en un atentado con bomba habido en un barrio residencial de Teherán. Así lo ha informado hoy el Comité Central de la revolución islámica por la agencia oficial de noticias de Irán.

DIEZ ASENTAMIENTOS MILITARES EN CISJORDANIA

Jerusalén (Efe). — El Ejército israelí ha comenzado a poner los cimientos de diez nuevos asentamientos militares en Cisjordania (Judea y Samaria), uno de ellos en el monte Guerizim, frente a Nablus.

Así lo reveló hoy el diario «Haaretz», de Tel Aviv. El periódico agrega que varios de esos asentamientos, con el tiempo, se transformarán en aldeas civiles.

Según la convención internacional de Ginebra para territorios conquistados durante la guerra, el poder ocupante puede crear ese tipo de asentamientos o bases militares por razones de seguridad, pero está prohibido transferir a ellos pobladores civiles.

Richard Allen ha preferido dimitir, antes de que le cesara el presidente Reagan

Le sustituye, como consejero de Seguridad, William Clark

Washington (Efe). — Richard Allen, consejero nacional de Seguridad norteamericano, presentó hoy, lunes, personalmente, su dimisión al presidente Reagan, tras una entrevista con éste en la Casa Blanca, informaron fuentes de la Administración.

Aunque Allen había sido declarado inocente por el Departamento de Justicia en el esrándalo motivado por su aceptación de 1.000 dólares y dos relojes que le ofreció una revista japonesa, los consejeros de la Casa Blanca presionaron al presidente para que cesara a Allen.

Allen se encontraba alejado provisionalmente de su cargo hasta que concluyera la investigación sobre su comportamiento.

El informe del Departamento jurídico de la Casa Blanca fue presentado hoy a Ronald Reagan, y Allen quiso adelantarse con su dimisión a que el presidente decidiera cesarle.

La Casa Blanca ha anunciado esta noche oficialmente que Allen ha sido sustituido por William Clark, hasta ahora, subsecretario de Estado.

El presidente, que el domingo regresó a la Casa Blanca tras un corto período de vacaciones de fin de año, sustituye a Allen por su viejo amigo y colaborador de California, William Clark. No sólo es el primer cambio importante en la Administración sino también un paso necesario para que el titular de la Casa Blanca ponga orden en el complicado, y a veces conflictivo, mecanismo regulador de la política exterior.

Richard Allen, complicado en un ridículo escándalo, había chocado con Alexander Haig y el consejero presidencial Edwin Meese, que vetaba la comunicación entre Allen y el presidente.

Fruto de la postergación sufrida por el consejero de Seguridad Nacional, llevado a la Administración por la influencia de los ex-presidentes Nixon y Ford, han sido muchas de las incoherencias y debates internos que experimentó la gestación de la política exterior de Estados Unidos en 1981.

Clark, abogado de 50 años, fue jefe del Gabinete de Reagan cuando éste era gobernador de California, y en el año que lleva trabajando con el secretario de Estado, ha sido pieza clave entre la Casa Blanca y el Departamento de Estado.

En su nuevo cargo, con despacho en la mansión presidencial, Clark tendrá acceso directo a Reagan, en contra de lo que ocurría con Allen, y pasará a ser, igual que Meese, Baker y Deaver, uno de los cuatro hombres con más poder real en la cúspide de la Administración.

El presidente parece desear que Clark dirija desde la Casa Blanua todos los asuntos relacionados con la política exterior, defensa e inteligencia, potenciando así la coherencia de la gestación de la estrategia norteamericana.

Alexander Haig es el ganador y perdedor de la crisis, ya que consigue la retirada de Allen, pero Reagan le coloca a un hombre suyo, y además, lo eleva virtualmente a la categoría superior de «coordinador» entre los tres super-departamentos de Estado, Defensa e Inteligencia.

Para la sustiutción de William Clark en la Subsecretaría de Estado, se cuenta con nombres como Jeane Kirkpatrick, embajadora ante las Naciones Unidas, y James Buckley, subsecretario para Asuntos de Seguridad, pero parece imponerse a ellos el de Lawrence Eagleburger, ayudante para Asuntos Europeos.

LA DIRECCION DE

DISCO PUB PIPPOLL'S

Les desea un feliz año 1982 y les anuncia su gran fiesta de

NOCHE DE REYES

ESPECTADORES DE UN CONCIERTO POPULAR COMULGAN EN EL TEATRO

Roma (Colpisa-IPS). — Un cantante popular que completa su actuación con una misa en la que comulga junto con los espectadores no es, por cierto, un espectáculo común. El singular acontecimiento tuvo lugar este año aquí por iniciativa del popularísimo Renato Zero, en la vigilia de Navidad.

Como en los años precedentes, Renato Zero ofreció su último concierto de 1981 en la Nochebuena, atrayendo como siempre un público muy numeroso en el que había una abrumadora mayoría de adolescentes.

Algunos padres, empero, habían hecho llegar al cantante su inquietud ante la posibilidad de que sus hijos, empeñados en ver hasta el final la actuación de su ídolo, no llegaran a tiempo para la misa y comunión de medianoche tradicional entre las familias cristianas.

Zero, en pocas horas solucionó el problema: convenció a un sacerdote amigo para oficiar la misa en el teatro donde se presentaba el cantante y obtuvo el permiso del Cardenal Poetti, autoridad de la que dependen los sacerdotes romanos, para permitir la realización de un oficio religioso en lugar público.

Poco antes de dar las doce, el cantante interrumpió su actuación y sorprendió a los espectadores con una propuesta: «¿Quieren comulgar?», preguntó, envuelto como siempre en sus coloridos ropajes de teatro. El mismo bajó a la platea desde donde oyó la misa y finalmente recibió la comunión junto a su público.

El «fenómeno Zero» es de una magnitud enorme en Italia. No sólo por las cifras de venta de sus discos sino por la extraña relación que lo liga sólidamente a su castísimo público.

Se trata de un cantante de voz agradable, pero no excepcional, que escribe sus propios textos en los que vuelca una suerte de batalladora esperanza, aún cuando en la mayor parte de ellos se describen mundos y relaciones difíciles.

Renato Zero se presenta siempre con un vestuario espléndido: capas, botas, plumas, lentejuelas, satenes, sedas, dorados, plata, los largos cabellos enrulados y brillantes el visible maquillaje que no exagera pero destaca los rasgos femeninos de su cara. Sus canciones relatan un mundo de relaciones y sentimientos ambivalentes enfatizan soledad, el engaño y los peligros de la marginación.

Por la temática y por la actitud de Zero, éste debía ser un cantante de minorías, pero al poco tiempo de aparecer, provocador y lleno de ternura, se convirtió en un fenómeno de masas.

El cantante llama a los espectadores con un genérico «miei sorcini», un modo afectuoso de decir «ratoncitos míos» y establece con ellos una complicidad que muchos sociólogos locales tratan de explicar con atendibles aunque demasiado «elaborados» fundamentos.

El «Código Zero» funciona como un mecanismo de relojería y el cantante es un maestro en proponer situaciones que pueden provocar conflictos sin que éstos estallen.

El ingreso de los espectadores a sus conciertos comienza cinco o seis horas antes de la iniciación, pero desde la noche anterior los más decididos forman largas colas frente a las puertas.

Sin embargo, las primeras filas quedan siempre libres. Zero decidió que allí debían ubicarse los jóvenes disminuidos que quieren verlo, puedan o no pagar la entrada, lleguen o no a tiempo para ocupar sitios de preferencia. Nunca ocurrió que un espectador se negara dejar su sitio, duramente conquistado.

En estos días anunció que organizará un centro de recuperación para tóxicodependientes. Zero batalla contra la droga capatoria para muchos jóvenes que constituye una peligrosa eshabitantes de los escuálidos suburbios y ya se anotan los drogadictos que están dispuestos a luchar contra la heroína apoyados por el cantante.

En la última función del año presentó lo que sería una suerte de himno de sus ratoncitos, «I figli della topa» (Los hijos de la rata), aunque la palabra tiene una segunda acepción menos académica), que dice entre otras cosas: «Ratoncitos hijos de la soledad hambrientos de poesía, les regalo algo de esta vida mía...». La estrofa fue coreada por miles de voces. Concluido el canto la mayor parte de los espectadores comulgó junto con el artista

No adivinarás mis años por las arrugas

Les Specifics de Lancaster mantienen su piel más joven, más tiempo.

LANCASTER
Les Specifics

París, SRTA. ORLANDA GARCIA ESPINOSA, les atenderá personalmente del 4 al 9 de Enero en:

PERFUMERIA ridruejo

AVENIDA DEL CID, 40

M.E.C.D. 2017

LOCAL Y PROVINCIAL

JOVEN MUERTO, AL CHOCAR SU COCHE CONTRA UNA PARED

Robo de joyas en una casa

Un muerto y un herido grave resultaron a consecuencia de un accidente de circulación ocurrido en la carretera El Crucero-Espinosa de los Monteros, dentro del término de esta localidad.

La furgoneta matrícula BI-7219-C se salió de la calzada y chocó contra una tapia, falleciendo el conductor Miguel Angel Arroyo Alba, de 19 años y herido grave el ocupante Enrique García Alba, de 30 años.

Otro accidente se registró en la carretera Madrid-Irún, término de Calzada de Bureba, al chocar los vehículos ZA-1071-B, conducido por Amador Alfonso Rodríguez, de 29 años guardia civil destinado en el puesto de Puebla de Sanabria y el BU-7529-A, conducido por Gerardo Tamayo España.

Resultaron heridos graves los dos conductores, así como los ocupantes, Vanesa Alfonso Hernández, de siete meses, hija del conductor del primer vehículo y Pilar Villahoz de Pablo, de 27 años, esposa del conductor del segundo vehículo citado.

ROBOS

Faustino Santamaría Vicario ha denunciado un robo cometido en el bar de la «Sociedad de Conductores San Cristóbal» de esta capital, habiéndose apoderado el autor o autores de efectos y dinero, por valor de 70.000 pesetas.

Asimismo Antonio Liria Rodríguez ha denunciado un robo cometido en su domicilio, en esta capital, de diversas joyas, valoradas en unas 100.000 pesetas.

RETIRADA DE ARBOLES

Todos los servicios municipales relacionados con obras y jardines tienen una intensa labor que realizar estos días y están desplegando un esfuerzo fuera de lo normal, incluída la brigada de obras. El de Bomberos realiza estos días varias salidas para la retirada de árboles a los parques donde los destrozos del vendaval fueron muy importantes.

Ayer se trasladaron por la tarde al paseo del Espolón y el de la Isla para retirar árboles caídos por el viento.

NACIONAL

MADRE E HIJO PERECEN ABRASADOS EN MADRID

Violento incendio en una discoteca de Bilbao, con catorce personas heridas, algunas graves

Madrid (Logos). — María Durán Hernández, de 21 años, y su hijo Raúl Luengo Durán de 4, han fallecido a consecuencia de un incendio declarado en su vivienda, una portería de la calle San Hermenegildo.

Otra hija de la víctima, Juana Luengo, de cinco años, sufre heridas menos graves, y un policía, intoxicación leve.

La madre falleció por asfixia cuando era trasladada junto a su hijo al centro de quemados de la Cruz Roja por un "Z" de la Policía. El pequeño que presentaba quemaduras de tercer grado en prácticamente todo su cuerpo falleció también.

El incendio, cuyas causas se desconocen, se inició en la habitación de Raúl, mientras la madre y la niña se encontraban en la cocina de la casa.

Uno de los policías que intervinieron en el rescate sufrió intoxicación de carácter leve.

VIOLENTO INCENDIO EN UNA DISCOTECA BILBAINA

Bilbao (Efe). — Catorce personas heridas, tres de ellas de consideración, y daños muy elevados es el resultado del incendio que se declaró anoche en las Galerías Isalo, de Bilbao incendio cuyo foco estaba en la discoteca "Lloyd'S"

El incendio comenzó en la citada discoteca sobre las once de la noche y los bomberos de Bilbao finalizaron los trabajos de extinción a las 5,30 horas de la madrugada. A las once de la mañana permanecían en el lugar, en servicio de retén, varias unidades de bomberos, Policía Municipal y Policía Nacional.

En los primeros momentos del incendio se trasladaron al lugar del siniestro numerosos contingentes del Parque de Bomberos de Bilbao, Policía Nacional, Municipal, Cruz Roja, "Dya" (Asociación de Ayuda en Carretera) y los servicios de Protección Civil del Gobierno Civil de Vizcaya. Asimismo acudieron al lugar del siniestro el consejero de Interior del Gobierno Vasco Luis María Retolaza, y el alcalde de Bilbao, Jon Castañares.

Un testigo del incendio dijo a "Efe" que, al parecer, el fuego se originó en el techo de la discoteca. "Estábamos bailando —añadió— y de repente el techo de la pista comenzó a arder y una buena parte del mismo cayó a la pista".

JOVEN APUÑALADO

Palma de Mallorca (Efe) Un joven de veintiún años de edad, Benito Izquierdo Valdelavira, murió anoche en Palma de Mallorca a consecuencia de una puñalada en el pecho, desconociéndose por el momento las circunstancias que rodearon el homicidio.

Pasadas las nueve de la noche varias personas que se encontraban en una cafetería de la calle general Riera de esta ciudad observaron cómo el joven se desplomaba al cruzar la calzada.

Algunos transeúntes que le auxiliaron comprobaron que tenía las ropas manchadas de sangre y una profunda herida en el pecho y avisaron a la Policía, que minutos más tarde recogió a la víctima ya cadáver

Al parecer la herida que causó la muerte del joven pudo estar causada por un estilete de hoja larga y estrecha, ningún vecino de la zona donde se registró el suceso vio una discusión o reyerta por los alrededores, por lo que la Policía ha pedido la colaboración ciudadana para averiguar si la víctima tenía posibles enemigos.

AUXILIAR ADMINISTRATIVO MUERTO POR ARMA DE FUEGO

Barcelona (Efe). — Antonio Solanilla, de 24 años, ha resultado muerto de bala esta mañana, ante la sucursal número 500 de la Caja de Pensiones, en la cual trabajaba como auxiliar administrativo, sin que por el momento se pueda precisar si se trata de un atraco

Antonio Solanillá, natural y vecino de Cardedeu, trabajaba en la Caja desde hacia tres años. Normalmente era el primer empleado en llegar a la sucursal y así sucedió esta mañana.

Las primeras hipótesis sobre el suceso apuntan la posibilidad de que los atracadores hubieran esperado a la puerta de la Caja la llegada de algún empleado y que hubiesen disparado contra Solanilla al oponer éste resistencia. Solanilla era casado, sin hijos.

ATAQUE DE CELOS

Madrid (Efe). — Un hombre de 51 años, disparó anoche —al parecer, por celos— a una empleada del bingo del Hogar Canario y seguidamente intentó suicidarse, según informa el Gabinete de Prensa de la Jefatura Superior de Policía de Madrid.

Hacia las diez y media de la noche, José Cordero Rodríguez siguió a María de las Nieves Arribas Blade, de 27 años, hasta los lavabos del establecimiento, donde le disparó en una pierna y seguidamente dirigió el arma (una pistola FN, calibre 7,65) contra sí, hiriéndose en el hemitórax izquierdo.

Ambos fueron trasladados en un "Z" a "La Paz" donde las heridas de José fueron calificadas de muy graves y las de María de las Nieves, graves

LA ACUCHILLO EN SU PUESTO DE TRABAJO

Cartagena (Logos).— María José Lueiro Iglesias de 27 años, casada, madre de un hijo y a la espera de otro, natural de Vigo y empleada administrativa en la Residencia Sanitaria "Santa María del Rosell" de Cartagena ha recibido en su puesto de trabajo, cuatro navajazos propinados por Mariano Santamaría Gómez, soltero, de 23 años supuestamente obrero portuario con domicilio en el Grupo Ayuso. Las heridas afectaron a hombro, brazo, pantorrilla y muslo, siendo todas superficiales, según hemos podido saber a través de un testigo presencial, excepto la del muslo El estado de salud de la agredida es bueno "dentro de lo que cabe" según se nos informó oficiosamente.

El agresor llegó a la Residencia y se dirigió hacia administración que se encuentra a la derecha en planta baja, pasó directamente al recinto y penetró hasta el fondo de la oficina, en cuya última mesa se encontraba María José. Sacó la navaja y arremetió contra ella tras arrojarla al suelo. Rápidamente intervinieron varios compañeros para reducirle.

INCENDIO EN UN ALMACEN DE PAPEL

Pasajes (Guipúzcoa) (Efe). — Varias toneladas de papel destinado a periódicos españoles han resultado quemadas como consecuencia del incendio registrado esta mañana en el almacén número seis del puerto guipuzcoano de Pasajes al saltar una chispa de soplete sobre el material almacenado, de fácil combustibilidad.

El fuego se inició sobre las once de esta mañana cuando varios trabajadores reparaban el tejado de uralita del almacén y una chispa del soplete cayó sobre el material almacenado, consistente en pasta de papel, papel revista y papel Prensa.

El almacén, de unos 80 metros de largo y alquilado a la empresa "Tobo y Betolaza", fue desalojado y no se registraron daños personales, aunque resultaron quemadas varias toneladas de papel, cuyo valor y número todavía no han sido calculados

SON YA 50 LAS CHABOLAS GITANAS QUEMADAS

Valencia (Efe). — Ya son más de cincuenta las chábolas quemadas en Valencia, en el transcurso de una semana, con consecuencia de la venganza y fuga de dos familias de gitanos que sostuvieron una batalla campal en la tarde de Navidad

El citado día 25, y tras haber almorzado juntas en un descampado de las proximidades de la Fuente de San Luis dos familias la de los Muñoz Moreno y la de los Suárez Vargas se enfrentaron en un tiroteo al parecer por cuestiones pasionales entre dos miembros de sendos grupos resultando una mujer muerta una docena de heridos y alrededor de cuarenta detenidos.

Desde Nochevieja han muerto en las carreteras 48 personas

Madrid (Efe). — Desde el pasado día 21 de Diciembre hasta el 3 de Enero han muerto en las carreteras españolas, por accidentes de tráfico 177 personas, según datos provisionales facilitados a «Efe» por la Dirección general de Tráfico.

En los últimos días festivos, desde el 31 de Diciembre hasta el 3 de Enero, el número de accidentes fue de 33 y el de fallecidos, de 48.

JOVEN ELECTROCUTADA

Gerona (Efe). — Una joven de 24 años, María Olivera Puladevall, ha muerto cuando se duchaba en su domicilio de la localidad de Fornells de la Selva.

El óbito se produjo a consecuencia de una descarga eléctrica que produjo un cable suelto a través del agua.

Por otra parte, en el polígono de Celera, un trabajador de 18 años falleció a consecuencia de otra descarga eléctrica, que le afectó mientras realizaba trabajos de calderería en la empresa «Naulco». El joven es Antonio Franco Borrego.

En este mismo acidente resultó con heridas graves otro operario.

INTERNACIONAL

Temporales en Inglaterra, Brasil y Estados Unidos, con víctimas

Sin rastro del carguero italiano naufragado

York (Inglaterra) (Efe). — La ciudad inglesa de York, en el Norte del país, ha sido puesta en estado de alerta como consecuencia de la fuerte crecida de las aguas del Río Ouse.

Según informaron las autoridades, se espera que esta tarde el río Ouse alcance las máximas cotas, pues esta mañana se encontraba cinco metros por encima de su nivel normal

Las calles de parte de esta histórica ciudad se hallaban inundadas, y se estima que los daños son considerables.

LOS TEMPORALES EN BRASIL

Río de Janeiro (Efe). — Nueve muertos, once desaparecidos y más de mil personas sin hogar han dejado las fuertes lluvias registradas ayer en Río de Janeiro.

Los ríos Iguacu, Sarapui y Botas se desbordaron y sus aguas inundaron calles y casas.

TORNADOS EN EE. UU.

Washington (Efe). — Durante el pasado fin de semana 26 personas murieron en accidentes producidos por tornados, y otras 17 fueron víctimas de incendios en Estados Unidos

Fuertes tormentas asolaron los Estados de Louisiana, Alabama Tennessee, Arkansas y Mississippi, y lluvias torrenciales azotaron Carolina del Norte y del Sur y Virginia.

Los informes de la Policía indican que los tornados destruyeron muchas viviendas y causaron daños en otras en el Estado de Mississippi.

SIN RASTRO DEL CARGUERO ITALIANO

Etel (Francia) (Efe). — Las operaciones de salvamento de la tripulación del carguero italiano «Marina di Aqua», que proseguían aquí unidades francesas, han sido infructuosas, según confirma una fuente oficial en este puerto del Oeste del país.

Una semana después del naufragio del buque italiano, a unas 100 millas marinas de las costas coruñesas (España), no ha aparecido ningún superviviente de las treinta personas que componían la tripulación del barco.

CONDENADOS A MUERTE: LA LARGA AGONIA DE LA ESPERA

Houston (EE. UU.) (Efe). — Ciento cuarenta hombres esperan en la penitenciaría de Huntsville de Texas que se cumplan sus condenas de muerte, a pesar de que en los últimos 18 años no ha habido ninguna ejecución en el Estado.

Los defensores de la pena capital han lanzado una ofensiva para hacer que se cumplan las condenas de muerte, mientras que las asociaciones de los derechos civiles argumentan que éstas no resolverán el problema de la criminalidad.

El fiscal de Houston, John Holmes, insiste en que las condenas de muerte sólo serían un método de disuasión contra el crimen, si de verdad se realizaran las ejecuciones.

VENEZUELA: CASI 200 MUERTOS EN FESTIVIDADES DE FIN DE AÑO

Caracas (Efe). — Las festividades de fin de año en Venezuela dejaron un saldo trágico de 178 muertos, según el último boletín de «Defensa civil».

La mayoría de las muertos se produjeron en accidentes de circulación, que en estas Navidades han alcanzado la cifra de 2.384.

EXPLOSION DE GAS

Tokio (Efe). — Una explosión de gas metano ha provocado la muerte de nueve mineros en una de las más importantes minas de carbón de Corea del Sur, ha informado hoy la Radio Nacional sintonizada en Tokio

Ha agregado la emisora que el suceso ocurrió ayer tarde en una mina carbonífera de la provincia de Kangwon, 185 kilómetros al Sudeste de Seúl.

Concesión de indultos por delitos comunes

Madrid (Efe). — En el Boletín Oficial del Estado aparecen publicados hoy varios indultos, parciales o totales, por reales decretos del Ministerio de Justicia. Entre ellos:

—Indulto parcial de un año a Enrique Gómez Sánchez, condenado a 12 años y un día.

Indulto de las penas pendientes de cumplimiento a Agustín Andréu Palomo, Antonio Andréu Palomo y Ricardo Polo Herrero, condenados por delito de robo.

Indulto parcial a José Luis Gresso Aragón, condenado a cuatro años, dos meses y un día, por delito contra la salud pública. La citada pena se conmuta por la de un año

Indulto total a Ildefonso Rodríguez Mediero, autor de un delito de imprudencia

Indulto de la pena privativa de libertad a Manuel Fuentes Barrau, condenado por estafa a cuatro meses y un día, y privación de derechos Se mantiene esta última pena.

Indulto parcial a Oscar Isaac Fernández García, parricida condenado a seis años, y conmutada su pena por la de dos años.

Indulto parcial a David Marcos Pérez condenado por robo a cuatro años, dos meses y un día. La pena se conmuta por la de un año y seis meses

Indulto parcial a Francisco Palazón Almeida, conmutando la pena de cuatro años dos meses y un día por delito relativo a la prostitución por la de dos años.

Indulto parcial a José Santiago González, condenado a cuatro años dos meses y un día por tenencia ilícita de armas de la pena que le resta por cumplir.

Indulto parcial a Francisco Díaz López, condenado por asesinato, a veintiún años, a la mitad de la pena que le queda por cumplir.

Indulto parcial de un año a Antonio Cardal da Bea, parricida condenado a quince años de prisión menor.

M.E.C.D. 2017

MIRANDA DE EBRO

EL VIENTO DERRIBO PARTE DEL VALLADO DEL ESTADIO MUNICIPAL DE «ANDUVA»

NUEVA MIRANDESA

En la noche del 31 de Diciembre al 1.º de Enero, sobre las tres de la mañana, alumbraba con toda felicidad una hermosa niña doña Rosa María López Arroyo, esposa del primer teniente de alcalde de nuestro Ayuntamiento, don José Luis Busto Salazar. De forma que esta niña será una de las que cumplan su mayoría de edad el día uno de Enero del año 2000.

Vaya nuestra enhorabuena al feliz matrimonio por tan venturoso acontecimiento. A la recién nacida se le impondrán los nombres de María Esther.

TARMEZ JAZZ

Siguiendo con su extraordinario ciclo de conciertos, el anterior estuvo a cargo del notable pianista Achúcarro, el Ateneo Musical Mirandés tiene programado para el día 7 a las ocho y cuarto en el Teatro Apolo, un gran acontecimiento musical, con un concierto de jazz a cargo del extraordinario conjunto Tormez Jazz y que será a beneficio del Club Deportivo Mirandés.

Como puede apreciarse, el Ateneo Musical Mirandés además de calidad sabe dar variedad a su programación. En esta ocasión con un género tan demodo y espectacular como es la música de jazz.

¿SERA DRAGADO EL EBRO?

Se reunió en Comisión la Confederación Hidrográfica del Ebro, asistiendo a la misma como miembro de pleno derecho, el vicepresidente de la Diputación Provincial, Sr. Aguirrebeña Alonso, que a su vez es teniente de alcalde de Miranda. Entre los temas importantes tratados figuraba el plan hidrográfico de la cuenca del Ebro y el posible dragado del cauce del mencionado río. Como es lógico estos asuntos también fueron tratados a nivel de Miranda, sobre el citado dragado y la nueva traída de aguas.

EL VIENTO TAMBIEN «PASO» POR ANDUVA

A perro flaco... Ya se sabe. Resulta que los fuertes vientos soportados días pasados, entre los muchos destrozos que originaron en viviendas, arbolado y demás derribaron gran parte de las tapias del Estadio Municipal de Anduva, de forma que su arreglo costará un montón de duros y además, habrá que realizarlo de inmediato porcuanto que ya el próximo domingo se juega el partido Ferrol-Mirandés.

CAMIONES PINCHADOS

¿Gamberrada o algo peor? Resulta que en la Azucarera Leopoldo, hace unas noches dentro del aparcamiento ,aparecieron dieciséis camiones con las ruedas pinchadas, cuando se encontraban cargados de remolacha y esperando turno para descargar. Ni que decir tiene el disgusto y quebranto que tan alevosa acción ha producido en los propietarios. Lamentable.

LA PEÑA LOS «EN-BA» ELEGIRAN SU REINA EL DIA 27

El próximo día 27, durante una gran verbena a celebrar en una sala de fiestas de la ciudad, la popular Peña «Los En-Ba» (Ence-Payas) serán proclamados «reina» y «bombista mayor» de la misma, títulos que han recaído en la Srta. Clara Marroquín Moreno y en Javier Ezcurra. A ambos nuestra enhorabuena.

I MOTOCROSS DE REYES

El Moto Club Mirandés organizará el día 6 de Enero a las 12 de la mañana, el «I Motocross de Reyes» en el circuito del Club Polideportivo Ence.

En esta prueba participarán pilotos juveniles en las categorías : «A» 7-8 años y motos de 50 c.c.; «B»: 9 10 años y motos de 75 c.c. «C»: 11 12 años y motos de 125 c.c. y «D»: 14 y 15 años, y motos de 250 c.c. y pilotos junior con motos de 250 c.c.

El circuito de Ence se encuentra en perfectas condiciones para la prueba en la que participarán más de 30 pilotos de motocross de Santander, Bilbao, Vitoria, San Sebastián, Logroño, Valladolid, Madrid, Burgos y Miranda de Ebro.

La prueba comenzará a las 11 de la mañana con los entrenamientos oficiales a las 12, con la primera manga para juveniles.

A las dos de la tarde se procederá a la entrega de trofeos destacando el del Excmo Ayuntamiento para el vencedor absoluto. Otras entidades que han concedido sus trofeos y su colaboración son: Han, Sol y Ron (cinco trofeos, uno por categoría), C. P. Ence, Peluquería Armando, Seguros Galicia y quince trofeos más del Moto Club Mirandés.

Las entradas se podrán obtener en la misma entrada del circuito. El precio será de 100 Ptas. para los adultos, 50 Ptas. para los Socios del C. P. Ence, siendo la entrada gratuita para los menores de 15 años.

ESTA NOCHE EN BORA-BORA

GRAN VELADA DE REYES

COCKTAIL DE CHAMPAGNE

BOCADITOS

SOLO PAREJAS Y MATRIMONIOS

PLAZAS LIMITADAS DURANTE TODO EL AÑO

TRINIDAD, 8 — BURGOS.

UN JUEVES AL MES

Ella Revista para la mujer

UN SERVICIO DE

Diario de Burgos

entre en el mundo de las facilidades

por solo 390.000 ptas.

su piso en el Parque del G-9-Gamonal

3 habitaciones, baño y aseo, cocina, terrazas, trastero individual.

Totalmente exterior Garantia de Sol

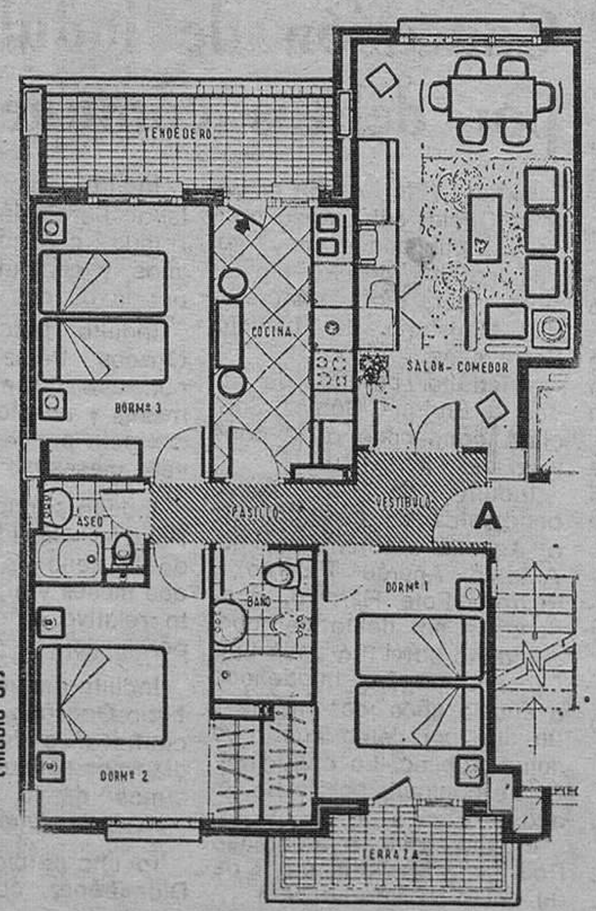

PRECIO FIJO EN CONTRATO

PROTECCION OFICIAL

DESDE 3.290.000 ptas.

29.500 ptas. MES

CREDITO 11%

INFORMA Y VENDE:

Casas de Burgos S.A.

VITORIA, 155, Bajo

CON LA FINANCIACION DE LA CAJA DE AHORROS MUNICIPAL

M.E.C.D. 2017

ARANDA DE DUERO

ESTA TARDE SALE LA CABALGATA DE LOS REYES MAGOS

Aranda de Duero (De nuestro corresponsal). — Al hacer un balance del aspecto deportivo de nuestra población, prescindiendo de otras actividades deportivas, que se están tratando de fomentar, tales como baloncesto, balonmano, tenis todavía en ciernes y otras que no mencionamos, pues no es ese nuestro propósito, hemos de dedicar nuestra crónica al fútbol y más concretamente a la Gimnástica Arandina, que cuando comenzó el año que terminó se encontraba militando en la Segunda División «B» y hoy lo hace en la Tercera División, siendo su clasificación actual no muy boyante, es decir que su actuación ha sido francamente negativa.

Han sido muy varias las circunstancias que han concurrido, durante el año que acaba de terminar, que han contribuido a la precipitación de los acontecimientos en este sentido negativo que apuntamos El error en el fichaje de los jugadores, tal vez inconscientemente, sin haber tenido en cuenta que era para militar en superior categoría (nos referimos a la Segunda División «B») el también error en el fichaje del entrenador, pues el que se fichó estaba acostumbrado a la Tercera División y para él era una novedad el militar en superior categoría, lo que motivó el cambio de entrenador por otro que pudiéramos denominar como «fantasma», que prometió mucho y no hizo nada, errores que han continuado en la presente temporada, puesto que la mezcolanza que se ha hecho en el fichaje de jugadores unos procedentes de Segunda, otros de Tercera y otros nuevos, ha creado la falta de rendimiento general, basándose en la procedencia y categoría de donde militaban.

Esta temporada, se ha complicado aún más con el error del fichaje del entrenador que, también ha merecido los honores de la sustitución entrenando en la actualidad a la Gimnástica Agandina el Sr. Solana, ex jugador del Burgos F., que se encontró con un equipo desmoralizado y podríamos decir falto de entrenamiento y que va tirando, pero su clasificación actual, no responde a la de un equipo descendido de categoría superior, sino que es uno más en la tabla clasificadora.

Por otra parte, el cese del primitivo presidente del Club, en la temporada pasada, por motivos particulares ajenos al Club, también puede que haya influido en la marcha del equipo, aunque con menores características.

El aspecto económico del Club pese a todos estos reveses, no parece que se haya podido resentir, teniendo en cuenta el incondicional apoyo de la afición que contra viento y marea continúa prestando apoyo a sus colores, cosa admirable y digna de ser tenida en cuenta cosa que muchos equipos desearían para sí.

Como medida preparatoria y mirando a la futura cantera de la que se nutre la Gimnástica Arandina, es muy loable la celebración del campeonato Virgen de las Viñas, que tiene lugar durante la temporada de la Ribera que además de equiverano y que antecede a las fiestas patronales de nuestra población y el denominado de La Ribera que además de equipos locales, comprende también otros de los pueblos de la comarca que, en la actualidad se está celebrando, habituando a los jóvenes a que jueguen en todo tiempo, acostumbrándoles a que aguanten todas las inclemencias del tiempo.

No dejamos de considerar que ha sido un gran acierto la organización de este tipo de torneos o campeonatos, lo que contribuirá, a la larga a crear una cantera de jugadores en la comarca ribereña, con miras a que la Gimnástica Arandina, pueda nutrirse de sus efectivos de la propia cantera sin necesidad de recurrir a fichajes costosos para poder contar con un equipo eficiente en el futuro.

CABALGATA DE REYES

El alcalde de Aranda ha hecho público un bando, anunciando que hoy miércoles, a las 6,45 de la tarde saldrá la tradicional cabalgata de los Reyes Magos, con el siguiente recorrido:

Fernán González (Colegio Virgen de las Viñas), Avda. de Burgos, Pizarro, Monte la Torre, calle Santiago, Obispo Velasco, Arias de Miranda, plaza Comandante Requejo, Alcolea, plaza de Santa María, calle Rodríguez de Valcárcel, Plaza Mayor, avenida José Antonio, puente río Duero, avenida Castilla y Polígono Residencial.

A fin de conseguir la mayor brillantez en el desfile de la cabalgata y en beneficio de los niños, a partir de las 6 de la tarde quedará total y absolutamente prohibido el aparcamiento en las calzadas de las calles y plazas por donde transcurrirá la misma, rogando al vecindario el más exacto cumplimiento de este bando.

Orden de la cabalgata:

Coche Policía Municipal, Heraldo a caballo, pastores y ovejas, carroza «Etrellas y Globos», carroza «Belén viviente», heraldo Reyes, cortejo y carroza Rey Melchor, cortejo y carroza Rey Gaspar, cortejo y carroza Rey Baltasar, carrozas con juguetes.

Visitas de los Reyes Magos, día 6 de Enero:

9,45, M. Bernardas; 10, Cuartel G. Civil; 10,30, ASADEMA; 11, Hospital; 11,30 Menfis; 12, Ayuntamiento, entrega premios; 13, Residencia Ancianos.

Itinerario cabalgata:

Salida: Parroquia Santa Catalina, Pizarro, Monte La Torre, Santiago, O. Velasco, carretera, Arias de Miranda, Comandante Requejo, Alcolea, plaza Santa María, R. Valcárcel, Plaza Mayor (adoración en Belén), Ayuntamiento, avenida J. Antonio, puente, avenida Castilla, carretera Madrid, Polígono Residencial (Tres Condes, Edif. Roma-Bar Tamari), plaza Mediterráneo (frente Colegio Icedé).

Salida: 6,45 tarde.

Llegada aproximada: 8,15

FALLO DE LOS CONCURSOS NAVIDEÑOS CONVOCADOS POR EL ILUSTRE AYUNTAMIENTO

Fallo del concurso literario:

Categoría A: 8 a 11 años:

Primer premio: María Asunción Gómez, lema «El pastorcillo que encontró una oveja», colegio Veracruz.

Segundo premio, María Paz Martín Llorente, «El belén viviente», colegio Santo Domingo de Guzmán.

Tercer premio, Belén Garrote Fraile, «El belén mágico», colegio ICEDE.

Categoría B: 12 a 14 años:

Primer premio, Ana Elena León Chicote, «Todo habla en Navidad», colegio Santo Domingo de Guzmán.

Segundo premio, Almudena Martínez Calleja, «Cuento de Navidad», colegio Santo Domingo de Guzmán.

Tercer premio, Cristina Portillo Martínez, «La verdadera Navidad», colegio Veracruz.

Fallo del concurso de dibujo:

4 a 7 años: Primer premio: Alejandro López García, calle Monte de la Torre, colegio Virgen de las Viñas, 7 años.

Accésit: Bárbara Gómez, colegio Vera-Cruz, 5 años.

8 a 11 años: Primer premio: María Rico B., Tercer Distrito, avenida de Castilla, 47, 9 años.

Accésit: María del Carmen Sofía Sanz, calle avenida de Castilla, 37, 3.º-A, Dominicas.

12 a 14 años: primer premio: Rosa Ayuso Arenillas, Glorieta Rosales, Dominicas, 13 años.

Accésit: Virginia Cobo Acebes, Dominicas, 12 años

15 o más años: Primer premio: Pilar Pérez Camarero, calle Arlanzón, 2, 1.º-E Dominicas, 16 años.

Accésit: Misael Cabestrero Fernández, calle Moratín, 13, 3.º derecha, Instituto F P. Polígono, 15 años.

El jurado calificador que ha visitado los Belenes y adornos navideños inscritos al concurso organizado por el Ayuntamiento hace público su fallo tras la visita a los distintos lugares en donde se encuentran ubicados.

Fallo:

Categoría A. — Belenes en Centros escolares:

Primer premio, 2.000 pesetas, colegio Padre Jenáriz, aula especial, chicos.

Segundo premio, 1.500 pesetas, colegio M. Dominicas, séptimo B.

Categoría B. — Belenes en domicilios particulares:

Primer premio, 2.000 pesetas, Isabel Antona, calle Padilla, 18, segundo.

Segundo premio, 1.500 pesetas, Eduardo Martín, calle Burgo de Osma, 1, 1.º-G.

Accésit, 1.000 pesetas, Fernando Solano, avenida de Castilla, 37, 4.º-D

Categoría C. — Belenes en entidades y organismos públicos:

Primer premio, placa, Madres Bernardas, calle Santiago.

Segundo premio, placa, Residencia de Ancianos «Sagrada Familia».

Categoría D. — Belenes o adornos navideños en establecimientos comerciales:

Primer premio, placa, Ricardo Cabañas, Hotel Montehermoso.

Segundo premio, placa, Calzados Gonzalo, Polígono Residencial.

Diplomas de participación a: Ignacio Samaniego, María Mar Gayubo, Norberto Cuesta, Andrés Briones, Mayte Colmenero, Lanas Mary-Paz.

El jurado quiere dejar constancia del buen nivel de los trabajos presentados al concurso

La entrega de los premios tendrá lugar el 6 de Enero, a las 12 de la mañana, en el salón de actos del Ayuntamiento. Harán la entrega los Reyes Magos

TAMBIEN HA LLOVIDO EN LA NOCHE DEL DIA 3

Sin duda y para no perder el hábito a las lluvias nocturnas, también ha llovido, aunque en menor cantidad en la noche del tres al cuatro.

La temperatura, por el contrario, es suave y agradable, si bien las madrugadas son frescas.

Como el resto del año siga respondiendo a esta tónica que llevamos en los pocos días transcurrido de 1982, podremos decir sin temor a equivocarnos que el año en que nos encontramos se muestra francamente esperanzador.

FARMACIA DE GUARDIA

Doña María de los Angeles González de Zúñiga, en Obispo Acosta, 4

CARTELERA DE ESPECTACULOS

Teatro-Cine Principal — «Tarántula».

EXTRAVIO DE LOTERIA

Don Gregorio Alonso Monje, del Centro Cultural de Villaverde del Monte, hace púpública la anulación de un talonario de participaciones para el sorteo de la Lotería Nacional de hoy, del número 52.371, matrices comprendidas entre el número 1 al 100. A las papeletas expendidas se devolverá su importe.

PERMUTO

PISO GRANDE

a estrenar en C/ Sta. Clara, dos plazas de garaje, exento escrituras interés 11 %, 15 años, por piso más pequeño o local comercial. San Pablo, 12 C, 6.º C.

MEDINA DE POMAR

FIESTAS Y CULTURA

Con motivo de estas fiestas navideñas, en el salón de actos de la Caja de Ahorros Municipal de esta ciudad, se ha inaugurado una exposición de pintura y dibujo por los alumnos de la Escuela de Arte y Pintura que dirije el profesor de la misma don Fernando Alea.

Su inauguración se celebró el día 26 del pasado mes de Diciembre y la clausura se efectuará el próximo día 7 de los corrientes. Ha habido expuestos unos 50 cuadros muy conseguidos; varios de ellos de cierta profesionalidad, por los alumnos más antiguos y adelantados de la mencionada escuela

La exposición ha estado muy concurrida de público; familias de Burgos, Madrid, Santander y Bibao han venido a pasar estas fiestas juntos con sus familiares. Cabe destacar entre otras personalidades, la de nuestro querido amigo y paisano don Nicolás López Martínez quien es presidente de la Facultad de Teología del Norte de España, hizo un breve comentario sobre el arte y la pintura y de la importancia extraordinariamente positiva que tiene este tipo de exposiciones culturales. Nos promete darnos unas charlas el próximo verano sobre la cultura y valores de nuestra zona Norte de Burgos y sensibilizarnos a todos sobre tan valioso tema. Se lo agradecemos de antemano, don Nicolás.

EXPOSICION NAVIDEÑA

Medina muy amante de sus tradiciones como lo viene haciendo año tras año, ha sabido una vez más continuar la creación de su ambiente navideño. Muchas luces de colores en sus principales calles y el comercio en general angalanado, ha sabido contribuir en tan grandiosa labor. El «belén» presentado por la firma Suministros Sainz, S. A., en sus grandes almacenes, ha llamado poderosamente la atención de todos los visitantes por su sencillez, su arte y originalidad. Muy logrado por cierto. A la dirección de la mencionada empresa y a sus empleados vaya nuestra sincera y justa felicitación y a todos aquellos que de una u otra manera han colaborado para lograr tan variados acontecimientos en nuestra querida ciudad

UN MEDINES

Lea siempre
Diario de Burgos
BURGOS
es
cosa
nuestra

M.E.C.D. 2017

Pasando el rato

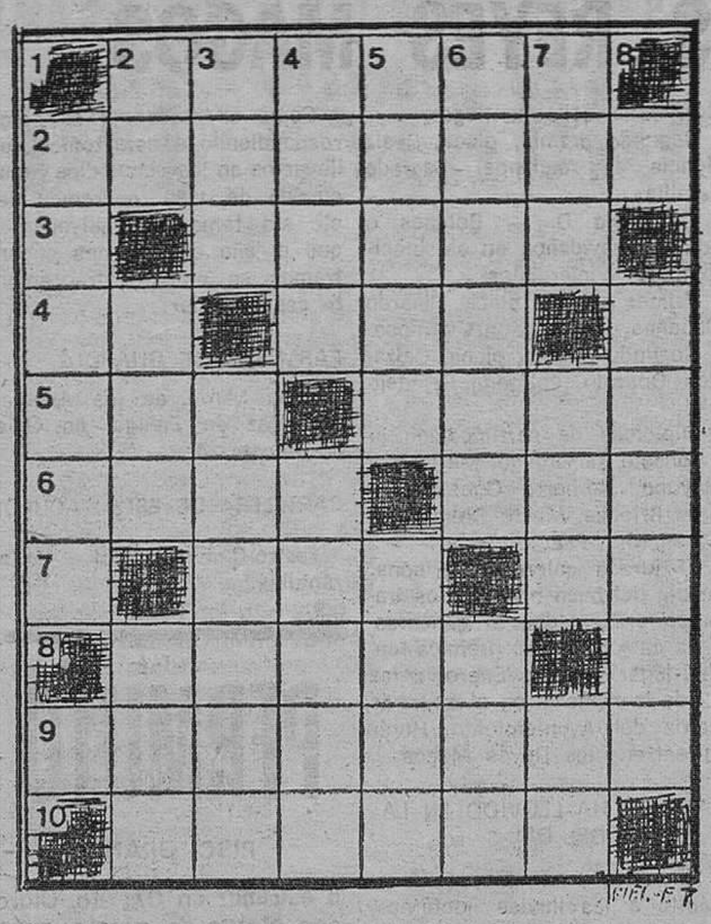

HORIZONTALES. — 1. Piel de la culebra. — 2. Juguete de niños muy pequeños. — 3. Personaje mitológico hijo de Dédalo. — 4. — Letra griega. Escritor humorista norteamericano. — 5. Borde adelgazado del hígado. Sumo sacerdote judío. — Corta las ramas superfluas de un árbol. Organo de la vista. — 7. Arbol leguminoso venezolano. Número romano. — 8. Arbol de madera blanca y ligera. — 9. Poner amargo. — 10. Hombres negligentes y desaseados.

VERTICALES. — 1. Bofetada. — 2. Símbolo químico. Rey legendario de Troya. Adverbio de lugar. — 3. Ave trepadora americana. Caudillo militar. — 4. Mancha en la fruta dañada. Remata. — 5. Cavidad entre las costillas falsas y las caderas. Mar del océano Indico. 6. Vigilante nocturno. Hable en público. — 7. Anillo. Especie de pimiento. Antigua moneda romana de cobre. 8. Empezar a mostrarse.

Solución al anterior:

HORIZONTALES. — 1. Raposa. — 2. Carabina. — 3. Opina. — 4. Ve. Ato. — 5. Ira. Oder. — 6. Lata. Oca. — 7. Osa. Og. — 8 Alano. — 9. Llorosas. — 10. Anonas.

VERTICALES. — 1. Cavila. — 2. Ra. Era. Alá. — 3. Aro. Atolón. — 4. Papa. Asaro. — 5. Obito. Anón. 6. Sínodo. Osa. — 7. Ana. Eco. As. — 8. Tragos.

DIBUJOS CON SIETE ERRORES

Solución al anterior:

1. Barandilla. — 2. Barandilla. — 3. Arboleda. — 4. Oreja. — 5. Cuello de la camisa. — 6. Vendaje. 7. Balcón.

Y VA DE CUENTO...

ESCOCIA

Mac-Kilicody entra en el almacén del pueblo. —¿Cuánto vale una de esas camisas? —pregunta al dependiente.

—Tres libras —le responde el empleado.

—¿Y estos calcetines? —torna a preguntar Mac-Kilicody.

—Lo mismo: tres libras.

—Bueno, pues me llevo la camisa.

—Muy bien. Puede usted darme las tres libras —dice el dependiente haciendo el paquete.

—No, hombre; para eso dejo a usted los calcetines —arguye Mac-Kilicody.

—Claro —advierte el empleado—, es que no me los ha pagado usted.

—Es que tampoco me los llevo —concluye terminante Mac-Kilicody.

MODESTIA

Dícese del arte delicado de resaltar las propias virtudes haciendo como que no las conoce uno.

BUEN INFORME

Un opulento industrial alemán se decidió a contraer matrimonio con una joven y bella actriz. Deseoso, no obstante, de disponer de un conocimiento completo de toda la vida de la «estrella» encargó a una agencia de investigaciones privadas que le proporcionaran un informe completo sobre la vida y costumbres de la joven.

Habiendo dado el encargo de la investigación a través de uno de sus amigos, para permanecer así en el incógnito, recibió a las pocas semanas, y de las manos de aquél, la siguiente comunicación de la agencia:

«La señorita de referencia tiene una excelente reputación Sólo mantiene relaciones de amistad con gente de su profesión muy seria y distinguida. Unicamente desde hace un par de meses se le ve acompañada de un industrial de Dusseldorf gordo, viejo y poco recomendable».

CREDITO

Sistema para allegar fondos al que recurre una persona que no los tiene, para que le avale otra que tampoco cuenta con ellos.

PLAN QUINQUENAL

—¿Cómo marcha la recolección de la patata, camarada Nicoleivich? —pregunta el inspector agrícola del partido, el barbudo Suslov.

—Estupendamente, camarada inspector —responde Nicoleivich—. No hemos tenido una cosecha como ésta desde Dios sabe cuándo.

—Cuidado, camarada —le advierte amoscado el inspector—, Dios no existe.

—Claro —confirma Nicoleivich—. Por eso lo digo. Las patatas, tampoco.

DISCUSION

Método infalible para confirmar al prójimo en sus errores.

BUENAS CARTAS

En el Far West dos vaqueros juegan al póker en la puerta del «saloon». Uno de ellos comenta jocoso:

—Prepárate, Tarleton, tengo tres ases.

—Pues yo tengo uno y dos «colts» en el cinto —responde el segundo con aire amenazador.

ESCOCIA

—Préstame seis libras —dijo McKilicody a su amigo McIntosh.

—¿Seis? Imposible —dijo McIntosh— no tengo más que cuatro.

—Bueno —accedió McKilikody— vengan esas cuatro y me debes dos.

La chispa de Olmo

A LA SOMBRA DEL VOLCAN

En las laderas del Etna, desafiando el peligro, miles de italianos levantan sus casas, atraídos por la belleza del lugar

Catania (Crónica AP - FIEL, Servicios Especiales EFE, por Samuel Koo, en exclusiva para DIARIO DE BURGOS). — Atraidos por su belleza y la fertilidad de la tierra, miles de italianos desafían las advertencias oficiales y se instalan en las laderas del Etna, el volcán mayor y más activo de Europa que, en opinión de los científicos, puede entrar en erupción en cualquier momento.

Hasta la cota de los 1.200 metros alrededor del monte (de 3.340 metros de altura), chalets bloques de viviendas y edificios comerciales brotan día a día mientras las excavadoras despejan nuevos terrenos.

El profesor Renato Cristofolini, director del Instituto de Vulcanología de Catania, que vigila la actividad del volcán, no está satisfecho porque el aumento de población sólo sirve para incrementar la magnitud del desastre que puede producirse inesperadamente. Casi un millón de personas viven ahora en la zona, que incluye Catania, con 400.000 habitantes, la segunda ciudad de Sicilia después de Palermo.

Según hacia donde caiga, la lava del volcán podría poner en peligro a medio millón de personas, afirma Cristofolini.

ACTITUDES FATALISTAS

Las erupciones del Etna han asolado Catania varias veces, la ltima de ellas en 1669. Pero el aviso de Cristofolini no impresiona evidentemente a los italianos enamorados de la belleza del volcán, un cono negro y deforme coronado de nieve, y de la fértil tierra que lo rodea. «El peligro hace la vida más emocionante», dice un estanquero del pueblo de Fornazzo que quedó casi destruido por una erupcón en 1979.

El profesor Giuseppe Patana, colega de Cristofolini, dice por su parte que las autoridades deben cambiar sus actitudes fatalistas» respecto a las erupciones del volcán, que han conducido a esta urbanización sin control de acuerdo con la teoría de que cada uno puede correr los riesgos que quiera. Pide que se delimiten estrictamente los lugares en que se puede construir y que se hagan planes concretos para el día en que se produzca la catástrofe.

En 1910 se abrieron 23 cráteres y siete años después un chorro de lava se elevó a 800 metros de altura. Una corriente de lava barrió la población de Mascali en 1928. Otros sucesos parecidos en este siglo se produjeron en 1947. 1950. 1951, 1954, 1964, 1971 y 1979 En este año murieron nueve personas, hubo gran cantidad de heridos y un amplia zona agrícola quedó destruida.

BARRERAS IMPROVISADAS

En opinión de Cristofolini puede abrirse un nuevo cráter en cualquier punto superior los 400 metros de altura Añade que no es de esperar una explosión descomunal porque el cono central tiene respiraderos que evitan la acumulación de presiones internas. Pero sí es posible una erupción súbita en los conos adventicios.

Uno de los cráteres cerca de la cima echa casi constantemente humo o cenizas y hay otros tres que en cualquier momento podrían estallar.

El Instituto vigila el volcán con ocho sismógrafos situados en puntos distintos. El año pasado, los científicos avisaron con 20 horas de antelación que iba a producirse una pequeña erupción. Pero, dice Cristofolini, Catania y las demás poblaciones de la zona no están preparadas para defenderse de un río de lava. Habría que levantar barreras improvisadas y desplegar tropas. «Como mucho podemos predecir una erupción con 24 horas de antelación en algunos casos —dice—. Esto significa que en el Instituto habría de montarse guardia las 24 horas del día, lo que no podemos hacer con el personal actual». En estos momentos, solo trabajan allí seis científicos y técnicos en un sótano de dos habitaciones.

SUBASTA

VILLAMARTIN DE SOTOSCUEVA

(Espinosa de los Monteros)

Casa Rectoral, céntrica, 120 m² 17-1-1982, 13,30 horas, pujas a la llana.

SATON 1 NOTAS

¿Abandonaste la sala alguna vez?

Solución al anterior:

Unas astas imponentes

¡¡APRESURESE!!

aún puede comprar algún SEAT a precio antiguo

* 12 Meses (doble garantía)
* Recogemos su coche usado
* Facilidades de pago

Red de Concesionarios SEAT

Don Celes

Por Olmo

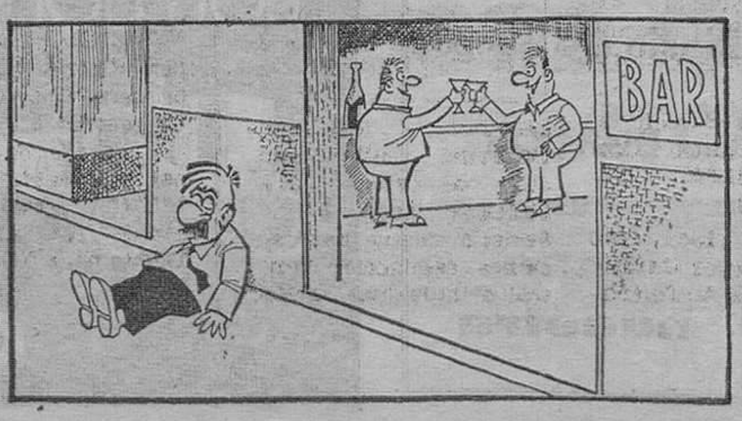

M.E.C.D. 2017

Se reciben de 8,30 a 22,30 en DIARIO DE BURGOS (c. S. Pedro Cardeña, 34), de 9,30 a 14 y de 16 a 19,30 en TAGRA (c. Vitoria, 13) Teléf.: 211511 y 202852, y en Agencias de Publicidad. — Precio: 100 Ptas. hasta 10 palabras, cada palabra más 10 Ptas.
Nota. — Deberán tener entrada antes de las 2 de la tarde del día anterior a su publicación.

Alquileres

SE ALQUILA piso amueblado lujo Carmen 6 portería

ALQUILO-compro hormigoneras usadas, gasolina. Teléfono 214127. A partir 10 noche

ALQUILO apartamento nuevo, Avda. Reyes Católicos. Razón: teléfono 204597

ALQUILO consulta para Psicólogo o Psiquiatra. Telf. 223242

SE ARRIENDA piso a chicas. Telf 218130

ALQUILO plaza garaje junto Plaza Vega. Garaje Orly Teléfono 209037

OFREZCO piso en alquiler, amueblado, electrodomésticos teléfono calefacción, céntrico, soleado. Tfno. 224365

SE ALQUILA piso amueblado. estudiantes. Federico Martínez Varea, 23, 7.º B (de 9,30 a 14,30 y 16 a 20)

SE ALQUILA piso. Teléfono 237731

NECESITO piso en alquiler a ser posible nuevo, con garaje. Razón Tels. 227415. 209042.

ALQUILO local barato, Huelgas, 60 m² poca renta. Interesados llamar tardes teléfonos 206276 ó 207455

SE ALQUILA piso sin muebles. Avda Cid. Teléfono 220156

SE ALQUILA piso por temporada Tf. 228214.

ALQUILO piso temporalmente, con muebles, 5 habitaciones. Teléfono 224432.

Automóviles y accesorios

AUTOMOVILES PEDROSA Compraventa de toda clase de automóviles Stock mínimo ciento cincuenta vehículos para que usted pueda elegir Garantizados Facilidades hasta 24 meses Teléfonos 227707 y 227767

AUTOMOVILES todas las marcas todos los modelos varios Diesel precios a comparar entradas a estudiar garantías no tenemos clientes descontentos Vitoria 200 Teléfono 220793

VENDO Seat 1.430 y 850. Telf 216401

CAMIONES y plataformas ocasión diversas marcas y modelos Comercial Quintano S L Teléfono 225003

ALQUILER sin conductor coches nuevos todas las marcas «Servi Auto» Sanjurjo 9 Teléfono 222715

FAUNDEZ y González compra y venta de automóviles totalmente revisados y garantizados en nuestros talleres Facilidades de pago hasta 24 meses Calle Real, N.º 7-A Capiscol Abierto sábados tarde

AUTOMOVILES Gamonal compra venta de automóviles los mejores coches a los mejores precios todas las marcas y todos los modelos Garantizados Mínima entrada Facilidades Pedro Alfaro Teléf. 22 38 14

VENDO GS-A, BU-76-D, impecable. Teléfono 234121

SIN ENTRADA. Sólo su solvencia personal para disponer de vehículo. Todas marcas, modelos usados-nuevos. Automóviles Ducar Arzobispo de Castro. 7.

ANTES de comprar su vehículo de ocasión véalos y compruébelos sin compromiso. Automóviles Ducar. Casa la Vega. 15. Todas marcas

VENDO 131 impecable, 1.500 bifaro, gas-oil. Teléfono 218104.

EUROCASION Vehículos todas marcas y modelos revisados garantizados por todo el ámbito nacional facilidades hasta 24 meses Trabado S L Concesionario Oficial Citroen-Peugeot Carretera Madrid kilómetro 234 y General Sanz Pastor n.º 6

AUTOMOVILES VARONA — Compra-venta de automóviles nuevos y usados y vehículos comerciales hasta 3.500 kilos Garantizados Mínima entrada Facilidades 6 12 18 y 24 meses Madrid 17 Teléfono 237087

VENDO 600-E y Seat 1.200 Telf. 231145.

OCASION vendo Seat-600-E, 127, 850 y 124, Simca 1.200, Simca 1.000. C-8 familiar, Ford Fiesta y R-5, facilidades. Talleres Arnaiz. Lealtad, 1. 208768.

SE VENDE GS Palas, como nuevo. Telf. 228877

SE VENDEN 2 Seat 600. Interesados llamar teléfono 229153.

VENDO R-8, urge por «mili». Telf. 237878

SE VENDE plaza de taxi en Briviesca Telf 591030

AUTOMOVILES Grandmontagne, mejores precios, más facilidades. Revisados. Garantía con contrato. Teléfono 215050.

VENDO 132 L, automático, con aire acondicionado. Buen estado. 380.000 Ptas. Facilidades de pago. Tf. 229114.

VENDO Seat 600-E, matrícula BU-39536. Teléfono 233355.

APRENDA MECANOGRAFIA EN 28 HORAS
meca-rapid
C/ Julio Saez de la Hoya, 2 - 1º
(Esquina Avda. del Cid)
T. 232353 BURGOS

VENDO camión con trabajo. Telfs. 238461, 226763.

AUTOMOVILES Vicente López, compra-venta de vehículos usados y comerciales, buen precio y entrada mínima. Paseo Pisones, 40. Teléfono 209667.

Colocaciones

PROPONEMOS trabajo casero manual direcciones. 80.000 mensuales. Publirenta Alboraya (Valencia)

SE NECESITA chica interna. Interesados teléfono 203302

SE NECESITA chica fija, mayor de 18 años, con informes Reyes Católicos 16, segunda escalera, 2.º E Teléfono 228361

SE NECESITA empleada de hogar para Torrelavega. sueldo a convenir Interesadas presentarse en calle Calera. 35-5.º izquierda.

SE NECESITA chica interna o externa. de 9 a 7, con experiencia. Teléfono 225906

TRABAJE montando cuadros casa. Escribir Decorinter, primera plaza San Juan Ortega, 7, 1.º C.

SE NECESITA chica fija con informes Teléfono 203149

NECESITO chica, cuidar niños y atender casa. Interesadas. tardes 4 a 8. Francisco Grandmontagne. 5-4.º F

SE NECESITA asistenta. responsable sabiendo cocina horas a convenir. Aparicio y Ruiz, 5, 2.º derecha

SE NECESITA asistenta de 8.30 a 5. mayor de 20 años sabiendo cocina. con informes. Vitoria 13 2.º derecha (de 3 a 4.30)

NECESITAMOS profesional de la venta para jefe de equipo que forme y controle varios vendedores de venta domiciliaria de productos de amplio mercado y fácil promoción. Deberán disponer como mínimo de tres horas, mañanas o tardes Exigimos seriedad y dedicación diaria Escribir urgentemente con datos personales al apartado 326 de León.

SE OFECE pastor para ganado lanar o vacuno. Razón: Revilla de Muñó. Preguntar por Manuel González.

ASUNTO nuevo (España). Ganará en casa más de 3.000 Ptas diarias. Escribir apartado 1.209. San Sebastián.

PRECISASE chica servicio interna Mayor 25 años, responsable. Teléfono (945) 220193

SEÑORA se precisa, de 25 a 40 años, para atender a señora mayor. 30.000 pesetas mensuales. Tfno. 209652. Horas de comercio.

SI DESEA ocupar sus horas libres (ambos sexos), y es mayor de edad, tiene buena presencia y facilidad de expresión. Solicítenos entrevista al teléfono 236363.

CHICA para Barcelona, conozca el oficio. Con informes. 30.000 Ptas. Tfno. 201269.

NECESITO chica sólo mañanas. Reyes Católicos, 55, 9.º II-A. Teléfono 237398.

NECESITO asistenta en calle Clunia. Llamar al 221359.

SE NECESITA chica fija. Telf. 220346

Compras y ventas

ESTANTERIAS metálicas Dexión montaje inmediato. Ruera Teléfono 220216

VIVEROS Gallo Frutales, chopos rosa es árboles de sombra. Covarrubias Telf 403047

MOTOSIERRAS desde 10.686 pesetas Venta y servicio «Serventa» Merced 13 Burgos

VENDO ventanas, puertas de aluminio. muy económicas Aluminio La Bureba Teléfono 591026

SE VENDEN materiales de construcción, cuerdas, machones etc., utensilios y herramientas de taller Alfareros. 23 bajo

PERRITOS «chihuahua, pequeños y perro pastor alemán vendo. Telf 210900

SE VENDE fregadero de china, de dos senos y grifería Telf 210413

PLANTONES de chopo híbridos de rápido crecimiento y muy buena madera vende Viveros Aldonza Sociedad Agraria de Transformación Telf 941 360899 Nájera (La Rioja)

VIVEROS Poli, frutales, chopos, plantas jardín. Telf 403056 Covarrubias.

SE VENDEN cachorros pastor alemán Tres meses. Llamar teléfonos 225018 ó 220918

SE VENDE prensa filtro 17 elementos placas de 50×70 cms con bomba 1 motor completo. Llamar horas oficina 225081.

SE VENDE perro pastor alemán. cuatro meses Tf. 210498

SE VENDE remolacha forrajera en San Medel. Tratar con Lucas González

Enseñanzas

SELECTIVIDAD: Conferencia Comentario de Texto Lengua Filosofía Optativas de Ciencias y Letras «Paraninfo» Vitoria 19 4.º Teléfono 226075

ACADEMIA Corte y Confección Cruz Corte y prueba. San Juan 37, 3.º izquierda Teléfono 207808

ACADEMIA de las Artes, clases de guitarra, dibujo y pintura San Juan, 20 Telf 209893.

Fincas

PISO se vende muy céntrico amplio y una plaza de garaje Servicios centrales Información de 9 a 12 Telf 223275

SANTOS Piso en Gamonal. calle San Juan de Ortega calle Santiago. Avda Eladio Perlado cuatro habitaciones, calefacción central o individual opción garaje.

SANTOS. — Principio calle Vitoria, seis habitaciones altura 5.º. Servicios centrales, lujo, precio rebajadísimo.

ZONA colegios Piso 140 m² 5 habitaciones dos baños. muchas mejoras buena altura. Todo exterior sol todo el día Teléfonos 225668 y 233556

SANTOS. — Piso nuevo, calle Petronila Casado. 5 habitaciones, garaje. dos terrazas Buena orientación Calle Julio Sáez Hoya. 8-6.º

SANTOS. — Buhardilla céntrica. Precio muy barato Calle Julio Sáez Hoya. 8-6.º

SANTOS. — Apartamentos Avda. del Cid, calle Clunia. tres habitaciones terraza grande. calefacción central o individual Diversas alturas

SANTOS. — Cambio pisos calle Carmen y Santa Clara Sagrada Familia por otro piso más pequeño o apartamento Calle Julio Sáez Hoya 8-6.º

SANTOS. — Carretera de Poza. tres habitaciones. calefacción individual Buena altura Julio Sáez Hoya 8-6.º

SANTOS — Local reformado sumo gusto 90 m² escaparate persiana metálica servicios completos inversión de gran porvenir. comercialidad máxima Vendo o cambio por otros bienes Calle Julio Sáez Hoya 8-6.º

SANTOS — Piso calle Carmen. cinco habitaciones dos baños. servicios centrales buena altura

SANTOS — Vendo casa con solar en Castroveriz Superficie 1.000 m² Calle Julio Sáez Hoya 8-6.º

SANTOS Zona Fuentecillas cuatro habitaciones calefacción individual Precio interesante Julio Sáez Hoya 8-6.º

SANTOS — Pisos baratísimos en calle Avellanos calle San Juan. cuatro habitaciones Calefacción individual Julio Sáez Hoya 8-6.º

SANTOS Pisos en General Vigón Servicios centrales Superficie 110 y 140 m² Buenas alturas Precios interesantes

EN PARQUE San Francisco vendo pequeño local comercial Teléfono 237916

SANTOS Locales. calle Calzadas calle Segovia desde 90 m² en adelante Facilidades

SANTOS Piso de lujo zona cuarteles 6 habitaciones exterior garaje y trasteros diversas alturas Construcción superlujo precio de coste

SANTOS Local 90 metros cuadrados. zona Vadillos. instalado vendo muy barato Julio Sáez Hoya 8-6.º

SANTOS. Estudio Reyes Católicos, servicios centrales Terraza

VENDO piso. Avenida Eladio Perlado. con calefacción central Teléfono 216151

VIVIENDA estrenar. Vitoria. 35-7.º primera Cuarteles. 154 metros 5 y salón. garaje opcional y trastero. 5.200.000 resto hipoteca 13 años Teléfonos 209605 238481.

VENDO pisos Cuarteles y Avenida Cid. 150 y 180 metros cuadrados Telf. 229281 Interesante.

DE LA FUENTE — Piso lujo, 120 m² edificio Gumen amplias terrazas. inmejorables vistas y orientación Garaje ¡Buen precio! San Pablo 12-C 6.º C

DE LA FUENTE — Piso cuatro habitaciones, calefacción individual. gran terraza cubierta. Fco. Grandmontagne Calle Vitoria (Gamonal)

VENDO piso céntrico en Alfonso X el Sabio N.º 42 4.º-C Cinco habitaciones. dos baños y tres terrazas cubiertas. Interesados llamar Tel 220636

DE LA FUENTE — Piso, plaza San Pablo totalmente exterior servicios centrales cuatro habitaciones ¡Véalo!

DE LA FUENTE — Vende piso. 3 y salón. despensa. calefacción individual. 1.000 pesetas comunidad Jesús María Ordoño San Pablo 12-C 6.º C

DE LA FUENTE — Pisos en Barriadas San Cristóbal y Moisés Muy económicos. tres y salón San Pablo 12-C 6.º C

DE LA FUENTE — 4.º piso. tres y salón. servicios centrales Avenida del Cid

DE LA FUENTE — Locales 40 y 60 m² en Santa Clara y Casillas. exento escrituras

SE VENDE local. Benedictinas San José (San Pedro de la Fuente) de 180 metros más 275 patio ideal para cualquier industria Informes Teléfonos: 221739 209022

VENDO tres locales, calle Santa Agueda 40 metros cuadrados 50 metros cuadrados y 75 metros cuadrados. Teléfono 204268 (horas oficina)

URGE vender piso arreglado, muy céntrico. Teléfono 214410

DE LA FUENTE — Vende piso cuatro habitaciones. Zona Gamonal, 2.200.000 pesetas San Pablo 12-C 6.º C

EN ZONA de Cuarteles se venden lonjas de 50 60 y 100 m² Informan teléfono 225433 Laborables y festivos

SE VENDEN pisos locales comerciales y plazas garajes Teléfono 205140 Lunes miércoles y viernes (17.30 a 21 horas)

VENDO piso Vitoria. 137-10.º calefacción central tres habitaciones salón Telf 223394

VENDO piso 4 habitaciones salón 2 terrazas cubiertas soleadísimo Sanjurjo 42-11.

VENDO piso, tres habitaciones. salón Calefacción central Reyes Católicos. 26 9.º C

VENDO local céntrico. en Petronila Casado, N.º 35 doblete superficie 37 metros cuadrados Interesados llamar Telf. 220636.

«GARCIFUENTES». — Vendo piso tercero, Clunia. cuatro, salón, exterior, calefacción central.

«GARCIFUENTES». — Piso céntrico Diego Laínez, tres, salón, amueblado muy económico.

«GARCIFUENTES». — Vendo piso extraordinario. Reyes Católicos, cinco. salón exterior, 202314.

«GARCIFUENTES». — Piso octavo. General Yagüe, cuatro, salón, trastero. situación Avenida.

«GARCIFUENTES». — San Francisco, 19 dos, salón, mínimos gastos comunidad. 2.100.000.

«GARCIFUENTES». — Calle Miranda. quinto, estrenar, tres, salón, dos baños Infórmese.

«GARCIFUENTES». — Calle Zamora, dos. salón. calefacción individual. muy económico. 202314

«GARCIFUENTES». — Por traslado. urge vender piso. Eladio Perlado. facilidades 202314.

«GARCIFUENTES». — 3-34 130 m² trastero, garaje precio oficial, estrenar Infórmese.

«GARCIFUENTES». — Calle Real tres. salón, calefacción central. garaje muy económico.

«GARCIFUENTES». — Extraordinario piso. calle Santiago. cuatro, salón garaje grandes facilidades

«GARCIFUENTES». — Vendo pescadería-pollería Torres de Gamonal totalmente acondicionada 202314.

«GARCIFUENTES». — Local Eladio Perlado, propio para estanco, facilidades Infórmese. 202314

VENDO piso. Gamonal, 5 habitaciones, parquet, calefacción gasóleo, 201811

VENDO piso, calefacción individual. con o sin muebles Grandmontagne Teléfonos 212642 225406.

SE VENDE piso. zona Gamonal, exterior, muy soleado 500.000 de entrada precio total: 2.100.000 pesetas. Informes: calle Trinidad, 4 y 6 1.º C

PISO muy céntrico. verdo. Sanjurjo 9-5.º-12 Calvo.

SE VENDE piso. Francisco Grandmontagne, 14. 4.º C Telf 218245.

VENDO piso. magníficamente distribuido y orientado, cuatro habitaciones Amaya, 2, 9.º derecha Teléfono 229646

PARTICULAR vende piso. céntrico. amplio. Teléfono 224169

VENDO por traslado piso céntrico. Amueblado totalmente. Servicios centrales. Muy barato. Interesados. llamar al teléfono 225242

VENDO piso, Vitoria, 115, cinco habitaciones, calefacción central. Teléfono 222778

OPORTUNIDAD, piso a estrenar en zona cuarteles, 142 metros cuadrados. Precio de coste. Teléfono 224169.

VENDO o alquilo piso, dos dormitorios, salón, 2 baños, servicios centralizados. soleado. Teléfono 202559.

M.E.C.D. 2017

Fincas

VENDO piso céntrico. Avda. Reyes Católicos, 16, 7.º A, seis habitaciones, cocina amueblada tres aseos, calefacción y plaza garaje. Tf. 210382.

PRIGO 2.298. Madrid, cuatro, salón, servicios centrales, mucha claridad, soleado.

PRIGO 3.332. Santa Clara, local 50 metros, agua, luz, aseo.

SE VENDE local, Benedictinas San José (San Pedro de la Fuente) de 180 metros más 275 patio. Ideal para cualquier industria. Informes: Teléfonos 22 17 39 - 20 90 22.

PRIGO 2.885. Sanjurjo, cuatro, salón, calefacción individual, sol tardes, trastero.

PRIGO 3.007. Jesús María Ordoño, tres, salón, todo exterior, soleado.

PRIGO 3.293. León, cuatro, salón, servicios centrales, todo exterior, soleado.

PRIGO 2.819. Héroes División Azul, tres, salón, todo exterior, soleado, servicios centrales.

PRIGO 3.330. Reyes Católicos, cuarenta metros, ideal cualnegocio. Infórmese.

PRIGO 2.886. Vigón, cinco, salón, baño, aseo, calefacción central, exterior.

PRIGO 2.455. Junto Clunia, tres, salón, treinta metros, dos baños.

PRIGO 2.114. Vigón, Otamendi, cuatro, salón, todo exterior, soleado, servicios centrales.

PRIGO 3.086. Piso ¡muy barato!, comunidad 700 pesetas. Oportunidad única.

PRIGO 3.219. Inugara, ¡económico! 80 metros, terraza, exterior, buena distribución.

PRIGO 3.599. Carretera Logroño, tres, salón 20 metros, ¡precio inmejorable!

PRIGO 3.321. Piso recién casados, poca familia, ¡muy económico! Infórmese.

PRIGO 3.389. Carretera Poza, dos, salón, exterior, dos terrazas, oportunidad.

PRIGO 3.314. Carretera Logroño, cuatro, salón, baño, parquet, plaqueta.

PRIGO 3.312. Finca Quintanilla para construir, agua, luz, 9 kilómetros Burgos.

PRIGO 2.929. Finca Humienta, se puede edificar, 1.300 metros, ocasión.

PRIGO 3.267. 3-34, tres, salón, exterior, ¡buen precio!

OCASION vendo piso, calle Pedro Alfaro, N.º 4-5.º B. 4 habitaciones, comedor. Tel. 232993.

Fincas Rústicas

VENDO casa, buena orientación, agua, en Arenillas de Villadiego. Vidal de la Hera

VENDO fincas Castañares, con entrada, buen precio. Razón teléfono 210300.

Ganados y aperos

VERRACO 6 meses, raza seleccionada vende. Antonino, en San Medel.

VENDO verraco, próximo a cubrir. Tratar: Pedro Cuevas. Villarmero. 221254.

VENDO 12 ovejas con cría primalas, en Villaverde Peñahorada. Tratar con Cándido Porras.

SEMBRADORAS usadas, todas marcas y medidas, precios de ocasión. Suministros Sainz. Avda. del Cid. 85.

«ALPINA», la mejor motosierra del mercado. Descuento y cadena de regalo durante estas fiestas. Suministros Sainz. Avda del Cid, 85.

GANADEROS y agricultores fabricamos una amplia gama de cisternas para extracción, transporte y esparcido de purines sólidos y pastosos Talleres Santamaría Quintanilla del Agua Teléfono 170288

VENDO Aranzábal 3-B1. Giménez. Monte de la Abadesa.

VENDO 3.000 pacas de paja. Hipólito Pardo. Mazuelo de Muñó.

VENDO 2 cabras una parida y otra abocada a parir. Benedicto Pérez. Villamayor de Treviño.

Huespedes

PENSION completa o dormir. Plaza Vega, 27, 2.º derecha.

PENSION completa o dormir, calefacción, céntrico. Telf 204729.

HABITACION dormir Alfonso X el Sabio. 2, 1.º A.

SE NECESITAN dos personas para compartir piso, céntrico. Teléfono 227021.

CAMAS, 250 pesetas; pensión completa y cama. 350 Puebla. 2-1.º.

DOY camas. Salas, 14, 3.º izquierda.

SE ALQUILA habitación, calle San Juan de Ortega, 18, 3.º B.

HABITACION individual o doble, para señoritas, confortable, céntrico. Tfno. 223944.

ADMITO chica, derecho cocina. Telf. 219412.

SE ADMITEN tres huéspedes, chicos o señores o bien compartir piso. Teléfono 200069. Calle Madrid, 39-1.º izquierda.

SE ADMITEN huéspedes con derecho a cocina o dormir. Teléfono 237731.

ESTUDIANTES, trabajadores, pensión completa 530 Ptas.; camas 200. Tfno.: 208035.

Muebles

NO SE lo pierda, lo máximo en muebles castellanos en Burgos. Muebles Oliván Espolón, N.º 2 y plaza de la Catedral. ¡Si la madera es madera y qué precios!

SE COMPRA mobiliario de terraza. Informes: Telfs. 209022 y 221739.

Pérdidas

PERDIDA sortija piedra roja, se gratificará entrega por ser recuerdo. Telf. 206444.

HALLAZGO bolso de viaje y otros objetos. Informes: Telf. 225602.

PERDIDA perra Boxe roja, rabo cortado Teléfono 208154.

PERDIDA cruz de oro. Se gratificará. Teléfono 200084.

HALLAZGO perra accidentada. Calle Santander. Llamar. Tf. 203036.

Televisores

RADIO T.V CARLOS, reparación televisores Antenas colectivas e individuales Telf 217579

REPARAMOS al día televisores todas marcas. «Tele-Orly» Teléfono 22 41 39.

Traspasos

«GARCIFUENTES». — Traspaso bar pequeño, céntrico, comercial, poca renta. Infórmese: 202314.

¡OCASION! Emplazamiento único (local 150 metros). Principio Carretera Logroño, lindando Restaurante «Copa Cabana» ¡Ideal! resturante, zapatería, etc., etc. Visítenos le informaremos. Prigo. Moneda, 13; Vitoria, 184 y Plaza Vega 36

PRIGO. 3.270. Comuneros Castilla. 30 metros. Agua, luz. Cualquier negocio.

PRIGO. 3.357. Tienda alimentación en Barriada Illera. 30 metros. Infórmese.

SE TRASPASA taller mecánico, inmejorable herramienta y maquinaria. Informes: teléfono 204982.

TRASPASO bar-restaurante, céntrico, poca renta. Telf. 208616

Varios

CREDITOS resolvemos su préstamo personal en 24 horas. Telf 230654 y 230888

REPARO puertas, ventanas aluminio, hierro, a domicilio Teléfonos 214290 y 200321

SE ARREGLAN persianas, rieles de cortinas todas clases. Teléfono 212107.

FONTANERIA y albañilería, colocamos canalones nuevos y reparamos; retejamos y desatascamos chimeneas. Telf. 209029.

CALENTADORES, cocinas, estufas, gas butano, reparación a domicilio 210616.

MOTORES diesel difíciles arrancar, instalo arrancador instantáneo en su domicilio o el mío. Héctor. Teléfono 126107, noche. Villasana.

CAMIONES 2.ª MANO

REVISADOS 2 — 3 — 4 EJES Y TIPO TRACTOR
CON Y SIN VOLQUETE

PEGASOS. BARREIROS. AVIA. EBRO.

AUPASA - Teléfono 72 14 00 — PALENCIA

UNIVERSITARIOS / AS PARA VISITA MEDICA

En BURGOS

y en PALMA DE MALLORCA • VALENCIA • CASTELLON • ALICANTE • MADRID • SEVILLA • CADIZ • SALAMANCA • LEON BARCELONA • NAVARRA • SANTANDER BADAJOZ y SANTIAGO DE COMPOSTELA.

Astra Ifesa

Laboratorio Farmacéutico Internacional, que ocupa uno de los primeros lugares a nivel mundial por su investigación, habiendo aportado verdaderos avances en diversos campos como ANESTESIA (lidocaina), ANTIBIOTICOS (bacampicilina), APARATO RESPIRATORIO (terbutalina), CARDIOVASCULAR (metroprolol) y SISTEMA NERVIOSO CENTRAL (zimelidine), por nueva ampliación de equipo, desea incorporar a su plantilla a jóvenes recién titulados en Facultades como Medicina, Farmacia, Biológicas, Químicas, Filosofía y Letras, A.T.S., etc., con vocación y gusto para las relaciones públicas, para promocionar sus productos entre profesionales de la Medicina.

Es necesario carnet de conducir y servicio militar cumplido.

No se requiere experiencia.

Las personas elegidas recibirán un curso de formación y entrenamiento inicial así como posterior formación continuada por parte de la Empresa.

Los ingresos iniciales deben sobrepasar 1.000.000 de pesetas brutas anuales.

Incorporación en plantilla y Seguridad Social desde el primer día.

Interesante plan de incentivos. Dietas y gastos de locomoción.

Se entrevistarán candidatos que demuestren tener nivel cultural semejante al solicitado.

Los interesados deben llamar al SR. SCANU. Teléfono 93/3710650 de 8 a 14 horas y a partir del día 7 de Enero de 1982 facilitando el número del teléfono de contacto.

(INEM. BV-23.529)

CRONICA DE TELEVISION

Madrid (Colpisa). — «En tierras lejanas» va encontrando, poco a poco, su lugar en la programación de la noche dominical al mismo tiempo que acerca al telespectador español a la realidad de los pueblos de Latinoamérica. Realidad, que en la mayoría de los casos, tiene muy poco que ver con lo que nos muestra ese otro programa de Televisión Española «300 millones».

Hay cosas que podrían mejorarse. Por ejemplo, la labor de presentación de Alberto Oliveras, quien no ha podido desprenderse aún de su acusada técnica radiofónica adquirida durante sus años de éxito ante los micrófonos de la Radio. A veces sus largas explicaciones necesitan imágenes, y a veces, a sus palabras les sobre «misterio».

Pero hay algo que no podemos negar, y es que los programas emitidos hasta ahora han tenido toda la frescura del reportaje vivo y ha mostrado una realidad que no siempre es rácil mostrar ya que muchos tienen gran interés en que esos nativos de Perú, Colombia, Bolivia y tantos otros lugares de Latinoamérica, permanezcan en el más absoluto oscurantismo a no ser para posar ante los turistas como un elemento decorativo más de la región.

Recuerdo especialmente los programas emitidos sobre Perú, y más concretamente, sobre la zona de Zuco, y tengo que decir que en ellos se ha mostrado la grandeza y miseria de aquellas gentes con una objetividad asombrosa. Grandeza y miseria que habíamos comprobado por nosotros mismos apenas unas semanas antes: Los problemas de los campesinos con la desastrosa ley de reforma agraria y la vuelta de los antiguos propietarios de las tierras con más fuerza y violencia que nunca; la ayuda que reciber de determinados sacerdotes y religiosos bastante alejados, por otra parte, de la Iglesia oficial que parece no ver o no querer ver los problemas y sufrimientos de estas pobres gentes. Ellos son, en su gran mayoría «los nuevos conquistadores del continente americano».

«300 MILLONES»

La otra cara de la moneda, la divertida, la oficialista, la imagen casi paradisíaca nos la da «300 millones» que hoy contará con las actuaciones de la orquesta de Janio Martí, Los Platters, y Rocío Dúrcal. Se ofrecerá, asimismo, un reportaje sobre el festival de cine iberoamericano.

DIBUJOS ANIMADOS

Hoy, víspera de Reyes, los niños cuentan con varios programas dedicados especialmente a ellos. Así, una vez finalizado el informativo «Crónica - 3» no se emitirá el clásico largometraje sino uno un tanto especial. Se trata de «Garbancito de la Mancha» el primer largometraje de dibujos animados con sello español realizado en color.

Escrita por Julián Permartín, con música de Jacinto Guerrero, esta película consta de 350.000 dibujos en total. Cuando fue estrenada en 1946, la crítica elogió la calidad de los dibujos y la ambientación. Su realización se llevó a cabo durante la segunda guerra mundial y el revelado en Londres, lo que supuso un gran despliegue de medios, pero también grandes dificultades.

Por otra parte, a las 18.45 aproximadamente, se emitirá un programa especial con el título «Las princesas bailarinas» una fantasía musical basada en un cuento de los Hermanos Grimm.

También «Un mundo para ellos» estará dedicado a los niños pero en esta ocasión, con el significativo título de «Un millón de ilusiones».

EL ANARQUISMO ESPAÑOL

El espacio que dirige Luis Ignacio Seco y presenta José Antonio Silva, «La víspera de nuestro tiempo» estará dedicado esta semana al anarquismo español. Si no se producen cambios de último hora, participarán en el coloquio Federica Montseny escritora, periodista y ministra de Sanidad en el segundo Gobierno de Largo Caballero; José Alvarez Junto (profesor de doctrinas y movimientos sociales contemporáneos de la Facultad de Ciencias Políticas; José María Bricall, catedrático de Economía Política de la Universidad de Palma de Mallorca; y Josep Termes, profesor agregado de Historia de la Universidad de Barcelona

MERCEDES RODRIGUEZ

Antena TV

LOS SABADOS

REVISTA A TODO COLOR con Diario de Burgos

250 PLAZAS - T. SUPERIOR - 1.224.426 PESETAS AÑO

CUERPO TECNICO DE LA ADMINISTRACION DE LA S. S.

Convocatoria para cubrir **250 PLAZAS VACANTES** en la Escala Técnico-Administrativa del **CUERPO TECNICO DE LA ADMINISTRACION DE LA SEGURIDAD SOCIAL** (B. O. E. 24-12-81). Ambos sexos, desde 18 años (sin límite). Título Licenciado (en cualquier Facultad), Ingeniero o Arquitecto superior. Plazas y destinos para toda España. Retribuciones 1.224.426 (véase GUIA). Sólo temas de Derecho y Seguridad Social (no se pide cálculo, ni contabilidad, ni estadística). **¡¡EXCEPCIONAL OPORTUNIDAD!!** Infórmese sin compromiso: pídanos por correo la GUIA GENERAL DE INFORMACION, con modelo oficial de instancia, programa, etc. Diríjase a:

CENTRO DE ESTUDIOS ADAMS - SAGASTA, 23 - MADRID - 4

M.E.C.D. 2017

RADIO - TV

Radio Popular de Burgos

Am. Martes, 5-1-82.

INFORMATIVOS
9,45 Noticiario.
13,30 El burgalés.
14,30 Informativo «Día» (cadena).
18,30 El burgalés. Edición provincia.
22,00 La actualidad. Informativo local.

DEPORTES
11,15 Popular deporte.
22,30 Nocturno deportivo.
23,30 ¡Goles! (cadena).

ACTUALIDAD
8,00 Radio-Diana.
10,30 La Radio y la calle.
15,00 La hora del café.

MUJER
17,30 Belleza y moda.

OTROS PROGRAMAS
19.00 Audición de Reyes.
21,00 Clan musical.
0,30 Compañeros de medianoche.
1,00 Carretera.

Radiocadena Española

EMISORA DE BURGOS

Pauta de programación para hoy, martes, día 5 de Enero de 1982.

7,00 Apertura. «Buenos días, Burgos». (Informativo-musical).
8,30 Radiocadena noticias. «Nuevo día» (RCE).
9,00 «En español».
9,30 «De costa a costa».
10,00 «Nuestro diario».
11,30 «Ronda de avisos». 12: Angelus. (Continúa «Ronda de avisos»).
12,30 «Ritmos de hoy»
13,00 «Radiocadena regional».
13,15 «Discos dedicados».
14,15 «La Bolsa».
14,30 Radiocadena noticias 2.
15,00 «Club millonarios».
16,00 «Mundo cam.»
16,30 «Divorcio 81» (RCE).
17.00 «Consultorio de Elena Francis».
17,30 «Orquesta en la tarde».
18,00 «Actualidad del disco»
18,30 «Informativo media tarde».
19,00 «Ritmos de ayer y de hoy».
19,30 «Vía libre, RENFE».
20,00 Radiocadena noticias 3.
20,30 «La zarzuela».
21,30 «Graderío».
22,00 «Flamenco».
22,30 Resumen informativo local.
23,00 «El deporte está aquí».
24,00 «Luz roja».
1,00 Cierre de la emisión.

Televisión Española

MARTES		UHF	
2,15	Carta de ajuste.	7,30	Carta de ajuste.
2,28	Apertura y presentación.	7,43	Apertura y presentación.
2,30	Programa regional	7,45	Noticias-2.
3,00	Crónica-3.	8,00	El carro de la farsa.
4,05	Garbancito de La Mancha.	8,30	Retrato en vivo.
5,25	Circo Ringling.	9,30	Arriba y abajo.
6,20	Avance informativo.	10,30	La víspera de nuestro tiempo.
6,25	La cometa blanca.	11,45	Noticias-2.
6,40	El libro gordo de Petete.	00,00	Despedida y cierre.
6,45	Las princesas bailarinas.		
7,45	Nombres de ayer y de hoy.		
8,15	Un mundo para ellos.		
9,00	Telediario.		
9,35	300 millones.		
10,35	Dallas.		
11,35	Vivir cada día.		
00,00	Al cierre.		
00,15	Despedida y cierre.		

Emerson
El televisor del futuro
COMERCIAL VELO-MOTO

La Publicidad escrita, es la única que se puede volver a leer
Es la que ofrece
Diario de Burgos
junto a su gran difusión

Santoral

SANTOS DE HOY:

Ss. Telesforo, p.; Teodoro, Onulfo y Onoberto. cfrs.: Simeón Estilita, mj.; Amelia Emiliana, Apolinaria, Sinclética Amada, abadesa, vgs.; Juan Neuman, obispo.

Misa: De Feria.

Registro civil

NACIMIENTOS. — Olga Gutiérrez y Velasco, Pilar Serrano y Verde, José Antonio Vélez y Moneo, Patricia Ferrer y Elvira, Daniel Robles y Cantero, Cristina Ruiz y del Barco, David Navarro y Rodríguez.

DEFUNCIONES. — Anselmo Simón y Néstar, de Cámara de Campos, 65 años; Orencia Martín y López, de Villanueva de Puerta, 49 años; Gregorio González y Gutiérrez, de Yudego, 74 años; Eugenio Rivera y Navas, de Minas de Orcajo 73 años; Amalia Vélez y Escudero, de Olmedillo de Roa, 73 años; Casilda Aguinaga y Mingo, de Pradoluengo, 74 años; Dominica Baños y Medina, de El Burgo-Ranero, 72 años; Mercedes Rojo y Rojo, de Santa Cecilia, 70 años; Manuel González y Temiño, de Burgos, 93 años; Alejandro Alonso y Ruiz, de Barcelona, ocho meses; Francisco Román Sánchez y Sánchez, de Burgos, 61 años.

Boletin meteorológico

Comprensivo de los datos recogidos ayer en el Observatorio Meteorológico del Instituto de Enseñanza Media:

Barómetro. — A las ocho de la mañana, 690,7; a la una de la tarde, 689,9; a las siete de la tarde, 692,1.

Temperatura ambiente. — Máxima, 10,4 grados, a las 16 horas.

Mínima, 6,0 grados, a las 9,45 horas.

Dirección y velocidad del viento. — A las ocho de la mañana, NE — 2 kilómetros; a la una de la tarde, SW — 4 kilómetros; a las siete de la tarde, NE — 2 kilómetros

Precipitación o lluvia, 4 litros por metro cuadrado.

Higrómetro. — Humedad ambiente, 86 por ciento.

Cupón pro-ciegos

En el sorteo celebrado en el día de ayer resultó premiado con 6.250 pesetas el número 833 y con 625 pesetas todos los números terminados en 33.

Cupón pro ciegos
N.º 833
PREMIADO EN EL SORTEO DE AYER
muebles evelio
VITORIA 41, 43, 49, 51, 53, 56, 58, 60, 62

GRACIAS ESPIRITU SANTO POR LOS FAVORES CONCEDIDOS
M. M. F. B.

Farmacias

SERVICIO DE GUARDIA. — De nueve y media de la mañana a once de la noche, Barriocanal, Cardenal Segura, 8; Rodríguez Simón, Avenida General Vigón, 61; Gutiérrez, Villalón, 10.

Servicio de urgencia. — De once de la noche a nueve y media de la mañana, Barriocanal, Cardenal Segura, 8.

Urgencias

Bomberos	20 13 10
Casa de Socorro ...	21 14 10
Guardia Civil	22 11 00
Seguridad Social ...	22 18 00
Cruz Roja	22 15 00
Policía Municipal ...	20 21 38
Gamonal	22 38 39
Servicio Policial Permanente	091
Teléfono de la Esperanza	20 73 57
Obras Públicas	22 45 00
Tele-Ruta	91/4417222
RENFE	20 35 60

Taxis

Pl. Conde de Castro	20 30 88
Avda Gamonal ...	22 44 06
Avda del Cid Residencia Sanitaria .	22 80 56
Pl. Santo Domingo de Guzmán	20 30 55
Conde Jordana	20 30 88
Plaza de Vega	23 28 62

Provincia

MIRANDA DE EBRO

Bomberos	31 00 00
Casa de Socorro	31 13 29
Guardia Civil	31 00 39
Seguridad Social ...	32 06 08
Cruz Roja	31 00 37
Policía	31 00 95

ARANDA DE DUERO

Bomberos	50 07 98
Guardia Civil	50 08 86
Cruz Roja	50 26 18
Policía	51 01 00

LERMA

Guardia Civil	17 00 37
Cruz Roja	17 00 60

ROA

Guardia Civil	54 00 13
Cruz Roja	54 01 83

MEDINA DE POMAR

Guardia Civil	11 07 06

BRIVIESCA

Guardia Civil	59 00 34
Cruz Roja	59 08 28

BELORADO

Guardia Civil	58 00 46
Cruz Roja	58 01 89

VILLARCAYO

Guardia Civil	10 00 17
Cruz Roja	10 01 18

SALAS DE LOS INFANTES

Guardia Civil	38 00 10

VILLADIEGO

Guardia Civil . .	36 00 04

ESPINOSA DE LOS MONTEROS

Guardia Civil	12 00 05
Cruz Roja	12 03 93

MELGAR DE FERNAMENTAL

Guardia Civil	37 20 18

GRACIAS ESPIRITU SANTO POR EL FAVOR CONCEDIDO
N. S. L.

CARTELERA

Cines

AVENIDA. — Hoy, 5,30, 7,45 y 10,30 Tercera semana de éxito. El púbico lo exige. Ultimo y definitivo día de proyección de la mejor película del año. **«Confesiones verdaderas»**, con los monstruos de la interpretación, Robert de Niro y Robert Duval. Mayores 18 años.

CALATRAVAS (2º4161) (Cine para toda la familia). — Horario especial: 4, 6 y 8 ¡Ya está aquí! El estreno de la superdivertida de verdad: **«Las aventuras de Enrique y Ana»**. Color Los simpáticos y aplaudidos Enrique y Ana, haciendo felices a todos con sus populares canciones en **«Las aventuras de Enrique y Ana»** (Menores)

CONDAL. — Hoy continua de 4 a 12. Dedicado al público de Gamonal sigue la película de mayor éxito de estas fiestas, **«Los liantes»**, con Fernando Esteso y Andrés Pajares. Una explosión de carcajadas y **«El exterminador»**. Dada la crudeza y realismo de sus escenas violentas. Clasificada «S» (Rigurosa May. 18 años)

CONSULADO: ¡Atención!, en horario especial para niños De 4.15; 6.15 y 8.15 La película declarada de interés especial para la infancia **«La segunda guerra de los niños»**. Con el grupo Parchis De lo que son capaces los niños para ayudar a los mayores. Chavales **«La segunda guerra de los niños»**, es chulísima. Autorizada para todos los públicos. Ultimo día.

CORDON (207037) — (Cine para todos): 5,30, 7,45 y 10,30 Con relax-diversión ¡Todo un buen estreno!: **«El super-sheriff»**. Color Nuevas aventuras del «Sheriff» y el pequeño extraterrestre: El grandote-bonachón con puños de acero, Bud Spencer y, el simpático-travieso niño Gary Guffey superándose en todo en **«El super-sheriff»**. (Tolerada)

DUCAL. — Hoy de 4 a 12. Un regalo para toda la familia Doble memorable Lolo García en **«Tobi»**. Lolo García es **«Tobi»**, la película cumbre de Lolo García **«Tobi»** y **«El triunfo de los diez gladiadores»**, Dean Davis. Aventuras, emociones y peligros por defender una causa justa. Autorizada todos los públicos

GOYA: ¡Atención! Hoy en sesiones 5,30; 7,45 y 10,30. Colosos de bronce vivientes... terribles dragones. Toda la fantasía imaginable hecha realidad. **«Jason y los argonautas»**. Color con Todd Armstrong y Nancy Kovack Los creadores de «Furia de titanes» nos ofrecen ahora en **«Jason y los argonautas»**, una nueva aventura..., más asombrosa, más increíble. Para todos los públicos.

GRAN TEATRO. — Hoy, 5,15, 7,45 y 10,30. Otro explosivo estreno de grandes carcajadas, **«La banda de los tocapelotas»**. El torbellino cómico de la nueva ola. **«La banda de los tocapelotas»**. La película más alegre y divertida del Nuevo Año **«La banda de los tocapelotas»**. Un auténtico «pelotazo» de carcajadas». (Autorizada May 14 años).

LIDO. — Continua de 4 a 12. Hoy, el programa ideal de Reyes. Cine para toda la familia. Giuliano Gemma y Bud Spencer en **«También los ángeles comen judías»**. Dos improvisados bandidos capaces de acabar con todos los gangters de Nueva York y **«Aguila gris»**. La gran epopeya de los Cheyenes. (Autorizado todos públicos)

TIVOLI (220088-. — 5.30, 7,45 y 10,30. Para que usted lo pase bien, estrenamos: **«Arthur el soltero de oro»**. Color ¡Dudley Moore merece ahora un «11» con Liza Minnelli, en el film más divertido del año! Una juerga continua, una carcajada sin parar —¡Ríase al máximo!— con el playboy más rico del Mundo: **«Arthur, el soltero de oro»**. (Mayores 14).

Salas de Arte

TAGRA: Expone: Santamarta. Oleo y cerámica. De 12 a 2 y de 7 a 9. Festivos: de 12 a 2.

RUA-2. — Expone: E. Vial Hugas Oleos, de 6,45 a 9,30 Festivos: 12,30 a 2,30

AULA ESPOLON. — «La Filatelia en la Navidad» Laborables: 12 a 2 y 6 a 9 Festivos: 12 a 2.

ARLANZON — Expone Rufo Criado de 12 a 2 y de 7 a 9 Festivos: de 12 a 2.

PLAZA ESPAÑA-3. — Campaña artística de Navidad Concursos. Horas de visita: 12 a 2 y 6 a 9

Bingos

CASA REGIONAL DE ASTURIAS Y LEON Y CENTRO REGIONAL MONTAÑES — Calle San Juan, 26 Horario De 6.30 tarde a 3 madrugada

Varios

BIG BOLERA AMERICANA — Cafetería juegos recreativos billares pin-pong etc abierto desde las 11 de la mañana Final Reyes Católicos.

M.E.C.D. 2017

Diario de Burgos

Fundado en 1891

DIARIO DE BURGOS, S. A. Dep. Legal: BU - 5 - 1958
Redacción, Administración y Talleres: San Pedro Cardeña, 34. Apartado 46
Telfs. Red. 21 72 80. Adm. 21 15 11 - 21 15 90
Delegación Administración: Vitoria, 13. Telf. 20 28 52

Anecdotario político

EL HORMIGUERO

Madrid.—(Colpisa, por ALARICO)

◆ **OTRO SOCIALDEMOCRATA**

Lo leo en «El Nuevo Lunes». Que otro socialdemócrata de UCD se ha pasado definitivamente a las filas de Fernández Ordóñez.

Se trata de José Miguel Hernández, quien se encarga desde hace unos días de la Secretaría general de Acción Democrática de Madrid. Ha dejado también su cargo en el Ministerio de Obras Públicas, donde era director del gabinete técnico del ministro Luis Ortiz. Le ha sustituído Carlos Fernández Conde, el que fuera jefe de Prensa de UCD.

◆ **DECLARACIONES SOBRE LAS EXTRAS**

Curiosas declaraciones de Manuel Núñez, ministro de Sanidad y Consumo, sobre la prueba de fuego que suponen para multitud de empresas las pagas extraordinarias. Indica el señor Núñez, ministro de Sanidad, que se está estudiando la forma de distribuir esas cantidades en los distintos meses por prorrateo. Y dice también que a la Seguridad Social le cuesta una paga como la de Navidad casi 52.000 millones de pesetas (pensionistas) y la del personal de la Seguridad Social otros 16.000 millones más.

Nota: Las declaraciones del señor ministro de Sanidad fueron hechas a «El Empresario» cuando aún era secretario de Estado para Trabajo y Relaciones Laborales. Ahora, sus problemas, son otros.

◆ **FALLEROS**

Don Luis Súñer, el empresario de Alcira, el hombre que más tiempo permaneció secuestrado por ETA-P-M, es el padrino de una nueva falla de su ciudad natal, la llamada de «Tulel-avenguada». El bautizo de la nueva falla se dio con la presentación de su estandarte, que alberga el escudo heráldico de Alcira, el nombre de la falla, la senyera coronada, dos palmeras, una barraca y un ramo de naranjas. Al señor Súñer y a su señora les fueron impuestas las dos primeras insignias de oro de la nueva falla.

◆ **ESPECTADORES DE EXCEPCION**

El partido Real Madrid-Real Sociedad tuvo dos espectadores de excepción, ambos diputados socialistas. De un lado, el profesor Peces Barba, que no se pierde un partido del Madrid, a los que acude siempre formando parte de una reducida peña de profesores universitarios, y de otra Enrique Múgica, que acudió por consecuencia con sus fervores realistas, pero de la Real.

Crónica del tiempo

ANTICICLON Y NIEBLAS

Madrid.—(Colpisa, por MARIANO MEDINA)

SITUACION ATMOSFERICA Y EVOLUCION PROBABLE

Tiende otra vez a situarse un anticición encima de España, que acabará por hacer desaparecer las escasas lluvias que van quedando. A cambio, creará condiciones favorables para las nieblas.

EL TIEMPO PARA HOY

Predominio del tiempo seco y poco nuboso; áreas de niebla en Galicia, vertiente cantábrica, cuenca del Duero y zonas de la del Ebro, de la meseta sur, de Extremadura y de Andalucía occidental, principalmente. Tendencia a separarse las temperaturas extremas, subiendo algo las máximas y bajando algo las mínimas. Algunas heladas, poco fuertes, empezarán a ser posibles en las regiones del interior de la Península.

EL TIEMPO PARA MAÑANA

Muy parecido a lo anterior, aunque en la mitad oriental del Cantábrico podrá haber nubosidad variable entremezclada con nieblas y posibilidad de alguna llovizna dispersa.

TENDENCIA PARA EL JUEVES

Posibilidad de algunos chubascos dispersos en la vertiente cantábrica, áreas del alto Ebro y de los Pirineos, pudiendo ser de nieve en altitudes superiores a los mil metros. Sin cambios en las demás regiones.

TEMPERATURAS A LAS 13 HORAS DE AYER

ESPAÑA. — Bilbao, 19; Santander, 18; San Sebastián y Valencia, 20; Vitoria, 14; Pamplona, 13; Logroño, Valladolid, Zaragoza y Madrid, 10; Burgos, 9; La Coruña, Barcelona y Málaga, 16; Avila y Soria, 8; Sevilla, 15; Palma de Mallorca, 17, y Las Palmas, 22.

RESTO DE EUROPA. — Estocolmo y Helsinki, —15; Copenhague, —1; Londres y Bruselas, 12; Ginebra, 9; Zurich, 8; París y Lyon, 13; Burdeos, 17; Lisboa, 16; Frankfurt, 11; Roma, 14; Milán, 3, y Moscú, —24.

Lea siempre

Diario de Burgos

Pasión de un

BURGOS es **cosa nuestra**

NOTICIAS AL CIERRE

● **DISPOSICIONES OFICIALES**

Madrid (Logos). — El «Boletín Oficial del Estado»» publicará mañana, martes, entre otras, las siguientes disposiciones oficiales: EDUCACION Y CIENCIA. — Real decreto por el que se amplía el de 1975 de 23 de Agosto, sobre enseñanzas especiales de carácter profesional. Real decreto por el que se prorroga durante el año 1982 la vigencia de número 229/1981, de 5 de Febrero por el que se introdujeron determinadas modificaciones en el procedimiento de acceso a los Cuerpos de Funcionarios del Ministerio de Educación y Ciencia. = TRABAJO Y SEGURIDAD SOCIAL. — Orden por la que se regula la cobertura de cargos en la Administración de la Seguridad Social.

● **FALLECIMIENTO DE UNA CENTENARIA**

Padrón (La Coruña) (Efe). — A los 100 años de edad, ha fallecido en Padrón doña Marcelina Ferro Castro, la abuela de la comarca. La anciana había conservado plenamente sus facultades mentales hasta el momento de su muerte, producida por un problema respiratorio. La imagen de Marcelina Ferro, participando en las elecciones al Parlamento gallego el pasado 20 de Octubre, apareció en gran parte de los medios de comunicación impresos de España y del extranjero. Marcelina Ferro había nacido en Padrón, se consideraba muy monárquica y estaba al corriente de las anécdotas de los hombres famosos, lo que mostraba cada vez que algún periodista acudía a visitarla.

● **NOVIOS MUERTOS POR EMANACIONES DE GAS**

Madrid (Efe). — Los cadáveres de dos jóvenes han sido encontrados por el padre de uno de ellos, al regresar a su domicilio, tras el fin de semana. Al parecer, fallecieron por intoxicación de monóxido de carbono, por falta de ventilación. Se trata de Luis Noguerón de la Cruz, de 19 años, y de su novia, María del Pilar Rueda Carmona, de 18. Se encontraban en la vivienda del primero (Illescas, 147, de Madrid), donde según una primera estimación del médico forense, fallecieron anteanoche al consumirse el oxígeno por una larga combustión del calentador de agua y no exisitr una adecuada ventilación.

● **FESTIVAL INTERNACIONAL DE BAILES FOLK**

San Juan de Puerto Rico (Efe). — Con la participación de asturianos de Puerto Rico, japoneses de Canadá, rusos de Estados Unidos y armenios de Francia, ha comenzado este fin de semana el VI Festival Internacional de bailes folklóricos de San Juan, que terminará el 10 de Enero. España, Italia, Martinica y el grupo puertoriqueño «Areyto», el anfitrión, también participan en el festival que cada año inicia la temporada de espectáculos en San Juan de Puerto Rico. España está representada este año por las danzas norteñas de Asturias y las de la huerta murciana.

● **CROACIA: PUEBLOS INUNDADOS POR LAS AGUAS DE UN EMBALSE**

Belgrado (Efe). — Varios pueblos croatas del Oeste de Yugoslavia han quedado convertidos en islas y 4.500 personas desamparadas tras las inundaciones causadas por la apertura de la presa de un embalse cercano, según informa la agencia yugoslava «Tanajug». Víveres y ropas están siendo trasladados en botes a los pueblos afectados, y no se han registrado heridos, aunque sí serios daños en las viviendas.

● **VIOLA AFIRMA QUE NO RENUNCIO**

Buenos Aires (Efe). — El ex-presidente argentino Roberto Viola ha afirmado hoy que no renunció a su cargo por razones de salud; «está perfectamente claro que yo fui retirado», dijo. Estas han sido las primeras declaraciones públicas efectuadas por Viola desde su retirada de la Presidencia y fueron formuladas poco antes de que éste embarcase en un avión con destino a la ciudad de Concordia.

● **PORTUGAL: VUELOS INTERNACIONALES AFECTADOS POR LA HUELGA**

Lisboa (Efe). — Trabajadores de las 22 líneas de aviación extranjeras que utilizan aeropuertos portugueses, incluyendo la española «Iberia», han iniciado hoy una huelga que afecta el tráfico aéreo de Portugal con el exterior. La paralización, que terminará a medianoche del martes, día 5, ha provocado ya la suspensión de varios vuelos internacionales y sensibles retrasos en otros con destino desde Lisboa, Oporto, Faro y Funchal (isla de Madeira).

● **ESCANDALO EN LA TELEVISION FRANCESA**

París (Efe). — Una comisión francesa de televisión, titulada «Derecho de réplica», que figuraba en el programa del primer canal, el sábado por la noche, degeneró en escándalo del que, hoy lunes, habla toda la Prensa francesa. Participaban en la emisión, junto con numerosos redactores del desaparecido semanario de extrema izquierda «Charlie Hebdo», otros periodistas de diversos sectores y un conocido cantante. A los pocos minutos de empezar el debate, los gritos, las palabras soeces, y los puñetazos sobre las mesas reemplazaron lo que, en principio, debía haber sido una serena discusión.

● **APLAZADA LA DIFUSION DE LAS «CINTAS WATERGATE» POR FALTA DE DINERO**

Washington (Efe). — Las «cintas Watergate», que contienen grabaciones de conversaciones del ex-presidente Nixon en la Casa Blanca, no serán difundidas hasta 1987 por lo menos, debido a los recortes de fondos pedidos por la Administración Reagan.

● **ANDREW YOUNG, NUEVO ALCALDE DE ATLANTA**

Atlanta (Efe). — Andrew Young, que fue polémico embajador de la Administración Carter ante las Naciones Unidas, se convertirá esta noche en el 55 alcalde de Atlanta (Georgia). Young, de 49 años, será el segundo alcalde de color de esta ciudad, de mayoría negra, y se ha propuesto «dignificar» la imagen de una localidad que muchos, en el extranjero, sólo conocen por los «asesinatos de niños negros».

Violento incendio en un centro comercial bilbaíno

Bilbao. — El centro comercial «Galerías Isalo» ha quedado prácticamente destruído como consecuencia de un incendio que se registró ayer noche en la discoteca «Lloyd's» de Bilbao, donde comenzaron a arder las cortinas de la sala, propagándose inmediatamente a los locales contiguos. Los bomberos del parque de Bilbao tardaron más de seis horas en sofocar el incendio. En la foto, los bomberos y un grupo autónomo con cámaras antigás intentan sofocar las llamas que se propagaron al centro comercial «Galerías Isalo» de Bilbao. — (Telefoto Efe)

M.E.C.D. 2017