Diario de Burgos

Sábado, 11 de Abril de 1981 — Año XC — N.º 27.523 **Fundado en 1891** Director: ANDRES RUIZ VALDERRAMA 25 PTAS.

UNA COMISION DE EXPERTOS DEFINIRA EL "MAPA AUTONOMICO" DE ESPAÑA

Las negociaciones para el nuevo tratado con USA comenzarán en Madrid este mes

Acuerdos adoptados por el Consejo de ministros

Madrid (Efe). — El Consejo de ministros celebrado en el palacio de la Moncloa bajo la presidencia de Leopoldo Calvo-Sotelo, adoptó, entre otros, los siguientes acuerdos:

PRESIDENCIA

Real decreto por el que se nombra director general de Ordenación y Desarrollo Administrativo a José María Pérez Tremps.

Real decreto de constitución de una Comisión nacional para la celebración del V Centenario del Descubrimiento de América.

Real decreto por el que se aprueba la reglamentación técnico-sanitaria para la elaboración, circulación y comercio de grasas comestibles (animales, vegetales y anhidras), margarinas minarinas y preparados grasos.

Real decreto por el que se aprueba el nuevo texto, revisado de la reglamentación técnico-sanitaria para la elaboración, circulación y comercio de la cerveza.

Real decreto por el que se autoriza la emisión por el Instituto Nacional de Industria de obligaciones no canjeables por un importe de 35.000.000.000 de pesetas nominales.

ASUNTOS EXTERIORES

Autorización para la firma del convenio internacional para el establecimiento de la Universidad para la Paz y Carta de la Universidad para la Paz.

Autorización para la firma del acuerdo entre España y Francia sobre régimen fiscal aplicable a los vehículos de transporte internacional por carretera.

JUSTICIA

Real decreto por el que se nombra inspector fiscal a Cándido Conde-Pumpido Ferreiro.

DEFENSA

Real decreto por el que se promueve al empleo de general de división del Ejército, al general de brigada de Ingenieros, diplomado de Estado Mayor, Pedro Ravina Méndez.

Reales decretos por los que se promueve al empleo de general intendente general del Ejército a los generales Laureano García Ventura y Juan Yáñez Gómez.

Real decreto por el que se promueve al empleo de general de brigada de Ingenieros, al coronel de Ingenieros, diplomado de Estado Mayor, Juan Rotger Crespi.

HACIENDA

Real decreto-ley sobre concesión de moratorias de pago por daños originados por la sequía.

Expediente por el que se autorizan pruebas selectivas de ingreso en el Escuela de Inspección Financiera y Tributaria.

Expediente de Educación y Ciencia, sobre transferencia de crédito, por un importe de 220.000.000 de pesetas, con cargo a la sección 31, con destino a la puesta en funcionamiento de las nuevas Universidades de Alicante, Cádiz, León y Politécnica de Las Palmas.

Acuerdo por el que se establecen criterios sobre

(Pasa a la página 16)

Hubo de ser aplazado ayer el lanzamiento del «Autobús espacial»

La culpa fue de una computadora

Está previsto hacerlo mañana

Cabo Cañaveral (EE. UU.) (Efe). — Una de las cinco computadoras que lleva en los controles el transbordador espacial «Columbia», ha sido la causa de la frustración momentánea del programa más ambicioso de la historia espacial norteamericana.

Cuando la cuenta atrás definitiva estaba a nueve minutos del momento previsto para el lanzamiento, las 6,50 de la mañana de hoy, viernes (11,50 GMT), los cronómetros se detuvieron y el control de lanzamiento comienza a dar las explicaciones de los problemas acaecidos en el «Columbia».

El problema está en una de las cinco computadoras, pero nadie conoce con precisión el alcance del mismo.

Las primeras indicaciones anuncian que el problema afecta a una de las computadoras en su comunicación con las otras cuatro, ya que no lleva el ritmo de información con el que trabajan las otras. Estas cinco computadoras están preparadas para comunicarse y «discutir» entre sí, lo cual provee de un margen de seguridad en el funcionamiento de la nave espacial, que habría de evitar algunas de las falsas alarmas que tuvieron las misiones del programa Apolo.

Mientras tanto, los astronautas John Young y Robert Crippen esperaban en comunicación directa con el control de lanzamiento en el centro espacial Kennedy y con el centro espacial de Houston (Texas) el desarrollo de las pruebas que se realizaban con las computadoras.

A las diez de la mañana, (3,00 GMT), el control de lanzamiento en Cabo Cañaveral anuncia la suspensión del lanzamiento del primer vuelo de prueba del transbordador espacial «Columbia» durante 48 horas, en principio.

Poco después, Young y Crippen salían de la nave y abandonan la plataforma con la desilusión marcada en el rostro.

El lanzamiento del «Columbia» anunció un portavoz de la NASA, tendrá lugar el próximo domingo a las 6,50 de la mañana, hora local (13,50, en España) si para entonces —como se espera— se ha solucionado el problema de las computadoras y no surge ninguno más en este proyecto que tiene ya sobre sus espaldas sus años de retraso a causa de otros problemas técnicos.

Audiencia real a una comisión de senadores norteamericanos

Los Reyes de Bélgica, en viaje a Motril, almorzaron en el palacio de la Zarzuela

Don Juan Carlos I llega a Palma de Mallorca

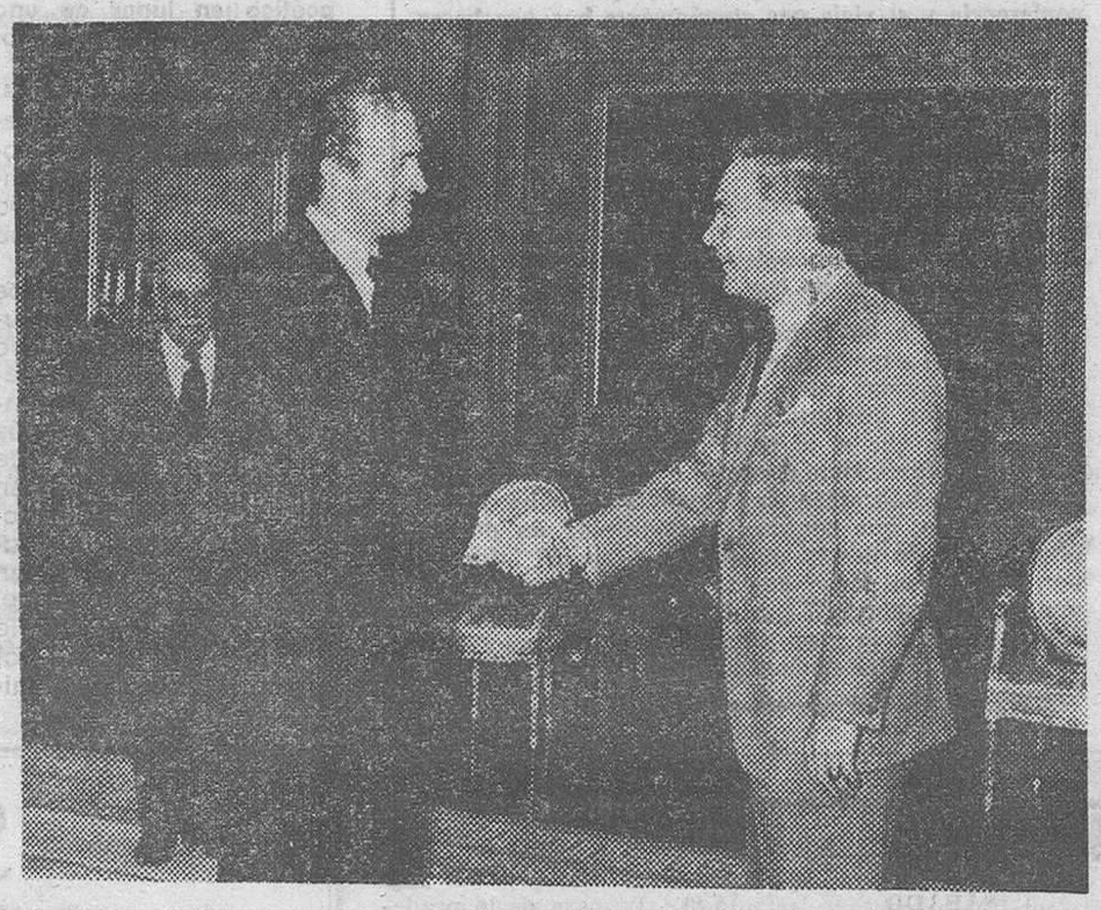

Madrid. — S. M. el Rey don Juan Carlos, saluda al secretario de Estado norteamericano, Alexander Haig, a quien recibió en audiencia, en el Palacio de la Zarzuela. (Foto EFE)

Madrid (Efe). — Su Majestad el Rey don Juan Carlos ha recibido esta mañana en audiencia, en el palacio de la Zarzuela, a una delegación de senadores de Estados Unidos, presidida por el senador republicano, Howard Baker.

Posteriormente, don Juan Carlos recibió al Consejo General del Banco de España, presidido por su gobernador, señor Alvarez Rendueles.

LLEGAN LOS MONARCAS BELGAS

Madrid (Efe). — S. M. la Reina Doña Sofía recibió en el aeropuerto de Barajas a los Reyes de los belgas, Balduino y Fabiola, que llegaron pocos minutos antes de las dos de la tarde en avión especial.

Los Reyes belgas almorzarán en el palacio de la Zarzuela con los Reyes de España.

El viaje de Balduino y Fabiola tiene carácter privado.

ALMUERZO EN LA ZARZUEUA

Madrid (Efe). — Los Reyes de Bélgica Balduino y Fabiola, han almorzado hoy en el palacio de la Zarzuela con los Reyes de España, durante las dos horas que han permanecido en Madrid en tránsito de su viaje de Bruselas a Granada, donde como es costumbre en ellos pasarán las vacaciones de Semana Santa. A las cuatro de la tarde siguieron viaje.

LOS REYES DE BELGICA EN MOTRIL

Granada (Logos). — «En

(Pasa a la página 17)

EL ASESINO DE LOS MARQUESES DE URQUIJO FUE SU YERNO

Ha confesado el crimen, al ser detenido después de un largo y eficaz servicio policíaco

Madrid (Colpisa). — Rafael Escobedo Alday, yerno de los marqueses de Urquijo, se ha confesado culpable del asesinato del matrimonio, según manifestó el jefe superior de Policía de Madrid, Gabriel García Gallego en «rueda de Prensa». El yerno de los marqueses de Urquijo fue el primer sospechoso y había estado vigilado desde el 31 de Julio de 1980 en que se cometió el crimen. No hubo móvil económico y el único motivo aparente, según ha declarado el acusado fue debido a que Rafael Escobedo había culpado a los marqueses de su fracaso matrimonial con miriam, hija de los marqueses.

(Pasa a la página 30)

En páginas interiores

- ACUERDO EN EL CONFLICTO DEL HOSPITAL PROVINCIAL DE MADRID
- LOS FAMILIARES DE PICASSO NO TIENEN POSIBILIDADES DE IMPEDIR QUE EL «GUERNICA» SEA TRAIDO A ESPAÑA
- ATAQUE ISRAELI EN EL LIBANO
- EL PRIMER MINISTRO POLACO AMENAZA CON DIMITIR SI NO SE PROHIBEN LAS HUELGAS
- YA SON 23 LOS ASESINATOS DE ATLANTA
- LA ESTACION DEPURADORA DE AGUAS DE BURGOS SERA UNA DE LAS MAS MODERNAS DE ESPAÑA

M.E.C.D. 2017

POSTAL

Demasiadas conferencias

EN estos momentos, la verdad, no sabemos cuántas conferencias tiene sobre sí esta ciudad. Para ustedes ya habrán pasado los acontecimientos, pero nosotros estamos escribiendo antes de ir a las que podamos. Luego haremos un balance, diremos que se celebraron, tras comprobar si de verdad se pronunciaron, y tendremos que quedarnos con las ganas de haber asistido a más de una.

Si esto nos ocurre a nosotros que tenemos la obligación (dentro de lo posible, oiga, que tampoco es cuestión de decir que podemos estar en cincuenta sitios a la vez), empezamos a imaginarnos lo que le ocurre al público culto y, dentro de éste, al que tiene deseo de asistir a las conferencias, que no es todo ni mucho menos. Es decir, que la cultura oral en este pueblo empieza a ser, sencillamente, un imposible que no hay quien lo agarre con sus humanas manos.

Ya hemos dicho más de una vez que esto no tiene remedio, que los organizadores harto hacen con organizar y desvelarse y que los mismos oradores llevan categoría de que les pongamos un aureola, si no de martirio, si de algo que se parece mucho a la paciencia y a la santidad. Ver los salones vacíos o medio vacíos es un espectáculo deprimente, amargo desolador, así como mal pago para la preparación de una conferencia y el viaje que comúnmente hay que hacer para venir a ver salas vacías.

En fin, insistimos que a nosotros no se nos ocurre ninguna solución, pero eso no quiere decir nada. Hay inteligencias que, a buen seguro, si se molestan un poco pueden dar con el quid y dejar de una vez por todas resuelto este problema. Y conste: no lo decimos por nosotros que, amén de hacer lo que podemos, llegamos donde nos dejan nuestras fuerzas y pare usted de contar que no trae razón la cuenta.

Desde luego no queremos decir que se disminuya el número. Tampoco que la gente, toda la gente, de una vez por todas asista. Ni mucho menos. Pedimos, casi por favor, que esto se racionalice, que haya una coordinación, que ni al público se le obligue a decir que éste conferenciante o el otro o el de más allá y que a más de un informador se le quite la sospecha de que va para loco, que contrae la enfermedad un día de éstos y todo lo demás, aunque lo dicho del informador, por fuerza, tenga que ser lo de menos. Más de uno sabe (o sabemos) que hay maneras de estar en cinco sitios a la vez. Pero no es rentable, intelectualmente hablando.

BURGENSE

QUISICOSAS

Una cigüeña a baja altura batió sus alas sobre el techo del microbús municipal cuando éste circulaba ayer por la asfaltada carretera de la barriada «Yagüe», en dirección a Villalonquéjar, llevando el vehículo de viajeros al alcalde, concejales, técnicos e informadores.

La joven cigüeña batía sus alas en signo de alegría por las fecundas lluvias y el sol que, en las últimas horas, han comenzado a vestir de verde la hasta ahora casi áspera desnudez del campo y a dar las primeras hojas de esta sin igual arboleda que embellece una y otra margen del Arlanzón.

Pero la presencia del ave zancuda sobre el caserío de la popular barriada indicaba algo más que una inequívoca señal de la llegada del buen tiempo.

Parecía augurar lo que poco después afirmaría en el tajo de las obras de la Estación Depuradora de Aguas Residuales un ilustre ingeniero de Caminos, Canales y Puertos: «El Arlanzón volverá a ser un río poético en lugar de una alcantarilla como es ahora".

●

Sabemos que el ciudadano rechaza declaraciones triunfalistas. Sin embargo lo que se muestra a la vista del público no admite dudas.

En Villalonquéjar, a unos diez kilómetros de la ciudad, está naciendo lo que promete ser la planta depuradora de residuales industriales y urbanas más completa y selecta de cuantas funcionan hoy en España, gracias a la acción concertada del Estado que se confía aporte un 55 por ciento del total del presupuesto (el resto lo abonará el Ayuntamiento) cifrado en más de 500 millones y que en pesetas actuales se estima en 800 millones.

Se espera que las obras concluyan en Diciembre del próximo año y que ha de bastar un reducido número de personas para el funcionamiento de la Depuradora que dispondrá de una moderna instalación automatizada.

¿Quién se hubiera atrevido a imaginarlo hace unos pocos años?

Con la inauguración del tramo de la autopista Burgos-Cantábrico, Bilbao nos queda a una hora y veinte minutos y San Sebastián, a menos de dos horas y media.

Ya se dijo hace tiempo que «las ciencias adelantan... que es una barbaridad», en tanto que el mundo de las comunicaciones acorta las distancias, en cuanto a inversión de tiempo, de forma casi increíble o fantástica.

●

A propósito del «mundo de las comunicaciones», procede señalar que ya ayer comenzó a observarse un sensible aumento en la densidad de tráfico a través de nuestras carreteras.

Este es un fenómeno imparable, aun a pesar de los precios de la gasolina, que constituyen toda una invitación a la reflexión a la hora de lanzarse a la carretera.

●

La vecina de esta ciudad, doña Carmen Tovar, envía las siguientes líneas:

«He visto con sorpresa en esa sección cómo se lamentan vecinos de la deficiencia de agentes censales.

¿Qué pasaría si estos vecinos expusieran sus lamentaciones del poco correcto proceder de muchos vecinos (que nunca se debe personalizar) a cuya puerta hay que volver cuatro o más veces para lograr su cometido?

Por favor, cumplamos cada uno con nuestra obligación y no tomemos la protesta como rutina pues ésta, cuando no tiene base, no conduce a nada».

Libertad de expresión.

●

De la misma desconocida y amable comunicante procede esta otra observación:

«Quisiera que alguien, a quien corresponda hacerlo, me aclarase —si puede ser— por qué no se dejan utilizar flotadores a los niños que acuden a la piscina municipal.

Ocurre que los padres que desean ejercitar ese deporte, se llevan consigo a alguno de sus hijos. Por su corta edad, no pueden dejarles solos en el agua y necesitan la ayuda del flotador, pero no se comprende la razón de que se les prohiba usarlos».

Tampoco nosotros, señora o señorita Tovar.

Martinillos

PREMIO MEJOR CALIDAD 1979 - 1980

INDUPISA
FABRICA DE PELETERIA
BURGOS

PRECIOS Y DESCUENTOS ESPECIALES POR FIN DE TEMPORADA

en todas las prendas de peletería, ante, napa y novac.

★★★

CONFECCION ARTESANA

FABRICA DE PELETERIA, ANTE, NAPA Y NOVAC
ABIERTO INCLUSO SABADOS TARDE
Real del Capiscol, 22 • Tel. 220300 • BURGOS

TELEVISION ESPAÑOLA

SABADO

12,03 De doce a dos.
14,00 Parlamento.
15,00 Noticias del sábado.
15,15 Don Quijote de la Mancha.
15,45 Primera sesión.
17,30 Aplauso.
19,35 Vacaciones en el mar.
20,30 Informe semanal.
21,30 Noticias del sábado.
22,05 Sábado cine...
23,45 Buenas noches.

UHF

15,32 Hawai 5-0.
16,20 Los locos de la Galaxia.
16,45 Lou Grant.
17,35 Retransmisión deportiva.
20,00 Ciclo Cary Grant.
21,45 Tribuna de la Historia.
23,20 Buenas noches.

DOMINGO

10,03 Hablamos.
10,30 El día del Señor.
11,25 Gente joven.
12,30 Sobre el terreno.
14,00 Siete días.
15,00 Noticias del domingo.
15,15 Aventuras de Tom Sawyer.
15,40 «La casa de la pradera».
16,35 Natación.
17,40 Estrenos TV.
19,20 Avance deportivo.
19,40 625 líneas.
20,35 Los ángeles de Charlie.
21,30 Noticias del domingo.
22,00 Teatro breve.
22,35 Deportivo.

UHF

15,32 El increíble Hulk.
16,20 Vidas secretas de Waldo y Kitty.
16,50 Las Vegas.
17,45 Festival TV.
19,40 La música.
21,10 Más allá.
21,40 Largometraje.
23,20 Buenas noches.

Emerson
El televisor del futuro
COMERCIAL VELO-MOTO

SABER OBSEQUIAR TAMBIEN ES UN ARTE

Un arte donde se combina el propio prestigio del obsequio, el buen gusto... y el don de la oportunidad. En ASHAGARA hemos venido elaborando una extensísima línea de sugerencias, seleccionadas bajo unos rigurosos criterios de prestigio y de buen gusto. ASHAGARA los presenta en un estuche inconfundible, cómodo, único. Para distinguirse al máximo.

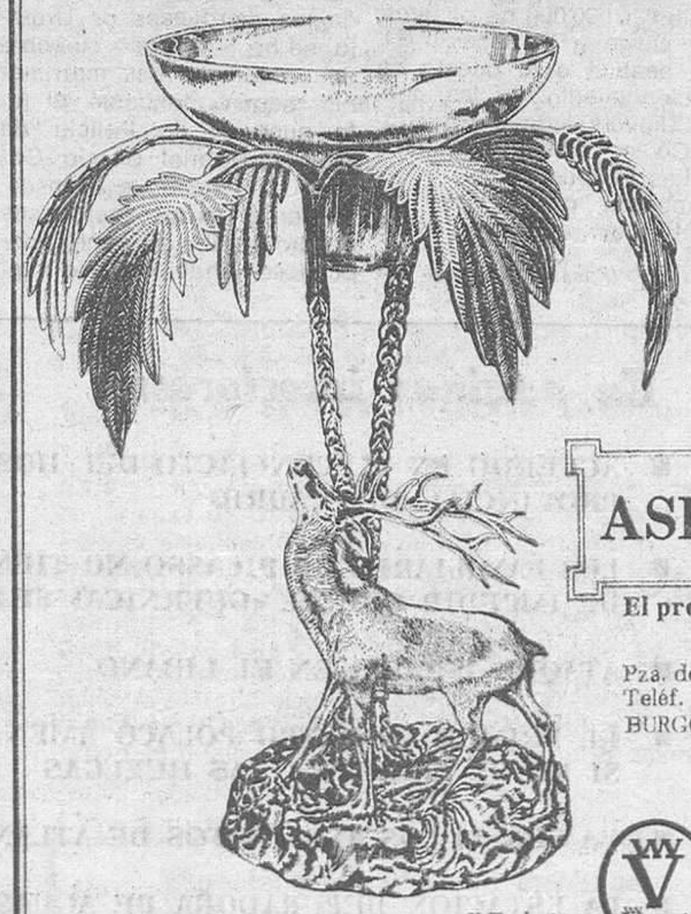

ASHAGARA
El prestigio de un estilo
Pza. de la Cruzada, 2
Teléf. 21 02 51
BURGOS

Y Exclusivas VALENTI como símbolo de nobleza artesana.

SE VENDEN
PLAZAS DE GARAJE
Muy económicas.
VINOS VESGA
Calle 3-34, N.º 1

SE VENDEN MAGNIFICAS VIVIENDAS

de Protección Oficial, construcción extraordinaria, maderas nobles, cuatro habitaciones, salón, cocina, baño y servicio, grandes facilidades. Véanlos en obra y se convencerán.

Construcciones Aragón, Prolongación calle Santiago (Gamonal). Laborables, 11 a 1 y 5 a 7.

ASOCIACION DE INQUILINOS DE BURGOS Y PROVINCIA

AVISO

Por el presente anuncio esta Asociación tiene el gusto de comunicar a los arrendatarios de viviendas y locales de negocio en régimen de alquiler de esta capital y provincia que nuestra Asesoría Jurídica ubicada en la calle Calera, N.º 9 - 1.º, se encuentra a la disposición de sus asociados en defensa de sus intereses, así como cuanta información jurídico - administrativa necesiten.

Horas oficina: Días laborables de 6,30 a 8,30 tarde.

Ante la injusticia
ES MAS FACIL SENTARSE Y NO PENSAR
¿Por qué no das un primer paso?
Día del Amor Fraterno
Jueves Santo
CARITAS

M.E.C.D. 2017

NUESTROS COLABORADORES

TRESCIENTOS MILLONES: AMERICANISMO E HISTORIA

Por Vicente PALACIO ATARD

TODOS los lunes el programa de TV. con mayor audiencia universal en lengua española nos recuerda que «Trescientos millones» de hispano-parlantes formamos una comunidad de elementos culturales dispersa por el orbe, fundamentalmente asentada en España y América. Esta realidad salta a la vista con la fuerza de lo evidente y se ha llegado a ella como consecuencia de un proceso histórico secular. Es, pues, un resultado histórico. Pero es, además, una expectativa de futuro, con posibilidades enriquecedoras para todos en el orden de las realizaciones prácticas, económicas, políticas y también en el ámbito de la cultura espiritual. No es sólo la lengua lo que hay que cultivar, con ser muy importante ese objetivo prioritario. Por eso, en mi opinión, haremos bien todos los hispano-hablantes, no sólo los españoles, en cultivar esa «expectativa» y, empezando por el principio, haremos bien en conocer la historia cuyo resultado es esa impresionante realidad actual.

Se me ocurre decir esto a propósito de la publicación de una nueva «Historia de América» del profesor Mario Hernández Sánchez-Barba; y la llamo nueva porque, si bien hace casi veinte años publicó una «Historia Universal de América» en dos tomos, ahora ha hecho una reelaboración absolutamente nueva de aquel libro, siguiendo los mismos criterios metodológicos y los originales enfoques que ya entonces nos ofreció, en torno a los tres ejes sobre los que gravita esa historia: la América indígena, la América europea y la América americana. De la comunicación entre los troncos diferenciados de lo indígena y lo europeo a través de la historia surge la creación de la moderna «América americana». Así de simple es decirlo, pero mucho más complicado explicarlo.

Interpretar, comprender y explicar este proceso histórico, al menos en lo relativo a la América que formó parte del viejo Imperio español, fue empeño que ya Rafael Altamira se propusiera desde finales del siglo XIX en su cátedra de «Historia de las instituciones americanas». Altamira fue uno de esos hombres que relanzaron la Ciencia española moderna, uno de los integrantes de la espléndida generación científica finisecular. Con él nace el «americanismo» español que afortunadamente ha proseguido en nuestro siglo. Los frutos de ese americanismo se recogen en la obra de Mario Hernández, quien da un aldabonazo, por cierto, para que nos mentalicemos todos de que no es sólo la lengua lo que nos une.

Hoy somos trescientos millones de hispanohablantes en el Mundo. El complejo contenido histórico de la formación del bloque cultural que subyace a esa realidad lingüística debemos intentar conocerlo desde nuestra propia mentalidad y en lo que tiene de peculiarmente esencial. Si no lo hacemos nosotros nos lo darán hecho desde otras mentalidades, tal vez con distorsiones no siempre científicas, tal vez con hipotecas presumiblemente políticas.

Complejo mundo histórico el del americanismo, vuelvo a decirlo, que engloba esa triple configuración indígena, europea y americana. En el primer volumen de la nueva obra de Mario Hernández, único publicado hasta ahora, se nos presentan los multifacéticos elementos de la América indígena, y el «descubrimiento» de aquel Continente por los españoles: es decir, la revelación de algo desconocido para los europeos renacentistas, con el fascinante establecimiento de relaciones entre culturas, cuyo impacto produjo una inicial mentalidad americana reflejada en el pensamiento literario español de la época, desde los escritos de Colón o las «Cartas de relación» de Hernán Cortés, hasta las crónicas de la Conquista (Fernández de Oviedo, Bernal Díaz) o las polémicas suscitadas por Las Casas, que alcanzan la «Actitud conciliadora y tolerante» de los franciscanos, como puso de relieve hace muchos años José A. Maravall.

Mundo complejo de culturas indígenas, primera realidad que encontraron los españoles en el Nuevo Mundo, que suscitó un problema absolutamente inédito hasta entonces de comunicación. Por de pronto, las tres áreas de las culturas indígenas más desarrolladas (mesoamericana, colombiana y peruana) son a su vez entramado de cruces y diferenciaciones sobrevenidas desde los primeros poblamientos del paleolítico. En América Central, las sucesivas culturas de Teotihuacán en el altiplano mejicano, próximas a los grupos olmecas, huastecas y totanocas de la fachada atlántica, los grupos mayas del Yucatán y los quiches. Culturas sobre cuya interpretación se amontonan los problemas. Imposible es enunciar en pocas líneas la variedad sustantiva de todas estas culturas; como imposible es reducir a unidad las culturas del área colombiana. Así también, el sorprendente vigor cultural del Tiahuanaco y de las cuatro regiones andinas que serán absorvidas por los incas en el imperio del Tihuantisuyu.

Al impacto de lo europeo sobre América, a raíz del Descubrimiento, corresponde ese otro impacto que América produce en España y en toda la Europa del Renacimiento, del que se dedujeron tensiones y enriquecimientos hasta generar las Américas de nuestros días. Los cronistas del Descubrimiento y de la Conquista son, sin duda, los primeros cultivadores del «americanismo». Ellos escribieron para la Historia. Así Cieza de León, en su «Crónica del Perú», toma de Tucídides la intención y el método: «He hecho esta historia de lo que ví y traté y por informaciones ciertas de personas de fe pude alcanzar... Mucho de lo que escribo ví por mis ojos estando presente y anduve muchas tierras y provincias por verlo mejor».

Hoy en día trescientos millones de hombres esperan conservar el patrimonio lingüístico común, pero también la investigación de los temas históricos y culturales y la exposición en forma de síntesis de esa múltiple y compleja Historia de América, como la que con dominio magistral, rigor y amenidad ha logrado el profesor Hernández Sánchez-Barba.

CARTAS AL Diario

El P. Manjón y la Escuela de Sargentes de La Lora

Hemos leído la notificación oficial de proyecto de cierre de la escuela de Sargentes. (Se adjunta fotocopia. No pretendemos cazar brujas o ahuyentar fantasmas, ni escribimos contra molinos de vientos o por matar el rato).

Actualmente van 11 niños; para el próximo curso se preven, 1 en sexto, 5 en tercero 2 en en segundo, 3 en primero y 4 en preescolar o sea quince, en total y todavía quedan en casa 6 más. Hay 8 matrimonios jóvenes y algunos chicos y chicas de edad casadera. El Sr. Delegado provincial de Eduación ha dicho que se han mantenido escuelas con 2 niños. Con más razón deben mantener con 11 ó 15.

En Poza de la Sal se ha hecho un colegio para honrar a Rodríguez de la Fuente. No nos parece mal.

Por si no fuera suficiente el número, que lo es en Sargentes, se ha mentado a D. Andrés Manjón. Y una alta personalidad de la Delegación provincial de Educación se ha encogido de hombros como diciendo quién es ese fulano o qué ha hecho ese espantapájaros. (Se calla el nombre por un gramo de respeto).

Don Andrés Manjón nació en Sargentes el 1846; es gloria nacional, hijo ilustre de Burgos desde 1909, según proclama una lápida de la puerta de la Excma. Diputación; cercó a Granada de Escuelas y otras muchas surgieron por imitación o emulación en toda España. Murió en Granada en 1923.

Numerosas poblaciones, grandes y chicas tienen dedicadas calles, paseos, avenidas, plazas, colegiosa don Andrés Manjón o a las Escuelas del Avemaría, sin contar asociaciones... a veces hasta monumentos. Burgos y Sargentes con más razón.

Según datos no secretos sino impresos, públicos, don Andrés editó o se han reeditado en su vida o después de muerto, 93 obras o artículos en su mayoría pedagógicos, se tienen unas 500 cartas inéditas y algunos otros manuscritos menores. Hasta 1973, de autores españoles y extranjeros, sobre don Andrés y sus Escuelas, conocemos 205 artículos o libros. Desde 1973 nosotros con medios escasos, hemos fichado 4 libros, 3 artículos, una tesina de Licenciatura en Burgos, una tesis doctoral defendida en Salamanca y otra en Roma y se está escribiendo una nueva biografía. (J. M. Prellezo, Andrés Manjón: Bibliografía. 1923-73. Granada).

Por razones numéricas y por ser la patria de don Andrés Manjón, opinamos, que no debe cerrarse la escuela de Sargentes; más aún, el colegio existente hoy vacío, debiera rehabilitarse con finalidad educativa o benéfico-social

PARROCO DE SARGENTES DE LA LORA

Una madre, al delegado de Educación

Sr. Director: Me encanta su sección de «Cartas al DIARIO» y le dedico cada día mis primeros minutos de lectura, como ustedes le dedican sus primeras páginas —y al ver que llega a tales lectores como el delegado provincial de Educación— me siento inspirada y decidida a expresar este deseo que mantengo desde que empezó el curso, a exponer mi desacuerdo con ciertas cosas que nos hacen admitir. Aunque mi carta parezca una réplica a otras anteriores, nada más lejos de mi intención, por ello yo no me refugiaré en iniciales.

Soy una madre con tres hijos de 4, 5 y 6 años. Los dos mayores van al colegio, hasta ahora llamado escuela. Con este cambio de nombre vienen los inconvenientes, después de aclarar que somos de la provincia —y hay que llevarles en autobús—. Empezamos el curso sacándoles de casa a las siete y media de la mañana, que es de noche en el mes de Noviembre y se me caía el alma cuando con besos pretendía despertarles. Ellos entre sueños me decían: «Hasta mañana, si Dios quiere». El horario le han reformado, pero no me parece solución en un pueblo donde suben al autobús 27 niños y perspectivas de que el año siguiente haya alguno más.

No sé de estadísticas y soy consciente que una persona sola poco puede hacer presentándose en centros oficiales. Para estos casos casi siempre en estos pueblos la unión luce por su ausencia. Aceptamos la mayoría de las veces lo que nos dan, unos con agrado, otros menos; entre estos últimos me apunto yo, por si algo se puede hacer. Hasta el próximo curso aún quedan días. Pues me veo con la perspectiva de que si este año tengo dos, al próximo serán los tres. Eso sin contar que a fin de mes nos viene la factura del comedor que es sumamente elevada. Sin entrar en detalles sobre calidad.

Si nos tenemos que meter en la cabeza que hay crisis, faltan puestos de trabajo y que todos debemos contribuir a la economía del país me pregunto yo que sólo puedo ejercer y trabajar como ama de casa, madre de familia y esta me la quitan de la mañana a la noche, ¿a qué me puedo dedicar? ¿No estaría aquí el puesto de un maestro en paro?

No pretendo ofender a nadie, señor delegado. Soy consciente de su cargo y todos sus problemas. Hágase comprensivo con el mío.

MERCEDES GARCIA

(MODUBAR DE LA EMPAREDADA)

COMUNISTAS EN LA URSS

«Hacerse comunista en la URSS no es cosa fácil», advierten las publicaciones oficiales soviéticas. En Occidente, se obtiene el carnet del partido sin dificultades especiales. En la URSS hay que ganarlo.

Primer paso: presentar un sólido expediente de candidatura y llevar tres «padrinos» que han de ser miembros honorables del partido al menos desde cinco años antes y que responden del candidato, a quien han tratado por lo menos un año.

La célula estudia la candidatura. En el mejor de los casos, el éxito no es definitivo. Durante un año, el aspirante es «comunista a prueba», sometido a observación.

La Prensa recuerda que el partido «reune a los mejores representantes de la nación» y que los estatutos excluyen a quienes «desacreditan el nombre de comunista».

Por tanto, se juzga al candidato por su sentido cívico, su conciencia profesional, su vida familiar y su sobriedad. Un occidental residente en Moscú explica que uno amigo suyo ruso dejó de verle el día en que presentó la candidatura al partido, ya que el trato con un extranjero significa un punto negativo.

Aproximadamente un aspirante de cada diez fracasa en el examen de ingreso. A pesar de la severidad de este examen, hay fallos. En cinco años, dejaron de renovarse 347.000 carnets a militantes considerados indignos de pertenecer al PC. Entre 1976 y 1980 se rechazaron 100.000 candidaturas.

Tras un año de prueba, hay que encontrar dentro del partido otros padrinos y por fin, se logra una decisión definitiva, sin apelación.

¿Por qué se hace uno comunista en la URSS? Los militantes afirman que el carnet no otorga privilegios sino muchas obligaciones, tales como la asistencia a innumerables reuniones políticas. A pesar de todo, es indudable que el hecho de pertenecer al PC es una ayuda para muchas carreras y hay puestos a los que sólo llegan los comunistas.

¿Quién es comunista en la URSS? Podría contestarse que los hombres, los obreros y los rusos ya que sólo un 25 por ciento de los inscritos son mujeres; los obreros constituyen el 42 por ciento de los efectivos (los campesinos forman el 13 por ciento y un 60 por ciento de los militantes son rusos, aunque en la URSS hay más de cien nacionalidades.

Para conservar su prestigioso carnet, el comunista ha de observar escrupulosamente el «código moral, que es al camarada soviético lo que la Biblia al cristiano. Se exige tanto la devoción a la causa comunista como la fidelidad a la mujer y a los hijos, el amor a la patria y el compañerismo. Se invita además a la honradez y la pureza moral, a la conciencia profesional, a la modestia y a la lucha intransigente contra los enemigos del socialismo.

Todo comunista soviético está convencido de que al menos uno de ellos logró reunir todas estas virtudes. Su carnet del partido lleva el número uno y su nombre era Lenin.

P. MENEY (EFE)

M.E.C.D. 2017

INFORMACION RELIGIOSA

SANTORAL

SANTOS DE HOY

Ss. Estanislao, ob. y mr.; Felipe, ob.; Eustorgio, pb.; Isaac, mj.; Barsanufio, erm.; Néstor, Dominión, Antipas, mrs.; Lustrano, ob.; Filón y Ceremonio, mrs.; Beatriz de Belmonte (beata).

Misa de Feria.

SANTOS DE MAÑANA

De Ramos en la Pasión del Señor. — Ss. Zenón, ob.; Sabas, Víctor, Visia, vg.; Menna, David y Juan, mrs.; Julio I, p.; Constantino, Damián, obs.; Florentino, ab.

Misa del Domingo de Ramos.

HERMANDAD DE RETIRADOS Y VIUDAS DE LAS FF. AA.

Para conmemorar la festividad de San Hermenegildo, Patrón de esta Hermandad, el día trece (13) del actual, la Junta Directiva de esta Delegación, ha organizado los siguientes actos.

A las trece (13) horas. — Misa solemne con homilía en la iglesia de San Lorenzo el Real.

Se invita a los asociados y asociadas a esta Hermandad y el personal perteneciente a la Real Militar Orden de San Hermenegildo, rogando en particular la asistencia al personal retirado.

Se distribuirán donativos a algunas viudas y huérfanas las más necesitadas, que llevarán a los domicilios de éstas las Damas de San Hermenegildo.

Comida de Hermandad, tendrá lugar dicho día a las catorce treinta (14.30) horas, en la Residencia de Oficiales.

Burgos, 8 de Abril de 1981.

El presidente

MAÑANA, DOMINGO DE RAMOS PROCESION DE "LAS PALMAS"

El señor arzobispo bendecirá y hablará a los niños en la plaza del Rey San Fernando

Mañana, festividad del Domingo de Ramos, saldrá a las doce del mediodía la tradicional procesión de «Las Palmas» que abrirá los cortejos públicos de la Semana Santa.

La concentración de los participantes se hará a las once y media en el paseo del Empecinado y media hora después partirá la procesión del Seminario de San José:

El recorrido es el siguiente:

Paseo del Empecinado, puente y plaza de Castilla, avenida del Generalísimo, Arco de Santa María y plaza del Rey San Fernando donde el señor arzobispo impartirá la bendición y dirigirá la palabra a los niños.

El orden de la procesión de «Las Palmas» es el siguiente:

—Banda de trompetas y Cruzados del Círculo Católico.
—Colegios masculinos (de ocho en fondo).
—Colegios femeninos (de ocho en fondo).
—Carroza de «Jesús sobre la borriquilla».
—Coro del Seminario de San José (y alumnos).
—Preste y acólitos.
—Presidencia seglar.
—Representaciones de las Cofradías, y
—Banda de trompetas y tambores (de la Cofradía de la Soledad, de la Parroquia de Santa Agueda).

Se invita a los niños y niñas de Burgos a acudir y participar en esta procesión, la primera y más litúrgica de todas y a aclamar a Cristo Jesús, recordando su entrada triunfal en Jerusalén en medio de las aclamaciones de los niños hebreos.

OBTENGA SU CARNET DE CONDUCIR Y PAGUELO A SU COMODIDAD

CALLE MADRID, 11. TELEFONO: 20 24 75

HOY, PREGON DE LA SEMANA SANTA Y CONCIERTO SACRO, EN LA S.I.C.

La intervención oral estará a cargo de Conrado Blanco Plaza y la de música, del Grupo «Antonio de Cabezón»

Hoy, sábado, a las ocho y cuarto de la tarde, en la nave mayor de la Catedral pronunciará el Pregón de la Semana Santa el ilustre escritor y poeta burgalés, Excmo. señor don Conrado Blanco Plaza, Hijo Predilecto de la Provincia.

El acto lo organiza la Junta de Semana Santa en la que como es sabido están representados Ayuntamiento, Cabildo, Arzobispado y Cofradías y Hermandades de la ciudad.

En la segunda parte dará un selecto concierto sacro el Grupo de Música Antigua Instrumental y Vocal «Antonio de Cabezón» que dirige la catedrático de Música, señorita doña María Jesús García de la Mora que, además, actúa de soprano.

Este prestigioso Grupo burgalés ofrecerá al público oyente las primicias del estreno en su repertorio de diez magistrales obras que son las siguientes:

—«Cantiga XII» (Alfonso X el sabio, s. XIII). Armonización a cuatro voces, de Carlos Esbrí; adaptación para voces y flautas de M. J. García.

—«Gaude, mater Polonia» (Melodía del s. XIII). Armonización anónima a cuatro voces mixtas, s. XVIII.

—«Oh, escondida verdad» (Alfonso de Troya, s. XV). A tres voces mixtas.

—«O bone Jesu» (Pierluigi de Palestrina, s. XVI). A cuatro voces mixtas.

—«O lux beata Trinitas» (Antonio de Cabezón, s. XVI). Transcripción para flautas de pico: M. J. García de la Mora.

—«¡Oh, celestial medicina!» (Francisco Guerrero, s. XVI). A cuatro veces mixtas.

—«Jesu, dulcis memoria» (Tomás Luis de Victoria, s. XVI). A cuatro voces mixtas.

—«Tus ojos son fuentes» (Cristóbal de Morales, s. XVI). A cuatro voces mixtas.

—«Lauda, anima mea» (Tomás de Santamaría, s. XVI). Fabordón del primer tono. Versión para flautas de pico de M. J. García. A cuatro voces mixtas.

—«Pie Jesu, domine» (Félix Anerio, s. XVI). A cinco voces mixtas.

La composición de este Grupo instrumental y vocal «Antonio de Cabezón» de Burgos, es la siguiente:

Soprano: María Jesús García de la Mora. Mezzosoprano: María Teresa Carlón Palacios. Contralto: María Mercedes Juarros González. Contratenor Altus: Javier Calzada Arroyo. Tenor: José Maté Varona. Contratenor Baxus: Gerardo del Campo Muriel. Bajos: Jacinto Alvarez, Francisco Sáez e Ignacio Gallego.

Utilización flautas de pico, percusión: Hohner, Moeck-Rotemburg y Kunz y vestuario del Renacimiento: Peris e Izquierdo de Madrid, y Robador y Urrez, de Burgos.

Se espera que al acto de esta tarde en la Catedral asistan autoridades y representaciones de la Junta de Semana Santa, melómanos y público en general.

BOLETIN DE CARITAS

Donativos de la semana, 79.900 pesetas.

ADVERTENCIAS

Los donativos se reciben en Cáritas Diocesana, Martínez del Campo, 7; en Relojería Pérez Cecilia, Espolón, 2; en Radio Juventud, Caja de Ahorros Municipal, 17; en Radio Popular de Burgos, Avda. del Cid, 8 y en todos los Bancos y Cajas de Ahorros establecidos en la capital y provincia.

PRIMERA FIRMA DE TRACTORES Y MAQUINARIA AGRICOLA

PRECISA

VENDEDOR REPRESENTANTE

PARA ZONA DE BURGOS

SE REQUIERE:
- Persona dinámica, perseverante.
- Conocedor del sector agrícola.
- Vehículo propio.

SE OFRECE:
- Cartera de clientes.
- Elevada comisión.

Interesados, escribir a mano, indicando datos personales, a la Referencia VENDEDOR REPRESENTANTE. Apartado de Correos, 56. BURGOS.

La Real Hermandad de las "Santas Gotas" celebró la fiesta de Nuestra Señora de los Dolores

Ayer, Viernes de Dolores, la Real Hermandad de la Sangre del Cristo de Burgos y Nuestra Señora de los Dolores, erigida canónicamente en la parroquia de San Gil, conmemoró la fiesta de la Santísima Virgen en su advocación de la Dolorosa.

A las once y media de la mañana el párroco y abad de la Hermandad don José Cerreda Cilla ofició una misa solemne, haciéndose luego la Exposición del Santísimo que quedó de manifiesto ' ta la función de la tarde que se inició con el santo rosario, seguido de la Reserva eucarística y de la santa misa y predicación a cargo del orador de la novena, don Gregorio Casado, coadjutor de San Lesmes.

El propio celebrante procedió a la bendición e imposición de hábitos y escapularios a nuevos miembros de la Real Hermandad de las «Santas Gotas», concluyéndose la fiesta con la Salve popular.

Asistieron directivos y miembros de la Hermandad con su presidente don José María Sanz Briones y muchos otros fieles devotos de Nuestra Señora de los Dolores.

†

LA SEÑORA

D.ª FRANCISCA DE LA FUENTE PASCUAL

Falleció en el día de ayer, a los 81 años de edad, habiendo recibido los Santos Sacramentos y la Bendición de Su Santidad.

D. E. P.

Su apenado esposo, don Florentino Pino de la Fuente; hijos, don Marcelino, don Basilio, don Ramón, don Luis, doña Mercedes, doña Carmen y don Francisco; hijos políticos, doña María Elena Jorge, doña María Pérez, doña Gloria Estébanez, doña Cristina Arribas, don José Francisco Balanz, don Angel Amare y doña Nieves Páramo; nietos, sobrinos y démás familia.

RUEGAN UNA ORACION POR SU ALMA

Las honras fúnebres y funeral se celebrarán en la iglesia parroquial de SAN JULIAN, OBISPO, HOY, SABADO, a las DIEZ Y MEDIA, seguidamente la conducción del cadáver al cementerio de San José.

VIVIA: Nevera, 20 (Máximo Nebreda).

Capilla ardiente: Residencia Sanitaria.

Burgos, 11 de Abril de 1981

«La Cruz»

†

LA SEÑORA

D.ª Luisa-Eudoxia de Pedro Chapero

Falleció ayer, a los 82 años de edad, después de recibir los Santos Sacramentos y la Bendición de Su Santidad.

Q. E. P. D.

Sus apenados hijos: Macario y María Luisa; hijos políticos, María Luz Rodríguez y Zósimo Santos; nietos, hermanos, hermanos políticos, sobrinos, primos y demás familia.

RUEGAN ORACIONES POR EL ETERNO DESCANSO DE SU ALMA

Las honras fúnebres y funeral se celebrarán HOY, SABADO a las DOCE, en la iglesia parroquial de SAN JOSE OBRERO. Acto seguido la conducción de la finada al cementerio de San José.

Vivía: Quintanar de la Sierra.

Burgos, 10 de Abril, de 1981

Funeraria «SAN JOSE»

†

SEGUNDO ANIVERSARIO DE EL SEÑOR

DON FEDERICO VELEZ GONZALEZ

(FOTOGRAFO)

Que falleció el día 11 de Abril de 1979.

(Q. E. P. D.)

Su esposa, doña Carmela González García; hijos, María Jesús, Federico y Carmela; hijos políticos, María Perpetua Moral y Ulf Schmidt-Rimpler; nietos, hermanos políticos, sobrinos y demás familia.

RUEGAN una oración por el eterno descanso de su alma y la asistencia al funeral que se celebrará HOY, SABADO, DIA 11, a las OCHO Y MEDIA de la tarde, en la iglesia parroquial de SAN GIL, ABAD.

Actos de caridad por los que anticipan las gracias.

Burgos, 11 de Abril de 1981

†

PRIMER ANIVERSARIO DE EL SEÑOR

DON GODOFREDO SALAS PUENTE

(Cocinero que fue del Grupo Regional de Intendencia)

Que falleció el día 13 de Abril de 1980

(Q. E. P. D.)

LA FAMILIA ruega oraciones por el eterno descanso de su alma y la asistencia a la misa que tendrá lugar MAÑANA, domingo, a las 6,30 de la tarde, en la iglesia parroquial de Nuestra Señora de Fátima.

Actos de caridad por los que quedarán muy agradecidos.

Burgos, 11 de Abril de 1981

M.E.C.D. 2017

CARTELERA

Cines

AVENIDA. — Hoy, 5,30; 7,45 y 10,30. Sensacional acontecimiento. El film donde la comicidad se desborda «El gendarme se casa». Louis de Funes. La risa triunfa una vez más..., pero ahora más fuerte que nunca «El gendarme se casa», Louis de Funes. Creó un personaje inolvidable, incorporando a un gendarme francés, pues esta es su mejor aventura. Todos los públicos.

CALATRAVAS (204161). — 5,15; 7,45 y 10,30. Con la más fabulosa aventura del héroe más famoso del Mundo, estreno del mayor espectáculo que jamás ha ofrecido el cine: «Flach Gordon» (2). Color. Sam J. Jones, Melody Anderson, Ornella Muti, etc. Con toda una técnica perfecta, «Flash Gordon» tiene dinamismo, inimaginable fantasía y trepidante acción. (Menores).

CONDAL. — Contnua de 4 a 12. Hoy, el más sensacional programa clasificado «S». «Más allá del terror». Angustiosa, terrorífica, brutal y fascinante y «La isla de los mil placeres». La muerte y el sexo dominaban a los habitantes en aquellas paradisíacas playas. Estas películas por su temática pudieran herir la sensibilidad del espectador. (Rigurosa May. 18 años).

CONSULADO. — Hoy, en sesiones 5,30; 7,45 y 10.30. Vicio supremo el de aquellas mujeres poseídas por el vampirismo. «Las hijas de Drácula». Color. Clasificada «S». Indecible horror de sus víctimas en aquellas eróticas noches de «Las hijas de Drácula». Por su temática y contenido puede herir la sensibilidad del espectador. Para mayores de 18 años, exigiéndose el D.N.I

CORDON (207037). — 5; 7,45 y 10,30. ¡Ultimos días! de la humorística-divertida y ya popular: «Horacio y el bailón de don Fulgencio». Color. Adriano Celentano, Enrico Montesena, Mario Carotenuto, etc., en una locura de carcajadas que bate el record de la risa; además «Horacio y el bailón de don Fulgencio», es tolerada menores. (Atención: miércoles «Los aristogatos» de Walt Disney).

DUCAL. — Hoy de 4 a 12. Fenomenal doble. «La profesora de ciencias naturales», Lilli Carati. Toda la desvergüenza y gracia del nuevo cine italiano en una película llena de situaciones cómicas, eróticas y divertidas y «Drácula chupa». Clasificada (S). Por su temática y contenido puede herir la sensibilidad del espectador Rigurosas 18 años.

GOYA. — ¡Atención! Hoy, en sesiones 5,30; 7,45 y 10,30. El director de «Grease» Randal Kleiser, lleva a la pantalla una sensual historia de amor natural «El lago azul». Color. Director de fotografía Nestor Almendros. «El lago azul», cuando llega el amor, es tan natural y tan poderoso como el mar. Para mayores de 14 años.

GRAN TEATRO. — Hoy, 5,15; 7,45 y 10,30. Memorable estreno. Un magnífico y fascinante film basado en el más famoso «Best-Seller» Mundial, de la obra cumbre de Morris West, «El abogado del diablo», John Mills, Stephane Audran, Timothy West, Raf Vallone. Millones de lectores de 25 idiomas no pueden equivocarse. (Mayores 14 años)

LIDO. — Continua de 4 a 12. Hoy, un programa doble asombroso. ¡Sin barreras para la acción! ¡Sin freno para las carcajadas! Clint Eastwood es «Duro de pelar». Todos los golpes están permitidos y «El mago de Lublin». Un ser «sobrenatural». Sólo los milagros podían superar lo que él hacía. Seducía a las mujeres, pero sólo amaba a una. (Mayores 16).

TIVOLI (220088). — 5,15; 7,45 y 10.30. Con ironía, produciendo sonrisas, risas y largas carcajadas, el actualísimo-gran estreno de la última realización de Berlanga: «Patrimonio nacional». (s.c.) Color. J. L. López - Vázquez, Mary Santpere, Amparo Soler Leal, etc. «Patrimonio nacional», es una película más ferozmente divertida y autorizada mayores 16 años.

Bingos

CASA REGIONAL DE ASTURIAS Y LEON Y CENTRO REGIONAL MONTAÑES Calle San Juan, 6. Horario: De 5 a 3,30 madrugada

REAL AERO CLUB. — Avenida Reyes Católicos, 25. «Coups» Horario: De 7 tarde a 3 madrugada.

Salas de Arte

TAGRA — Expone: José Olive Horas de visita De 12 a 2 y de 7 a 9 Festivos de 12 a 2

CAJA DE AHORROS DEL CIRCULO (Plaza de la Cruzada) — Expone: José Luis Sanz Magallón. Horas visita de 7 a 9 y festivos: 12 a 2.

CAJA DE AHORROS MUNICIPAL (Avda General Sanjurjo) Expone: Lope Tablada Horas de visita: laborables de 12 a 2 y de 7 a 9 Festivos de 12 a 2.

Varios

BIG BOLERA AMERICANA Cafetería, juegos recreativos billares, pinpong etc. final Reyes Católicos, abierto desde las 11 de la mañana.

GACETILLA LOCAL

BOLETIN METEOROLOGICO. — Comprensivo de los datos recogidos ayer en el Observatorio Meteorológico del Instituto de Enseñanza Media:

Barómetro. — A las ocho de la mañana, 686,2; a la una de la tarde, 685,7; a las siete de la tarde, 686,6.

Temperatura ambiente. — Máxima 18,4 grados a las 18 horas.

Mínima, 11,0 grados a las 11 horas.

Dirección y velocidad del viento. — A las ocho de la mañana, S — 4 kilómetros; a la una de la tarde, S — 14 kilómetros; a las siete de la tarde, S — 14 kilómetros.

Pluviómetro. — Lluvia en milímetros, 21,2.

Higrómetro. — Humedad ambiente, 55 por ciento.

NUEVA DIRECTIVA DE LA ASOCIACION DE VECINOS «NUESTRA SEÑORA DE LAS NIEVES». — Ha quedado constituída la nueva Junta directiva de la Asociación de Vecinos «Nuestra Señora de las Nieves», de la siguiente forma: Presidente, don Antonio Peña Sainz-Rozas; vicepresidente, don Eleuterio Amoroso; secretario, don Francisco Sampelayo Arasti; tesorero, don Fernando Hoyero Munguía; vocales, don Faustino García Castrillo, don José Luis Ortega Micleces, don Cándido Pérez Bustamante y don Antonio Nuño de las Heras.

RESTAURANTE «CHINA»
Típica cocina china.
Corral de los Infantes, 3
(Arco Santa María)
Tel. 20 59 97
RESERVE SU MESA

FARMACIAS DE GUARDIA. — Hoy prestarán servicio de guardia las farmacias siguientes:

SERVICIO DE GUARDIA. — De nueve y media de la mañana a once de la noche, García Antón, Vitoria, 20; Del Hoyo, San Juan de Ortega, 6 y Garriga, Diego Laínez, 16.

SERVICIO DE URGENCIA. — De once de la noche a nueve y media de la mañana, García Antón, Vitoria, 20.

INFORMACION PUBLICA. — El vecino de esta ciudad, don Luis María Arce Gil ha pedido licencia al Ayuntamiento para abrir un establecimiento destinado a carnicería en la calle Juan XXIII, bloque 2.

El público que necesite hacer alegaciones tiene un plazo de diez días, según se informa en el «Boletín Oficial de la provincia».

EL CUPON PRO CIEGOS. En el sorteo celebrado en el día de ayer resultó premiado con 6.250 pesetas el número 102 y con 625 pesetas todos los números terminados en 02.

CONVOCATORIA DE PLAZAS. — La Diputación convoca en el «Boletín oficial de la provincia» de ayer oposiciones libres para cubrir en propiedad una plaza de oficial mecánico electricista, tres plazas de maquinistas y dos de capataces de Vías y Obras provinciales, así como una de Ingeniero Técnico de Obras Públicas.

Recordatorios
PRIMERA COMUNION
AMPLIO Y SELECTISIMO SURTIDO EN ESTAMPAS, ROSARIOS, LIBROS Y ARTICULOS DE REGALO PARA ESTAS FECHAS
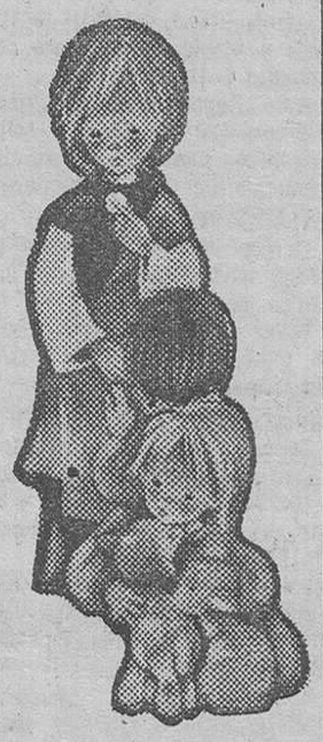
Papelería TAGRA
VITORIA, 13

Cupón pro ciegos
N.º 102
PREMIADO EN EL SORTEO DE AYER
muebles evelio
VITORIA 41, 43, 49, 51, 53, 56, 58, 60, 62

HACE 30

Del DIARIO DE BURGOS correspondiente al miércoles, 11 de Abril de 1951

UNA circular del Gobierno civil recuerda a los Ayuntamientos que velen con el mayor celo posible el cumplimiento de las órdenes relativas a higiene y policía urbana.

- HOY hablará en el Círculo de la Unión el general Amado Lóriga sobre «La disciplina militar y las otras disciplinas».
- LA temperatura máxima de ayer fue de 8,4 grados y la mínima de 2,6.

POR FIN...TRACTORES Massey Ferguson
EN BURGOS
IMPORTACION Y NACIONALES

RED DE DISTRIBUCION:
CAMPO NAVAS. — C.ª Madrid-Irún Km. 156. C/ S. Bartolomé, 6. Telf. 503588. ARANDA.
RUERA AUTOMOCION. — C.ª de Irún. Kilómetro 243. Telf. 220216. BURGOS.
TALLERES JOSE LUIS. — C.ª de la Estación, s/n. Telf. 120294/69. ESPINOSA DE LOS MONTEROS.
TALLERES JOSE LUIS MARTIN. — Teléfono 360159. VILLADIEGO.
TALLERES QUIQUE FAUSTINO. — Avenida Reyes Católicos, 8. Telf. 590946. BRIVIESCA.
BASE DE DISTRIBUCION:
C.ª Irún. Km. 244,800. Teléfono 22 32 50. VILLAFRIA (BURGOS).

SE VENDE
COCINA INDUSTRIAL
EN PERFECTO ESTADO
MESAS DE TRABAJO Y CAMARAS
Informes llamando al teléfono 22 55 97. Burgos.

AGENTE DE VENTAS
Para Burgos-Palencia.
Venta aparatos T.V. - HI-FI
OFRECEMOS:
— Exclusividad zona.
— Comisión interesante.
— Grandes posibilidades de venta debido a nuestra amplia gama de artículos.
REQUERIMOS:
— Conocimiento del sector.
— Vehículo propio.
INTERESADOS: Sírvanse escribir con amplia información personal y profesional al apartado 321. San Sebastián. Referencia Agente.

MOTOAZADAS AGRIA

SERVENTA
VENTA Y SERVICIO TECNICO: MERCED, 13

URGE VENDER PISO
CALEFACCION CENTRAL
C/ Vitoria (Gamonal).
Teléfono 22 06 70.
Precio a convenir.

autoservicio de calzado
CAPISCOL
UNA NUEVA FORMA DE ANDAR
CALCE MODA A UN PRECIO INCREIBLE
AL FIN YA NO ES NECESARIO ESPERAR A LAS REBAJAS PARA PODER COMPRAR LO QUE DESEA
- AHORRO: La mejor relación, calidad-precio.
- LIBERTAD: Elija Vd. mismo su calzado.
- GARANTIA: Seleccionamos para Vd. lo mejor.
— LAS MEJORES OFERTAS EN CALZADO DE —
SEÑORA, CABALLERO y NIÑO
— HORARIO —
De lunes a viernes: por las tardes — Sábados: mañanas y tardes.
CAPISCOL: ENTRE CTRA. LOGROÑO Y EL ARLANZON
Amplia zona de aparcamiento.

M.E.C.D. 2017

NORMAS DE CIRCULACION Y SEGURIDAD DURANTE LA PROXIMA SEMANA SANTA

Fijación de servicios sanitarios y asistencia técnica

En orden a una mayor seguridad y fluidez en los viajes que tendrán lugar durante las vacaciones de Semana Santa, la Jefatura provincial de Tráfico ponen en conocimiento de los usuarios de vehículos, que durante dichos días deberán adoptar las siguientes medidas.

NORMAS GENERALES

Con objeto de reforzar la seguridad de los usuarios, y ante una eventual circulación nocturna, se encarece la adopción de medidas precautorias verificando, antes de ponerse en viaje, el estado de las luces. En todo caso, deberá cerciorarse el usuario del perfecto estado de los neumáticos, frenos y demás dispositivos de seguridad, siendo recomendable la circulación diurna.

Asimismo se recomienda muy especialmente, mantener los intervalos de separación conveniente entre vehículo, en particular los pesados, para facilitar la maniobra de adelantamiento y aumentar la seguridad evitando colesiones en caso de detenciones bruscas.

Respeto absoluto a limitaciones de velocidad y a la señalización. El uso de los cinturones de seguridad.

A tales efectos durante los días 11 al 21 del presente mes, las Fuerzas de Subsector de Tráfico de la Guardia Civil y las Policías Municipales de las localidades afectadas montarán servicios extraordinarios de vigilancia y en los puntos en que se estimen preciso de la red de carreteras de la provincia y en las vías urbanas que lo requieran, a cuyos efectos los usuarios deberán cumplir estrictamente las indicaciones de los mismos.

Si las condiciones del tráfico lo precisa y en evitación de retenciones que pudieran producirse en la carretera N-620 (Burgos - Portugal) se desviará el tráfico procedente de la frontera de Portugal desde Quintana del Puente (Palencia) por la carretera comarcal 110 (Balas - Palencia) insertándose en la N-1 (Madrid - Irún), a la altura de la localidad de Lerma.

SERVICIOS SANITARIOS

Independientemente de los puestos fijos a cargo de la Asamblea Provincial de la Cruz Roja Española establecidos en Aranda de Duero (carretera N-1 Km. 156): Lerma (carretera N-1 Km. 201). Briviesca (carretera N1 Km. 278). Miranda de Ebro (carretera N-1 Km. 316). Belorado (carretera N-120 Km 68). Roa de Duero (carretera BU-122 Km. 9). Villarcayo (carretera C-629 Km. 75). y Espinosa de los Monteros (carretera C6318 Km. 68), dicha Institución dispondrá de un puesto móvil en la localidad de Villaquirán de los Infantes situado en la carretera N-620 (Burgos - Portugal).

ASISTENCIA TECNICA

Para la atención de los posibles servicios técnicos en carretera y de forma permanente se tendrán los siguientes:

BURGOS

Talleres Portugal y Hortigüela, calle Vitoria, 245, teléfono 224920 y 226410. Grúa y taller mecánico permanente.

Talleres Europa, calle Avila, 3, teléfono 204364. Grúa y taller mecánico permanentes.

Grúas Paco y Vicente, carretera de Logroño, polígono Villayuda, teléfono 227713. Grúa y taller mecánico permanentes.

Talleres Faundez y González, calle Molino Salinas sin número, teléfonos 227140 y 220064. Grúa y taller mecánico permanentes.

Trabado S. L. (Citroen), Carretera Madrid - Irún, Km. 234. Teléfono 200542. Taller mecánico, sábados, domingo y festivos, de 9 a 13 horas.

Auto - Moderno, calle Francisco Sarmiento, 3. Tfno. 224809 y 209039. Grúa permanente y taller mecánico jornada laboral (RACE).

ARANDA DE DUERO

Motorauto, carretera Sinovas, sin número, Tfno. 503934. Grúa y taller mecánico permanentes.

Talleres de la Puente, calle Miralles, 49, teléfono 500363 y 503856. Grúa y taller mecánico permanentes. Asistencia en carretera de 9 a 14 y 16 a 20 horas (RACE) y (ADA).

MEDINA DE POMAR

Garaje Samuel García, teléfono 110453. Grúa permanente.

LERMA

Gaudencio Ruiz, Tfno. 170222 y 170085. Grúa y taller mecánico permanentes (RACE).

MIRANDA DE EBRO

Talleres Record, calle Ramón y Cajal, teléfono 310840. Grúa y taller mecánico permanentes.

Talleres Arribas, Tfno. 320808 y 320812. Grúa y ayuda en carretera permanentes.

Taller Escudero, calle Alcázar de Toledo. Teléfono 310079. Grúa y taller mecánico, sábados permanente y domingo hasta las 15:00 horas.

PANCORBO

Taller Aldama, Tfno. 354064. Grúa y taller mecánico permanentes.

CALZADA DE BUREBA

Eulogio Fernández. Teléfono, 595015 y 595018. Grúa y servicio de asistencia en carretera jornada laboral.

BRIVIESCA

Garaje Losua, teléfono 590160. Grúa y ayuda en carretera permanente (ADA).

Auto Reparaciones Briviesca, teléfono 590707 Grúa y taller mecánico permanente, excepto domingos de 9 a 21 horas.

VILLARCAYO

Garaje Andino Ruhemar, teléfono 100686. Grúa y taller mecánico permanentes.

Taller Nela, calle San Roque 44, teléfono 100075 (ADA). Grúa permanente.

ESPINOSA DE LOS MONTEROS

Taller José Luis, carretera Bilbao - Reinosa, Tfno. 120269 y 100294. Grúa permanente y taller mecánico, jornada laboral.

CILLERUELO DE BEZANA

Taller El Escudo. Grúa permanente y taller mecánico de 10 a 2 y de 4 a 7 horas (ADA).

ESTEPAR

Talleres Germán Martínez, teléfono 411037. Grúa y taller mecánico permanentes.

Evencio Pérez, Tfno. 411040. Taller mecánico, jornada laboral.

HUERTA DEL REY

José Luis Carazo Camarero, calle Arias de Miranda 19, teléfono 75, servicio permanente de asistencia mecánica.

ACTIVIDADES POLITICAS Y SINDICALES

NOTA DE «STE» DE BURGOS

En un reciente comunicado de Prensa, FESITE-USO, se refiere entre otros a nuestro sindicato en términos que juzgamos no deben quedar sin respuesta; por ello nos vemos en la obligación de manifestar:

1. El STE de Burgos, como el resto de los sindicatos confederados de UCSTE, ha mantenido siempre una postura democrática y asamblearia. Por tanto la acusación que nos hace FESITE-USO de asambleismo no nos molesta en absoluto, pues hemos tenido siempre a gala defender las opiniones y los deseos de los trabajadores de la enseñanza expresados a través de sus asambleas. Es más, dudamos pueda ser democrático sin ser asambleario; pues prescindiendo de la asamblea se cae fácilmente en el burocratismo y en la sustitución de los trabajadores por los dirigentes sindicales.

2. No entendemos cómo defender una jornada laboral de menos horas de trabajo puede ser poco respetuoso para los trabajadores. La reducción de la jornada laboral es una reivindicación constante e histórica del movimiento sindical, de esa tradición nos seguimos considerando herederos, y en ella lo expuesto por FESITE-USO es incomprensible. ¿Tal vez esté haciéndo sindicalismo moderno y éste consiste en aumentar las horas de trabajo?

De otro lado y en momentos de grave paro resulta insolidario pretender aumentar la jornada de trabajo.

3. Sobre la representatividad nos remitimos a la composición de la mesa negociadora aceptada por todos los sindicatos y las patronales, esta ha sido la siguiente: ESITE-USO. 5 puestos y 10 el resto de los sindicatos.

Para cualquiera que sepa leer queda claro que la postura de FESITE - USO es minoritaria.

4. Parece ser que FESITE - USO, hace distinción entre sindicato y centrales, incluyendo a UCSTE entre estos últimos. Les recordamos que UCSTE como es el caso también de FSIE que citan, es un sindicato de sector que agrupa únicamente a trabajadores de la enseñanza.

5. No parece sea para FESITE - USO más que clara la postura de UCSTE con respecto a la enseñanza no estatal, pues si así fuera, sus afirmaciones serían mucho más graves.

En nuestra alternativa a la enseñanza, no pretendemos la destrucción de la enseñanza no estatal, ni su supeditación a la estatal, sino que pretendemos la superación de ambos tipos de escuela al tener ambas aspectos que no nos gustan.

De otro lado es peregrino afirmar que esto supone no defender los intereses de los trabajadores del sector. ¿O es que para FESITE-USO para defender a los trabajadores hay que estar de acuerdo con el modelo impuesto por la patronal?

UCSTE nunca se ha opuesto a incrementos en el dinero público destinado a la enseñanza privada, siempre que este incremento sirviera para la mejora de las condiciones salariales y laborales de los trabajadores.

Nos hemos opuesto y lo vamos a seguir haciendo a subvenciones sin control que sólo sirvan para mejorar y fortalecer la situación de la patronal.

ACTOS PUBLICOS DEL PCE

Con ruego de publicación recibimos la siguiente nota:

«Continuando la campaña iniciada el pasado mes de Marzo por el Comité provincial del Partido Comunista de España, sobre la situación política y en defensa de las instituciones democráticas y la Constitución, el domingo, día 12 de Abril, están programados los siguientes actos:

A la una y media de la tarde en el salón del Ayuntamiento de Villasana de Mena, tomando la palabra Alfonso de León, miembro del Comité provincial y responsable de la organización de Miranda de Ebro y José Moaral Jiménez, concejal de Briviesca.

A la misma hora, y en nuestra ciudad, tendrán lugar sendos actos en la plaza de Antonio José, en la urbanización «Río Vena», con la intervención de Higinio García Alonso, secretario general y Leandro Alzaga Marijuán, miembro del Comité provincial y concejal y en el Parque de Santiago, en Gamonal-Capiscol, tomando la palabra Fernando Pérez Gómez del secretariado del Comité provincial y Fernando García Romero, miembro igualmente del Comité provincial y concejal».

ASAMBLEA DE TRABAJADORES EN PARO AFILIADOS A CC. OO.

Con ruego de publicación recibimos la siguiente nota:

El pasado jueves, día 9, se celebró una reunión de trabajadores en paro de CC. OO., en la cual después de hacer un análisis del grave problema del paro en nuestro país y más concretamente en nuestra provincia, con un número de parados que ronda la cifra de 18.000, de los cuales sólo cobran el subsidio de paro el 30 por 100, llegándose a las siguientes conclusiones:

1.° Creación de una comisión dependiente de la Secretaría de Empleo, con el fin de organizar y tratar los diferentes problemas que tienen los parados.

2.° Denunciar el grave retroceso que supone para los parados la Ley Básica de Empleo, pues ha dimsinuido alarmantemente las percepciones del subsidio de paro y recortado el período de dicha percepción, si a esto añadimos que según dicha Ley sólo permite las bonificaciones de las cuotas a la Seguridad Social cuando contratan trabajadores que cobran el subsidio de paro, nos lleva a la conclusión que el trabajador que no cobra el subsidio, si de por sí ya es muy difícil encontrar empleo, las empresas nunca le ofrecerán un puesto de trabajo pues no tendrían dichas bonificaciones.

3.° Tener más reuniones periódicamente, invitando a participar a todos los trabajadores en paro, para intentar solucionar algunos de los muchos problemas y tratar sobre las acciones a realizar».

✝

EL SEÑOR

Don Eutiquiano de la Fuente Pérez

Falleció en el día de ayer, a los 71 años de edad, habiendo recibido los Santos Sacramentos y la Bendición de Su Santidad.

D. E. P.

Su apenada esposa, doña Timotea Pascual Pascual; hijos, doña Esther, doña Adina, doña Raquel, don César y don Abel; hijos políticos, don Antonio Casas, don Eusebio Francés, don Moisés Barreda, doña Tomasa Blanco y doña María José Fernández; hermanos políticos, nietos, sobrinos y demás familia.

RUEGAN una oración por su alma. Las honras fúnebres y funeral se celebrarán en la iglesia parroquial de **San Pedro y San Felices, hoy, sábado**, a las **cinco y media**, seguidamente la conducción del cadáver al cementerio de San José.

Casa doliente: Alfareros. 7.

Burgos, 11 de Abril de 1981

«La Cruz»

✝

EL SEÑOR

DON LAUREANO ENRIQUEZ MORRO

(TENIENTE CORONEL DE INGENIEROS)

Falleció en Melilla, el 8 del actual, a los 57 años de edad, habiendo recibido los Santos Sacramentos y la Bendición de Su Santidad.

D. E. P.

Su apenada esposa, doña Margarita González Díez; hijos, doña Margarita, doña Ana y don Carlos-Fernando; hijos políticos, don Eugenio Conde y don José de la Rosa; madre política, doña Pilar Díez Aragón; hermanos, doña Juana, don Fernando y doña Concepción; hermanos políticos, don Salvador Coll, doña Magdalena, doña Charles Ioas, don Luis, don Pablo y don Carlos González Díez (industriales), doña Matilde Arroyo, doña María Eulalia Pérez y doña Lucía de Miguel; nietos, sobrinos y demás familia.

RUEGAN UNA ORACION POR SU ALMA

Las honras fúnebres y funeral se celebrarán en la capilla del HOSPITAL MILITAR MAÑANA, DOMINGO, a las CUATRO Y MEDIA y acto seguido la conducción del cadáver al cementerio de San José.

Capilla ardiente: Hospital Militar (a partir de las 10 de la noche de hoy, sábado).

Burgos, 11 de Abril de 1981

«La Cruz»

✝

LA SEÑORA

DOÑA JACINTA REVILLA IBEAS

Falleció en el día de ayer, a los 57 años de edad, confortada con los S. S. y la Bendición de S. S.

(Q. E. P. D.)

Su resignado esposo, don Fortunato Ibeas Colina; hermanos, Agustín, Máximo y Félix; hermanos políticos, Sisinio, Mónica (Hermana Franciscana Misionera), Lucía, Eleuterio, Catalina, María-Soledad y María-Purificación; sobrinos y demás familia.

RUEGAN oraciones por el eterno descanso de su alma y la asistencia al entierro y funeral (córpore presente) que se celebrarán en la iglesia parroquial del BARRIO DE COTAR, HOY SABADO a las SEIS, acto seguido la conducción del cadáver al cementerio del citado barrio, piadosos actos por los que les quedarán sumamente agradecidos.

Capilla ardiente: Villimar (Convento).

«LA MISERICORDIA»

M.E.C.D. 2017

TOMA DE POSESION DEL SECRETARIO Y CUATRO DIRECTORES DE DEPARTAMENTO DEL CONSEJO GENERAL DE CASTILLA - LEON

Presidió el Sr. García Verdugo, autoridades burgalesas y consejeros del ente preautonómico

El presidente del Consejo General de Castilla y León, junto con el secretario general y los directores de los Departamentos que juraron y tomaron posesión de sus cargos. (Foto FEDE)

A la una y cuarto de la tarde, en el Salón de Plenos del Palacio provincial, tomaron posesión de sus cargos y prestaron juramento el secretario general del Consejo General de Castilla y León y los directores de los Departamentos de Educación y Cultura, Administración Local y Ordenación del Territorio, Agricultura y Fomento y Asuntos Sociales.

En lugar destacado del salón habían sido colocadas las Banderas de España y de Castilla y León y delante de la presidencia, la mesa con un gran Crucifijo y los Evangelios, ante los que prestaron juramento los nuevos cargos del ente preautonómico.

Presidió el titular del Consejo General de Castilla y León, don José Manuel García Verdugo y Candón a quien acompañaban en la presidencia el gobernador civil de Burgos, don Manuel del Hoyo Aguilera; presidente de la Diputación burgalesa, don Francisco Montoya Ramos; gobernador civil de Soria, don Celestino Sendín Conejo; consejeros castellano-leoneses y el vicepresidente primero de la Corporación provincial burgalesa, don Victoriano Aguirrebeña.

Al acto asistieron los delegados de los distintos ministerios en Burgos, representantes de la Banca e invitados, algunos de ellos llegados de distintos puntos de la geografía regional.

LECTURA DE NOMBRAMIENTOS

Abierto el acto por la presidencia, el secretario accidental del Consejo, don José María Bombín procedió a dar lectura al nombramiento del secretario general del Consejo General de Castilla y León, don Isidoro González Gallego, del que leyó unos breves datos biográficos. Seguidamente, el nuevo secretario procedió a prestar juramento del cargo para el que ha sido nombrado, haciéndolo conforme a la fórmula ritual.

Posesionado el nuevo secretario, se dio lectura por éste de los nombramientos de los directores de Departamento, de los que se dio lectura también de breves datos biográficos, prestando juramento del cargo acto seguido.

El orden de nombramiento fue el siguiente:

Director del Departamento de Educación y Cultura, don Moisés Buenadicha Gutiérrez.

Director del Departamento de Administración Local y Ordenación del Territorio, don Alejandro Martínez Elipe.

Director del Departamento de Agricultura y Fomento, don Carlos Romero Batallán.

Director del Departamento de Asuntos Sociales, don José Luis Vallejo Flórez.

Tras la toma de posesión y la jura de sus cargos, hizo uso de la palabra el secretario general del Consejo General de Castilla y León, quien en nombre propio y en el de sus compañeros subrayó que el juramento que acababan de prestar lo habían realizado por precepto que obliga, pero conscientes de su significado y trascendencia. Servimos a España, dijo más adelante, desde la inigualable plataforma de Castilla y León y no regatearemos esfuerzos, entusiasmo y trabajo. Concluyó solicitando la ayuda de todos para el trabajo que se inicia en la nueva etapa del Consejo General de Castilla y León.

Cerró el acto el presidente del Consejo General de Castilla y León, don José Manuel García Verdugo y Candón, quien comenzó agradeciendo la presencia de las autoridades compañeros del Consejo y personalidades que les honraban con su asistencia en lo que calificó de «acto importante para nosotros». Se refirió luego a la nueva etapa que el Consejo inicia en su andadura, teniendo un recuerdo de gratitud y afecto para el primer presidente del Consejo General de Castilla y León, don Juan Manuel Reol Tejada y para los consejeros. Afirmó a continuación que la distribución de cargos y responsabilidades era necesaria, señalando que había habido acuerdo total en la reestructuración. Se refirió a la experiencia administrativa del nuevo secretario general y de los directores de Departamento que acababan de prestar juramento de sus cargos, afirmando que reúne las condiciones necesarias para enfrentarse a la dura tarea que les espera.

Posteriormente afirmó que los castellano-leonés pensamos que autonomía y autoridad del Estado no están reñidas y que como tales castellanoleoneses no podemos tener una condición cicatera de la autonomía, citando al efecto y como afirmación de esta postura el concepto que don Manuel Azaña, (presidente que fue de la II República), tendía de la autonomía al afirmar que un nacionalismo castellano sería, de alguna manera, hacer traición a lo que siempre ha sido y siente el espíritu de Castilla y León. Dijo que Castilla y León tienen que mantener siempre ese espíritu universal con el cuidado y atención preferente a las características que hacen la personalidad castellano-leonesa, que no la separen del resto de las regiones y de los pueblos de España. Agradeció a las Diputaciones de la región y en especial a la de Burgos la ayuda material y personal que prestan al Consejo; para manifestar seguidamente que tenemos muy claro el concepto unitario del Estado y nos ha tocado una vez más ser la voz que une, poniendo por encima de todo a España, pero nuestra voz particular debe tener el mismo reconocimiento que el de los otros pueblos de España».

Finalizó diciendo que mientras esté en Burgos la capitalidad, se esforzarían e intentarían llegar a toda la región y concluyó reiterando su gratitud a los asistentes por su presencia en el acto.

Concluída la toma de posesión de los nuevos cargos del Consejo General de Castilla y León, fue servida una copa de vino español.

CIUDAD DEPORTIVA MILITAR «GENERAL YAGÜE»

AVISO

A partir de HOY, SABADO, día 11 del actual, la piscina cubierta climatizada estará a disposición de los señores usuarios con arreglo al siguiente horario:

Días laborables: de 10,30 a 21,00 horas.

Días festivos: de 10,30 a 14,30 horas.

EL GRAN SORTEO DE LA CAJA DEL CIRCULO

Más de diez millones de ptas. en premios

EL MIERCOLES ULTIMO DIA

UN PISO Y 160 REGALOS MAS PARA EL HOGAR

La Caja del Círculo Católico sortea entre sus clientes un magnífico piso situado en la Avda. General Vigón, nº 71-7º izq. de Burgos, compuesto de amplio vestíbulo, cinco habitaciones, cocina, dos baños, lavadero, armarios empotrados, terraza, calefacción central, etc. Así mismo sortea 160 extraordinarios regalos para el hogar: Televisores Color, lavaplatos, frigoríficos doble puerta, equipos estereofónicos, aspiradores, ciclomotores, etc. Infórmese en cualquiera de nuestras oficinas sobre las bases de participación de este extraordinario sorteo.

UN PISO

PLAZO DE OPCION: 15 DE ABRIL

CIRCULO

CAJA DE AHORROS DEL CIRCULO CATOLICO

M.E.C.D. 2017

VIDA CULTURAL

CONCURSOS DE TRABAJOS SOBRE "CULTURA Y COMUNICACION"

Por Ordenes Ministeriales de 12 de Marzo de 1981 (BOE de 18-III-1981), se convocan concursos de trabajos sobre «Cultura y Comunicación», con destino a ediciones sonoras y ediciones impresas.

En el apartado de ediciones sonoras se señala la fecha del 12 de Junio como límite para presentar (en el Registro General del Ministerio de Cultura) trabajos originales e inéditos, plasmados en cassettes y con una duración máxima de 60 minutos, que versen sobre la vida, el tiempo y la obra de Santa Teresa, Calderón de la Barca, Juan Ramón Jiménez y Pablo Picasso, entendiendo la exclusividad a uno de los personajes citados.

La dotación económica para cada uno de los cuatro originales seleccionados, a nivel nacional, será de 250.000 pesetas.

Respecto al concurso de ediciones impresas, se indica como plazo el 30 de Septiembre del año actual; los trabajos, originales e inéditos, versarán sobre alguno de los temas siguientes: 1.º — La informática, la electrónica y la cultura. 2.º — Deporte y cultura. Los trabajos, en castellano, mecanografiados a doble espacio y por una sola cara, tendrán una extensión mínima de 200 folios y máxima de 300.

La dotación para cada uno de los trabajos seleccionados será de 500.000 pesetas.

OCASION

En Villasana de Mena se vende magnífico terreno, 6.500 m², en zona residencial. Propio chalets. Teléfono (94) 441 20 95, de 5 a 9.

Exposición de los Hermanos Cuevas

Por Jesús M.ª Jabato Saro

Como herencia viva de un artesanado cercano todavía, del que fue gran maestro Antonio Cuevas, se nos ofrece estos días en el Monasterio de San Juan una muestra de los trabajos realizados por sus hijos, y al mismo tiempo sus mejores discípulos, Angel y Bruno.

La exposición comprende esculturas en metal, hierro y cobre, así como otras realizaciones en madera y piedra, en todas las cuales ponen los Hermanos Cuevas la impronta de su arte popular.

Angel y Bruno, o Bruno y Angel, tanto monta, monta tanto, son el producto de una tradición que partiendo del hierro, base principal de su trabajo, quieren remontarse a una nueva dimensión formal que se traduce en originales piezas en las que su espíritu creativo quiere superar los viejos moldes medievales que se materializaban en arcas, herrajes, lámparas, llaves, verjas y candelabros a través del viejo y conocido sistema del pudelado al que el martillo ponía punto final homogeneizando la masa y dispersando las escorias.

No es este un arte menos ni de forzados, aunque requiera un gran esfuerzo, pues en él brillan con luz propia astros de renombre universal como Gargallo, Alex Calder, Pablo Serrano y Giacometi, entre otros.

La búsqueda de otro tipo de expresión que la puramente artesanal está presente en la obra de los Hermanos Cuevas; su creatividad nace de inspirados bocetos, se transforma con el estirado, golpeado y cincelado del hierro, se recrea en las profundidades del alto o bajo relieve y se restaña finalmente con el auxilio de la soldadura.

Más dúctil y maleable el cobre, sus piezas merecen el fervor de la visualidad. Ondas metálicas, huellas y hendiduras que traen el recuerdo de las «limosinas», por cierto, de origen hispano, aunque recreadas en Limoges, en las que el brillo de este metal y el especial tratamiento que cabe darle ponen un acento de belleza insuperable.

No es de extrañar, pues, el éxito de esta exposición de los Hermanos Cuevas, que, patrocinada por el Excmo. Ayuntamiento, se brinda a los burgaleses dentro de la programación de «Surcos Culturales». Como tampoco es de extrañar que la obra de estos populares artistas esté presente en numerosas colecciones particulares de España y del extranjero. De su acendrado entusiasmo, de su fe en el trabajo que realizan y de su evolución hacia nuevas formas, cabe esperarlo todo.

DE ARTE

EXPOSICION DE V. AMPOSTA: EN «TAGRA»

Desde hoy, la Sala de Arte «Tagra» queda abierta para mostrar la sugestiva exposición de V. Amposta, que estará entre nosotros hasta el próximo día 23, a las horas habituales, es decir, de doce a dos, por las mañanas y de siete a nueve, por las tardes, salvo los festivos en que sólo regirá el horario de la mañana.

Por supuesto que hemos de ocuparnos muy detenidamente de esta exposición que promete ser todo un acontecimiento cultural.

JILL COWIE SANDERS: EN «BERRUGUETE»

Creemos que por segunda vez (al menos, por segunda vez) llega hasta nosotros la escultora británica Jill Cowie Sanders, tras haber dejado muchos admiradores en la ciudad de su magnífica obra. Esta vez, también usa de la Galería «Berruguete» (traseras de la iglesia de Santa Agueda), donde estará hasta el próximo día 24. Ni que decir tiene que nos ocuparemos de la muestra con el debido detenimiento.

Hoy, actuaciones de «Nobleza Baturra», en «Surcos Culturales»

Siguiendo con el programa de «Surcos Culturales», que el Ayuntamiento ha publicado para este mes de Abril, hoy actuará en la ciudad el grupo de jotas «Nobleza Baturra», de Zaragoza.

Se tiene previsto que a las doce de la mañana, en la iglesia del Carmen, haya una misa baturra cantada por el citado grupo, para volver a actuar por la tarde en el Auditorio de la Caja de Ahorros del Círculo Católico. Suponemos, aunque a la hora de redactar esta noticia no hemos recibido confirmación, que la hora de comienzo será las ocho y cuarto, según costumbre. En cualquier caso, la entrada será totalmente libre.

Ayer, concurrencia de conferencias en la ciudad

Ayer se celebraron varias conferencias en Burgos, todas ellas de alto interés, pero que hemos de dejar solamente citadas por cuanto nos lo impiden lógicas razones de espacio.

Además de la que pronunció el ex-ministro De la Cierva, en el Ateneo Popular «Los Otros», tuvo tribuna don Teófilo Pérez Rey, que glosó el tema «Trabajo y paro juvenil".

El delegado de Cultura, don José Luis García Díez y el Dr. Movilla, en la Sociedad Real y Antigua de Gamonal, trataron el tema «La juventud en el pasado, presente y futuro».

Por otro lado, el Dr. D. Ignacio López Sáiz, en el Círculo Católico de Obreros, habló sobre drogas y alcoholismo.

En el Círculo de la Unión el Sr. Milara Sánchez, oficial mayor del Colegio Notarial de Burgos, dentro de los actos del centenario, glosó el tema «Centenario del Círculo de la Unión y sus normativas en los primeros cien años transcurridos».

Hoy, inauguración de la exposición de pintores de la Ribera

Según lo anunciado, esta tarde, será inaugurada la exposición de pintores de la Ribera, una hermosa promoción cultural que viene bajo los auspicios de la Diputación.

Esta muestra, que promete ser muy interesante, tendrá por marco la Sala de Arte del Edificio del Consulado y de ella, además de ocuparnos en su vertiente artística, ofreceremos todos los pormenores que la rodeen.

En esta muestra se verán obras de José Vela Zanetti, Concha Díez Valcabado, Efrén Pinto, José Ortega, Ricardo Cristóbal, Néstor Sanmiguel, Alejandro Martínez y Rufo Criado.

RECITAL DE DANZAS DEL GRUPO "DIEGO PORCELO", EN CORTES

Hoy, sábado quedará clausurada la Semana Cultural del Barrio de Cortes que ha organizado el Ayuntamiento de la capital y que se ha desarrollado en los últimos días con diversos actos culturales.

Ayer tarde, con asistencia de numeroso público, en el salón del barrio, tuvo lugar un magnífico recital de danzas a cargo del grupo «Diego Porcelo», siendo muy aplaudido en cada una de las intervenciones que ofreció a los asistentes.

DE ARTE

VICENTE APOSTA SALLAN es pintor encuadrado en la escuela catalana de impresionismo como una de sus más preeminentes figuras.

Su obra ofrece las características innatas de esta clase de expresionismo, donde el color abundante y empastado, es base a una formación de texturas con relleves planificados, elevados sobre subyacentes fondos que ayudan abundantemente a las contrastaciones coloristicas.

Profesional de larga experiencia, construye las motivaciones de sus cuadros con ordenación meditada de los elementos componentes del mismo, adecuando con perfección los espacios, en concordancia precisa y así obtiene muy estimados resultados.

De impronta rápida y segura, la obra de este gran pintor tiene todo el vigor, frescura y pujanza, que sólo se obtiene cuando se realiza bajo el impulso creador de una intuitiva personalidad que induce a transmitir al lienzo las vivencias íntimas de una capacidad de realización poco común.

Es indudable que cuando nos encontramos ante un pintor de estas características es porque su obra se fundamenta en base a un colorido de excepción, con exponente de violenta contrastación y las tonalidades y gamas son fundamento para el acertado tratamiento de ese especial destello de las luces de su pintura.

Amposta Sallan es pintor de rimada pincelada disponiéndola siempre en ordenados trazos hacia una misma dirección bien por paralelismo rectilíneo o en ondulaciones concéntricas.

En suma, pintura impresionista, fuerte, violenta, y de vivo color con pincelada firme y segura por algo se le denomina el VAN GOGH catalán.

BARBADILLO (escultor)

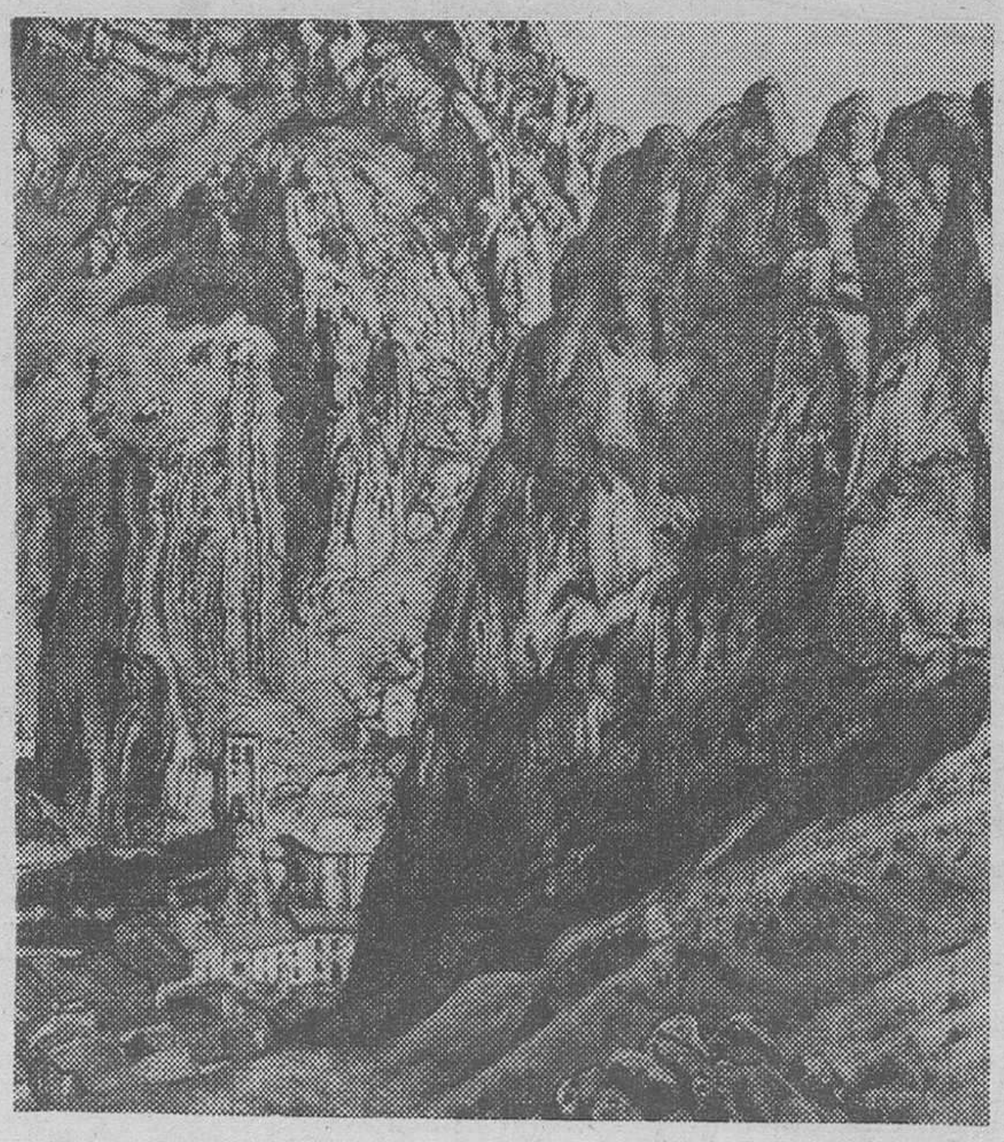

Sala de Arte TAGRA

HOY, SABADO, A LAS SIETE DE LA TARDE, INAUGURACION DE LA EXPOSICION DE OLEOS DE

V. AMPOSTA SALLAN

DEL 11 AL 23 DE ABRIL

— HORAS DE VISITA —

LABORABLES: DE 12 A 2 Y DE 7 A 9 — FESTIVOS: DE 12 A 2.

Diputación Provincial de Burgos

CERTAMEN PROVINCIAL DE TEATRO 1981

12 DE ABRIL DE 1981

CASTRILLO DE LA VEGA

A las ocho de la tarde, en el Salón de Actos del Colegio M.M. Dominicas (Avda. Carlos Miralles, 70, de Aranda de Duero), representación de la obra LA BARCA SIN PESCADOR, de Alejandro Casona, por el GRUPO DE TEATRO «LA ENCINA», de Castrillo de la Vega.

HACINAS

A las nueve de la noche, en el Salón de Actos, representación de la obra SANGRE DE DIOS, de Alfonso Sastre, por el GRUPO DE TEATRO «EL BARDAL», de Hacinas.

BELORADO

A las ocho de la tarde, en el Teatro Cine, representación de la obra EL BAUL DE LOS DISFRACES, de Jaime Salom, por el GRUPO DE TEATRO «VERDEANCHO», de Belorado.

VILLALMANZO

A las ocho de la noche, en el Salón del Centro Cultural, representación de la obra LAS QUE TIENEN QUE SERVIR, de Alfonso Paso, por el GRUPO DE TEATRO «ALMANZOR», de Villanmanzo.

ANTENA **Dominical** LOS DOMINGOS

SUPLEMENTO SEMANAL DE DIARIO DE BURGOS

M.E.C.D. 2017

Brillante conferencia del profesor De la Cierva, en la UNED

Presidió el gobernador civil

El público llenó ayer el salón de estrados de la Diputación, donde tuvo lugar la conferencia del profesor y exministro don Ricardo de la Cierva y Hoces, en acto que propició la Universidad Nacional de Educación a Distancia y que contó con la presidencia del gobernador civil, acompañado por el presidente de la Diputación, el de la Audiencia Territorial, de la Sala de lo Civil, delegado de Cultura, director de la UNED, delegado del MOPU y director de la Caja de Ahorros Municipal.

El señor De la Cierva glosó el tema «Historia de la transición política en España», para lo cual salvó la distancia en el tiempo arguyendo, por razones metodológicas, que si fuera cierto que la Historia no pueden escribirla quienes la han vivido, entonces quedarían anulados los principales historiadores.

Adelantó que está escribiendo un libro sobre el tema y que por otro lado, ayer mismo entraron en la imprenta los originales de otro sobre Franco.

Refiriéndose al tema de la transición dijo que ésta se inicia en la época de Franco, en la que reconoce cuatro fases: los antecedentes de la misma (con cita de numerosos nombres, vigentes en la política actual) que van de 1962 al 72. Otra fase que sería la originada en 1973 con la crisis y el asesinato del almirante Carrero Blanco. Después viene la apertura en 1974, con la importancia (aún no valorada del todo) de la llamada «revolución del clavel» en Portugal. Viene la agonía de Franco y el hecho cierto de que la juventud actual, prácticamente no tiene más conocimiento de él que el derivado de dicha agonía. Es aquí donde dice el señor De la Cierva que la mitología en torno al fallecido jefe del Estado es tan nefasta la que va en su contra como la que va a su favor. Habla también de otros condicionantes, como el Sahara hasta que llegamos al 20 de Noviembre de 1975.

Una quinta fase sería, para la transición, el primer Gobierno del Rey, que complementa con datos históricos. Sigue el referéndum, el reconocimiento de los partidos políticos y la legalización del PCE, para pasar a la Constitución (vivido su proceso personalmente por el conferenciante añadiendo aspectos inéditos de cómo se hizo), para pasar al desencanto —como octava fase—, título que él da provisionalmente, para seguir con los demás Gobiernos de Suárez. Afirma que no cree que la transición haya terminado, que algo tenía que suceder y que será lo que vaya a producir la última de las fases, que será el desenlace, que ya vivimos. Esta transición, dijo como resumen, terminará cuando el Estado esté consolidado y se haya creado la opinión de que la democracia es irreversible.

(Foto FEDE)

En seguridad domiciliaria busque...

EDICTO

DON JOSE RAMON ALONSO OCHOA, Juez de Primera Instancia de Miranda de Ebro y su Partido.

HAGO SABER: Que en este Juzgado se tramitan autos de juicio ordinario declarativo de mayor cuantía, número 47 de 1979, seguidos a instancia de DOÑA GENOVEVA VILORIA CASTILLO, legalmente representada por el Procurador D. Domingo Yela Ortiz, contra D. HILARIO CANTERO BARRETE, legalmente representado por el Procurador D. Alberto Martínez Otaduy, sobre reclamación de cantidad en cuantía de 604.743 pesetas, he acordado anunciar la venta en pública subasta por primera vez, término de veinte días y precio del avalúo, el siguiente bien embargado como de la propiedad del demandado, en su mitad indivisible:

«Terreno en el sitio de Cascajos, término municipal de Rivabellosa, Ayuntamiento de Ribera Baja, provincia de Alava, que tiene forma rectangular, mide cuarenta metros de ancho por cien de largo, o sea, cuatro mil metros cuadrados y linda: Norte, con finca de D. Felipe Iglesias Ramasco y Nemesio García García; Sur, con resto de la finca de D. Carlos Julián Sainz; Este, con finca de Ireneo Sagarribay y por el Oeste, con la carretera de Bayas, tasada la finca entera en un millón quinientas mil pesetas».

Para el remate se señala el próximo día VEINTINUEVE DE MAYO y hora de las DOCE DE SU MAÑANA, en la Sala de Audiencia de este Juzgado previniendo a los licitadores:

Que para tomar parte en la subasta, deberán consignar previamente en Secretaría del Juzgado el 10 por 100 del precio de tasación, sin cuyo requisito no serán admitidos; que no se admitirán posturas que no cubran las dos terceras partes del avalúo; que el remate podrá hacerse en calidad ceder a terceros; que se anuncia la subasta sin suplir previamente los títulos de propiedad de los bienes; que las cargas y gravámenes anteriores o preferentes al crédito del actor, quedarán subsistentes, entendiéndose que el rematante las acepta, quedando subrogado en las responsabilidades de las mismas, sin destinarse a su extinción el precio del remate.

Dado en Miranda de Ebro, a seis de Abril de mil novecientos ochenta y uno.

E/ Ilegible **EL SECRETARIO, Ilegible**

CAMPAMENTOS de Vacaciones y COLONIAS Infantiles de Verano 1981

...AMIGOS EN EN MAR Y EN LA MONTAÑA

MAS DE 1.200 PLAZAS para nuestros clientes más jóvenes de la capital y provincia

CAJA DE AHORROS MUNICIPAL DE BURGOS

M.E.C.D. 2017

LA ESTACION DEPURADORA DE AGUAS DE BURGOS SERA UNA DE LAS MAS MODERNAS DE ESPAÑA

Con la prolongación de los colectores, el gasto se elevará a mil ochenta millones de pesetas

El Consejo Superior de O. P. ha aprobado ya la cuarta línea.- Para Junio terminarán las obras de los almacenes municipales y el polideportivo que se construye en terrenos de San Amaro

El alcalde, concejales y técnicos mostraron a los medios informativos estas realizaciones

El alcalde, concejales, técnicos e informadores de los medios locales realizaron en la mañana de ayer una detenida visita a las obras de construcción de la estación depuradora de aguas residuales que se construye en Villalonquéjar, en el vértice situado entre los ríos Ubierna y Arlanzón y a los trabajos de construcción de los almacenes municipales en el polígono industrial de esa zona y a los del polideportivo, en San Amaro.

Con el alcalde, señor Peña San Martín, efectuaron el recorrido el presidente del Servicio municipalizado de Aguas, don Pablo Gredilla Rodríguez; el de la Comisión de Obras, don Víctor Martínez Llorente; el presidente del Servicio municipalizado de Instalaciones Deportivas y de Recreo, don Enrique del Diego Simón; el vicepresidente de la Comisión de Hacienda, don Manuel Muñoz Guillén; el director del Servicio de Aguas, don José Carracedo y el ingeniero municipal, don Juan Garrido con los informadores de Prensa y Radio.

Tras recorrer las principales vías de acceso a la barriada de Yagüe donde últimamente se han llevado a cabo obras de mejora de calzadas y aceras y donde el Ministerio de Obras Públicas y Urbanismo está ejecutando los trabajos de pavimentación de las calles interiores de esta zona residencial, a las doce y media del mediodía se inició la visita a las instalaciones de la planta depuradora que está en fase de construcción.

LAS OBRAS DE LA DEPURADORA SUPONDRAN UNA INVERSION DE 800 MILLONES

Al pie de obra fueron recibidos el alcalde, concejales, técnicos e informadores por el ingeniero director del proyecto y representante de zona de la Confederación Hidrográfica del Duero, don Rafael López González, don Delfín Ibáñez, ingeniero técnico de la Confederación; don Rafael Pérez Torrome, jefe de obras de zona de la contrata, la empresa Dedrémont y don Alfonso Lumbreras, jefe de las obras de la propia planta depuradora.

La visita se inició por las instalaciones de control de toda la estación. Sobre planos y gráficos el ingeniero señor López González explicó a autoridades e informadores el proyecto de la estación Dijo que en principio se había previsto una planta depuradora para un equivalente de 230.000 habitantes, siendo ampliada posteriormente a los 515.000. Señaló que la pretensión de habitantes equivalentes se hace de acuerdo con los cálculos de vertidos que pueden aportar las fábricas de los polígonos industriales de la capital y que ese aspecto cuantitativo no responde a la población real de la ciudad, sino a la capacidad de depuración. Se planteó la disyuntiva inicial de hacer una planta para la zona de Villalonquéjar y toda la ciudad y otra para el sector Norte de Gamonal, pero al final prevaleció la idea de concentrar todas las instalaciones, lo que representa sensibles ventajas técnicas, de funcionamiento, explotación y económicas, ya que podía representar esa dispersión de duplicar el presupuesto, además de encontrarse el Ayuntamiento con una dificultad casi insalvable; la falta de terrenos.

El presupuesto inicial de las instalaciones era de 312 millones de pesetas de 1977, habiéndose incrementado hasta los 539, calculándose al final una inversión de 800 millones de pesetas.

Tal y como está planteado técnicamente el proyecto, dijo el señor López González se ha conseguido poner en marcha una planta modélica y uno de los procedimientos más perfectos y modernos de cuantos existen en estos momentos en España, consiguiendo que a los pocos kilómetros del vertido al río, las aguas tratadas puedan ser perfectamente potables. Se refirió a los problemas de la contaminación en nuestro tiempo y a las técnicas empleadas en Alemania para el Rhin y en Londres, habiendo logrado eliminar la contaminación en esas zonas, estando las instalaciones que se construyen en Burgos a la altura de las utilizadas en esos países.

Los gastos posteriores de explotación están señalados en unos 50 millones de pesetas, no siendo previsible un notable incremento con el tiempo, ya que no precisa una amplia plantilla de personal —unas quince personas para tres turnos—, trabajando en las obras actualmente medio centenar de personas.

Los cálculos definitivos de coste con el entronque de colectores y emisarios ascienden a 1.080 millones que es lo que costará a la ciudad, con una aportación del 55 por ciento por parte del Estado y un 45 por ciento del Municipio. Se indicó que el volumen de costes no es excesivo, si se estima que existe la proporción de gasto de 1.600.000 pesetas por mil habitantes.

Se explicó el proceso de tratamiento que siguen las aguas, por una parte, con el funcionamiento de los procedimientos de decantación primaria —actualmente tres y con la cuarta línea, cuatro—; aireación y decantación secundaria, con lo que se logra acelerar el proceso natural del río y lograr que el agua pierda su contaminación. Por otra parte, el tratamiento de los fangos corresponde a otro proceso que sigue un objetivo de eliminación de agua para terminar comprimiendo y mineralizando los residuos que en forma de "tortas" son la consecuencia de un proceso de digestión, que es el decidido para estas instalaciones por el Ayuntamiento. En otros casos se emplea el de incineración final de los residuos.

El porcentaje final que se obtiene es de un 35 por ciento sólido y un 65 de agua, equilibrio óptimo en el tratamiento de la planta.

"La contaminación del Arlanzón actual es muy importante y el tratamiento que se llevará a cabo en las instalaciones permitirá reducir los 3.540 milígramos litro de materia contaminante a 30 milígramos litro. Volverá a ser un río poético y truchero y no una alcantarilla como en estos momentos", añadió el ingeniero director de las obras en representación de la Confederación.

LAS OBRAS CONCLUIDAS PARA DICIEMBRE DE 1982

Respondiendo a las preguntas de los informadores, se indicó que las obras se encuentran muy avanzadas, habiendo sido invertidos ya 160 millones de pesetas. Se espera que esté todo concluido y en funcionamiento, para Diciembre de 1982. El gran volumen de obra realizada hasta ahora está enterrada y no es visible a los visitantes.

Una noticia importante que se facilitó a los asistentes es que el pasado jueves, el Consejo Superior de Obras Públicas había aprobado la cuarta línea de la depuradora, quedando ahora por superar el informe del Consejo de Estado, trámite necesario al representar el incremento del coste de la obra un setenta por ciento.

Todo el conjunto de terreno de las instalaciones y accesos tiene una superficie de 70.000 metros cuadrados, según informaron los técnicos asistentes y toda la zona periférica será sometida a tratamiento y acondicionamiento, con zonas verdes, jardines, etc., Quedará francamente bonito todo esto, dijo el alcalde, y podrá ser visitado".

El ingeniero director de las obras por parte de la Confederación destacó el entusiasmo y la gestión de las autoridades municipales, especialmente del alcalde y la labor que lleva a cabo la empresa Degrémont.

A la una y veinte de la tarde, terminaba esta interesante visita.

PARA FINALES DE JUNIO CONCLUIRAN LOS ALMACENES MUNICIPALES

Inmediatamente después, el alcalde y demás acompañantes se trasladaron al polígono de Villalonquéjar, donde se construyen los almacenes municipales en una parcela de 70.000 metros cuadrados, construyéndose dos naves para almacen y garages, quedando pendiente de ulterior proyecto talleres.

El arquitecto director de las obras don Pedro del Barrio y representantes de la empresa Econorsa que ejecuta los trabajos acompañaron a las representaciones municipales e informativas en su recorrido de las obras que estarán terminadas para las fiestas de San Pedro.

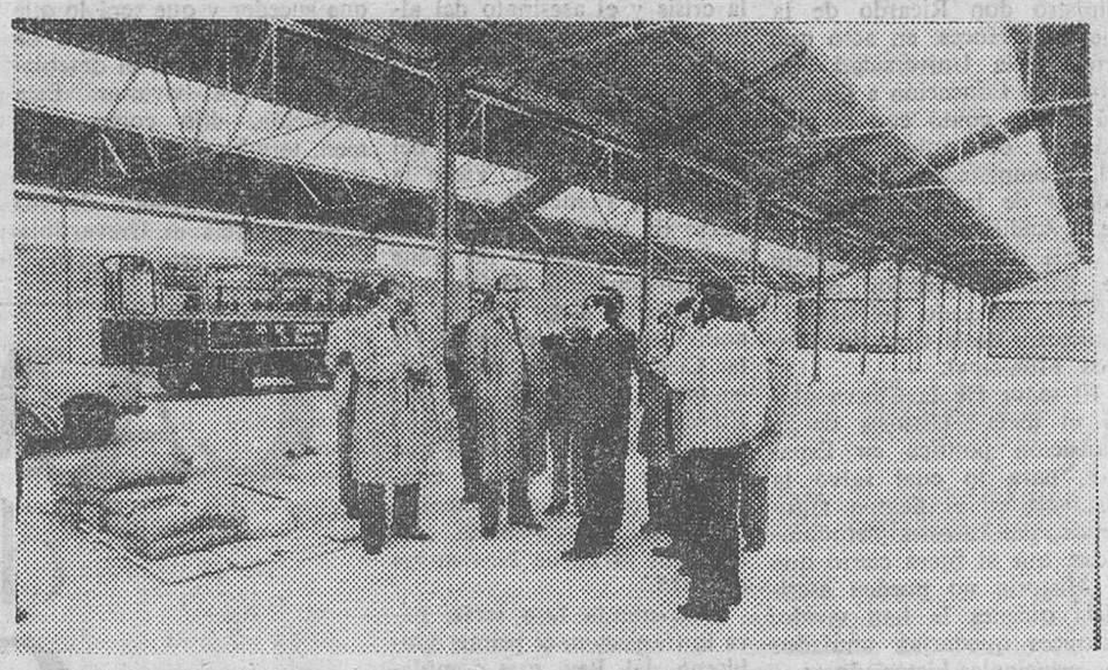

Un momento de la visita a las naves de los almacenes minucipales, en el polígono de Villalonquéjar. — (Foto FEDE)

El alcalde, concejales, técnicos e informadores visitaron ayer las obras de la estación depuradora de aguas residuales de Villalonquéjar. — (Foto FEDE)

Contarán las naves con una doble cobertura y el suelo se ha dispuesto de un material antipolvo. Habrá dos plantas destinadas a oficinas y el presupuesto es de 60 millones de pesetas, habiéndose gastado ya un 46 por ciento. Se habló del sistema de calefacción, disposición de los fosos y de otros elementos y servicios que tendrá este moderno complejo municipal.

EN EL POLIDEPORTIVO DE SAN AMARO

Eran las dos menos diez de la tarde cuando se inició la visita a las obras del complejo polideportivo de San Amaro, consistentes en un frontón y pistas polivalentes. La empresa que ejecuta las obras es J.U.A., explicando la disposición de estas instalaciones el presidente del Servicio, don Enrique Del Diego Simón y el arquitecto don Rafael Fernández y el aparejador, don Salvador Martínez.

Las obras concluidas para finales de Junio y el presupuesto es de 18 millones de pesetas aportando del coste inicial un 50 por ciento el Consejo Superior de Deportes. Este complejo deportivo tiene una capacidad para 120 espectadores. El señor Del Diego dijo en esta visita: "estas instalaciones responden al comienzo de una política de promoción de proyectos del mismo carácter para uso directo de los burgaleses".

También se visitaron las zonas donde se proyecta junto al C.U.A., crear jardines, el campo de rugby e incluso las instalaciones interiores y exteriores de la hospedería, al pie de la N-620, donde se han realizado interesantes obras de mejora y acondicionamiento. Pasadas las dos y diez de la tarde, finalizó este recorrido.

RADIO POPULAR DE BURGOS

FM/95,4 Mc.

SABADO, 11-IV-81 — 18,00 - 00,00

18,00 Apertura.
18,03 Acento español.
18,15 Sonido joven.
18,50 El «órgano melódico» de Juan Torres. (II).
19,00 «Alta fidelidad».
19,30 En directo: Eric Clapton-4 (1979).
19,50 The Charlie Byrd Trio.
20,00 Discoteca básica.
20,30 Abba: «Super Trouper».
20,45 Sedar Walton: «Soundscapes».
21,00 «Rollo 81».
22,00 «30 × 33». (P. Alcántara).
22,30 «Club de Jazz»: Contemporáneo. ANTHONY BRAXTON (F. Portillo).
23,00 «Discografía». (C. J. Crespo).
00,00 Despedida. Indice. Cierre.

ACERCATE AL MUNDO DE LOS ORDENADORES Y SUS APLICACIONES

CURSO INTENSIVO DE INFORMATICA

Base fundamental para cualquier especialización posterior.

Informes: SOMA, S. L. — C/ Santander, 6, 1 — Tf. 218912 — BURGOS

PLAZAS LIMITADAS

M.E.C.D. 2017

Colegiales de Trespaderne, en DIARIO DE BURGOS

Ayer visitaron nuestro periódico un nutrido grupo de colegiales de Trespaderne que, acompañados por sus profesores, recibieron explicaciones del proceso de impresión del DIARIO, por parte de personal de nuestra Casa. Dichos colegiales son alumnos de los cursos sexto, séptimo y octavo de E.G.B. del Colegio Nacional «Tesla» y que llegaron a la ciudad dentro de la promoción que viene realizando la Caja de Ahorros del Círculo Católico, cuyas instalaciones visitaron también, así como las dependencias de la Fábrica de Cervezas «San Miguel». — (Foto FEDE)

Nota de la Policía Municipal sobre aparcamientos

Con motivo de la procesión de «Las Palmas» que se celebrará mañana, domingo, día 12 de los corrientes, queda prohibido el aparcamiento de toda clase de vehículos en los lugares y horas que a continuación se detallan:

Plaza de Santa María, a partir de las ocho de la mañana y hasta las doce horas, y Avenida del Generalísimo y Plaza de San Fernando, desde las diez a las catorce horas.

Se advierte que todos aquellos vehículos que se encuentren estacionados en los lugares mencionados a partir de las horas señaladas, serán retirados a los garajes municipales mediante los servicios de una grúa, con cargo a cuenta de los propietarios de los mismos.

A FINALES DE SEPTIEMBRE SERAN RETIRADOS DE LA CIRCULACION LOS BILLETES DE MIL PESETAS CON LA EFIGIE DE SAN ISIDORO

El consejo ejecutivo del Banco de España ha acordado retirar de la circulación la emisión de billetes de la serie de mil pesetas que, fechada el 19 de Noviembre de 1965, lleva en su anverso la efigie de San Isidoro y en su reverso la fachada de la basílica de ese santo situada en León. Los billetes correspondientes a esa emisión conservarán su pleno poder liberatorio hasta el próximo 28 de Septiembre y quedarán totalmente prescritos siete años más tarde.

Entre el 28 de Septiembre de este año y la misma fecha de 1988 los citados billetes solamente serán canjeables en las oficinas del Banco de España. Posteriormente los billetes no presentados se considerarán caducados y su importe se abonará al Tesoro Público.

RANCHO BILL SALOON

PIEL ROJA

SALA DE FIESTAS - CAFETERIA

HOY, TARDE Y NOCHE

A petición del público, y por segunda vez en RANCHO BILL, una voz que pronto será gran figura de la canción...

FRANGO

VEN A RECORDAR LAS CANCIONES DE NINO BRAVO, LUIS MARIANO, FRANK SINATRA... ¡NO TE LO PIERDAS!

¡ATENCION NOVIOS!

En RANCHO BILL un ambiente especial para festejar el día de vuestra boda.

¡Ah!, y vea su gran pantalla de televisión en el comedor del

RESTAURANTE «ELDORADO»

Un gran salón para bodas, cenas, comuniones, banquetes, etc.

INFORMES: TELEFONO 40 40 49

— AUTOBUSES GRATIS —

Salidas: Plaza Vega, 7 tarde — Regreso: 10,30 noche.

¡ATENCION, NIÑOS Y NIÑAS!

¿Queréis pasar unas estupendas vacaciones con la Caja del Círculo?

Sorteo de plazas para las Colonias Veraniegas 1981

Retira tus boletos

La Caja de Ahorros del Círculo Católico, invita a todos los niños y niñas burgaleses a disfrutar de un verano maravilloso en sus colonias veraniegas.

Para participar en este Sorteo, sólo hay que ahorrar. Así de fácil.

INFORMATE EN CUALQUIERA DE NUESTRAS OFICINAS.

CIRCULO

CAJA DE AHORROS DEL CIRCULO CATOLICO

M.E.C.D. 2017

BURGOS Y LA CORNISA CANTABRICA UNIDOS POR AUTOPISTA

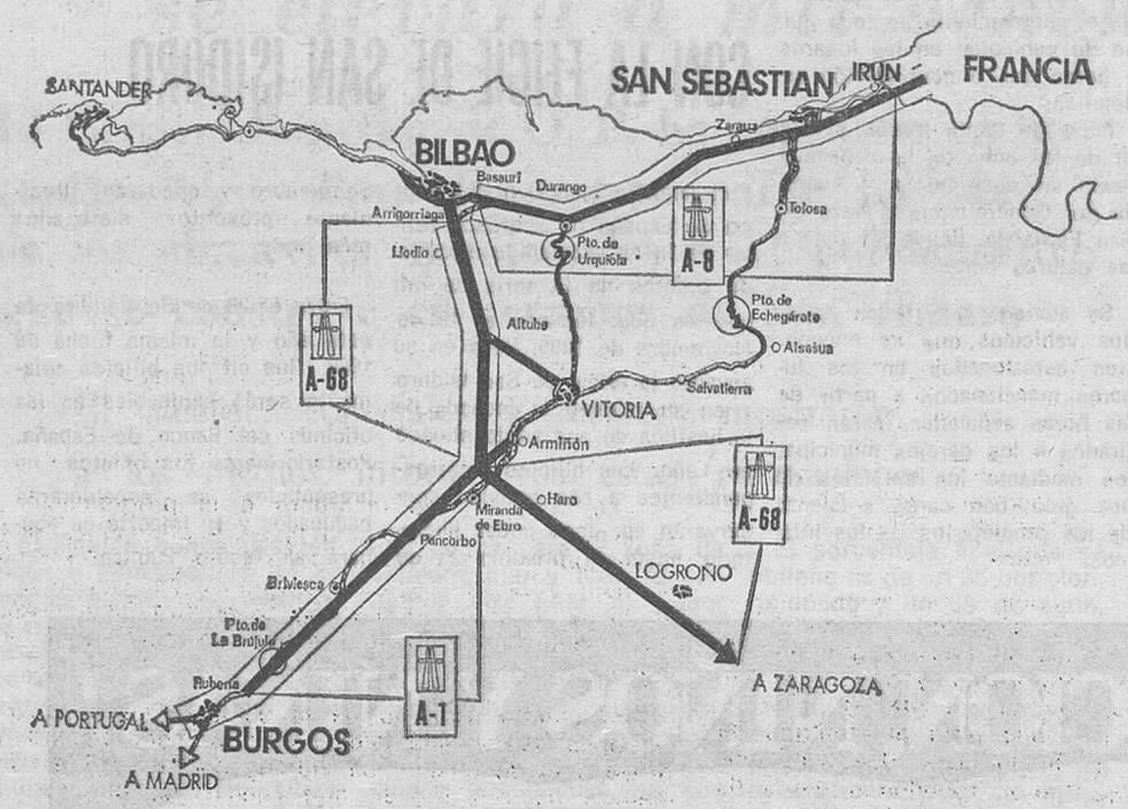

Con la puesta en servicio del Tramo del Desfiladero de Pancorbo, se conecta Burgos con la cornisa cantábrica y la frontera francesa a través de una red de autopistas.

Con esto, queda Burgos a una hora veinte minutos de Bilbao y dos horas quince minutos de San Sebastián.

El recorrido se efectúa a través de los tramos de autopista: BURGOS-MIRANDA, MIRANDA-BILBAO y BILBAO-SAN SEBASTIAN (según croquis).

Con motivo de la culminación de las obras en el Desfiladero de Pancorbo, este itinerario completo por autopista será posible a partir de las 15 horas de hoy, sábado, día 11.

HOY SE INAUGURARA EL TRAMO TOTAL DE LA AUTOPISTA BURGOS - RUBENA Y ARMIÑON

Presidirá el subsecretario del MOPU, que llegó ayer a nuestra ciudad

Conforme se ha anunciado, hoy tendrá lugar la puesta en servicio del tramo total de Burgos-Rubena-Armiñón, correspondiente a la autopista Burgos-Cantábrico.

Con tal motivo, anoche llegó a nuestra ciudad el subsecretario de Obras Públicas y Urbanismo, D. Juan Antonio Guitart de Gregorio, que presidirá hoy los actos inaugurales. El señor Guitart de Gregorio se reunió a cenar con el gobernador civil, Sr. Del Hoyo Aguilera, cambiando impresiones sobre diversos problemas burgaleses que guardan relación con el MOPU.

Esta mañana el Sr. Subsecretario mantendrá una reunión de carácter técnico, a fin de tratar diferentes asuntos correspondientes a su Departamento.

A las dos del mediodía asistirá a la puesta en servicio del referido tramo de la autopista, la cual quedará abierta al público a partir de las tres de la tarde de hoy.

Al acto asistirá también el Consejo de «Eurovías», concesionaria de la autopista.

SE CONSTITUYE LA NUEVA JUNTA DIRECTIVA DE LA MESA DE BURGOS EN MADRID

El día 24, conferencia de Fray Valentín de la Cruz

Ha quedado constituída la nueva Junta directiva de la Mesa de Burgos en Madrid de la siguiente forma:

Presidente, don Félix Pérez y Pérez; vicepresidente general, don Reótimo Alvarez Martínez; vicepresidente primero de cultura y arte, don Vicente de Andrés y Andrés; vicepresidente segundo de información y relación, don Miguel Angel Herrero Concejo; vicepresidente tercero de turismo y festejos, don Juan Rodríguez Acha; vicepresidente cuarto de deportes, don José Antonio González Blanco; secretario general don Francisco Tomás Sáinz de Baranda; vicesecretario primero asesor, don Maximiano Escribano y Escribano; vicesecretario segundo, don Santiago Sáinz Bayo; contador, don José María Larreategui Sorrigueta; tesorero, don Sebastián Cubillo del Hoyo; vicetesorero, don Alberto Espinosa Renedo; bibliotecario, don José Luis Carranza Oña; vicebibliotecario, don Lorenzo Arco Barrio; vocales don Justiniano Camarero Alonso, don Segundo Carpintero Revilla, don Tomás Hernán Plaza, don José Hervás Martínez, doña Ernestina Gómez Brisaleña, don Julián González Alcalde y don Manuel Ignacio Plaza Manzanedo.

Por otra parte, el día 24 de Abril, pronunciará una conferencia en la sede de la Mesa de Burgos en Madrid, fray Valentín de la Cruz, cronista oficial de la provincia sobre el tema «El Occidente burgalés ante el Conde Diego y Santa Teresa».

«BODAS DE ORO» MATRIMONIALES

OVEJERO - CASADO

Ayer celebraron sus «Bodas de Oro» matrimoniales nuestro querido amigo, don Daniel Ovejero Camarero —jardinero mayor, jubilado, del Ayuntamiento— y su esposa doña Andrea Casado Morales.

Este feliz matrimonio, sus hijos, nietos y demás familia, ofrecieron a las siete y media de la tarde, una misa de acción de gracias en la parroquia de La Sagrada Familia, oficiando la Eucaristía el párroco don Teodoro Uzquiza, que dio la comunión a los señores de Ovejero-Casado y familia y en su homilía resaltó el significado de la conmemoración y las virtudes del matrimonio cristiano.

Felicitamos efusivamente a don Daniel Ovejero y su esposa doña Andrea Casado que celebran, además, con una fiesta íntima en el restaurante «El Vallés» tan señalada efemérides.

EUROVIAS, C. E. A. S. A.

EUROVIAS

Comunica que, con motivo de la puesta en servicio HOY, día 11 de Abril, a las 15 horas, del Tramo comprendido entre PANCORBO y ARMIÑON, las tablas de peaje entre estaciones son las que a continuación de detallan:

RUBENA-ARMIÑON Y VICEVERSA

ORIGEN-DESTINO		BRIVIESCA	PANCORBO	MIRANDA	INTERCAM. CON A-68	ARMIÑON
RUBENA TARIFAS	1	55	90	120	135	140
	2.1	65	115	155	165	175
	2.2	80	135	185	200	210
	3	90	155	210	225	240
	4.1	135	225	305	330	350
	4.2	175	295	400	430	455
	5y6	190	315	430	465	490
BRIVIESCA TARIFAS	1	40	70	80	90	
	2.1	50	90	100	110	
	2.2	60	105	125	135	
	3	65	120	140	150	
	4.1	100	180	205	220	
	4.2	130	230	265	290	
	5y6	140	250	285	310	
PANCORBO TARIFAS	1	35	45	55		
	2.1	45	55	65		
	2.2	50	70	80		
	3	60	75	90		
	4.1	85	115	130		
	4.2	115	150	170		
	5y6	120	160	185		
MIRANDA TARIFAS	1	15	20			
	2.1	15	25			
	2.2	20	30			
	3	20	35			
	4.1	30	50			
	4.2	40	65			
	5y6	45	70			
INTERCAMBIADOR CON AUTOPISTA VASCO-ARAGONES A-68 TARIFAS	1	15				
	2.1	15				
	2.2	20				
	3	20				
	4.1	35				
	4.2	40				
	5y6	45				

TARIFA 1.
MOTOCICLETAS.

TARIFA 2.1.
TURISMOS CON CILINDRADA INFERIOR A 800 c.c. Y SIN REMOLQUE.

TARIFA 2.2.
TURISMOS CON CILINDRADA NO INFERIOR A 800 c.c. E INFERIOR A 1000 cc. Y SIN REMOLQUE

TARIFA 3.
TURISMOS CON CILINDRADA NO INFERIOR A 1.000 c.c. O CON REMOLQUE. VEHICULOS INDUSTRIALES CON CARGA NO SUPERIOR A 1.000 Kg. MICROBUSES DE DOS EJES Y CUATRO RUEDAS

TARIFA 4.1.
CAMIONES DE DOS EJES

TARIFA 4.2.
CAMIONES DE TRES EJES

TARIFA 5.1.
CAMIONES DE CUATRO EJES Y AUTOCARES DE DOS O TRES EJES

TARIFA 5.2.
CAMIONES DE MAS DE CUATRO EJES Y AUTOCARES DE MAS DE TRES EJES

TARIFA 6.
CAMIONES CON REMOLQUE

REUMATICOS ¿POR QUE SUFRIR?

Los recientes e importantes progresos realizados dentro de este dominio, permiten hoy día poderles tratar eficazmente

• Reumatismo • Artrosis • Artritis • Lumbago • Gota • Ciática • Dolores musculares • Neuralgias • Torticolis • Varices.

EL EXITO OBTENIDO Y DEMOSTRADO EN FRANCIA, AHORA SE LO OFRECEMOS EN ESPAÑA

Para conocer los nuevos progresos aplicados a sus afecciones, en este tratamiento, recorte el cupón adjunto.

Las informaciones serán gratuitas, confidenciales y serán servidas sin ningún compromiso por su parte.

¡CONSULTENOS RAPIDAMENTE!

CUPON GRATUITO

a devolver en sobre franqueado a
LABORATORIOS EUROPEOS DE ELECTRONICA, S. A.
C/. María de Molina, 28
MADRID-6

D.B.1

Deseo recibir sin ningún compromiso, una información completa y gratuita, sobre su aparato contra los dolores.

Apellidos: _____ Sufro de: _____
Nombre: _____
Edad: ____ Profesión: _____
Calle: _____ N.º ____ Firma:
Ciudad _____ Distrito ____

M.E.C.D. 2017

Entierro en Sevilla y Salamanca de los dos policías asesinados por ETA en Vizcaya

El gobernador civil sevillano pide la modificación de la Constitución y la implantación de la pena de muerte

Sevilla (Logos). — «Este crimen es un atentado contra España entera. Se impone la modificación de la Constitución para implantar la pena de muerte para los delitos de sangre» ha manifestado el gobernador civil en el entierro del policía sevillano Francisco Francés Garzón, asesinado el jueves por ETA.

En medio de un clima de gran indignación los restos mortales del policía asesinado fueron trasladados al cementerio de San Fernando, lugar donde recibieron cristiana sepultura. Al acto asistieron las primeras autoridades de la provincia, junto con numerosos familiares, amigos y personas que acudieron a manifestar su testimonio de dolor por la trágica muerte en Bilbao del policía sevillano.

Francisco Francés Garzón, asesinado el jueves por ETA, procedía de una familia humilde instalada en la Barriada de San Pablo. Huérfano de padre y con seis hermanos, abandonó el paro hace escasos años para ingresar en el Cuerpo General de Policía y poder ayudar económicamente al mantenimiento de su familia. Francisco Francés estaba casado con Bárbara Ortiz, el matrimonio tenía dos hijas, de cinco años y cuatro meses y ambos esperaban un nuevo niño para después del verano.

ENTIERRO EN SALAMANCA DEL POLICIA NACIONAL ASESINADO EN BARACALDO

Salamanca (Efe). — Varios miles de personas han asistido hoy al funeral de córpore insepulto por el policía nacional, Vicente Sánchez Vicente, asesinado por ETA en Baracaldo el pasado miércoles.

Los asistentes llenaban totalmente el amplio templo dominicano de San Esteban, e, incluso, numeroso público tuvo que quedarse fuera.

El acto fúnebre estuvo presidido por la esposa del infortunado policía, María del Carmen Chamorro Matamoros; padres, hermanas y otros familiares del señor Sánchez Vicente. La presidencia oficial la formaban el gobernador civil de la provincia, general gobernador militar, general jefe de la zona de la Guardia Civil y otras autoridades militares y civiles.

El féretro llegó al templo a hombros de compañeros del policía asesinado y ofició el funeral el prior del convento de San Esteban.

Al término del funeral, cuando el ataúd cubierto por la Bandera nacional, apareció a la puerta del templo, los asistentes aplaudieron fuertemente durante varios minutos.

Después de que se dieran vivas a los Cuerpos de Seguridad, un sector del público gritó: ¡ETA asesina! ¡Vicente Sánchez muerto por Dios y por España! ¡Contra ETA más metralletas! ¡Criminales!

Cuando el furgón fúnebre con los restos mortales del policía nacional asesinado se puso en marcha, volvieron a escucharse de nuevo fuertes aplausos, mientras que los militares saludaban el paso del féretro que fue conducido al cementerio de Salamanca, donde recibió cristiana sepultura.

EL GOBIERNO CIVIL DE VIZCAYA PROHIBE UN HOMENAJE A MONZON

Bilbao (Efe). — El Gobierno Civil de Vizcaya ha prohibido un acto que se iba a realizar en el frontón de Echeberri (Vizcaya) en homenaje a Telesforo Monzón, organizado por Herri Batasuna.

El Gobierno Civil ha prohibido el acto, en el que iban a intervenir Urbiola y Solabarría, por estimar que podía haber alteraciones de orden público durante su celebración.

El mismo organismo también ha prohibido una manifestación del PCE (M-L) que se iba a celebrar el próximo domingo en Bilbao en favor de la República. Las causas aducidas para la no autorización son las mismas que en el acto de HB.

RECUPERADOS LOS AUTOMOVILES UTILIZADOS EN LOS DOS ULTIMOS ATENTADOS EN VIZCAYA

Bilbao (Efe). — Los vehículos utilizados en los atentados de la localidad vizcaína de Baracaldo y de Bilbao, en los que resultaron muertos dos policías nacionales y heridos otros dos, han sido recuperados, según han manifestado a «Efe» fuentes policiales.

Son un Mercedes, matrícula CC-0628-E, utilizado por los autores del atentado de Baracaldo, y una furgoneta, marca «Sava», BI - 2017 - S, usada para el atentado de Bilbao. Los dos vehículos fueron robados a punta de pistola antes de cometer las acciones terroristas.

«HB» CONVOCA UNILATERALMENTE EL ABERRI EGUNA

San Sebastián (Logos). — La coalición Herri Batasuna, ha convocado con carácter unilateral la celebración del Aberri Eguna (día de la patria vasca) para el domingo, día 19, en Guernica, con carácter pacífico, porque «deseamos —dicen— una solución pacífica para los problemas de Euskadi». Esta convocatoria se realiza bajo el lema de «Aberri Eguna-Herri Eguna».

EN PAMPLONA, TRES NUEVAS DETENCIONES

Pamplona (Efe). — Tres personas, presuntamente relacionadas con ETA han sido detenidas esta madrugada, según fuentes policiales.

Con la detención de estas personas, cuya identidad no ha sido facilitada, asciende a seis el número de personas que permanecen incomunicadas en las dependencias de la Jefatura Superior de Policía de Pamplona.

AMENAZA DE SECUESTRO DE UN AVION

Santa Cruz de Tenerife (Logos). — La amenaza de secuestro a un avión de «Iberia» en cualquier punto de España, provocó fuertes medidas de seguridad en el aeropuerto tinerfeño «Reina Sofía» Las autoridades del aeropuerto no quisieron confirmar el motivo de dichas medidas, que consistieron en registros exhaustivos de bolsos de mano, comprobación de identidad de algunos pasajeros, máxima severidad en el control de seguridad interior del aeropuerto. etc.

Sin embargo, fuentes oficiales indicaron que la alerta fue dada a causa de una comunicación —no se sabe exactamente si escrita o telefónica— que amenazaba con el secuestro a un aparato de la empresa aérea

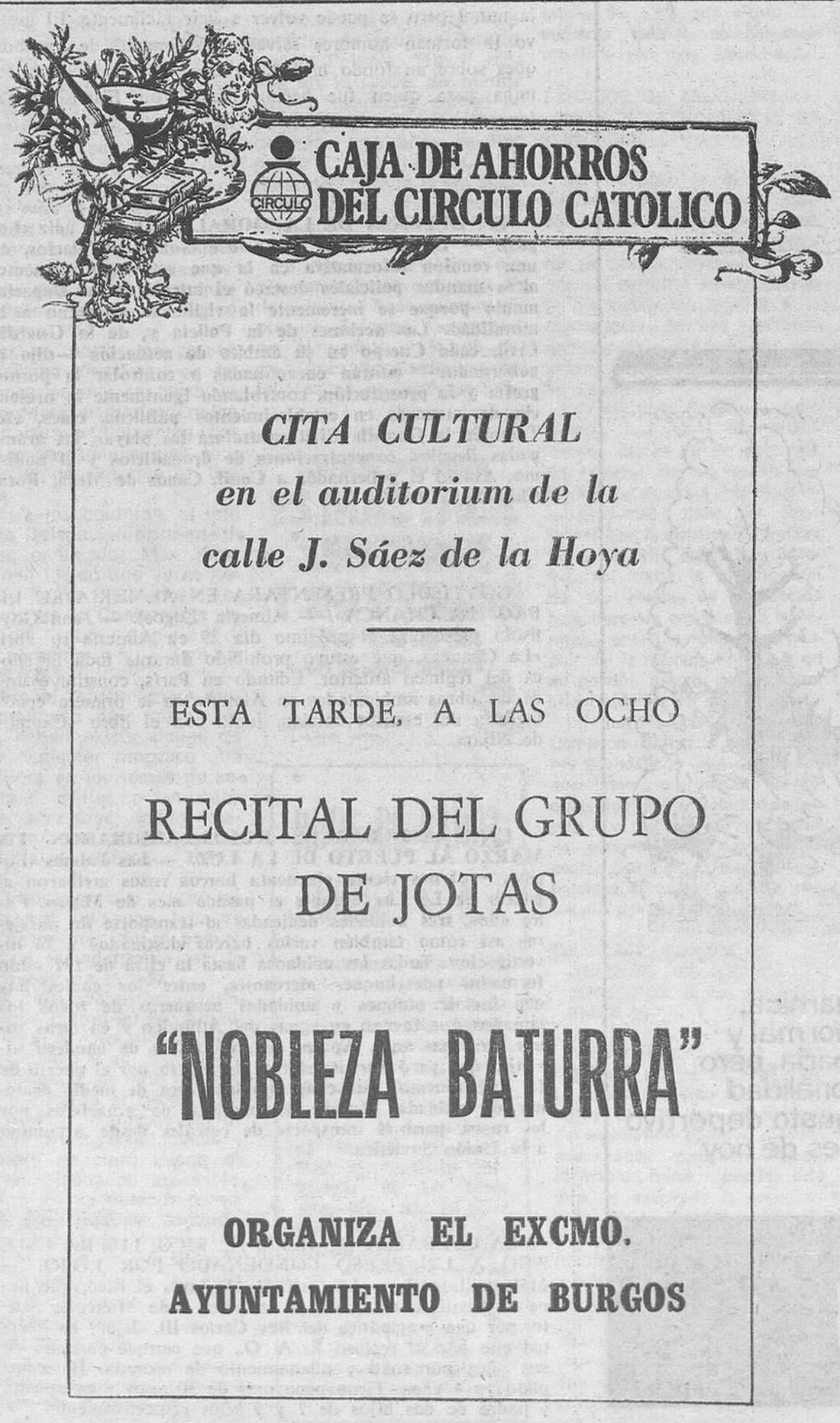

CITA CULTURAL
en el auditorium de la
calle J. Sáez de la Hoya

ESTA TARDE, A LAS OCHO

RECITAL DEL GRUPO DE JOTAS

"NOBLEZA BATURRA"

ORGANIZA EL EXCMO.
AYUNTAMIENTO DE BURGOS

EMPRESA CON AMPLIA gama de productos de maquinaria de O.P. y cargadoras multi-uso de primera línea, solicita para la provincia de Burgos:

DISTRIBUIDOR

de sus productos, se valorarán instalaciones de exposición y servicios post - venta, interesados dirigirse al apartado 1.026 de BILBAO.

CRONICA DE TELEVISION

Madrid (Colpisa). — La cartelera cinematográfica de los fines de semana se mantiene prácticamente intacta en la programación del próximo veinte de Abril. En contra de las sospechas que apuntaban una reducción de las películas en sábados y domingos atendiendo a las quejas de las distribuidoras cinematográficas y casas de exhibición españolas, lo cierto es que en el nuevo esquema tan sólo elimina un largometraje, el de los sábados en la segunda cadena pero por otro lado se refuerza la proyección de cine a lo largo de la semana. Los habituales seguidores del cine en televisión, que son la mayor parte de los telespectadores a juzgar por el «ranking» de audiencia de Televisión Española, seguirán contando así con las habituales películas de «Sesión de tarde» y «Sábado cine» en la programación de los sábados por la primera cadena. En la segunda, como decimos, desaparece en este día los ciclos de largometrajes para dar paso al telefilm norteamericano «Las Vegas» (que cambia de hora y día de emisión) una retransmisión deportiva y al nuevo programa «Tome la palabra» espacio dirigido por Alfonso Diez que se configura como el primer correo televisivo. La audiencia podrá expresarse o manifestar en todo caso sus quejas sobre Televisión Española.

Los domingos se incorpora a la programación de tarde en la primera cadena la serie «Tensión», telefilm de suspense, cercanos al género policiaco de factura inglesa, y en el segundo programa se mantiene por la noche un largometraje que se emitirá justo después del nuevo programa informativo de carácter internacional «El testigo».

En cuanto al resto de la semana, se anuncia en la noche de los miércoles por la primera cadena otra proyección de cine y los viernes por el UHF el largometraje de «La Clave» que vuelve, en directo y de momento, moderada por José Luis Balbín.

LAS PELICULAS DE HOY

De nuevo la exótica Yvonne de Carlo llega a «Primera sesión», esta vez con el drama del Oeste «Acoso salvaje». La película fue dirigida en 1956 por John Sherwood y figuran en el reparto junto a esta actriz, Rory Calhoun, Mara Corday y Rez Reason. El argumento, que da bastantes ocasiones para escenas de violencia y pasionales, da comienzo en la pequeña ciudad de Oregón, a comienzos del siglo. Montgomery, rico terrateniente, dicta leyes y controla la justicia. Según una de estas leyes toda mujer, viuda o soltera, se convierte en propiedad del primer hombre que la reclama. La propia mujer de Montgomery es víctima del acoso de muchos hombres del lugar que quisieran verla viuda.

En «Sábado - cine», «Los Chatarreros» (1969), película de nacionalidad italiana, dirigida por Ermanno Olmi, e interpretada en sus principales papeles por Antonio Lunardi, Andreino Carli y Tullio Kerich. La acción se sitúa a finales de la segunda guerra mundial. Un soldado italiano regresa a su pueblo y encuentra desecha su familia. La madre murió, el padre se ha vuelto a casar y su hermano está a punto de emigrar a Australia. Un veterano de dos guerras le presenta la alternativa de hacer un buen negocio con la peligrosa tarea de recuperar material bélico. La historia está contada con sencillez, pero mantiene la emoción y resalta el valor humano de los dos principales personajes.

CICLO CARY GRANT (UHF)

Se ofrece esta noche la penúltima película del ciclo, «Apartamento para tres» (1966), otra de las más típicas comedias americanas, en las que participó el actor. Dirigida por Charles Walters e interpretada en sus principales papeles por Samantha Eggar, Jim Huton y John Standing Sin contar la presencia de Cary Grant. La película sitúa su acción en la Olimpiada de Tokio. En 1964 un industrial inglés en viaje de negocios no encuentra alojamiento al llegar dos días antes de lo previsto al hotel, decide entonces aceptar la oferta de una joven que le alquila la mitad de su apartamento. El industrial conoce casualmente en la ciudad a un atleta norteamericano con su mismo problema y le ofrece a su vez compartir la mitad de la parte que le toca en el apartamento de la joven. Guionista y director, han aprovechado al máximo la curiosa situación planteada en el apartamento para desarrollar todas las posibilidades cómicas de argumento e intérpretes.

«INFORME SEMANAL»

Esta veterana revista informativa prosigue su andadura televisiva en la nueva programación. Sin embargo están pensando para entonces algunos cambios en el esquema del programa que al parecer dedicará mayor atención a la actualidad del sábado y finalizará cada espacio con una tira de noticias ocurridas en el día. También parece haberse pensado en un cambio en la dirección de «Informe semanal», que actualmente coordina Rafael Martínez Durban. Hoy el programa ha preparado los siguientes temas: «El milagro», «El Líbano nuevamente en guerra», «Asesinatos negros en Altanta» y «La defensa antinuclear en Gran Bretaña», y un reportaje final sobre el centenario del compositor y pianista húngaro Bela Bartok.

APLAUSO

Cuenta este sábado con las actuaciones de «Matchbos», «La banda de los corazones solitarios», Ivan, «El humor de Arenas y Cal», y el grupo «Queen».

MERCEDES RODRIGUEZ

Lea siempre

Diario de Burgos

BURGOS es **cosa nuestra**

M.E.C.D. 2017

Una «cárcel» de la ETA, en Pamplona

Pamplona. — El gobernador civil de Navarra, Francisco Javier Ansuategui, examinó la «cárcel del pueblo» (?) construída por ETA militar, que ha sido descubierta por miembros de la Brigada Regional de Información en Pamplona. En la foto, el gobernador civil sale por la puerta falsa del citado encierro. — (Telefoto EFE).

EN POCAS LINEAS

EL SUPREMO ANULA UNA MULTA DE 161 MILLONES DE PESETAS. — Madrid (Efe). — El Tribunal Supremo ha anulado una multa por importe de ciento sesenta y un millones de pesetas, impuesta a las empresas «Palomino y Vergara, S. A.» y «Zoilo Ruiz Mateos, S. A.», ambas del grupo «Rumasa». Dicha sanción fue impuesta en 1977 por el Consejo de ministros, alegando irregularidades en el reembolso de divisas procedentes de la exportación de vinos. La sentencia del Alto Tribunal estima el recurso contencioso administrativo interpuesto por las citadas empresas contra la sanción, y señala en su fallo que no está ajustada a Derecho. Al propio tiempo declara que no procede hacer expresa condena en cuanto a las costas.

* * *

TRIGO ESPAÑOL PARA MOZAMBIQUE. — Lisboa (Efe). — Un cargamento de dos mil toneladas de trigo, donado por el Gobierno español, llegó al puerto de Beira, en Mozambique, dijeron hoy en Lisboa fuentes bien-informadas. El trigo se destinará a paliar la escasez de cereales, a causa de la sequía que se registró el año pasado en seis de las diez provincias del país.

* * *

CERRADA UNA PLAYA POR MANCHAS PETROLIFERAS. — Las Palmas (Logos). — La gran mancha de petróleo que ayer cubría la playa de Las Arcaraveneras, situada en el centro de la ciudad de Las Palmas, ha motivado que la misma quede cerrada a los bañistas. Todo ello ha sido consecuencia del alto grado de contaminación por residuos petrolíferos que se registra en la misma.

* * *

TAPIZ MEDIEVAL PARA UN MUSEO. — Madrid (Logos). — El tapiz «Wildmann» —un tapiz-friso medieval tejido en el Norte de Suiza entre 1468 y 1479— se ha vendido en Sotheby's de Londres, al Museo Historische de Basilea (Suiza) por el increíble precio record de 110 millones de pesetas —más de cuatro veces el precio record anterior alcanzado hace sólo un año. Fue comprado para el Museo por el marchante suizo George Segal. El tapiz está en dos partes (cada una alrededor de 125 × 250 centímetros) debido a que fue cortado anteriormente por la mitad pero se puede volver a unir fácilmente. El motivo lo forman hombres salvajes (Wildmann) de los bosques sobre un fondo brillante y tiene el escudo de la familia para quien fue hecho, Hans Von Flachslandt el joven.

* * *

EN DEFENSA DE LA MORALIDAD. — Cádiz (Logos). — El gobernador civil, José González Palacios, en una reunión informativa en la que estuvieron presentes altos mandos policiales destacó el interés de su Departamento porque se incremente la vigilancia en torno a la moralidad. Las acciones de la Policía y, de la Guardia Civil, cada Cuerpo en su ámbito de actuación —dijo el gobernador— estarán encaminadas a controlar la pornografía y la prostitución, controlando igualmente la presencia de menores en establecimientos públicos, cines, etc. También la Guardia Civil controlará las playas, las acampadas ilegales, concentraciones de drogadictos y el nudismo. Aludió el gobernador a Conil, Canos de Meca, Rota, Chipiona y Tarifa.

* * *

GOYTISOLO PRESENTARA EN ALMERIA SU LIBRO «LA CHANCA». — Almería (Logos). — Juan Goytisolo presentará el próximo día 29 en Almería su libro «La Chanca», que estuvo prohibido durante toda la época del régimen anterior. Editado en París, constituye una de las obras ambientadas en Almería en la primera época literaria del escritor catalán, junto con el libro «Campos de Nijar».

* * *

UNOS 150 BARCOS RUSOS ARRIBARON EN MARZO AL PUERTO DE LA LUZ. — Las Palmas (Logos). — Unos ciento cincuenta barcos rusos arribaron al puerto de La Luz durante el pasado mes de Marzo. Entre ellos, tres unidades dedicadas al transporte de pasajeros así como también varios barcos destinados a la investigación. Todas las unidades hasta la cifra de 101 están formadas por buques mercantes, entre los cuales hay que incluir tanques y unidades pesqueras de todos los tamaños que faenan en aguas del Atlántico y en otras zonas próximas aquí. Aparte de este tráfico de bandera soviética que pasó durante el mes de Marzo por el puerto de La Luz, tenemos que citar también cerca de medio centenar de unidades fletadas en régimen de graneleros por los rusos, para el transporte de cereales desde Argentina a la Unión Soviética.

* * *

LA COFRADIA DE JESUS EL RICO, LIBERA ESTE AÑO A UN PRESO CONDENADO POR ROBO. — Málaga (Logos). — La Cofradía de Jesús el Rico, que tiene el privilegio de liberar a un preso cada Miércoles Santo, por una pragmática del Rey Carlos III, dejará en libertad este año al recluso R. A. G., que cumple condena de seis años por robo y allanamiento de morada. Ha cumplido ya 4 años. Tiene poco más de 30 años y es casado, y padre de dos hijos de 7 y 9 años respectivamente.

M.E.C.D. 2017

El MOPU adjudicará de inmediato las obras previstas para 1981

Según Ferrer Salat, las empresas españolas sólo alcanzan la mitad de la productividad de las europeas

Madrid (Logos). — La casi totalidad de los 45.000 millones de pesetas en obras que el Ministerio de Obras Públicas y Urbanismo dedicará durante 1981 a la construcción y conservación de las carreteras de la red principal, serán puestas a concurso y adjudicadas, casi con toda seguridad durante los próximos meses de Abril y Mayo, según ha manifestado recientemente el director general de Carreteras, Juan B. Diamante, a una comisión integrada por representantes de los sectores implicados en la reconstrucción y conservación de vías públicas.

La Comisión expuso su extrañeza de que, siendo éste el primer ejercicio, desde mucho atrás, en que había comenzado el año con los presupuestos generales del Estado debidamente aprobados por la Cámara legislativa, el retraso que se está operando en las contrataciones de obras públicas igualaban y aún superaban a los registrados en años anteriores y mostró su preocupación de que, de continuar esta situación, las obras hubiesen de comenzar más allá del mes de Junio, llegando las lluvias otoñales en pleno desarrollo de los trabajos.

BAJA PRODUCTIVIDAD DE LAS EMPRESAS ESPAÑOLAS

Palma de Mallorca (Efe). — «Lo importante no es la rapidez con que nos integremos en la CEE, sino las condiciones previas para la entrada de España, puesto que no podemos olvidar que nuestras empresas están a un 50 por ciento menos de productividad en relación con las empresas de la Comunidad», dijo, anoche, el presidente de la CEOE, Carlos Ferrer Salat, en Palma de Mallorca.

Ferrer Salat se desplazó anoche a Palma para participar en una cena homenaje a Gabriel Barceló, ex-presidente de la Confederación de Asociaciones Empresariales de Baleares, quien dimitió de su cargo el pasado mes de Enero.

En unas breves declaraciones que hizo a la Prensa, el presidente de la CEOE señaló que le parece muy positiva la experiencia empresarial del presidente del Gobierno, Calvo Sotelo. «Siempre he dicho, agregó, que todos los ministros, especialmente los que se ocupan de temas económicos, deberían tener una formación de este tipo».

Acerca de la instalación de la Banca extranjera en España, Ferrer Salat dijo que es un paso muy positivo siempre y cuando haya una reciprocidad para la Banca española en el extranjero.

Preguntado por si el intento de golpe de Estado ha moderado las reivindicaciones de los sindicatos en la negociación colectiva, el presidente de la CEOE dijo que no ha influido en absoluto puesto que el Acuerdo Marco fue firmado a primeras de Febrero y la negociación colectiva, que ha alcanzado un promedio del 13,5 por ciento de aumento salarial, se ha desarrollado con toda normalidad.

ESTUDIOS DE REESTRUCTURACION DE LA SIDERURGIA NO INTEGRAL

Madrid (Efe). — El ministro de Industria y Energía ha recibido en su despacho a un grupo de empresarios del subsector de aceros especiales, quienes entregaron a Ignacio Bayón la documentación relativa a la constitución de una sociedad que agrupa a diez de las empresas más importantes de este subsector.

La iniciativa llevada a cabo supone una forma de reconversión dentro de la siderurgia no integral de los aceros comunes. La sociedad recientemente constituida tiene por objeto unificar la política de ventas tanto nacional como internacional, así como la planificación de sus niveles de producción para hacerlos acordes con la demanda actual y futura y conseguir así la máxima economía en su gestión dentro de la actual crisis siderúrgica internacional.

Informó el ministro que la Comisión Delegada para Asuntos Económicos está estudiando actualmente un proyecto de decreto ley sobre reindustrialización que fijará el marco adecuado para reestructurar el subsector de aceros comunes con igualdad de costes para las empresas públicas y privadas.

C.E.P.Y.M.E. CONTRA EL AUMENTO DE LOS IMPUESTOS A LA PEQUEÑA EMPRESA

Madrid (Logos). — La nueva regulación de los impuestos para la pequeña empresa que modifica el sistema simplificado de estimación objetiva singular aumentando considerablemente la presión fiscal sobre las mismas ha suscitado la preocupación de la Confederación Española de la Pequeña y Mediana Empresa (CEPYME), que va a mantener, en breve, una serie de encuentros con el Ministerio de Hacienda al objeto de informar sobre los efectos nocivos que se derivan de esta orden ministerial de 25 de Marzo pasado, y de las soluciones oportunas para paliarlos.

Conferencia de Madrid

INICIA UNA PAUSA DE TRES SEMANAS

La URSS se muestra satisfecha de los avances conseguidos

Madrid (Efe). — La Conferencia de Madrid, que hoy iniciará una pausa de tres semanas en su etapa de redacción de un documento final, celebró hoy una larga sesión plenaria.

Intervinieron un gran número de las delegaciones participantes para fijar sus criterios sobre el trabajo pendiente que deberá reanudarse a partir del próximo 5 de Mayo por un período indefinido.

Los países occidentales insistieron en sus tesis sobre la necesidad de lograr una declaración final de la reunión más equilibrada que, además de convocar una Conferencia sobre desarme —tal y como desean las naciones del Este—, contenga progresos sobre derechos humanos.

Por su parte, los países socialistas insistieron en su defensa de que se logre un acuerdo satisfactorio para los 35 países participantes por el que se organice una conferencia de desarme en Europa.

Entre los oradores, el jefe de la Delegación norteamericana, embajador Max Kampelman indicó que ya es hora de lograr resultados fructíferos en la Conferencia de Madrid sobre Seguridad y Cooperación en Europa (C.S.C.E.).

Pero el representante norteamericano dejó claro que "no deben existir dudas de que cualquier progreso que se logre en los temas de seguridad militar, o en cualquier otra área, deben equilibrarse con progresos en materia de derechos humanos".

Kampelman dijo que los derechos humanos son un elemento más de la seguridad e indispensable en la búsqueda de la paz.

El delegado estadounidense, que reiteró su compromiso con el proceso iniciado en Helsinki y su disposición de negociar en todo momento, y durante el tiempo que se precise —aunque sin dilatarlo exageradamente— declaró su claro deseo de lograr resultados sustanciosos o en su defecto convocar una próxima conferencia como la de Madrid.

Hizo un duro alegato contra la represión de los derechos humanos en la URSS.

LOS SOVIETICOS, SATISFECHOS

Moscú (Efe). — La Conferencia de Seguridad y Cooperación en Europa ha logrado en los últimos días "un gran progreso" en los problemas fundamentales —afirma hoy la agencia de Prensa información soviética "Tass"

Destaca la agencia soviética entre estos "progresos" la materialización de los principios del acta final de la Conferencia de Helsinki.

Citando palabras del viceministro de Asuntos Exteriores de Polonia, "Tass" dice que en la CSCE de Madrid se ha "avanzado mucho en comparación con lo logrado hace tres años en Belgrado" lo que es muy importante "porque la situación internacioinal es hoy mucho más complicada que entonces"

La agencia soviética elogia también el proyecto de documento final presentado por los Estados neutrales y no alineados, y lo califica de "gran aportación a las labores de la Conferencia".

Ante la injusticia
ES MAS FACIL SENTARSE Y NO PENSAR
¿Por qué no das un primer paso?
Día del Amor Fraterno
Jueves Santo
CARITAS

HIJOS DE DANIEL GOMEZ, S. A.

Habiendo sido acordado en Junta General el cambio de sede social del que figura en la escritura de constitución, calle Bernabé Pérez Ortiz, N.º 1, de la ciudad de Burgos, al de carretera Madrid - Segovia, Km. 86, término municipal de La Losa (Segovia), por la presente se pone en conocimiento de aquellos a quienes pueda afectar, en cumplimiento de lo prevenido en el artículo 86 de la vigente Ley de Sociedades Anónimas, de 17 de Julio de 1951.

SALA DE FIESTAS
LA BOHEME
HOY, ULTIMO DIA DE
COPA 3
una actuación distinta, un nuevo estilo de canción.
Con motivo de la Semana Santa, esta Sala permanecerá CERRADA DEL DOMINGO, DIA 12, AL VIERNES, 17. PROXIMO SABADO, GRAN DEBUT
DESPIDA EL SABADO CON NOSOTROS Y BRINDE CON CHAMPAN
Delapierre

¡YA LLEGO!
LA MAS FABULOSA AVENTURA DEL HEROE MAS FAMOSO DEL MUNDO
Dino De Laurentiis PRESENTA
FILMAYER
FLASH GORDON
Sam J. Jones, Ornella Muti, Melody Anderson, Max Von Sydow, Chaim Topol, Timothy Dalton, Peter Wyngarde, Brian Blessed, John Hallam, Richard O'Brien, Ted Carroll, John Osborne, William Hootkins, Dobbie Brown, Suzanne Danielle, Adrienne Kronenberg, Mariangela Melato, en Kala ...
PRODUCIDA POR Dino De Laurentiis
DIRECTOR Mike Hodges
GUION Lorenzo Semple Jr
© 1980 famous films b.v.
TODA UNA TECNICA PERFECTA, CON DINAMISMO, INIMAGINABLE FANTASIA Y UNA ACCION MAS QUE TREPIDANTE
desde HOY
Cine CALATRAVAS
5,15 7,45 10,30
ESTRENA
EL MAYOR ESPECTACULO QUE JAMAS HA OFRECIDO EL CINE
(PARA TODOS LOS PUBLICOS)

M.E.C.D. 2017

"ES NECESARIO GOBERNAR DE UNA VEZ", DICE JORGE VERSTRYNGER

Se confirma que Rovira Tarazona sustituirá a Josep Meliá

Madrid (Logos). — "Si buena parte de lo ocurrido en los últimos meses se ha debido a la ausencia de un grado suficiente de Gobierno, es menester gobernar de una vez. No bastan los gestos, éstos sólo engañan a un electorado ya de por sí desconcertado por tanta indefinición y tanta duda. Son necesarias soluciones, no por unos meses, sino hasta que amainen las dificultades y España invierta el camino descendente que le ha hecho tomar", ha manifestado Jorge Verstrynger Rojas, secretario general de A.P., en el transcurso de un acto público celebrado en Guecho (Bilbao).

Añadió que eso no se logrará con un Gobierno minoritario o con la política de concertación, sino rompiendo el centrismo, su propio aislamiento, ofreciendo no sólo el compartir responsabilidades que ya no se puede asumir sólo, sino también la toma de decisiones, y la aplicación y el control de las mismas, en una palabra: el Gobierno"

ROVIRA TARAZONA, CONFIRMADO COMO SUSTITUTO DE JOSEP MELIA

Barcelona (Logos). — El ex-ministro de Sanidad y Seguridad Social y diputado por Cáceres de UCD, Juan Rovira Tarazona, ha sido confirmado que será el sustituto de Josep Meliá en la Delegación del Gobierno en Cataluña. El señor Rovira Tarazona aceptó la oferta que en este sentido le formuló el presidente del Gobierno, Leopoldo Calvo Sotelo. Sin embargo, el nombramiento oficial del nuevo delegado del Gobierno en Cataluña, si no hay contratiempos, no se formalizará hasta el primer Consejo de ministros que se celebre después de Semana Santa.

DECLARACIONES DE FRAGA, EN TOKIO

Tokio (Efe). — "En España existe una mayoría clara en favor de la democracia, de la Monarquía parlamentaria, de la lucha contra el terrorismo y del mantenimiento de la economía de mercado", ha declarado hoy en Tokio, el líder de Alianza Popular, Manuel Fraga, en el transcurso de una "rueda de Prensa" celebrada en el centro de Prensa extranjera de Tokio.

Manuel Fraga que se encuentra en Japón en viaje privado ha dicho también que "actualmente las posibilidades de que se produzca en España un golpe de Estado son muy pequeñas" y que "si no fuera por la actuación terrorista de ETA no habría ningún deseo por parte de los militares de actuar".

"DE OCA A OCA"

Málaga (Logos). — El diputado del grupo mixto José García Pérez, que abandonó hace meses la UCD por no estar conforme con la política seguida en el proceso autonómico de Andalucía, anunció hoy su pase al PSA, partido andaluz, materializando así una idea que venía estudiando desde hace varias semanas.

ACUERDOS ADOPTADOS POR EL CONSEJO DE MINISTROS

Se convalida el gasto relativo a la modificación de los proyectos de construcción de 152 viviendas en Briviesca, por más de 46 millones

(Viene de primera página)

medidas a adoptar en relación con las empresas que sobrepasen determinados límites salariales.

Acuerdo por el que se reconoce la utilidad pública a efectos de expropiación forzosa y se declara la urgencia de la ocupación de una parcela y un almacén necesarios para la construcción de un punto aduanero terrestre de control turístico en Vera de Bidasoa (Navarra).

INTERIOR

Real decreto por el que se nombra gobernador civil de Teruel a Ramón Ramos Sánchez.

Real decreto por el que se actualiza la cuantía de distintas sanciones cuya imposición compete a la autoridad gubernativa.

Real decreto por el que se regula la concesión de licencias y se dispone la adopción de medidas de seguridad de las armas que hayan de utilizar los miembros de los Cuerpos de Policía de las comunidades autónomas y municipales.

OBRAS PUBLICAS Y URBANISMO

Real decreto por el que se aprueba la norma básica de la edificación «Condiciones de protección contra el fuego en los edificios».

Real decreto por el que se nombra director general de Acción Territorial y Urbanismo, a Francisco Perales Madueño.

Real decreto por el que se nombra director general del Centro de Estudios de Ordenación del Territorio y Medio Ambiente (CEOTMA), a José Martín-Crespo Díaz.

Expedientes por los que se convalida el gasto relativo a la modificación de los proyectos de las obras de construcción de 152 viviendas en Briviesca (Burgos), por un importe adicional líquido de 46.127.383 pesetas.

EDUCACION Y CIENCIA

Expedientes sobre suministro, entrega e instalación de material didáctico de módulos de primer grado, con destino a centros de formación profesional, por cuantía de 790.983.365 pesetas, mediante el procedimiento de concurso público, de los que 758.465.125, corresponden a 32.518.240 a Centros en las Centros en la Península y Islas Canarias.

INDUSTRIA Y ENERGIA

Real ecreto por el que se regula el documento de Información empresarial.

Real decreto para el fomento de la producción hidroeléctrica en pequeñas centrales.

CULTURA

Real decreto por el que se crea la Comisión Nacional organizadora de los actos conmemorativos del primer centenario del nacimiento de Juan Ramón Jiménez.

Real decreto por el que se crea la Comisión nacional organizadora de los actos conmemorativos del IV Centenario del fallecimiento de Santa Teresa de Jesús.

Informe sobre reclamación presentada formalmente al museo de arte moderno de Nueva York para devolución al Estado español del cuadro «Guernica» (y sus dibujos y cartones preparatorios), que dicho museo tenía en depósito, desde su constitución por Pablo Ruiz Picasso

ADMINISTRACION TERRITORIAL

Acuerdo por el que se remite a las Cortes Generales proyecto de Ley de Armonización de las disposiciones normativas de las comunidades autónomas sobre determinadas materias.

Acuerdo por el que se solicita dictamen previo de la Dirección General de lo Contencioso del Estado sobre el anteproyecto de Ley por el que se aprueban las Bases de la Administración Local.

MEDIDAS CONTRA LA EXCESIVA ALZA DE LOS SALARIOS

El Consejo de ministros ha adoptado determinadas medidas en relación con las empresas que hayan acordado incrementos salariales inadecuados o excesivos, en función de su situación económica, al objeto de evitar una repercusión en precios y de que no puedan acogerse a los beneficios de aplazamiento del pago de las deudas tributarias y de la Seguridad Social.

En tal sentido ha acordado:

1. Que por los Ministerios de Hacienda y Trabajo, Sanidad y Seguridad Social, se cursarán instrucciones marcando las directrices a seguir en la resolución de peticiones de aplazamiento de deudas tributarias o de la Seguridad Social a la vista de los aumentos salariales acordados durante el período a que se refieran tales débitos.

2. Que la Junta Consultiva de Contratación Administrativa se dirija a los órganos de contratación para evitar una indiscriminada repercusión en los precios contractuales de los costes que respondan a un incremento inadecuado de los salarios

3 Que la Junta Superior de Precios y el FORPPA, en el ámbito de sus respectivas competencias, no tengan en cuenta a efectos de autorización o determinación de precios los costes imputables a incrementos salariales excesivos.

RUEDA DE PRENSA

Madrid (Efe). — El secretario de Estado para la Información, Ignacio Aguirre, ha manifestado durante la rueda de Prensa tras el Consejo de ministros que la Comisión de Expertos para el estudio del capítulo octavo de la Constitución, definirá el marco jurídico en torno al cual se realizará la concertación, que se hará con el conjunto de los partidos políticos.

Será esta Comisión de Expertos la que defina el mapa autonómico general de España y emitirá un dictamen que será después discutido entre Gobierno y partidos.

A la pregunta de si esta negociación se hará de modo bilateral o todos en conjunto, cuestión que Santiago Carrillo y Felipe González consideran de primera importancia, el señor Aguirre contestó que piensa que se va a hacer en conjunto.

Afirmó también el secretario de Estado que el Gobierno opina que no es necesaria la reforma del título octavo de la Constitución, y que lo que se pretende con este informe jurídico es acondicionarlo y limarlo de ambigüedades.

Sobre el proyecto de Ley de Bases de Régimen Local, afirmó que los motivos para su remisión a la Dirección General de lo Contencioso son de carácter estrictamente jurídico, y que sólo supondría un retraso de quince días para su remisión a las Cortes.

Aguirre se refirió en otro momento al informe presentado por el ministro de Asuntos Exteriores sobre la visita de Alexander Haig a España, y anunció que las negociaciones del Tratado con los Estados Unidos se harán en Madrid, y que comenzarán en este mismo mes de Abril, y que la Delegación norteamericana estará presidida por el embajador en España, señor Todman, y la española por altos cargos del Ministerio de Exteriores.

Negó el secretario de Estado que hubiera negociaciones subterráneas con el Gobierno francés, en relación con la extradición de algunos miembros de ETA, «y si las hubiera, las negaría».

Negó el secretario de Estado que fuera cierta una información del semanario «El Socialista» sobre una cena privada del presidente del Gobierno con José María de Oriol: «En este caso, este semanario no está bien informado. Se ha podido confundir con la comida de Almaraz, a la que asistieron numerosas personas y a la que el señor Oriol fue como presidente de una empresa eléctrica propietaria de la central de Almaraz».

Interrogado por el tratamiento penitenciario del teniente coronel Tejero, señaló Aguirre que se está aplicando estrictamente el reglamento penitenciario que permite obtener todo tipo de comida al preso, aunque sean ostras y centollos, siempre que se lo pague de su bolsillo. En el capítulo de las visitas se aplica estrictamente el reglamento.

El secretario de Estado añadió que desde el último trimestre del año, se habían detenido 209 presuntos etarras, frente a los 112 detenidos en el mismo período del año anterior; se habían intervenido 213 kilos de goma 2, frente a 37, y que los muertos en atentados terroristas habían disminuído de 30 a 10 en el primer trimestre del presente año.

Diario de Burgos

Fundado en 1891

Periódico Independiente, le ofrece:

DIARIAMENTE: * Una seleccionada Información de noticias nacionales y extranjeras.
* Reportajes y opiniones de escogidos escritores burgaleses, nacionales y extranjeros.
* La Actualidad Burgalesa, vida palpitante de una ciudad en marcha.
* Crónicas y noticias de nuestra Provincia, por corresponsales situados en todos los puntos de su geografía.

MARTES: * En «Especial Deportes». Suplemento dedicado a todos los Deportes. Crónicas especiales del Deporte burgalés.

VIERNES: * Páginas dedicadas a la Agricultura y al Campo.

SABADOS: * Con el mismo periódico recibirá la Revista a todo color «Antena T. V.», que recoge el fascinante mundo de T. V. E. y su programación semanal.

DOMINGOS: * En «Especial Domingo». Suplemento eminentemente burgalés. Crónicas sobre cine, la moda, reportajes diversos, concursos, amenidades, etc.
* Con el mismo periódico recibirá la Revista a todo color «Antena Dominical», que abarca todas las facetas que puedan ayudar a disfrutar de un domingo gratificante.

El último jueves del mes: con su diario se le une la Revista «Antena PARA ELLA», que contempla con objetividad los centros de interés de la mujer de hoy.

Y una seleccionada Publicidad, garantizada por O.J.D.

MASTER

Diario de Burgos *Su Diario*

LOS PACTOS SECRETOS DE FRANCO CON ESTADOS UNIDOS

Conferencia del profesor Angel Viñas en la Universidad de Santander

Santander (Logos). — A su paso por Santander, donde ha intervenido en un ciclo sobre la segunda República, el catedrático de Estructura Económica y vicerrector de la Universidad Internacional «Menéndez Pelayo», profesor Angel Viñas, ha hablado de los pactos secretos de Franco con los Estados Unidos, a cuyo tema como se sabe ha dedicado un libro.

«Desde el punto de vista económico, la firma de los pactos secretos de Franco con los Estados Unidos —ha dicho— no supusieron demasiado. En el período del 53 al 63, la aportación por todos los conceptos fue aproximadamente de un total de 1.500 millones de dólares, de los cuales un 40 ó un 50 por ciento eran préstamos y debieron ser devueltos. El componente de donativos fue bajo, con gran desesperación de las autoridades españolas. Estas ayudas permitieron, no obstante, adquirir materias primas, alimentos y bienes de capital, para cuya adquisición el régimen no disponía de divisas. La ayuda militar fue de unos 500 millones de dólares, con un material de desgüace, particularmente el de la Marina. El Ejército del Aire recibió pequeñas mejoras tecnológicas, que en nada modificaron nuestro capacidad defensiva.

«A pesar de que la literatura norteamericana ensalza la importancia de los pactos —agregó— creo personalmente que su relevancia económica para España fue escasa y tampoco resolvió la credibilidad del régimen de cara a Europa».

¿Le preocupa su contabilidad...?

imo

le ofrece la mejor solución

• imocalco
contabilidad por decalco
• impresos en general
para administración
• ficheros y archivos
normalizados en los tamaños Din A-6. A-5. A-4. A-3.

BUSCAMOS COLABORADORES

IMPRESOS Y MATERIAL DE ORGANIZACION, S. L.
BALMES, 34 - TELEFONO 302 54 44/45
BARCELONA 7

M.E.C.D. 2017

ACUERDO EN EL CONFLICTO DEL HOSPITAL PROVINCIAL DE MADRID

La UGT de Pontevedra, condenada por Magistratura de Trabajo

Madrid (Efe) .— Con la firma esta tarde, entre el ministro de Trabajo, Sanidad y Seguridad Social, Jesús Sancho Rof y la representación de los médicos del Hospital Provincial, de los acuerdos suscritos ayer por la Diputación y esta misma representación médica, se puso fin al conflicto en dicho centro asistencial y que motivó la mediación de ministro.

El acuerdo, que puso fin a la huelga de los médicos se logró a las tres de la madrugada pasada, cuando en una asamblea, a la que asistieron 283 médicos de los 420 que componen la plantilla del Hospital, 176 médicos votaron a favor de aceptar las propuestas hechas por el Ministerio, mientras 101 se pronunciaron en contra y seis votaron en blanco.

Los médicos, tras el acto de la firma, manifestaron que en el conflicto no ha ganado la Diputación ni los médicos, sino el enfermo.

El aspecto fundamental de estos acuerdos son: «El establecimiento de un órgano de representación democrática médica y representación del órgano de gestión para tratar en exclusiva los temas estrictamente médicos asistenciales y docentes, de hecho su Comité de empresa médico».

LA MAGISTRATURA CONDENA A UGT

Pontevedra (Efe). — La UGT ha sido condenada por la Magistratura de Trabajo de esta ciudad a readmitir a tres trabajadoras que había despedido y al pago de diversas indemnizaciones y salarios de tramitación.

Se trata de la abogada laboralista Isabel Barbero y las trabajadoras Beatriz Alonso Gómez y María Teresa Vieitez, todas ellas habían sido despedidas por UGT en Noviembre de 1980 por presentar una denuncia reclamando su afiliación a la Seguridad Social.

La demanda fue fallada en Enero, pero UGT incumplió la sentencia, por lo que se presentaron los respectivos incidentes de no readmisión, siendo condenada la central sindical al pago de las correspondientes indemnizaciones y salarios de tramitación.

EL LUNES NUEVA REUNION SOBRE EL CONVENIO DE LA ENSEÑANZA PRIVADA

Madrid (Logos). — El próximo lunes, día 13, a las 12,30 de la mañana, han sido convocados por el Ministerio de Trabajo los representantes de los sindicatos FETE-UGT, CC. OO., FSIE y CESTE, por un lado y por otro, FESITE-USO y las patronales con la intención de llegar a un definitivo acuerdo para la firma del convenio colectivo de enseñanza privada.

Desestimación de los recursos de Torres Rojas y Menéndez Vives

Madrid (Efe). — La sala de Justicia del Consejo Supremo de Justicia Militar ha desestimado los recursos interpuestos por los abogados defensores contra las autos de procesamiento dictados en su día contra el general de División Torres Rojas y el capitán de navío Menéndez Vives.

Según informa la oficina de Prensa del Ministerio de Defensa, dichas resoluciones tienen carácter de firmes.

Los Reyes de Bélgica almorzaron ayer en el palacio de la Zarzuela

(Viene de primera página)

España hay sol. Qué alegría» han sido las primeras palabras de los Reyes de Bélgica, Balduino y Fabiola a su llegada al aeropuerto de Granada.

A última hora de la tarde llegaron a su residencia «Astrida», de Motril, los soberanos belgas, que hicieron el viaje desde Granada capital por carretera. El viaje hasta Granada lo realizaron en un avión de las Fuerzas Aéreas belgas. Balduino y Fabiola fueron recibidos en el aeropuerto granadino por el coronel jefe del aeropuerto, jefe superior de Policía y el director del aeropuereo.

EL REY LLEGA A PALMA DE MALLORCA

Palma de Mallorca (Logos). — El Rey don Juan Carlos ha llegado a las seis de esta tarde en un avión «Mustere», que ha tomado tierra en la base militar de Son San Juan. Desde allí, y tripulando su propio coche, se ha dirigido a su residencia de Marivent. El motivo de la presencia del Monarca es participar en la regata de la clase cruceros con la que se inicia la Semana Internacional de Vela de Mallorca «XII Trofeo Princesa Sofía». Don Juan Carlos participará en la competición a bordo del yate «Brizón II», propiedad del catalán Salvador Cusí. La primerar regata sobre un triángulo en la bahía se disputará hoy sábado y la segunda y última el domingo, con un recorrido de unas 18 millas Palma - Isla del Sec - Punta del Ornol - Palma.

LA BOLSA

(Información facilitada por el Banco de Santander).

MADRID

ACCIONES. — **Bancos.** — Santander, 328; Central, 335; Español de Crédito, 302; Hispano Americano, 291; Popular, 326; Bilbao, 297; Vizcaya, 316; Urquijo, 181; Bankinter, 135; Bonos Bansander, 105,50.

ELECTRICAS. — Electra de Viesgo, 66; Fecsa, de 1.000, 58,75; Fenosa, 54,25; Hidroeléctrica Española, 64,75; Iberduero, ordinarias, 56,25; Saltos del Nansa, 158; Sevillana de Electricidad, 59; Unión Eléctrica Madrileña, 63,75.

VARIAS. — El Aguila, 43; Azucarera Española, 64; Ebro 286; Dragados y Construcciones, 138; Inmobiliaria Metropolitana, 90; Urbis, 20; General de Inversiones, 58; Cartisa, 195; Fibansa, 87; Duro Felguera, 90; Ponferrada, 65,50; CAMPSA, 210,50; Tabacalera, 114; Bansaliber, 68,25; Cros, 30; Energía e Industrias Aragonesas, 25; Explosivos, 24,50; Insular del Nitrógeno, 54; Española de Petróleos, 93,50; Fénix, 448; Hornos de Vizcaya, 8,75; SEAT, 17,50; Citroën Hispania, 19; Auxiliar de Ferrocarriles, 75; Fasa, 90; Telefónica, 60,50; Carmosa, 79,50; Sniace 23; Galerías Preciados 29,50; Ceivasa, 83; Banserfond, 40,92.

Banco de Santander
BOLSA — BANCA — CAMBIO
Espolón, 12.

Barcelona: Ante el Domingo de Ramos

Barcelona. — Se inauguró en la Rambla de Cataluña la feria de Palmas y Palmones, tradición de venta ambulante típica de Barcelona. — (Telefoto EFE).

Hágase suscriptor de
Diario de Burgos
Fundado en 1891
rellenando este boletín

D. .....
Población .....
Calle ..... N.º .....
Piso ..... Desea suscribirse a DIARIO DE BURGOS
a partir del día (1) ..... del mes de .....
de 1981 por un período de .....
(mes, trimestre, semestre o año).
(1) Las suscripciones comienzan el 1.º y 15 de cada mes.

PRECIOS DE SUSCRIPCION: Capital: 700 ptas. al mes. Fuera de la capital: Trimestral, 2.100 ptas.; Semestral, 4.200 ptas.; Anual, 8.400 ptas.

NOTA.—Las suscripciones de fuera de la capital se harán por un período de tres meses como mínimo.

EXCMO. AYUNTAMIENTO DE BURGOS
CURSOS CULTURALES

HOY, SABADO, 11 DE ABRIL
ACTUACION DEL GRUPO DE JOTAS
«NOBLEZA BATURRA»
de ZARAGOZA
— HORA: 8,15 de la tarde.
— LUGAR: Auditorium de la Caja de Ahorros del Círculo Católico (Calle Julio Sáez de la Hoya).

MAÑANA, DOMINGO, DIA 12
EN LA IGLESIA DEL CARMEN A LAS 12,30
«MISA BATURRA»

Un motor Turbo de 155 Hp. necesita un coche sin límites.

Un Motor TURBO de 155 HP. no se podía poner en un coche cualquiera.
Necesitaba un coche sin límites, como el nuevo VOLVO TURBO, que posee la combinación perfecta. La legendaria seguridad, fiabilidad y confort de los VOLVO, con la potencia de un motor TURBO, de prestaciones deportivas.

Así es el nuevo VOLVO 244 TURBO. Las prestaciones de este brillante modelo, han sido aumentadas para que Ud. le ponga su propio límite.

Agente oficial S.E.P.E., S.L.
Avenida General Vigón (Edificio Otamendi)
Teléfono 21 56 11 - Burgos

Desde 2.063,000 Pts. F.F.

VOLVO Un coche sin límites.

M.E.C.D. 2017

Se encuentra en Madrid una Comisión de senadores de los Estados Unidos

Conversaciones en la Cámara alta española y entrevista con el presidente del Gobierno

Gu Mu regresa a Pekín muy satisfecho de su viaje

Madrid (Efe). — Un grupo de senadores norteamericanos, acompañados por el embajador de Estados Unidos en España, han visitado el Congreso de los diputados.

Durante su visita a la Cámara baja, los senadores estadounidenses estuvieron acompañados por el presidente del Congreso, Landelino Lavilla, así como por el vicepresidente primero, Modesto Fraile.

En el transcurso de la visita, de tres cuartos de hora de duración, los senadores visitaron el Hemiciclo y diversas dependencias del palacio del Congreso.

Finalizada la visita, tanto el embajador señor Todman, como los senadores, se dirigieron al palacio de la Moncloa.

EN EL SENADO

Madrid (Efe). — La Comisión senatorial de los Estados Unidos que presidida por el senador Howard Baker, líder de la mayoría republicana, se encuentra en Madrid, mantuvo hoy en el Senado un diálogo con miembros de la Comisión de Asuntos Exteriores de la Cámara alta.

La actual crisis internacional, la erosión de la distensión y las relaciones bilaterales España-Estados Unidos, constituyeron los principales temas del diálogo.

Antes de iniciarse éste, el presidente de la Comisión de Asuntos Exteriores del Congreso, Ignacio Camuñas (UCD), invitado especialmente a la reunión y el senador Fernando Baeza (PSOE), explicitaron a los senadores norteamericanos las grandes líneas de la política exterior de Madrid, los puntos de concordancia en la misma de las dos formaciones mayoritarias y también las disensiones que existen en determinados puntos.

Por parte de los senadores visitantes, quedó claramente de manifiesto que la gran preocupación de la administración norteamericana es la actitud soviética y las amenazas y peligros que de ellas se desprenden.

Así, el senador Baker, tras señalar que había sido recibido esta mañana por el Rey, a quien había entregado un mensaje del presidente Reagan, afirmó que, la real amenaza que pesa hoy sobre el Mundo es la de la Unión Soviética. A la que hay que hacer frente con cualquier fórmula, pero conociendo su existencia y sobre todo su dimensión.

A este respecto, el senador Baker tuvo palabras de elogio para el secretario de Estado Haig, quien «puede llegar a ser un secretario de Estado histórico».

El senador Baker reafirmó el apoyo total de los Estados Unidos a la democracia española y el deseo norteamericano de colaborar con España en una óptica de relaciones bilaterales. «Estamos por supuesto, dijo, a favor de España en la NATO, pero ello es una decisión española. Si no la colaboración puede hacerse en otros planos, aunque no pretendemos imponer ninguna fórmula».

En el mismo sentido se manifestó el senador Baucus, demócrata de Montana, quien insistió que el punto preocupante son las relaciones con la Unión Soviética. El senador Baucus añadió, que España tiene que ayudar a los Estados Unidos en la búsqueda de la seguridad, en la que también Washington deberá contar con ayuda y apoyo de otros países de Occidente. La misma constante se mantuvo también en el diálogo habido entre el senador Ballarín (UCD) y el senador Garn, republicano de Utah, quien respondió al senador español que le había interrogado sobre los problemas de seguridad, sobre el presente y futuro de la distensión y sobre los acuerdos «SALT».

El senador Garn afirmó que no estaba en contra de los acuerdos «SALT» pero sí en contra del desequilibrio militar actual, debido a el no cumplimiento por parte de la URSS de los compromisos contraídos, según la tradición soviética de violar los acuerdos concertados.

En una segunda intervención, el senador Baker afirmó su esperanza de que la NATO recobrará una nueva vitalidad y que a este respecto la actitud española es fundamental.

La reunión terminó un poco precipitadamente, ya que los senadores norteamericanos habían manifestado su deseo de oír por la Radio, en directo, la retransmisión de la partida de la nave espacial «Columbia».

La reunión estuvo presidida por el presidente del Senado, Cecilio Valverde, y asistieron a ella los embajadores Todman y Lladó y el director general para América del Ministerio de Asuntos Exteriores, Jorge del Pino.

CON CALVO SOTELO

Madrid (Efe). — El presidente del Gobierno, Leopoldo Calvo Sotelo, ha recibido esta tarde a una Comisión de senadores norteamericanos encabezados por el senador Howard Backer, líder de la mayoría republicana.

Los senadores norteamericanos expresaron el apoyo de los dos partidos norteamericanos a la democracia española.

Entre otros temas, se trató de la situación española, seguridad en Europa, la NATO, energía nuclear, Mercado Común y las relaciones comerciales Estados Unidos-España.

GU-MU, ABANDONA ESPAÑA

Madrid (Efe). — El viceprimer ministro de la República Popular China, Gu-Mu, ha salido esta tarde por vía aérea con destino a París, después de una visita oficial a España de cuatro días de duración.

Gu-Mu hizo un balance de su estancia significando que, si hubiera de hacer una curva en el resultado de sus gestiones en España, «pondría en lo más alto de ella lo positivo y situaría en cero lo negativo».

Abundando en esta opinión el viceprimer ministro chino dijo a los periodistas en Barajas que se había incentivado en gran manera la amistad y el conocimiento mutuo de los dos países y se habían establecido contactos en sectores muy importantes para incrementar en amplios canales la futura cooperación.

Señaló después que esta visita servía de base para un continuo desarrollo de las relaciones políticas y económicas entre China y España, y que si bien sólo se había concretado en la firma de un convenio cultural, se habían establecido también vínculos fundamentales para un establecimiento comercial de cierta transcendencia».

CUADERNILLO

Especial domingo

MAÑANA EN Diario de Burgos

El decano de la Prensa Burgalesa

Diario de Burgos

Fundado en 1661

Periódico independiente, le ofrece:

DIARIAMENTE: * Una seleccionada información de noticias nacionales y extranjeras.
* Reportajes y opiniones de escogidos escritores burgaleses, nacionales y extranjeros.
* La Actualidad Burgalesa, vida palpitante de una ciudad en marcha.
* Crónicas y noticias de nuestra Provincia, por corresponsales situados en todos los puntos de su geografía.

MARTES: * En «Especial Deportes». Suplemento dedicado a todos los Deportes. Crónicas especiales del Deporte burgalés.

VIERNES: * Páginas dedicadas a la Agricultura y al Campo.

SABADOS: * Con el mismo periódico recibirá la Revista a todo color «Antena T. V.», que recoge el fascinante mundo de T. V. E. y su programación semanal.

DOMINGOS: * En «Especial Domingo». Suplemento eminentemente burgalés. Crónicas sobre cine, la moda, reportajes diversos, concursos, amenidades, etc.
* Con el mismo periódico recibirá la Revista a todo color «Antena Dominical», que abarca todas las facetas que puedan ayudar a disfrutar de un domingo gratificante.

El último jueves del mes: con su diario se le une la Revista «Antena PARA ELLA», que contempla con objetividad los centros de interés de la mujer de hoy.

Y una seleccionada Publicidad, garantizada por la gran difusión del periódico, controlado por O.J.D. Todo esto y muchos más cosas, es lo que les ofrece

MASTER de popularidad

Diario de Burgos *Su Diario*

EL CRISTIANO NO PUEDE PASAR DE LARGO EN LA SEMANA SANTA

Pastorales de los obispos Jubany y Temiño

Barcelona (Logos).—«Esos días son para los cristianos la «gran semana". No porque ésta tenga más días que las demás, ni porque los días tengan mayor número de horas, como observaba un escritor de la antigüedad sino «por la grandeza de los misterios que en ella se celebran», empieza diciendo en su glosa semanal el Cardenal-arzobispo de Barcelona, doctor Jubany, y, añade, entre otras cosas:

«El Papa Juan Pablo II, en un sermón recordó estas palabras laudatorias para Jesucristo, pronunciadas por un ateo polaco, Kolakokowsky: «El encarnó en su persona la capacidad de expresar en alta voz su verdad, la capacidad de defender hasta el fin y sin compromisos, la capacidad de resistir hasta el final frente a la presión de la situación establecida, que no lo acepta. Enseñó de qué forma, sin recurrir a la violencia, se puede enfrentar uno consigo mismo y con el Mundo».

El hombre no puede pasar de largo, con indiferencia o desprecio, ante la figura de Jesucristo que, en los días de Semana Santa, se nos presenta como el gran «odiado» y el gran «indeseado». Es necesario escuchar su mensaje.

Por su parte los cristianos, principalmente durante los días de Semana Santa, deben intensificar la vivencia de su fe y de su amor hacia aquel que, siendo Dios y Hombre verdadero, murió por todos en la Cruz».

PASTORAL DE MONSEÑOR TEMIÑO

Orense (Efe). — Monseñor Temiño, obispo de Orense, en su última carta pastoral, censura ciertas costumbres profanas, que están desfigurando la Semana Santa.

«Dedicar estas jornadas a esparcimientos y diversiones mundanas, —dice el Prelado— no deja de ser, en el cristiano, una profanación.

Hemos de lamentar la ligereza con que se comportan algunos sectores del pueblo cristiano, que aprovechan estas vacaciones para organizar excursiones profanas, viajes turísticos ajenos a los acontecimientos de la Semana Santa, u otras actividades similares, que oscurecen el sentido espiritual de estas memorables jornadas.

LOS FAMILIARES DE PICASSO NO TIENEN POSIBILIDADES DE IMPEDIR QUE EL «GUERNICA» SEA TRAIDO A ESPAÑA

Madrid (Efe). — La hija de Pablo Picasso, Maya, y el nieto, Claude, que se oponen al traslado de "El Guernica" a España carecen de posibilidades jurídicas para impedir que el cuadro regrese a nuestro país, según se desprende de las declaraciones hechas a "Efe" por el abogado del Estado Joaquín Tena a su regreso de Nueva York.

Joaquín Tena, secretario general técnico del Ministerio de Cultura, ha formado parte, junto con el diplomático Rafael Fernández Quintanilla, de la Delegación española que, en representación del Gobierno, ha presentado ante los directivos del museo de Arte moderno de Nueva York (MOMU) la primera declaración formal escrita para la reclamación del cuadro.

"Maya y Claude son conscientes de su debilidad desde el punto de vista jurídico —añadió— y no creo que se arriesguen a plantear una demanda de este tipo, cuando saben que no tienen nigún derecho patrimonial sobre el cuadro, toda vez que "El Guernica" no entró en el caudal hereditario de Picasso".

El ministro de Cultura, que ha expresado su satisfacción ante el cambio de actitud de los representantes del (MOMU), dijo a "Efe" que "el museo ha reconocido por fin sus responsabilidades en el tema, al aceptar que es mero depositario del cuadro y de los 57 bocetos y óleos que lo acompañan".

El plazo establecido para la devolución se ha fijado en el mes de Junio, y con ello quedaría resuelto el tema en forma amistosa, sin tener que recurrir a la vía judicial para la reclamación. "En el momento —informó Iñigo Cavero—, se creará una comisión técnica que resuelva los detalles de traslado del "Guernica".

En cualquier caso, si todo sigue su curso según lo previsto, sobre lo cual tanto el ministro como el señor Tena se han mostrado muy optimistas, la obra podría ser trasladada en el mes de Septiembre.

El señor Cavero informó esta tarde al Consejo de ministros sobre los resultados de estas negociaciones, mantenidas en los últimos días por los representantes españoles en Nueva York.

Una joven palentina sin saber nadar se mantuvo a flote en el Mediterráneo durante 20 minutos

Gracias a ello pudo ser rescatada

Palma de Mallorca (Logos). Una muchacha de 19 años, María Jesús Pena González, natural de Castrejón de la Peña (Palencia), ha podido mantenerse a flote, sin saber nadar, durante veinte minutos, en espera de ser rescatada del mar.

La joven cayó al mar desde la borda de la motonave «Ciudad de Sevilla», durante la travesía Valencia-Palma. A pesar de no saber nadar, ha podido ser salvada, apenas veinte minutos después, por la tripulación del bote salvavidas que, detenido el barco, fue arriado en cuanto se dio la alarma.

Se estima que sólo el instinto de conservación la he salvado de una muerte segura. La caída se produjo cuando al sentirse mareada, subió a la cubierta y se asomó a la borda.

Tres periodistas premiados

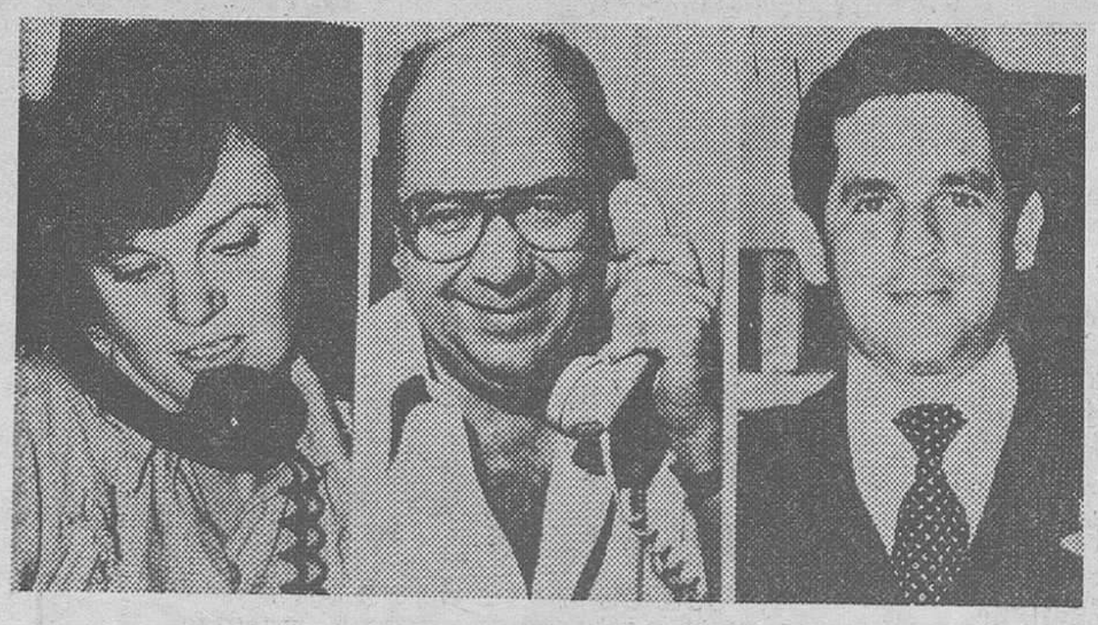

Madrid. — Estos son los tres periodistas iberoamericanos que han conseguido, junto con Horacio Sáenz Guerrero, premio a la mejor labor informativa, los premios «Efe» de periodismo 1980. De izquierda a derecha: María Joao Avillez, de Portugal, premio al mejor reportaje; Carlos Rosas Gaitán, de El Salvador, premio a la mejor crónica; y Rafael Angel Vera, de Puerto Rico, premio a la mejor fotografía.

(Foto de Archivo)

M.E.C.D. 2017

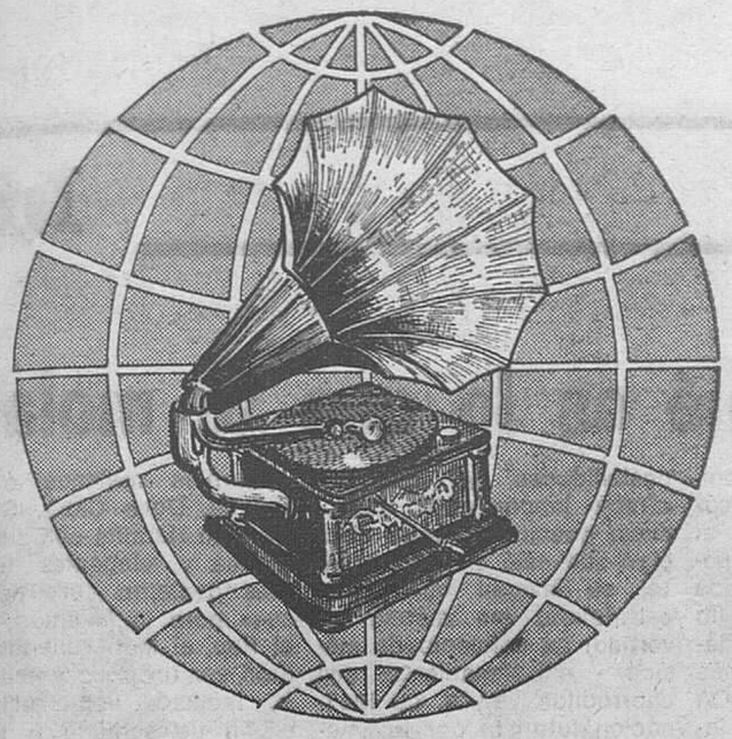

Mundo joven

ESPECIAL de Diario de Burgos. Escribe: J. María Rey. Coordina: J. V. 11 Abril 1981

News Express

ATENCION a la bomba. Nada menos que los **Clash**, la mejor banda de Rock & Roll que puedes oír ahora mismo, y además, acompañada —parece ser— por la maravillosa **Ellen Foley**, «novia», de **M. Jones**, y a la que conocemos en Spain por su primer álbum, el cual personalmente me comió el coco de tal forma que de vez en cuando me sorprendo cantando **«We belongs to the night»**. Pues bien, ya están aquí, cerca de tu casa —titi—, no tienes más que salir el día 27 de Abril a... Barcelona. Día 28, a Madrid, y el día 2 de Mayo, a San Sebastián.

★

Para «lovers» de las discotecas y otros bailongos, nuevo LP de las **Sisters Sledge** (sí hombre, las negritas que visteis hace dos semanas en el Aplauso ese de la Cosa-visión).

★

Después de más de 10 disquetes en los últimos años, **Ry Cooder** se ve editado en este país, ahora que ya no se llevan las guitarras acústicas y demás sutilezas country-blues en las que **Cooder** durante los años 70 ha estado considerado como uno de los maestros. Me temo que pase desapercibido, una pena que sea muy tarde para descubrirle, pero aunque los tiempos ya no están para estos trotes, siempre vale más tarde que nunca.

★

Para los aficionados al **SKA**, los **Selecter** sacan su segundo **«Celebrate the bullet»**. Recordad que hace muy poco salieron los de **Madness** y **Bad Manneers**.

★

Roberto Carlos edita su disco primaveral. Como siempre, ya sabéis. Su título es **«Amante a la antigua»** y canta en castellano.

★

Se espera que el **Julito Iglesias** tenga preparado su próximo disco de un momento a otro, de cara a seguir forrándose cara al verano como suele suceder, para alegría infinita de la CBS.

★

Número uno en USA, los **Reo Speedwagon** con **«Hi infidelity»** que se ha editado aquí esta semana. Es increíble que después de estar 10 años currándose los Estados de la Unión, y alguna que otra gira europea, con una buena reputación de banda heavy, y sus diez LP's a cuestas, sin ningún éxito especial que destacar, lleguen al número 1 precisamente con un tema lento **«Keep on loving'you»**. En fin, otro de los legendarios grupos duros que como la **J. Geils Band** y muchos otros, se pasan al pop sin perder la energía —menos mal— y es que —nena— los tiempos están cambiando.

★

Víctor Manuel ultima en Italia su tercero para CBS, con su actual productor, **Danilo Vaona**, con el que tan eficazmente ha trabajado en sus dso anteriores y afortunadas grabaciones.

★

Nuevos LP's de rock español: **Tebeo** en **«Conversación privada»** y un nuevo single que pronto estará en vuestros receptores radiofónicos y que se llama **«Te Veo"**.

★

Tacones, con su primer LP donde incluyen sus **«Crónicas del bromuro»** y su homenaje al desaparecido **Lennon** así como su más reciente sencillo.

★

También de ZAFIRO, una nueva **«Reckopilación 4»** como siempre con lo mejor de las últimas grabaciones de la casa y atención, ¡aquí se incluye la primera aparición discográfica de los ex-**Coz**, **«Barón rojo»**.

Más **Reggae** desde la ZAFIRO, segunda antología de desconocidos en España bajo el nombre de **«Sabor de Reggae»** Vol. 1 y Vol. 2 con **Steel, Pulse, Bagga, Matumby, etc.**

★

La CBS nos coloca medio festival de Eurovisión editando las canciones representantes de Suiza, **Peter, Sue et Marc**; Finlandia, **Riki Sorsa**, y Luxemburgo, **J. C. Pascal.**

★

Otro sello jazzístico, el inglés **Spolite**, que será distribuido entre nosotros por la ZAFIRO. Mayormente se ocupa de **«Bob»** y por supuesto, de bandas de jazz británicas.

★

Para los seguidores de la «saga purpúrea» y demás metaleros, aquí tenemos ya el superesperado nuevo LP del **«Arcoiris» «Rainbow»**, **«Dificult to cure»**. Esto sólo es para daros la noticia en plan aperitivo, pero más adelante nos ocuparemos de los arcoiris como merecen y ya veremos si es realmente tan «difícil de curar».

★

Los señores de COLUMBIA se han animado cantidad y después de traernos a los **Camellos** y a **Bad Maneers** en el mes de Marzo, nos anuncian para Abril una minigira de los **Rockabilleros** más cotizados del momento: **Matchbox**. Podréis ver su bandera de la Confederación por varias ciudades. El día 5 estuvieron ya en el Gran Musical, pero para la gente de Burgos que esté interesada, os diré que el sitio más próximo para acercaros a veriles es a Valladolid, donde descargarán hoy día 11. ¿Nos vemos?

PLILL COLLINS con cara de no creerse el éxito que se le viene encima.

Phill Collins, batería y superviviente de **Génesis**, ha conseguido que su exquisiraciones, resulta que ha extraído de su primer LP en solitario, se coloque, nada menos que el número 1 en Inglaterra, Bélgica y Holanda y sigue subiendo en USA y Alemania. Después de tantos años de «currante» con **Génesis, Brand X** y el largo etcétera de colaboraciones, resulta que ha conseguido solito lo que nunca le ocurrió acompañado.

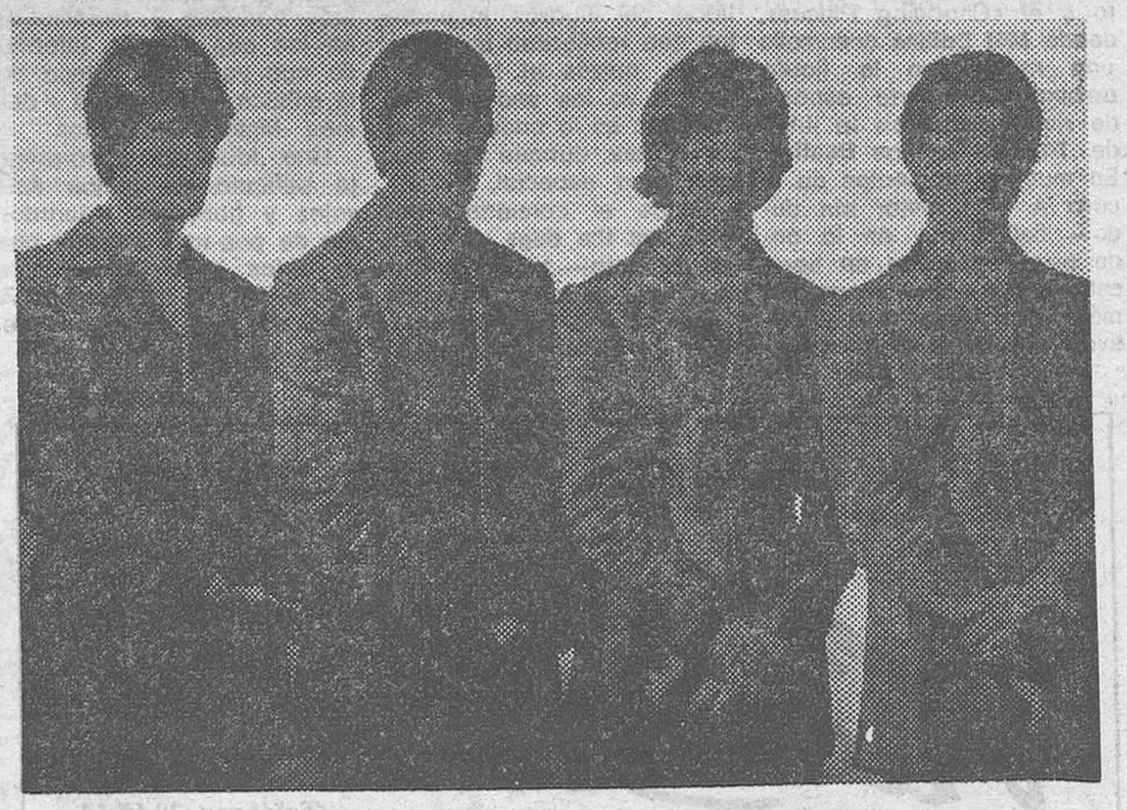

THE KINKS con sus famosas casacas rojas que les identificaron durante su primera época (1963-65).

HOY, SESION TARDE
GRAN BAILE DE JUVENTUD
CON EL RITMO ARMSTRONG - MUSICA 81

BAILE Y DIVIERTASE EN LA DISCOTECA
DE LAS MIL VIBRACIONES
Y SU FABULOSA ATRACCION DE
65 PROGRAMAS DE LUZ

EN SESION DE NOCHE
LA MAS EVOCADORA MUSICA ROMANTICA
ESPECIAL PAREJAS Y MATRIMONIOS

¡ATENCION, NOVIOS!
SORPRESA ARMSTRONG
SI HOY OS HABEIS CASADO, TENEIS
PASE ESPECIAL NOCHE Y UN OBSEQUIO

— Mayores 16 años —

M.E.C.D. 2017

Actualidad discográfica

CAMEL Nude

Después de la escapada de **Peter Bardens**, los **Camellos** han andado bastante despistados como para colocarnos aquel **«I can see your house from her®»**, donde aparte la discotequera **«Wait»**, la verdad es que denotaba una ausencia total de inspiración e imaginación.

Bien, parece que el desconcierto ha terminado, afortunadamente para ellos, y aquí tenemos su más reciente hornada, que bajo el título **«Nude»**, nos cuenta la historia —nada original por cierto— de un hombre que se ve envuelto en la Segunda Guerra Mundial y permanece 29 años en una isla desierta, hasta que es rescatado por la «civilización», que le aturde y confunde, por lo cual **Nude**, a sus 50 años, desaparece un buen día en un barco, probablemente con destino a su isla.

Lo curioso de la historia —que por cierto viene traducida al castellano en el interior de la carpeta— es que salvo tres pequeños cortes cantados, el resto es totalmente instrumental.

Nude es musicalmente superior en todo a su predecesor. Estos supervivientes del famoso camello, han conseguido, sin perder su reconocible personalidad, —caracterizada sobre todo por las brillantes fugas de guitarra que daban su carácter rockero a la banda— además de un sonido actual, una música mucho más fresca que las palizas sinfónicas a las que nos tenían acostumbrados. Se han quitado unos añitos y aunque la cosa sigue yendo de sinfónica, hay temas más pop y realmente bonitos como «Paisajes» en la primera cara y el «Changing Places», donde **Mel Collins** desarrolla una melodía a la flauta arropado por una especie de ritmo hindú, en la línea de **Taxman** de los **Beatles**. En muchos momentos de la cara A —la mejor sin duda— están muy en la onda psicodélica tan en boga estos días— y recuerdan más a los **Pink Floyd** primitivos con esos ecos guitarrísticos que al **Camel** de siempre, de los cuales, por cierto sólo quedan **Latimer** y **Ward** con la ayuda de **Duncan Mackay** a los teclados y que no desmerece en absoluto.

Yo, particularmente, no soy ningún admirador del grupo ni nunca me han entusiasmado de forma especial, aunque sus discos, sobre todo **Moon madness** me han parecido agradables para ciertos momentos, por eso mismo creo que está bien comprobar que gente como **Camel** aún siguen teniendo algo que ofrecer y desde luego, después de su penoso anterior, este ha sido una buena sorpresa.

LAS HORMIGAS se lanzan a la invasión del planeta.

ADAM AND THE ANTS: Los reyes de la frontera salvaje

La última nota chic se llamaba en Inglaterra hace unas semanas —hoy no sé, porque esto van ¡tan rápido...!— **Adam y las hormigas**, que con este su segundo **«Reyes de la frontera salvaje»** han conseguido estar en la cima del top británico.

Me temía una desilusión —ya sabes, cuando esperas una cosa ansiosamente a veces puede defraudarte— pero no, al contrario, pienso que es de lo mejorcito del paquete de cosas nuevas con que nos invaden últimamente. Su imagen posee un magnetismo potente y su música responde a la perfección a esa orgullosa disposición entre el glamour gay y la originalidad pop. Al oírlo te puedes sorprender agradablemente encontrando montones de reminiscencias imprecisas, cantidad de lugares inconcretos que recuerdan quizás al Bowie, quizás al M. Bolan, porque yo los veo en cierta forma en la onda del mejor **T. Rex**, aunque con una genialidad especial.

Desde el comienzo, con **«Dog eat the dog»** —el single de éxito— te encuentras con una curiosa particularidad: el uso de dos baterías que en ningún momento son, ni suenan, convencionales, y que van formando en casi todos los temas una extraña percusión tribal, algo así como los tambores de guerra piel-rojas o algún secreto ritual indio, constante e insistente, sobre el que las guitarras y el bajo entran a golpes, saturados hasta el «feed-back" unas veces o con una rever omnipresente y muy bonita en otras, con notas cortas a lo **Duane Eddy-Shadows** pero con un encanto y una fuerza increíbles como en la maravillosa **«Los rancheros»** —algo así como si los **Clash** tocasen música de la frontera— con disparos y todo.

Ritmos sensuales y agresivos, no por la rapidez sino por el toque salvaje, en el sentido de danza ritual, y aquí insisto en la atracción que el grupo debe sentir por el tema indio, ya que en las letras aparecen referencias como «mis ojos kiowa» y en el último corte, «seres humanos» donde el texto es únicamente una lista de las diferentes familias indias, pies negros, apaches, etc.

Dentro de una clara línea que domina el disco, puedes encontrar una gama de variedades que van desde un tema medio «folk-heavy-pop» como **Jolly Roger** —la famosa nave pirata— hasta las más psicodélicas apariciones. La voz de **Adam** con sus inflexiones particulares, recuerda con bastante insistencia al **Bowie** de su época más ecléctica y pop-rockera **«Ziggy Stardust** y **Aladin Sane** en esa forma tan especial de decir «feeding-mee» o en canciones como **«Antes invasión»**.

Puedes imaginarte a **Johnny Rotten** con sus frases casi recitadas pero con una bonita voz matizada, recorriendo una serie de letanías variadas y melodiosas en las que se nos informa de que ya es el tiempo de la música de hormigas y demás historias suicidas.

Una fabulosa y sorprendente película de indios salvajes y hormigas trituradoras de pop-rock sensual para oídos exquisitos.

¿No decían los **Fischer Z** algo de que no se puede ir de sordo por la vida?

DESCUENTOS ESPECIALES

Vacelsa

DISCOS

CASSETTES

ARTICULOS DE PESCA

Vitoria, 10

Teléfono 20 65 43

Mondatta de pop

Nena ¿Qué es lo que te mola?

PARECE que las compañías no saben cómo montárselo ni con quién; la dura competencia que existe y que las hace rivalizar entre sí ha despertado de su ruinoso letargo incluso a las más «conservadoras» como RCA o COLUMBIA, y ahí las tenemos, dispuestas a dar la batalla de la Nueva Ola, intentando comerse algún rosco y asegurarse un cierto futuro.

ALASKA Y LOS PEGAMOIDES: POP-ART son la imagen perfecta de la pretendida intranscendencia, concebida como una de las bellas artes.

La visión que se ofrece es que todos quieren subirse al carro «modelno», a un fenómeno que no entienden muy bien pero en el que olfatean las preferencias de la juventud. Y dentro del despiste de la situación y teniendo en cuenta que hasta los anuncios de la tele están invadidos por el rock, han optado por ofrecer rock, pero ¿cómo...?

MAMA quizás los más blandos pero sutiles y llenos de ideas. Agradables y adolescentes.

Ahí es donde la Nueva Ola parece tener todas las posibilidades, ya que les ofrece innumerables atractivos; poseen el toque chic; algo que está en el ambiente, su imagen atrevida y estrafalaria les resulta divertida; su concepto de música - entretenimiento; sus chorraditas ye-yés, su inclinación futurista por lo «moderno» y lo plástico así como sus gustos «revival" por los moldes de los 60 les da una nota de ambigua contradicción; su pretendida intrascendencia así como la falta de contenido revolucionario que el rock posee, les hace estar más cercanos a la mentalidad reaccionaria de los circuitos industriales que les ven más «limpios» y «presentables» que los peludos y proletarios grupos de Vallecas o la Elipa.

La industria, desde siempre, ha sentido preferencia por el lado anodino de la música, siempre ha estado inconscientemente a favor de los grupos intrascendentes. Ya desde los 60 se vio claramente entre el público este enfrentamiento maniqueo entre Pop y Rock, «buenos» y «malos», entre Beatles y Rollings Stones y esto pasa ahora también entre los grupos más popys y los más auténticos como **Clash**.

El Pop que en un principio agrupó todo el movimiento juvenil inglés, tuvo siempre su lado instrascendente; jamás podías pensar que los Beatles con sus peinadísimos flequillos y sus elegantes melenas o los Hollies, Dave Clark, Sive o Herman Hermits con sus trajecitos y elegantes uniformes pudieran ser «peligrosos» para la juventud. Eran el Pop, el lado «bueno»; podían ser un poco gamberros e, incluso, emborracharse el fin de semana o tomar unas anfetas, pero como podías ver en «Qué noche la de aquel día», ahí quedaba todo; eran buenos chicos.

Sin embargo, también estaban los malos, con sus largas melenas —ya en el 64— con libros de bolsillo bajo el brazo y discos de «blues» y jazz; eran los Rolling Stones, Prety Things Animals, Agents, etc. y aquello era el Rock, una música más «negra» no sólo por el color de sus gustos musicales. Allí había un sentimiento, un rechazo social, un desprecio por los convencionalismos, un toque existencial, una rebeldía visceral con matiz intelectual, que el Pop nunca tuvo ni en su época más «rebelde», la de los Who y Small Faces, la de los «Mods».

Con la llegada de la psicodelia y del blues «progresivo", el Rock adquirió una preponderancia total y fue acaparando las preferencias de los jóvenes de todo el Mundo que se sentían identificados ideológica y generacionalmente, mientras el Pop se vio arrinconado y salvo grupos tardíos como Herd o Love Affair, el resto fue decayendo en un blandengue y acaramelado vacío a base de Petulas Clark, Matt Monroe y Cliff Richards eurovisivos para amas de casa, totalmente desligado de la juventud ya en los años 70. Los «malos», el lado oscuro de la vida, lo prohibido, siempre ha tenido un especial atractivo en el individuo, y el Rock era eso, o al menos, eso era su imagen, la llamada del peligro, la aventura cinematográfica de los tiempos modernos.

Pero cuando todo está saturado, siempre viene bien un revulsivo que obligue a plantear de nuevo las cosas. El fenómeno de la «Nueva Ola» con su pretendido regusto por los factores más horteras y «falsos» del Pop, en un principio estuvo perfecto e incluso divertido, pero por desgracia, estamos llegando a lo mismo que el Rock llegó y creo que es hora de plantearse las cosas de nuevo.

TRAMS: TEQUILA de repuesto, pero con canciones como el «Loco de la línea 5» realmente interesantes.

Si en un principio hubo que acallar la conciencia crítica individual para intentar apoyar el nuevo movimiento, ya ha pasado suficiente tiempo como para poder decir que salvo honrosas excepciones que aportan algo nuevo y diferente, el resto de la movida nuevaolera no es sino una copia más o menos acertada de los 60, que a veces cae en clichés muy similares a los de los Diablos, Fórmula V, Los Puntos y demás cofradías cantamañaneras que ya sufrió este país hace 10 años.

CHICL: técnicamente son los más «músicos» de la nueva ola. Demasiado detrás de los pasos de POLICE.

En las nuevas producciones se puede observar claramente la tendencia de las compañías nacionales hacia el lado agradable del «Rollo». Precisamente los grupos que han podido editar sus discos han sido los más blandos y acaramelaos. Sin embargo, gente como Pistones, Elegantes y un largo etcétera de bandas más «duras» en la línea de Clash, Jam, Ramones, no logran penetrar en los estratos prohibidos de los estudios de grabación, a no ser para hacer la consabida maqueta de pruebas.

JOHNNY COMO MOLLO Y SUS GANSTERS DEL RITMO; Rock & roll por la cara.

Pero he aquí que a los sellos discográficos les ha entrado una prisa terrible por renovarse y actualizar sus catálogos, y andan como locos buscando la fórmula del éxito, que teóricamente creo que consiste en: grupo juvenil con imagen agradable, a ser posible, sexy, sonido no muy duro pero sí actual y letras más o menos intrascendentemente adolescentes, al que intentarán colar en los circuitos comerciales mediante la adecuada promoción. Y ahí tenéis al sustituto rockero de M. Bosé o los Pecos. Pero algo está fallando porque el invento no funciona, ya que la acogida del público a la Nueva Ola es más bien escasa y fría en el mejor de los casos, cosa natural, puesto que no hay, excepto quizás Nacha Pop, ningún grupo con el carisma y arrastre suficiente como para enrollarse al personal. La gente se identifica más con los ingleses —Clash, etc.— que con los nuevaoleros de Madrid.

Todo esto se experimenta sobre todo en Madrid, que aunque sea sólo una ciudad del país, resulta que a las compañías les interesa mucho más que toda la zona norte o centro por ejemplo, ya que representa el 25 ó 30 por ciento del mercado nacional del disco, y no sólo por eso, sino que además es el único lugar en que cuentan con apoyo y pueden controlar eficazmente de forma directa la promoción del producto, actuaciones, emisoras de FM, Televisión, escaparates etc. Sólo que si bien Madrid a nivel de compañías venta de discos e impacto popular— puede funcionar perfectamente tiene un grave y definitivo problema para los grupos y es que no hay sitios donde tocar. Las discotecas hace ya muchos años que pasan total de actuaciones y por desgracia el circuito de trabajo queda reducido al Marquee, Carolina, Jardín, Sol y algún que otro festival en la Escuela de Caminos o el San Juan, que por otra parte son locales «promocionales", es decir, en los que interesa tocar cara a que el público «te conozca» pero donde no pagan o no pueden pagar las cantidades mínimamente adecuadas a un grupo profesional. Lo cual a la larga y de no darse el venturoso caso de un éxito discográfico a nivel nacional viene a garantizar la desaparición o anulación profesional de los grupos que, a su vez, como «buenos chicos», prefieren seguir estudiando sus carreras que actuar de forma regular por todo el país, lo cual demuestra el grado de interés músico - profesional de la mayoría de los grupos nuevaoleros.

J. MARIA REY

NACHA POP: Los más profundos e interesantes del rollo nuevaolero. Se quedarán y mucho tiempo.

LAS CHINAS; no saben tocar, pero ahí están, además son el primer grupo de titis que llegan a grabar haciendo rock. Y lo más importante, son realmente originales desde las letras hasta la imagen.

Battaner

HIGH FIDELITY INTERNATIONAL hi fi

CASSETTES

MONEDA, 11. BURGOS

dc Drimers club

VITORIA, 202

TELEFONO: 22 00 56

Buzón

Parece ser que «las» titis de esta city leen más que los tíos, las páginas de nuestro Mundo Joven, o por lo menos son las más lanzadas, ya que entre las cartas que nos llegan a la redacción, predominan las remitentes femeninas. Pues bien, respondiendo a lo de la orientación machista de la que os quejais algunas como M. Teresa y Marta, os puedo decir que es posible que inconsciente se den esas connotaciones «machistas» pero que en cualquier caso no es nada voluntariamente pretendido. Además, precisamente por que creo darme cuenta de esa situación de absurda indiferencia el público femenino —no aquí, en Mundo Joven, sino en todas las publicaciones en general— os aseguro que he pretendido orientar hacia vosotras estos rollos musicales, porque no se si sabéis —nenas— que personalmente os tengo en mejor concepto que a nuestro extinto sexo masculino —con perdón «señores»— y que pienso que el futuro evidentemente será de las mujeres, negros y demás «especies» oprimidas. ¿Vale con esto?

P. D. Tenía pensado dedicar un próximo Mondatta especialmente al Rock femenino.

J. MARIA REY

Poco a poco, el número de cartas que recibimos en esta seccion va en aumento, lo que nos alegra. Esta semana —la tercera— ya han sido varias, y no sólo de la ciudad; también buena parte de la provincia, felizmente, esta al día en cuanto a música moderna se refiere, y también sus jóvenes tienen inquietudes que nos trasmiten. Como hemos dicho en ocasiones anteriores, procuraremos adaptar vuestras ideas, siempre que el espacio lo permita.

Ya sabéis que hemos pensado en una sección de consultorio, que se irá formando a medida que recibamos vuestras preguntas. Podéis pedirnos todo lo que, relacionado con el mundo de la música, se os ocurra, desde la marca de la guitarra que toca vuestro guitarrista preferido, hasta el lugar de nacimiento del solista de moda, o el año en que se disolvió un grupo puntero. En fin, de todo; procuraremos contestar a todas cuantas preguntas nos hagáis.

Animaos y estaremos en contacto todas las semanas a través de estas páginas (que son las vuestras, como suele escribirse por ahí).

En cuanto al concurso, la idea ya va madurando, y es de suponer que en las semanas próximas esté totalmente concretada. Está pensado como un motivo más —con cierta gracia y sin pretensiones— para hacer amena la sección, y también porque de él pueden surgir cosas nuevas.

Por último, deciros que el sábado, día 18, no se edita el DIARIO, y por lo tanto tendremos que esperar hasta dentro de quince días para contaros más chismes de los que por estas calendas se estén cociendo, o a punto.

Para entonces, es de suponer, las noticias serán extensas y los comentarios sabrosos. Con el paso del tiempo, vamos madurando lo que serán estas cuatro páginas; habéis notado, en esta ocasión, que se ha dedicado un rinconcito para el jazz en la última del especial; eso va para los especialistas. Además, el estilo se irá definiendo progresivamente, sin descuidar, como nos pedís muchos de vosotros, el inevitable matiz actual, un poco en el rollo que ahora mismo se vive en la calle; sin embargo, os daréis cuenta de que no es cuestión de caer en los tópicos; cuidamos la forma como corresponde al estilo de la Prensa escrita; por lo demás, es lo que, según nos contáis en vuestras cartas, os gusta.

En fin, nos veremos dentro de quince días, que pasan pronto.

Musical BLANCO

DISCOS - MUSICASETTES

EL MEJOR SURTIDO - POSTERS

Y VISITE TAMBIEN NUESTRA SECCION DE OFERTAS

EN: LAIN CALVO, 9 (Pasaje de la Flora).

ALTA FIDELIDAD

BENEFICIESE DE NUESTRA LARGA EXPERIENCIA

Y DEDICACION DESDE SUS COMIENZOS.

INSTRUMENTOS MUSICALES

AMPLIA GAMA, ACCESORIOS, METODOS, EQUIPOS

VOCES, MICROFONOS. TODO PARA LA MUSICA.

PLAZA MAYOR, 21 ★ TELEFONO 20 14 12 ★ BURGOS

Musical BLANCO

M.E.C.D. 2017

Mundo joven

Actualidad discográfica

STEVE WINWOOD: Arc of a Diver

«Una imagen congelada, una instantánea, similar a la provocada por los saltadores de Acapulco, cuando se zambullen en el fondo del Océano desde elevadas colinas», así define su último disco el propio Steve; todo el trabajo del LP es cosecha propia; él ha tocado todos los instrumentos en su propio estudio, que posee cerca de Gloucester, en el campo.

Tres años han pasado ya desde la publicación de su primer plástico en solitario, luego de haberse disuelto el grupo **Trafic** en 1974. **«Arc of a Diver»** recoge siete canciones de un corte muy sosegado y apacible, dentro del habitual estilo de Steve Winwood, que a su vez sigue la línea de los últimos discos de Trafic.

Tanto su trabajo como el éxito de **Arc of a Diver** (que definió con cara de satisfección como una pequeña locura, una broma ridícula) han decidido a Steve a retornar definitivamente al mundo musical, y ya está escribiendo para un próximo disco que grabará con una banda, no en solitario como este LP.

De momento, los aficionados a Steve pueden disfrutar este buen **Arc of a Diver** que contiene estilos para todos los gustos, con canciones bien compuestas y arregladas. A pesar del trabajo que, dice Steve, le supuso ser el único artífice de la obra, algo tiene que sería difícil de alcanzar con la colaboración de otros músicos, y ello es su coherencia personal, que sin lugar a dudas queda patente.

Para los amantes de los sintetizadores, se incluyen varios temas. Junto a ellos destacan también las guitarras y, por supuesto, la voz de este hombre que, por sus razones, se había mantenido en un prolongado y voluntario retiro.

RICARDO

IVAN: A solas

Cuando una compañía —CBS, por ejemplo— lanza un producto con posibilidades —M. Bosé por ejemplo— las demás suelen sacar una réplica adecuada —Pedro Marín por ejemplo— y a veces, la misma compañía trata de asegurarse el mercado mediante otra réplica que compita con su original y las posibles copias de las otras compañías; este es el caso de Iván.

«A SOLAS», es elsegundo LP del chico, y dentro del tipo de mercado al que está orientado, hay que reconocer que es perfecto, incluso se puede decir que igual o mejor si cabe que los de Miguel Bosé. Si el último de Miguel estaba grabado en Los Angeles, ván se ha ido a Londres. Si Bosé tenía algunos de los mejores session-mans de California incluido Jeff Baxter —ex-Steele Dan y ex - Doobie Bros—, Iván y su productor Oscar Gómez cuentan con la colaboración de buenos músicos ingleses. La mayor diferencia entre ambos ídolos juveniles, es que si bien el Bosé tiene cierto toque rockero, Iván por el contrario explora más el lado sentimental, y en las partes más rítmicas, le inclinan hacia un estilo disc-music.

De todas formas se trata de vender una imagen más que una música, pero de algún modo el invento tiene que «sonar» y convencer, y como las compañías discográficas viven de la actualidad, saben que ya no pueden comer el coco a las jovencitas, carchosas o no, con aquellos bodrios de arreglos or-

questales, blandengues y vulgares que los cantantes «románticos» irremediablemente sufrían en sus discos.

Ahora hay que hacer una buena producción con cierta clase, y aunque los insípidos violines de acompañamiento van a seguir teniendo trabajo con este tipo de «estrellas», cada vez se trabaja más sobre fórmulas de Rock; guitarras eléctricas, efectos, baterías y bajo empastados etc., y este disco de Iván tiene realmente unos arreglos muy en la onda, e incluso detalles de buen gusto como la Steel Guitar en «Te agradezco» —un tema del argentino Roque Narvaja autor de S. Lucía de M. Ríos— y la armónica de Paul JONES (ex-Manfred Man y ahora en la BLUES BAND) en un par de temas.

Se trata de conseguir adaptar la eficaz fórmula romántica - moderna de los italianos como Giacobe, U. Tozy etc., a las peculiares condiciones de los corazones juveniles españoles y sudamericanos y está claro que lo han conseguido; ahora hay que esperar a ver la aceptación del asunto.

Las canciones de «A solas» están bastante bien dentro de su línea; hay temas de J. L. Perales, versiones de Francis Cabrel y hasta de Al Stewart, el resto son el tándem Iván O. Gómez e incluso una del propio Iván. Producción perfecta y mejora notable en la expresividad vocal de Iván; que junto con las estupendas fotos de la carpeta interior puede entusiasmar a sus legiones de fans, quinceañeras o no.

News Express

Ante el éxito que los **Kinks** están teniendo en las tiendas españolas con su reedición en la serie «Años Dorados» de **Zafiro**, la **RCA** sello en que estuvieron desde 1974 hasta 1978 aproximadamente, también va a relanzar el material disponible de **Kinks**, aunque por cierto no puede compararse a su primera época. De todos modos la cosa comienza con la publicación del **«Preservation Act. 1"**.

★

Los **Zombies** sacan nuevo single **«No puedo perder mi tiempo»** —y yo tampoco— y van tres de su primer y único LP. A esto se llama aprovechar al máximo. Esperemos que no saquen un cuarto también del mismo sitio.

★

Los **Gwendal** también andan por Spain. Sobre todo por Madrid, donde acapararon fechas como podéis comprobar: días 8, 9, 10 y 11 en el San Juan Evangelista. También el día 6 estuvieron en Salamanca, que este año se está animando que no veas —hasta allí se fueron los **Camel**— ¡a ver si aquí alguien toma ejemplo!

★

La fabulosa **Orquesta Mondragón**, después de es-

tar recorriendo hace ya dos meses media España con su nuevo show basado en las historias satíricas de su segundo LP **«Bon voyage»**, se presentan en Madrid en el Gran Musical del domingo —mañana— día 12.

El **Nuevo Mester de Juglaría** también lleva sus rollos castellanos a la capi y tal como esta tarde, día 11, se lo hacen en el Paraninfo de Filosofía.

★

Y más cosas del nuevo rollo que no hay nada que lo pare. Los punkeros **U. K. Subs** con su segundo redondo **«Diminished Responsability»**, se vienen de promoción y actúan los días 3 y 4 de Abril en un nuevo local vecino al Marquee y con un nombre como «Rock-Ola», que fue inaugurado con un guateque para «jóvenes carrozas» patrocinado por la dichosa serie del mismo nombre que RCA anuncia en TV. E. y vende con éxito, naturalmente.

★

Otro acontecimiento jazzístico es el que el día 9 de Abril tuvo lugar casi sin publicidad en el Pabellón de Badalona, con el sorprendente y único concierto de **Larry Coryel** y el increíble guitarrista belga **Philip Catherine** junto a **Joachin Kühn**, teclista germano que desde los años 60 anda metido en la vanguardia del jazz europeo. Asimismo, esta semana sale a la venta nu disco sorpresa del trío titulado **«Live"**.

★

Y en Burgos... Pues tú mismo puedes ir al «Diablo Cojuelo», la «Pécora» o donde podáis, y si no, cogeros un coche y ya sabéis... Es triste que en este 1981 en el que nos están visitando cantidades inimaginables de gentes de primera: new wave, sinfónicos, rockabilleros y demás jugos poprockeros, cuando incluso se realizan giras a nivel provincial; Vitoria, Salamanca, Valladolid, etc., casi constantemente, es triste digo— e inverosímil —pienso— que en esta milenaria ciudad a nadie se le ocurra traer algo, cuando se cuenta, probablemente, con unas enormes posibilidades, tanto de respuesta popular —siempre que se tenga suciente inteligencia para escoger lo que la gente realmente «necesita»— como de facilidades por parte de los organismos o los sellos discográficos ya que muchas de estas giras tienen un marcado interés promocional.

En fin —nenas— tendréis que iros a ligar a La Llana o hacérosio como podáis porque de ver música en directo, ya veis cómo va el lío...

JAZZ

RON CARTER, ART BLAKEY: PRIMAVERA FRESCA Y VERANO TORRIDO

MADRID Y VALLADOLID, HAN SIDO ESCENARIO LA PASADA SEMANA DE LAS ESPERADAS ACTUACIONES DE ESTOS JAZZMEN INCREIBLES.

MADRID, Martes, 31 de Marzo. — Cine Salamanca. — «RON CARTER QUARTET»

El saxofonista Buddy Collete le dijo una vez al joven Mingus: «Charlie, deja el violonchelo y dedícate al bajo, que es un instrumento negro". Mingus siguió el consejo, pero la frase era una estupidez. Nada parecido al violonchelo ni al contrabajo en la tradición africana. Lo que pasa es que el bajo se ha vuelto bizco: le guiña el ojo rítmico al jazz y el ojo armónico a la tradición clásica.

Lógico, pues, que desde los primeros compases, el cuarteto de **Ron Carter** nos saliera con un jazz de cámara, intimista, aterciopelado y perfectamente acogido por un público que supo escuchar. Claro que estuvieron los cuatro golpistas musicales e impenitentes de siempre, los de «Más marcha, tío!», pero no lorobaron demasiado. **Ron Carter** tocó el **bajo piccolo**, un instrumento híbrido que canta como el violonchelo y permite el punteo rítmico del bajo. Se plantó en primera línea, abrazó el instrumento como si fuera su novia morena y no lo soltó hasta el final. Hubo música buena, menos buena, pero nunca genial. El bajista nos sirvió el catálogo de todos los trucos —¡Más difícil todavía!— que se pueden hacer con el instrumento; **Ron Carter** es perro viejo que ha guerreado con el gran **Eric Dolphy**, con el peor **Chick Corea** y con el inevitable **Miles Davis**. Esto sonaba bien, gustaba muchas veces, sorprendía, aburría en algún momento. Faltaba algo. Faltaba lo que va de un profesional virtuoso a un artista creador. Faltaba, sobre todo con el arco, ese lirismo, esa inventiva melódica que tienen algunos solistas actuales como **Charlie Haden, Dave Holland o Barre Phillips.**

El cuarteto sonó como debía, limpio y fresco. Desde el batería, flexible pero algo monótono, hasta el pianista que se acordaba (demasiado) de **Bill Evans** en lo poco que le dejaron soltarse el pelo.

Fue un buen concierto. Había que ganarse la música a pulso. No te la servían facilona y masticada. Faltó la chispa definitiva. Casi mejor. Ya lo decía **Nietszche**: desconfiad de los deseos plenamente saciados.

LUNES, 6. — C. M. SAN JUAN EVANGELISTA. — «ART BARKLEY Y LOS JAZZ MESSENGERS»

Cambio radical de tónica con **Art Barkley** y los **Messengers**. Las cartas boca arriba desde el primer golpe de palillo. Sudor, swing y energía a porrillo. **Blakey** sigue siendo **Blakey**, el más arficano y cuartelero de los baterías de jazz. Los tombs retumban como un conjunto de tambores **ashantis** o **yorubas**, redondos, profundos. Los redobles y rimshots en la caja clara te llaman a desfilar. Nda de prusiano, paso de la oca, en todo caso el jubiloso contoneo neo-orleanés. Africa y Nueva Orleáns: ¡Raíces, raíces! Hay baterías más sutiles, más sofisticados, más técnicos. **Art Barkley** es la batería. Míralo atornillado a su taburete, con la famosa y reluciente dentadura, con esa cabeza cana de jefe tribal, bombeando sangre para todo el sexteto. Veinticinco años manteniendo a pulso a los **Jazz Messengers**.

Sin **Blakey** estos jóvenes músicos no pasarían de ser un comboneo-bop más; se las saben todas pero les sobra mentalidad de colegial. Allí tienes a **Wynton Marsalis**, el trompetista, se le ve el alma en la velocidad y el alma sirve para otra cosa. No se puede ser **Dizzy Gillespie** dos veces. Se salvó con **My Funny Valentine**; la balada le salió sentida y original. Bien el saxo tenor **David Pierce**. Mejor todavía el saxo alto **Bobby Watson**, sensible, contenido, con un sonido carnoso y tornasiado a lo **Sonny Stitt**. Pero la descarada sencillez y espontaneidad de los primeros **Messengers** ¿qué se hicieron? Todas las piezas terminaban con un unísono de trompeta y cañas, muy bonito pero redicho y monótono. El pianista, **Jimmy Williams** es el típico pianista de la casa **Blakey**: directo, funky y con sonido hermoso. Hizo un solo arrollador con acentos stride incluidos sobre **Blue March**, el entrañable y marchoso clásico de la banda, regalado de propina. Los jóvenes del sexteto tenían alguna pata de gallo. Lo que es el viejo **Blakey**, ni una arruga. Thank you so much, **Mister Blakey** por la ración de ozono.

JUAN PALET

SE VENDE LOCAL DE 230 m2

Propio para Delegaciones, Depósitos, Oficinas, Talleres, etc.

SITUACION: CALLE PADRE SILVERIO
INFORMES: TELEFONO: 204441. BURGOS.

M.E.C.D. 2017

UN LAUDO SOBRE LA RIOJA ENTRE CASTILLA Y NAVARRA

La Diputación provincial riojana ha fallado sus dos premios «Rioja» de pintura y periodismo. Al primero concurrieron 41 obras y el primer premio fue otorgado a Eduardo Laborda, de Zaragoza, por su cuadro «Lejos del valle del césped multicolor». Cuantía del premio: 150.000 pesetas. En Periodismo sólo concursaron siete artículos y el primer premio, de 100.000 pesetas se concedió por el jurado a Antonio Larrea.

Por la vinculación histórica que, de siempre, tuvo La Rioja con Castilla, nos complacemos en reproducir el artículo premiado:

—•—

No todos los hechos interesantes de la Historia de España son del dominio público y, por ello, y porque estamos en el aniversario o en el año anterior al aniversario (según la historia que se consulte), nos ha parecido conveniente desenterrar y desempolvar de viejas historias la noticia de que la región Rioja fue objeto de un laudo o sentencia internacional sobre a quién había de pertenecer, si a Navarra o a Castilla.

Dice la crónica de Alfonso el Sabio que España es como un paraíso de Dios, abundante en plantas y animales, en minerales y en muchas cosas de las necesarias para la vida humana. Y entre estas tierras buenas, la Rioja, la «tierra fría» del Oeste de la cuenca del Ebro, es una región privilegiada. Porque largas cadenas montañosas la resguardan al Norte y al Sur; el Ebro le sirve de espina dorsal, y siete ríos riegan estrechos valles en la parte Sur, convirtiéndolos en feraces tierras, productoras de muchos y buenos cereales, buenas viñas, y en su parte oriental, magníficas hortalizas y frutas.

Los árabes, cuando afincaron en ella, la llamaron «Weled Assikia», la tierra de las acequias, del regadío, porque las aguas de los ríos han sido aprovechadas desde muy antiguo para regar las tierras y aumentar y mejorar su producción.

No es extraño, pues, que tan pronto fue devuelta a la influencia y dominio cristiano, en el año 923, si no toda, gran parte fuera convirtiéndose en solar de hidalgos y sus pueblos se llenaran de casonas de piedra adornadas de escudos nobiliarios. Y en cada pueblo, una iglesia, de porte catedralicio en más de una ocasión, presidiera la vida de los habitantes del mismo. Y menos extraño aún es que cuando se constituyeron los reinos de Castilla y Navarra ambos alegaran derechos a la posesión de la Rioja.

UNA LARGA DISPUTA

Y es que ambos reinos podían alegar derechos a la posesión de la Rioja. Pues en aquel lejano año de 923 un acuerdo entre reyes había adjudicado lo conquistado a Navarra; pero al dividir el rey de Navarra, don Sancho, llamado el Mayor, sus dominios entre sus hijos, parte de Navarra había ido a parar al reino de Castilla.

Y eso comenzó a ser una larga disputa, y siempre que la sangre hirviente de los reyes de Castilla y de Navarra les llevaban a discutir o tener contiendas entre ellos, lo que sucedía más de una vez, una de las primeras cosas que solían hacer era apoderarse de plazas de la Rioja que poseía el contrario.

De todos modos, por lo que se puede rastrear, el pueblo de la Rioja seguía cultivando la tierra, haciendo sus panes, recogiendo su lana, preparando su vino, y la diferencia entre pertenecer a un reino u otro no era mucho más de a quién había que entregar los tributos y dónde sus jóvenes debían llevar la lanza o la ballesta.

UN «NINNUELO PEQUENNUELO»

Llegamos a entrar en el momento histórico que deseamos presentar. Pero antes tenemos que recordar que siendo rey de Aragón y Navarra don Alfonso, conocido por el Batallador, murió sin hijos, y entonces los navarros se separaron de Aragón y proclamaron rey a don García Ramírez, reinando en Castilla Alfonso, VII de su nombre. Ambos monarcas se entrevistaron en Nájera en 1136, y entre otros acuerdos tomaron el que Rioja, excepto Logroño, quedara para Castilla.

Murieron ambos reyes y aun el hijo de Alfonso VII, de nombre Sancho y sobrenombre el Deseado, y las sucedieron: en Navarra, Sancho VI, que con el tiempo ganaría el sobrenombre de el Sabio, y en Castilla, Alfonso, el VIII de su nombre, de cuatro años de edad, un «ninnuelo pequennuelo», según los cronistas de la época.

Mala cosa era, en aquellos tiempos de dureza, de valor personal, de decisiones sobre el terreno, que no hubiera en un reino una cabeza visible y respetada. Los que debieran ser tutores o regentes peleaban entre sí, y los estados fronterizos pretendían acrecer sus territorios a costa de Castilla. Incluso —y es otra historia— hubo tentativas de secuestro del niño, que fue salvado oculto bajo una capa de caballero.

Sancho VI no fue excepción a la regla de aprovechar el período de flaqueza del reino fornterizo. Reunió sus mesnadas y en la primavera de 1160 cruzó el Ebro, tomó Logroño (entonces en poder de Castilla), cruzó toda la Rioja, pasó también la Bureba y llegó hasta Atapuerca, a 20 kilómetros de Burgos, clavando su espada en un árbol y diciendo: «Hasta aquí es el reino de Navarra».

Y LA RIOJA VOLVIO A CAMBIAR DE MANO

Alfonso VIII fue creciendo y llegó a mayor de edad y a empuñar personalmente las riendas del gobierno de Castilla. Y muchas cosas hizo, pero aquí sólo interesa cómo hizo que la Rioja volviera a cambiar de mano.

Los aragoneses habían tenido el reino de Navarra en tiempos de don Alfonso el Batallador y se creían con algunos derechos, y don Alfonso VIII pensaba que Castilla había perdido territorios que estaban en poder de Navarra. Los dos estados, Castilla y Aragón, se aliaron, en detrimento de Navarra, y dos veces —en 1173 y 1178— atacó la Rioja para recuperarla Alfonso VIII.

Y LLEGO LA FATIGA DE TANTA LUCHA

No se resignaba don Sancho VI a la pérdida de territorios y al mismo tiempo no se sentía con fuerza para luchar a la vez contra los dos reinos, una por el Este y otro por el Oeste. Y como estaban los príncipes fatigados de tanta lucha, acordaron liquidar los litigios fronterizos sometiendo sus diferencias al rey Enrique II de Inglaterra. No fue obstáculo para aceptarle como juez el que fuera suegro del rey de Castilla.

Es muy interesante el observar que en aquellos tiempos, calificados con mucho acierto de muy guerreros, eran también los tiempos en los que en muchísimas ocasiones se resolvían conflictos sin violencia por aceptar con facilidad arbitrajes internacionales y cumplirlos. Había un sentimiento de unidad del cristiano, y las contiendas, hasta las guerras, se entendían como riñas entre hermanos, no como manifestación de diferencias insalvables de raza o idea. Por eso, el árbitro internacional, en muchísimos casos, era el Papa, como representante de Cristo en la Tierra.

En consecuencia, los embajadores navarros y castellanos llegaron a Westminster, y desde el primer domingo de Cuaresma, durante cuatro días, expusieron sus razones al rey Enrique II de Inglaterra.

El laudo adjudicaba las tierras de Rioja a Castilla, con la condición de que en diez años no haría guerra a Navarra y abono durante esos diez años de diez mil maravedises cada año, pagaderos en Burgos. Y así se cumplió, como lo ordenó el rey de Inglaterra.

La paz fue aprovechada por ambos reyes. El de Navarra restauró poblaciones e hizo fundaciones, y lo mismo hizo el de Castilla en Rioja, donde se fue estableciendo el Monasterio de Herrera, cerca de Haro; se concedió fuero a esa población, y el propio Alfonso VIII visitó la ciudad, parece que en 1182.

Y es que la paz y la buena voluntad, unidas, hacen la prosperidad de los pueblos.

ANTONIO LARREA

La fiebre del carbón

El nuevo interés por el carbón no constituye realmente una sorpresa para los expertos energéticos, que prevén que de aquí al año 2000 el comercio mundial de este producto se triplicará por lo menos.

Las reservas mundiales económicamente recuperables son gigantescas y, además, el precio del carbón es mucho menor que el del oro negro, sobre todo después del primer «susto» del petróleo en 1973.

En el sector del carbón, los Estados Unidos ocupan el mismo lugar que Arabia Saudita en cuanto al petróleo: la primera fila mundial en cuanto a reservas, con más de 25 por ciento. Todas las compañías petroleras poseen allí minas.

ALTOS BENEFICIOS

Estas inversiones se han visto favorecidas por los altos beneficios (más del 30 por ciento en 1980, con relación a 1979, en el caso de las 27 primeras empresas petroleras en los Estados Unidos), logrados gracias a la subida de precios del petróleo crudo. El economista de una de estas empresas calcula que hoy día los grandes grupos petroleros mundiales tienen más reservas de carbón que de crudo.

En Europa, Gran Bretaña, que levantó su imperio industrial basándose en el carbón, ayudará a Brasil a transformar una central eléctrica que actualmente funciona con fuel-oil y a desarrollar las minas de Próspera y Capivara.

El carbón participará así en el abastecimiento energético de Brasil, donde la causa principal del déficit exterior se debe precisamente a las importaciones de petróleo.

INMENSOS PROBLEMAS

Para ciertos países de la OPEP, el carbón constituye una aportación al equilibrio energético. Indonesia, que ha de abastecer a 170 millones de habitantes, prevé multiplicar por diez, en un plazo de dos años, la producción de la cuenca de Bukit Asam, que en la actualidad es de 160.000 toneladas anuales. Según la agencia de Prensa de la OPEP se ha fijado para 1984 un objetivo de tres millones de toneladas.

«Inmensos recursos, inmensos problemas», así titulaba la revista norteamericana «National Geogrphic» un reciente artículo sobre el carbón americano. Los Estados Unidos, que disponen del mayor potencial del Mundo, deben realizar inversiones gigantescas, especialmente en el sector del transporte. En algunos puertos del Este, Hampton Roads por ejemplo, sucede que haya 200 barcos que aguardan para cargar carbón.

Quizás sea Sudáfrica el país más beneficiado por esta vuelta al carbón: en cinco años, sus exportaciones casi se han cuadruplicado y en 1980 alcanzaron 29 millones de toneladas, en tanto que el precio, impulsado por el del petróleo, subía alrededor de un 30 por ciento en el curso del año pasado. Para este país, privado de petróleo, el carbón se ha convertido en la segunda fuente de divisas después del oro.

J. L. LEMARCHAND
(EFE)

ECOLOGIA Y CARNAVAL

En los tiempos que corren, el carnaval está —parece— de moda. Y no sólo porque sea la época de estos festejos sino porque muchos estamos frecuentemente condenados a representar papeles que nada nos apetecen o que, por el contrario, nos divierten o —¡quién sabe — divierten por lo menos a otros.

Todos marchamos con nuestras auténticas alegrías o tristezas enmascaradas por el Mundo. Y si Camille Saint-Saens levantase la cabeza, probablemente ya no tendría que componer su «Carnaval de los animales» con catorce retratos zoológicos, porque le bastaría con un solo panorama: el de nuestra extraña «civilización» donde las gentes y las naciones van, a veces, mutuamente buscándose las cosquillas como en un desfile mordaz de carnaval.

FOLKLORE Y ECOLOGIA

En este gran teatro del Mundo, un personaje ha hecho su aparición en esce na: el ecologista.

Su intención parece volver a las fuentes mismas de la vida natural, sin mayores montajes sociales. Pero los ecologistas montan también su espectáculo folklórico mediante actitudes y consignas y ellos mismos, así, también participan en parte de lo que critican: la danza de los artificios y las causticidades.

La ecología, pues, surge para sustituir al carnaval... y cae —ella misma— en unas nuevas carnestolendas...

La ecología política no escapa tampoco a esta trampa. Los políticos toman a veces pretexto de esta ciencia para afiliar sus armas arrojadizas y se increpan mutuamente por supuestos atentados a la ecología que unos y otros dicen ser consecuencia de falsos o acertados criterios económicos.

Pero la ecología no es nada de esto. Es, por el contrario, un propósito de estudiar y comprender las relaciones entretejidas que se establecen entre todas las formas de vida que pueblan la Tierra.

Y así hay una ecología botánica que se ocupa de la convivencia entre los vegetales; y otra animal que atiende a las acciones recíprocas existentes entre la fauna; y ecología climática, que analiza la influencia del clima sobre la vida; y ecología de las costumbres —o etológica— destinada a discernir la manera en que los distintos comportamientos se condicionen en los diversos individuos...

La ecología humana, en fin, se ocupa del tejido social. En ella caben, por consiguiente, numerosas ciencias del hombre: psicología, sociología, urbanismo, educación, familia, relaciones laborales... y política. La ecología política es, en consecuencia, una parte de la ecología humana, pero absolutamente distinta de aquel instrumento agresivo que pretenden poner a punto ciertas políticas para propio beneficio y ajeno escarnio.

Ni la defensa de la Naturaleza, ni la del individuo ni la del progreso social son, pues, motivo auténtico para ecologismos de folklore o ecologismos politizados. La ecología es mucho más seria que todo eso.

MULTIFACETICA E NTERDISCIPLINAR

A la vista de lo dicho, es fácil comprender que la ecología debe ser estudiada desde un amplio abanico de perspectivas y de disciplinas. La ecología es, en sí misma, multifacética e interdisciplinar.

Por eso, cualquier planteamiento ecologista o ecológico debería ser un planteamiento «integral», que comprendiese a la vez todo el horizonte de diversas manifestaciones que la vida natural —y la vida, en concreto, del hombre— manifiesta.

Dentro de esta ecología integral, la política ecológica cae por su propio peso en manos de la ciencia y del sentido común y desvanece con sencillez todos los velos artificiales que encubren la realidad de las personas y de su entorno, hasta esfumar espontáneamente el gran carnaval del Mundo.

No se trata de folklore. No se trata de fachadas o máscaras. No se trata de cualquier otro tipo de prostitución intelectual o convivencial. Se trata, por el contrario, de volver a las raíces de este sentido común que es especial patrimonio del hombre y que, agobiado a veces por pruritos de erudición, es frecuentemente hoy «el menos común de los sentidos».

Así, tanto la ciencia como la política, tanto el trabajo como la economía, tanto la cultura como la propia familia, deberían olvidarse un poco de los muchos árboles que forman el bosque, para atender con sentido panorámico al bosque mismo de la vida. Sin perjuicios (que son juicios a priori y sin fundamentar). Sin empeños ni enconos. Sin miopía ni egoísmo, en fin.

Y es que el hombre debe pararse en su alocada carrera hacia ninguna parte, y enfrentarse valientemente consigo mismo: con su inteligencia, con sus imperfecciones, con su ambiente y con su corazón. Fríamente, pero con profundo humanismo. Serenamente, pero sin conformismos inmovilistas. Prudente y pacíficamente, pero decidido a mejorar mediante la innovación y la búsqueda de la mayor complementación posible entre los individuos y la Naturaleza que los cobija.

NUEVA FILOSOFIA

De esta manera, tan sencilla pero tan difícil, el hombre volvería a encontrar su equilibrio perdido. Un reencuentro del equilibrio que es, por antonomasia, el objetivo final y único de cualquier ecología o ecologismo auténticos.

El ecologismo, en consecuencia, es una nueva filosofía de la vida para dar sentido a nuestra existencia. Una filosofía basada y nutrida en la ciencia y el estricto raciocinio. Un aliento para estímulo de la investigación y la concordia. Una garantía de progreso, de bondad y de verdad.

Y por consiguiente, lo contrario del desenfreno de un carnaval donde todos se hacen muecas, todos se zahieren para encubrir sus propios traumas, todos en conjunto bullen en una algarabía absolutamente inútil.

Cese, en fin, el carnaval de los animales, y comience la verdadera fiesta de los hombres en convivencia sana y pacífica. Foméntese la investigación científica. Y prestígiese la sensatez y la cooperación entre las personas. Porque esta será la verdadera ecología con que alumbrar y celebrar las fechas del carnaval.

FERNANDO ENEBRAL CASARES
(EFE)

Hágase suscriptor de

Diario de Burgos

Fundado en 1891

rellenando este boletín

D. .....

Población .....

Calle ..... N.º .....

Piso ....., Desea suscribirse a DIARIO DE BURGOS

a partir del día (1) ..... del mes de .....

de 1981 por un período de .....

(mes, trimestre, semestre o año).

(1) Las suscripciones comienzan el 1.º y 15 de cada mes.

PRECIOS DE SUSCRIPCION: Capital: 700 ptas. al mes. Fuera de la capital: Trimestral, 2.100 ptas.; Semestral, 4.200 ptas.; Anual, 8.400 ptas.

NOTA.—Las suscripciones de fuera de la capital se harán por un período de tres meses como mínimo.

M.E.C.D. 2017

SUSPENDIDA LA ENTREVISTA REAGAN - LOPEZ PORTILLO

Brady, en opinión de los médicos, podrá continuar en su cargo

Washington (Efe). — Mucho más delgado, pero de muy buen ánimo, Ronald Reagan regresarán mañana a la Casa Blanca si las radiografías demuestran que la mancha oscura que tiene en el pulmón es sólo sangre coagulada. Los médicos constataron este círculo en el pulmón en la radiografía que hoy le hicieron a Reagan.

Mañana por la mañana le harán a Reagan nuevas radiografías y si todo va bien, podrá salir del Hospital «George Washington».

La reunión que los presidentes de Estados Unidos y Méjico tenían previsto realizar en la frontera de ambos países (un día en Tijuana y otro en San Diego) a fines de Abril, quedó cancelada, según anunció hoy, ante el parte médico, la Casa Blanca.

Reagan tampoco podrá asistir a la boda de su hija Maureen, prevista en California el próximo día 26.

La mejor prueba de su milagrosa recuperación, es que Jim Brady podrá volver a ejercer su cargo de secretario de Prensa de la Casa Blanca, afirmó hoy el doctor Dennis O'Leary, portavoz del hospital. No cabe duda de que Brady no va a quedar afectado mentalmente por la herida sufrida en la cabeza. Lo que queda por saber es cómo van a reaccionar sus centros motores», señaló.

Según el médico, «es razonablemente probable que Brady sea capaz de andar ayudado de un bastón».

EL PRIMER MINISTRO POLACO AMENAZA CON DIMITIR SI NO SE PROHIBEN LAS HUELGAS

Breznev regresó a Moscú

Se inicia la campaña presidencial francesa

Varsovia (Efe). — El jefe del Pobierno polaco, Wojciech Jaruzelski, amenazó hoy con dimitir si el Parlamento no aprueba una ley que prohiba la huelga durante dos meses.

Jaruzelski, que había solicitado una tregua de 90 días sin huelga al tomar posesión de su cargo en Febrero, argumentó la disyuntiva planteada hoy en su discurso frente al Parlamento con la necesidad de actuar en un clima social tranquilo.

Jaruzelski manifestó que está dispuesto a colaborar con los sindicatos independientes, pero subrayó que dentro de «Solidaridad» hay algunas fuerzas que tratan de conquistar el poder para sí.

El jefe del Gobierno exhortó al aumento de la disciplina social, pidió respeto para los miembros de la Policía y fuerzas de seguridad y añadió que el Gobierno nombrará una comisión especial para el mantenimiento de la ley y el orden. Anunció la extensión del racionamiento de víveres a otros productos, probablemente los derivados de los cereales. Según el jefe del Gobierno, los sindicatos deberán renunciar a nuevas subidas de sueldo en este año, algunas empresas deberán dejar de producir y la estructura de los precios deberá modificarse, previa discusión con los representantes de los trabajadores.

Por su parte, el viceprimer ministro y jefe de la Comisión de Planificación, Kisiel, manifestó hoy que en 1981 será imposible cumplir con el plan económico. Manifestó que Polonia está obligada a pedir más dinero para pagar las deudas contraídas durante los años 70. Actualmente, la deuda polaca con Occidente es de 24.000 millones de dólares y se necesitan 10.000 millones más para hacer frente a los pagos, sin contar con los nuevos créditos.

En Gdansk, el jefe del Partido Comunista, Stanislaw Kania, tuvo que oír duras críticas y reivindicaciones de la base de su partido. Tras una discusión de siete horas, admitió que existen fuertes controversias en su seno, pero que la gran mayoría cree que la crisis actual debe resolverse mediante soluciones políticas.

Según el líder comunista, estas medidas han dado los mejores resultados, incluso durante los difíciles días en que se registraron las huelgas del Báltico, en el verano de 1980.

BREZNEV REGRESO A LA U.R.S.S.

Moscú (Efe). — El máximo dirigente soviético, Leónidas Breznev, regresó a Moscú, procedente de Praga, donde asistió al Congreso del Partido Comunista de Checoslovaquia, concluido hoy.

Por su parte, el jefe del Gobierno, Tijonov, abandonó esta tarde Viena, después de una visita oficial de cinco días.

Simultáneamente, una alta delegación soviética, encabezada por Mijail Suslov, secretario del Comité central del partido, salió hoy hacia Berlín Oriental, donde participará en el décimo Congreso de los comunistas de la RDA.

Se trata de la tercera representación de alto nivel del PCUS, que viaja a países del Este, en los últimos 20 días.

SE ABRE LA CAMPAÑA ELECTORAL FRANCESA

París (Efe). — La campaña para las elecciones presidenciales francesas comenzó hoy oficialmente, al publicar el boletín del Estado la lista de los diez candidatos, tres mujeres y siete hombres, cuatro principales y seis que los franceses denominan «pequeños». De los cuatro destacados, los sondeos señalan como favoritos al actual presidente al socialista Mitterrand, y el diario «France Soir» titula sin miedo: «Valery, Francois y los otros».

El candidato que más subió en preferencias hasta ahora es el gaullista Jacques Chirac, que partió de un 13 por ciento y está llegando a un 20, con lo que prueba que el gaullismo aún tiene fuerza en el país.

APUNTES DEL ROSTRO DE REAGAN

Berlín. — Con los saludos de los habitantes de Berlín Occidental y los deseos de un rápido restablecimiento, el artista alemán Reinhold W. Timm (derecha) hace entrega al jefe de la delegación del Departamento de Estado norteamericano en Berlín, David Anderson, de una copia de sus apuntes del rostro del presidente Reagan, obsequio para el mandatario norteamericano. — (Telefoto EFE-UPI).

Ayer se clausuró la conferencia de regiones insulares europeas, en Tenerife

El Mercado Común, contra los vinos españoles

Puerto de la Cruz (Tenerife) (Efe). — La Conferencia de Regiones Insulares Europeas fue clausurada anoche con la aprobación de un documento político al que se dio el nombre de «Declaración de Tenerife» y que contó con una abstención.

En el preámbulo del documento se dice que la Conferencia ha manifestado la voluntad del Consejo de Europa de luchar por la unión europea en el marco de la salvaguardia de los derechos humanos y de la solidaridad democrática respecto de las regiones y poblaciones menos favorecidas.

En el apartado dedicado al desarrollo y ordenación del territorio, se señala que «las islas y archipiélagos constituyen el caso límite de los problemas que se dan en las regiones periféricas de Europa. La fragilidad del equilibrio de los sistemas insulares —añade— hace indispensable una política estricta de ordenación del territorio y de instalaciones industriales, protección del medio ambiente y del equilibrio ecológico».

MIEDO EUROPEO AL VINO ESPAÑOL

Bruselas (Efe). — La Comunidad Económica Europea (CEE) teme que la incorporación de España aumente los ya preocupantes excedentes de vino de 8.000 millones de litros en 1980.

La Comisión Europea (órgano ejecutivo de la CEE) ha anunciado hoy que está preparando un proyecto de normativa para controlar la calidad del vino en toda la «CEE» y corregir los problemas de producción que se conocen en la actualidad.

Como base de trabajo, la Comisión ha tomado el llamado informe Collesselli, elaborado por el Parlamento europeo demócrata cristiano de ese nombre.

AYUDA ESPAÑOLA A REFUGIADOS AFRICANOS

Ginebra (Efe). — El Gobierno español anunció hoy una contribución de un millón de dólares para los fines de la Conferencia de asistencia a los refugiados africanos inaugurada ayer en Ginebra.

Un porcentaje de dicha cantidad se ingresará en el fondo especial de la reunión y la mayoría de la suma será distribuida entre aquellos países africanos «que se vean afectados con mayor premura por situaciones críticas de asilo o readaptación de refugiados».

HA MUERTO EL DIRECTOR DE CINE NORMAN TAUROG

Madrid (Colpisa). — Norman Taurog, uno de los pioneros en la dirección del Cine, murió en California el pasado martes a los 82 años, tras una larga enfermedad.

Taurog recibió en 1930 el premio de la Academia al mejor director por su película «Skippy», protagonizada por Jackie Cooper y Robert Coogan. Ocho años después recibió el mismo galardón por «La ciudad de los muchachos» que protagonizaban Spencer Tracy —premio al mejor actor— y Mickey Rooney.

Taurog, era conocido por su maestría en la dirección de niños, y lo que es más difícil, de perros. Entre sus películas se encuentran «Habitación para uno más», con Cary Grant y Betsy Drake, y «Las estrellas cantan», con Rosemary Clooney y Ana María Alberthetti.

ATAQUE ISRAELI EN EL LIBANO

Han muerto, al menos, quince personas

Beirut (Efe). — Por lo menos 15 personas muertas y 45 heridas es el resultado del ataque israelí sobre las posiciones palestinas del Sur del Líbano, el cuarto en diez días, realizado durante la pasada noche y la mañana de hoy.

Por su parte y en lo que parece el fin del precario alto el fuego alcanzado hace 36 horas bajo la mediación del presidente libanés Elías Sarkis, las tropas sirias de las Fuerzas árabes de disuasión (FAD) iniciaron hoy maniobras envolventes desde las montañas cercanas a Zahle a fin de rodear completamente con infantería y artillería esta ciudad, contralada hasta ahora por las milicias falangistas que han perdido todo contacto con el exterior, según informaron fuentes de las FAD.

En la capital, y después de una relativa calma de 48 horas, han comenzado de nuevo esta tarde a caer proyectiles de artillería en la zona Este y en la línea de separación de los barrios cristiano y musulmán, según informa en estos momentos Radio Beirut, que señala que la población comienza a proteger con sacos de tierra y otros medios gran cantidad de edificios por el temor a un fuerte aumento de los bombardeos en próximas horas.

El teniente general Eitan, jefe del Estado Mayor israelí, calificó la operación judía en el Sur del Líbano como una de las más complejas realizadas por sus tropas. Se facilita el número de bajas: cuatro palestinos y un sargento israelí.

Desde Jerusalén se informa que la celebración de la nueva sesión del «Consejo Nacional Palestino» (CNP), que tendrá lugar mañana en Damasco, es la razón de la operación israelí.

El bombardeo de la artillería israelí de esta mañana sobre Damour, ciudad situada a 20 kilómetros al Sudoeste de Beirut, se interpreta en Jerusalén por los observadores diplomáticos de Occidente, como una advertencia a las tropas sirias de las FAD que rodean a la pro-israelí Zahle.

Finalmente y según informaciones procedentes de Jerusalén, aumentan en medios militares y políticos israelíes los partidarios de una acción decidida en todo Líbano.

Premio holandés a un fotógrafo

Amsterdam. — El fotógrafo de Prensa británico Mike Wells recibiendo el premio «Ojo de Oro» de manos del burgomaestre Wim Polak después de haber ganado el Concurso Mundial de Fotografía Periodística 1981 por su obra, «Consecuencias de la sequía en Uganda», que puede apreciarse al fondo. — (Telefoto EFE-UPI)

AGENCIA MATRIMONIAL

Disponemos para usted de clientes de 18 a 70 años que desean contraer matrimonio. (Solteros, viudos y separados)

LA ALIANZA. — Apartado 319 — San Sebastián.

Teléfono (943) 28 67 89. Llamadas: de 10 a 1.

Naves en construcción

- **Desde 320 m².**
- **Polígono de Gamonal.**
- **Magnífica construcción.**
- **Entrega dentro de 3 meses.**
- **Facilidades de pago.**
- **Facilidades de adaptación en obra.**

SANTOS, Julio Sáez de la Hoya, 8 - 6.º.

M.E.C.D. 2017

BASURAS ENERGETICAS

La recuperación de residuos tiene un futuro prometedor gracias a nuevas técnicas de tratamiento, que se aplican tras separar los desechos secos de los húmedos

Roma (Crónica FP - FIEL, Servicios Especiales EFE, en exclusiva para DIARIO DE BURGOS). — Las basuras podrán desempeñar un importante papel complementario en el abastecimiento de energía en caso de que fallaran otras fuentes.

En la conferencia Internacional sobre recogida, tratamiento y valorización de residuos sólidos urbanos, celebrada en Roma, se han presentado nuevas y prometedoras técnicas para el aprovechamiento de los desechos.

OXIDACION

La energía que puede proporcionar la combustión de las basuras —y que puede comercializarse o bien volverse a utilizar en el mismo lugar de producción— alcanza un volumen considerable.

Por ejemplo, la capital francesa produce 200.000 toneladas de equivalente-petróleo (TEP) al año gracias a la incineración de los residuos urbanos.

Las técnicas de tratamiento de las basuras parten del principio de que todas las materias biológicas pueden ser oxidadas por el aire, desprendiendo energía.

Cuando se trata de residuos secos —por ejemplo, la madera o la paja—, la recuperación de la energía se hace mediante la combustión directa.

Por el contrario, los residuos húmedos (residuos domésticos, barros, estiércol) contienen una cantidad excesiva de agua para poder quemarlos y la energía necesaria para secarlos haría que su coste resultara prohibitivo.

TRANSFORMACION EN METANO

En estos casos, es preferible hacer que fermenten estos residuos en recipientes sin aire, donde se tarnsforman en metano, un gas natural que puede utilizarse para la calefacción e incluso para la alimentación de motores.

En la actualidad, Italia construye aparatos que realizan esta transformación de los residuos en metano.

En Gran Bretaña, existen ya algunas estaciones de transformación que han conseguido autoabastecerse en energía gracias al metano obtenido por tales procedimientos.

LOS ARCHIVOS SECRETOS DEL VATICANO

Una exposición conmemora el primer centenario de la apertura a los investigadores de este tesoro documental

Ciudad del Vaticano (Crónica AFP - FIEL, Servicios Especiales EFE, por Bruno Bartoloni, en exclusiva para nuestro periódico). — Cada año, los ministerios y embajadas del Papa producen miles de metros de documentos que se guardan en los archivos secretos de la Iglesia, explica el Cardenal Antonio Samore, único archivero del Mundo con categoría de ministro de Estado.

El Cardenal ha presentado la exposición de unos 200 documentos —uno de ellos redactado hace once siglos—, inaugurada por Juan Pablo II con ocasión del primer centenario de la apertura a los investigadores de los archivos secretos del Vaticano.

Los documentos que pueden estudiarse abarcan desde los principios de la Iglesia hasta el final del pontificado de León III (190). Los demás, repartidos en cuatro kilómetros de estanterías, permanecen encerrados en una cueva, protegida por una reja de acero, donde solo puede entrar el Papa.

MEDIDAS DE CONSERVACION

Una gigantesca «caja» de 31.000 metros cúbicos, con 50 kilómetros de estanterías, acaba de construirse en los jardines del Vaticano. Sólo bastará para 70 años, al ritmo en que producen documentos los organismos de la Santa Sede, calcula el Cardenal Samore.

En estos nuevos archivos, hay una temperatura constante de 18 grados, una higrometría del 56 por ciento, sistemas de protección contra incendios y medios para socorrer al investigador perdido en esta masa de papeles.

«No es un bunker antiatómico sino el archivo más seguro del Mundo, afirma el Cardenal.

Se han mostrado al público documentos que hicieron historia: la petición de 85 príncipes y eclesiásticos ingleses dirigida a Clemente VII para obtener el divorcio de Enrique VIII es uno de los ejemplos.

FIRMAS FAMOSAS

Entre las peticiones y las firmas en diversos documentos se encuentran nombres famosos: Martín Lutero, Galileo, Leibnitz, Mozart, Miguel Angel, Erasmo de Roterdam Napoleón y Catalina de Medicis.

El documento más largo es un rollo de pergamino de 55 metros en el que se reproduce el proceso de los Templarios entre 1308 y 1311.

Ha despertado enorme interés una de las numerosas cartas dirigidas por Voltaire a Benedicto V: «Deseo que seais recibido lo más tarde posible entre esos santos que canonizáis con tanta fatiga y éxito», escribía, en italiano, el 17 de Agosto de 1745, el autor de «Cándido».

Atentado terrorista en Colonia

Colonia (Alemania Federal). — Equipos de rescate trasladan a uno de los heridos desde el túnel de la estación del «metro» de Colonia, donde terroristas de izquierdas hicieron explosionar una bomba produciendo numerosos daños y siete heridos. (Telefoto EFE-UPI)

Los judíos y la «bendición del Sol»

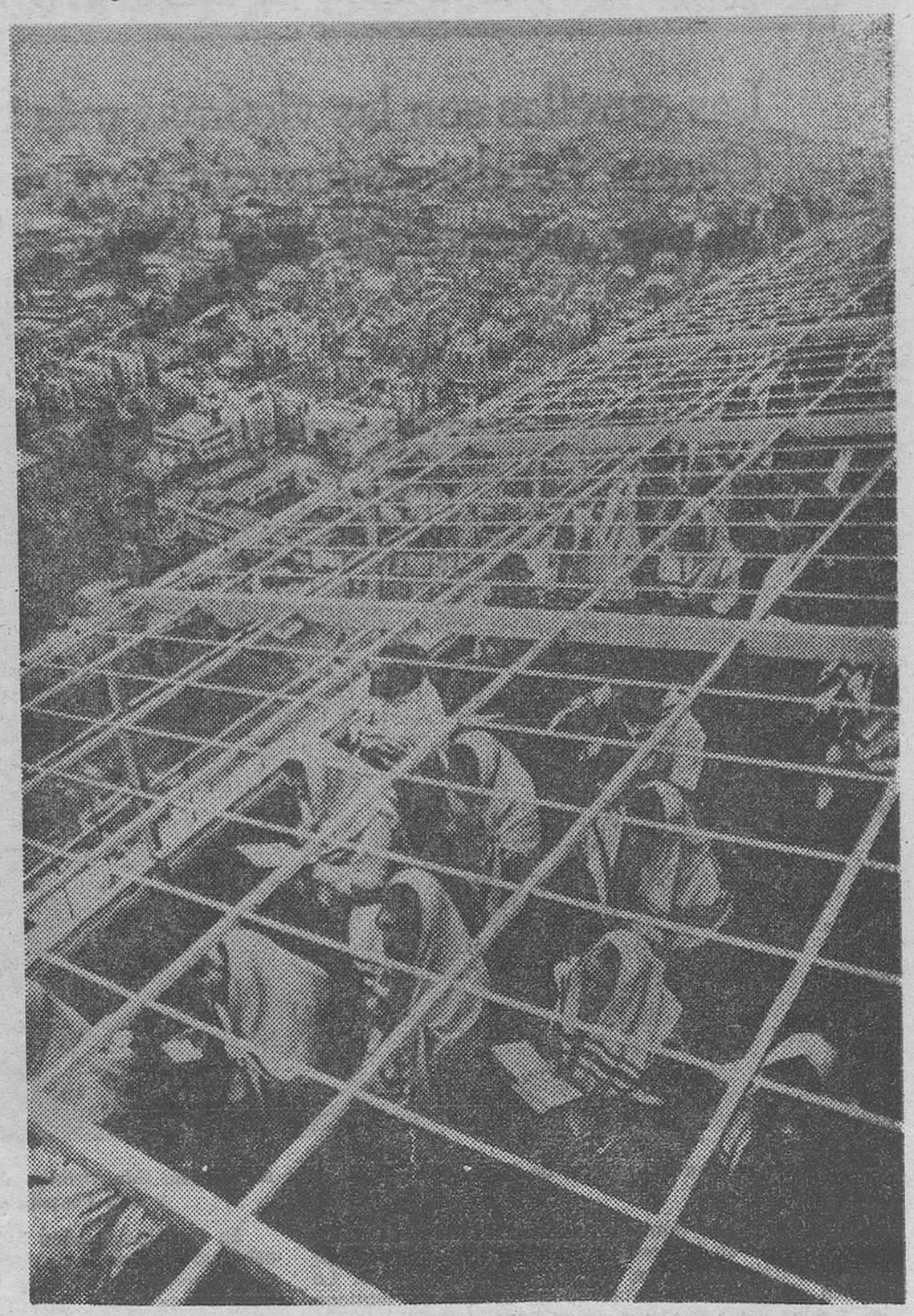

Tel Aviv. — Numerosos judíos rezan sus oraciones en la terraza del edificio más alto de Tel Aviv en la madrugada del pasado día 8. Según la tradición hebrea, el sol salió ese día desde el mismo lugar en el cosmos donde fue creado por Dios, fenómeno que ocurre cada 28 años. Medio millón de israelíes de todo el país se prepararon con una larga siesta para esperar la aparición del disco rojo en el horizonte, y cumplir así con el rito de la «bendición del Sol». — (Telefoto EFE-AP).

LA CUCARACHA ESE ANIMAL INCOMPRENDIDO

Según una entomóloga, nadie conoce en realidad a este insecto porque hay pocas personas con capacidad y paciencia para observarlas como merecen

Nueva York (Crónica AFP-FIEL Servicios Especiales EFE, por Ira J. Dreyfuss). — Betti Gaber introduce la mano en el terrario, repleto de cucarachas y saca un insecto que cubre casi un tercio de su mano. «¿Quiere cogerlo?», pregunta con una sonrisa.

Rechazamos el ofrecimiento.

La Sra. Faber, entomóloga, lleva cinco años estudiando la vida de las cucarachas y piensa dedicar muchos más a la tarea.

La cucaracha —dice—, es un animal incomprendido, debido en gran parte a que nadie le presta atención. Ella trata de remediarlo y colecciona las variedades más exóticas, como la de Madagascar, que silba a través de los orificios respiratorios y las conserva en una habitación del sexto piso del Museo de Historia Natural.

En un invernadero de la azotea tiene también una colonia de variedad americana. Allí, la Sra. Faber atrapa los insectos, anota el lugar donde los encuentra y les coloca un número en el dorso para seguirles los pasos. De este modo sabe dónde van y lo que hacen cuando están solos.

ANIMALES SEDENTARIOS

La entomóloga dice que en sus cinco años de estudio en la azotea jamás ha visto «migraciones en masa y con un objetivo, como las de las aves que vuelan hacia el Sur en invierno».

Esto es importante, explica, porque desmiente la creencia popular de que cuando se derriba un edificio, una multitud de cucarachas sale huyendo en busca de otro edificio cercano donde cobijarse.

«Las cucarachas permanecen en un mismo lugar la mayor parte de su vida», afirma, añadiendo que el territorio que ocupan tiene una extensión de 3 a 13 metros cuadrados aproximadamente, en el caso de los machos y de 7 a 21 metros cuadrados en el caso de las hembras aunque no ha podido averiguar cómo o por qué establecen estos límites

Por tanto, las cucarachas del cuarto de baño pueden que nunca se encuentren con sus primas de la cocina, a menos que el habitante de la casa las obligue a ello provocando cambios ambientales, por ejemplo pulverizando insecticida en una habitación. Y aún en ese caso se desplazan individualmente jamás en grupo.

El desconocimiento general de las cucarachas, dice, se debe a la falta de observación «La gente no sabe cómo observar y no tiene paciencia para ello»

IMPULSOS MORTIFEROS

Dejando aparte la cuestión de la paciencia, la verdad es que la mayoría de las personas no pueden ver una cucaracha sin sentir el impulso de aplastar al repugnante animal. La Sra. Faber admite que ella también ha sentido estos mortíferos deseos.

«Siempre me asustaron —confiesa—, pero también me parecían interesantes y decidí vencer mi temor».

En su opinión, la culpa de que las cucarachas nos molesten es nuestra. Les hemos facilitado demasiado la vida. «La mayor parte de los pisos —dice—, parecen diseñados para ellas. Hay pequeños espacios entre los armarios» que sos ideales para que se escondan

Con el fin de combatirlas, la Sra. Faber recomienda que se las prive de humedad, asegurándose de que no hay agua estancada en la casa y que se cubran los lugares donde se esconden —por ejemplo grietas— con ácido bórico, que es venenoso. Desde luego, añade, lo más eficaz es una desinsectación, pero tiene el inconveniente de que la familia ha de marcharse de la casa.

CUADERNILLO
Especial domingo
MAÑANA EN Diario de Burgos

M.E.C.D. 2017

HOLLYWOOD: LOS ESTRAGOS DE LA DROGA

Las estrellas son las víctimas más frecuentes.- Judy Garland, Pier Angeli, George Sanders, entre otros, murieron por el abuso de estupefacientes.- El caso reciente del actor Richard Pryer

Por Frank RUTHERFORD

Muchos personajes importantes de la pantalla grande y la música han sido víctimas de las drogas. Entre ellos estos tres: de izquierda a derecha, Judy Garland, George Sanders y Ana Pierangeli. — (Foto EFE).

Todo lo que se habla, y se imagina, sobre el abuso de las drogas en Hollywood, y especialmente, por parte de las estrellas de cine es por desgracia, cierto. La terrible realidad de esta Meca en la que se fabrican los sueños y las ilusiones de millones de seres es una espantosa progresión de esta ola de muertes y de sufrimientos a que han conducido y sigue conduciendo el abuso de la droga. Algo de lo que no se salvan ni los jóvenes, ni los que ya dejaron de serlo, ni las estrellas famosas, ni los miles de desconocidos que luchan y esperan en busca de una oportunidad que les abra las puertas del éxito.

UNA LARGA Y NEGRA LISTA

Hollywood está invadida por la terrible plaga y es una de las ciudades americanas en las que el «paraíso artificial» se paga a más alto precio. Las víctimas más numerosas y espectaculares son las estrellas de cine. Su fama y su popularidad hacen que se hable con mayor amplitud y difusión de los asos en que se han visto mezcladas, y naturalmente, el eco alcanzado es mayor aún, cuando, por desgracia, encontraron la muerte víctimas de los excesos

En la larga lista de estrellas fallecidas a consecuencia de la droga, figuran Ana María Pierangeli, Gia Scala, Inger Stevens, Dorothy Dandridge, Marie Mac Donald, Judy Garland, Dinah Washington... Todas, mujeres. Hay también, claro, actores, muchos de ellos veteranos, como Chester Morris que fue un notable galán en los años 30 y 40, George Sanders, que puso fin a su vida en Palma de Mallorca llevado de un estado de desesperación a causa de la droga, Everett Sloane, Nick Adams, que trabajó como «doble» de James Dean en las últimas tomas de «Gigante» durante cuyo rodaje falleció el malogrado Dean

También entre las estrellas de la música pop se encuentran nombres de los desgraciados que sucumbieron por sobredosis del mortífero producto: Jimmy Hendrickx, Jim Morrison, Janis Joplin o Brian Jones de los «Rolling Stones».

En los últimos años hubo numerosas detenciones de estrellas famosas, acusadas de consumo, o tenencia ilícita: Ryan O'Neal, Tony Franciosa, Jean-Michael Vincent, Linda Blair, Gall Fisher, Keith Richard de los «Rolling Stones», Jerry Lee Lewis, Louise Lasser...

LA REVELACION DE GEORGE HAMILTON

Pero la realidad de los estragos de la droga en Hollywood no se limita a los muertos, ni a los que pagaron su precio a la justicia. Toda la ciudad, todo el mundo del cine siente la obsesión de la fama, del triunfo en su carrera artística y para el logro de sus fines recurren, cometiendo el mayor de los errores, al consumo de estupefacientes.

El caso reciente del actor negro Richard Pryor ha sido uno de los que más se ha comentado, el protagonista junto a Gene Wilder, de «Stir Crizy», uno de los films más taquilleros de la temporada, resultó gravemente herido a causa de una explosión de gas de su encendedor. Fue lo que publicaron, en un principio, los periódicos. Poco después se conocía la verdad. Richard Pryor había sufrido quemaduras graves en las manos y el rostro cuando preparaba un cocktail muy particular, conocido con el nombre de «freebase», que es una mezcla de cocaína, amoniaco y éter. Un producto que cuesta alrededor de mil dólares por una sola toma. Al entrar en contacto con el éter, la mezcla de cocaína y amoniaco es altamente inflamable y puede provocar, como en este caso, quemaduras horribles.

Hace veinte o treinta años, se hablaba menos de los estragos de la droga. Pero su consumo era frecuente entre las estrellas de cine. Y no sólo su consumo, sino los abusos. El ritmo de trabajo a que se veían obligados muchos actores les llevaba a drogarse para superar la fatiga y la angustia. En los años 50 estaban de moda las anfetaminas. George Hamilton ha revelado que los propios productores facilitaban el producto grauitamente a los que intervenían en el rodaje.

LOS TEMORES DE JAMES COBURN

James Coburn, que habita en una lujosa casa decorada al estilo oriental, confiesa haber tomado toda clase de drogas, incluso LSD, buscando la libertad y la paz de espíritu. «El miedo a envejecer y al fracaso son las causas principales de la depresión que lleva a muchos actores a la droga. Y esa inseguridad que padecemos los que hemos llegado, pero vemos amenazada nuestra cotización por la aparición constante de nuevos valores que son preferidos por los productores.

Porque hoy una estrella de cine no tiene asgurada una posición firme como ocurría en los años 40 ó 50», considera James Coburn, que es famoso y millonario, aunque su carrera está empezando a declinar.

La joven Mackenzie Phillips ha visto arruinada su prometedora carrera a consecuencia de la droga. La estrella de la serie televisiva, «One day at a time» ha tenido que abandonar los estudios después de haber sufrido varias intoxicaciones. Y los productores se resisten a llamarla de nuevo, como en casos similares, por la inseguridad y los riegos que encierra contratar a un drogadicto.

Innumerables son los casos en que la droga ha causado cuando no la muerte, dramas espantosos, no sólo en lo referente al trabajo de los drogadictos, sino en la vida privadada y familiar. A veces personas inocentes han pagado las consecuencias. Como la actriz Helen Reddy, protagonista de «Pedro y el dragón Elliott», y una de las grandes estrellas de Las Vegas. Helen vivió el infierno de la droga durante ocho años de los quince que estuvo casada con su manager Jeff Wald. Su marido era un adicto que atravesaba crisis nerviosas que le convertían en un ser violento. Se volvía inquieto, agresivo, no era un ser nomal cuando dejaba de tomar», cuenta la actriz. El matrimonio se deshizo y a Helen Reddy le parece hoy que vivió una larga e interminable pesadilla.

ESPECIAL - EFE)

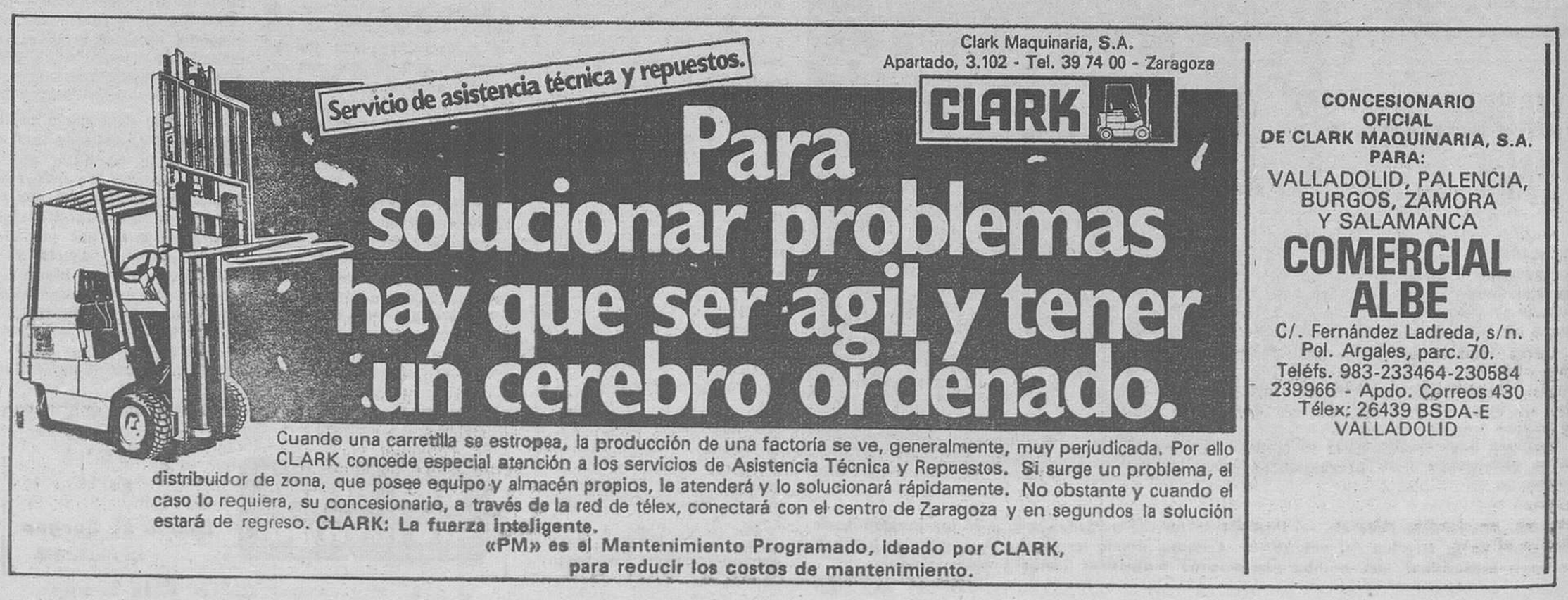

M.E.C.D. 2017

LA BIOQUIMICA EN LA LUCHA CONTRA EL CRIMEN

- Basta una hebra de cabello, un tenue rastro de perfume o una fibra textil para identificar un delincuente
- «Pistas de carreras» en las que compiten las enzimas, con «foto de llegada» y todo para descubrir un delito
- La química de los plásticos permite aclarar muchos actos delictuosos

Por S. PRIETO CANTERO

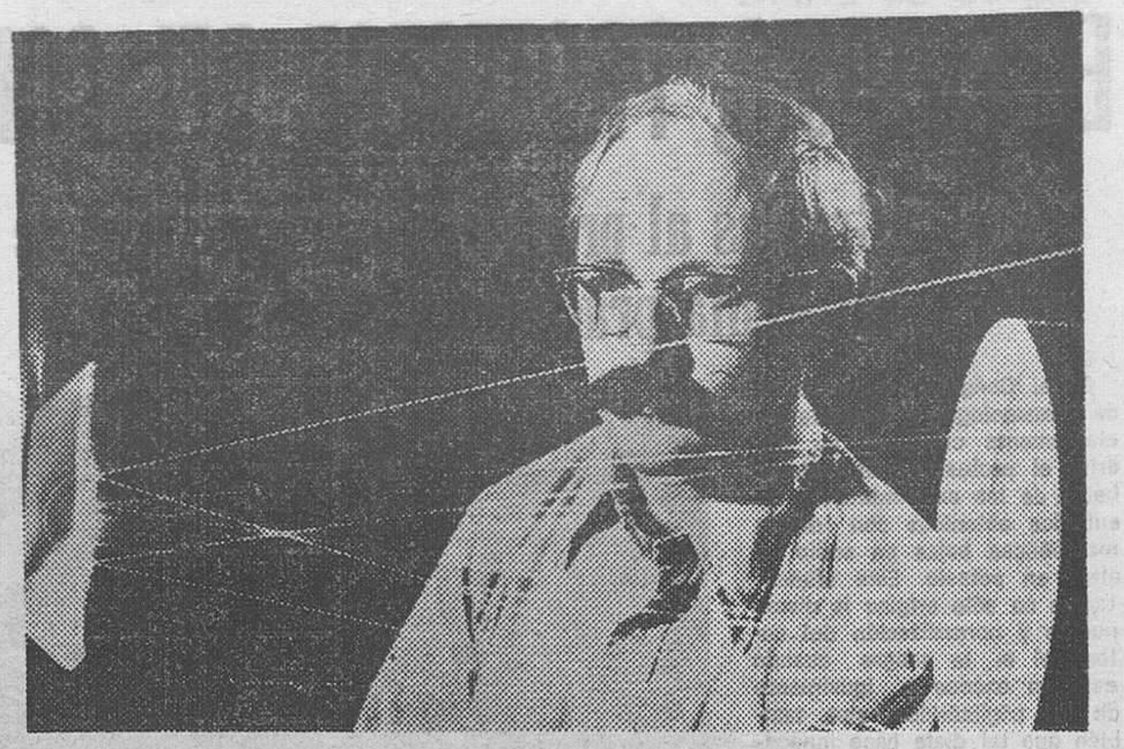

Los rayos láser también prestan su servicio en la lucha contra el crimen y la delincuencia... (Foto Efe)

El laser es una técnica que logra cosas que parecen pura brujería. Lo de realizar delicadísimas operaciones de retina y de corazón sin ni siquiera tocar al paciente es algo que ya no asombra a nadie y hasta resulta un tanto anticuado. El utilizar un rayo laser en lugar de bisturí se estima normal.

También es muy notable la acción de estos rayos en la lucha contra el crimen y la delincuencia. Con laser nos podemo defender de agresiones delictivas e intenciones criminales, y junto a la biología y a la bioquímica, identificar tóxicos y venenos en cosa de segundos y donde quiera que estén escondidos. De esta manera, la Policía y ros jueces pueces pueden disponer de informes y análisis químicos concluyentes y exactos a los pocos momentos de ocurrir los hechos.

PISTAS INFALIBLES

Mediante la unión de la espectrometría y el laser hoy es posible desentrañar accidentes de tráfico y crímenes por misteriosos e ininteligibles que en principio aparezcan y para ello basta disponer de briznas de sustancias como pudieran ser una hebra de cabello, un tenue rastro de perfume o una fibra de tejido.

Un accidente en apariencia fortuito puede entrañar un acto criminal pero al análisis físico - químico consigue descubrir el posible amaño. Las pistas son diversas y siempre asombrosas. Por ejemplo en una colisión, ínfimas trazas de pintura de la carrocería del coche quedan transferidas al vehículo contrario, cantidad de pintura que puede ser del orden de millonésima de una millonésima de gramo que al ser analizada mediante la técnica de espectrometría infrarroja y laser da por resultado cuales son la clase de pintura y la marca, modelo y año de fabricación del coche.

Algo similar sucede si se trata de «polvos blancos» que se asegura son azúcar, talco o aspirina, y que en realidad es una droga estupefaciente o cianuro potásico.

En caso de lucha, violación, forcejeo, etc., siempre quedan adheridas a la víctima, especialmente en las uñas, cantidades microscópicas de piel del contrario, fibras textiles, olores personales o saliva que sirven para identificar sin error a una persona entre millones y de esta manera puede ser localizado el delincuente o criminal.

ELECTROFORESIS Y DERMATOSIS

La electroforesis es una nueva y singular técnica en esta lucha físico - bioquímica contra el delito y el crimen. Aquí intervienen las enzimas junto con el laser. Se trata de estudiar las distintas velocidades que determinadas enzimas desarrollan en una «pista de carreras» elaborada a base de un «firme» de almidón o poliacrilamida.

Esta «pista» la montan los químicos en el laboratorio y con enzimas simulan «una carrera atlética» cansera en la que hay «foto» de llegana. En esta competición atlética los das de ínfimas cantidades de residuos de sustancias orgánicas o fluidos personales procedentes de un delito o crimen. Con ayuda del laser el proceso sirve para identificar al delincuente o criminal.

Los plásticos no son una cosa sencilla, sino un mundo químico muy complejo. Por si fuera poco estas sustancias suelen originar dermatosis, alergias o efectos irritativos generalmente imperceptibles. Hoy nadie escapa al consumo de plásticos, en infinidad de productos; desde carteras, forros de libros y bolígrafos, a zapatos. Por el camino de los plásticos el laser también descubre delitos y crímenes.

S. PRIETO CANTERO
Servicios Especiales de EFE)

Ante la injusticia
ES MAS FACIL SENTARSE Y NO PENSAR
¿Por qué no das un primer paso?
Día del Amor Fraterno
Jueves Santo
CARITAS

MILLONES DE DOLARES EN LA BUSQUEDA DEL «DOMINIO DE LA VIDA»

Parece llegado el momento de que nos preguntemos qué puede significar para el futuro del género humano la creación artificial de vida. Los últimos descubrimientos de la biología y la genética obligan al hombre de hoy a formularse una cuestión tan inquietante.

Ted Howard y Jeremy Rifkin abordan este tema en el interesante y sugestivo estudio: «¿Quién suplantará a Dios?», con un título tan irónico como imposible, y publicado por EDAF. El presente reportaje glosa algunos de los aspectos —no todos, por necesidad de espacio— que se abordan en este libro singular.

Un nuevo y dramático hecho, el descubrimiento del DNA y sus aplicaciones, permite a los científicos descerrajar algunos nuevos secretos de la vida. En pocos años, los biólogos serán capaces de cambiar de forma irreversible una sabia evolución de billones de años, creando nuevas plantas, nuevos animales y nuevas formas de existencia humana y posthumanas.

Hoy, sólo un puñado de personas son confidentes del secreto de la vida y de cómo manipularla y alternarla, y la mayoría de la gente ignora totalmente este poder recién descubierto. La idea de diseñar y proyectar la vida, especialmente la humana, es tan fantástica que se hace difícil incluso reflexionar sobre su significado y sus implicacones. En la actualidad, aunque el público permanece totalmente ignorado de esta innovación científica sin precedentes, los microbiólogos trabajan intensamente en cientos de laboratorios de los Estados Unidos, gastando docenas de millones de dólares en la búsqueda del «dominio de la vida».

EN PLENA REVOLUCION BIOLOGICA

Durante muchos años, los hombres preocupados por nuestra sociedad han pensado que el armamento nuclear es la herramienta más poderosa y llena de peligros que la humanidad ha puesto a su disposición, pero con el desarrollo de la ingeniería genética humana, se dispone ahora de un arma mucho más temible.

Descubierto en 1973, el DNA combinado, técnica de laboratorio que puede unir material genético de organismos no relacionados entre sí para crear nuevas formas de vida, da lugar a los más conflictivos dilemas éticos, políticos y sociales que la sociedad ha tenido que plantearse.

En otro tiempo, todo esto habría sido desdeñado como ficción científica o como el loco delirio de un doctor Frankenstein; ya no. Aún no estamos en el mundo feliz previsto por Huxley, pero nos hallamos en el camino. Hoy vivimos en una nueva era, una nueva realidad. estamos en plena revolución biológica.

El DNA es el más universal de los idiomas. Lo comparten todas las formas de vida existentes en la actualidad y todas las que existieron en el pasado. El doctor Charles Price, ex-presidente de la American Chemical Association, sugiere la hipótesis de que el «idioma de la DNA es el más simple organismo unicelular, es exactamente el mismo idioma del DNA que actúa en la creación de un ser humano..., lo cual parece indicar que una sólo célula original se convirtió en el progenitor de toda la vida sobre la Tierra».

Pero junto a estas afirmaciones surgen los planteamientos problemáticos. Así el Dr. Sinsheimer ha dicho: «La era atómica empezó en Hiroshima. Después de eso nadie necesitaba convencerse de que teníamos un problema. Estamos entrando en la era genética. Espero que esta vez no necesitemos ninguna prueba.

¿DE DONDE VIENEN LOS NIÑOS?

«¿De dónde vienen los niños?» es una pregunta que continúa avergonzándonos a los padres. Ahora, gracias a los nuevos procesos de manufacturas la vida, hay por lo menos ocho respuestas a esta inocente pregunta, sin contar con el sistema habitual. Una lista de «tecnologías potenciales, de eugenesias y eufenesias», copiladas por Lederberg, incluye: Primero inseminación artificial de una mujer por su marido; segundo, inseminación artificial por un donante; tercero, trasplante de ovario o de huevo de una mujer a otra, seguido de inseminación artificial, bien por el marido o bien por un donante seleccionado; cuarto, fertilización en una mujer; quinto, gestación extracorporal (niño probeta); sexto, partenogésis (nacimiento virginal), el desarrollo de un huevo sin fertilizar; séptimo, trasplante nuclear, donde hacen que una célula produzca un exacto duplicado genético del donante del núcleo, macho o hembra; octavo, fusión embrional, o la unión de dos embriones individuales para formar un humano con cuatro padres biológicos en lugar de los dos tradicionales.

El doctor E. S. E. Hafez, presidente del Departamento de Ciencias Animales de la Universidad de Washington, cree que algún día las técnicas del trasplante se usarán para transportar manadas enteras de superembriones alrededor de todo el Mundo. Para demostrar su teoría, Hafez hizo que un amigo de Inglaterra le mandase cien ovejas premiadas, en una caja pequeña, transportadas en un avión comercial. Las ovejas, en la forma de recién concebidos embriones, hicieron el viaje como pasajeros implantados en la matriz de un conejo, donde vivieron y se desarrollaron durante varios días. Cuando recibió el paquete, Hafez simplemente abrió al conejo, secó los embriones y los hizo implantar dentro de ovejas normales americanas.

Meses más tarde, el doctor era dueño de un rebaño premiado de ovejas inglesas.

LA SOCIEDAD EUGENESICA

Niños probeta, embriones congelados y reproducción clónica constituyen «lo más exótico de la Era Genética». Pero cada uno de estos descubrimientos choca dramáticamente con muchas de nuestras creencias sobre la procreación, la familia, y las relaciones sociales; como método de control eugenésico, ninguno es totalmente suficiente por sí mismo. El biólogo canadiense N. J. Berrill ha resumido los límites potenciales de tales técnicas: «No se puede contar con los artistas para que críen artistas; tampoco los astrónomos engendrarán astrónomos, ni se puede predecir tampoco la herencia de la inteligencia general. Padres anormalmente inteligentes puede producir vegetales humanos con la misma facilidad que otras parejas, mientras que individuos de excepcional mérito tienden a surgir en todas partes de familias vulgares».

Irónicamente la función genética exótica con las técnicas aparentemente más «razonables» de la ingeniería humana —proyección y cirugía genética— puede producir la sociedad eugenésica. Un niño probeta cultivado simplemente de un huevo normal y esperma sería una singularidad significativa; cuando este proceso se combina con la proyección prenatal cirugía genética, el bebé podría ser prediseñado para una serie de cualidades. Un clon de un atleta bien proporcionado bien puede ser un especimen físico superior, pero es sólo un caparazón. Si ese caparazón fuese rellenado con nueva información genética a través de la cirugía genética, el resultado podría ser un superatleta, más listo, más fuerte, más rápido y con más resistencia que cualquiera ahora vivo.

El Dr. Ronald Sape, presidente de una empresa norteamericana especializada en ingeniería genética, dice que en los próximos 30 años, la Biología ocupará en EE.UU., la importante posición actual de la química. Hombres de negocios como Sape predicen que conforme nos vayamos quedando sin los recursos petrolíferos en los próximos 25 años, los nuevos compuestos de la ingeniería genética —bacterias, mohos y hongos— serán cada vez más utilizados suministrando a la economía alternativas a las sustancias químicas derivadas del petróleo que se utilizan hoy para hacer fertilizantes, ropas que no necesitan planchado, pesticidas, pinturas y decenas de miles de otros productos. Según ellos, sólo es cuestión de tiempo el desarrollo del tipo adecuado de nuevos microbios vivos que pueden sustituir a cualquier producto químico utilizado hoy en día con fines industriales.

En cualquier caso, queda claro que el hombre no podrá nunca suplantar a Dios pero sí es necesario que la ética y la moral estén presentes en todos estos esfuerzos, de modo que se orienten en beneficio del ser humano y no para su destrucción.

M. CALVO HERNANDO
(LOGOS)

INSTALE ENERGIA SOLAR

- Calefacción y agua caliente con extraordinario ahorro.
- Ideal para comunidades, chalets, naves, viviendas en bloque, etc.
- Facil instalación.

ATICASA
SAN PEDRO CARDEÑA, 54
BURGOS (Tlfs. 2105 51-2153 55)

MAQUINARIA DEL FUTURO PARA JARDINES DE HOY

Outils Wolf la pone a disposición de todos los aficionados a la jardinería. Podadoras, aspersores, recogedoras... y ahora su supertecnificado cortacéspedes Eurotondor. Una máquina tan perfecta, eficaz, cómoda y silenciosa, que puede afirmarse sin temor a exagerar que se adelanta 20 años a su tiempo.

Outils Wolf lo ha hecho posible después de muchos años de constante investigación y experimentación, después de muchos años siendo la marca líder en útiles para jardín, después de muchos años de contar con su confianza.

Por eso hoy, Outils Wolf se siente orgullosa de haber conseguido unas herramientas como las que componen su amplia gama, y que constituyen una realidad necesaria a la hora de convertir la naturaleza en un jardín. Algo que persiguen todos los buenos aficionados de todo el Mundo.

M.E.C.D. 2017

EL POTASIO, PROTECTOR DEL CORAZON

Gracias al predominio de este tipo de alimentación, en Kenia prácticamente no hay casos de hipertensión

En el Congreso sobre temas de farmacología y dietética recientemente celebrado en Madrid, el profesor Sodi Pallares habló de los extraordinarios resultados obtenidos con dietas metabólicas bajas en sodio y altas en potasio. Esta alimentación no sólo origina la disminución y normalización del colesterol en la sangre cuando está en exceso e igualmente de los triglicéridos, sino también que tal dieta hace innecesarios los diuréticos, retiene en sus justos límites la presión arterial y frena la vejez.

El señor Sodi mostró estadísticas relativas a tres millones de kenlatas entre los que no se encontró ni un sólo individuo que acusara hipertensión, e hizo hincapié en el dato de que esta población africana apenas consume un gramo de sodio por persona y día y sin embargo ingiere mucho potasio en su alimentación. El lado opuesto de la medalla está en los 15 gramos de sodio que corresponden en cada jornada a los occidentales, entre los que es muy frecuente la hipertensión y las alteraciones coronarias y nerviosas.

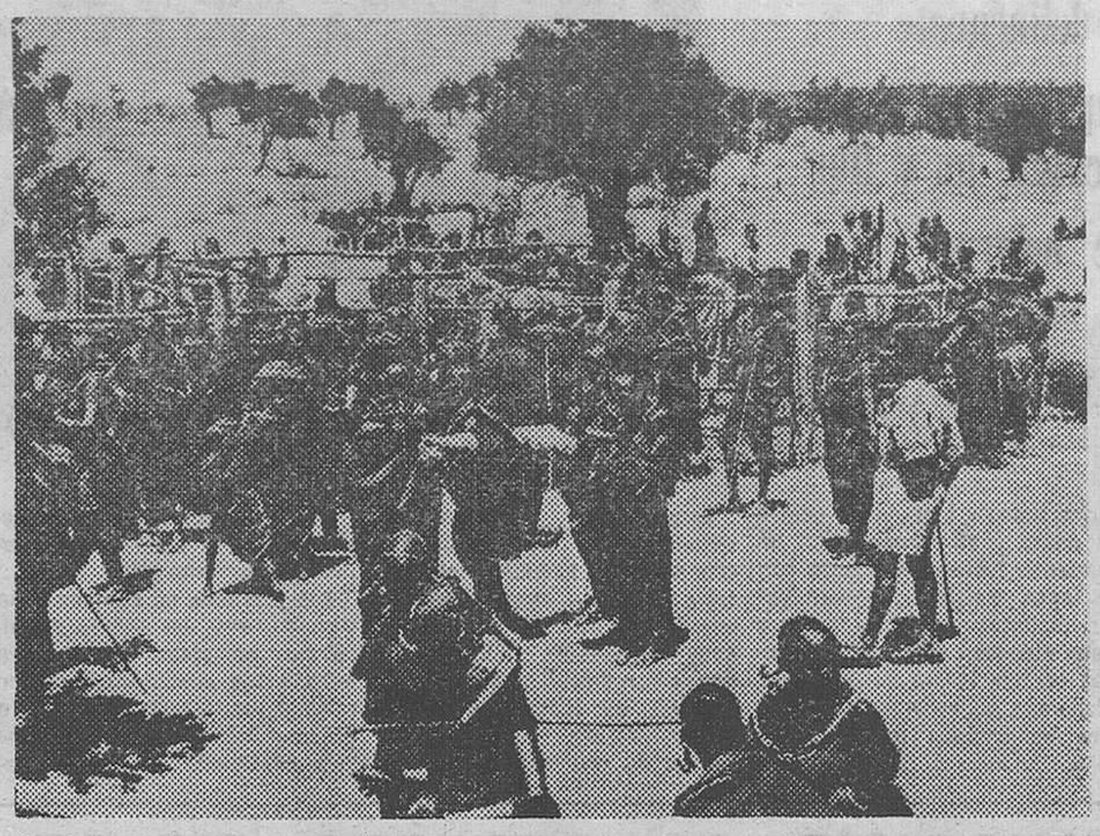

Se han logrado extraordinarios resultados obtenidos con dietas metabólicas bajas en sodio y bajas en potasio. Gracias al predominio de este tipo de alimentación, en Kenia prácticamente no hay casos de hipertensión. — (Foto EFE).

CLARA CONEXION

Por otro lado, parece cada día más clara la conexión entre el sodio en la dieta y el envejecimiento, singularmente el envejecimiento prematuro que es el peor y que también se da en abundancia en Occidente.

Los elementos sodio y potasio tienden al equilibrio en el ser vivo. Concretándonos al hombre, se ha visto que a medida que crecemos y nos desarrollamos aumenta la concentración de potasio en nuestro cuerpo, al propio tiempo que disminuye la de sodio, y cuando empezamos a envejecer nos ocurre lo contrario.

Este dato es muy significativo en la dietética moderna, que pretende ir estrechamente unida a la farmacología. Los destacados resultados en favor de la salud que muestra la dieta de reducido aporte de sodio y elevada proporción de potasio indica que la mejor farmacología es la que se apoya en la correcta alimentación. El vital y necesario equilibrio sodio-potasio puede lograrse a través de la dieta. El profesor Grande Cobián explicó en este Congreso que el colesterol puede estar en dosis tolerables si nos sometemos a la dieta óptima que se corresponda a la edad y al trabajo que hagamos No hay ninguna especie animal y y mucho menos el hombre que resulte inmune a la arteriosclerosis si la dieta incrementa el colesterol en la sangre pues esta grasa incide de manera muy directa en el endurecimiento y fragilidad de las arterias y en la probabilidad del infarto.

Trescientos miligramos de colesterol por litro de líquido sanguíneo multiplican por tres la probabilidad de sufrir infarto, de ahí que reducir las grasas animales (es tan solo un ejemplo a seguir en la dieta) es equivalentes a reducir índices peligrosos de colesterol en la sangre. En consecuencia: cualquier farmacología preventiva coronaria ha de tener en cuenta de manera muy directa la dieta.

LOS ANTOCIANOXIDOS

Las antocianinas son pigmentos vegetales hidrosolubles, como la enocianina de la uva tinta. En forma de antocianóxidos, estas sustancias presentan gran eficacia en la normalización del flujo sanguíneo, hecho muy impotante en farmacología pues más del 15 por 100 de la población adulta muestra problemas de mala circulación de la sangre. De la purificación de la antocianina y obtener antocianóxidos se encarga la industria farmacológica para después producir fármacos protectores de la pared de los vasos.

Este reforzamiento de la pared vascular evita la salida de proteínas y hematíes, al propio tiempo que rebaja la adhesividad plaquetaria sin disminuir la coagulación. Otra ventaja es que los antocianóxidos son diuréticos. Todo ello se traduce en buena circulación, freno de la obesidad, tensión arterial normal y alejamiento de la arteriosclerosis y la vejez. Característica muy llamativa de las antocianinas (de manera destacada la enocianina de la uva) es que siempre van acompañadas de abundante potasio y escasísimo sodio.

S. PRIETO CANTERO

(EFE)

EN BUSCA DE CIVILIZACIONES EXTRATERRESTRES

Según un informe científico preparado para las Naciones Unidas, es probable que haya vida, e incluso civilizaciones, en otros planetas.

El documento, titulado «Estado actual y futuro de la ciencia espacial», ha sido redactado para la segunda conferencia de la ONU sobre exploración y usos pacíficos del espacio exterior, prevista para los días del 9 al 21 de Agosto de 1982 en Viena.

Los autores de un capítulo sobre «La búsqueda de inteligencia extraterrestre» son quince científicos de Estados Unidos, Unión Soviética, Gran Bretaña, Francia, Checoslovaquia, Polonia, Hungría, Japón, Indonesia e India.

En su opinión, es razonable suponer que las formas primitivas de vida surgieron de compuestos orgánicos en las aguas de la Tierra y que a partir de ellas evolucionaron otras formas de vida más complejas, incluído el hombre.

MAS ALLA DE LA VA LACTEA

Los científicos observan que las dos naves Viking enviadas por Norteamérica a Marte en 1976 no encontraron indicios de vida, pero creen que es posible que haya vida en otros lugares de Marte, el planeta del sistema solar con más probabilidades de albergar seres vivos.

Ampliando las suposiciones al conjunto de la Vía Láctea y más allá, dicen: «Es posible que haya surgido la vida en algunos planetas de ciertas estrellas de otros puntos de la galaxia y el universo, lo mismo que surgió en la Tierra. También es probable que, en algunos casos, haya pasado por varias fases de evolución biológica hasta un estado de inteligencia».

Después de observar que algunas estrellas pueden tener 20.000 millones de años de antigüedad (nuestro sistema solar tiene 4.500 millones), dicen que «podría haber civilizaciones extraterrestres millones de años más antiguas que la civilización de la Tierra».

Un viaje al espacio en busca de estas civilizaciones exigiría «miles de millones de años», dicen, pero entrar en contacto con ellas es muchísimo más fácil «si se intenta detectar la radiación emitida por otras civilizaciones».

Creen los científicos que la mejor forma de buscar estas civilizaciones es escuchar en la región de las microondas de radio las semales procedentes de una emisión deliberada para establecer comunicación o simplemente emitidas por otras civilizaciones para sus propias necesidades.

VENTAJAS MULTIPLES

Los investigadores comentan que ciertas personas se preocupan por la posibilidad de que «un mensaje de una sociedad avanzada pudiera hacer perder al hombre la fe en su propia civilización» o tener otras consecuencias negativas.

A esto responden que «el hombre es libre de hacer caso omiso de cualquier mensaje extraterrestre ofensivo. El hombre no tiene ninguna obligación de contestar. Si la humanidad opta por no responder, no hay forma de que la civilización transmisora pueda determinar que su mensaje ha sido recibido y entendido en el distante planeta Tierra».

Por tanto, siguen diciendo, «la recepción y traducción de un mensaje radiofónico de las profundidades espaciales no parece presentar muchos peligros para la humanidad sino que, por el contrario, promete toda clase de beneficios filosóficos e incluso prácticos para los hombres».

El hecho de sostener conversaciones con otra civilización, dicen, permitiría a las futuras generaciones lograr nuevos conocimientos científicos «que podrían ir desde un entendimiento del pasado y el futuro del universo a las teorías físicas de las partículas fundamentales de las que está hecho el universo y a nuevas biologías».

Del mismo modo, el hombre «podría conversar con distantes y venerables pensadores sobre los valores más profundos de los seres conscientes y sus sociedades. El hombre podría entonces ser un eslabón de una vasta cadena galáctica».

(EFE)

RENACE UN TREN - METRO DE 1926

Barcelona. — Los Ferrocarriles Metropolitanos de la Ciudad Condal han presentado el tren del año 1926, para cubrir el servicio entre las estaciones «España» y «Cataluña». En la foto, el antiguo tren restaurado al hacer una parada en una de las estaciones del recorrido. — (Telefoto EFE).

COOPERATIVA VIVIENDA
JARDINES DE VILLA PILAR
VENDE
LOCALES COMERCIALES
— Y —
PLAZAS DE GARAJE
en Urbanización Antiguos Cuarteles, Parcela, N.º 2. Jardines Villa Pilar.
Interesados, llamar al teléfono 20 24 58
Preguntar por: SR. MIGUEL.

YA TENEMOS
ENTRE LOS VEHICULOS DE IMPORTACION
EL QUE VD. DESEA

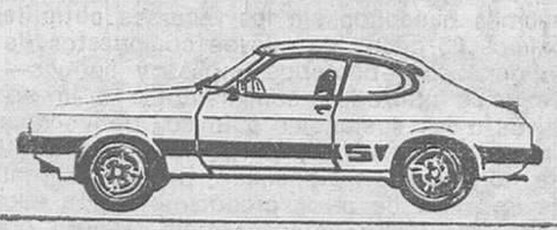
CAPRI

TAUNUS

GRANADA

Autocid, s. a.
Carretera Madrid-Irún, Km. 234,4 * BURGOS
Ford

M.E.C.D. 2017

OUTILS WOLF PARA HACER DE LA NATURALEZA UN JARDIN

Transformar la Naturaleza en jardín es un arte y uno de los más sanos pasatiempos. Por eso, para usted que disfruta "jardineando", es importante la elección de los mejores útiles. Outils Wolf ha creado los más precisos y perfeccionados útiles de jardinería, para ayudarle a hacer de la Naturaleza un jardín.

Outils WOLF

Pida catálogo gratis a su Consejero Distribuidor o a OUTILS WOLF, San Feliu de Buxalleu (Gerona) Tel. 972 86 40 44

M.E.C.D. 2017

NACIONAL

El yerno de los marqueses de Urquijo, presunto autor del doble asesinato

La aparición de unos casquillos del arma homicida en la finca de su padre, ha sido la prueba definitiva para la Policía

La Policía, después de 250 días de investigación y 6.830 horas de seguimiento del caso encontró una prueba contundente para acusarlo. hace tres días varios inspectores, con mandamiento judicial previo, encontraron 140 casquillos en la finca del padre de Rafael, en Montalvillos de Huete, provincia de Cuenca. El examen balístico de varios casquillos del calibre 22 dedujo que alguno de ellos habían sido percutados por la misma pistola empleada en el asesinato de los marqueses de Urquijo. Un día después, es decir, anteayer, la Policía detenía a Rafael Escobedo. Que habitaba en la finca de su padre, y éste se confesaba culpable. Sin embargo. Todavía no ha aparecido la pistola ni los utensilios empleados: un martillo, esparadrapo, una linterna, un soplete y unos guantes.

Según la versión policial, el yerno de los maqueses estuvo tomando unas copas con unos amigos la noche del 31 de Julio. Después, de madrugada, cogió la pistola y los utensilios y se dirigió al chalet de sus suegros en Somosaguas, zona residencial en las afueras de Madrid. Abrió la verja del fondo de la casa e intentó entrar por la puerta que él siempre había utilizado. Una de las puertas la abrió utilizando el soplete y el martillo; otra puerta permanecía abierta. Colocó el silenciador a la pistola y pasó al dormitorio del marqués, don Juan de la Sierra, y le disparó un tiro a bocajarro eran las 4 ó 5 de la madrugada.

NO PENSABA MATAR A LA MARQUESA

La versión policial añade que al tratar de huir tropezó con una silla y se le disparó el arma. El ruido debió despertar a la marquesa, María Lourdes Urquijo la cual preguntó qué estaba sucediendo. Se dirigió entonces hacia ella, que se encontraba incorporada en la cama y disparó en dos ocasiones. Después de eso se daba a la fuga, sin que el perro de la finca ladrara ni se diera cuenta la criada.

Al tener conocimiento la Policía del asesinato de los marqueses uno de los inspectores comentó después de veinte minutos: "El caso está claro. Ya sabemos quien ha sido. Vamos a demostrarlo". Según está versión la Policía estaba convencida de la culpabilidad de Rafael Escobedo pero la amplia repercusión del caso y la falta de pruebas impidieron el rápido esclarecimiento del crimen. Durante los primeros días funcionarios policiales investigaron las pistolas y armas del padre de Rafael, un señor muy aficionado a las armas y que es socio del Club de Tiro. Descubrieron que faltaba una pistola del 22 y el padre de Rafael les dijo que la había vendido a un teniente coronel del Ejército hacía muchos años. Según su versión, el militar había muerto hacía tiempo y era muy difícil saber donde se encontraba la pistola. A pesar de no haber encontrado el arma del delito se cree que se trata de una pistola "Star" modelo "F" del calibre 22 y con número de serie 219444.

Para la Policía el móvil der crimen está claro. Rafael Escobero un carácter posesivo, una personalidad poco normal, que había sido sometido a tratamiento siquiátrico. Conoció a Mirian en la empresa Goldán y entonces decidieron casarse. Los padres de Mirian se opusieron al matrimonio. El matrimonio se consumó dos años antes del asesinato de los marqueses y cinco meses antes del crimen Mirian y Rafael se separaron por "incompatibilidad de caracteres" según diría la hija de los marqueses. El yerno cree que los padres de Mirian tienen la culpa de la ruptura del matrimonio y decide matar al suegro, el marqués Rafael ha declarado que sólo pretendía dar muerte a su ex-suegro, pero la Policía duda que sea cierto ya que éste siempre pensó que la culpa era de ambos.

RAFAEL CONTINUO SUS RELACIONES CON MIRIAN

Las relaciones de Rafael con Mirian y con sus padres continuaron después de la ruptura e incluso estuvo en el chalet pocos días antes de perpetrar el crimen. Según parece, éste hizo un par de llamadas a casa de los marqueses para asegurarse que tenía el campo libre y que no se iba a encontrar con problemas una vez dentro de la finca.

Para una hombre sólo era una acción arriesgada, pero para una persona como él, que conocía perfectamente el terreno que pisaba no tendría que sortear muchas dificultades. Además, el perro guardián, le conocía y no ladraría. Una vez dentro y utilizando el silenciador, la criada no se iba a despertar como así ocurrió, Rafael sabía que iba a ser uno de los primeros sospechosos y siguió haciendo su vida normal. Por otro lado, carecía de antecedentes y como tras la ruptura con Mirian hicieron separación de bienes, no le podrían implicar, al tener que descartarse el móvil económico. Es más, Rafael hizo declaraciones pocos días después del crimen y siguió visitando a su ex-mujer y a su ex-cuñado, el hijo de los marqueses, que había tenido que regresar de Londres. Comió y cenó varios días en el chalet y pernoctó en alguna ocasión en el lugar después del crimen.

EL EXAMEN BALISTICO DECIDE

Cuando la Policía solicitó un mandamiento judicial para examinar la finca de su padre en Montalvillos de Huete su comportamiento fue pasivo. Después, en el momento de la detención, estuvo muy nervioso, pero según ha declarado el jefe superior de Policía de Madrid, una vez prestada declaración, en presencia de su abogado, Rafael se tranquilizó. "Parece como si Escabedo —dijo el comisario García Gallego— hubiera estado esperando siempre este momento". "Nosotros teníamos que aportar una prueba contundente— añadió el jefe superior, y hasta hace tres días no pudimos encontrarla".

Rafael Escobedo no tenía un trabajo fijo. Había trabajado en la venta de jabón y en algo de joyas. Incluso regentó un bar tiempo antes del crimen. Tampoco llegó a terminar la carrera de Derecho. En los últimos meses pensaba montar en la finca de su padre un negocio de crianza porcina.

NO HABRA SORPRESAS

La acción policial, que como se ha dicho, ha tenido un despliegue nacional, incluso se nombró un juez especial para entender este importante caso, ha sido materializada por inspectores de la Brigada Regional de Policía Judicial de Madrid. El jefe superior de Policía presentó a los periodistas a dos inspectores Aguirre, y Romero, los funcionarios que llevaron el caso. A pesar de algunas dudas que todavía no han desaparecido, como por ejemplo la localización del arma homicida o el papel jugado por el padre de Rafael quien al parecer, sospechó de su hijo al faltarle una pistola del 22, el jefe superior de Policía aseguraba: "Yo creo que no habrá sorpresa al final".

MATA A SU CUÑADO

Madrid (Efe). — Un joven de 20 años, Dionisio García Ayllón, ha resultado muerto esta mañana por un disparo efectuado contra él por su cuñado, Antonio Sevilla Escobar, de 26, quien horas más tarde se entregó a la Policía, informaron a "Efe" fuentes policiales.

El hecho ha ocurrido a las diez de la mañana en el domicilio de la madre de la víctima, en la calle de Santa María Reina, bloque uno, portal 5.

MATRIMONIO Y UN HIJO MUERTOS EN ACCIDENTE DE TRAFICO

Madrid (Efe). — El matrimonio compuesto por Antonio Sánchez Melchal, y María Luisa Vargas Gómez, así como un hijo suyo, Roberto de 14 años, fallecieron esta tarde. El coche en el que iban, un "Chrysler-150", por causas que se desconocen, se salló de su carril y chocó contra un autocar, en el que quedó incrustado.

El accidente tuvo lugar en la avenida de Portugal, frente al número 9 y para sacar el coche y rescatar a las víctimas fue necesaria la intervención de los bomberos.

LOCAL Y PROVINCIAL

ROBO DE JOYAS DE UN PISO, EN NUESTRA CIUDAD

Su valor supone 200.000 pesetas

Según nuestras noticias, se ha denunciado en la Comisaría del Cuerpo General de Policía un robo perpetrado en el domicilio de un vecino de Burgos, en la calle Miranda.

Parece ser que el autor o autores penetraron con alguna llave falsa, ya que no existe señal alguna de violencia. Se apoderaron de diversas joyas, valoradas en 200.000 pesetas.

Se practican las diligencias correspondientes.

DOMADOR HERIDO GRAVE POR UNA LEONA

Descubierta una estafa de 80 millones

Huelva. —El domador Miky Baray ha resultado herido de gravedad en un circo de Punta Umbría al ser agredido durante una actuación por una leona.

Durante el espectáculo que ofrecía anoche el Circo de Bruselas en dicha localidad, una leona en celo se abalanzó sobre el domador y le asestó violentos zarpazos que le produjeron unas 15 heridas por todo el cuerpo, por las que hubo de practicársele ochenta puntos de sutura.

El domador ha quedado internado en el Hospital Provincial de Huelva, donde tendrá que permanecer varios días.

Miky Baray tiene 36 años de edad, está casado y es hijo de domadores, profesión a la que se dedicó desde niño.

DESCUBIERTA UNA ESTAFA

Benidorm (Alicante). — Se ha descubierto una estafa de 80 millones de pesetas, en falsas ventas de apartamentos, tras las acciones de la Policía Española y de Holanda con la colaboración de INTERPOL.

Parte de los ochenta millones han sido recuperados.

El hecho fue cometido por un súbdito holandés, quien instaló en Benidorm un negocio de ventas inmobiliarias sin título legal alguno ni permiso de apertura. Ni siquiera contaba con permiso de trabajo, ni de residencia.

El estafador realizó una impresionante campaña publicitaria en Holanda, con páginas enteras en los periódicos, de forma que captó a muchos clientes que pagaban sus adquisiciones de apartamentos, bungalows o terrenos en Benidorm, sin que nunca se entregaron éstos a sus propietarios.

INTERNACIONAL

YA SON 23 LOS ASESINATOS DE ATLANTA

Se hunde un carguero japonés que chocó con un submarino nuclear de USA

Atlanta (EE. UU.) (Efe).— Las autoridades norteamericanas han identificado el cadáver de un joven que se encontró abandonado en un apartamento de la ciudad de Atlanta.

La Policía dijo que la víctima era Larry Rogers, un retardado mental de 21 años, que desapareció el 20 de Marzo, cuando uno de sus amigos lo vio en una camioneta verde que manejaba un hombre también negro.

Rogers es la vigésimotercera víctima en la cadena de asesinatos de niños y jóvenes negros ocurrida en los últimos 20 meses en Atlanta.

Mientras dos menores más han desaparecido, la Policía rehusó por su parte confirmar la causa de la muerte de Rogers.

SE HUNDE UN BUQUE JAPONES

Tokio (Efe). — El buque de carga japonés, "Hissho Maru" en ruta hacia China, se hundió esta madrugada, al chocar accidentalmente con el submarino nuclear norteamericano", "Jorge Washington" según anunció hoy aquí, la Armada Norteamericana.

Trece tripulantes han sido rescatados hoy con vida, a bordo de un bote salvavidas, en el Este del mar de la China, pero el capitán de navío y otro miembro de la tripulación siguen desaparecidos y son objeto de una intensa búsqueda por parte de la Armada japonesa.

Después de 36 horas del citado accidente, la Armada Norteamericana en un mensaje trasmitido desde Washington, comunicó al Gobierno japonés que el submarino mencionado, de 6.700 toneladas, fue responsable del hundimiento.

SEISMO EN EL ST. HELENS

Vancouver (EE. UU.) (Efe). Un terremoto de dos grados de intensidad en la escala de Richter se produjo poco antes de la medianoche en el volcán St. Helens, según han manifestado científicos de la Universidad de Washington.

Mientras tanto, continuó en efecto un "aviso de erupción", hecho el lunes 30 de Marzo, previendo la emisión de vapor, cenizas o lava por el volcán dentro de los próximos días si continúan "patrones de deformación" observados en el piso del cráter del St. Helens.

SE ARROJO POR LA VENTANA Y SUFRIO SOLO ALGUNAS FRACTURAS

Méjico (Efe). — Eusebio Díaz Trejo un enfermo con los nervios alterados contó a la Policía que encontrándose en un consultorio psiquiátrico, de pronto sufrió un agudo ataque de nervios por lo que sin poder resistirlo se arrojó por una ventana que se encontraba cerca de él y que era el octavo piso de un edificio. Tras doce horas de inconsciencia, volvió en sí encontrándose con que sólo sufrió fracturas en una mano y en un pie, ambos del lado derecho.

Cada 20.000 km. recorridos
AHORRE 100.000 pts.

Ritmo Diesel
Servicios oficiales
JOSE BARRIOS, S. L
AUTOMOBA, S. A.

M.E.C.D. 2017

MIRANDA

Solemnidades de la Semana Santa

El Viernes Santo, Vía Crucis procesional por la mañana y desfile del Santo Entierro por la noche

DIA 12: DOMINGO DE RAMOS

Parroquia de Santa María. — 11,30, TBendición, procesión de Ramos y misa.

Parroquia de San Nicolás de Bari. — A las 12. Bendición, procesión de Ramos y misa.

Parroquia de El Espíritu Santo. — A las 1115. Bendición de ramos y misa.

Parroquia de El Buen Pastor. — A las 12,30. Bendición de Ramos y misa.

Parroquia de San José Obrero. — A las 11,30 Bendiión de Ramos y misa.

Parroquia de Ntra. Sra. de los Angeles. — A las 11,30 Bendición, Procesión de Ramos y misa.

DIA 16: JUEVES SANTO

Parroquia de Santa María. A las 5,30. Misa de «La Cena del Señor». A las 8,30. Hora Santa.

Parroquia de San Nicolás de Bari. — A las 5,30. Misa de «La Cena del Señor». A las 9. Hora Santa.

Parroquia de El Espíritu Santo. — A las 6,30. Misa de «La Cena del Señor». A las 9,30. Hora Santa.

Parroquia de El Buen Pastor. A las 6. Misa de «La Cena del Señor. A las 9. Hora Santa.

Parroquia de San José Obrero. — A las 7,30 Misa de «La Cena del Señor». A las 11. Adoración y reflexión Comunitaria ante Jesús Sacramentado.

Parroquia de Ntra. Sra. de los Angeles. — A las 6. Misa de «La Cena del Señor». A las 9. Hora Santa.

PROCESION DEL VIERNES SANTO

Mañana. — A las 12. Solemne Vía Crucis por las calles de la ciudad. Partiendo de la parroquia de Santa María, recorrerá las calles de Real Aquende, Real Allende, Vitoria, Sorribas, Santa Lucía y Rsal Allende, hasta su punto de partida.

Tarde. — A las 9. Procesión del Santo Entierro. Partiendo de la parroquia de Santa María, según el recorrido de la mañana.

rden de los Pasos: Cruz parroquial. Cruz portada a mano. Oración del Huerto (Adoración Nocturna Masculina). La Flagelación (Cursillos de Cristiandad). El Nazareno con la Cruz (parroquia de El Espíritu Santo). La Crucifixión (hermandad de Cristo Crucificado). La Dolorosa (Adoración Nocturna Femenina). Santo Entierro. La Soledad (Legión de María). Al final: Salve Popular.

DIA 17: VIERNES SANTO

Parroquia de Santa María. — A las 5,30 tarde. Celebra ión de la Pasión del Señor. A las 8. Sermón de la Soledad.

Parroquia de San Nicolás de Bari. — A las 11,30 mañana. Salida para el Víz Crucis. A las 4,30 tarde. Ejercicio de las Siete Palabras. A las 5,30. Celebración de la Pasión del Señor. A las 8,30. Traslado procesional de la Dolorosa.

Parroquia de El Espíritu Santo. — A las 10,30, mañana. Vía Crucis de la Parroquia. A las 6 tarde. Celebración de la Pasión del Señor. A las 8,30. Traslado procesional de El Nazareno con la Cruz.

Parroquia de El Buen Pastor. A las 10 mañana. Vía Crucis en la parroqua. A las 6 tarde. Celebración de la Pasión del Señor.

Parroquia de San José Obrero. — A las 9 mañana. Vía Crucis. A las 7,30 tarde. Celebración de la Pasión del Señor.

Parroquia de Ntra. Sra. de los Angeles. — A las 11 mañana. Vía Crucis. A las 6 tarde. Celebración de la Pasión del Señor.

DIA 18: SABADO SANTOs

Parroquia de Sana María.— A las 8,30 tarde. Solemne Vigilia Pascual.

Parroquia de San Nicolás de Bari. — A las 8 tarde. Celebración de la Palabra La Santa Cruz. A las 11 noche. Solemne Vigilia Pascual.

Parroquia de El Espíritu Santo. — A las 9 noche. Solemne Vigilia Pascual.

Parroquia de El Buen Pastor. — A las 9 noche. Solemne Vigilia Pascual.

Parroquia de Ntra. Sra. de los Angeles. — A las 8,30 tarde. Solemne Vigilia Pascual.

Federico Salvador Puy y la Coral Infantil del Orfeón Burgalés en el Pregón de Semana Santa de Oquillas

Hoy, día 11, a las ocho de la tarde darán comienzo en la localidad de Oquillas los actos de Semana Santa organizados por los vecinos de este pueblo de la Ribera.

El pregón correrá a cargo del conocido poeta burgalés, don Federico Salvador Puy y al término del mismo se celebrará un concierto sacro por la coral infantil del Orfeón Burgalés, dirigida por don Pedro María de la Iglesia, con el siguiente programa:

«Gloriosa Virginun», de anónimo del siglo XVI.

«Ave María», de Arcadelt.

Bonus Est Dominus», de Palestrina.

«O Salutaris», de Belzunegui.

«Jesu Salvator Mundi», de Menegali.

«Sub tumn Praesidium», de F. Mendeldhsonn.

«Regina Coeli Laetare», de Fr. Esteban de Cegoñal.

Los efectos especiales serán dirigidos por el Grupo de Teatro Escuela Alfoz.

Colabora en este acto la Caja de Ahorros Municipal de Burgos.

J. A. FONTURBEL

Ante la injusticia
ES MAS FACIL SENTARSE Y NO PENSAR
¿Por qué no das un primer paso?
Día del Amor Fraterno
Jueves Santo
CARITAS

ENTRAMBASAGUAS DE MENA

Ejemplar labor de un párroco

El pueblo de Entrambasaguas tiene una hermosa iglesia que fue construida en el año 1865 por mediación del diputado a Cortes D. Fernando Alvarez. Es de estilo neoclásico, llamando la atención el grandioso arco de medio punto que forma su fachada. La iglesia está bajo la advocación de Santa Juliana cuya festividad se celebra el 28 de Junio.

Esta Iglesia es muy espaciosa y tiene un hermoso altar de estilo gótico construido en madera de nogal que fue donado por el Obispado de Bilbao y que perteneció a la Iglesia Catedral de Santiago Apóstol, destacando por su esbeltez y por su valioso tallado.

En la noche del 12 de Noviembre de 1956 un rayo destruyó la torre-campanario de 35 metros de altura y parte de la bóveda del altar, produciendo cuantiosos desperfectos. Para la reconstrucción de la misma se pidió ayuda técnica y presupuesto a un arquitecto ascendiendo a más de dos millones solamente el costo del andamiaje exterior y el desmontar las piedras que habían quedado sueltas de la cúpula y el campanario; a esta cantidad había que añadir el coste en sí de la obra. Hubo que desistir de este empeño por lo elevado del presupuesto, aparte de que pocos o ningún contratista se hacían cargo de la misma por lo arriesgado de los trabajos, dado el estado ruinoso y peligroso de la citada torre.

Por iniciativa propia y poniendo en peligro su integridad física, el cura fue el primero en subir al campanario por el interior de la torre quitando piedras y escombros y dejando expedito el acceso para poder comenzar la reconstrucción; seguidamente contrató tres operarios albañiles, por cierto muy valientes, y comenzó la ardua y difícil tarea de ir quitando las enormes piedras removidas y después dando forma al campanario y cúpula. El cura desde el primer día dirigió en persona las obras haciendo al mismo tiempo de peón preparando cemento, subiendo ladrillos y todo lo necesario. De esta forma arriesgada y laboriosa quedó reconstruida la torre y el campanario.

Además ha efectuado las siguientes obras: arreglo total del tejado tanto de la iglesia como de la vivienda parroquial anexa que también ha sido reparada interiormente. Reparación de la bóveda de entrada y bóveda del altar. Nuevo suelo interior de cemento con una superficie de 260 metros cuadrados. Colocación de tres campanas nuevas. Nuevo sistema de altavoces para mejorar la acústica interior del templo ya que por sus grandes dimensiones —la cúpula central tiene 15 metros de altura— ésta era deficiente. Ha preparado en su delantera y recinto de la iglesia un hermoso jardín bien cuidado con toda clase de flores, especialmente rosales que llaman la atención a propios y visitantes. Al mismo tiempo ha preparado un aparcadero con cabida para unos 60 coches. Por último ha puesto bancos nuevos, 43 en total.

El pueblo ha respondido con donativos así como otras personas de dentro y fuera del Valle, muchas de ellas veraneantes que se han encariñado con esta iglesia viniendo a oír la santa misa los domingos. También ha recibido un préstamo del Ilmo. Sr. Gobernador de la provincia que agradecemos mucho, demostrando su interés por el Valle de Mena y sus pueblos habiéndolo puesto de manifiesto en sus dos recientes visitas, lo cual nos es muy grato.

En el grabado, la torre destruida y a la derecha, vista actual tras la restauración ostensible en la cúpula.

L. C.

ROYUELA DE RIO FRANCO

Sobre la sanidad rural

En Royuela de Río Franco se viene celebrando una semana cultural organizada por los promotores habituales de dicho tipo de actos.

Para darle mayor interés se ha invitado a ponentes de reconocido relieve, este es el caso del delegado territorial de Sanidad y Seguridad Social, Don Marcos Reoyo Cuesta. Esta autoridad sanitaria, con amplia experiencia en muchos campos sanitarios e identificado con los problemas de los pequeños pueblos de nuestra provincia, expuso el pasado miércoles día 8, a las 21,30, en el aula cultural del pueblo al que da nombre el río Franco, con gran elocuencia y amenidad, los asuntos de mayor interés sanitario para el pueblo, enfocando su charla hacia el campo de la profilaxis.

A continuación de la charla se estableció un coloquio en el que el Sr. Delegado y colaboradores respondieron con meridiana claridad a las preguntas que se suscitaron, ofreciéndose al mismo tiempo para atender personalmente a cuantos necesitaran de su ayuda.

Asistieron a la charla representantes de todos los estamentos, siendo de destacar la afluencia masiva de público, con un acusado número de personas de la Tercera Edad.

Seguidamente, el Sr. Reoyo Cuesta, colaboradores, Corporación municipal y promotores de esta semana cultural, departieron amigablemente en el transcurso de una sencilla y entrañable cena, en el comedor de una típica tasca del pueblo de Royuela, fruto de la cual, resultó la firme decisión, por ambas partes, sanitaria y corporativa municipal, de cooperar para un progreso en la salubridad y por ello, en la vida de tan laborioso pueblo.

HERRERIA

MERCADO REGIONAL DE GANADOS DE BURGOS

Información del día 10 de Abril de 1981

PRECIOS

ESPECIES	Frecuente	Unidad	Especificación
Terneros			
1-3 semanas	14.000	Unidad	Varias razas
3 meses	23.000	»	»
6 meses	36.000	»	»
Terneras			
1-3 semanas	13.000	»	»
3 meses	18.000	»	»
6 meses	32.000	»	»
Vacas (varias edades)	65.000	»	»
Vacuno de Abasto			
Terneras	180	Kg./vivo	»
Añojos	165	»	»
Toros	100	»	»
Vacas	95	»	»
Ovino			
Ovejas de 1.º y 2.º parto	9.000	Con cría	»
Ovejas de más de 2 partos	7.500	»	»
Macacos (hasta 28 Kg.)	165	Kg./vivo	»
Macacos (más de 28 Kg.)	155	»	»
Ovejas desvieje	60	»	»

COMENTARIO

En ganado vacuno gran concurrencia, menos animación en las transacciones que en mercados anteriores, si bien los precios se mantienen estables.

En ganado lanar mercado normal, aunque en macacos los precios van disminuyendo en los últimos mercados.

EDICTO

DOÑA FELISA ATIENZA RODRIGUEZ, Accidentalmente Juez de Primera Instancia de BRIVIESCA (Burgos).

HACE SABER:

Que conforme al Art. 2.042 de la Ley de Enjuiciamiento Civil, se pone en conocimiento de que en este Juzgado, con el N.º 76/1980 se tramita expediente para la declaración del fallecimiento de DON FELIX TRESPADERNE MOVILLA, nacido en Briviesca el 12 de Julio de 1897, hijo de Indalecio y Faustina, casado con doña Justa Martínez Santurde, y el cual desapareció de esta ciudad sobre el doce de Octubre de 1936, sin que desde entonces se hayan vuelto a tener noticias de él.

Dado en Briviesca, a veintiuno de Julio de mil novecientos ochenta.

E/ Ilegible **El Secretario, Ilegible**

ANTENA Dominical LOS DOMINGOS
SUPLEMENTO SEMANAL DE DIARIO DE BURGOS

M.E.C.D. 2017

ARANDA

Programa religioso de la Semana Santa

Además de los diversos cultos, habrá cuatro desfiles procesionales y el Vía Crucis al Santuario de la Patrona

La tradicional «Bajada del Angel», el Domingo de Pascua, a las 11,30

Un denso programa de celebraciones religiosas integra el programa de la Semana Santa de Aranda de Duero, que se iniciará con la Bendición de Ramos y misas en las cinco parroquias de la villa e iglesia del Corazón de María, a las once y media de la mañana del Domingo de Ramos.

A las doce, tendrá lugar la concentración de todos los niños desde sus respectivas parroquias, en la plaza del Caudillo, donde tendrá lugar la santa misa, presidida por el paso de la «Entrada del Señor en Jerusalén». Concluído el Santo Sacrificio, se disolverá la concentración en la misma plaza.

LUNES SANTO, 13 DE ABRIL

A las 9, procesión de la Oración del Huerto. Saldaña de Santa Catalina, con el siguiente recorrido: Pizarro, Hospicio, Obispo Velasco, Arias de Miranda, Alcolea, Plaza de Santa María finalizando en San Juan Bautista.

MARTES SANTO, 14 DE ABRIL

Vía Crucis Penitencial. Tendrá lugar en la parroquia de Santa Catalina, a las 9 de la noche. Organizan los jóvenes con un mensaje de la juventud a los adultos.

MIERCOLES SANTO, 15 DE ABRIL

A las 9,30 de la noche, procesión de La Piedad. Saldrá de Santa María con el siguiente recorrido: General Berdugo, San Antonio, Plaza de San Francisco, Ricaposada, 7 de Agosto, Arias de Miranda, para terminar en el punto de partida.

JUEVES SANTO, 16 DE ABRIL

Habrá misas rezadas a las 4 (San José), 4,30 (Santo Domingo) y 5 (Corazón de María) y a diversas horas, desde las 4,30 en las Madres Bernardas a las 6,45 en las Madres Benedictinas, misa concelebrada de la Cena del Señor.

A las once de la noche: procesión con el «Santo Cristo del Milagro», que partirá de Santo Domingo por el Puente, Avenida de José Antonio, Arias de Miranda, Santa María, Plaza del Caudillo y Puente, para regresar al punto de partida.

Hora santa: En Santa Catalina a las 9 de la noche y en San José (Polígono), a las 10

A las 12 de la noche, en el Corazón de María, Vigilia de la Adoración Nocturna de Aranda, abierta a todo el pueblo de Dios.

VIERNES SANTO, 17 DE ABRIL (Día de ayuno y abstinencia)

A las 9,30 de la mañana, meditación de la Pasión del Señor, en la iglesia de Santa María.

A las once de la mañana, Vía Crucis Penitencial, que partiendo de San Juan de la Vera-Cruz, terminará en el Santuario de la Virgen de las Viñas.

En la parroquia de San José, a la 1,30.

A las 12,30 en la parroquia de Santa María, concierto sacro-musical, a cargo del orfeón arandino «Corazón de María» (según programa que se repartirá).

Oficio solemne de la Pasión y Muerte del Señor: A diversas horas en los distintos templos.

A las ocho de la tarde, en Santa María, ceremonia del Descendimiento. A continuación, procesión del Santo Entierro de Cristo, con este itinerario: plaza de Santa María, Rodríguez de Valcárcel, Plaza del Caudillo, Avenida de José Antonio, Ronda, 7 de Agosto, Arias de Miranda, Comandante Requejo, Alcolea y Plaza de Santa María.

A las 8,45 estarán todas las Cofradías reunidas en la Plaza de Santa María.

A las 11 de la noche, sermón de la Soledad, en Santa María. A continuación, procesión de la Soledad, por la Plaza de Santa María, Rodríguez de Valcárcel, Plaza del Caudillo, Reyes Católicos, Alcolea, Comandante Requejo, Arias de Miranda, Puerta Nueva, General Berdugo y Santa María.

SABADO SANTO, 18 DE ABRIL

Oficio solemne de la Vigilia Pascual: En el Corazón de María a las 8,30; Santa Catalina, a las 9; San José (polígono), Santa María y San Juan de la Vera-Cruz, a las 9,30; Santo Domingo, a las 11; Hogar de Ancianos a las 9, Madres Benedictinas a las 10.

DOMINGO DE PASCUA, 19 DE ABRIL

Parroquia de Santa María: A las 11,30 en la plaza inmediata tendrá lugar la tradicional bajada del ángel, seguida de procesión y misa solemne de Pascua.

Otras misas, a las 9,30, 13 y 19,30. En la Virgen de las Viñas, a las 10.

Misa pascual: en parroquias e iglesias, a diversas horas.

Vista del pretil del puente Conchuela, hundido a consecuencia de las intensas lluvias de la noche del 9 al 10 en Aranda de Duero. — (Foto REYES)

PARTE DEL PRETIL DEL PUENTE "CONCHUELA" SE DERRIBA

Antes nos quejábamos de la prolongada sequía y en cambio, ahora y debido a la lluvia caída en la noche del 9 al 10 extraordinaria por cierto y constante y en gran cantidad, pues a las nueve y media de la mañana todavía seguía lloviendo y con ganas, se han producido hundimientos e inundaciones en el casco de la población, habiendo sido precisa la salida de los bomberos en varias ocasiones:

En la mañana de hoy día 10 de Abril, el servicio de bomberos de nuestra localidad, ha efectuado las siguientes salidas.

Inundación del puente "Conchuela" sobre las 8,30 de la mañana se ha hundido 20 metros de su pretil del puente quedando incomunicados los vecinos del otro lado durante 2 horas.

La segunda salida ha sido al inundarse el segundo piso del número 9 de la calle de San Francisco, a consecuencia del mal estado del tejado.

La tercera salida se efectuó a la calle La Presa número 30 donde se inundó una cochera. No hubo problema en ninguna de las tres salidas y sólo es digno de destacar el mal estado que ha quedado el puente "Conchuela" por este hundimiento.

Por la nota que antecede se puede deducir la magnitud de la lluvia caída que se puede considerar como extraordinaria, sobre todo si tenemos en cuenta el largo tiempo de sequía que hemos tenido y las calles, con sus charcos vienen a ser la mejor prueba de la abundancia de agua caída.

Para mayor abundamiento y mejor conocimiento, por nuestros lectores, hemos interesado un informe oficial de lo sucedido en el antiguo puente "Conhuela", sobre el río Arandilla que pone en comunicación el casco de la población con el pago de Cantaburros y camino de la Colonia "La Enebrada" así como la ermita de San Pedro y he aquí el que nos ha sido proporcionado:

INFORME

Sobre las 9,30 horas del día 10 de Abril de 1981, debido a las grandes lluvias producidas, que han causado un desbordamiento del colector general que pasa por la calle Sol de las Moreras, en su entronque con la calle Hospicio, se ha acumulado gran cantidad de agua sobre el tablero del puente denominado de "Conchuela", que ante la imposibilidad de desaguar el agua que a él afluía, el pretil del puente ha hecho de presa, llegando un momento en que ha reventado y destruido un tramo de unos 10 metros, apróximadamente.

Inmediatamente se ha cortado el tráfico por el puente y se han tomado las precauciones apropiadas al momento.

El puente no ha sufrido a simple vista ningún desperfecto en sus elementos resistentes, sin perjuicio de un posterior reconocimiento más exhaustivo.

Dado el estado del pretil, urge su reconstrucción.

Hemos de añadir a esta información que, precisamente por este puente, todavía estrecho para la circulación, pero estratégicamente situado, fue, antes de construirse el Polígono Industrial, el lugar idóneo para que pasase por el mismo, el proyecto de carretera de circunvalación de nuestra población, según el proyecto del entonces director de Urbanismo, señor Bisagor, idea si queremos descabellada entonces, hoy no tanto y tal vez práctica.

El puente de que hablamos, es una de las principales arterias agrícolas de nuestra población y según hemos observado y nos han informado, se nota que en las partes de acceso al puente hundido en parte de su pretil, existen síntomas de resquebrajamiento, si bien el arco se mantiene firme.

En consecuencia, el arreglo del puente "Conhuela" no es una simple reparación sino que merece un detenido repaso, sobre todo teniendo en cuenta la finalidad de su cometido.

PINTORES DE LA RIBERA

En la exposición que organiza la Excma. Diputación provincial y que tendrá lugar en la sala de exposiciones del edificio Consulado en Burgos, Paseo del Espolón, 14, desde hoy, 11 al 30 del actual mes de Abril, concurren también como expositores los pintores de la Ribera, siguientes:

Alejandro Martínez, Díez Valcabado Efrén Pinto, José Ortega, Néstor Sanmiguel, Ricardo Cristóbal, Rufo Criado y Vela Zanetti.

FARMACIA DE GUARDIA

Don Luis Mira Berzosa, en plaza del Caudillo, 28.

CARTELERA DE ESPECTACULOS

"El canto de la cigarra".

VILLASANA DE MENA

D. PEDRO CARAZO CARNICERO Y LAS DROGAS

El pasado jueves, 9 del actual, ha tenido lugar en Villasana de Mena, la anunciada charla - coloquio titulada «Drogas», pronunciada por don Pedro Carazo Carnicero, y que había sido organizada por APA Valle de Mena, con la colaboración del profesorado de los Colegios «Nuestra Señora de las Altices» de EGB y el Centro de Formación Profesional, con un resultado altamente positivo.

Comenzó señalando que la sociedad está sensibilizándose ante el gran problema que supone la alarmante extensión de la droga. Es un asunto que preocupa a todos, de manera mucho más señalada a aquellos que por su profesión o por ocupar cargos públicos de responsabilidad en la sociedad, tienen más obligación de cuidar de ésta.

Siguió diciendo que iba a informar de manera veraz sobre las drogas, y así señaló el dramatismo de las drogas duras tipo heroina, con su gran dependencia física que dá lugar al trágico «síndrome de abstinencia, y la imperiosa dependencia psíquica que hace de esta droga el prototipo de las drogas duras.

Habló de las drogas blandas marihuana y hachis, que si bien no está demostrado que perjudiquen al individuo, si son perjudiciales por lo que supone el iniciar un camino peligroso, que puede conducir a las drogas duras.

Por otra parte «aún admitiendo a efectos dialécticos» un poco peligro para el individuo, si se puede decir con seguridad que su despenalización sería nefasta para la sociedad, por el «pasotismo» que produce en aquellos que la toman. Aquí sí se puede decir, imitando al slogan de la energía «Vd. podrá soportarle, la sociedad no puede».

Terminó hablando de los «viajes» con el LSD., que se producen con pequeñísimas cantidades del orden de microgramos millonésima del gramo), señalando sus graves inconvenientes que pueden terminar en los «malos viajes» en suicidio o en esquizofrenia residual.

Nos decía también el Sr. Carazo Carnicero, que es necesario seguir investigando en el problema de la droga, sobre todo en la manera de actuar de la misma, sobre esa madeja «de sabias fibras cerebrales» que nos pueden llevar a los abismos de la angustia y del tormento, o a las más altas cimas del saber y conocimiento, según que tomemos o dejemos de tomar esos polvos mágicos que se llaman drogas.

Seguidamente se desarrolló un interesantísimo coloquio, en el cual los alumnos, que no se habían perdido detalle de la charla, le hicieron multitud de preguntas sobre este gravísimo problema de la humanidad y que fueron brillantemente respondidas por el conferenciante, quien les enseñó varias muestras de marihuana, hachis y las pequeñas pastillitas de LS.D.

El Sr. Carazo Curnicero, ha quedado comprometido con APA Zona Norte Burgalesa, a realizar tres conferencias sobre este tema, en diferentes localidades de la comarca, y que se desarrollarán antes de finalizar este curso escolar.

APA Zona Norte Burgalesa, en la cual está integrada APA Valle de Mena, le agradece nuevamente a don Pedro Carazo Carnicero, su constante peregrinar por estas tierras, llevando obsesivamente a todas las gentes, cual nuevo apóstol, el grave problema que representan las drogas, esperándole muy próximanente en esta zona, a la vez que le deseamos haya tenido una feliz estancia entre nosotros al igual su señora esposa.

APA Zona Norte Burgalesa

MEDINA DE POMAR

CONFERENCIA - COLOQUIO DE D. MARCOS REOYO CUESTA

El pasado día 6 del corriente mes de Abril, en el magnífico salón de la Caja de Ahorros Municipal de Burgos, en esta ciudad, se celebró una conferencia-coloquio a cargo de nuestro querido amigo don Marcos Reoyo Cuesta, delegado territorial de Sanidad y Seguridad Social, sobre el tema «Profilaxis del cáncer de genitales y mamas», corriendo a cargo su organización de la Asociación de Amas de Casa. Todo ello resultó brillantísimo y prueba de ello es que estaba programada para una hora y duró más de dos, estando el salón totalmente lleno incluso en los pasillos, por lo que calculamos unas cuatrocientas señoras, no sólo de la ciudad sino también de los pueblos de la comarca como Nofuentes, Trespaderne, Montija, Losa, etc. Desde estas líneas queremos agradecer tanto al señor Reoyo Cuesta como a ese grupo de amas de casa que tanto interés tienen en programar actos para el bien de todas, pues según nos informan tienen grandes proyectos para el futuro, así que ánimo y que la ilusión y espíritu de trabajo no decaiga.

Grupo corresponsal del C.I.T.

ASOCIACION PROVINCIAL DE EMPRESARIOS DE TRANSPORTES DISCRECIONALES DE MERCANCIAS DE LA PROVINCIA DE BURGOS

Se recuerda a todos los socios la Asamblea tan importante que se va a celebrar MAÑANA, DOMINGO, en el SALON DE ACTOS DEL LICEO CASTILLA de los Hermanos Maristas, calle Concepción número 13 de esta capital y a las 11,30 horas de la mañana.

LA JUNTA DIRECTIVA

M.E.C.D. 2017

Presentación de la Vuelta 1981

Constará de diecinueve etapas, iniciándose en Santander para terminar en Madrid

Madrid (Efe). — Tres mil cuatrocientos cuarenta y seis kilómetros y cien metros, comprenderá la Vuelta Ciclista a España en su edición de este año, comenzando en Santander y terminando en el circuito de «San Isidro» de La Castellana de Madrid.

La competición ciclista, que fue presentada esta tarde en el salón de actos del «INEF» madrileño, consta de diecinueve etapas y, por primera vez, como dijo al presidente del comité organizador y de la Federación, Luis Puig en la presentación, toca la gran mayoría de las regiones españolas

Participan en ello noventa corredores pertenecientes a los seis equipos profesionales españoles —«Manzaneque», «Colchón CR», «Reynolds», «Kelme», «Zor-Helios-Novostil» y «Teka»— los holandeses del «HB Alarm Systemen», los italianos de «Inoxpran» y los franceses de «Miko Mercier».

El recorrido de la Vuelta Ciclista 81 es el siguiente:

La etapa prólogo (21 de Abril) se disputará en Santander, con un circuito de 6,300 kilómetros, contra reloj individual y meta en el palacio de La Magdalena.

Primera etapa: 22 de Abril, Santander-Avilés, 221 kilómetros.

Segunda etapa: 23 de Abril, Avilés-León, 159 kilómetros.

Tercera Etapa: 24 de Abril, León-Salamanca, 195 kilómetros.

Cuarta etapa: 25 de Abril, Salamanca-Cáceres, 206 kilómetros.

Quinta etapa: 26 de Abril, Cáceres-Mérida, 152 kilómetros.

Sexta etapa: 27 de Abril, Mérida-Sevilla, 199 kilómetros.

Séptima etapa: 28 de Abril, Ecija-Jaén, 181 kilómetros.

Octava etapa: 29 de Abril, Jaén-Granada, en dos sectores. Primer sector en línea, 100 kilómetros. Segundo sector contra reloj, 30,500 kilómetros.

Novena etapa: 30 de Abril, Baza-Murcia, 204 kilómetros.

Décima etapa: 1.º de Mayo, Murcia-Almusafes, 223 kilómetros.

Undécima etapa: 2 de Mayo, Almusafes-Peñíscola, 193 kilómetros.

Duodécima etapa: 3 de Mayo, Peñíscola-Esparraguera, 217 kilómetros.

Décimotercera etapa: 4 de Mayo, Esparraguera-Berga, 187 kilómetros.

Decimocuarta etapa: 5 de Mayo, Gironella-Balaguer, 197 kilómetros.

Decimoquinta etapa: 6 de Mayo, Balaguer-Zaragoza, en dos sectores. Primer sector en línea, 146 kilómetros. Segundo sector contra reloj, 11,300 kilómetros.

Decimosexta etapa: 7 de Mayo, Calatayud-Torrejón, 209 kilómetros.

Decimoséptima etapa: 8 de Mayo, Torrejón-Segovia, 150 kilómetros.

Decimoctava etapa: 9 de Mayo, Segovia-Los Angeles, 175 kilómetros.

Decimonovena etapa: 10 de Mayo, Madrid-Madrid, 84 kilómetros.

En lo que se refiere a la montaña, estos son los puertos puntuables:

Primera categoría: Pajares (segunda etapa), Sierra Nevada (octava etapa), Rassos de Peguera (decimotercera etapa), Coll de Balxols (decimotercera etapa), Morcuera (decimoséptima y decimoctava etapas), Cotos (decimoséptima y decimoctava etapas) y Alto de los Leones (decimoctava etapa).

Segunda categoría: El Padrún (segundo etapa), Carretero (octava etapa), Cresta del Pallo (novena etapa), La Carrasqueta (décima etapa), Desierto de Las Palmas (undécima etapa), Montserrat (decimotercera etapa), Berga (decimocuarta etapa), Comiols (decimocuarta etapa), Navafría (decimoctava etapa) y Canencia (decimoctava etapa).

Tercera categoría: La Montaña (primera etapa), Buenos Aires (primera etapa), Miranda (segunda etapa), San Esteban (segunda etapa), La Magdalena (segunda etapa), Cilleros (segunda etapa), Vallejera (cuarta etapa), Venta del Alto (sexta etapa), Puerto Espejo (séptima etapa), Alcahuete (séptima etapa), Onitar (octava etapa), Albaida (décima etapa), Oronet (undécima etapa), Pullosa (decimotercera etapa), Caserras (decimotercera etapa) y Faldella (decimocuarta etapa).

El techo de la Vuelta está situado en Sierra Nevada, con 2.100 metros, que se subirá contra reloj en el segundo sector de la segunda etapa y la etapa «reina» de la Vuelta será la decimoctava y penúltima, con los puertos de Navafría, Canencia, Morcuera, Cotos y Los Leones.

Seis meses, posible sanción al Dr. Cabeza

Madrid (Logos). — La mesa del Comité Jurisdiccional se encuentra llena de expedientes, aunque los más destacados, los que han merecido más tinta, son los referentes al presidente del Atlético de Madrid, entrenador y jugadores del mismo club, a José Luis Núñez, máximo mandatario del Barcelona, y De Diego, ex presidente del Cádiz y directivo de la Federación Andaluza. El presidente del Comité, Cisneros, y sus tres compañeros han estudiado en profundidad la mucha documentación extraída de los medios de comunicación sobre las declaraciones agresivas e inoportunas del presidente del Atlético de Madrid, Cabeza, en su tercera edición.

En la primera ocasión hubo apercibimiento; en la segunda, un mes de sanción, y en esta tercera ocasión no existen, por el momento, eximentes ni atenuantes, pues ahora no se trata de una sala de fiestas con unas copas de por medio y un ambiente festivo. Se trata de esa misma premeditación, alevosía y nocturnidad de la que el mencionado presidente calificó la desafortunada actuación del colegiado andaluz. Esta actuación arbitral que perjudicó al club está en el ánimo de todos, aunque esto no significa eximente alguno para las declaraciones.

El Comité Jurisdiccional espera la contestación del Dr. Cabeza con la posible presentación de pruebas, para después redactar el cargo y esperar otros diez más el posible pliego de descargo, recibido el cual sancionarán como crean oportuno. La graduación de las penas a tenor de la actuación del presidente rojiblanco es de un mes a tres meses en su grado mínimo, que fue la anterior. En su grado medio es de tres a seis meses y en su grado máximo de seis meses a dos años e incluso inhabilitación. Está claro que en esta ocasión la imposición no será en su grado máximo; posiblemente oscile entre tres y seis meses.

VENDO MOBILIARIO

HOSTELERIA PERFECTAS CONDICIONES

Divanes, mesas, sillas, propio para cafeterías, sala fiestas, discotecas.

Llamen horas oficinas Telfs. (988) 770841 y 770851.

Están ya agotadas las entradas para el Inter - Madrid

Milán (Efe). — Apenas dos días después de haber sido puestas a la venta, están ya prácticamente agotadas todas las entradas del partido de vuelta de la semifinal de la Copa de Europa entre el Inter y el Real Madrid, a disputarse en Milán el próximo 22 de Abril.

Se da por cierto que el club milanés conseguirá batir el hasta ahora record absoluto de recaudación alcanzado en Italia, ingresando en sus arcas aproximadamente 800 millones de liras, es decir, algo más de 65 millones de pesetas.

Los precios de las entradas, que han sido subidos sensiblemente, a excepción de los de general, oscilan entre 33.500 y 3.500 liras (2.700 y 280 pesetas).

El aforo de 83.000 asientos del estadio «Giuseppe Meazza» se quedará pequeño para satisfacer la expectación despertada por el encuentro y ante el hecho de que muchos aficionados se han quedado sin entrada, se estudia la posibilidad de que el partido sea televisado en directo para toda Italia.

Clausura de la conferencia de ministros del Deporte

Palma de Mallorca (Logos). — La tercera conferencia de ministros responsables del deporte de los países del Consejo de Europa que durante tres días ha venido celebrándose en esta ciudad ha sido clausurada este mediodía por el secretario de Estado para el Deporte, Jesús Hermida en representación del ministro de Cultura, Iñigo Cavero, que la ha presidido y que tuvo que ausentarse hoy para asistir al Consejo de Ministros.

Jesús Hermida ha puesto de relieve en sus palabras que ha resultado importante la aportación de la conferencia al examen de los aspectos políticos del deporte y más concretamente del deporte internacional tomando posiciones claras decididas con respecto a las relaciones entre los Gobiernos y el deporte. Dijo que estamos asistiendo a un proceso irreversible de constitucionalismo deportivo europeo. De las conclusiones aprobadas se destaca entre otras cosas, que los ministros han subrayado la independencia de las organizaciones deportivas internacionales y su deseo de que el deporte pueda desarrollarse libre de cualquier presión gubernamental.

Asimismo han acogido favorablemente ante los peligros que encierra la comercialización del deporte la elaboración de un código europeo de apoyo financiero privado al deporte. Se ha acordado que la próxima Conferencia, que será la cuarta, se celebre en Malta en 1984.

En seguridad domiciliaria busque...

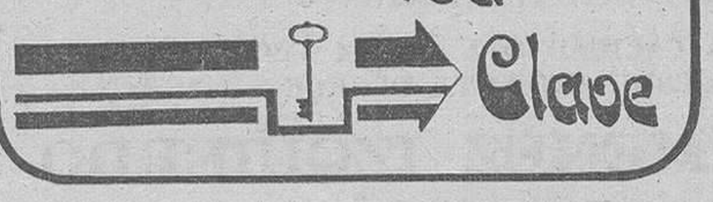

BALONCESTO

Abultada victoria de la selección juvenil española

La Baule (Francia) (Efe). Por el rotundo tanteo de 121 puntos a 55, la selección de España venció a la de Inglaterra en la segunda jornada del torneo de calificación para el VII Campeonato de Europa de baloncesto, de categoría juvenil masculina.

La primera parte finalizó con ventaja del equipo hispano por 60-27.

Con este triunfo, la selección española mantiene sus esperanzas de quedar en uno de los dos primeros puestos que dan derecho a intervenir en el campeonato de Europa, a la espera del tercero y último partido que deberá disputar frente a Francia, mañana, a partir de las 20,30 horas.

Cambio de fechas Copa del Rey

Madrid (Efe). — El Real Madrid ha accedido a la solicitud que le fue cursada por el Recreativo de Huelva para cambiar el orden de sus encuentros de la eliminatoria de octavos de final de la Copa del Rey, estableciendo también un acuerdo para alterar el orden en que se enfrentarí el C. F. Barcelona al Castilla.

El orden será el siguiente: Jueves 30 de Abril, en Huelva, Recreativo-Real Madrid y en el «Bernabéu», Castilla-F. C. Barcelona.

Martes 5 de Mayo, en el «Nou Camp», F. C. Barcelona-Castilla y el miércoles 6 de Mayo en el «Bernabéu», Real Madrid-Recreativo.

El cambio de fechas deberá ser ratificado oficialmente por la Real Federación Española de Fútbol.

Ante la injusticia
ES MAS FACIL SENTARSE Y NO PENSAR
¿Por qué no das un primer paso?
Día del Amor Fraterno
Jueves Santo
CARITAS

CURSO DE RELACIONES LABORALES

FINALIZA PLAZO DE MATRICULA EL LUNES, 20 DE ABRIL

ORGANIZACION: Lo organiza el Instituto de la Pequeña y Mediana Empresa Industrial (IMPI), Ministerio de Industria y Energía, con la colaboración de la Cámara Oficial de Comercio e Industria y la Federación de Asociaciones Empresariales (F.A.E.) de Burgos.

PRESENTACION: El Instituto de la Pequeña y Mediana Empresa Industrial, Organismo Autónomo del Ministerio de Industria y Energía, organiza este «CURSO DE RELACIONES LABORALES», como parte integrante de su programa de acciones formativas dirigidas al Pequeño y Mediano Empresario. El curso está basado en una metodología eminentemente práctica, con participación activa de los asistentes.

CARACTERISTICAS DEL CURSO:

Participantes: Pequeños y medianos empresarios. Número de plazas: 25 máximo. Duración del Curso: 34 horas de clase. Horario: A partir de las 19,30. Documentación: A cargo del IMPI. Diploma. Cuota de Inscripción.

COMIENZO DEL CURSO: MIERCOLES 22

MATRICULA E INFORMACION:

CAMARA OFICIAL DE COMERCIO E INDUSTRIA DE BURGOS
San Carlos, 1, 1.º. Telf. 20 18 44

FEDERACION DE ASOCIACIONES EMPRESARIALES (FAE) DE BURGOS
San Pablo, 12-C, 4.ª. Telf. 203994

REGALAMOS UN T.V. COLOR AL AMUEBLAR SU COCINA

HIPERMERCADO GAMA
ctra. Logroño-Castañares
Abrimos todos los días incluso Sábados por la tarde.
También Domingos y Festivos de 12 a 2.

M.E.C.D. 2017

Fandos presentará pruebas el lunes ante el Comité de Competición

El Atlético de Madrid, en sus querellas, solicita 250 millones a Miguel Ors y 100 al «Dicen»

Madrid (Colpisa). — Durante cerca de siete horas, en sesiones de mañana y tarde permaneció reunido el Comité Jurisdiccional de la Federación Española presidido por José Ramón Cisneros, ex-presidente del Sevilla. Entre los más de treinta asuntos a resolver ocupó un lugar destacado el expediente que se acordó abrir al doctor Cabeza por las manifestaciones múltiples y reiteradas tras los incidentes del partido Atlético de Madrid - Zaragoza, así como otras análogas del presidente del Barcelona. Por supuesto que el Comité Jurisdiccional no falló sobre estos temas. Se ha dedicado a planificar el trabajo a seguir y a notificar al presidente del Atlético de Madrid que puede enviar un pliego de descargo. Todo esto exige cierto tiempo. Por otro lado, parece que el fallo definitivo no se producirá hasta que concluya la temporada. Otro comité federativo, el de Competición, sigue trabajando sobre el presunto intento de soborno al árbitro que dirigió el partido Gijón - Atlético de Madrid, el valenciano Fandos. El próximo lunes, con las declaraciones ante este Comité de Fandos, Segrelles y Héctor Núñez se puede aclarar ya algo más. Por lo menos este es el objetivo de su presidente, Martínez Lafuente, que piensa dedicar al tema todo el tiempo que sea necesario. Federativamente a Segrelles no se le puede obligar a prestar declaración, aunque el ex-árbitro valenciano está dispuesto a hacerlo. El careo entre Fandos y Segrelles puede ser interesante y revelador. Porque Fandos dice que tiene pruebas y testigos de que le intentaron sobornar. Estas pruebas las presentará el lunes ante el Comité de Competición. Parece que Fandos se dejó «querer» con el conocimiento de sus superiores. Comunicó el caso al Colegio Valenciano de Arbitros y tres compañeros de Colegio siguieron en otro coche al que viajaba Fandos y Segrelles camino de la sede de «Puma». Por medio de un dispositivo esos tres árbitros pudieron escuchar la conversación que mantenían Fandos y Segrelles. Por otro lado, parece que Fandos tiene grabadas ciertas conversaciones con Segrelles y en alguna de ellas está el ofrecimiento de un millón de pesetas en material deportivo que Segrelles le ofreció, según el propio Fandos.

Por otro lado, el Atlético de Madrid sigue adelante con las querellas que ha presentado contra Miguel Ors, de RTVE, y el diario barcelonés «Dicen». A Miguel Ors le pide una indemnización de 250 millones de pesetas y al «Dicen» 100 millones, en ambos casos por considerar el club rojiblanco injuriosas las informaciones que dieron. El Atlético de Madrid, mediante requerimiento notarial ha solicitado al director de RTVE la conservación del video de la información que dio en «Telediario» por si es necesario para el juez. También el club rojiblanco parece que está a la «búsqueda» de la persona que dio la noticia a «Dicen», con la intención de presentar asimismo contra la misma otra querella.

En el transfondo de todo este problema se está desarrollando una «guerra» entre el Atlético de Madrid y la Federación Española. Cada parte se está empleando a fondo y busca ayudas. Resulta muy significativo que el presidente de la ANAFE, Orrantía se haya entrevistado con el doctor Cabeza, cuando esta organización arbitral está enfrentada a la Federación y el Comité Nacional de Arbitros. También se ha publicado que Cabrera Bazán, asesor jurídico de la AFE y que ha mantenido muchas polémicas con Porta y la Federación, será uno de los abogados que defiendan al Atlético de Madrid en las acciones judiciales planteadas.

Mientras tanto, el doctor Cabeza, sigue en la cresta de la popularidad. Ayer nos decía que «Debo ser muy importante porque me han dedicado más tiempo en el telediario que a Haig y a los policías asesinados». Hoy en «Diario 16», un grafólogo dice que el doctor Cabeza es una pura contradicción. «Su rúbrica envolvente —añade—, con rayitas al final revela excesiva teatralidad, manías y terrible afán de protagonismo».

Por último, el diario «El País» da más datos sobre la proposición que hizo una persona al presidente del Atlético de Madrid para comprar los partidos que el equipo rojiblanco ha de jugar en Valencia y el Bernabéu, los dos por veinte millones de pesetas, a base de sobornar a algunos jugadores de los equipos rivales. Resulta que esta misma persona se presentó el pasado martes en la Federación (con el doctor Cabeza, habló el lunes) para denunciar al presidente del Atlético de Madrid porque estaba dispuesto a sobornar a algunos jugadores del Valencia. Como se vé, estaba haciendo un doble juego.

ENRIQUE PARADINAS

MAÑANA, EN "EL PLANTIO"

AL BURGOS SOLO LE SIRVE LA VICTORIA ANTE EL PALENCIA

Astorga adelanta: «Mis jugadores lucharán como diablos, pero necesitamos el apoyo del aficionado»

Con una sesión de baño y masaje se ponía fin a la jornada del viernes en la plantilla del Burgos. Luis Astorga se muestra optimista ante el «derby» del domingo y su estado anímico quedaba sintetizado con esta frase: «Los jugadores han trabajado bien durante la semana». Por lo demás, pocas novedades. Para hoy, sábado, la plantilla ha quedado citada en «El Plantío", con el objeto de ultimar la preparación. Luego, la lista de los citados y a la espera de rehabilitarse ante la afición burgalesa ya que, de lo contrario, no lo vamos a tener muy claro. En cuanto a equipo, se confirman los concursos del «líbero» Blach el exterior Pascual y la continuidad de Juanjo ó Gómez. Estos cuatro hombres para un once que no diferirá mucho del que fue goleado en el «Santiago Bernabéu». Es decir: Maté; Gómez, Ruiz, Igartua, Blach, Pereda; Valdés, Dacosta, Abajo; Pascual, Magdaleno y Juanjo. Entre los profesionales hay buen ambiente pero son los primeros en alimentar la ilusión del seguidor y aficionado. Lo demás queda para otras ocasiones.

ASTORGA: «NECESITAMOS EL APOYO DEL AFICIONADO»

El sucesor del técnico francés conoce perfectamente al rival de mañana. Astorga Lete, defendió los colores del once palentino durante temporada y media. Ahora, como entrenador, en el equipo que le dio fama y prestigio. Por eso, cuando preguntamos por el Palencia o solicitamos un informe del Burgos respondió:

—A estas alturas del campeonato nos conocemos todos. Cualquier detalle figura en el expediente que conserva con mimo cada entrenador. El domingo, vi jugar al Palencia en su casa y puedo decir que ha elevado su nivel cuando juega en «La Balastera». Sin embargo, si nosotros trabajamos bien no nos va a sorprender. Esta temporada nos hemos enfrentado en tres ocasiones y la victoria fue para el Burgos sin encajar ni un solo gol.

—La situación, el nivel y el panorama ha cambiado ¿no?

—Bueno, ahora importa mucho el golpe psicológico y por eso trabajaremos como diablos.

—¿Y el malestar del aficionado?

—Tiene que apoyar al equipo y olvidar lo que ha pasado en otros partidos. La afición burgalesa ha estado últimamente disgregada pero también debe de volver. Y ahora el equipo lo necesita y por eso estoy seguro que estará a su lado.

—Pero el equipo, los resultados, las cosas...

—Ya comprendo. Sin embargo, es importante que renazca el calor del aficionado.

—¿Corresponderán los profesionales?

—Estoy seguro. Repito que mis jugadores van a trabajar, luchar y entregarse al máximo. Nos jugamos mucho y a nuestro favor está el haber ganado tres veces en menos de un año y esto se nota. Por tanto, no podemos perder este partido.

Astorga firme y seguro de las posibilidades de los suyos. Claro que, todo esto debe de ratificarse en el terreno de juego. Eso es lo que pide y exige la afición. Por todo ello, el anuncio hecho por el «míster» debe de animar el cotarro. Luego, sería vital, emprender el vuelo porque la cuestión no está para decirlo con flores.

MUCHO AMBIENTE EN PALENCIA

El triunfo palentino sobre el Rácing ha hecho cambiar la indiferencia por el ambiente entre el aficionado de la ciudad hermana. En cuestión de un par de jornadas, el Palencia mejoró muy considerablemente y de aquel equipo que pasó el 19 de Marzo por «El Plantío», dista un abismo, según comentan círculos periodísticos. ¿Dónde ha radicado esa transformación? Los comentarios recogidos se centran en las incorporaciones de los ex-mirandesistas Maldonado y Mediavilla. Dos jugadores en línea de superación constante y en torno a ellos se escriben los mejores elogios. Además de estos dos hombres, el lector podrá encontrar en la alineación del once morado, jugadores que también pasaron por el feudo burgalés. Es el caso de Fuertes, Maldonado y Ferrero. En las filas palentinas también figura el burgalés Salvi aunque nunca llegó a defender los colores del Burgos pero sí de equipos locales. Por ejemplo el Atlético Burgalés de cuyo presidente se comenta que recibirá próximamente un homenaje. El popular Teodoro, con muchos años dedicado a la cantera bien merece este recuerdo.

En cuanto al once inicial que sacará Montes estará formado por estos jugadores: Concha; Salva, Maldonado, Ferrero, Fuertes; Sambade, Recarte, Caro; Chaparro, Mediavilla y Dopico. Para el banquillo probablemente estará el técnico con Díez (portero), Alonso, Baquero, Echarri o Uco.

Por otro lado, los palentinos han jugado fuera de «La Balastera", quince partidos cosechando un sólo triunfo contra el Ceuta y cuatro empates; dos de ellos en campos difíciles como lo siguen siendo Nuevo Estadio, de Elche y La Rosaleda, respectivamente. También es obvio recoger el interés que ha despertado este choque. Averiguaciones recogidas en fuentes allegadas al Club palentino anuncian que se calcula el millar de aficionados con intención de desplazarse hasta la ciudad del Arlanzón. Para este partido con tintes de «derby» o de «espinas clavadas», la directiva del Burgos acordó hace un par de días— cuando Müller volvió a reclamar los seis «kilos» largos que se le adeudan— fijar los precios: en Tribuna, 1.200 pesetas y la localidad más económica se centró en la General con 500 pesetas.

Lo decisivo de este choque puede resultar trascendental. El Palencia perdió en su casa, por lo que de no puntuar en «El Plantío», el balance particular le sería totalmente desfavorable al final de este campeonato. Ahí radica uno de los máximos alicientes. Los dos equipos cuentan con cuatro negativos y por eso el valor de los puntos será doble.

Cerramos ese capítulo dedicado al rival del Burgos significando que la expedición palentina se desplazará a nuestra ciudad el mismo domingo y con el tiempo suficiente de descansar un par de horas antes de esa cita (cinco y media de la tarde) en la mismísima cumbre.

EL PROMESAS A PALENCIA Y LOS JUVENILES A ZARAUZ

Esta tarde, a las cinco y media, el Cristo Olímpico, filial del Palencia, recibe la visita del Burgos Promesas. En el encuentro de ida perdió el once burgalés y ante este encuentro de vuelta el objetivo es conseguir los puntos. Ambos equipos desde hace varias jornadas cierran la clasificación y al margen del resultado para dentro de unas horas, mucho tendrán que mejorar si sus metas se cifran en mantener la Tercera División.

En cuanto a los juveniles del Burgos, el domingo, juegan en el campo del Zarauz. Los castellanos cerrarán así su circular ejemplar por la competición ante un adversario que tendrá que ganar y además estar pendiente del resultado Galdácano - Castro.

El entrenador Tinín para este compromiso cuenta con: Cámara ;Gallastegui, Zamora, Tamayo, Somoza; Pañero, Medina, González; Luis, Ibáñez y Chavarri. Ante este desplazamiento reina elevada moral entre nuestros juveniles y su deseo es cerrar con triunfo la temporada aunque el éxito ya lo alcanzaron hace mucho tiempo.

LOPEZ OCHOA

¡ATENCION!

COMUNIDADES — COLEGIOS — HOTELES — RESTAURANTES
CUARTELES — AYUNTAMIENTOS — ETC.

COMPRUEBE LA CALIDAD DEL BIDON INDUSTRIAL
QUE DESDE AHORA LE OFRECE

JESUS GIMENEZ IZQUIERDO

(DISTRIBUIDOR EXCLUSIVO)

Avenida del Cid, 1 — Teléfono 20 01 03 — BURGOS

— PIDA INFORMACION —

CARASTERISTICAS DEL BIDON:

— Gran capacidad y robustez.
— Tapa fija basculante (antirrobo).
— Ruedas de caucho que facilitan su desplazamiento.
— Silenciosos en su arrastre.
— Muy estables a vientos y empujones.
— Cumplen condiciones de higiene y salubridad.
— Resistentes a la corrosión.

PARTICULAR VENDE

FINCA RUSTICA

A 8 KILOMETROS DE BURGOS, CON CASA PRINCIPAL, CASA DE GUARDA Y DEPENDENCIAS AGRICOLAS.

TELEFONO DIRECTO, ELECTRICIDAD Y DEMAS SERVICIOS.

CON UN TOTAL DE 180.000 M², DE ELLOS 160.000 RUSTICOS.

ACEPTAREMOS OFERTAS SOBRE EL TOTAL O PARCELADA.

INTERESADOS LLAMAR:

AL TELEFONO 20 66 83, DE 6 A 10 DE LA TARDE.

M.E.C.D. 2017

«MUS DE LA AMISTAD 1981»

El C. D. San Juan, campeón

La pareja del Círculo Deportivo San Juan, formada por Félix Pérez y Joaquín Ríocerezo, ha obtenido el título de campeón de este «XI Campeonato de Mus de la Amistad», que con su proverbial generosidad patrocina la firma «Cerveza San Miguel, S. A.», contando con la valiosa colaboración de la Caja de Ahorros del Círculo Católico y bajo la organización de la Hermandad de Peñas de Burgos.

La segunda fase de este Campeonato ha estado revestida de una gran emoción hasta la última jornada, dada la igualdad de las parejas participantes, que ha hecho necesaria la disputa de varios desempates para establecer la clasificación final, cuyos nueve primeros puestos han sido las siguientes:

Primero. — Círculo Deportivo San Juan.

Segundo. — Club Ciclista Burgalés.

Tercero. — ADEMAR.

Cuarto. — Sociedad D. R. Cultural «Los Trompas".

Quinto. — Real Moto Club Burgalés.

Sexto. — Sociedad Gastronómica Cucos.

Séptimo. — Círculo de la Unión.

Octavo. — Club Deportivo San Esteban.

Noveno. — Peña «Los Calores».

El acto de entrega de trofeos se celebrará, como es habitual, en los salones de la factoría de «Cerveza San Miguel, S. A.», el próximo día 25 de Abril, con asistencia de autoridades, presidentes y «Reinas» de las distintas Peñas y Sociedades, jugadores participantes y organizadores.

VUELTA AL PAIS VASCO

SIGUE EL FESTIVAL DEL ITALIANO CONTINI

El burgalés Eulalio García, quinto en la general

Cizurquil (Guipúzcoa) (Efe). El corredor del equipo belga del «Splendor» Van Calster se impuso al sprint en el primer sector de la quinta y última etapa de la Vuelta Ciclista al País Vasco, disputada esta mañana entre Vera de Bidasoa y Cicurquil, con 93 kilómetros de recorrido.

El primer sector de la quinta etapa de la Vuelta Ciclista al País Vasco, ganada por el belga Van Calster, se rodó casi en continuo pelotón, salvo algunos demarrages que tuvieron como principal protagonista al italiano Bortoloto.

El equipo de la Bianchi controló en todo momento la carrera tratando de arropar a a su líder Contini.

Lo único destacado de los 93 kilómetros de recorrido ha sido el buen ritmo al que se ha rodado, así como el mal tiempo que ha hecho acto de presencia en esta última jornada, después que el buen tiempo haya sido la nota característica de las cuatro etapas anteriores.

El alto de Jaizquibel, puntuable de primera categoría, fue coronado en primera posición por Bortoloto, seguido de Antonini, Albelda, Bescia, Marino Lejarreta, Pino, Panoti, Kolman, Donadelio e Ismael Lejarreta.

A lo largo del recorrido había dos metas volantes. La primera de ellas en el kilómetro 46,5, en la localidad de Oyarzun, que fue ganada por Iza, Lasa y Rabotini. La segunda meta volante se la adjudicó Martinelli, seguido de Juárez e Isidro Juárez.

La carrera se rodó en pelotón hasta llegar a la meta donde se impuso en un largo sprint por el belga Van Calster.

CLASIFICACION DE LA ETAPA

Clasificación del primer sector de la quinta y última etapa de la Vuelta Ciclista al País Vasco:

1. Van Calster (Bélgica), 2-29-31.
2. Urbani (Bélgica), Id.
3. Lasa (España), Id.
4. Martinelli (Italia), Id.
5. Contini (Italia), Id.
6. Laguía (España), 2-29-34.
7. Wifer, Id.

CONTINI, VENCEDOR ABSOLUTO

Cizurquil (Guipúzcoa) (Efe). Gilluano Contini se ha proclamado vencedor de la XXI Edición de la Vuelta Ciclista al País Vasco. El corredor italiano se impuso también en la contrareloj individual disputada esta tarde entre Cizurquil y el Alto de Iturrioz, una cronoescalada de 11,6 kilómetros.

«Ha sido duro, pero he ido muy bien hstá un kilómetro antes de la llegada, después he tenido que hacer un gran esfuerzo porque hacía mucho viento», estas fueron las primeras palabras del joven corredor italiano quien contra todo pronóstico se impuso en el segundo sector de la última etapa de esta Vuelta Ciclista al País Vasco.

Preguntado si no había constituído para él una sorpresa la victoria en esta etapa habida cuenta de que hay corredores tan cualificados como Beccia, Marino Lejarreta, Belda o Laguía, señaló que «la moral que me habían dado mis dos victorias anteriores han sido un factor muy importante para conseguir este triunfo».

El corredor italiano del equipo Bianchi, manifestó por último que ésta era una de las victorias más importantes que había conseguido en su todavía corta trayectoria como profesional.

CLASIFICACION GENERAL

1. Contini (Italia), 22-07-00.
2. Beccia (Italia), 22-08-03.
3. Marino Lejarreta (España), 22-08-10.
4. Laguía (España), 22-08-37.
5. Eulalio García (España), 22-08-44.
6. Pedro Muñoz (España), 22-08-46.
7. Ismael Lejarreta (España), 22-09-12.

CAMPEONATO NACIONAL DE FUTBOL CAJAS DE AHORROS CONFEDERADAS

En el campo del Pegaso, partido decisivo para la C.A.M. de Burgos

El domingo se desplaza a la capital de España, el equipo de la Caja de Ahorros Municipal de Burgos, para disputar el partido de vuelta contra la CAM de Madrid, correspondiente a la fase de Copa del Campeonato Nacional de Cajas de Ahorros Confederadas.

En el primer encuentro ambos equipos empataron a un tanto, si bien los burgaleses pudieron haberse anotado algún tanto más en varios remates a la madera amén de fallar un penalti.

La eliminatoria a juzgar por el juego desarrollado por ambos conjuntos en su primera confrontación cremos está a un cincuenta por ciento, ya que son dos equipos de similares características.

Esperamos por tanto, que los de la Municipal, salgan a por todas y luchen por obtener un resultado que les permita seguir en el torneo.

Para este difícil encuentro, el míster busrgalés ha convocado a todos sus jugadores, habiendo solicitado del Comité de Competición arbitraje neutral.

Este fin de semana

Atletas burgaleses competirán en varias pruebas nacionales

Varios atletas burgaleses competirán en diferentes frentes en este fin de semana En Mallorca, Santiago Manguán correrá la media marathon con la presencia de los especialistas españoles en este tipo de carreras.

Por su parte, los atletas Jesús María Puente, José Ortega y Asunción Antolín, se desplazan a la ciudad Condal.

También registremos el triunfo del equipo Gromber en la Vuelta a Santander, celebrada recientemente. El equipo burgalés logró el primer puesto con un tiempo en el crono de cincuenta y ocho minutos y cuarenta y dos segundos. En esta carrera participaron equipos de varias provincias españolas.

Finalmente, el día 26 de Abril, comienza en esta capital la Liga de Segunda División de Clubs. En este campeonato, el Gromber tomará parte y cuya preparación sigue realizándose muy a fondo.

JUEGOS ESCOLARES

COMIENZAN LAS FASES DE SECTOR EN BALONCESTO Y FUTBOL

Ayer en los locales de la Delegación del CSD, se celebró el sorteo de la fase de sector cadete de baloncesto. Los resultados han sido los siguientes. Partidos para hoy: a las 11,30 León-Asturias y a las 12,45 Santander-Burgos.

Estos partidos se jugarán en el Polideportivo y en el Instituto los equipos de categoría femina. Es decir: Burgos-Asturias (10,30 horas) y Santander-León (12 horas).

También comienza hoy, en Miranda de Ebro, la fase de sector de cadetes con la participación de equipos pertenecientes a Asturias, León, Santander y Burgos.

FERIAS EN SAN SEBASTIAN

El próximo martes, 14 DE ABRIL, se celebrará la subasta de terreno, para el FERIAL que se instalará en San Sebastián (Barrio del Antiguo), del 16 de Mayo al 18 de Junio.

EL LUGAR DE LA SUBASTA:

CENTRO DE ATRACCION Y TURISMO

HORA: A las 11 de la mañana, aparatos; a las 4 de la tarde, casetas.
Para más información, teléfono (943) 42 89 89. — SAN SEBASTIAN.

GUIA PROFESIONAL

MARIA JESUS LLORENTE
GINECOLOGA
Consulta:
Calle Fátima, N.º 5-1.º
Teléfono: 21 39 14
Previa cita

OPTICA IZAMIL
GRADUACION GAFAS - ADAPTACION LENTILLAS
TECNICAS MODERNAS
LAIN CALVO, 28

JOSE ALONSO
Medicina Interna
Corazón y Nutrición
RAYOS X
Consulta:
Espolón, 24, 2.º
Teléfono: 20 19 12

Doctores J. MARCOS y J. M. VEA-MURGUIA
RIÑON, PROSTATA Y VIAS URINARIAS
Consulta: martes y jueves, seis tarde.
Clínica San Juan de Dios

F. J. DEL CAMPO
PIEL Y VENEREAS
Clínica de San Juan de Dios
Los sábados de 11 a 1

J. Gómez Ahumada
MEDICO REHABILITADOR
Rehabilitación.
Columna Vertebral.
Consulta: Martes y jueves, 5 tarde. Clínica San Juan de Dios.

Dr. F. ALCALDE DELGADO
UROLOGO, RIÑON Y VIAS URINARIAS
Consulta de 4 a 6
Avda. General Yagüe, 3, 1.º B
Teléfono: 22 85 97

V. Ojeda Carcedo
APARATO DIGESTIVO Y NUTRICION
METABOLIMETRIA
Análisis clínicos.
Rayos X
Consulta, de 10 a 1 y 4 a 6
Vitoria, 20-2.º.
Telfs.: 203667 y 218966

Alonso Bañuelos
OFTALMOLOGO
Medicina y Cirugía de los ojos.
Espolón, 2
Teléfono: 20 93 49

José Muñoz Avila
RIÑON, PIEL Y VIAS URINARIAS
Héroes del Alcázar, 4, 1.º
Teléfono: 20 48 23

M. VILLANUEVA
Cirugía Ortopédica y Traumatología
Ortopedia del pie.
Consulta: Previa petición de hora.
Julio Sáez de la Hoya, 8, 4.º (tardes).
Teléfono: 22 17 37.

ENFERMEDADES REUMATICAS
MEDICO
PECHARROMAN
Horas concertadas
Carmen, 4, 4.º A
Teléfono 218054

OPTICA CIENTIFICA BURGALESA
• ADAPTACION DE LENTILLAS (RIGIDAS, BLANDAS Y COSMETICAS)
• GRADUACION DE GAFAS
• RECETAS SEGURIDAD SOCIAL
Avda. del Cid, 14
Tel. 222608

VEHICULOS DE OCASION
ESTA SEMANA

Seat 127 ... ... BU-2.563-C
Entrada 80.000,—
Seat 600 ... ... BU-3.464-A
Entrada 45.000,—
Seat 124 ... ... M-0155-BD
Entrada 90.000,—
Renault- 5 ... ... BU-9.666-D
Entrada 120.000,—
Seat 132 Diesel BU-5.707-C
Entrada 230.000,—
Ford Fiesta L BU-5.343-E
Entrada 140.000,
R-12 TS BU-8.752-C
Entrada 170.000,—

TOTALMENTE GARANTIZADOS
AUTOCID, S. A.
CARRETERA MADRID-IRUN
Y AHORA TAMBIEN EN:
JOSEBA
(JUNTO IGLESIA GAMONAL)
— ABIERTO SABADOS —

M.E.C.D. 2017

EXITO DEL AJEDREZ BURGALES

EL JUGADOR DE LA VILLA LOGRA LA PRIMERA NORMA DE MAESTRO

El mayor éxito que se conoce en el ajedrez burgalés hasta el momento ha sido logrado por el joven jugador de la Federación Burgalesa de Ajedrez, Jesús María de la Villa, de la Peña Nervión. En torneo recientemente celebrado y acabado en el día 9 de los corrientes, ha logrado para nuestra ciudad y el ajedrez burgalés la primera norma de maestro, en reñida lucha con destacadísimos jugadores internacionales.

El éxito de Villa ha sido lograr seis y medio puntos, medio más de lo que necesitaba para obtener la primera norma de maestro, en disputa con destacados jugadores internacionales, puesto que en el Torneo de Grandes Maestros contra Promesas, han participado las siguientes figuras internacionales del ajedrez.

Castro, maestro colombiano; Hol, maestro internacional danés; Orestes, gran maestro peruano; Medina, maestro internacional español; Cuartes, maestro internacional colombiano; Durao, maestro internacional portugués; Eslon, maestro internacional sueco; Martín, maestro internacional español; Bellón, gran maestro español, y Fernández, maestro internacional español.

Mañana, domingo, a las diez de la mañana y en el salón de Té, amablemente cedido por el Círculo de la Unión, se disputará la segunda participación del equipo campeón provincial burgalés, la Peña Nervión, contra el equipo de Segovia, para disputar una nueva ronda del Campeonato de España por equipos y caso de pasar esta nueva eliminatoria el equipo burgalés, donde juega en su primer tablero el jugador De la Villa, se jugará contra el vencedor de la eliminatoria Avilés-Valladolid.

ORO, COMPRO ORO

Oro, pulseras, ORO, oro, todo oro, medallas. ¡Consúltenos! ORO, sortijas oro-collares Oro pendientes. Plata, monedas en oro y plata. Compro papeletas de empeño compro.

EMINOR, S. A

C/ Julio Sáez de la Hoya, 2-1.º Dpto. 4. Tel. 228616.

EL SALAS, A BENAVENTE

Salas de los Infantes: (De nuestro corresponsal SAMIL).— Como ya anticipaba en una de mis crónicas anteriores, el Salas vuelve a salir de su terreno en la próxima jornada, que lleva a los serranos a Benavente, la ciudad zamorana en las proximidades del Orbigo y en su campo de «Los Salados», nuestros muchachos se medirán con los zamoranos, a las cinco de la tarde; hora, por cierto, temprana para estas calendas y con las dos de anticipo sobre la solar; pero así está dispuesto.

La derrota del domingo pasado, en el Campo de Acción Católica de Medina del Campo, por el tanteo de 2 a 1, puede considerarse como normal, aunque lo cierto es que el equipo se desenvolvió muy bien y dio la sensación de estar en buen momento de juego y de fondo. Hubieran visto Vds. cómo se pedía la hora al colegiado, porque nuestros chicos pusieron asedio a los locales durante el segundo tiempo y con mayor intensidad conforme avanzaban los minutos.

Supongo que volverá Rodri después de haber cumplido la sanción por acumulación de tarjetas y quiero recordar lo bien que cubrió el puesto de defensa derecho Charro, en el tiempo que salió sustituyendo a Clemente, mediado el segundo período.

El C.D. Salas no ha jugado nunca en el escenario que visitará este domingo, porque siempre militaron en distintas categorías ambos equipos. No conozco Los Salados, pero creo que el está en buenas condiciones de hierba, verán evolucionar al Salas y dejará grato recuerdo de su paso, aparte el resultado.

Como noticia aparte y de interés para los aficionados al tenis, decir que el Club Veteranos, de esta ciudad, anuncia un torneo de Semana Santa, por parejas y para mayores de veinticinco años; se trata de un torneo abierto y las fechas previstas, jueves, viernes y sábado de la Semana Santa. Lugar, las pistas del Complejo Deportivo de San Isidro. Al final y teniendo en cuenta que el organizador es un club que también tiene vertiente gastronómica, repondrán fuerzas con una suculenta «chuletada» al sarmiento».

Fútbol sala

Esta mañana, sólo tres partidos

En la mañana de hoy, sábado sólo se disputarán tres partidos correspondientes al campeonato de fútbol sala que organiza el Burgos C. F. El programa será el siguiente: a las nueve de la mañana, Gómez-Igartua; 9,50 horas, Magdaleno-Müller y a las 10,40, Abajo-Dacosta. El resto de partidos se jugarán en fecha próxima que dará a conocer la organización.

SELECCION PARA EL DOBLE PARTIDO ESPAÑA - HUNGRIA DEL DIA 15

Cuatro jugadores madridistas seleccionados, aunque su Club deseaba lo contrario

Madrid (Colpisa). — José Emilio Santamaría, ha seleccionado a 33 jugadores para la doble confrontación España-Hungría que se celebrará el próximo miércoles, día 15 con carácter amistoso. El partido de los primeros equipos o selecciones «A» se disputará en el estadio Luis Casanova, de Valencia, mientras que el de los segundos equipos, tendrá lugar en la ciudad húngara de Gyongyos.

La relación de jugadores seleccionados es la siguiente: Dani (Athletic de Bilbao); Julio Alberto, Quique, Marcos y Rubio (Atlético de Madrid); Alesanco, Esteban y Sánchez (Barcelona); Gordillo y Morán (Betis); Urruticoechea (Español); Gerardo (Las Palmas); Camacho, García Hernández, Juanito y Santillana (Real Madrid); Arconada, Celayeta, López Ufarte, Zamora y Satrústegui (Real Sociedad); Cundi, Jiménez, Joaquín y Maceda (Gijón); Víctor (Zaragoza); Alvarez, Buyo y Montero (Sevilla) y Arias, Saura, Sempere y Tendillo (Valencia).

Como se puede apreciar, son cuatro los jugadores del Real Madrid que ha llamado Santamaría, los habituales de otras convocatorias salvo Gallego, que está lesionado. Recordemos que hace unos días el Real Madrid planteó la posibilidad de que no se seleccionase a jugadores de este club para los partidos contra Hungría porque están muy cargados de encuentros y el miércoles siguiente han de jugar el partido de vuelta de la Copa de Europa frente al Inter. Antes de que se pronunciara la Federación fueron los mismos jugadores madridistas los que dijeron que querían actuar con la selección nacional.

La gran novedad en la lista de Santamaría es la convocatoria del donostiarra López Ufarte, varias veces ya internacional, pero al que le cuesta hacerse con un puesto fijo. Sin embargo, se han «caído» de la lista otros dos jugadores de la Real Sociedad, Alonso y Diego. Aunque el equipo donostiarra es el que más jugadores aporta a la selección, cinco.

Por otro lado se ha llamado por segunda vez al sevillista Alvarez. Este jugador fue convocado urgentemente para enfrentarse a Inglaterra, tras la baja de Alesanco con motivo del secuestro de Quini, Alesanco vuelve a la selección, pero se mantiene a Alvarez. Asimismo hay que destacar la novedad del valencianista Arias.

Los jugadores convocados se concentrarán en Madrid el próximo lunes, para partir a primeras horas de la tarde de ese mismo día hacia Valencia, los del primer equipo y hacia Budapest, los del segundo. Hasta el mismo lunes no dirá Santamaría la relación de jugadores que acudirán a un sitio u otro.

Sólo SEAT le ofrece el coche con mayores ventajas de financiación.

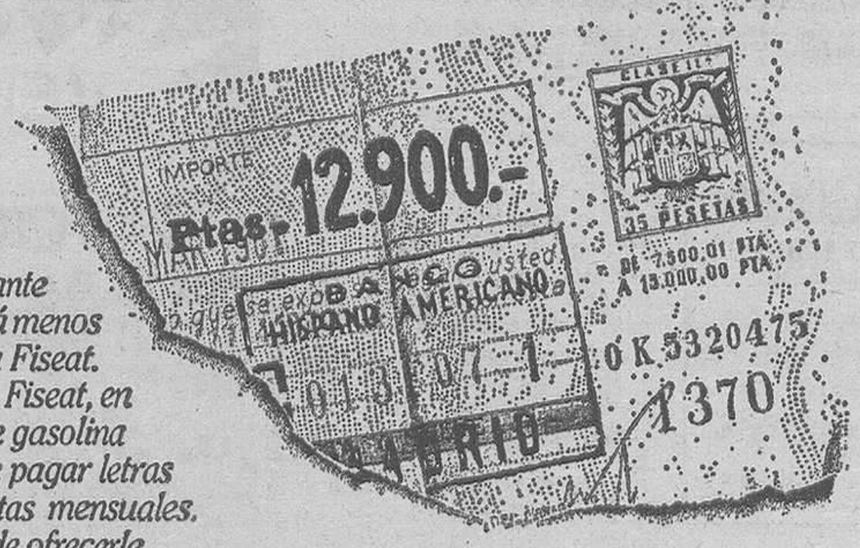

Ahora su flamante Ritmo le costará menos si se lo financia Fiseat.

Porque con Fiseat, en las versiones de gasolina sólo tendrá que pagar letras de 12.900 pesetas mensuales.

Si además de ofrecerle esta sustanciosa ventaja, el Ritmo es el coche que mejor anda, que menos gasta, que tiene más capacidad y mejor acabado interior de su categoría, ¿a qué espera para consultar a un Concesionario de Seat?

CENTRO DEL CAMPO

LAS RUINAS DEL FUTBOL COMUN EUROPEO

El viejo refrán pondera que si el prior juega a los naipes, qué no hará la comunidad, y viene a la memoria cuando nos dicen que el fútbol alemán anda en tan apurada situación económica que las cuentas de la temporada actual en Primera y Segunda División, se saldarán con un déficit global de 3.000 millones de pesetas. Si el fútbol quiere ser un negocio, como proponía en definitiva como alternativa posible un chirle programa televisivo, debe ser el único negocio que anda mal en la floreciente economía alemana, propietaria además de una de las divisas fuertes de Europa.

Ponga usted éxitos mundiales, europeos y del género que se quiera de los últimos veinte años sobre espaldas cubiertas con camisetas germánicas junto a este hecho y se halla uno con el resultado de un fútbol ruinoso dentro de un país rico. Un fútbol que tiene que paliar su situación permitiendo que los clubs usen a sus jugadores para anunciar productos comerciales sobre dorsos y dorsos. Si esto es así no habrá que extrañar que en España, que posee un fútbol mucho menos triunfal y es una nación más pobre de economía lánguida y peseta floja, la situación deba ser como para que Porta, Núñez, De Carlos y el doctor Cabeza, tengan que ponerse a pedir en la puerta de iglesias concurridas.

Otro refrán que puede aplicarse es el tan conocido sobre las barbas del vecino. No estará pues demás tener presente la situación del fútbol alemán desde el nuestro. ¿Cómo van a hacer allí para excluir de competición a los clubs deficitarios, según sus reglas, si lo son todos, comenzando por los punteros, Hamburgo y Bayern? Las causas de la ruina, sólo las nuestras, las de todos, y del mismo fútbol actual: caristía intolerable en jugadores, de localidades, fútbol sórdido y nada espectacular plagado de miedo y de urgencias. En fin, vista esta situación del fútbol en Alemania, en Italia, en Francia (donde un club clásico como el Olimpique de Marsella va a desaparecer comido de deudas), no hay duda que por el lado del fútbol hemos entrado en el Mercado Común Europeo, pero de la ruina.

ESPAÑOLETO

M.E.C.D. 2017

Pasando el rato

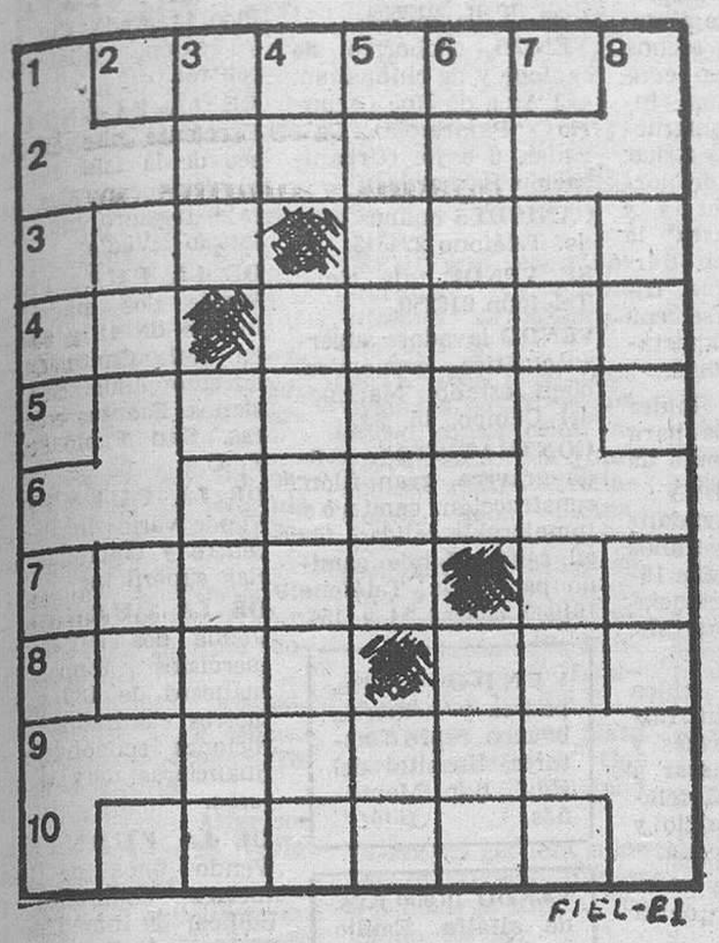

HORIZONTALES. — 1: Emplasto de pez. — 2: Desafío. — 3: En el mar. Husmear. — 4: Nombre de letra. Placentera. — 5: Rezad. — 6: Papa que sucedió a San Pedro. — 7: Codicioso. Verbo. — 8: Limpié. Número. — 9: Barca chata usada en las Antillas. — 10: Adquirir cordura.

VERTICALES. — 1: Cierto juego. Contracción. — 2: Dativo del pronombre. Anda. — 3: Temporada. Aceitunas. — 4: Nombre de letra. Hace árida una cosa. — 5: Turco. Dativo del pronombre. — 6: Capital española. Alguna. — 7: Preposición. Prep. insep. — 8: En Marruecos, punta, cima. Letra griega.

Solución al anterior:

HORIZONTALES. — 1: Eficaz. — 2: Isar. — 3: Ron. Pala. — 4: Er. Figón. — 5: Luto. — 6: Unan. — 7: Tonel. Ea. — 8: ameR. Son. — 9: Taco. — 10: Salera.

VERTICALES. — 1: Rey. Ta. — 2: oR. Om. — 3: Fin. Luneta. — 4: iS. Funeral. — 5: Capital. Ce. — 6: Aragón. Sor. — 7: Lo. Eo. — 8: Amé. An.

DIBUJOS CON SIETE ERRORES

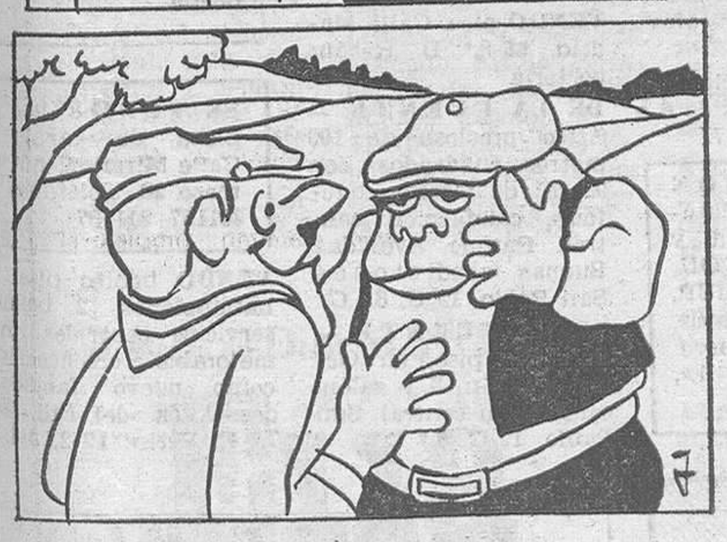

Solución al anterior:

1. Arbol. — 2: Ladrillo de la pared. — 3: Ladrillo de la pared. — 4: Ladrillo de la pared. — 5: Manga. 6: Arboleda. — 7: Piedra.

Y VA DE CUENTO...

AHORRO

Ahorremos algún dinero todas las semanas de invierno para nuestras vacaciones de verano... Y en la primavera tendremos apenas lo suficiente para mandar arreglar las goteras que originó el otoño.

CLARIDAD

Como todas las madres, Nicolasa hacía preguntas a su hijo, que, al terminar su instrucción militar, tenía unos días de permiso.

—¿Qué ta.. las camas, hijo? ¿Era cómoda la tuya?

El muchacho quedó pensativo un momento; luego dijo:

—A decir verdad, no lo sé; siempre estaba dormido mientras estuve en ella.

PRISA

Una llamada telefónica del director hizo que un empleado diligente corriera hacia el archivo correspondiente. Sin embargo, en su prisa le dio un empellón al teléfono que cayó al suelo con gran estrépito.

Confundido, lo recogió al punto y preguntó con ansiedad:

—Lo siento mucho, señor. ¿Se hizo usted daño?

TALENTO

Lotte Leveya, estrella de la opereta vienesa, decía a los 66 años de edad que sabía que grandes bellezas profesionales se sometían a operaciones de cirugía estética para eliminar arrugas. «En cuanto a mí —agregaba—, quizá lo haga dentro de unos diez años». Por ahora quiero conservar lo que he ganado con el sudor de la frente.

CONSUMISMO

El día de Navidad, después del almuerzo de la familia, se hallaba ésta reunida alrededor de la chimenea, cuando el abuelo se quejó de indigestión. La madre, siempre preparada para todo, lo ofreció unas pastillas.

—Me niego a tomar esa medicina —protestó el abuelo al ver la caja—. Todas las noches aparece cuatro veces en la televisión una señora quejándose de indigestión y luego toma esas pastillas. ¡Y por lo visto no le han hecho todavía ningún provecho!

DEFINICIONES

Cerebro. — rgano que empieza a trabajar cuando usted se levanta y no lo deja hasta que usted entra en la oficina.

La chispa de Olmo

Pintura para salvar focas

Tres ecologistas a bordo de un kayak se dedicarán a manchar de azul la piel de estos animales quitándoles así todo valor comercial

Montreal Crónica AFP-FIEL, Servicios Especiales EFE). — Este año, el «arma» escogida por los ecologistas que se oponen a la caza de crías de foca —que acaba de comenzar en Canadá— es la pintura.

A bordo de un kayak, un canadiense, un norteamericano y un alemán occidental han salido de una playa de Nueva Escocia en dirección a los hielos del Golfo de San Lorenzo y los banos del Labrador donde, a lo largo de las próximas semanas, las traineras canadienses y noruegas perseguirán y matarán a casi 250.000 crías, cuota autorizada este año por el Ministerio Federal de Pesca.

COLORANTE ORGANICO

Paul Watson, de la Columbia Británica, Al Jonhson, californiano, y el alemán occidental Joachim Obst llevan en su embarcación —pintada de blanco para que sea más difícil de localizar— una valiosa carga: colorante orgánico (azul) en grandes cantidades con el que mancharán las pieles de los animalitos, quitándoles así todo valor comercial.

La principal compradora de las pieles es una empresa de Terranova, la «Carino Co», que paga 40 dólares por cada una de ellas en buen estado.

Más tarde, las pieles se envían a Noruega, donde se las prepara antes de venderlas en el mercado internacional

Otros dos ecologistas activos acudirán también a la cita: el suizo Franz Weber y el británico Brian Davies.

Este último ha alquilado un helicóptero para observar desde lo alto los bancos de hielo. Va acompañado de un equipo gráfico y su intención es, como todos los años desde 1964 lograr que el Mundo entero vea cómo se desarrolla la caza.

LA ESPECIE NO DESAPARECERA

En cuanto a Franz Weber, lo que le preocupa esta temporada es la ausencia de hielo, que precisamente ha retrasado en unos días el comienzo de la caza.

Según él, numerosas crías que nacerán en el agua morirán irremediablemente ya que necesitan casi tres semanas para aprender a nadar.

Sin embargo, los científicos canadienses consideran que las focas pueden alumbrar sus crías sin peligros en bancos de hielo no muy sólidos. Asimismo, se declaran convencidos de que esta especie animal no corre peligro de desaparecer en las costas canadienses.

PREPARE SUS VACACIONES EN

TORREVIEJA (Alicante)

CHALETS - JARDIN

TOTALMENTE AMUEBLADOS, ELECTRODOMESTICOS Y MENAJE.

1.440.000 PTAS. PRECIO TOTAL
ENTRADA: 480.000 PTAS. RESTO, 40 MESES.

Dos dormitorios, salon, cocina, baño, patio y jardín. Ocasión única para que Vd. pueda disfrutar de sus días libres junto a las doradas playas de la Costa Blanca

VISITE EXPOSICION, MAQUETAS Y FOTOGRAFIAS.

Días 10, 11 y 13, de 5 a 9 de la tarde, en Hotel Fernán González. Teléfono 20 94 41.

LOCALES COMERCIALES

EN

ALQUILER O VENTA

Le ofrecemos en inmejorable zona residencial. Con entrada y cristaleras a dos conocidas calles:

AVENIDA GENERALISIMO, 8

EDUARDO MARTINEZ DEL CAMPO, 1

Dos plantas unidas o separadas.

PRECIO MUY INTERESANTE

¡Véalos! Inversión rentable.

BOBINAMOS, DESHIDRATAMOS, BARNIZAMOS Y SECAMOS AL HORNO TODA CLASE DE MOTORES.

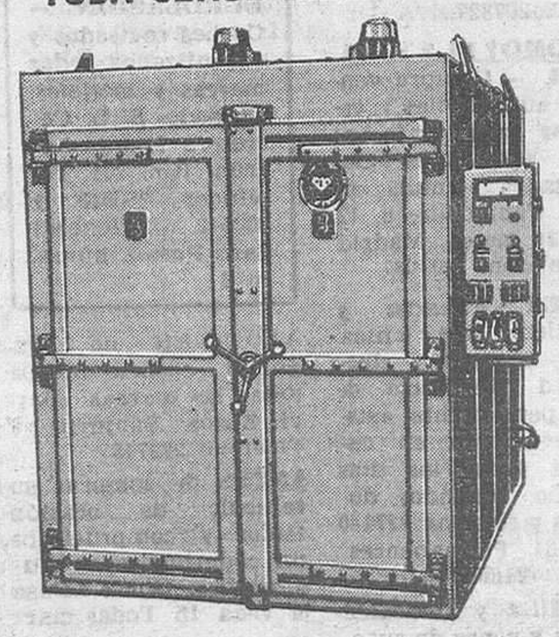

Empleando materiales de primerísima calidad

ELEC-AUTO

Avda. del Cid, 80 * Tel. 22 45 74
BURGOS

Don Celes

Por Olmo

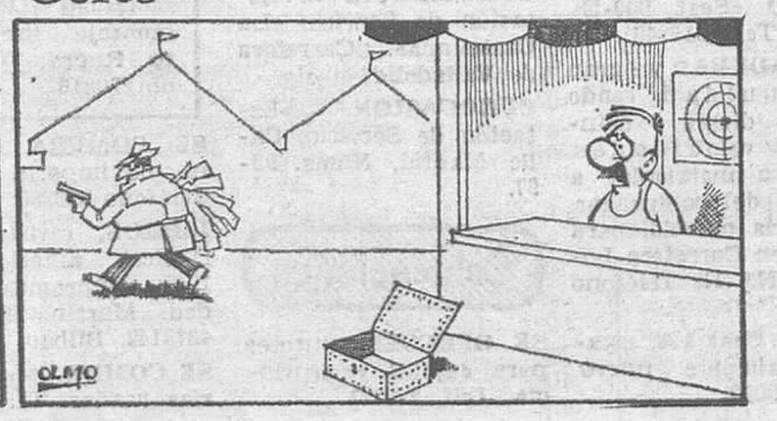

M.E.C.D. 2017

Se reciben de 8,30 a 22,30 en DIARIO DE BURGOS (c. S. Pedro Cardeña, 34), de 9,30 a 14 y de 16 a 19,30 en TAGRA (c. Vitoria, 13) Teléf.: 211511 y 202852, y en Agencias de Publicidad. — Precio: 80 Ptas. hasta 10 palabras, cada palabra más 8 Ptas.
Nota. — Deberán tener entrada antes de las 12 de la tarde del día anterior a su publicación.

Alquileres

SE ALQUILA piso lujo, amueblado Carmen, 6, portería

BENIDORM, alquiler apartamentos, promoción Abril-Mayo, 3.500 pesetas semanales. (965) 856386.

SE NECESITA local para almacén, de 200 a 300 m², no importa zona. Imprescindible sea de nueva construcción. Interesados llamar teléfono 209971, horas de oficina.

SE ALQUILAN plazas de garaje económicas. Luis Alberdi, 6. Teléfono 222044.

ALQUILO plaza garaje. Reyes Católicos (esquina Fco. Sarmiento). Teléfono 225960.

SE ALQUILA bodega. Tf. 208069, de las 8,30 noche en adelante.

ARRIENDO local, renta baja. Informes: Emperador, 50, 1.º derecha. Horas de 2 a 4.

ALQUILO apartamentos, Peñíscola, Benicarló, Vinaroz. Telf. (964) 471645.

ALQUILO piso amueblado céntrico. Calefacción individual, sin gastos. Tfno. 217050.

ALQUILO piso señoritas. Plaza Santa María, 4, 4.º.

ALQUILO apartamento en Benidorm a partir de 1.º Mayo, por meses. Teléfono 590033. Briviesca.

ALQUILO plaza garaje. Calle Legión Española. Teléfono: 219105.

SE NECESITA piso o apartamento en alquiler, preferible sin amueblar. Llamar al teléfono 209571.

NECESITO piso en alquiler, zona desde calle Vitoria (antiguos cuarteles) a Gamonal, no importa precio. Informes: Telf. 431000.

VENDO o alquilo piso. Servicios centrales y teléfono. Informes: Carmen, 6-1.º A.

Automóviles y accesorios

FUNDAS para su coche, confección y montaje en el día. Arahuetes. San Isidro 13 Teléfono 207327

AUTOMOVILES VARONA — Compra-venta de automóviles y vehículos comerciales hasta 3.500 kilos Garantizados Mínima entrada. Facilidades 6, 12, 18 y 24 meses. Madrid 17. Teléfono 207087

TALLER Faúndez y González. Mecánica chapa, pintura y electricidad. Servicio de grúas permanente asistencia técnica en carretera todos los días del año, incluidos domingos y festivos 227140 y 220064 Permanentes 290048 216546

FAUNDEZ y González compra y venta de automóviles totalmente revisados y garantizados en nuestros talleres. Facilidades de pago hasta 24 meses Calle Real N.º 7-A. Capiscol Abierto sábados tarde

PARTICULAR vende Seat 850, económico Llamar Telf. 224387.

AUTOMOVILES CARRO. — Compra - venta de toda clase de automóviles, Seat-132, de gas-oil y gasolina; 131-1.600, gas-oil y gasolina; 131-1.430 ranchera; Sport 1.800 y 1.600, FU-1.800 y 1.600; 1.200 y 128; 1.500 gas-oil y gasolina; 1.430-124 LS, 124 ranchera 127, dos y tres puertas; 133 lujo, 850 especial, 600-D; Ford 1.100-S. L, Renault R-12-TS, R-12-S, R-12-N, R-6, R-5, R-8, 4-L, Chrysler 180 gas-oil y gasolina 150 GT, 150 LS; Simca 1.200 TI, 1.200 especial 1.200 GLS, 1.200 LS, Simca 1.000-GT, Citroen CX, GS Palas y normal; Dyane-6; Auti; Austin Victoria MG-1.300, Morris 1.300, Mini 1.275, 1.000 y 850. Alfa Romeo F-108, Land Rover corto, Avia Carnet de 2.ª, Comando y 70 automóviles más. Precios favorables, grandes facilidades hasta 36 meses y 6 meses de garantía. San Pedro Cardeña, N.º 86. Teléfono 210811 y Pisones, 5. Telf. 207523.

AUTOMOVILES Vicente López vende toda clase de vehículos y furgonetas industriales, garantizado Buen precio y mínima entrada Calle Pisones 40 Teléfono 209667

AUTOMOVILES 200, todas las marcas, todos los modelos, varios Diesel, precios a comparar entradas a estudiar, garantías no tenemos clientes descontentos. Vitoria 200 Teléfono 220733

AVIA 1.250, Ebro F 108, Mercedes 1.300 Totalmente revisados. Facilidades de pago Ruera. Automoción Carretera Madrid - Irún, kilómetro 243 (frente a Firestone) Teléfono 220216.

BMW 625-2.000 TI-Seat 127, 128 124 familiar, 124 Sport 1.800 Citroen CX GS Vehículos totalmente revisados, como nuevos a precio de ocasión Ruera. Vitoria, 19 (tardes) Telfs. 203837 215766

AUTOMOVILES PEDROSA — Compra-venta de toda clase de automóviles Stock mínimo, ciento cincuenta vehículos para que usted pueda elejir Garantizados Facilidades hasta 24 meses Teléfonos 220047 y 227767

EUROCASION. — Coches revisados y garantizados, todas marcas y modelos Trabado, S. L. Carretera Madrid-Irún Km 234 Teléfonos 200543 y 200542 — General Sanz Pastor número 6.

ALQUILER sin conductor, coches nuevos todas las marcas. «Servi Auto» Sanjurjo 9 Teléfono 222715

ANTES de comprar su vehículo de ocasión véalos y compruébelos sin compromiso en Automóviles Ducar Casa la Vega 15 Todas marcas

AUTOMOVILES Gamonal vende 124-diesel, 132-gas-oil, R-5, R-7 R-12. Varios 117 y 1.200 150 y varios modelos más Facilidades mínima entrada Garantizados, en calle Pedro Alfaro 2. Teléfono 223814.

DUCAR. — Ocasión automóviles revisados con plena garantía profesional en nuestros propios talleres. Ultimos modelos. Arzobispo de Castro, N.º 7. Teléfono 222222.

AUTO MOVILES Grandmontagne. Todos los modelos con los mejores precios, garantía firmada y máximas facilidades. Abierto hasta las nueve, incluso sábados. Francisco Grandmontagne, 22 Tf 215050

PEGASO 2.080, cabeza 260 CV cardillas tres años y medio. Teléfono 225003.

CAMIONES y plataformas, ocasión. Telf. 225003.

VENDO Seat 124-1.600, color rojo, BU-5243-E, cinco velocidades, antigüedad 2 años. Informes: teléfono 225996.

ATENCION Burgos, A. Ibáñez ha pensado por usted y le tiene reservado el automóvil que necesita para esta primavera-verano. Recordándole que puede retirarlo con una mínima entrada y 18 cómodos plazos sin financiera, sin olvidar nuestras garantías.

A. IBAÑEZ en calle Madrid, 30, teléfono 202746 le ofrece: Seat desde 40.000 pesetas, Renault desde 80.000, Citroen desde 150.000, Ford a elegir modelo y precio, Simca 1.500, Fiat 125 y topolino, Volkswagen 1.600 y muchos modelos más, no se preocupe por dinero, visítenos, abierto sábados tarde.

SE VENDE Land Rover especial, matrícula BU-E. Telf. 208999.

VENDO 124, buen estado, 95.000 pesetas. Informes: 219647 y 213451.

VENDO Seat 127, tres puertas, en buen estado. Informes: teléfono 203451.

OCASION vendo BMW, modelo 3.0. S, impecable con todos los extras, precio interesante. Facilidades de pago. Teléfono 219647.

VENDO Simca 1.000, como nuevo. Teléfonos 219647 y 213451.

VENDO R-12, barato. Informes telfs. 219647 y 213451.

OCASION vendo Mercedes diesel 190-D, impecable, buen precio, facilidades de pago. Informes: Tels. 219647 ó 213451.

VENDO R-8 barato. Informes: Telfs. 219647 y 213451.

SE VENDE 127. Barriada Inugara, letra P, 1.º D.

VENDO 600-D, económico. Llamar teléfono 204832.

SE VENDE GS Palas Impecable. Seguro todo riesgo. Teléfono 217745.

SE VENDE «Seat 600». Fray Esteban de Villa, 9, 1.º.

VENDO 850 especial, económico. Tf. 212386.

VENDO «Seat 600-E». BU-A. Telf. 216846.

VERDADERA y gran oportunidad, vendo «Volvo» diesel, 6 cilindros, 5 velocidades. Nuevo a matricular a nombre del comprador. Admitiría cambio, para tratar en Carretera Logroño, N.º 11. Teléfono 210439.

VENDO Seat 126, estado totalmente nuevo. Telf. 229090.

OCASION, vehículos usados procedentes de cambio. Precios interesantes. Facilidades hasta 18 meses. Taller Mecánico Suizo. Concesionario Audi-VW San Agustín, 7 Teléfono 202364. Abierto sábados mañana

VENDO R-8, BU-8659-A pocos kilómetros. Teléfono 205011.

PARTICULAR vendo Seat 133. Buen estado. Informes: Tf. 222615.

SE VENDE Mini Cooper en perfecto estado. Teléfono 203355.

VENDO 850, económico. Teléfono 222129.

SE VENDE R-12. Teléfono 213116.

VENDO Seat 850 normal y especial. Tfno. 216401.

VENDO Seat 850 especial, muchos extras, cuatro puertas. Teléfono 204967.

SE VENDE 127, tres puertas, BU-D. 42.000 kilómetros, muy buen estado. Parque San Francisco, 6, escalera derecha, 3-1.ª.

OCASION, particular se vende Chrysler 150, dos año uso. Interesados teléfono 170033. Lerma.

VENDO 124 LS, letra D. Teléfono 203142.

EUROCASION. — GS-Palas, 240.000 pesetas.

EUROCASION. — GS-Brezk, 20.000 pesetas.

EUROCASION GS, 200.000 pesetas.

EUROCASION. — Dyane-6, 100.000 pesetas.

EUROCASION. — Furgonetas Avis, 60.000 pesetas.

EUROCASION. — Citroen 2 CV-6, 80.000 pesetas.

EUROCASION. — Renault-5 GTL, 250.000 pesetas.

EUROCASION. — Renault 12-TS, 260.000 pesetas.

EUROCASION. — Renault-6, 200.000 pesetas.

EUROCASION. — Talbot 150-S, 380.000 pesetas.

EUROCASION. — Talbot 1.200-Especial, 150.000 pesetas.

EUROCASION. — Seat-131/1.600, 240.000 pesetas.

EUROCASION. — Seat-1.430/1.600, 160.000 pesetas.

EUROCASION. — Seat-124-D, 140.000 pesetas.

EUROCASION. — Seat-600-E, 90.000 pesetas.

EUROCASION. — Seat-128, 200.000 pesetas.

EUROCASION. — Ford Fiesta, 220.000 pesetas.

EUROCASION. — Ford GHIA, 280.000 pesetas.

EUROCASION. — Financiación 50 % entrada. Resto 6 meses, sin intereses. 30 % resto hasta 36 meses, intereses mínimos. Oferta especial hasta el 30 de Mayo.

EUROCASION. — Agencia Oficial Citroen-Peugeot. Carretera Madrid, Km. 234. Teléfono 200543.

EUROCASION. — Calle General Sanz Pastor, N.º 6. Telf. 226280.

EUROCASION. — Estación de Servicio «La Castellana». Carretera de Valladolid.

EUROCASION. — Estación de Servicio. Calle Madrid, Núms. 93-97.

Colocaciones

SE OFRECEN pintores para capital y provincia. Telf 226131

GANARAN dinero efectuando sencillos trabajos caseros. Escribanos Hispanotensa, Benidorm (Alicante).

IMPORTANTE empresa de aparatos de alumbrado y falsos techos, desea ponerse en contacto con persona introducida en constructoras y gremio eléctrico. Nos interesa primordialmente peritos y aparejadores, para la representación en Burgos y su provincia. Interesados dirigirse con «currículum» al apartado 50.331 de Madrid.

SE NECESITA mujer de 50 a 55 años para asistir a matrimonio de 74 años. Telf. 226814.

SE NECESITA ayudante cocinero con tres años experinecia y pinche 16-17 años con experiencia. Restaurante «Bonfín». (Junto Catedral).

SE NECESITA chica externa o señorita. Imprescindible informes y saber cocina. Llamar a partir 5 tarde al teléfono 204483. Aparicio y Ruiz, 18, 3.º derecha.

CASA con niños y compañera, necesita chica interna. 221734.

OFRECESE persona joven para cualquier trabajo. Vehículo propio. Llamar: Tfno. 219289.

SE NECESITA chica fija con informes. Castellana Jardín, portal E, 2.º derecha.

SE OFRECE señorita para limpieza de escalera o similar. Llamar teléfono 212616. Tardes.

SE NECESITA señora responsable, sabiendo cocina, para señor solo. De 10 a 4 tarde. Teléfono 207876.

SE OFRECE joven de 24 años, carnet D y C, para venta, distribución o cualquier otro trabajo. Teléfono 219180.

SE NECESITA ayudante camarera, con experiencia y señora de limpieza para limpieza. Teléfono 224814 (INEM 19.071).

SE NECESITA cocinero. Informes: Restaurante Rincón de España. Nuño Rasura, 11 (INEM 19.185).

NECESITO muchacha interna, hay interina. Héroes del Alcázar, 9, teléfono 203424.

Enseñanzas

NATIVOS titulados con experiencia le enseñarán en INLINGUA IDIOMAS. Alonso Martínez.1 206851

SEÑORITA da clases a domicilio a niños de 6 a 12 años. Tf. 224037.

RECUPERACION CIENCIAS, Matemáticas, Física y Química, COU, Selectividad, BUP, clases particulares, profesor ingeniero. Avellanos, 9-1.º, teléfono 201509.

Compras y ventas

ALFALFA vendo en Cortes, tratar con Constancio Merino.

ESTANTERIAS metálicas Dexión montaje inmediato. Ruera Teléfono 220216

SE COMPRA caravana, no importa estado. Teléfono 226280.

LIBROS, revistas, periódicos anteriores a 1945, compramos cantidad. Martín. Teléfono 4373142. Bilbao.

SE COMPRAN estanterías usadas. Tf. 207189.

COMPRO lana usada de colchón a cambio de colchones modernos. Teléfono 224337.

SE VENDEN cachorros de mastín leonés, de 30 días. Telf. 213024.

VENDO cachorros de caniche y de chihuahua. «El Arca de Noé (Acuario - Pajarería). Calzadas, 6 bajo. (Urbanización Bernardas).

CANICHES enanos vendo. Teléfono 224545.

SE VENDE teja vieja. Teléfono 216250.

VENDO lavadora superautomática económica, buen estado. Martínez del Campo, 15, 2.º.

CONTRATISTAS, vendo gravera, gran filón, construcción, caminos, inmejorable calidad, fácil salida. Linda camino parcelaria. Teléfono 161080 (horas 14 a 15).

VENDO conejos, padres y hembras, buenos reproductores. Hospital del Rey. Bar Montañés.

VENDO 10.000 Kgs. de alfalfa. Emilio Andrés. Quintanilla de la Mata (Burgos).

VENDO jaulas de conejos, en Terradillos de Esgueva. Informes: Javier Ramos.

VENDO simiente de esparceta, en Inestrosa. Victorino Castrillo.

VENDO despacho seminuevo y diccionario español. Santa Agueda, 6, primero.

VENDO chopos. Interesados escribir a: Sr. Linares. Condado Treviño, 68. Miranda de Ebro.

VENDO estanterías y mostradores. Tf. 201611.

Fincas

VIVIENDAS muy económicas, de protección oficial, 4 habitaciones, 2 terrazas, calefacción central, condiciones de pago inmejorables, junto Colegio EGB. Carretera Poza, Edificio Trujillo Teléfono 222009.

SE VENDE piso. Santa Cruz, 27-1.º A.

VENDO piso. Calle Madrid, 68-8.º B. Razón: portería.

DE LA FUENTE. — Atico precioso de 100 metros cuadrados, con 95 m² de terraza, teléfono, calefacción central. Parque Avenidas. Buenas condiciones San Pablo, 12-C, 6.º C.

DE LA FUENTE. — Buen 7.º piso, en General Vigón, 3 y salón, calefacción central. San Pablo, 12-C, 6.º C.

DE LA FUENTE. — Vendo varios pisos de tres y salón, en Casa la Vega, servicios centrales.

DE LA FUENTE. — Piso 4.º, Avda. Cid, tres y salón, calefacción central.

DE LA FUENTE. — Excelente piso en Paseo de la Isla, 148 m², servicios centrales, garaje, trastero, muy mejorado ¡Véalo!

DE LA FUENTE. — Vende dos magníficos locales de 41 y 34 m², en calle Santa Clara, antiguo Asilo de Ancianos. Exentos escrituras. San Pablo, 12-C. 6.º C.

DE LA FUENTE. — Vende varios locales en centro y Gamonal, varias superficies

DE LA FUENTE. — Vende dos lonjas comerciales, zona Romancero de 180 y 225 metros cuadrados, condiciones económicas y financieras muy ventajosas.

DE LA FUENTE. — Vendo finca de 1.100 metros cuadrados, a edificar de inmediato, a 12 Kms. de Burgos. San Pablo 12-C. 6 C.

PLAYA de San Juan (Alicante) Pisos de lujo, llave en mano, tres dormitorios, dos baños. Entrada 590.000 pesetas. Facilidades ocho años. Edificio Benavente. Piso piloto incluso festivos mañanas Teléfono (965) 656993.

VENDO piso, cuatro habitaciones, calefacción individual, servicio y despensa pocos gastos. Vitoria. 255-5.º D.

SE VENDE piso. Avenida del Cid, 32. Teléfonos 226390. 200998 y 225705

SE VENDE piso, Avenida Reyes Católicos, N.º 9-4.º C.

URGE venta de piso, Avda. Eladio Perlado, 28-10.º. Razón: de 11 a 2 y de 6 a 8. Teléfono 211723.

SE VENDEN pisos, bajos comerciales y plazas de garaje. Interesados dirigir ofertas por escrito a calle Vitoria, N.º 20-3.º izquierda. Sr. Franco.

SANTANDER. Primera playa Sardinero. Vendo piso pequeño. Agua caliente y calefacción central. Teléfono 942/270389. Llamar de 8 a 10 noche.

SE VENDE una plaza de garaje Calle Miranda, número 20 Teléfonos 201167. 211167

VENDO bonito piso, 5 habitaciones, 2 baños, servicios centrales, inmejorable orientación, como nuevo, facilidades. Avda. del Cid, 89, 7.º C. Verlo: 12-2, 4-8.

Ante la injusticia
ES MAS FACIL SENTARSE Y NO PENSAR
¿Por qué no das un primer paso?
Día del Amor Fraterno
Jueves Santo
CARITAS

M.E.C.D. 2017

Fincas

VENDO apartamento amueblado en Laredo, 1.800.000, a 50 metros playa. Teléfono (94) 4324420.

VENDO piso en Avenida Reyes Católicos. Excelente estado. Exterior. Cuatro habitaciones, salón, cuarto de baño y servicio. Tf. 222447.

LAREDO. Se vende apartamento en «Apolo D». Telf. 211119. Burgos.

SE VENDE piso 165 metros cuadrados. Sagrada Familia. Razón: Teléfono 220271.

VENDO piso barato. Vigón, 11-10.º H. Tratar: 4-7 tarde, excepto domingos.

VENDO piso Avenida Vena, servicios centrales, garaje, soleado. Teléfono 222375

VENDO piso. Alfareros, 9, habitación 22. Verlo: hasta 6 tarde.

VENDO piso confortable. Interesantes condiciones Tfno. 227418.

OCASION, se vende piso estrenar, con plaza garaje. Llamar Tf. 223374.

VENDO piso seminuevo, amueblado, confort, soleado, económico, por traslado, tres y salón. Teléfono 218770 (de 3 a 5).

SE VENDE casa en Cortes, en la plaza. Teléfono 226705.

SE VENDE plaza de garaje en calle Legión Española. Llamar teléfono 205995.

VENDO piso, Casillas, 7-2.º C. Verlo de 4 a 6.

VENDO piso todo exterior, soleado, 5 habitaciones, baño y cocina amueblada, calefacción individual, sin gastos comunidad, perfecta conservación. Calle Briviesca. 18, tercero.

VENDO piso, servicios centrales, P. Avenidas, dos dormitorios y salón. Llamar 212150.

VALENCIA, Puzol (Sagunto), vendo piso, 5 habitaciones, 2 baños, a estrenar o cambio por piso en Burgos o local. Precio: 2.000.000. Grandes facilidades pago. Playa, sol, tranquilidad total, toda clase de servicios y comunicaciones. Informes: calle Madrid, 17-2.º. Teléfono 203279.

SE VENDE piso. Informes: calle Real, 2, 2.º B.

SARDINERO, vendo piso, Santander, 1.º, escasos metros playa, soleado, tres habitaciones, salón, baño y cocina, plaza garaje. Teléfono 942/271947. 3.900.000.

VENDO piso en Gamonal. 2.000.000. Pequeña entrada. Resto facilidades. Informes: Madrid, 17, 2.º B.

VENDO piso cuatro habitaciones, calefacción. Informes: Arzobispo de Castro, 2, 5.º C.

SE VENDEN magníficas viviendas de Protección Oficial, construcción extraordinaria, maderas nobles, cuatro habitaciones, salón, cocina, baño y servicio, grandes facilidades. Véanlos en obra y se convencerán. Construcciones Aragón, Prolongación calle Santiago (Gamonal). Laborables 11 a 1 y 5 a 7.

OCASION, vendo plaza garaje económica. General Mola, 24. Teléfono 210191.

COMPRO cochera o local, extrarradio Burgos o pueblos próximos. Teléfono 209422.

VENDO piso calle Luis Alberdi; 4 habitaciones, calefacción individual. Teléfono 217743.

VENDO piso con o sin muebles. Fuentecillas. 5. 205521.

VENDO bodega. Informes: teléfono 203452.

PISO exterior, muy soleado, servicios centrales, 3 habitaciones, salón y dos servicios. C/ Particular Calzadas, 2, 4.º 15. Visitas de 4,30 a 7,30.

VENDO piso de lujo. Informes: Santa Clara, 53, 1.º C. Verlo de 12 a 2 y de 4 a 6.

MAGNIFICO piso, centro Vadillos, sin gastos, 2.900.000. Ocasión. Albillos. Espolón, 22.

PISOS baratos: San Gil, 1.000.000; San Felices. 1.900.000. Vitoria, 2.500.000. Albillos. Espolón, 22.

GRAN piso, frente Banco España. Buen precio. Idóneo profesionales. Albillos. Espolón, 22.

CASA dos plantas con huerta jardín. En ciudad. Ocasión. Albillos. Espolón, 22.

LOCALES comerciales, arriendo, Eladio Perlado, varias superficies. Albillos. Espolón. 22.

VENDO piso cinco habitaciones, dos baños, servicios centrales, garaje. Tfno. 205011.

SE VENDE magnífico piso en calle San Agustín. 140 m² con servicios centrales. Teléfono: 204493

VENDO buhardilla 60 metros cuadrados. Zona Alfareros. Tf. 229482.

SE VENDE o alquila granja avícola. 1.500 m.² 3 Kms. Burgos. 3.000 metros cuadrados de finca. Telf. 223235.

CENTRICO piso exterior. 60 m.² ampliables, teléfono. Ver tardes. Burgense, 18.

LEON, dos, salón, calefacción central, soleado, buena altura. Prigo. 2.348.

ALFAREROS, cuatro, salón, baño, aseo, calefacción individual, exterior. Prigo. 2.422.

PADRE Flórez, 100 m.² dos baños, servicios centrales. Prigo. 2.410.

PROXIMO Avda. Cid. 90 metros cuadrados, dos baños, soleado. Prigo. 2.455.

VENTA local, 600 m.², clarísimo, instalaciones. Prigo. 2.458.

¡**GRAN** ocasión! Bar totalmente instalado. Reyes Católicos. 130 m.². Prigo. 1.983.

¡**OPORTUNIDAD!** Local comercial. Reyes Católicos. 30 m.², preparado. Apresúrese. Prigo. 1.983.

JUNTO Reyes Católicos local 60 m.², precio económico, cualquier negocio. Prigo. 1.982.

REYES Católicos, tres, salón, armarios empotrados, servicios centrales. Prigo. 2.185.

LAVADEROS. 80 metros cuadrados, buenísima orientación, dos terrazas. ¡Precio módico! Prigo. 2.404.

VITORIA, excelente altura, 100 metros cuadrados, armarios empotrados, mínimos gastos. Prigo. 1.851.

SAN PABLO, ¡precio estupendo! Servicios centrales, todo exterior. Prigo. 2.318.

ELADIO Perlado, tercero, 80 m.², servicios centrales, cocina amueblada. Prigo. 2.175.

PISO octavo, 95 metros cuadrados, excelente zona, calefacción individual. ¡Económico! Prigo. 2.438.

CARRETERA Poza, 90 metros cuadrados, cocina amueblada, electrodomésticos, calefacción central. Prigo. 2.172.

A ESTRENAR. 115 metros cuadrados, calefacción central, dos terrazas, económico. Prigo. 2.066.

PLAZA San Pablo, dos baños, terraza amplia, exterior. Prigo. 4.

ELADIO Perlado, 135 metros cuadrados, servicios centrales, dos terrazas, trastero. Prigo. 2.297.

SAN BRUNO, 119 metros cuadrados. ¡Precio módico! servicios centrales, exterior. Prigo. 2.440.

VENDO a estrenar piso lujo, excelente altura, polígono cuarteles, 165 metros cuadrados, dos plazas de garaje, trastero. Teléfono 216686.

SE VENDEN terrenos aptos para construir, en Sarracín. Fidel García.

VENDO piso 7.º a estrenar, con garaje y trastero, polígono G-9, protección oficial. Información: 218897.

COMPRARIA terreno, huerta, casa, preferible Bda. Illera o Villatoro. 220307.

APARTAMENTO con piscina 70 m. mar. Segur de Calafel (Tarragona), precio total: 1.700.000 Ptas., con facilidades. Llamar de 2,30 a 4 al Tel. 200872.

SE VENDE piso en calle Emperador n.º 5. Teléfono 206217.

VENDO plaza garaje en calle General Mola. Informes: Telf. 201480.

VENDO piso nuevo, 3 dormitorios, calefacción central, garaje. Plaza San Pablo, 2, 8.º, teléfono Madrid 7333400, extensión 626. Absténganse intermediarios.

VENDO piso con calefacción individual. Calle Francisco Grandmontagne. N.º 20-1.º G.

SE VENDE local, edificio Beyre, 67 m², suelo colocado. Tel. 218129.

SE VENDE piso. Teléfono 223267.

EXTRAORDINARIO pisi duplex, nuevo, con gran salón, tres dormitorios, cocina, 2 cuartos de baño completos, todo exterior. 3.400.000, facilidades, verlo en Barrio del Pilar, N.º 1, bajo-B. 204052.

VENDO piso nuevo, 90 metros cuadrados, con jardín adosado de 140 metros cuadrados, servicios centrales, muy buenos acabados, precio total 3.200.000, grandes facilidades. Informes en Barrio del Pilar, N.º 1 bajo-H. 204052.

SE VENDE apartamento en paseo de la Isla, 10-10.º A, 87 m². Teléfono 200540-41. Horas de oficina.

SE VENDE plaza de garaje. Teléfono 222188.

PISO exterior, muy soleado. Servicios centrales, tres habitaciones, salón y dos servicios. Calle Particular Calzadas, 2-4.º, 15. Visitas 4,30 a 7,30.

SANTOS. — Piso a estrenar, 150 m², calle Morco, altura 5.º, con garaje y trastero, exterior, soleado. Véalo. Julio Sáez Hoya, 8-6.º.

SANTOS. — Pisos a estrenar en calle Alfareros, 4 y 5 habitaciones, desde 100 m², plaza garaje opcional. Precio asequible. Julio Sáez Hoya, 8-6.º.

SANTOS. — Oportunidad, vivienda céntrica de 80 m², cuatro habitaciones, excelente altura, sin gastos comunidad. Precio 2.200.000 pesetas. Julio Sáez Hoya, 8-6.º.

SANTOS. — Vende piso amplio, seis habitaciones, calefacción central. Sagrada Familia, exterior, altura 5.º, excelentes vistas. Julio Sáez Hoya, 8-6.º.

SANTOS. — Piso de lujo en calle Burgense, cinco habitaciones, servicios centrales, buen precio, facilidades. Julio Sáez Hoya, 8-6.º.

SANTOS. — Se ofrece la vivienda económica que usted busca en diversas zonas de Gamonal. Como nuevas. Infórmese. Julio Sáez Hoya, 8-6.º.

SANTOS. — Piso en Luis Alberdi, 105 m², cuatro habitaciones, dos baños, central, soleado. Julio Sáez Hoya, 8-6.º.

SANTOS. — Vende piso seminuevo, en calle 3-34. Altura 6.º, con garaje. Julio Sáez Hoya, 8-6.º.

SANTOS. — Estudios económicis. Despacho u oficina, zonas a elegir. Calle Clunia, Plaza Santa María, calle Vitoria. Entrada 250.000 pesetas. Resto facilidades. Véalos. Julio Sáez Hoya, 8-6.º.

SANTOS. — Pisos económicos en Francisco Grandmontagne. Varias alturas, calefacción individual, exteriores. Julio Sáez de la Hoya, 8-6.º.

SANTOS. — Vende apartamentos de lujo. Alturas, calle Petronila Casado, Avda. del Cid, calle Vitoria. Construcción primera calidad. Julio Sáez Hoya, 8-6.º.

SANTOS. — Vende pisos seminuevos, amplios en calle Vitoria, junto a Plaza Logroño, alturas 2.º y 9.º, servicios centrales. Mínimos gastos comunidad. Julio Sáez Hoya, 8-6.º.

SANTOS. — Vende distintos pisos de lujo en Cooperativa los Cuarteles (Burcid, Viscado, San Alberto Magno. P-22 y P-23). Alturas a elegir, cesión derechos. Infórmese. Julio Sáez Hoya, 8-6.º.

SANTOS. — Vende excelentes plazas de garaje en Santa Clara, Cuarteles y Carretera de Arcos. Amplias y económicas. Julio Sáez Hoya, 8-6.º.

SANTOS. — Vende locales comerciales en calle Calzadas, Sanjurjo, calle Vitoria, Luis Alberdi, Alfareros, Parque de las Avenidas, Francisco Sarmiento, Avenida del Cid, diversas superficies y precios. Julio Sáez Hoya, 8-6.º.

Fincas Rústicas

VENDO casa en Ubierna, planta y piso, construcción de piedra, con 4.000 m² de terreno en la margen del río. Teléfono 200723.

CARDEÑADIJO se subasta, 200.000 pesetas, típica casa antigua. Teléfono 290028.

FINCA recreo, modernos edificios, 2.000 metros huerta vallada. Agua, luz. Pueblo próximo. Ocasión. Albillos. Espolón, 22.

SE VENDEN fincas en Castrojeriz. Teléfono 227025.

AGRICULTORES, se arriendan 52 hectáreas de terreno en 15 parcelas. Informes: Matilde Moreno, en Modúbar de la Cuesta.

VENDO casa pueblo 40 kilómetros Burgos, baño, agua caliente, bodega. Teléfono 216846.

BRIVIESCA, 90 m.², armarios empotrados, exterior, soleado, trastero. Prigo. 2.459.

HUERTA del Rey, 100 metros cuadrados, altura ocho metros. Prigo. 2.457.

CASA nueva, planta y piso, 3.800 pesetas mes, pueblecito Ruyales-Lerma, 3 Kms. N-I. Llamar 2514996. Barcelona.

SE VENDE en Sotopalacios una casa. En Vivar del Cid, un apartamento y piso, con garaje, huerta y calefacción. Preguntar por Antonino, en Vivar.

VENDO casa de planta y piso, salón amplio con cocina francesa, tres dormitorios, parquet, bodega, servicios, calefacción y agua, a once kilómetros de Burgos. Tratar con Justo Olmos, Modúbar de la Emparedada.

VENDO casa a 18 kilómetros de Burgos. Teléfono 213142.

SE VENDE chalet en Vivar del Cid, recién terminado, con sótano, bodega, calefacción, garaje para dos coches. En primera planta; 4 habitaciones, salón grande, cocina y office, terraza; porche y jardín de 800 m², todo cercado y urbanizado. Informes: Antonino, en Vivar.

Ganados y aperos

SE VENDE tractor John Deere 515 y discos estrechos, de Ebro, Laz y John Deere. Telf. 545194.

SE VENDEN cien ovejas con y sin crías. Informes: Emilio García. Berzosa de Bureba (Burgos).

SELECCIONADORA de cereales «IMAD». 70 años de tecnología. Consúltenos: Suministros Sainz. Avenida del Cid, 85.

SELECCIONADORAS «Seltra» (subvencionadas) con las mejores y últimas técnicas Tenemos otras marcas usadas Vélez S A Teléfonos 988-728439 Palencia y en Burgos 202591

VENDO trilladora T-80, correa trapezoidal y otros aperos. Honorio Alonso. Rioseras.

MOLINO de martillos para cereal, de 40 C.V., seminuevo, vendo barato. 219481.

LIMADORA Sacia 650 m.m., buen estado, muy barata. 219481.

Huéspedes

CAMAS, servicios centrales, 250. Parque Santiago, 2-4.º C (Gamonal)

CEDO habitación señorita, derecho cocina. Informes: Telf. 222394.

COJO chicas. Comuneros de Castilla, 1, 12.º B. (Carrero Blanco).

SE OFRECE habitación señoritas, casa formal, céntrico, económico. Teléfono 223944.

Muebles

MUEBLES Doncel, tresillos desde 15.500; sillas, 1.700; nidos, 11.900; colchones nuevos a cambio lana. Calle Lavaderos.

Perdidas

PERDIDA cadena medalla de oro. Teléfono 200142. Merced, 5.

Televisores

REPARAMOS al día televisores todas marcas «Tele-Orly» Teléfono 224139

RADIO CARACAS reparación televisores todas marcas a domicilio instalación y reparación antenas colectivas e individuales. Calzadas 18 Telf 221529

RADIO TV CARLOS Reparación a domicilio de televisores, todas marcas instalación y reparación de antenas colectivas e individuales Teléfono 217579.

Traspasos

TRASPASO droguería, juguetería. Informes: Telf 226131

SE TRASPASA local céntrico, a 50 m. Plaza Mayor, instalado. Teléfono 201070.

DE LA FUENTE. — Traspaso excelente lonja de 270 m², zona San Pablo. ¡Consúlteme! San Pablo, 12-C, 6.º C.

ATENCION, traspaso local, 42 m², luz, aseo, buena zona. Prigo. 2.328.

PELUQUERIA señoras, zona Avda. Cid, 20 m², instalada. Prigo. 2.350.

DIEGO Laínez, tienda alimentación, 30 m², todo instalado. Prigo. 1.868.

TRASPASO local muy céntrico, 60 m², con o sin existencias. Teléfono 203161.

Varios

REPARO puertas-ventanas aluminio, hierro a domicilio. Teléfonos 214290 200321

SE ARREGLAN tejados, canalones y albañilería en general. Teléfono 219427.

SE ARREGLAN persianas, rieles de cortinas, todas clases. Teléfono 212107.

SE HACEN trabajos de albañilería y fontanería, canalones nuevos, se reparan y se reteja Teléfono 220070.

ATENCION, se hacen retornos y encargos de Bilbao, hasta 5.000 kilos Telf. 225121.

TAPICERO se ofrece a domicilio. Avisos: 204037.

COMPARTIRIA viaje a Aranda, diario. Teléfono 219881. (De 3 a 6).

PINTORES, trabajos de pintura en general. 217113.

MODISTA. Corta, prueba y cose. Vitoria, 177, 7.º D.

Próximamente en Diario de Burgos

ANTENA PARA

Ella

Un número especial

PRET-A-PORTER

Anunciándose en

Diario de Burgos

Se garantiza la eficacia de su anuncio

Controlado por

la Oficina de Justificación de la Difusión

O. J. D.

Cualquier anuncio se recibe en:

— C/. San Pedro de Cardeña, 34 - Tel. 211511 (Administración). De 8,30 a 20,30.

— C/. Vitoria, 13 - Tel. 202852 (Togra). De 9,30 a 14 y de 16 a 19,30.

— Agencias de Publicidad.

Nota.—Deberán tener entrada antes de las 2 de la tarde del día anterior a su publicación.

M.E.C.D. 2017

Diario de Burgos
Fundado en 1891
DIARIO DE BURGOS, S. A. Dep. Legal BU-1-1958
Redacción, Administración y Talleres: San Pedro Cardeña, 34. Apartado 46
Telfs. Red. 21 72 00. Adm. 21 51 11 - 21 15 99
Delegación Administración: Vitoria, 13. Telf. 20 28 52

Hoy en nuestras Páginas Centrales
MUNDO JOVEN
Especial dedicado a la Juventud. Todos los Sábados

Anecdotario político

EL HORMIGUERO

Madrid.—(Colpisa, por ALARICO)

● **HERRERO**

Don Miguel Herrero Rodríguez de Miñón, acaba de prescindir en su ilustre firma de Rodríguez. No por nada, sino porque ha descubierto que en Madrid hay un delincuente que se llama Miguel Herrero Rodríguez, hijo como él de Miguel y Carmen, nacido en Madrid y el mismo año que su señoría. Y claro, para evitar líos y confusiones, adiós Rodríguez.

● **PRESIDENTE**

Les contaré más de don Miguel Herrero de Miñón. Se autodefine políticamente como liberal, aunque por ahí se le sitúe de comunión democristiana. Opina don Miguel que es un hombre de centro derecha, que en Gran Bretaña sería conservador; en la RFA democristiano, en Francia de la mayoría, en Portugal sacarneirista, en Italia se habría exiliado y en USA habría procurado llegar a presidente.

● **SEGUI SE HA IDO**

Fernando Seguí y Martín acaba de quedar excedente como subdirector de los servicios informativos de la Secretaría de Estado para la Información, puesto al que fue llamado por Josep Meliá. Ahora tiene la cortesía de despedirse, al dejar paso al equipo que se ha llevado el nuevo secretario Ignacio Aguirre.

● **LA BALA**

La bala que hirió al presidente norteamericano Reagan no le entró mientras se hallaba de pié y saludaba con el brazo izquierdo levantado, sino agachado, por fuerza de empujón de sus guardaespaldas, que pretendían introducirlo rápidamente en el coche. La bala dió en la carrocería blindada del vehículo y de rebote se alojó en el pecho de Reagan.

Crónica del tiempo

CAMBIOS FRECUENTES

Madrid.—(Colpisa, por MARIANO MEDINA)

SITUACION ATMOSFERICA Y EVOLUCION PROBABLE

Estamos bajo la acción de las bajas presiones. El centro de las mismas estará hoy al Norte de la Península. Mañana se habrá ido más al Norte aún, pero aparecerá otra borrasca entrando por el Nordoste. Todo lo cual significa el típico tiempo primaveral, inseguro, desigual y en suma, inestable, con frecuentes cambios.

EL TIEMPO PARA HOY

Probables chubascos y tormentas en las regiones de la vertiente mediterránea, más numerosos en las de la mitad Norte. En Canarias, intervalos nubosos. En las demás regiones, claros y nubes en cantidad variable, con chubascos dispersos, más numerosos en zonas montañosas.

EL TIEMPO PARA MAÑANA

Lluvias intermitentes y chubascos ocasionales en Galicia y en las cuencas del Duero, Tajo, Guadiana y Guadalquivir. Algunos chubascos dispersos por el resto de las regiones peninsulares. Nubosidad variable en las regiones peninsulares. Nubosidad variable en las insulares. Ligero descenso de las temperaturas.

TENDENCIA PARA EL LUNES

Inestable, con chubascos irregulares, en las regiones mediterráneas, Andalucía y áreas de Extremadura. Seco en el resto con algunas nieblas en el alto Ebro y vertiente cantábrica, principalmente matinales.

TEMPERATURAS A LAS 14 HORAS DE AYER

Bilbao, 18; Santander, 23; San Sebastián, 18; Vitoria, 14; Pamplona, 14; Logroño, 14; Burgos, 14; La Coruña, 17; Valladolid, 18; Avila, 13; Soria, 10; Zaragoza, 17; Barcelona, 14; Valencia, 19; Madrid, 17; Sevilla, 20; Málaga, 21; Palma de Mallorca, 21; Las Palmas, 22.

TEMPERATURAS EN EL RESTO DE EUROPA

Estocolmo, 14; Copenhague, 14; Londres, 20; Bruselas, 21; Ginebra, 18; Zurich, 19; París, 21; Burdeos, 16; Lyon, 22; Lisboa, 16; Frankfrut, 19; Roma, 22; Milán, 21; Helsinki, 4; Moscú, 3.

EL PODER JUDICIAL RECHAZA UNA ALUSION DE LA PASTORAL DE LOS OBISPOS DEL PAIS VASCO

Madrid (Logos). — El Consejo general del Poder judicial, al concluir su sesión plenaria, primera que celebra tras la publicación de la pastoral de los obispos vascos, ha difundido por medio de su portavoz, Gonzalo Casado Herce, el siguiente comunicado:

«La pastoral de los obispos vascos hecha pública recientemente contiene, entre otros, un párrafo que concierne directamente al Poder judicial. Este Consejo, cuya función primordial es velar por su independencia, ha de manifestar con toda energía que en ninguna forma corresponde a los ilustres Prelados que firman la pastoral y con absoluta abstracción de cualquier valoración política que pueda hacerse del conjunto del texto».

NOTICIAS AL CIERRE

● **DISPOSICIONES OFICIALES**

Madrid (Efe). — El «Boletín Oficial del Estado» publicará mañana una orden, de 1.º de Abril, del Ministerio de Trabajo, Sanidad y Seguridad Social, por la que se acuerda poner en ejecución el plan de inversiones del Fondo Nacional de Asistencia Social para el Ejercicio de 1981. Asimismo, publicará una resolución, de 24 de Marzo, de la Dirección General de Trabajo, disponiendo la publicación del convenio de la empresa «Compañía Telefónica Nacional de España» y su personal. Además, el diario oficial insertará, entre otras, las siguientes disposiciones: **Industria y Energía:** Orden, de 9 de Abril, por la que se desarrolla el Real Decreto 574-1981, de 27 de Marzo, por el que, como medida complementaria a la subida de precios de los combustibles, se establece su repercusión en las tarifas eléctricas. **Transportes, Turismo y Comunicaciones.** Orden, de 10 de Abril, por la que se autoriza el aumento de tarifas de los servicios de los ferrocarriles de vía estrecha (FEVE). **Interior.** — Resolución, de 8 de Abril, de la Dirección de la Seguridad del Estado, por la que se dictan instrucciones en ejecución de la orden de 14 de Febrero, por la que se desarrollaba el Real Decreto 629-1978, de 10 de Marzo, regulador de la función de los vigilantes jurados de seguridad. **Ministerio de Justicia.** — Orden, de 5 de Marzo, por la que se concede la libertad condicional a nueve penados.

● **INCENDIO EN UN EDIFICIO DE LA CORUÑA**

La Coruña (Efe). — Un incendio se ha declarado a últimas horas de esta tarde en el edificio «Olimpia" que consta de nueve plantas y está ubicado en la calle Comandante Barja, de La Coruña. El fuego se inició, por causas desconocidas, en la pared medianera con un edificio contiguo que consta de cuatro plantas y originó la combustión total de la tela asfáltica que la recubría. Las viviendas situadas entre la tercera y la novena plantas resultaron afectadas por el humo y las llamas, al igual que el techo de un taller de reparación de automóviles sito en un patio trasero. Las viviendas de ambos edificios fueron desalojadas como medida preventiva y no se registraron daños personales. Las pérdidas materiales han sido valoradas inicialmente en 1.500.000 pesetas.

● **ACCIDENTE FORTUITO**

Santa Cruz de Tenerife. — Una mujer resultó herida de gravedad en la cabeza al ser alcanzada anoche por un disparo fortuito de uno de los centinelas de la Guardia de la Capitanía General de Canarias. Se trata de Donata Barrera, de 55 años de edad, que transitaba anoche acompañada por su marido, Sebastián Sánchez, por la calle de «Jesús y María», de la capital tinerfeña, que da a la parte trasera de la Capitanía General, cuando uno de los centinelas de la guardia tropezó con un vehículo estacionado junto a la acera y se le disparó una ráfaga del subfusil, según indicaron a «Efe", fuentes militares.

● **PRIMERA MEDALLA CONMEMORATIVA DEL NACIMIENTO DE PICASSO**

Bruselas (Efe). — La primera medalla mundial conmemorativa del centenario del nacimiento del pintor Pablo Ruiz Picasso (1881-1981), ha sido puesta hoy a la venta en Bruselas. La medalla, realizada por la artista Madeleine Deionant, es de bronce y reproduce la efigie del universal pintor malagueño. De 70 milímetros de diámetro, la medalla ya ha sido acuñada en una sola edición de 500 ejemplares, al precio aproximado de unas 1.500 pesetas ejemplar.

● **EL «JUAN SEBASTIAN ELCANO» EN PERU**

Lima (Efe). — Oficiales y guardiamarinas del buque-escuela español «Juan Sebastián Elcano», rindieron hoy homenaje ante diversos monumentos de Lima, y desfilaron ante el presidente peruano, Fernando Belaunde Terry. En los actos participó el comandante del buque, Cristóbal Colón de Carvajal, descendiente del descubridor de América. Más tarde, los oficiales y guardiamarinas del «Juan Sebastián Elcano», que llegó el jueves al puerto de «El Callao» durante su 50 crucero de instrucción, rindió homenaje ante los monumentos al gran almirante Miguel Grau, a Cristóbal Colón, a los héroes del combate naval del Dos de Mayo y al conquistador Francisco Pizarro. Tras el desfile de los marinos españoles, el presidente peruano destacó la obra fecunda de aporte de la cultura occidental y de asimilación de las culturas autóctonas que realizó España, con el descubrimiento y conquista de América.

● **REAPARICION DE HUA GUOFENG**

Pekín (Efe). — El presidente del Partido Comunista Chino, Hua Guofeng, caído en desgracia hace casi medio año, reapareció hoy en un acto oficial, presidiendo una comisión de los principales líderes del partido que rindieron honores ante los restos mortales del escritor revolucionario, Mao Dun.

● **RUDOLF HESS, ENFERMO DE NEUMONIA**

Bonn (Efe). — Rudolf Hess, el antiguo ayudante de Adolfo Hitler, ha sido ingresado en un hospital militar inglés al que fue trasladado desde la cárcel en la que cumple condena, aquejado de una fuerte neumonía, según informaron fuentes inglesas hoy viernes. Las mismas fuentes dijeron también que no había habido nuevas crisis y que Hess está respondiendo perfectamente al tratamiento, aunque a la edad que tiene, una neumonía no es asunto trivial. Un portavoz del Gobierno militar británico dijo que el número dos de la Alemania nazi, había sido hospitalizado por una fuerte gripe que había degenerado en una inflamación en el pulmón derecho, pero «que estaba progresando lentamente».

● **EL SALVADOR: DESPUES DE LA MASACRE EN SOYAPANGO**

San Salvador (Efe). — La muerte de veintitrés personas en Soyapango, el pasado martes, fue debida a un enfrentamiento armado entre efectivos policiales y guerrilleros. El director de la Policía de Hacienda, declaró que agentes de seguridad «infiltrados» en las agrupaciones de izquierda, informaron (a la Policía) sobre una reunión que sostendrían, en la madrugada del martes, seis comandantes del Frente Farabundo Martí de Liberación Nacional (FMLN). Pocas horas antes del enfrentamiento, en el que murieron 23 supuestos izquierdistas, ese mismo local fue registrado por agentes de la Policía, pero no encontraron más que documentos y planos de operaciones que realizarían en los próximos días los guerrilleros.

● **DEMOCRATAS Y REPUBLICANOS, CONTRA EL PLAN REAGAN**

Washington (Efe). — Demócratas y republicanos se han unido para derrotar en el comité presupuestario del Senado el plan económico propuesto por el presidente Reagan. Se trata de la segunda grave derrota del «programa de recuperación económica» de Reagan en lo que va de semana. Con anterioridad, la Cámara de Representantes tiró por tierra provisionalmente el plan, y aprobó otro alternativo presentado por la mayoría demócrata.

● **CONVERSACIONES CARRONGTON-HAIG EN LONDRES**

Londres (Efe). — El ministro británico de Asuntos Exteriores, lord Carrington, y el secretario de Estado norteamericano, Alexander Haig, han estudiado hoy en Londres los problemas de Oriente Medio y de Polonia. Las conversaciones duraron 90 minutos y al terminar, lord Carrington interrumpió la conferencia de Prensa cuando un peridista preguntó al ministro Haig qué papel desempeñará la Organización para la Liberación de Palestina en el proceso de paz en Oriente Medio.

● **HUELGA EN PORTUGAL**

Lisboa (Efe). — Unos tres millones de portugueses se vieron hoy afectados por la huelga de las varias empresas del sector de transportes. La casi totalidad de los autobuses de la empresa pública de transportes interurbanos «Rodoviaria Nacional» y los de la empresa municipal de transportes terrestres de Oporto, están en huelga desde el jueves, por dos y cuatro días respectivamente. Asimismo, el país se encuentra sin trenes entre las 10 y las 14 horas locales, por una huelga de solidaridad con las compañías citadas.

MAÑANA

Antena DOMINICAL

BAZAR DEL MUNDO. El Mundial Pret-a-Porter. Camisetas, ceniceros, pegatinas, monederos... recuerdos de todas las clases ● FIESTAS. Semana Santa insólita ● LOS ESPAÑOLES. Los Albañiles: Ladrillo a ladrillo ● LA FAMILIA. Juegue con sus hijos. ● ENTRE MUJERES. Hablemos del divorcio. ● DISCOS ● PESCA. En Galicia crece la afición ● LIBROS. Las perdices del domingo ● DEPORTES. La irresistible sensación de Volar ● PASATIEMPOS ● TVE ● HOROSCOPO ● MOTOR ● PLANTAS ● FAMOSOS. Claudia Cardinale. Nueve millones por anuncio. Amanda Lear, Manolito Royo, José Vélez...

Y ● GRAN COMIC. En las páginas centrales. Las Aventuras de «Tom Sawyer» a todo color. Con un gran concurso.

RESERVE anticipadamente los domingos SU
DIARIO DE BURGOS
con el MEJOR SUPLEMENTO de Prensa de la Región Castellano-Leonesa.

M.E.C.D. 2017