Diario de Burgos

FUNDADO en 1 891

MARTES, 21 de Agosto de 1979
PRECIO DEL EJEMPLAR
QUINCE PESETAS
AÑO LXXXVIII. — N.º 57.286
DEP. LEGAL: BU-5-1958

EMPRESA EDITORA:
DIARIO DE BURGOS, S. A.
DIRECTOR:
ANDRES RUIZ VALDERRAMA

REDACCION, ADMINISTRACION Y TALLERES:
SAN PEDRO DE CARDEÑA, 34
DELEGACION ADMINISTRACION, VITORIA, 13
TELFS. { REDACCION: 217280
ADMINISTRACION: 211511 - 211590
DELEGACION ADMON.: 202852

APARTADO DE CORREOS N.º 46

SEGUN HASSAN II, EL SAHARA OCCIDENTAL ES CAUSA SAGRADA PARA MARRUECOS

En su conferencia de Prensa se mostró conciliador con Argel

También ha dicho que la «cuestión de Ceuta y Melilla queda supeditada a la devolución de Gibraltar»

Oreja fija la posición de España en declaraciones a «Le Monde»

Fez (Marruecos) (EFE). — «Marruecos no recurre más que a medios jurídicos y a negociaciones para recuperar sus territorios, antiguamente bajo dominio español», dijo el rey Hassán II, a última hora de la tarde de ayer, en el palacio real de Fez.

El soberano marroquí, al que acompañaban el príncipe heredero, Sidi Mohamed, y el príncipe Muley Abdallah, juntamente con el primer ministro y ministro de Justicia, Maati Buabid, y el presidente de la Cámara de Representantes, Dey Buabid, así como numerosas personalidades, agregó ante la Prensa nacional y extranjera «El acuerdo de Madrid puso fin a la presencia española en el Sahara y nos permite completar nuestra integridad territorial. El punto de partida fue jurídico y el punto de llegada también».

El testimonio de España y Francia así como sus archivos —agregó Hassán II— pueden confirmar que jamás ha existido en el Sahara un pueblo saharaui. Y si Mauritania fuera atacada por Argelia iríamos en socorro de los mauritanos. Y si, contrariamente, fuera atacada por el Polisario, consideraríamos el hecho como un asunto interior mauritano puesto que el «Polisario» son los mauritanos.

«Libia no sueña sino con una cosa ver surgir un conflicto entre Marruecos y Argelia, porque Gaddafi busca el liderazgo en Africa del Norte para poder discutir, de igual a igual, con Egipto», señaló también el soberano marroquí.

El soberano marroquí invitó a los periodistas a recoger los puntos de vista de las poblaciones a través de Marruecos, así como a observar la objetividad en lo concerniente al Sahara. «El asunto del Sahara —dijo— no es solamente mío, es un asunto marroquí». Hassán II dijo, en el curso de la conferencia de Prensa, que Tindut no interesa a Marruecos en lo planos administrativo y estratégico. «Esta región interesaba a Marruecos —manifestó— cuando parecía que iba a convertirse en un gran capítulo de cooperación entre Marruecos y Argelia en un continente nuevo». Agregó el rey alauita que no existe crisis entre Marrue-

(Pasa a la página 12)

«Las relaciones entre España y Guinea Ecuatorial, serán muy buenas», dice Obiang

Parece que, de momento, Macías seguirá preso en Bata

Mentís a un rumor de que se pide la extradición de García Trevijano

Malabo (Efe). — Nadie sabe oficialmente cuál será la suerte que el Consejo Militar Supremo de Guinea tiene prevista para el ex presidente Macías y ni una sola palabra se ha dicho con carácter oficial a este respecto pero según la información que se ha podido recoger hoy, en la ciudad de Malabo, que, por lo tanto, adelantó con título de rumor y bajo toda suerte de reservas parece ser que el ex presidente Macías, detenido en Bata, seguirá allí, internado en la prisión local sin que se precise su traslado a Malabo.

La opinión general es que Macías sufrirá una pena que, probablemente, incluirá la sentencia capital, pero los nuevos gobernantes de Guinea parece ser, según las opiniones que circulan en los medios informados de Malabo, no quieren convertir el proceso de Macías en un rápido expediente para suprimir físicamente a su enemigo.

MANIFESTACION CONTRA MACIAS

Malabo (Efe). — La totalidad de la población de Malabo se manifestó hoy en el aeropuerto, cuando arribó a éste, procedente de Bata, el buque correo «Mane» a bordo del cual se cree podría llegar Macías.

La multitud reclamaba para él la máxima pena.

AVIONES ESPAÑOLES A MALABO

Malabo (Efe). — España enviará dos aviones «Aviocord», de fabricación española, para cubrir las necesidades de comunicación Malabo y Bata, sobre todo cuando el único barco correo que emplaza ambos puntos debe abandonar Guinea para limpiar fondos en las islas Canarias, según indican los rumores que circulan en medios bien informados de Malabo.

¿HAN PEDIDO LA EXTRADICION DE GARCIA TREVIJANO?

Malabo (Guinea Ecuatorial) (Efe). — Fuentes bien informadas han expresado a «Efe» su sorpresa ante el hecho de que algún medio informativo haya podido hacerse eco de una petición de extradición de Antonio García Trevijano, ya que un súbdito español sólo puede ser sujeto de una petición de extradición por parte de su propio Gobierno.

Las mismas fuentes han informado que el nombre de García Trevijano no apareció nunca en las numerosas entrevistas mantenidas por los miembros del Consejo Militar supremo ecuato-guineano y representantes diplomáticos españoles.

Como es sabido, Antonio García Trevijano mantuvo una estrecha amistad con el ex presidente Macías, surgida antes de la independencia de Guinea y al parecer fue el inspirador jurídico del texto constitucional de 1973, que es el que estaba vigente en el momento del golpe de Estado del 3 de Agosto.

UNA INVENCION

Madrid (Efe). — «El rumor de que el Consejo Militar de Guinea Ecuatorial ha pedido mi extradición es una invención de la revista «Cambio 16», que carece de todo fundamento», señaló a «Efe» el señor García Trevijano.

(Pasa a la página 13)

Oleada de incendios forestales provocados en Cataluña y Levante

El Gobierno prepara un plan preventivo para 1980.- Utilizará a obreros en paro

Castellón (Efe). — Se han iniciado tres nuevos incendios forestales en la provincia de Castellón, además del que comenzó anoche, en la Sierra de Espadán.

El ministro de Agricultura, señor Lamo de Espinosa, ha interrumpido sus vacaciones en Benicasim, y coordina las acciones para la extinción de los siniestros.

Por otra parte, se informa que ha quedado extinguido el incendio forestal, que afectó a la zona valenciana del Garbi. Los daños se valoran en veintinueve millones de pesetas. Han ardido unos cien mil pinos. También ha quedado sofocado otro incendio, que se había declarado en la localidad valenciana de Buñol, donde han ardido seis mil pinos y cuarenta mil pimpollos.

INCENDIOS EN CADENA, EN SALOU

Tarragona (Logos). — En Salou se ha producido una cadena de pequeños incendios. Uno se produjo en la autovía La Seca-Salou afectando a dos hectáreas, otro cerca de la discoteca Cage de Medrano, un tercero en las proximidades del cámping Playa Larga, y otro fuego, el más importante de todos, en la zona del Mirador de Salou, en el lugar conocido por «Telégrafo», y a consecuencia del cual fueron desalojados varios chalets y apartamentos de los alrededores ya que existía peligro de que el incendio los afectara. Veinte hectáreas fueron el balance de este incendio

(Pasa a la pág. 11)

En páginas interiores:

- La Torre de Santa María, posible Archivo Municipal
- Desacuerdos ante la huelga de los transportistas
- Acuerdo entre el Gobierno y los Agricultores
- Cosmonautas rusos regresan a la Tierra
- Dimite el primer ministro hindú
- El Papa desea un encuentro con los dirigentes chinos

«Italia en miniatura», en Rimini

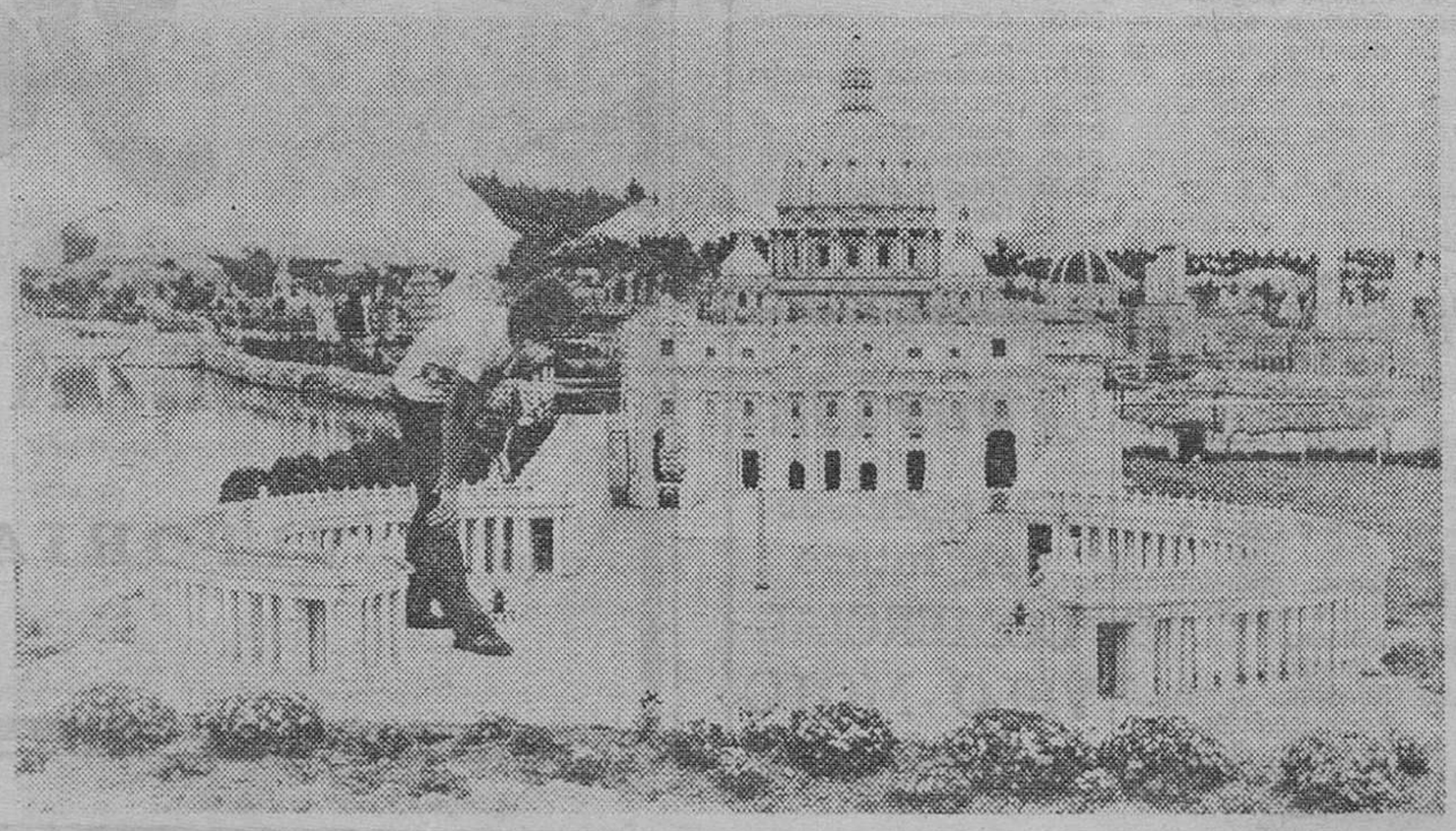

Rimini (Italia). — En el Parque-Museo llamado "Italia en miniatura", 156 monumentos a escala, pueden ser visitados por el público. Entre otros, la Basílica de San Pedro. — (Foto EFE-KEYSTONE)

M.E.C.D. 2017

POSTAL

TARIFAS POSTALES

LEYENDO la relación de nuevas tarifas postales, que se publicaba el otro día, no sabíamos si llevarnos el disgusto número millón y medio o, sencillamente, tomarlo a broma para evitarnos una muerte desagradable. (Oiga, ¿hay alguna muerte agradable?). Optamos por lo segundo. Nuestra contextura humana se acerca a la simpleza, por lo que vemos en Correos sólo la imagen del cartero, que nos ha parecido siempre respetable, simpática y digna de toda consideración, que aquí declaramos con el corazón en la mano.

Lo que pasa es que el cartero no se mete para nada en las tarifas de la noble carga que transporta y reparte. Las tarifas deben confeccionarlas en algún sitio donde, como ocurre con el resto de las tarifas, tienen protagonismo unos pocos señores y pare uste de contar porque le da lo mismo, ya que nadie le va a dar las xplicaciones precisas.

Sube el franqueo. Es algo así como si sube el precio de la palabra, el abrazo por correspondencia, la fecha, el saludo, la despedida la firma, que es lo esencial en toda carta o por lo menos en la mayoría. Tiene su trasfondo poético esta subida porque, aunque seamos conscientes de que ya no tiene capacidad para bajar más que la temperatura, hay subidas que se nos meten en el corazón. Como ésta.

Ya hemos dicho que mejor es tomar a broma todo el repertorio de subidas. Y, de paso, es conveniente ver que las cosas que suben y suben no deben afectarnos solamente al bolsillo, sino a ese corazoncito a que ahora hemos aludido. Aunque parezca mentira, parece ser que eso hace cuestión que contribuye a evitar los infartos, mientras que tomarlo sólo por el tremendismo de la incapacidad para contener la subida de precios, es todo lo contrario. Así que ya ve: el que no se consuela es porque no quiere.

En cualquier caso nos preguntamos si de verdad resulta inevitable toda esta subida seguida de más subida. Es difícil creer en una respuesta afirmativa porque tal adjetivo es aplicable, junto al de imposible, al hecho de que haya acción humana por muy colectiva que sea, que propenda del punto cero "ad infinitum", que es lo que parece que quiere hacerse. Claro que por ahí también se encuentra consuelo porque de seguir así las cosas dentro de un par de años el dinero no va a servir para nada, con lo que habremos conseguido eliminar ese "vil metal" que ha sido la causa de males, agravios, pesares y desazones de cientos de generaciones. Está visto que como sigamos así, vamos a terminar por alabar la política de subida de precios.

En cualquier caso, bromas aparte, lo de la subida de tarifas postales es algo muy serio, poético o no. Y ciertamente que no tiene ninguna gracia.

BURGENSE

QUISICOSAS

Un vecino se ha detenido atento en la lectura de un Bando del señor alcalde. Lleva fecha del 15 de Julio pasado y abarca aspectos que se refieren a la limpieza, tendido de ropas, parques, jardines y otros espacios públicos, tenencia de perros, uso de motocicletas y reglas de convivencia —en evitación de ruidos abusivos de receptores de radio y televisión durante la noche— en establecimientos.

Nuestro hombre confiesa que le ha llamado la atención la extrema amabilidad del señor alcalde que, en lucha de amanezar con multas a los infractores —como hasta ahora se acostumbraba a hacer— hace una exhortación de lo más gentil.

●

Y añade nuestro comunicante:

«Me baso en la lectura del párrafo final del Bando del señor alcalde, cuando dice:

«La Alcaldía está segura de la cooperación unánime de los burgaleses en pro de una ciudad mejor de convivencia humana agradable y anticipa a todos su reconocimiento y gratitud sinceros».

Yo pienso —añade el buen vecino— que asistimos a una nueva psicología digna de todo elogio, pero temo que de nada servirá tanta gentileza y cortesía si no existen vecinos acreedores a tamaño gesto de elegancia municipal, al menos que se trate de un ensayo o prueba para conocer cual va a ser en realidad el comportamiento cívico de muchos vecinos, y transcurrido un plazo razonable, aplicar la sanción».

Agudo.

●

Desde luego no conviene exagerar ni por confianza ni por recelo.

La ciudad está poblada de habitantes sensatos, pero abundan personas insensatas o necias que se saltan a la torera las más elementales reglas de convivencia y conviene recordar que el legislador municipal que hace años aprobó una serie de ordenanzas lo hizo conociendo la idiosincrasia y fallo de la especie humana y contra este fallo no vale el caramelo dulce ni tampoco las exhortaciones ni la educación urbana.

Si la autoridad, por democrática que sea, no ejerce, sus facultades ordenadoras —y sancionadoras cuando en justicia procede aplicarlas—, ¡apaga y vámonos!

●

Burgos, puede ufanarse de contar con ilustres figuras de la Música. El domingo dio un magnífico concierto en Melgar de Fernamental, nuestro querido paisano, maestro Miguel Angel Avendaño, organista y musicólogo, quien no nació, como se dijo por error, en el Condado de Treviño sino en Villahizán de Treviño, pueblo de la comarca de Villadiego, que nada tiene que ver con el histórico Condado.

Aclarado.

Hace unos días se comentaba en esta sección que el Ayuntamiento había desechado la solicitud de una conocida empresa del ramo del automóvil que proyecta ampliar su industria en Burgos.

Nos complace saber que ha habido reacción y que el «Excelentísimo» ha recabado informes a la Comisión provincial de Urbanismo, lo que abre la puerta a la esperanza de una solución que puede favorecer la creación de nuevos puestos de trabajo.

●

Fuente.

Se vuelve a pedir por unos vecinos que el Ayuntamiento construya una fuente luminosa en la plaza de la Cruzada o en la plaza de Bilbao, al considerar que será un admirable motivo ornamental, orgullo de la ciudad moderna.

¿Hace?

Martinillos

TELEVISION ESPAÑOLA

MARTES

14,01 Avance informativo.
14,05 Programa regional simultáneo.
14,30 Gente hoy.
15,00 Telediario. Primera edición.
15,30 Revista de toros.
19,01 Un globo, dos globos, tres globos.—El mundo de la música.
19,45 Los episodios. — «Las botas mágicas».
20,00 Palo y astilla. — «La disculpa».
21,00 Telediario. Segunda edición.
21,30 Primera página.
22,30 Grandes relatos. — «Hombre rico, hombre pobre» (Cap. 9).
23,30 Ultimas noticias.
23,50 Buenas noches.

UHF

20,00 Apertura y presentación.
20,01 Redacción de noche.
20,30 Polideportivo.
21,00 Recital. —Jane Manning (soprano) (II).
21,30 Nakia. — «Incomprensión».
22,30 Tribuna económica.
23,25 Buenas noches.

MIERCOLES

14,01 Avance informativo.
14,05 Programa regional simultáneo.
14,30 Gente hoy.
15,00 Telediario. Primera edición.
15,30 Vivir cada día.
19,01 Un globo, dos globos, tres globos. — Dibujos animados.
19,10 Cine español. — Ciclo: Ana Mariscal. — «La princesa de los Ursinos" (1947).
21,00 Telediario. Segunda edición.
21,30 Orquesta juvenil de la Comunidad Europea. — Desde Berlín.
22,30 Grandes relatos. — «Hombre rico hombre pobre» (Cap. 10).
23,30 Ultimas noticias.
23,50 Buenas noches.

UHF

20,00 Apertura y presentación.
20,01 Redacción de noche.
20,30 Polideportivo.
21,00 Pop-Grama.
21,45 Imágenes.
22,30 Tribuna de la Historia.
23,25 Buenas noches.

Emerson
El televisor del futuro
COMERCIAL VELO-MOTO

REBAJAS

Por fin de temporada rebajas en

SECCION DE CABALLEROS

de

you

PRET - A - PORTER

VITORIA, 15

M.E.C.D. 2017

NUESTROS COLABORADORES

«En defensa de los padres»

Por Jaime GOMEZ AGUAYO

CON motivo de la desatada e infernal campaña terrorista de bombas efectivas y «bombas» telefónicas, he leído que en Murcia se ha puesto una multa de medio millón de pesetas al padre de un joven cogido «in fraganti» en llamada avisando de la colocación de un artefacto inexistente.

Naturalmente que estamos de total acuerdo con la sanción —y fuerte— de una tal irresponsabilidad ética, que excede lo gamberril para entrar casi de lleno en el campo de la delincuencia tipificada. Hay que erradicar, y cuanto antes mejor, a estos animales humanos sin sentido de la convivencia, la solidaridad fraterna y una cierta marginación sociomoral, pues al no saber (o no querer) comportarse como personas plenas seguro que degradan su propia y radical «condición humana». Y con ello atentan contra la dignidad de la familia de los hombres.

Pero el comentario quiero llevarlo por otros derroteros, en estas jornadas caniculares, pues pienso conviene no bajar la guardia ni siquiera en verano. Hay que pensar, porque el que piensa existe. Y hay que tener la valentía de repensar —desde las particulares perspectivas de cada uno de nosotros—, las ideas que sobre todos vierten a cientos (¿tantas?) los medios de comunicación, las agencias, los partidos, las iglesias y toda clase de affiches, panfletos y pegatinas que nos «bombardean» constantemente.

Yo pienso, y digo, que no entiendo «del todo» esas «sanciones a los padres» por faltas cometidas por los hijos. Sí, claro; ya se que me van a decir que está así reglamentado y que al aplicar la ley los órganos ejecutivos no hacen sino cumplir con su deber. En eso, todos estamos de acuerdo.

No van contra eso mi comentario, sino precisamente contra esa forma interpretadora de la norma subsidiaria (la responsabilidad, por las acciones de los jóvenes de hoy, a cargo de unos padres que igualmente los padecen). Pienso que era normal en la «sociedad tradicional», donde casi en exclusiva la única fórmula con eficacia educativa integral era la FAMILIA. Pero hoy, por desgracia, ya no es así.

Y hablo como psicólogo social como educador, como padre y como persona. ¿Quién sostendrá que en nuestras ciudades, en los ambientes «progres» en los que los jóvenes se dessenvuelven, en nuestra España reconvertida por obra y gracia de las nuevas formas sociopedagógicas, son culpables los padres por las gamberradas y faltas cívicas o éticas de sus más o menos tiernos retoños?

Seriedad, señores. A quien corresponda sugeriríamos se estudiasen las nuevas situaciones sociales, para no ser injustos en la aplicación de unas leyes justas, como en el caso que nos ocupa. Rompo una lanza en defensa de los derechos de los padres, siempre y cuando se demuestre que a ellos no les gustan las actividades de sus hijos, los posibles «malos pasos» y sus consecuencias.

A más de uno de nuestros lectores habituales acaso les extrañará esta toma de posición ante uno de los desafíos del tiempo, cual es el tema de la familia, el proceso de su descomposición y sustitución por otras formas diferentes de socialidad y aculturación de las nuevas generaciones, hasta hace pocos años aún función esencial y casi privativa de la familia tradicional.

Han cambiado, o mejor están cambiando en dirección aún poco clara, pero efectiva: sostenemos que a los niños y adolescentes actuales los socializa más la televisión, y la escuela, y el bombardeo publicitario «a gogó», y sobre todo la «pandilla» y los maestros o profesores que tanto siguen influyendo en la formación de las actitudes y hábitos de nuestros hijos.

Por eso, aunque así aún no se haya reconocido a niveles de legalidad vigente, va siendo hora de que se revisen las disposiciones que achacan toda la responsabilidad de los actos de los hijos a los padres. Esto fue cierto durante siglos; sigue siendo verdad en una cierta parte de nuestras familias; pero «las cosas están cambiando», se mueve el mundo de la pedagogía social y política, y ya es hora de que los padres sean defendidos contra tanto desquiciamiento institucional de base socioviven cial.

Estamos, me consta y lo sé, naturalmente en el Año Internacional del Niño. Bien, y de acuerdo en que se destaquen los derechos de los infantes. Pero ya va siendo hora de que a los padres, tan poco ayudados y defendidos frente a los ataques que de todos los flancos se infieren a la institución familiar, va siendo hora —digo— de que alguien levante la bandera y la causa de los padres, celebrando quizás en tiempo próximo el Año Internacional de los Padres (o, mejor, de la FAMILIA), a fin de seguirla posibilitando en la vida real con la célula básica de la Sociedad y con responsabilidad educativa plena.

Sólo entonces estará de acuerdo con esas «multas a los padres» por los actos incívicos o terroristas de unos hijos que, pese a sus pocos años, y debido al acelerado proceso de maduración demagógica actualmente en marcha, entiendo que son «responsables» de sus actos, y deben «responder» de los desmanes que cometan. Bastante vergüenza han de pasar madres y padres dignos y decentes de toda la vida, cuando tienen la desgracia de que alguno de sus hijos se embarque en el sucio barco de la delincuencia juvenil o terrorista, sin sentido.

En esos casos me atrevo a sostener que habría que defender a los padres, a la familia en definitiva, de esos «pequeños o grandes monstruos» que practican los nefastos juegos trágicos de la bomba, la llamada telefónica o la violación de niñas tras el preceptivo secuestro.

En defensa de los padres, levanto mi voz y mis mejores deseos.

Cartas al DIARIO

Una petición justa

Sr. Director de DIARIO DE BURGOS. — Muy señor mío: Mucho le agradecería publicara estas líneas en ese periódico de su digna dirección.

Hace ya bastante tiempo, los vecinos de la villa de Tejada venimos quejándonos de ciertos problemas que estamos seguros, podrán resolverse si las autoridades competentes se deciden a intevenir.

El ramal que une el pueblo con la carretera Lerma-Silos, y que pertenece a la Diputación, se halla en un estado más que deplorable. Cuando un visitante, ya sea nativo o simple curioso que desea conocer dicha localidad, penetra a través de este carril, mejor que hacerlo con un turismo debiera acometer la empresa con un vehículo «todo terreno». Los baches, las piedras salientes y las abundantes lluvias del último invierno han convertido esta carretera casi en un camino de cabras; es decir intransitable para toda clase de vehículos. Mucho nos tememos que hasta el mismo autobús de línea se niegue a llegar hasta el pueblo los días previstos, de continuar su lamentable estado.

Hemos podido observar cómo otros enlaces entre carreteras del MOPU y lugares separados de éstas (Madrigal del Monte Torrecilla del Monte, Cebrecos,...) dependientes asimismo de la Diputación, han sido debidamente asfaltados y acondicionados para la normal circulación de los automovilistas No obstante, y a decir de la anterior corporación municipal y especialmente del ex-alcalde, las quejas y protestas del pueblo se han elevado en diversas ocasiones al más alto organismo provincial sin lograr nada positivo. Los habitantes de Tejado no podemos seguir soportando esta situación, pues, incluso corremos el riesgo de quedar aislados si no se toman medidas urgentes para paliar el problema.

Por ello y desde estas líneas, queremos llamar la atención de todas aquellas personas y organismos competentes que puedan y deban acabar con este mal.

Confiamos en el nuevo alcalde electo, quien desde el principio se ha preocupado por todos los problemas de la villa, especialmente el de la juventud, que estaba condenada a emigrar y por tanto, a dejar al pueblo sin esa fuerza que tanto aporta. Vaya nuestro agradecimiento hacia él

Instamos asimismo a la Diputación provincial, al Consejo General de Castilla y León especialmente a su presidente y al consejero de Obras Públicas, para que, en la medida de sus posibilidades, actúen convenientemente.

Así lo esperamos.

A. C. A.

El cancerígeno mal de nuestros días

Sr. Director del DIARIO DE BURGOS: Deseando que estas líneas salgan a la luz pública, paso a exponerle mi carta:

Desde hace tiempos inmemoriales el mundo viene padeciendo eso que ha dado en llamarse «mal del pueblo». Se trata del terrorismo. Es innegable que esta «enfermedad» acarreada como consecuencia de ¿una desigualdad política?, trae unas derivaciones que en la mayoría de los casos y todas las veces, cuentan con un deficitario público que lo rechaza, lo niega, lo desaprueba y lo sufre, el pueblo y este pueblo frente a estas desavenencias acráticas y revolucionarias, no sabe cómo actuar. Por eso es necesario que la masa enorme de españoles de mentes preclaramente políticas se formen e informen, en la medida de que de ello va a depender el futuro más o menos accidentado que a la mayoría nos va a tocar vivir. El pueblo no sabe, y no es ni ilógico ni contraproducente, es en el peor de los casos intempestivo Es preciso que la información les vegan de medios asequibles a su trato, que sepan, no que vivan sin más, como quién tuerce la esquina olvidando los problemas que son suyos, de él, que nadie se lo va a solucionar, que las bombas, atentados, crímenes, incendios provocados, asaltos, robos, asesinatos «en fila», robos a mano armada, etc... obra de mentes exentas de raciocinio y de facultades normales en normal (v.l.r.) funcionamiento, son de todos y como buenos españoles que deberíamos ser estan sobre nuestras conciencias. Quede bien claro y perfectamente corde con la exposición del tema, que los terroristas, no son ni tienen la culpa, —en alguna medida—, en cuanto al acto en sí y sus derivaciones, ni tiene por qué pagar «encima» con las consecuencias, ni cargar con ningún mochuelo que en este caso hubiera sido preferible.

Tampoco esto es un discurso político ni alarmante, por la sencilla razón de que de ambos no tiene ni la traza; es simplemente la opinión de un español que ve lo que pasa en su país... y no le gusta. ¿Y a quién sí?, se preguntarán algunos y algunas, pues pienso que a todos aquellos que no estén leyendo estas líneas con un poco de espíritu cristiano, humano crítico y personal.

Quizás nadie seamos lo suficientemente «ciegos» como para verlo así, mientras tanto, el país, seguirá padeciendo los síntomas cada vez más alarmantes y avanzados de un mal en estado de gestación, porque todavía no se ha manifestado plenamente y lo que hemos visto, ha sido participaciones de un embrión o feto en pequeñas partículas de su ser.

Aún nos queda por ver demasiado y eso es lo grave, pensemos que las víctimas del terrorismo somos nosotros; que podemos ser nosotros, usted puede ser el próximo, o yo, junto con unos cuantos o unos cientos, o unos... Y nosotros también podemos ser los culpables, los asesinos y nuestra juventud, —la de ahora—, puede ser el grupo terrorista más anárquico y no me gusta la palabra, y más temible de cuantos han aparecido y no es una comparación excesiva o exagerada, es.

Harían falta anuncios y publicidad que alentaran al ciudadano (perdón por socializarme) y le previniera: «Cuidado en la carretera, precaución en la calle, en los aeropuertos en las aduanas, en las cafeterías, en el coche, en las callejuelas, en...». ¡Pero hombre, si no se puede ni salir a la calle!; a algo más llegaremos esperemo y siguiendo con el anuncio, usted puede ser el próximo y no es norma guaseada ¡Precaución en la carretera, peatón!, ¡los niños, señal viva de peligro! Si es que les tacha de todo, vaya Año Internacional del Niño y no soy pesimista Pero bueno, eso ya pertenece a otro tema. Confiemos Alguien debió decir que nunca se escribiría lo bastante como para escribir bastante. Tenía razón, gracias por permitidme descansar aún a pesar de los pesares.

FERNANDO BOTO CABEZAS

TARDES LIBRES

(15.000)

Si Vd. tiene cuatro horas libres al día. Compañía de Seguros le ofrece una subvención mensual interesante, así como comisiones de producción muy elevadas.

Interesados llamar al teléfono: 22 93 46 de 1 a 3 y de 6 a 8. (Ref. 11.242)

M.E.C.D. 2017

información RELIGIOSA

SANTORAL

SANTOS DE HOY

Ss. Pío X, p.; Abrán, Basa, Teognio, Agapio y Pisto, Bonoso y Maximiliano, mrs.; Ciriaco, Donato y Rómulo, mrs.; Euprepio, Juliano y Leoncio, obs.; Luxurio, Ciselo y Camerino, mrs.; Natal, Paterno; Privado, ob. y mr.; Senac y Teocleta.

Misa: De S. Pío X (M. O.).

SANTOS DE MAÑANA

Santa María Reina. — Ss.: Timoteo, Sinforiano, Atanasio, obs.; Antonio, Marcial, Saturnini, Epicteto, Mapril, Félix, Fabriciano, Filiberto, Antusa, Agatónico, Zótico, Mauro, Ireneo, Oro y Orepses, Guniforme, y Luciano, mrs.

Misa, de Santa María Reina (O. M.)

Burgalés: Una ciudad limpia es orgullo de todos; una ciudad sucia es motivo de sonrojo para propios y extraños

LOS MONJES Y RELIGIOSAS DEL CISTER CELEBRARON LA FIESTA DE SAN BERNARDO

Ayer, festividad de San Bernardo Abad, conmemoraron la fiesta de su Patrono los monjes y religiosas de la Orden del Císter perteneacientes a las comunidades de los monasterios de San Pedro de Cardeña y de Las Huelgas, así como el de las MM. Bernardas y demas religiosas que tienen sus sedes en la provincia.

Los actos se ajustaron al ritual monástico de los Cistercienses y fueron presididos por los respectivos Abades.

LA TORRE DE SANTA MARIA, PROBABLE SEDE DEL ARCHIVO MUNICIPAL

Se ha encargado un proyecto de adaptación y un presupuesto de obras de mejora

Trabajo de limpieza de la propaganda electoral en algunos sectores.- El viernes, recepción a profesores y alumnos de los Cursos de Verano

El alcalde accidental don Pablo Gredilla Rodríguez recibió ayer en su despacho oficial de la Casa Consistorial al director y al secretarrio de los Cursos de Verano para Extranjeros «Merimée-De Sebastián», profesores Nougué y Lucutura, respectivamente.

En la audiencia se trató del desarrollo de esta actividad cultural de verano en Burgos de los cursos más antiguos de España y de las circunstancias especiales que han concurrido este año en la matrícula de alumnos, habiendo influído, de manera especial, los actos terroristas contra el turismo registrado al final del mes de Julio.

Se concretó para el viernes próximo a la una de la tarde, la celebración de la tradicional recepción de la Corporación Municipal a los profesores y alumnos de estos cursos, entrañablemente vinculados a la ciudad de Burgos.

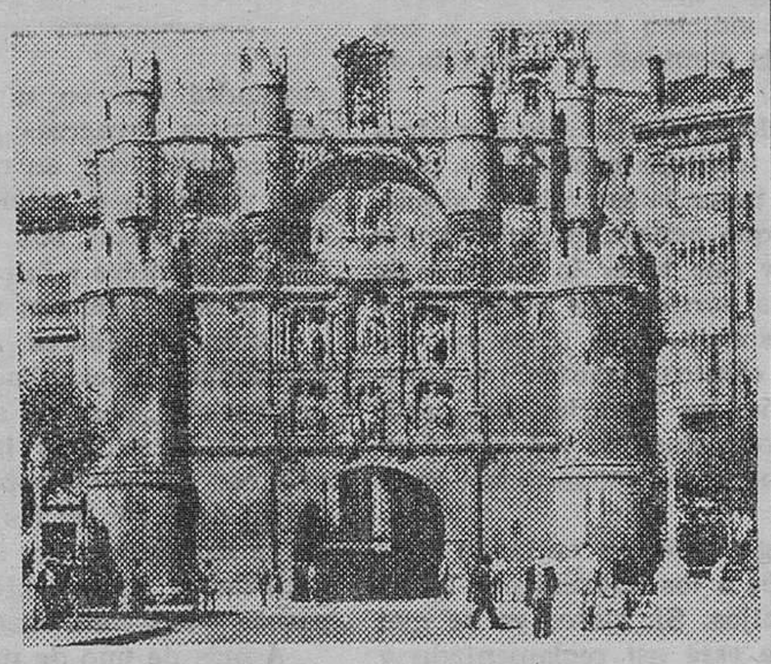

Arco de Santa María puede ser el futuro archivo municipal, según un proyecto de la Comisión de Cultura y Enseñanza. — (Foto ARCHIVO)

LA TORRE DE SANTA MARIA SE HABILITARA PARA ARCHIVO MUNICIPAL

Desde hace algún tiempo, la Comisión de Cultura y Enseñanza del Ayuntamiento está tratando de la puesta en marcha de un importante proyecto que en breve será estudiado por la Comisión Municipal Permanente. Se trata de la habilitación de la histórica torre de Santa María, sede del Concejo en el medievo para archivo municipal.

La Comisión encargó un proyecto de restauración y mejora exterior y de habilitación interior de la torre para trasladar el archivo municipal. Es probable que en la próxima reunión de la Comisión Municipal Permanente de la semana final de este mes de Agosto se someta a la aprobación corporativa un presupuesto extraordinario de unos dos millones de pesetas para las obras exteriores. Se trata de la limpieza de la fachada y el acondicionamiento y mejora de la cubierta.

Posteriormente se llevaría a cabo el acondicionamiento interior de la torre para así trasladar el archivo y aligerar la planta superior de la Casa Consistorial de las instalaciones actuales, e incluso, de un peso extraordinario.

Al mismo tiempo, es deseo de la referida Comisión anunciar la oposición correspondiente para cubrir la plaza de archivero municipal que actualmente está vacante.

En varias reuniones se ha tratado ya del asunto y parece seguro que en fecha inmediata esta iniciativa obtendrá el refrendo oficial del Ayuntamiento.

Por otra parte, hoy martes, se reune la Comisión de Cultura para abordar diversos asuntos relacionados con los últimos detalles de la Semana Internacional de Música «Antonio de Cabezón» a celebrar a partir del lunes próximo.

Definitivamente se ha obtenido autorizacción de la autoridad eclesiástica para que la Cartuja de Miraflores sea escenario de uno de los conciertos de la Semana de Música Antigua según se nos informó ayer en la Casa de la Ciudad.

TRABAJOS DE LIMPIEZA DE FACHADAS

Una brigada municipal está llevando a cabo trabajos de limpieza de muros y fachadas en varias zonas de la ciudad. Concretamente estos días trabajan en la calle del general Sanz Pastor y calles próximas, limpiando las paredes de la propaganda que fue pegada en las últimas campañas electorales de las generales y de las municipales.

Su trabajo ha sido acogido con satisfacción por parte de los burgaleses que han presenciado su actividad en las últimas horas.

LA COMISION DE TRAFICO TRATARA DEL PROBLEMA DE LOS TAXISTAS

Según se nos dio cuenta ayer, la Comisión Municipal de Tráfico del Ayuntamiento tratará con los servicios jurídicos del problema planteado como consecuencia de la concesión de la primera tanda de las licencias de autotaxis ortogadas por la anterior Corporación municipal en cuanto se relaciona con las paradas de «Río Vena» y de San Pedro de la Fuente.

Parece que los profesionales del taxi, tras la última reunión con el alcalde, han manifestado su deseo de conocer el informe de la Comisión de Tráfico para resolver un problema que es evidente. está planteado entre los titulares de las anteriores licencias y los nuevos

Jornada de confraternidad entre las «Peñas San Juan del Monte» y «Los Jaraneros»

Invitados por la Peña «Los Jaraneros» de San Juan del Monte, que celebraba el segundo aniversario de su fundación, en varios autocares, los socios de la Peña de Burgos se trasladaron a dicha localidad para asistir a dicha conmemoración.

Varias pancartas saludaban a la Peña de Burgos y al pie de las mismas nos esperaban todos los 40 socios de la entidad local con su presidente don José Antonio Martínez Martínez. Ambas Peñas, al son de la charanga se trasladaron a la Casa Consistorial donde las esperaba el alcalde don Victorino Martínez Ortega y varios concejales.

El objeto era entregar una placa de la Peña de San Juan del Monte de Burgos al alcalde, con el nombramiento de «socio honorífico» de la misma. Esta entrega en nombre de la Peña la hizo el presidente señor Gómez de Cadiñanos. También el presidente de los blusas de la Peña de Burgos, señor Izquierdo Pérez, en prueba de amistad hizo entrega de otra placa al presidente de la Peña «Los Jaraneros». Tanto el señor alcalde como el presidente de la Peña, en emotivas palabras agradecieron este sencillo homenaje que los directivos y socios de la entidad burgalesa le hicieron.

Después de una comida de hermandad entre los socios de ambas Peñas, se jugó un partido amistoso de fútbol, ganando el equipo local por 2 a 1 al equipo de la Peña de Burgos. Terminado el baile de la tarde y despedidos por cientos de personas entre los cuales se encontraban el señor alcalde y casi todos los socios de la Peña, regresaron a nuestra capital.

✝

EL SEÑOR

DON FELIPE RONDA LABRADOR

Falleció ayer a los 61 años de edad, después de recibir los S. S. y la Bendición de S. S.

(Q. E. P. D.)

Sus hijos, Rafael, Caridad y Carlos; hija política, Esperanza Alvarez; nietos; hermanos, Baldomera, Máxima, Magdalena, Anastasio, José María y Jesús; hermanos políticos, sobrinos, primos y demás familia.

RUEGAN ORACIONES POR SU ALMA

Las honras fúnebres y funeral se celebrarán HOY, MARTES, a las CINCO Y MEDIA en la iglesia parroquial de San Gil; seguidamente, la conducción del finado al cementerio de San José.

VIVIA: Fernán González, núm. 18.

Capilla ardiente: Funeraria S. José Sala "B"

Burgos, 21 de Agosto de 1979

✝

LA SEÑORA

DOÑA NICOLASA SAGREDO SAIZ

(VDA. DE DON ISIDORO REVILLA)

Falleció ayer, a los 84 años de edad, después de recibir los Santos Sacramentos y la Bendición de Su Santidad.

(Q. E. P. D.)

Sus hijos, Juana, Antonio, Eladia y Manuel; hijos políticos, Ascención García, Arsenio Munguía y Benedicta Pérez; nietos; hermanos, Felisa, Segunda y Marcelino; hermanos políticos, sobrinos, primos y demás familia.

RUEGAN ORACIONES POR EL ETERNO DESCANSO DE SU ALMA

Las honras fúnebres y funeral se celebrarán HOY, MARTES a las CUATRO, en la iglesia parroquial de la Sagrada Familia; seguidamente, la conducción de la finada al cementerio de San José. Actos de caridad por los que anticipan las gracias.

VIVIA: C/. Francisco Sarmiento, núm. 13.

Burgos, 21 de Agosto de 1979

Funeraria "San José"

✝

El novenario de misas y rosarios, que dará comienzo el próximo día 28 a las ocho menos cuarto de la tarde, en la iglesia parroquial de San Julián Obispo, será aplicado por el eterno descanso del alma de

LA SEÑORA

D.ª EMILIA ANGELA MELGOSA ARRIBAS

(Vda. de Martin Bárcena)

Fallecida el pasado día 4 del presente mes

(Q. E. P. D.)

LA FAMILIA agradecerá la asistencia a alguno de dichos actos

Burgos, 21 de Agosto de 1979.

✝

CUARTO ANIVERSARIO DE EL SEÑOR

DON RESTITUTO MARTINEZ MARTINEZ

(MEDICO)

Que falleció el día 21 de Agosto de 1975

(Q. E. P. D.)

Su resignada esposa, doña María Concepción Díez Vélez; hijo, don Mariano; hija política, doña María del Pilar García Torres; madre política, doña Felisa Vélez González; nietos; hermanos, doña Aurora, doña Concepción, doña Consuelo y don Adolfo; hermanos políticos, tíos y demás familia

RUEGAN una oración por el eterno descanso de su alma y la asistencia al funeral, que se celebrará HOY, martes, día 21, a las OCHO Y MEDIA de la tarde, en la iglesia parroquial de San Lesmes Abad.

Actos de caridad por los que quedarán muy agradecidos.

Burgos, 21 de Agosto de 1979

✝

LA SEÑORA

DOÑA SUSANA TAPIA CALZADA

(VIUDA DE DON SEVERIANO PEREZ MARTINEZ)

Falleció el día 19 de los corrientes, a los 84 años de edad, después de recibir los Santos Sacramentos y la Bendición de Su Santidad

(Q. E. P. D.)

Sus apenados hijos, Guillermo (Jefe de Publicidad de "Diario de Burgos" y "Hoja del Lunes"), sor Francisca (hermana de la Caridad), Cilinia, Esther, Amadeo, Adela, José María, Tomás y Urbano Pérez Tapia; hijos políticos, Carmen Mohedano, Segundo Cantera, Antonio Macho (Jefe de Cierre de "Diario de Burgos" y "Hoja del Lunes"), Esperanza Alberola, Jovita San Martín, Victoria Antón y Natalia Fornali; nietos, biznietos, hermanos políticos sobrinos y demás familia.

SUPLICAN UNA ORACION POR EL ETERNO DESCANSO DE LA FINADA

El entierro se verificó ayer.

VIVIA: Melchor Prieto núm. 5, primero.

Burgos, 21 de Agosto de 1979.

M.E.C.D. 2017

actualidad BURGALESA

MOVIMIENTO DEMOGRAFICO.— Durante el día de ayer se verificaron en el Registro Civil las siguientes inscripciones:

Nacimientos: Mario Rioja y González, Miguel Herrador y Romaniega, Roberto Ramiro y Tudela, Ramón Rodríguez y Martínez, Natalia Piquero y Alvarez, Iciar Saiz y Bisabarros, Cristina Villar y Alonso, José Antonio Pablo y Fernández, María del Pilar Corbi y Santamaría, Ricardo Arnáiz y del Alamo, Diego Hermosilla y Rodríguez, Roberto Javier Carrascosa y Encinas, María Teresa Martín y de Pedro-Juan, Mónica Escalante y Díez Silvia Alonso y Cameno, Susana Fernández y Navarro y Rebeca Muñoz y Ruiz.

Defunciones: Agapito Villalaín y Rodríguez, 87 años, natural de Celadilla Sotobrín; Felisa Sancha y Tomé, 77 años, de Villamayor de los Montes; Jesús Arribas Vicario, 77 años, de Mecerreyes; Luis Gallo Mínguez, 75 años, de Sedano; Tomás Hortigüela y Hortigüela, 63 años, de Burgos; Francisco Comba e Insúa 69 años, de Vivero (Lugo); Susana Tapia y Calzada, 84 años, de Pedrosa del Páramo; Santiago Sancho y Santamaría 89 años, de Quintanilla del Agua.

EL CUPON PRO-CIEGOS. En el sorteo celebrado el día de ayer, resultó premiado con 6.250 pesetas el número 768 y con 625 pesetas, todos los números terminados en 68.

Temperatura ambiente.—Máxima, 20,6 grados, a las 18 horas; mínima, 13,2 grados, a las 8 horas.

Dirección y velocidad del viento.—A las ocho de la mañana, NE., 7 kilómetros; a la una de la tarde, NE., 14 kilómetros; a las siete de la tarde, NE., 14 kilómetros.

Humedad, 47 por 100.

EL PRESIDENTE DE LA DIPUTACION VISITO LAS EXCAVACIONES DE ATAPUERCA Y CLUNIA

El presidente en funciones de la Diputación provincial don Victoriano Aguirrebeña efectuó ayer visitas a los yacimientos arqueológicos de Atapuerca y de la ciudad romana de Clunia.

Por la mañana se desplazó a Atapuerca donde la Diputación provincial a través de los servicios especializados correspondientes está llevando a cabo importantes excavaciones que están dando excelentes resultados y suponen una aportación trascendente para el conocimiento del hombre prehistórico. Estos trabajos los realiza el profesor Apellániz. Fue acompañado por el espeleólogo don Salvador Domingo.

Posteriormente, el señor Aguirrebeña visitó la casa-museo y las excavaciones que la Corporación realiza en Peñalba de Castro en las ruinas de la ciudad romana de Clunia.

En ambos casos tuvo conocimiento de la marcha de los trabajos que se realizan este verano y en Clunia le informó con detalle el catedrático don Pedro Palol y los profesores y universitarios que toman parte en la excavación.

SELECCION
TEJIDOS BOUTIQUE
JOSE MARIA
PRECIOS ESPECIALES
ESPOLON, 10

LA GRAN ATRACCION DEL VERANO
PEDRITO FERNANDEZ
Y SU MARIACHI, CON
LA DE LA MOCHILA AZUL
EL PROXIMO SABADO EN
ARMSTRONG DISCOTECA

GRAN TEATRO
¡¡HOY!!
EN SESION CONTINUA DESDE 5 TARDE
¡¡EL PROGRAMA MAS SORPRENDENTE!!
LA HERENCIA DE FERRAMONTI
ANTONHY QUINN — DOMINIQUE SANDA
FABIO TESTI
Una mujer que con su belleza y sexualidad arrastró a abismos de pasiones a toda una familia.
— Y —
LAS LARGAS VACACIONES DEL 36
Un film emocionante y dramático durante la guerra civil española, con ANALIA GADE, ISMAEL MERLO y ANGELA MOLINA.
(MAYORES 18 AÑOS)

Cupón pro ciegos
N.º 768
PREMIADO
EN EL SORTEO DE AYER
muebles evelio
VITORIA 41, 43, 49, 51, 53, 56, 58, 60, 62

GRATITUD. — Los hijos, hermana y demás familia de Emilia Angela Melgosa Arribas (que en paz descanse), fallecida el pasado día 4 de los corrientes, nos ruegan expresemos en su nombre, ante la imposibilidad de hacerlo personalmente, su agradecimiento a cuantas personas testimoniaron su pésame asistieron al entierro y funeral celebrados por el eterno descanso de su alma.

Ayuntamiento de Burgos

NEGOCIADO DE TRAFICO

ANUNCIO

El B.O.P. de fecha 7 del corriente mes anuncia el concurso para la provisión de las siete licencias siguientes, correspondientes a las 21 de auto-taxis, clase A), creadas en sesión de Pleno el día 2 del pasado mes de Abril, fijando un plazo de 30 días hábiles para presentar solicitudes documentación acreditativa correspondiente

A estos efectos, en el Negociado de Tráfico, sito en la Avda. del Cid, número 3, se halla de manifiesto el expediente a disposición de los interesados, donde serán atendidos en cuantas consultas y aclaraciones estimen convenientes, entregándoseles asimismo los impresos oportunos

Burgos, Agosto de 1979

EL ALCALDE

Viajes Sayca
DOMINGO DIA 26
— DIA DE PLAYA —
A SANTANDER
A LAREDO
Salida: 7,30 mañana
A MONASTERIO DE PIEDRA
Salida: 7,30 mañana
A REINOSA
FUTBOL
I TROFEO DE REINOSA
Salida: 9,30 mañana
A. G. T. 530
Viajes Sayca
C/. Moneda, 18.
Telf. 20 94 38

Domingo 26 Agosto
Día de playa
A SANTANDER
A LAREDO
Salida: 7,30 mañana
A MONASTERIO DE PIEDRA
Visitando:
Soria y Calatayud
Salida: 7,30 mañana
A SEGOVIA Y LA GRANJA
Salida: 7,30 mañana
A REINOSA
Partido final
Palencia Burgos C. F.
Visita nacimiento y Pantano Ebro
Salidas
8 mañana y 3 tarde
Salidas
desde Gamonal
Viajes Clunia
A · G 8 134
Teléfonos
206633 y 205044
Paloma 25 BURGOS

BOLETIN METEOROLOGICO comprensivo de los datos recogidos ayer en el Observatorio Meteorológico del Instituto de Enseñanza Media, femenino:

Barómetro.—A las ocho de la mañana, 691,6; a la una de la tarde, 693,0; a las siete de la tarde, 692,3.

Día de playa
CON ALMIRANTE
Salidas:
Todos los sábados,
3,30 tarde.
Domingos:
7,30 mañana.
A SANTANDER
A LAREDO
VIAJES ALMIRANTE
GAT 411
Avenida Reyes Católicos 10
Av. Generalísimo, 5
tagne 2
Francisco Grandmon

FARMACIAS DE GUARDIA. Hidalgo, San Juan, 25; Labrador, Zatorre, 1 y Uzquiza, Eladio Perlado, 33 (Gamonal).

HACE 30 AÑOS

Del DIARIO DE BURGOS correspondiente al domingo, 21 de Agosto de 1949

AYER llegó a Burgos un grupo de cuarenta alumnos extranjeros que realizan un curso en la Universidad "Menéndez Pelayo" de Santander. Hoy seguirán viaje a Santo Domingo de Silos y otros puntos de la provincia.

- **HOY se publica la primera relación de empresas que han contribuído con su donativo a la futura construcción del Sanatorio Antituberculoso Obrero.**
- **EL jugador Juanito Malón ha fichado por el Deportivo Mirandés, club que ha mostrado su disgusto por el próximo calendario de fútbol.**
- **LA temperatura máxima de ayer fue de 27,6 grados y la mínima de 14,10.**

Donar sangre no atenta contra la propia salud. No donarla es dejar desasistido a tu hermano.

Cartelera de ESPECTACULOS

AVENIDA.— Hoy, 5,30, 7,45 y 10,30. ¡Excitante y electrizante estreno! Doug McClure, Peter Cushing en la aventura más fascinante y colosal: **En el corazón de la Tierra.** De asombro en asombro, usted descubrirá las entrañas de la Tierra. Es ciencia-ficción; pero puede ser auténtico. (Todos los públicos).

CALATRAVAS (204161).— (¡El Agosto loco: cada día una película distinta!) Hoy, 5,30, 7,45 y 10,30. Con Yves Montand, Katharine Ross: **El azar y la violencia** (3). Color. Un estudio profundo de la violencia y su represión. (May 18). Y mañana, «Los hijos de...» (Mayores 18).

CONDAL.— Continua de 4 a 12. Ultimo día del programa doble. Simon Andreu, Agata Lys, en **Las desarraigadas.** No es una película de evasión sino de denuncia. Y **Delicias turcas** (en V. O. subtitulada). Tras los placeres sin límite, los excesos sin freno. (Rigurosamente mayores de 18 años).

CONSULADO.— ¡Atención! Hoy, en sesiones 5,30, 7,45 y 10,30. Vuelve la doctora Edwige Fenech con la más avanzada técnica médica: **La doctora arma el lío.** Con Edwige Fenech y Renzo Montagnani Todos los soldados están deseando que la doctora les tome la temperatura. (Autorizada para mayores de 16 años).

CORDON (207037).— 5,15, 7,45 y 10,30. ¡Dos últimos días! para poder ver el divertidísimo estreno: **Nacido gafe** (3). Color. Con Paolo Villaggio, Liu Basisio. ¡Hasta hoy no se había visto en la pantalla nada tan locamente divertido! **Nacido gafe** es autorizada para mayores 14 años y menores acompañados.

DUCAL.— Hoy, de 4 a 12, doble incomparable: **La mujer es cosa de hombres.** José Sacristán, María Luisa San José, Antonio Ferrandis. La comedia española más divertida, picaresca y desenfadada. Y **Un botín de 500.000 dólares.** Clint Eastwood. La aventura más colosal del cine. (Mayores 18 años).

GOYA.— ¡Atención! Hoy, en sesiones 5,30, 7,45 y 10,30. La película de ciencia ficción más interesante. Los humanoides querían apoderarse del destino del Mundo: **El Humanoide,** Richar Kiel, Corinne Crery. Batallas estelares rayos laser, perros robot arqueros con flechas de uz... inútiles contra **El Humanoide.** Todos los públicos. Hoy, último día.

GRAN TEATRO.— Hoy, continua desde 5 tarde. ¡El más sorprendente programa! Anthony Quinn, Dominique Sanda y Fabio Testi en **La herencia Ferramonti.** Una mujer que con su belleza y sexualidad arrastró a abismos de pasiones a toda una familia. Y **Las largas vacaciones del 36.** Un film emocionante. (Mayores 18).

LIDO.- Cerrado, por vacaciones, hasta el día 25 del presente mes.

TIVOLI (220088).— (Sala de «Arte y Ensayo» —sólo en verano—) ¡Dos últimos días! 5,30, 7,45 y 10,30 Un estreno con un tema de plena actualidad: **Fresas y sangre (The strawberry statement** (3R.) Color Con Bruce Davison, Kim Darby. En V. O. inglesa subtitulada. Un drama juvenil de los años 60. (Mayores de 18 años).

M.E.C.D. 2017

SOBRE EL INTERES DEL PLANEAMIENTO URBANISTICO DE MEDINA DE POMAR Y DE VILLARCAYO

Por Javier ELIZALDE
(Del equipo redactor)

Leíamos hace días en este DIARIO una «Carta a un amigo de Medina de Pomar, escéptico en materia de ordenación urbana», y nos parece oportuno comentar como técnicos este tema. ¿Qué interés tienen las Normas Subsidiarias de Planeamiento que se están haciendo en Medina de Pomar y Viarcayo de la Merindad de Castilla la Vieja?

Hay una respues cierta pero demasiado simple: existe un interés legal en tener planeamiento porque la Ley del Suelo del 2 de Mayo de 1975 solamente permite edificar conjuntos de viviendas en núcleos urbanos ya existentes o en zonas con planeamiento aprobado, aunque muchas de las urbanizaciones de la geografía española son aún ilegales en tanto no sean incluídas dentro de un plan general, unas normas subsidiarias o un plan especial, siempre es deseable llegar a una situación en que la práctica y la norma jurídica concuerden.

El interés más importante del planeamiento, sin embargo, depende de su propia funcionalidad: de su contribución a que un municipio, una zona, un pueblo funcione correctamente y con equidad en el aspecto urbanístico.

En efecto, sin un planeamiento previo es típico, por ejemplo, que los terrenos que dan frente a caminos, calles y carreteras vayan siendo edificados de acuerdo con la libre iniciativa de cada propietario cerrando el paso a las popiedades interiores, o dejando accesos exiguos y difíciles como ya se ha detectado en ambas villas de Medina de Pomar y de Villarcayo. En estos casos solamente la autoridad del Ayuntamiento, asesorado por los técnicos necesarios, suele ser capaz de lograr un acuerdo que permita una solución común El planeamiento, al fin y al cabo, no es sino una forma previa de acuerdo que impulsa el Ayuntamiento antes de llegar a tales situaciones de complejidad.

Aún es más habitual la formación de redes de tuberías de agua —y de saneamiento cuando lo hay— de formas complicadas que a la larga encarecen su mantenimiento por el Ayuntamiento y restan presión a la red general. Casi siempre se acomete la mejora de la red de aguas al aparecer los problemas, cuando en realidad el Ayuntamiento podría contar con los medios de planeamiento suficientes para preverlos antes de su aparición.

Otro problema típico es el encajonamiento de calles y carreteras por la urbanización libre, dificultado el trazado de itinerarios lógicos para la circulación rodada (que separen la circulación rápida del tráfico de acceso a las viviendas) o impidiendo su ampliación en el futuro

No podemos dejar de citar el problema de las alturas de edificación, probablemente el más repetido en los pueblos españoles que han crecido en la última década. No nos referimos solamente a la disfuncionalidad de permitir que un bloque de viviendas de cinco, seis o siete plantas robe todo el sol a un chalet o una plaza pública inmediata: se trata además de la pérdida de la fisonomía propia de cada pueblo, de una imagen colectiva conservada durante siglos y rota en pocos años por arte de las ganancias que puede reprresentar un solar céntrico para un solo propietario o promotor. No creemos que haga falta nombrar la plaza de Héroes del Alcázar de Toledo en Villarcayo, para visualizar la amenaza que existe cuando un Ayuntamiento no toma a su cargo la responsabilidad de planificar lógicamente la producción de la ciudad, de permitir medianas o grandes alturas exclusivamente donde no alteren escenarios tradicionales ni perjudiquen a la edificación de menor altura existente o prevista.

Perspectiva de lo que fue una plaza del siglo XVIII, en Villarcayo.

Son estos unos pocos ejemplos de los muchos problemas de orden técnico con repercusiones funcionalmente negativas para la colectividad. Pero para prever un buen funionamiento urbano, queda todavía por hablar del interés que lógicamente tiene un Ayuntamiento en lograr suelo público convenientemente localizado. Conforme va aumentando el nivel de vida, crecerán la exigencia ciudadanas en torno a equipamientos públicos tales como escuelas de todo tipo, campos de deportes, zonas de «pic-nic», centros reunión, locales para los jóvenes, etc., etc. En nuestro caso, ya han expresado ambas Corporaciones de Medina de Pomar y de Villarcayo su voluntad de contar con medios suficientes para ir satisfaciendo estas necesidades de equipamiento, evitando por supuesto invadir con ellos zonas de dominio público que ya tienen otro uso, como es el caso de las choperas junto a los ríos, o comprar suelo a precios elevados. El planeamiento prevé la obtención de suelo público a base de cesiones preceptivas de suelo cuando se desarrolla o urbaniza un polígono. La urbanización, al crecer, va dejando los «huecos» planificados previamente donde puedan instalarse los servicios públicos previstos. El Reglamento de Planeamiento de la Ley del Suelo determina que la superficie mínima del sistema de espacios libres de uso público (del que se excluyen los viales de tráfico rodado y aparcamientos) equivale al diez por ciento de la superficie de actuación, además de las reservas específicas (zonas deportivas públicas en este caso) en proporción adecuada a las necesidades colectivas (Artículo 45). Las normas constituyen un mecanismo para lograr el suelo público adecuado, limitándose en este aspecto a aplicar la legislación vigente y a distribuir los usos y ubicaciones de tales cesiones de suelo.

Llegamos aquí a un punto fundamental sobre el planeamiento urbanístico. ¿A quién le interesan las normas? Hasta aquí hemos hablado de intereses de la colectividad, del conjunto de residentes y visitantes que sufren día a día las consecuencias de la falta de presión en los grifos de agua, de la escasez de campos de deporte cercanos, del tráfico embotellado en verano, del gasto que le supone a su Ayuntamiento procurarse espacio para escuelas, de la desaparición de los escenarios más tradicionales de su pueblo, de ríos donde apenas quedan peces por no haber exigido un saneamiento adecuado a los promotores de las urbanizaciones... En un primer recuento podríamos decir que esta mayoría de personas tendrá motivos objetivos para desear el tipo de planeamiento urbanístico que le ofrecen las normas subsidiarias como figura jurídica. Pero evidentemente existen intereses particulares y en parte contrapuestos de diferentes grupos —agricultores, constructores, veraneantes, promotores, comerciantes, propietarios de terrenos, etc.—, que el proceso de planeamiento ha de lograr conjugar. Se trata de la difícil —pero no imposible— tarea de enontrar las mínimas reglas de juego para ir consiguiendo una mejor forma de urbanística de vida municipal. Por poner ejemplos, se trata de lograr unas normas que sin imponer excesivas dificultades a la parcelación y venta de terrenos (que al fin y al cabo es la forma más frecuente de iniciar la construcción) obliguen previamente a delimitar de quién es la responsabilidad de realizar el saneamiento, pavimentar la calle, etc., que de otro modo quedan como marcas de baja calidad de vida (calles embarradas, ríos apestados) o bien pasan con el tiempo a ser carga del Ayuntamiento (esto es, a ser financiado por todos en provecho de los menos). Se trata de lograr que una urbanización no se produzca sin orden ni concierto (calles estrechas y sin salida propietarios encerrados, ciudades fantasmas en medio del campo, imprevisión de espacios para centros de ocio y deporte etc.), sino que se pongan de acuerdo previamente los propietarios de terrenos contiguos para un trazado (que no la construcción), conjunto de la futura urbanización. Se trata, incluso, de aunar intereses para conseguir las mejores condiciones de atracción de la pequeña industria a la zona. En estos ejemplos ya queda patente que siempre habrá quien antes estuvo en mejor posición Pero ni cabe esperar cambios notables en la rentabilidad de la promoción urbanística, ni serán muchos los que objetivamente puedan sentirse lesionados. De otro modo no sería concebible que dos Corporaciones Municipales y un presidente de la Diputación hubieran hecho suya la tarea. Volvemos al punto central de estos comentarios: ¿a quién le interesan las normas? Para nosotros, técnicos, es evidente que a las Corporaciones que representan un voto popular En este sentido pensamos equivocado el tono de la carta citada: olvida el importante papel que están desempeñando los Ayuntamientos como autoridad con una voluntad manifiesta de arreglar problemas que no pueden esperar.

Para terminar, desearíamos recordar que precisamente porque no es fácil llegar a un acuerdo entre los muchos intereses, es necesario un período de tanteo, de consulta a los interesados, de presentación de propuestas técnicas para ser discutidas, «alegadas» por quien se sienta lesionado. Este periodo de tanteo es lo que hemos llamado «Avance» de las normas: otro error de la carta citada es el tomar como datos fijos los tamaños de actuaciones y densidades residenciales propuestos en el «Avance», cuando ya acordaron hace tiempo las Corporaciones modificarlos para facilitar las iniciativas de urbanización...

Nuestra experiencia de urbanistas nos dice que siempre es posible llegar mediante un proceso de planeamiento justo a una situación urbanística mejor para la mayoría de los habitantes de un municipio (de otro modo no tendríamos moral suficiente para seguir en la profesión). Sigue en pie el punto fundamental: ¿a quién le interesan las normas? Solamente cuando exite una voluntad mayoritaria de lograr conjugar la realidad actual (el cómo se produce la urbanización en la comarca) con las ventajas de equidad y previsión que reporta la norma, merece la pena intentarlo. Hasta ahora la respuesta ha sido positiva, con las lógicas voces discordantes: el proceso está abierto a toda «solución temporal con buena voluntad por parte de todos», como promete enviar el firmante «Trueba» de la citada carta. Seguimos agradeciendo cualquier sugerencia o propuesta alternativa como las muchas que han ido perfilando la nueva documentación que pronto podremos otra vez presentar a las Corporaciones, son por ahora el signo de una voluntad de los directamente interesados, de llegar a disponer de unas normas subsidiarias equitativas y eficaces.

Respeta al peatón conductor Cuando vas al volante él es el débil No abuses La fuerza la tienes en el coche que no piensa Pero tú sí tienes obligación de pensar

El Grupo de Danzas Burgalesas del Círculo Católico de Obreros en Villalbilla de Burgos, Pedrosa de Duero, Oña y Villaveta

Numerosas son las fiestas que se celebran durante estas fechas en nuestra provincia y ese es el motivo para que este grupo de danzas se desplace constantemente d villa en villa para que el folkore burgalés sea el artífice de alegrías y recuerdos que se sienten al contemplar el colorido y destreza de sus bailes.

El pasado día 15 Villalbilla de Burgos recibió a este grupo de danzas burgalesas del Círculo Católico de Obreros. Tuvo lugar un pasacalle, típico en esta villa, acompañando a la Virgen del lugar. Seguidamente en una plazoleta se realizó una demostración de danzas y jotas que fueron muy aplaudidas.

El día 16 festividad de San Roque, en la bonita villa de Pedrosa de Duero se celebró una vistosa fiesta, que gracias a la colaboración de todos los que allí se encontraban concentrados, resultó alegre y con un gran espíritu de convivencia y amistad, después de dar unos alegres pasacalles, en el marco incomparable del pórtico de la iglesia se interpretaron varias muestras del rico folklore burgalés.

DOMINGO 19 DE AGOSTO

En el partido de Briviesca, entre grandes montañas, nos encontramos con Oña. La comarca burgalesa de la Bureba, cuna de la lengua castellana, según D. Ramón Menéndez Pidal, puede ostentar con legítimo orgullo además de su riqueza natural y artística su gran interés histórico y también su folklore rico de matices y de típicas características.

El grupo de danzas del Círculo Católico de Obreros fue recibido con entusiasmo al cual supo corresponder todos los miembros de la agrupación deleitando con sus bailes a grandes y pequeños, acabando todos unidos bailando una jota burgalesa.

Por la tarde del día 19 se trasladó a Villaveta, pueblo comprendido en el Partido de Castrojeriz, con su alegría y su historia llena de relatos intercambiaron lazos de amistad y solidaridad.

En la antigua iglesia y ante un público amigable se cerraron las fiestas con la interpretación de varias piezas del folklore burgalés concluyendo en animado baile.

Queremos hacer etensiva nuestra más sincera gratitud a cuantos lugares acogen a este querido grupo de danzas burgalesas del Círculo Católico de Obreros.

El Centro Regional Montañés, a Torrelavega

A primeras horas de la mañana del domingo marcharon a Torrelavega los «blusas» del Centro Regional Montañés con la finalidad de asistir a los diversos festejos que se celebran con motivo de las fiestas patronales del pueblo santanderino, donde vivieron una jornada de gran alegría.

AMPLIACION DE ENSEÑANZAS EN EL CENTRO DE F. P. DE QUINTANAR

Por una Orden del Ministerio de Educación que inserta el Boletín Oficial del Estado, se amplía, con carácter excepcional, el curso de enseñanzas complementarias de acceso de primero a segundo grado de Formación Profesional a la Sección de Formación Profesional de primer grado de Quintanar de la Sierra.

Estas enseñanzas no podrán establecerse cuando el número de alumnos inscritos sea inferior a veinte.

SALA DE FIESTAS

(DANDY's CLUB)

EL SABADO — PRESENTACION

DE LA MEJOR COMPAÑIA DE CAFE-TEATRO

CON LAS PRIMERISIMAS FIGURAS

RAQUEL DAINA

y FRANCISCO CORTES

EN EL ESTRENO del graciosísimo vodeville,

"EL LIGUE"

AUTOR Y DIRECTOR:

ENRIQUE BARIEGO

HOGAR DE LA RIOJA

PABLO BRINGAS

COMUNICA A SUS CLIENTES Y PUBLICO EN GENERAL, QUE PERMANECERA CERRADO POR VACACIONES HASTA EL 31 DE ESTE MES.

M.E.C.D. 2017

JURA DE BANDERA POR LOS RECLUTAS

Toma posesión el director de la Academia Militar

Madrid. (Efe.)—En todos los Centros de Instrucción de Reclutas se han celebrado hoy, domingo, solemnes actos de la jura de bandera de los nuevos soldados incorporados a filas y pertenecientes al quinto llamamiento del reemplazo de 1978 y voluntarios agregados al mismo.

Los actos han sido presididos por los respectivos mandos militares, pronunciándose patrióticas arengas.

En el CIR de Córdoba prestó juramento a la Bandera un paisano padre de uno de los nuevos soldados.

DIMITE UN ALCALDE

Santa Cruz de Tenerife. (Efe.)—El alcalde del municipio tinerfeño de Fasnia, Manuel Oliva Pérez, ha presentado su dimisión irrevocable en un pleno convocado con carácter de urgencia y que tuvo lugar a última hora de ayer. Pertenece a la agrupación independiente y en un escrito dirigido a los concejales manifiesta que su postura se debía a sus discrepancias con el resto de los miembros de la Corporación, así como ciertos problemas surgidos en la organización de las fiestas de aquella localidad.

TOMA POSESION EL DIRECTOR DE LA ACADEMIA MILITAR DE ZARAGOZA

Zaragoza (Logos). — En un acto castrense ha tenido lugar esta mañana la toma de posesión del nuevo director de la Academia General Militar de Zaragoza, general Pinilla Solivares.

En su discurso de toma de posesión se refirió a las cualidades que deben adornar a los mandos, capaces de hacer del Ejército la institución querida y respetada por el pueblo. Terminó su intervención diciendo que la Academia General Militar debe seguir dispuesta a que no se produzcan desfases entre la nación y el Ejército, por contribuir a la formación de oficiales más abiertos y sincronizados con todo lo que de positivo tenga la evolución y transformación de la Sociedad española, tales, creo son las consignas recibidas del mando.

El nuevo director de la Academia General Militar nació en Valladolid. Es diplomado en automovilismo, carros de combate, logística y psicología militar. Ha estudiado psicología en la Universidad de Madrid, especializándose en psicología de la juventud. Está en posesión de la encomienda con placa de la orden de Alfonso X el Sabio, concedida por el Ministerio de Educación y Ciencias.

CLAUSURA DE LA FERIA DE ASTURIAS

Gijón. (Efe.)—Se ha clausurado hoy en Gijón la vigésima tercera Feria de Muestras de Asturias, visitada por 550.000 personas desde que fue abierta el pasado día 4.

AYUDA PARA MITIGAR EL PARO

Sevilla. (Efe.)—Casi cuarenta y ocho millones y medio de pesetas constituyen la nueva remesa de fondos de empleo comunitario para Sevilla que serán repartidos próximamente por la provincia.

"TENEMOS "TANQUES" SOLO PARA UNA SEMANA DE GUERRA"

Opinión del coronel De la Lama, en la revista «Ejército»

Madrid (Efe). — Los ochocientos sesenta carros de combate —la mitad de procedencia norteamericana— de los que actualmente dispone España no pasarían de una semana, sometidos a las marchas y malos entretenimientos propios de la guerra— opina el coronel de Infantería, diplomado de Estado Mayor, don Juan A. de la Lama, en «Ejército» revista de las armas y servicios de las fuerzas de tierra.

En caso de conflicto bélico, se calcula que diariamente se averían un quince por ciento de los carros. El ritmo de producción de las fábricas españolas es actualmente de cuatro carros al mes la cifra puede doblarse, elevarse al cuadrado como máximo, pero las necesidades prevén el número óptimo elevando a la quinta potencia la producción normal de paz.

—«Es preciso que el poder político y la opinión pública se convenzan de que nuestro Ejército tendrá la capacidad defenitiva y disuasoria que ellos quieran». —dice una de las conclusiones de política militar y de defensa del articulista.

«Si las reorganizaciones se paran en la superficie —añade—, lo más que se considera es tener unos nutridos cuadros de mando superiores que constituyan una potente administración, que no suplirán con su celo la falta de unas unidades, de un material y de una preparación que sólo se alcanzan viviendo de realidades».

«Sería un error —opina también el articulista— pretender organizarse con arreglo a las posibilidades, orografía y misión del Ejército de algún otro país».

Entre las conclusiones de orden táctico, el coronel De la Lama señala: «La necesidad de echar a andar la industria que ha de producir armas contra-coraza y crearlas con capacidad suficiente para atender a las necesidades no de paz, sino de movilización».

Una mujer, premio de honor del XIX Cante de las minas

La Unión (Murcia) (Efe).—Por vez primera, una mujer, Encarnación Fernández Fernández, casada y madre de tres hijos, ha conseguido el premio de honor del XIX Festival nacional del cante de las minas, clausurado la pasada madrugada.

Encarnación Fernández obtuvo el premio de mineras, el de cartageneras y un segundo de cante grande andaluz. En total 175.000 pesetas de premios y el trofeo lámpara minera.

En la jornada final fue dedicado un homenaje de reconocimiento a su gran afición y por haber acudido muchos años al festival al concursante Manuel Celestino Cobos «Cobitos», de Granada, que tiene 83 años.

TOROS

Numerosos festejos el pasado domingo

Incidente político, en Bilbao

Numerosas corridas se celebraron el domingo en plazas españolas. De ellas y de manera muy somera informamos sobre las siguientes:

BILBAO. — Un incidente político se produjo en la corrida de esta tarde. Un individuo saltó al ruedo cuando se lidiaba el cuarto toro, portando una pancarta política. El espontáneo se negó a entregarse a la Policía y pasó a ocupar su localidad en el tendido. Dámaso González silencio y aplausos; «El Puno», palmas y silencio; «Currillo», palmas y silencio.

—BENIDORM. — Palomo Linares, oreja en cada toro. Luis Francisco Esplá, una oreja y aplausos. Espartaco, saludos y dos orejas.

—MADRID. — Plaza de Las Ventas. «El Inclusero», palmas y silencio. Raúl Sánchez petición de oreja y ovación. «El Bogotano», que se doctoraba en Madrid, palmas y ovación.

—MARBELLA. — Rafael de Paula, silencio y bronca. «El Cordobés», dos orejas y una oreja. «Paquirri», dos orejas y rabo y dos orejas.

—CIUDAD REAL. — «Calatraveño», ovación y silencio. Roberto Domínguez saludos y una oreja. Sánchez Puerto, ovación y una oreja.

—TARRAGONA. — Angel Teruel, una oreja y aplausos. Francisco Ruiz Miguel, dos orejas en cada toro. Dámaso González, una y dos orejas, respectivamente.

—TAFALLA. — «Niño de Aranjuez», oreja y aplausos. José Luis Palomar, bronca y gran bronca. Juan Antonio Esplá, dos orejas y vuelta.

—FIGUERAS. — Heredia Romero, silencio y pitos. «Copetillo», vuelta al ruedo en cada uno de sus enemigos. El rejoneador Fermín Bohórquez, oreja y silencio.

—GERONA. — Corrida goyesca. Gabriel de la Casa, silencio y bronca. Pepín Peña, vuelta y una oreja. El rejoneador Angel Peralta, dos orejas y rabo en el primero y vuelta en el otro.

—PALMA DE MALLORCA. Manolo Cortés, división de opiniones y vuelta. Raúl Aranda, ovación y oreja. Alfonso Romero, vuelta y división de opiniones.

—SANLUCAR DE BARRAMEDA. — José Luis Galloso, palmas y pitos en sus dos toros. Juan Montiel, dos orejas y rabo y saludos en el segundo. Paco Ojeda, dos y una oreja respectivamente.

—TARAZONA DE LA MANCHA. — Antonio Rojas, dos orejas y vuelta. Antonio Campuzano, ovación y dos orejas. «Manili», vuelta y silencio.

GANE MAS

COBRANDO SU SUELDO A TRAVES DE LA CAJA DEL CIRCULO

RAPIDEZ
Su sueldo es abonado de forma inmediata en su cuenta, pudiendo disponer de él cuando quiera.

COMODIDAD
Cualquiera de las numerosas sucursales de la Caja de Ahorros del Círculo Católico, en la Capital y Provincia, le prestará a Vd. este Servicio.

SEGURIDAD
Quedan eliminados todos los riesgos de pérdidas, robos, errores, etc.

CREDITOS
Posibilidades de obtener preferencia en la concesión de créditos.

PREMIOS
Participarán en todos los sorteos de premios que la Caja del Círculo organiza para sus clientes como estímulo al ahorro.

COOPERACION SOCIAL
Cobrando su sueldo a través de la Caja Vd. colabora también en la gran labor social que esta Institución desarrolla en beneficio de todos los burgaleses.

MAXIMO SERVICIO
Por ser cliente de la Caja del Círculo, Vd. tiene derecho a la utilización de todos sus servicios:
- Auto Caja
- Cajas de Alquiler
- Tarjeta 6.000
- Cheque de viaje
- Cheque gasolina
- Pago y cobro de recibos, etc...

y se beneficiará además del
- AHORRO SEGURO un seguro de accidentes hasta de UN MILLON de pesetas completamente gratis para Vd.

CON LA GRAN VENTAJA DE

UN SEGURO DE ACCIDENTES DE HASTA UN MILLON DE PESETAS COMPLETAMENTE GRATIS PARA VD.

CIRCULO CAJA DE AHORROS DEL CIRCULO CATOLICO

M.E.C.D. 2017

Aplicación de alcohol a los automóviles

El creciente coste de los derivados de petróleo estimula esta investigación

Madrid (Logos). — El creciente coste de los derivados petrolíferos y el éxito de los esfuerzos realizados en varios países para encontrar un carburante que sustituya a la gasolina en la propulsión de automóviles ha puesto plenamente de moda el alcohol, dice Seat en un informe sobre la aplicación del alcohol a los automóviles.

Ya en los años 30, en España, se añadía a la gasolina normal un ligero porcentaje de alcohol etílico para aumentar el índice de compresión y mejora del rendimiento del motor, que por su parte no requería operación alguna de adaptación más tarde se utilizó para la misma misión antidetonante el tetraelito de plomo, prescindiéndose del alcohol (procedente de la destilación de la uva), por su elevado precio.

En la actualidad, hay dos países y dos marcas de automóviles que destacan sensiblemente en este campo: se trata de Alemania, donde funcionan, todavía en fase experimental, varios prototipos a base de «gasohol», o mezcla de gasolina con un 25 por ciento de alcohol, siendo sus resultados satisfactorios. El país más avanzado en este campo es sin embargo Brasil, donde además se ha comenzado la fabricación en serie de un modelo que utilizará exclusivamente alcohol el Fiat 147, versión local del conocido 127 europeo.

El reciente triunfo de uno de estos coches en el rally de Brasil ha puesto de manifiesto las grandes posibilidades prácticas del 127 - alcohol, que en un futuro próximo se podrá extender al grueso del parque móvil brasileño y del que por supuesto, España y el resto del Mundo podrá obtener también consecuencias provechosas. A explicar los pormenores de este combustible y la mecánica que lo utiliza se dedica el presente dossier.

OBJETIVO: PRESCINDIR DE LA GASOLINA EN CINCO AÑOS

La utilización del alcohol como carburante de automóviles se remonta en Brasil a 1931, fecha en que entró en vigor un decreto por el que debía adicionarse un 5 por ciento de este producto a las gasolinas. En 1975, tras la crisis de petróleo (que afectó gravemente al Brasil, país que gasta anualmente 3.800 millones de dólares en importaciones de crudos), se puso en marcha un ambicioso plan «Proalcohol», que pretendía multiplicar en diez años por 25 la producción alcoholera. En el año actual, la producción ya ha logrado multiplicarse por cinco y ha alcanzado tres billones de litros, cifra que supone haber cubierto con creces la meta del plan. El alcohol se utiliza añadiendo hasta un 20 por ciento de mezcla en la gasolina expendida en el país.

El Gobierno del Brasil calcula que necesita multiplicar otra vez por cinco la cifra, a lo largo del próximo lustro, y que para ello bastará con dedicar a la producción alcoholera el 3 por 100 de la superficie del país que asciende a 8,5 millones de kilómetros cuadrados (unas 17 veces España). Los cultivos idóneos son dos: la caña de azúcar y la mandioca, siendo probable que el mayor esfuerzo radique sobre ésta última, pues aunque de inferior rendimiento, se trata de una planta arbustiva muy resistente, que se adapta perfectamente a tierra de baja calidad y relativamente áridas, que hoy están improductivas, pero que pasaría a roturarse y por tanto permitiría el asentamiento de nuevos núcleos de población.

Otra serie de experimentos tratan de obtener alcohol de la madera, de la cual Brasil es uno de los mayores productores mundiales lo cual permitirá llegar a una producción total de 60.000 millones de litros de alcohol, suficiente para sustituir completamente las importaciones de petroleo. El plan prevé la construcción de 300 nuevas destilerías en todo el país con una inversión inicial de 200 millones de dólares.

Se calcula que medio plazo, los costes de producción del alcohol serán un 30 por ciento a los petróleos. Sin embargo hay razones complementarias que aconsejan seguir este plan, como la caída del precio del azúcar en el mercado mundial, lo cual ha hecho perder rentabilidad a la industria azucarera brasileña. O motivo reside en la política de población del interior del continente, que está virtualmente deshabiado, mientras la población se aglomera en las ciudades o la cosa, caso de San Paulo y Río de Janeiro que a final de siglo tendrá doce millones de habitantes, convirtiéndose en «impracticables», por los problemas de gestión, transporte y sociales que acarrean. El cultivo de caña y mandioca, con ulterior destilación de alcohol repartirá homogéneamente por todo el país la población y las inversiones industriales.

Estas razones de conjunto explican el interés del Gobierno brsileño por estimular a los constructores de automóviles locales en producir coches solamente movidos por alcohol. Como dato concreto todos los automóviles de organismos estatales, han sido recientemente adaptados o sustituídos, por otros que pueden utilizar de forma exclusiva alcohol.

Sin embargo, subsisten serios problemas técnicos, de organización y distribución del alcohol que aconsejan la adopción paulatina del nuevo combustible.

DESCIENDE LA FABRICACION DE AUTOMOVILES

Madrid (Logos). — La producción de automóviles en el primer semestre del año ha sido de 495.175 unidades, lo que representa un descenso del 4,8 por ciento con respecto al mismo período de tiempo correspondiente al año 1978.

En los seis primeros meses de 1979, las ventas de automóviles ascendieron a 313.275 unidades —con un descenso del 6,48 por 100, y las exportaciones de unidades 205.760, con un incremento del 4,68 por ciento

No parece previsible pues que en 1979 se alcance el millón de automóviles fabricados en España.

Petrolero español puesto a salvo

Estaba a la deriva frente a las costas de Sudáfrica

Ciudad del Cabo (Efe). — El petrolero español «Alcázar» que había quedado a la deriva frente a las costas de Suráfrica, ha sido remolcado a tierra.

Las autoridades portuarias informaron que el buque será reparado en un lugar resguardado cerca de Ciudad del Cabo y que no hay riesgo de que se produzca una marea negra.

Un remolcador surafricano consiguió amarrar a primera hora de hoy un cable al petrolero español «Alcázar», batido por una galerna y a la deriva frente al Cabo de Buena Esperanza, informó la radio surafricana.

Según la emisora, el remolcador «John Ross» luchó contra vientos de 80 kilómetros por hora y una mar embravecida hasta conseguir tender un cable al «Alcázar», cuando éste se hallaba a unos 30 kilómetros de El Cabo y amarrarlo en puerto para evitar que embarranque y derrame su cargamento completo de crudos, añadió la radio surafricana.

La radio informó que la empresa surafricana de remolcadores y la naviera española propietaria del barco, «Empetrol», negocian las condiciones de la operación de rescate.

El «Alcázar» salió de los astilleros en 1971, tiene un peso muerto de 150.761 toneladas y mide 288 metros.

PROXIMO SABADO

ACONTECIMIENTO

ARMSTRONG DISCOTECA

PEDRITO FERNANDEZ

SE ALQUILA NAVE

POLIGONO VILLAYUDA - GAMONAL, 300 m². PROVISTA DE MUELLE DE CARGA Y DESCARGA. AMPLIOS ACCESOS: RAZON: TELEFONO: 22 98 00.

CAJA DE AHORROS MUNICIPAL

SEGUNDO SORTEO DE DOSCIENTOS TALONARIOS DE CHEQUES GASOLINA

En el salón de actos de las oficinas centrales de la Caja de Ahorros Municipal, a las doce del mediodía de ayer, lunes, tuvo lugar el segundo sorteo de doscientos talonarios de cheques gasolina, organizado por la Institución en beneficio de sus impositores.

El el sorteo público y ante Notario resultaron agraciados los siguientes números:

760.647	4.026.752	7.913.848
765.647	4.031.752	7.918.848
770.647	4.064.388	7.923.848
775.647	4.069.388	7.928.848
780.647	4.074.388	8.435.228
785.647	4.079.388	8.440.228
790.647	4.084.388	8.445.228
795.647	4.089.388	8.450.228
800.647	4.094.388	8.455.228
894.324	4.099.388	8.460.228
899.324	4.104.388	8.465.228
904.324	4.109.388	8.470.228
909.324	4.342.567	8.475.228
914.324	4.347.567	8.480.228
919.324	4.352.567	10.807.347
924.324	4.357.567	10.812.347
929.324	4.362.567	10.817.347
934.324	4.367.567.	10.822.347
939.324	4.372.567	10.827.347
2.583.732	4.377.567	10.832.347
2.588.732	4.382.567	10.837.347
2.593.732	4.387.567	10.842.347
2.598.732	4.819.638	10.847.347
2.603.732	4.824.638	10.852.347
2.608.732	4.829.638	11.442.747
2.613.732	4.834.638	11.447 747
2.618.732	4.839 638	11.452.747
2.623.732	4.844.638	11.457.747
2.628.732	4.849.638	11.462.747
3.737.168	4.854.638	11.467.747
3.742.168	4.859.638	11.472.747
3.747.168	4.864.638	11.477 747
3.752.168	5.922 758	12.025.683
3.757.168	5.927 758	12.030.683
3.762.168	5.932.758	12.035.683
3.764.355	5.937 758	12.040.683
3.767.168	5.942.758	12 050.683
3.769.355	5.947.758	12.055.683
3.772.168	5.952.758	12.070.683
3.774.355	5.957 758	12.482.515
3.777.168	5.962 758	12.502.515
3.779.355	5.967 758	12.507 515
3.782.168	6.307.580	12.512.515
3.784.355	6.312.580	12.517.515
3.789.355	6.317.580	12.522.515
3.794.355	6.322.580	12.527 515
3.799.206	6.327.580	13.490.358
3.799.355	6.332.580	13 495.358
3.804.206	6.337.580	13.500.358
3.804.355	6.342.580	13 505 358
3.809.206	6.347.580	13.510.358
3.809.355	6.352.580	13.515 358
3.814.206	6.692.155	13.520.358
3.819.206	6.697.155	13.525.358
3.824.206	6.702.155	13.530.358
3.829.206	6.707.155	13.535.358
3.834.206	6.712.155	13.744.656
3.839.206	6.717.155	13.749.656
3.844.206	6.722.155	13.754.656
3.986.752	6.727.155	13.759.656
3.991.752	6.732.155	13.764.656
3.996.752	6.737.155	13.769.656
4.001.752	7.888.848	13.774.656
4.006.752	7.893.848	13.779.656
4.011 752	7.898.848	13.784.656
4.016.752	7.903.848	13.789.656
4.021.752	7.908.848	

A TODOS LOS AGRACIADOS SE LES COMUNICARA PERSONALMENTE

Para el día 20 del próximo mes de Septiembre está previsto el sorteo de diez coches, de las cinco primeras marcas de fabricación nacional. Los boletos pueden retirarse en todas las oficinas de la Caja de Ahorros Municipal.

M.E.C.D. 2017

DESACUERDOS ENTRE LOS TRANSPORTISTAS ANTE LA CONVOCATORIA HECHA DE HUELGA

Comisiones Obreras la apoya, pero estima que es mucho tiempo el señalado de diez días y la UGT se declara opuesta a ella

En Burgos, la asamblea provincial decidió ayer secundar el paro aunque todo queda supeditado a un último contacto hoy, en Madrid

Madrid (Colpisa). — Cuando faltan 24 horas para que se ponga en marcha la anunciada huelga de diez días (del 22 al 31 del presente) del transporte de mercancías por carretera la división reina entre los autopatronos convocantes y entre las mismas Centrales sindicales.

Por parte de la Patronal se muestra contrario a la huelga el presidente nacional de los empresarios transportistas, señor Latorre Lázaro, quien basa su postura en la decisión mayoritaria adoptada en la última directiva y en la consideración de que las principales reivindicaciones que se plantean están a punto de conseguirse, gracias a las negociaciones que han venido manteniéndose con la Administración. Por otro lado, son partidarios de ir a la huelga y mantenerla tal como se decidió en la reciente asamblea del sector en Valladolid, los empresarios integrados en Fenadismer los de Centra. Antradis. And y FNTM, asociaciones que lograron reunir en la representación de 26 asociaciones provinciales en Valladolid.

Las reivindicaciones actuales de los convocantes de la huelga estriban en conseguir un precio del gasóleo igual al de barcos de pesca y maquinaria agrícola a (15 pesetas litro), eliminar a RENFE del transporte por carretera aumento de las tarifas en un 9,1 por ciento y sobre todo reestructuración del sistema de entrega de tarjetas de contingentación y control sobre la utilización de las mismas.

Por parte de las Centrales sindicales hay notoria disparidad entre Comisiones Obreras y UGT, respecto de esta huelga. Comisiones dice que la apoya, porque «se debe apoyar al pequeño y mediano empresario del sector» especialmente en el tema de las tarjetas, que controlan las grandes empresas del ramo. Pese a ello, Comisiones alerta sobre la decisión dada al paro de diez días, tiempo que cree impropio, pues podría llevar a un colapso en los servicios de primera necesidad del país en plena temporada turística. Los de UGT, consideran la huelga favorecedora de los intereses patronales, que no tendrán reflejo en los salarios de los obreros, y por lo mismo la juzga de «desestabilizadora» en sus planteamientos.

De cualquier forma de no llegarse a un acuerdo previo que podría darse, la huelga saldría escindida desde el principio y la incidencia sería muy variable entre las diversas regiones. De cualquier forma no hay que olvidar que entre los reunidos en Valladolid se manifestaron posturas muy radicales para impedir el tránsito de camiones no partidarios de la huelga.

BURGOS, ACUERDA SECUNDAR LA HUELGA

Conforme estaba anunciado, ayer se celebró la asamblea provincial de transportistas burgaleses y el acuerdo adoptado en ésta fue de unirse al paro convocado a partir del día 22 del actual hasta el 31 del mes actual.

No obstante, todo queda supeditado a un último contacto que hoy habrá de mantenerse en Madrid, entre el sector de transportistas y la Administración.

NO HABRA HUELGA DE TRANSPORTES DE MERCANCIAS, SEGUN LA MAYORIA

Barcelona (Efe). — «El posible paro del transporte de mercancías anunciado por la «reunión de Valladolid» más bien parece el deseo de unas vacaciones de verano que una huelga real. La segunda decena de Agosto es tradicionalmente la época que hay menos mercancía a transportar, y el transporte está prácticamente parado».

Esta es la opinión de los transportistas, de las Asociaciones y Federaciones catalanas, de los de toda Andalucía. Levante y de la mayoría del resto de España, que ha sido dada a conocer esta tarde a «Efe» a través de un comunicado.

La Federación nacional «FNTM» será la primera en convocar una reunión nacional del sector si las negociaciones o los acuerdos no se van cumpliendo, pero no se pueden admitir situaciones personales, o particulares, con derivaciones políticas, como las que se están produciendo, ni mucho menos que se arroguen la representatividad total del sector».

VALENCIA NO IRA A LA HUELGA DEL DIA 22

Valencia (Efe). — El presidente de la Asociación Nacional de Transportes Discrecionales por Carretera, Manuel Latorre, ha manifestado a «Efe» que la provincia de Valencia, primera del sector en España, no se sumará a la huelga de camiones convocada para el día 22.

«Valencia —afirmó tajantemente— no se sumará a la huelga, que no tiene ningún sentido ya que se está en diálogo con la Administración, que está concediendo paulatinamente todas las reivindicaciones expuestas por el sector, dentro de los plazos previstos de mutuo acuerdo, por lo que es una aberración ir a la huelga».

«Estos señores han creado la confusión, por eso nos reuniremos todas las federaciones en Madrid, mañana a las diez de la mañana, para informar detenidamente de las conversaciones con la Administración y adoptar el acuerdo pertinente, de huelga o no, a tenor de la documentación que se posea».

El sector del transporte en Valencia cuenta con 12.000 vehículos 4.500 empresas y 5.000 trabajadores.

SIN ACUERDO EN EL CONVENIO DE GASOLINERAS

Madrid (Efe). — Continúa sin llegarse a un acuerdo en las negociaciones del convenio estatal de gasolineras, reanudadas esta tarde a las cinco,, después de la huelga mantenida los días 13 y 14 de este mes.

Según han informado a «Efe» fuentes de la comisión negociadora, durante la reunión de hoy la parte empresarial no ha modificado su postura de mantenerse en un 11 por ciento de aumento así como de negarse a negociar otros puntos que no sean el económico.

Por otra parte han señalado que la Patronal ha hecho una nueva propuesta que trata de aumentar los salarios en la mismo proporción que CAMPSA aumente la parte de sus comisiones destinada a personal, propuesta que la parte social se ha negado a negociar, ya que según las mismas fuentes, supondría menos del 11 por ciento.

Finalmente, han informado que a pesar de que aún no ha finalizado la reunión, seguramente hoy no se llegará a ningún acuerdo, por lo de las negociaciones continuarán mañana en sesión de mañana y tarde.

CC. OO. NO TIENE DINERO Y ORGANIZA UNA RIFA

Madrid (Logos). — Con objeto de conseguir fondos para las elecciones sindicales CC OO., ha organizado una rifa de diez series de 100.000 papeletas ,al precio de 100 pesetas la papeleta.

En las papeletas de la rifa, que van firmadas por Marcelino Camacho figura como lema «quien paga manda», añadiéndose que una acción de clase, independiente, sólo es posible si es financiada por los propios trabajadores.

El sorteo, que se efectuará en Madrid ante notario el próximo 2 de Noviembre, tiene como principal premio un piso por valor de 5 millones en cualquier lugar de España o su equivalente en dinero, sorteándose también 4 coches, 50 TV color, 25 viajes a la Olimpiada, 50 motos y 100 cámaras fotográficas.

De acuerdo con la legislación con que se desarrollaron las elecciones sindicales el mandato de los delegados es de 2 años, por lo que en la mayoría de las empresas procede efectuar nuevas elecciones sindicales en los primeros meses del año que entra.

PAROS Y ASAMBLEAS EN FORD

Valencia (Efe). — Los tres turnos de la plantilla de la factoría Ford España en Almusafes, después de parar ocho horas, han celebrado asambleas para pedir la readmisión de los nueve despedidos el último día antes del período vacacional y la concesión de una jornada laboral de 40 horas de trabajo, según fuentes de Comisiones Obreras.

En las asambleas los trabajadores han acordado declarar incompetente a la dirección de la empresa para negociar con ellos y negociar en todo caso con Ford España, previa readmisión de los despedidos y la concesión de las 40 horas de trabajo semanales. También se ha acordado crear una caja de resistencia y mantener el boicot a los sábados y horas extras.

Para mañana, los trabajadores piensan reintegrarse a la normalidad.

APOYO MAYORITARIO A LA HUELGA DE LA FLOTA DE CAMPSA

La Coruña (Efe). — La comisión deliberadora del convenio de la flota de CAMPSA ha informado a «Efe» que, de los 45 buques de la compañía, 32 dijeron sí a la huelga, 3 no 10 no han sido consultados, de los cuales 3 se encuentran en el extranjero.

Esto significa el rechazo por parte de la mayoría de la flota de la última oferta de la patronal que consiste en:

—13 por 100 de aumento salarial y reducción del absentismo laboral. La oferta anterior era del 11 por 100, frente al 16,5 por 100 que piden los trabajadores.

—122 días de descanso supone un día por cada dos de trabajo, que son menos días de descanso que en el 78.

—No a la reducción de jornada ni en el 79 ni en el 80. Este punto es el más conflictivo por la exigencia de los trabajadores de 40 horas semanales.

DESPREOCUPACION DE LAS CENTRALES SINDICALES POR LOS CUADROS

Barcelona (Logos). — «Si las centrales sindicales pretenden la modificación del mundo del trabajo con la proletarización de los cuadros y la colectivización de los medios de producción, y el conjunto social del país pretendiera esta forma de vivir, está bien claro que el cuadro, al igual que la empresa no tendrían razón de existir».

Así dice una declaración del Sindicato-Cámara textil, Central de ámbito nacional para los cuadros y técnicos textiles. Y añade: «Pero no es este el deseo de nuestra Sociedad ni creemos esté próxima una evolución en este sentido y es por ello que es necesaria la existencia de los Sindicatos de cuadros como tercera fuerza sindical que potencie y ayude la convivencia del capital con el trabajo, haciendo desaparecer los viejos antagonismos que dificultan la buena marcha de las empresas y empobrecen al país sumiendo en la miseria a los asalariados. Además el sindicalismo de cuadros es una realidad en los países de la Europa occidental y con ellos deberemos caminar juntos cuando nos integremos en el Mercado Común por lo que nuestro planteamiento es correcto si queremos asegurar nuestro futuro».

EL MINISTRO DE ECONOMIA INTERRUMPE SUS VACACIONES

La estación de Doñana acusada por ICONA de talar más de 7.000 pinos

Madrid (Logos). — El ministro de Economía, José Luis Leal, interrumpirá hoy sus vacaciones por espacio de dos jornadas y regresará a Madrid, donde tiene previstas diversas reuniones de trabajo.

Según ha podido saber "Logos" entre otros contactos, el ministro de Economía podría eunirse con el secretario general de la CEOE José María Cuevas, quien también tiene previsto interrumpir brevemente sus vacaciones esta misma semana y despachar algunos asuntos en Madrid.

El ministro de Economía se encuentra en su tierra, Jaén desde el día 15 de Agoscto echa en que comenzaron las vacaciones gubernamentales que se prolongarán hasta finales del presente mes.

RESTRICCIONES DE ALUMBRADO

Alicante (Efe). — Hoy ha comenzando en Alicante la restricción de alumbrado público acordada por el Ayuntamiento.

Las medidas de reducción se irán aplicando de una manera progresiva hasta dentro de tres días, en que se aplicarán ya en toda su intensidad.

Fuentes municipales informan que as medidas de restricción sólo afectarán al 40 por ciento de la población, dado que no se llevará a efecto en los barrios y zonas periféricas de la ciudad, por el escaso alumbrado que ya poseen.

Los elojes que regulan el alumbrado están programados para que a las once de la noche se reduzca la iluminación en un 50 por 100.

REUS SOLICITA VUELOS REGULARES CON MADRID

Tarragona (Logos). — La Cámara de Comercio de Reus ha solicitado a la compañía "Iberia" el establecimiento de vuelos diarios entre Reus y Madrid, a cuya petición parece estar dispuesta a acceder la mencionada compañía. La Cámara se ha dirigido a las restantes Cámaras de la provincia insistiéndoles en la necesidad de establecer dicho servicio diario.

ICONA DENUNCIA LA ESTACION DE DOÑANA

Sevilla (Efe). — ICONA ha presentado ante el Ayuntamiento de la localidad onubense de Almonte, una denuncia contra la estación biológica de Doñana por realizar una tala de más de 7.000 pinos sin autorización.

La tala de pinos de la especie de los piñoneros, fue realizada en el monte Narés, de Pedro Pérez situado dentro del Parque Nacional de Doñana. Según ICONA, no se han podido evaluar los daños, porque la madera ya había sido retirada.

El alcalde de Almonte ha manifestado que el Ayuntamiento solicitó la presencia del director de la Estación Biológica de Doñana para que diera cuenta de lo ocurrido, pero éste no se ha presentado en la fecha fijada.

Por estos hechos, la Corporación municipal de la localidad almonteña ha decidido pedir la dimisión del director de la Estación Biológica, Javier Castrovielo.

TERRIBLE SEQUIA

Calasparrás (Murcia) (Efe) La Comunidad de Regantes del río Argos cuyo pantano del mismo nombre tiene en la actualidad un tercio de la capacidad de su embalse, debido a la terrible sequía que padece la zona desde hace más de un año, se ha visto obligada a establecer turnos de riego para poder salvar únicamente el 25 por ciento de las plantaciones.

Esta medida ,acordada por unanimidad supone la pérdida total de las tres cuartas partes de la producción estimada, elevándose por tanto los perjuicios a varias decenas de millones.

Por la misma causa, los esparteros están prácticamente en paro, ya que es imposible arrancar el esparto tan duro y seco en las condiciones climatológicas que padece la comarca.

BANDA DE DELINCUENTES DETENIDA EN MADRID

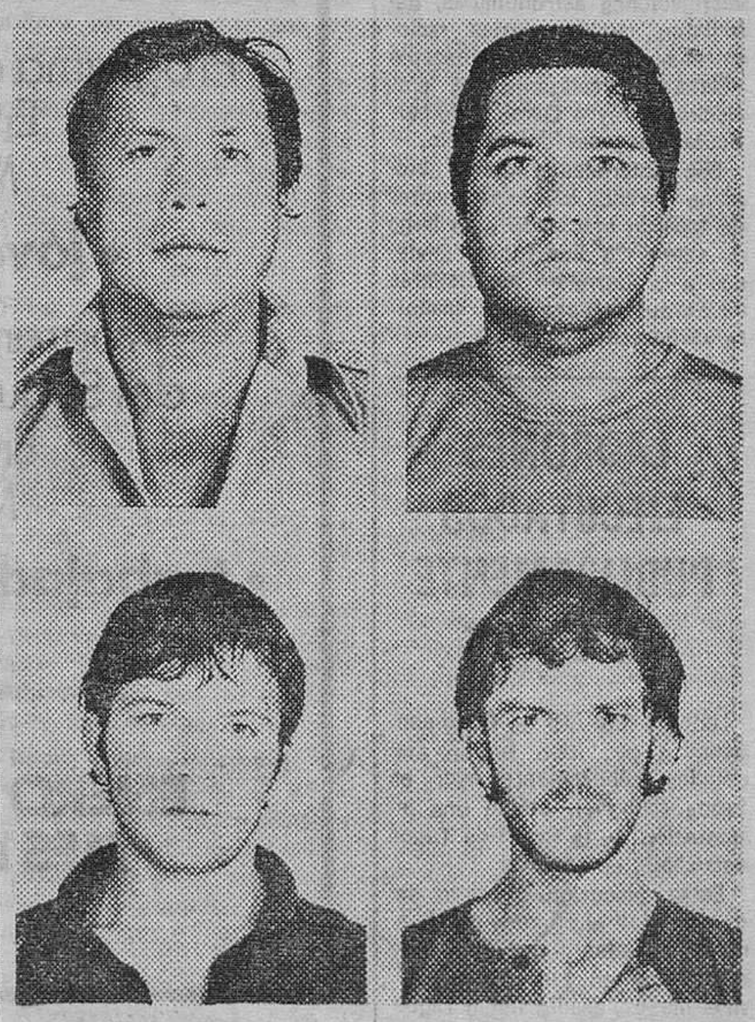

Madrid. — Cinco colombianos que formaban parte de una banda de falsificadores y receptores han sido detenidos por la Policía, interviniendo varios cientos de dólares falsos, unos noventa mil francos franceses y gran cantidad de alhajas desguazadas, un soplete y un crisol para la fundición de oro. En la foto, cuatro de los detenidos, de izq. a dcha. y de arriba a abajo, Wilson Silva, Bernardo García, Arnaldo Alonso y José Camilo Caicedo. — (Foto EFE.)

M.E.C.D. 2017

NUEVO RECORD ESPACIAL

Los cosmonautas del «Soyuz 34» regresan a la tierra, tras estar 175 días en el espacio

Moscú (Efe). — Los cosmonautas soviéticos Vladimir Liajov y Valery Riumin aterrizaron a bordo del módulo de descenso de la nave «Soyuz 34», después de haber establecido, con 175 días un record de permanencia en el espacio.

Los dos hombres aterrizaron en la región prevista (República de Kazajstan), dijo la agencia «Tass» y subrayó que la aventura de Liajov y Riumin constituye «un nuevo logro de la ciencia y técnica soviéticas» en la investigación y exploración del espacio.

Lanzados al espacio el 25 de Febrero a bordo de la «Soyuz 34», los dos astronautas batieron el record anterior de permanencia en el espacio.

Durante sus casi seis meses en órbita, recibieron la visita de tres naves automáticas de transporte lanzadas respectivamente en Marzo, Mayo y Junio.

Los astronautas fueron la séptima tripulación que trabajó a bordo de la estación orbital «Salyut 6», que lleva funcionando 23 meses.

El 10 de Abril, el soviético Rukavihsnikov y el búlgaro Ivanov, que iban a ser la octava tripulación que llegase a la «Salyut 6», tuvieron que regresar a la tierra sin haberse podido acoplar a la estación espacial a causa de una avería en el motor principal de su nave.

Tras el fracaso de esta misión, la URSS lanzó al espacio la «Soyuz 34», no pilotada, en la que regresaron a la tierra. La «Soyuz 32», con la que habían sido lanzados los tripulantes, fue separada de la estación «Salyut 6» y regresó a nuestro planeta.

En los 175 días de estancia en el espacio, Liajov y Riumin llevaron a cabo un vasto programa de experimentos biológicos, metalúrgicos, astronómicos, radiofísicos y médicos y por primera vez establecieron una conexión bilateral de televisión entre la Tierra y el espacio.

Los cosmonautas revelaron, que si en los dos primeros meses en el espacio son difíciles en cuanto a adaptación física, los siguientes resultan cómodos y hasta se experimenta «una sensación de ligereza y libertad de movimientos» muy grata.

Dentro del programa de investigaciones astronómicas, estudiaron también varias radioestrellas y con el telescopio «Elena». Investigaron las emisiones de rayos Gama y de partículas cargadas del espacio.

Los materiales y datos obtenidos durante los experimentos de todo lo efectuado a lo largo de estos 175 días fueron enviados a la Tierra en las distintas naves automáticas de transporte «Progreso».

CONDECORADOS

Moscú (Efe-AFP). — Los astronautas soviéticos que hoy regresaron a la Tierra tras 175 días en el espacio, han recibido el título de «héroe de la Unión Soviética», la medalla de la «Estrella de oro» y la «Orden de Lenin».

SORPRESAS DE LOS COSMONAUTAS

Moscú (Efe-AP). — Los cosmonautas soviéticos que han estado en el espacio 175 días se encontraron a su regreso a la Tierra con la prohibición médica de no comenzar a andar demasiado pronto ni sostener un ramo de flores, que les hubiera pesado coom un manojo de trigo, informa hoy la Agencia «Tass».

«Lo primero que percibí a mi regreso —declaró Vladimir Lyajov fue el olor de la estepa que invadió la cápsula espacial al abrir sus puertas».

Lyajov y Valery Ryumin descendieron ayer a la estepa rusa, tras casi seis meses de orbitar la Tierra, lo que constituye la más prolongad apermanencia en el espacio lograda hasta ahora por ningún cosmonauta.

Ryumin cogió un ramo de flores que se le ofreció y aspiró profundamente su perfume mientras el corresponsal de «Tass» le preguntaba, pero los médicos le arrebataron inmediatamente el ramo por la razón de que le consaría como si fuera «un enorme manojo de trigo».

"PRISMAS CORNER" ESPAÑOLES SEMBRADOS EN LA LUNA

Participación de ENOSA en el «Programa Apolo»

Madrid (Efe).— Para realizar mediciones en la Luna, la «Empresa Nacional de Optica, S. A.» (ENOSA), participó en el «Programa Apolo» de la NASA, con la fabricación de «prismas corner» destinados a ser sembrados sobre la superficie de nuestro satélite, según revela «Defensa», revista de Ejércitos, Armamento y Tecnología.

Los «prismas corner» devuelven los haces de rayos que inciden en ellos en cualquier posición que se hallen y por el mismo camino.

E.N.O.S.A. fue fundada por el I.N.I. en 1951, para investigación y fabricación de instrumentos ópticos y mecánicos de alta precisión, especialmente de aplicación militar.

Un total de 814 personas, entre ellas 54 titulados superiores y medios, trabajan hoy en la producción de aparatos de precisión de proyecto propio y bajo licencia, pero con el grado de nacionalización del 85 al 90 por ciento.

Entre ellos destacan prismáticos de alta calidad, sextantes, niveles de artillería, aparatos de puntería, goniómetros y calculadores de tiro para morteros y piezas de artillería. El «alza telescópica «Enosa», para fusil de asalto fue ensayada y homologada en Bélgica en 1976, con otros siete modelos alemán, austríaco, belga, japonés, suizo y danés.

Para el futuro, E.N.O.S.A. está sumamente interesada en la participación activa en el desarrollo de sistemas ópticos de observación, vigilancia y tiro nocturno, imágenes térmicas y telemetría laser, y ha iniciado relaciones con firmas especializadas en estas materias.

ASALTARON A UN TRANSEUNTE Y RESULTO SER UN POLICIA

Madrid (Logos). — Dos delincuentes asaltaron con navajas a un transeúnte, pero éste resultó ser un inspector del Cuerpo Superior de Policía que, pistola en mano, detuvo a uno de los atracadores. Este fue identificado como Manuel Regueiro Bello, de 23 años.

El suceso —informan fuentes policiales— ocurrió de noche en la calle Almirante Cuado. El funcionario se dirigía hacia su domicilio. Manuel Regueira fue reducido, a pesar de la resistencia ofrecida, pero su compañero logró huir.

CRONICA DE TELEVISION

«PALO Y ASTILLA», NUEVA SERIE POLICIACA

Madrid (Colpisa). — Decíamos en nuestra crónica del pasado domingo que «La mansión de los Plaff» es uno de los programas más acertados de cuantos se han hecho en Televisión Española destinados a la audiencia infantil. En esta serie hay suficientes dosis de desenfado, amenidad, divertimento y fantasía, sin descartar lo didáctico, como para que los pequeños de la casa pasen unos minutos entretenidos, aprendan cosas nuevas, recuerden otras...

La otra cara de la moneda de los programas infantiles en pantalla actualmente, es «La locomotora», que se emite los lunes dentro del espacio «Un globo, dos globos, tres globos».

«La locomotora», capitaneada por Torrebruno, es uno de esos programas en los que el niño no es más que un mero figurante, que hace lo que le pidan, pero que no tienen participación en el mismo. A no ser que por participación se entienda aplaudir cuando las azafatas del plató así lo indican o pedir unas canciones determinadas.

Por otra parte, tanto en éste como en otros programas que han llevado el sello de Torrebruno, se utiliza siempre la misma fórmula. Una fórmula que a nosotros nos parece trasnochada y monótona. Concretamente «La locomotora» es tremendamente pobre: «Torrebruno canta sus canciones, que siempre parecen las mismas, cuenta sus chistes, malos, luego y hay alguna atracción circense, hasta flojas por regla general, y unos minutos dedicados a «Los talentos ocultos». Es todo, a excepción de esos pequeños imitadores a Travolta que de vez en cuando desfilan por el programa. Horrible.

«Palo y Astilla»: Una nueva serie policíaca debuta esta tarde bajo el título de «Palo y Astilla». Son trece episodios protagonizados por Harry «Palo» Danton, papel que encarna el actor Harold Gould, y su hijo Toni «Astilla» es decir, Stefanie Powers.

El esquema de la serie no es nuevo. Salvo pequeñas variaciones nos recuerda a otra emitida hace algún tiempo. «Palo» es un antiguo delincuente que consigue costear los estudios de Abogacía de su hija. Cuando ésta comienza a ejercer de abogado encontrará en su padre una gran ayuda. Por otra parte, está el fiscal del distrito Hadley, interpretado por el actor Edward Winter, quien ayudará a «Astilla» en innumerables ocasiones. «Palo y Astilla» sustituye a «Grandes detectives».

«Primera página»: Estos son los temas que «Primera página» tratará en su programa de hoy: «Chipre, zona griega», «Chipre zona turca» y «Guinea Ecuatorial: caída de Macías».

EN UHF

En la segunda cadena, a continuación de «Nakia» se emite un nuevo programa de «Tribuna económica», dedicado en esta ocasión a «El capital español descubre América».

Participan en el mismo, Jesús Sáinz, subdirector comercial de inversiones exteriores del Ministerio de Comercio y Turismo; Fernando Fernández Nieto, consejero comercial de Méjico en España; Julio Sanjus, presidente de la misión económica que ha visitado recientemente varios países de América y Jorge Martiner Reverte, periodista especializado y director de «Zona abierta».

TELECOSAS

Otra de rumores. Dicen por los pasillos de Prado del Rey que «Siete días» va a cambiar de director. Dicen, también, que el sustituto de Fernando Onega será Pedro Macía, quien percibe su sueldo mensual pero que no trabaja en la casa desde que «abandonó» su cargo de director de la primera edición de Telediario.

SERIE SOBRE MARTIN LUTHER KING

Pronto veremos en «Grandes relatos» una serie dedicada al líder negro Martin Luther King, escrita y dirigida por Abby Mann. La serie tendrá una duración de seis horas y estará interpretada por Paul Windfield en el papel de Luther King, y Cecily Tyson, como su esposa Coretta Scott King.

Y OTRA SOBRE LOS INDIOS

A los norteamericanos parece como si les hubiera entrado la fiebre por llevar a la pequeña pantalla la historia de sus antepasados. Ahora son los indios los que ocuparán una parte de la programación de la televisión norteamericana y quién sabe si también de la española.

El caso es que la ABC ha encargado una miniserie de seis horas de duración sobre los indios. Para ello se ha elegido la novela de la escritora Beebe Hill, «Hantayo», en la que se narra la historia de dos familias indias de finales del siglo XVIII y principios del XIX.

LORENZO SANTOS

LADRONES EJECUTADOS PUBLICAMENTE EN LAGOS

Londres (Efe-AP). — Ocho condenados por robo fueron ejecutados públicamente ayer en Lagos (Nigeria), según una información de la Radio de Lagos escuchada en Londres.

Estas ejecuciones hacen ascender a 17 el número de «bandidos armados», que han sido ejecutados en los cuatro últimos meses, añadió Radio Lagos que no dijo en qué forma se habían realizado las ejecuciones

Joven: tu puesto, si es que de verdad sabes lo que te dicta el corazón, está en la Cruz Roja de la Juventud.

CAMPAÑA DE PROMOCION DEL EMPLEO

RESULTADOS 1979

Programa de empleo juvenil:
Enero a Junio 87.784
Mes de Julio 14.468
• jóvenes colocados.... 102.252

Programa de perceptores del Seguro de Desempleo:
Enero a Junio 100.739
Mes de Julio 14.256
• trabajadores colocados.... 114.995

RESUMEN:

ENERO A JUNIO 188.523
MES DE JULIO 28.724
TOTAL 217.247

INSTITUTO NACIONAL DE EMPLEO
MINISTERIO DE TRABAJO

Papelería FAGRA
FOTOCOPIAS EN EL ACTO
Vitoria, 13 Teléfono 20 28 52 BURGOS

M.E.C.D. 2017

EL PAPA, PREOCUPADO POR LA FALTA DE RELACIONES VATICANO - PEKIN

Desea llegar a un encuentro con China

Castelgandolfo (Efe). — El Papa Juan Pablo II ha expuesto el domingo su preocupación por la falta de relaciones entre la Iglesia Católica de China y la Santa Sede.

Hizo pública su «inquietud y solicitud» en la alocución previa al rezo del «Angelus», ante los miles de peregrinos que hoy acudieron ante su residencia de Castelgandolfo.

El Sumo Pontífice se refirió —sin citarlo directamente— al reciente nombramiento de Michel Fu Tieshan como obispo de Pekín, en el Sínodo diocesano de la «Asociación de Católicos Patrióticos», fundada en la República popular de China en 1957, y que se proclama independiente de la Santa Sede apostólica.

En una reciente declaración vaticana se indicaba que «el nombramiento no puede ser considerado legítimo «porque se hizo 'sin el mandato del Papa».

En polémica contra tal declaración, un portavoz de los «Católicos Patrióticos Chinos», ha declarado hoy en Pekín que «la Santa Sede no tiene ningún derecho a interferirse en los asuntos de las Iglesias de otros países».

En su discurso de hoy, el Santo Padre aseguró que tiene a China constantemente presente en sus oraciones y dijo también que son constantes sus plegarias por el pueblo chino «el más numeroso de toda la Tierra».

Lamentó luego que «sólo una parte limitada de aquel pueblo pudo abrazar en el pasado la enseñanza de Cristo» recordó que, en 1948, los católicos chinos eran más de tres millones, mientras su jerarquía contaba con 100 obispos de ellos 40 nacidos en China y los sacerdotes eran 5.800 —unos 2.700 nativos— Era una Iglesia viva que mantenía perfecta unión con la Iglesia Católica».

Manifestó que «treinta años después, son pocas e inciertas las noticias de aquellos hermanos nuestros pero no dejamos de tener esperanzas de poder reanudar nuevamente aquel contacto directo, que espiritualmente no fue interrumpido jamás». «Deseamos hacer todo lo posible —aseguró— para que el recuerdo y la solicitud que muestra por ellos la comunidad católica lleve a un acercamiento y, por tanto, a un encuentro» (¿Una visita del Papa?).

Concluyó este tema diciendo:

—«Es difícil decir más sobre esto: Sin embargo alguna noticia sobre hechos recientes hacen pensar en un nuevo respeto, a la religión, que nos permite tener alguna, y también nueva confianza».

Tras confiar en que el nuevo camino lleve a la nación china «la posibilidad de gozar de la plena libertad religiosa», Juan Pablo II pasó al tema de la iglesia africana.

Terminada la alocución, comenzaron los vítores y aplausos: los cantos de coros populares de todo el mundo: y el Papa Wojtyla dialogó en directo con los diversos grupos.

Hizo notar la presencia de trescientos adeptos al «Opus Dei», a los que bendijo especialmente y que habían asistido a una misa papal a primeras horas de la mañana, así como de grupos de mexicanos y españoles que no cesaban de vitorearlo, en castellano.

También saludó a dos grupos polacos y concluyó con un «arrivederci in Sicilia» («Hasta pronto en Sicilia»)i que vene a ser el primer anuncio de un nuevo viaje pontificio.

ACTITUD DE LOS «CATOLICOS PATRIOTICOS CHINOS»

Roma (Efe). — Los llamados «católicos patrióticos» chinos se han declarado hoy favorables a la normalización de sus relaciones con el Vaticano, a condición de que se les garantice plenamente su «independencia».

LAS VACACIONES DEL PAPA

Castelgandolfo (Colpisa). El Papa comparte como se ha dicho con los guardias suizos y otros empleados del Vaticano la piscina que se hizo construir en su residencia veraniega de Castelgandolfo. Según fuentes próximas al Vaticano, Juan Pablo II, ha demostrado ser un excelente nadador, haciéndose tranquilamente varios «largos» con notable resistencia.

De todas formas, el pontificado no es cargo que facilite la actividad deportiva de su titular y en ese sentido las mismas fuentes señalan que el Papa sólo dos veces ha hecho uso de la piscina que tanto dio que hablar.

Se ha sabido, asimismo, que los mejores momentos de las vacaciones del Papa son los que pasa en compañía de grupos de jóvenes, en torno a un fuego de campamento, encendido en los jardines de su residencia. Ha dado la vuelta al Mundo una fotografía del Papa Wojtyla, tomada el pasado domingo, en el que enciende un fuego de campamento, rodeado de jóvenes polacos.

FELICI, DADO DE ALTA

Barcelona (Efe). — Ha sido dado de alta el Cardenal Felici, decano del Sacro Colegio Cardenalicio, que sufrió una crisis cardíaca mientras pasaba sus vacaciones en la provincia de Barcelona.

Aunque su estado ha mejorado, sigue bajo control médico y se le ha prescrito que no reciba visitas ni correspondencia, por lo que, en lugar de volver a su lugar de veraneo en Cantonigros, se ha trasladado al Instituto secular que las operarias parroquiales tienen en Barcelona.

Con un presupuesto inicial de casi 800 millones

Se está celebrando concurso de obras para construir una primera fase de 182 viviendas de protección oficial

Irán emplazadas en un lugar privilegiado de nuestra capital

En el día de ayer finalizó el plazo señalado para la presentación de la documentación correspondiente, en sobre cerrado y lacrado de las ocho empresas que participan en el concurso, para la construcción de 182 viviendas ubicadas en la Avda. General Yagüe, esquina a calle Alférez Provisional, promovidas por la Constructora Benéfica «La Sagrada Familia», de la CAJA DE AHORROS Y MONTE DE PIEDAD DEL CIRCULO CATOLICO DE OBREROS DE BURGOS.

De inmediato y por la misma Entidad será promovida una segunda fase de 324 viviendas también de Protección Oficial, ubicadas en la misma gran Avenida.

En fecha próxima, por el Consejo de la Entidad se procederá a la apertura de pliegos y consiguiente adjudicación de las obras.

El presidente de la Junta de Andalucía se define a sí mismo como nacionalista

El Consejo de Aragón trata de cuestiones laborales

Sevilla (Efe). — El presidente de la Junta de Andalucía, Rafael Escudero Rodríguez, ha reafirmado su condición de nacionalista andaluz, durante una rueda de Prensa esta tarde en Sevilla.

El señor Escudero manifestó que no va a proyectar en el seno del Consejo permanente del ente preautonómico andaluz convicciones ideológicas, cuando dicho órgano comience los trabajos de redacción de las correcciones al proyecto de Estatuto de autonomía elaborado por la ponencia correspondiente, en Carmona.

EL CONSEJO GENERAL DE ARAGON SE OCUPA DE CUESTIONES LABORALES

Zaragoza (Efe). — La situación laboral de los trabajadores del hotel «Corona de Aragón» y la crisis coyuntural del sector productor de ganado vacuno han sido dos temas tratados en la sesión plenaria del Consejo de Gobierno de la Diputación general de Aragón, celebrada hoy. La sesión ha estado presidida por su titular, Juan Antonio Bolea Horadada, y en ella la Diputación ha expresado su voluntad de realizar gestiones para conseguir de la Administración central el abono a los trabajadores del hotel del 25 por ciento de la base de cotización que dejaron de percibir al ser aprobado el expediente de regulación de empleo.

EL ALCALDE DE ALGECIRAS CONTRA UNA MEDIDA GUBERNATIVA

Algeciras (Cádiz) (Efe). — El alcalde de Algeciras ha realizado unas manifestaciones en relación con la supresión de dos acuerdos de la Permanente del Ayuntamiento en los que se concedían subvenciones a tres entidades culturales de la ciudad.

El gobernador civil de la provincia dejó en suspenso los dos acuerdos del Ayuntamiento y ha incoado expediente contra la Comisión Permanente del mismo, ya que considera que las dos subvenciones se exceden de los presupuestos y van contra la ley de Administración local

El alcalde, señor Esteban Bautista del PCE, ha señalado que el Ayuntamiento tiene un presupuesto de dos millones de pesetas para atender a subvenciones de carácter cultural, de las que sólo se han empleado cuatrocientas mil, por lo que no cabe hablar de exceso de los presupuestos.

Gran número de incendios forestales en Cataluña y Levante

(Viene de primera pág.)

que lo mismo que los otros se cree son intencionados.

LOS EVACUADOS VUELVEN A SUS CHALETS

Salou (Tarragona) (Efe). — Esta mañana ha sido extinguido el incendio forestal declarado a última hora de ayer en las cercanías de la localidad de Salou, sin que haya que lamentar desgracias personales.

Ante la proximidad de urbanizaciones y chalets, se procedió anoche a la evacuación urgente de los vecinos, que esta mañana han vuelto a ocupar sus viviendas.

La aparición de diversos focos bastante distantes entre sí ha hecho suponer al personal de ICONA, y a los bomberos de Reús, Tarragona y Valls que el incendio había sido provocado.

OTRO IMPORTANTE INCENDIO EN CADIZ

Tarifa (Cádiz) (Efe). — Un importante incendio se ha producido hoy cerca de la población de Alcalá de los Atunes, en los montes de la Sierra de La Plata.

El fuego, cuyas causas se desconocen, se ha aproximado, favorecido por el viento de Levante, al complejo turístico «Atlantaterra», que se encuentra en fase de construcción.

No se pueden determinar los daños ocasionados por el fuego, aunque se sabe que ha afectado a bastantes hectáreas de maleza y alcornoques y que se han perdido algunas cabezas de ganado cabrío.

PLAN CONTRA LOS INCENDIOS FORESTALES EN 1980

Madrid (Logos). — La lucha contra los gravísimos incendios, provocados deliberadamente en un gran porcentaje hace imprescindible adoptar medidas excepcionales de cara al año 1980, que permitan llevar a cabo una campaña preventiva en el próximo año, complementando los medios y acciones del ICONA.

Por ello la Dirección General del Medio Ambiente, que se ocupa de la Secretaría de la Comisión interministerial del Medio Ambiente y el ICONA, están elaborando un programa que someterán a la aprobación de la cima el próximo mes de Septiembre, cuyas líneas generales incluyen acciones como las siguientes y que requieren una gran dotación económica:

Primero. — Elaboración de un plan a aplicar prioritariamente en las siguientes áreas: Baleares, Cataluña, Costa del Sol, Valencia y Galicia, preparando el estudio de las medidas idóneas en cada una de las distintas zonas.

Segundo. — Elaboración de convenios con los distintos Ayuntamientos en cuyos términos municipales existan zonas forestales importantes y más vulnerables para implantar los servicios precisos e impulsar las acciones necesarias.

Tercero. — Desde los meses de Abril a Octubre, los Ayuntamientos deberían contratar personal en paro o acogidos al Seguro de Desempleo para que trabajaran como guardas forestales dentro de su municipio y proceder durante los meses de Abril a Junio a la limpieza de monte bajo.

Cuarto. — Establecer amplias zonas de corta-fuegos.

Quinto. — En las áreas forestales quemadas proceder a una repoblación con silvipasticultura en donde se alternen las zonas de vegetación arbórea y pastos. Estos pastos servirían como amplias zonas de corta-fuegos y por otra parte se atenderían diversas peticiones de los ganaderos.

Sexto. — Estudiar la repoblación con la variedad de especies adecuadas.

Séptimo. — En colaboración con los servicios correspondientes del Ministerio de Agricultura, proceder a la restauración de algunos de los suelos calcinados aplicando regeneradores orgánicos como los obtenidos en el tratamiento de desechos orgánicos.

Octavo. — Campañas a nivel nacional, regional y provincial de concienciación ciudadana a través de los distintos medios de comunicación social.

Etapa del Papa en su visita a Irlanda

Knock (Irlanda). — Peregrinos toman agua bendita de una fuente. Al fondo se encuentra la vieja iglesia, que tiene una pared de cristal, a través de la cual se puede ver el muro donde, se dice, que apareció la Virgen hace cien años. El Papa Juan Pablo II visitará esta iglesia durante su estancia en Irlanda, que se ha fijado para el mes de Septiembre. — (Telefoto EFE-UPI)

TRABAJOS DE CALIDAD
TALLERES GRAFICOS
DIARIO DE BURGOS

M.E.C.D. 2017

TRAS LA CONFERENCIA DE PRENSA DE HASSAN II

EL POLISARIO DESAFIA AL EJERCITO MARROQUI

Se muestra extrañado de que el Gobierno español no rompa el "acuerdo de Madrid"

Las palabras del Rey alauita «indignan» al Consejo de ministros mauritano

Aún no se ha producido la reacción oficial de Argelia

(Viene de primera pág.)

cos y los Estados Unidos.

Hassán II, tras denunciar el acuerdo de Argel del 5 de Agosto, entre el Gobierno militar mauritano y el Polisario, calificándolo de antijurídico y antirrealista, manifestó que tras la ocupación de Tiris Al Gharbia, Marruecos no tenía otras reivindicaciones que formular que los enclaves españoles de Ceuta y Melilla, «subsistentes en su territorio».

Puso de relieve también Hassan II que «el apoyo económico a Mauritania era una cuestión de autodefensa nacional y que había que potenciarla al máximo, puesto que este país se encontraba en una situación espantosa. La unicidad de Mauritania no existe, pero sí su unidad. El estallido de Mauritania no sería más que nefasto para Marruecos y los países limítrofes, a medio y largo plazo.

«Tras la anexión de Ued El Dahab (ex Tiris Al Gharbia), Marruecos considerará realizada su «integridad territorial cuando haya recuperado Ceuta y Melilla», sostuvo el Rey Hassan II de Marruecos.

Como prólogo a su respuesta, Hassan II dijo al periodista que le hizo la pregunta «Usted quiere que nos enfademos de nuevo con nuestro amigos españoles». El Monarca alauita subrayó de nuevo que la cuestión de Ceuta y Melilla queda supeditada a la devolución de Gibraltar a España.

«Los Gobiernos de Francia y España pueden desempeñar un papel importante en favor de la paz en el Mogreb», señaló Hassan II.

CAUSA SAGRADA

El Monarca reafirmó que el Sahara es una causa sagrada para el pueblo marroquí y que si éste lo desea, estaría dispuesto a llegar al fin para conservarlo.

Al final de la conferencia de Prensa, el Gobierno marroquí en pleno, presidido por el primer ministro, Maati Buabid, y el presidente del Parlamento, Dey Uld Sidi Baba, aplaudieron al Soberano.

REACCION ARGELINA

Argel (Por el enviado especial de la Agencia Efe).— Como era fácil de prever, ningún medio de comunicación argelino se hace eco hoy de la conferencia de Prensa celebrada ayer en Fez por el Rey Hassan II.

La explicación oficiosa es que terminó muy tarde para los periódicos.

Se cree que las declaraciones reales no provocarán respuesta oficial alguna y se estima que el Gobierno argelino se mantendrá en su ya conocida postura: el problema del Sahara es un estricto problema de descolonización que concierne a los saharauis y que pudo plantearse por la política expansionista de Rabat.

DECLARACIONES DE OREJA AGUIRRE SOBRE EL SAHARA OCCIDENTAL

París (Efe) — Al retirarse del Sahara Occidental, Mauritania abandonó su papel de administrador de un territorio que sigue siendo, como lo fue en el pasado, "un territorio internacional".

Así lo explica hoy en entrevista publicada por el vespertino "Le Monde" el ministro español de Asuntos Exteriores, Marcelino Oreja.

El ministro español considera que no se puede hablar de "provincias" en el Sahara Occidental, pues "tal calificación no tiene alcance internacional cuando se refiere a un territorio sometido a las resoluciones 1514 y 1541 de las Naciones Unidas"

Subraya Oreja que la posición de España en "uno de los problemas más graves que existen en Africa", nunca varió desde 1976 y añade: "Queremos un referéndum que permita a la población saharaui autodeterminarse. Se trata de un problema de descolonización".

España, según el jefe de la Diplomacia española, estima que el Polisario "es una parte representativa del pueblo saharaui" y la posición del Gobierno español es "idéntica" a la de la UCD, "que reconoce al Polisario como único y legítimo representante del pueblo saharaui en lucha"

Insiste Oreja sobre la expresión "en lucha" haciendo observar que existen otros saharauis "que no combaten" y no se consideran como miembros del Polisario.

"La importancia de esta organización (el Polisario) es, sin embargo, un hecho —señala el ministro en la misma entrevista— que fue subrayado por la entrevista concedida por el presidente del Gobierno español al secretario general del Frente Polisario, Mohamed Abdelaziz" (el 1.º de Mayo pasado en Argel).

Para el Gobierno español, el reconocimiento pleno del Polisario y de la República Arabe Saharaui "está subordinada al ejercicio de la libre determinación de las poblaciones del Sahara Occidental"

Recuerda Oreja que las relaciones de España con Marruecos son buenas "pero existe entre nosotros un problema de interpretación de una cuestión internacional, lo cual quisiéramos ver resuelto, a fin de favorecer nuestra voluntad sincera de diálogo".

El ministro señala que España considera sin efecto el juramento de fidelidad al Rey de Marruecos pronunciado el 25 de Febrero de 1976 por la Asamblea de Notables saharauis.

"Los marroquíes —precisa— dicen que la Yemáa se pronunció y yo replico siempre que no es cierto. La Yemáa se reunió, efectivamente, pero por otro motivo: la lectura del acuerdo de Madrid, conforme a lo que la víspera anunció el embajador de Marruecos en nuestra capital".

Fue en el curso de esta reunión de información cuando se pidió a los miembros de la Yemáa quese pronunciaran sobre el porvenir del territorio. "El Gobierno español se retiró entonces y su presencia era una condición necesaria para la validez de tal decisión de la Yemáa"

Mauritania y Marruecos se repartieron después el territorio saharaui, "lo que no podía hacerse a la luz del acuerdo de Madrid que habla de administración del Sahara Occidental y no del ejercicio de una soberanía".

No cree necesario Oreja denuncar el acuerdo de Madrid "que se vació de una buena parte de su substancia" y además, España no se puede convertir de nuevo en potencia administradora, como en víspera del 14 de Noviembre de 1975.

Señala el ministro que el asunto del Sahara será tratado en la sexta cumbre de no alineados, prevista para principios de Septiembre, en La Habana, a la que asistirá España en calidad de observador.

Subraya el vespertino parisiense que las declaraciones del ministro español constituyen "la primera reacción oficial de la ex-potencia colonial en el Sahara Occidental" tras el acuerdo entre Mauritania y el Polisario

SE CREE QUE ARGELIA DEBE TOMAR AHORA LA INICIATIVA

Rabat (Efe). — La hipotética denuncia por España del acuerdo tripartito de Madrid "no cambiaría" la situación en el Sahara, comentó hoy a "Efe" el primer ministro marroquí, Maati Buabid.

Aunque con una sombra de inquietud ante la pregunta, Buabid resaltó el hecho de la presencia militar de Maruecos en el Sahara Occidental y reafirmó que no se abandonará este territorio.

Recientemente el Partido Socialista Obrero Español, primer partido de la oposición en España, pidió la anulación del acuerdo de Madrid, tras la anexión por Marruecos, de Tiris el Gharbia (ex-Río de Oro).

Zona Sur del Sahara Occidental, Tiris el Gharbia, rebautizado Ued ed Dahab, como nueva provincia marroquí, era administrado por Mauritania desde 1976.

Los observadores destacan que con la anexión de Tiris el Gharbia, Marruecos, aunque cada vez más aislado diplomáticamente ha recuperado una cierta posición de fuerza, ha restablecido el equilibrio.

Se estima aquí que Rabat ha conseguido enviar la pelota al terreno de Argelia, que será ahora quien deba tomar la iniciativa.

En sus declaraciones a la Prensa, el Rey estuvo conciliador con Argelia y declaró su intención de estrechar las relaciones de cooperación con Mauritania el antiguo aliado.

Unica garantía jurídica de la descolonización del Sahara, el acuerdo tripartito fue firmado en Madrid el 15 de Noviembre de 1975 por España, Marruecos y Mauritania.

En el acuerdo se estipulaba que la población del Sahara debía ser consultada. La Organización para la Unidad Africana reconoció en su pasada "cumbre" el derecho a la autodeterminación del pueblo saharaui.

El Gobierno marroquí "no se considera obligado por esta resolución de la OUA, afirmó recientemente el ministro de Asuntos Exteriores, Mohamed Bucetta.

INDIGNACION DEL CONSEJO DE MINISTROS MAURITANO

Nuackchott (Efe). — "El Consejo de ministros de Mauritania acogió con "indignación" las declaraciones hechas por el Rey de Marruecos, Hassan II, con respecto a Mauritania, en el curso de la conferencia de Prensa que celebró el domingo en Fez, informa la agencia France-Presse.

El Gobierno mauritano, que ha examinado durante esta reunión "la situación creada por los últimos acontecimientos en la región" ha dictaminado, precisa el comunicado, el conjunto de medidas que califica "la protección de los intereses vitales de nuestro pueblo" ante "la actitud deliberadamente hostil" de Marruecos frente a Mauritania.

REACCION DEL FRENTE POLISARIO

Argel (Por Ernesto García Herrera, de Efe) — El F. Polisario ha desafiado hoy en Argel al Ejército marroquí, a que vaya a buscarlo allí donde sabe que está

"Si Hasan II quiere encontrarnos, no tiene ni tan siquera que cruzar la frontera Sur de su país" ha declarado en Argelia a la agencia Efe, Omar Mansur, miembro del buró político y jefe de a representación en Argelia del Frente Polisario.

"También estamos —añadió Mansur— en las zonas liberadas de nuestro país, porque los marroquíes no han podido impedirlo. Y para perseguirnos, es decir, para aplicar la fórmula del derecho de persecución que no es más que una amenaza de intimidación, lo primero que tiene que hacer el Rey y hasta ahora no lo ha conseguido, es lograr que huyamos".

En relación con las afirmaciones de Hassan II, negando toda existencia de un putblo saharaui, Mansur responde: "No se trata de nada nuevo por parte de Rabat. Lo que nos parece extraño es que un hombre del que se dice que es inteligente, continúe afirmando cosas semejantes, cuando todo el mundo sabe quién es el pueblo saharaui y de una manera muy particular, tanto Marruecos como Mauritania que lo han conocido más de cerca.

En cuanto a las afirmaciones del Rey de Marruecos, ligando la solución del problema de Ceuta y Melilla a la de Gibraltar, Mansur responde: "Nosotros, que llevamos siete años luchando con Marruecos y lo conocemos muy de cerca, no creemos que se pueda conceder mucha confianza a las afirmaciones del Rey marroquí. Sin ir más lejos, recientemente Hassan II había afirmado que Mauritania era libre de hacer lo que quisiera con la parte que ocupaba en el Sahara, en virtud de los acuerdos de Madrid. Hoy vemos que esta misma Mauritania ha sido agredida por Marruecos, tras la firma de los acuerdos de Argel".

En relación con dichos acuerdos de Madrid Mansur declara: "Pensamos que en primer lugar el acuerdo ha muerto sobre el campo de batalla, y que a enterrarlo han ayudado tanto el hecho de que Mauritania lo haya roto con su retirada, lo que implica la ilegitimidad de su ocupación, como el hecho de que Marruecos lo haya violado, ocupando Dajla. Pero nuestra extrañeza viene de que el actual Gobierno español, que no fue el que firmó el acuerdo y que no fue, por tanto el instigador del mismo, tras haber comprobado en la práctica que dicho acuerdo no responde a las aspiraciones ni a los intereses de los pueblos de España no se decida a denunciarlo y a declararlo nulo"

"De esta manera se abriría una nueva era en las relaciones tanto hispano-saharuis como en la de España con los otros países del Mogreb".

"España —añade aún Mansur— no debe verse siempre arrastrada por los acontecimientos, debe adoptar una posición más dinámica y más conforme con los lazos evidentes y múltiples que existen entre los pueblos español y saharaui".

En relación con las declaraciones efectuadas hoy en París por el ministro de Relaciones Exteriores, Marcelino Oreja, sobre el grado de representatividad del Polisario, Omar Mansur previene al ministro español de las iras de Hasan II, porque dice "Cuando éste acaba de afirmar que no existe un pueblo saharaui, el señor Oreja dice que hay dos: el representado por el Polisario y el otro" "No hay tal otro. Siete años de lucha armada —finaliza el miembro del buró político del F. Polisario— dan toda la medida de nuestra representatividad"

RADIO ARGEL CONTRA MARRUECOS

Argel (Efe-AFP). — Las declaraciones hechas ayer por el Rey Hassan II de Marruecos, en el curso de su conferencia de Prensa han sido vivamente criticadas hoy por Radio Argel.

En un primer comentario sobre dicha conferencia de Prensa, la Radio de Argel ha declarado que el Rey Hassan "persiste en su política de expansión y de agresión en el Sahara Occidental" y que "ha cubierto de insultos a los jefes de Estado africanos".

INDIA: EL PRIMER MINISTRO, CHARAN SINGH, HA DIMITIDO

Al retirarle su apoyo en el Parlamento el partido de Indira Gandhi

Nueva Delhi (Resumen de agencias). — El primer ministro indio, Charan Singh, ha presentado hoy su dimisión, la cual ha sido aceptada por el presidente, Sanjiva Reddy. El Gobierno de Singh, que tenía 23 días de existencia, abandonado por la ex-primer ministro Indira Gandhi, dimitió para evitar el voto de no confianza en el Parlamento.

El presidente Neelam Sanjiva Reedy, ha pedido a Singh, que permanezca en su puesto interinamente. Mientras, decidirá si encargar la formación de nuevo Gabinete al líder del partido de la oposición, «Janata» Jaguivan Ram, o convocar elecciones. Según se dice, la situación «se aclarará dentro de uno o dos días».

Singh dimitió cuando Indira Gandhi anunció que su partido se opondría a una moción de confianza en el Parlamento, en el que tiene 74 escaños.

El jefe del partido «Janata» Ram, se entrevistó con el presidente, Ram, y le aseguró estar en condiciones para formar un Gobierno estable, desaconsejando la celebración de elecciones a medio plazo.

PUNTUALIZACIONES SOBRE EL CANON DE ELECTRICIDAD EN CASTILLA Y LEON

Valladolid (Logos).— Las declaraciones realizadas por el consejero de Industria y Energía del Consejo General de Castilla y León, Jesús Hervella, en torno a la necesidad de un canon para la energía producida y exportada desde esta región, ha dado lugar a interpretaciones erróneas y comentarios que nada tienen que ver con la filosofía de lo que pretenden, manifiesta el Gabinete de Información del ente preautonómico.

En este sentido, la misma fuente ha hecho pública una nota aclaratoria en la que se dice textualmente: «La idea del canon sustentada por la Conserjería de Industria y Energía en modo alguno quiere suscitar una interferencia en el mercado único de la nación española ni tampoco el pago de tasas intercomunidades. Muy al contrario, la Conserjería de Industria y Energía, acorde con los criterios que debe regir toda economía de mercado socialmente avanzada y de justa solidaridad interregional, estima que el precio de la energía eléctrica igual que el de las demás energías, debe incluir el costo real de producción, el de amortización actualizado y el justo beneficio industrial, por una parte, y, por otro, la componente fiscal. Esta componente fiscal es la que debe asumir el canon que revertirá directamente en favor de las comunidades autónomas, cuencas, regiones, provincias o zonas españolas productivas de energía eléctrica proporcionalmente a la potencia en ellas instalada, criterio que el Consejo General de Castilla y León y el titular de la Consejería correspondiente, Jesús Hervella, han mantenido y defendido en los debates parlamentarios del plan energético nacional y que esperan y desean sea regulado y puesto en práctica lo antes posible mediante la oportuna ley».

Finalmente, el Consejo de Castilla y León señala que lamenta profundamente que «interpretaciones erróneas y sensacionalistas hayan dado lugar a esta polémica que, de ningún modo, pretendió suscitar».

M.E.C.D. 2017

LA SITUACION EN GUINEA

Miles de niños están siendo vacunados por un equipo de la Sanidad Militar española

(Viene de primera pág.)

Por otra parte, fuentes de la Oficina de Información Diplomática del Ministerio de Asuntos Exteriores manifestaron su xtrañeza y aseguraron no tener constancia de la existencia de tal petición.

PROBABILIDAD «REMOTISIMA»

Madrid (Efe). — Ante el rumor de una posible petición de extradición de las nuevas autoridades guineanas contra Antonio García-Trevijano Forte, fuentes de la O. I. D. han manifestado a «Efe» que ello sería técnicamente imposible en este momento.

Dichas fuentes añadieron que aún no ha sido formado el nuevo Gobierno de Guinea Ecuatorial, que no existe convenio de extradición entre ambos países y que no se suelen conceder extradiciones de personas del propio país, por lo que la posibilidad de que ello se llegara a plantear sería remotísima.

GRATITUD

Malabo Efe). — El presidente del Consejo Militar Supremo de Guinea Ecuatorial, agradeció hoy al equipo de Sanidad Militar española acreditado en Guinea los esfuerzos que está realizando en la vacunación de miles de niños contra la poliomielitis y la tos ferina.

El teniente coronel Obiang recibió esta mañana al comandante de Sanidad Militar señor Villamayor y al teniente Martín, quienes transmitieron a sus compañeros el agradecimiento de las autoridades ecuato guineanas.

UN ACUERDO PESQUERO CON ESPAÑA

Malabo (Efe). — Las autoridades de Guinea están interesadas en firmar un acuerdo pesquero con España en condiciones que serían fijadas posteriormente pero que abrirían otra vez las aguas guineanas a los barcos españoles, según ha sabido «Efe» en fuentes locales bien informadas.

Igualmente las autoridades guineanas, según ha sabido «Efe» en Malabo, están interesadas en que España restablezca, con carácter regular, la comunicación marítima entre los dos países, por lo que se espera que una negociación sobre este asunto fije las modalidades prácticas de su aplicación.

PALABRAS DE OBIANG

Madrid (Efe). — Los guineanos residentes en España han podido escuchar esta tarde en cinta magnetofónica las primeras palabras pronunciadas por Teodoro Obiang Nguema ante los periodistas, tras el golpe militar que derrocó a Francisco Macías.

Un grupo de unos cuarenta guineanos ha escuchado con gran interés, en la sede diplomática de Guinea Ecuatorial en Madrid, las palabras pronunciadas el pasado día 8 por Teodoro Obiang Nguema La reunión estuvo presidida por el encargado de negocios de Guinea Ecuatorial en España, Pedro Ela.

El presidente del Consejo Militar Supremo, dijo, entre otras cosas:

«Guinea Ecuatorial es un país que pertenece al concierto internacional Hemos de respetar los principios del Derecho Internacional de no injerencia en asuntos internos de otros Estados, el respeto mútuo, la colaboración mútua. Nosotros estamos con todos los países del Mundo. Esperamos la colaboración de todos los Estados del Mundo. España es algo especial, por la sencilla razón de que Guinea Ecuatorial ha sido educada por España por lo que nosotros afirmamos que las relaciones entre España y Guinea Ecuatorial serán en el futuro muy buenas».

«La población en su conjunto se ha adherido al movimiento».

«Invitamos a todos los guineanos, tanto los del interior del país, como los que se encuentran en el exterior por la tiranía de Macías, a que se unan a la sociedad guineana y contribuyan a la gran empresa de reconstrucción nacional».

«El poder está ahora en manos de un consejo de militares que se ha unido para derrocar al presidente tirano, para restaurar la democracia del pueblo de Guinea Ecuatorial».

«Para derrocar a Macías no se ha recibido absolutamente ninguna ayuda extranjera».

«Este no es un golpe de Estado es un golpe para restablecer la libertad, la democracia del pueblo».

«En el futuro se formará un tribunal que juzgará de los crímenes de los seguidores de Macías y que determinará las clases de pena que merece».

GUINEA, A LA CONFERENCIA DE NO ALINEADOS»

Malabo (Efe). — El Consejo Militar Supremo de Guinea ha decidido participar en la próxima reuió de países no alineados, que se celebrará en La Habana.

La decisión de las nuevas autoridades guineanas indica que Guinea asistirá a todos los niveles en que está proyectada la reunión internacional.

BEIRUT: SIETE MUERTOS, AL EXPLOTAR UNA CARGA DE T.N.T. EN UN AUTOMOVIL

Ni Egipto ni Israel quieren que se modifique la resolución 242 de la ONU

Irán: calma en el Kurdistán y cierre de numerosos periódicos de la oposición

Beirut (Efe). — Siete personas murieron hoy en Beirut al explotar, al parecer accidentalmente, treinta kilos de trinitrotolueno en el interior de un automóvil. El suceso ocurrió en la zona Este de Beirut, controlada por las milicias derechistas; las cuatro personas ocupantes del coche que llevaba la carga y otras tres que se encontraban en un vehículo cerca del lugar, resultaron muertas. Un número indeterminado de transeúntes sufrió heridas, siete de ellos, de gravedad. Se desconoce todavía la identidad de las víctimas, aunque se supone eran seguidores del antiguo presidente, Frangieh.

Una bomba produjo importantes daños materiales en un cine de Beirut, donde se exhibe la conflictiva película «El mensaje», en la cual aparece Mahora.

El periódico «An Nahar», informa hoy que, ante la creciente ola de violencia, el presidente Sarkis ha enviado mensajes a los jefes de Estados árabes con objeto de celebrar una cumbre sobre El Líbano.

«Radio Beirut» informa que seis aviones y la artillería de Israel bombardearon hoy la zona de Ras El-Ain, próxima a Tiro, resultando heridas algunas personas. Cerca de la zona hay campos de refugiados palestinos.

La agencia de noticias libanesa afirma que una fuerza de unos cincuenta soldados israelíes se hizo fuerte en Shabaa, pequeño pueblo del Sudeste y que los soldados se retiraron luego de una confrontación con las tropas de la ONU.

FRACASO DE STRAUSS

Jerusalén (Efe). — El enviado especial del presidente Carter, Robert Strauss, regresó hoy a Washington sin haber conseguido que ni Egipto ni Israel acepten la propuesta de resolución sobre Oriente Medio redactada por los Estados Unidos Strauss manifestó que tras sus cuatro días de conversaciones infructuosas, intentará convencer a la Administración Carter de que retire su propuesta de resolución en el Consejo de Seguridad de las Naciones Unidas Begin ya había manifestado la oposición de su Gobierno a la modificación de la resolución 242 de la ONU.

CALMA EN IRAN: CERRADOS VARIOS PERIODICOS

Teherán (Resumen de agencias). — Ha vuelto la calma al Kurdistán iraní luego de los violentos combates registrados el domingo anunció Radio Teherán. Las tropas controlan la situación en Paveh. El domingo, el ayatollah Jomeini hizo un llamamiento ordenando al Ejército «enviar fuerzas» para acudir en auxilio de la guarnición de Sanandaj «controlada por los bandidos del Partido Demócrata del Kurdistán Iraní Sin embargo, los kurdos afirman que en esta ciudad no sucedió nada de eso, y que todo es parte de una campaña encaminada a facilitar la intervención del Ejército en el Kurdistán.

Las autoridades religiosas han ordenado hoy el cierre de 22 periódicos de la oposición y han solicitado a los partidos políticos contrarios al Régimen que depongan las armas Al parecer, el Partido Comunista Tudeh, puede haber quedado en la ilegalidad Entre los periódicos cerrados cabe citar a los órganos comunista, de los grupos fedayines marxistas y del Frente Democrático Nacional (centrista).

Por otra parte, hoy han sido ejecutados dos generales de brigada y un teniente del Ejército, así como un policía condenados por haber abierto fuego contra manifestantes opuestos al Sha en la plaza de Jaleh en Septiembre pasado, cuando centenares de manifestantes perdieron la vida.

«No se llegará a la ulsterización del País Vasco» -dice Benegas

«Herri Batasuna» reafirma su oposición al Estatuto de Guernica y Telesforo Monzón le califica de «burla al pueblo vasco»

El C. G. V. convocará el referéndum y no Madrid

Bilbao (Logos). — «La convocatoria del próximo referéndum la hará el Consejo General Vasco y no la Administración central. Esto es decisivo» dijo el consejero de Cultura a lo largo de una rueda de Prensa celebrada hoy en Bilbao, después de que el ente pre-autonómico finalizara su primera reunión después del período vacacional.

Sin embargo, la mayor parte de los temas importantes de este Consejo han quedado relegados a la próxima reunión, a celebrar el próximo día 27, en San Sebastián. En este sentido, la fecha definitiva del referéndum, que posiblemente se realice entre el 15 y el 20 de Octubre, se hará pública en el próximo Consejo.

Se esudiará asimismo si la consulta popular se efectuará en día laboral o festivo, aunque el ambiente del Consejo era que se realizara en día laborable.

En cuanto a las transferencias se manifestó que en la reunión habida entre distintos consejeros y el ministro de Administración Territorial se llegó a un acuerdo en base a distintas consejerías aceptándose las fórmulas de competencias expresada por la Administración y quedando pendiente el tema de cultura.

«Recomiendo a los políticos sinceros —añadió Monzón— que se pongan gafas para que vean que el objetivo del Estatuto está clarísimo: dividir Euskadi Sur, separar las Vascongadas de Navarra aunque yo aviso desde aquí que sin Navara no vamos a dar un paso».

En opinión de los dirigentes de Herri Batasuna «es éste un Estatuto de derechas y capitalista, y consagra en el Parlamento vasco el poder de UCD y del PNV por muchos años».

Aldekda afirmó que «dar el sí al Estatuto supone una orden de caza y captura contra toda la izquierda Abertzale y un voto a favor de la represión contra los patriotas vascos».

A lo lago de la rueda de Prensa se hizo un crítica de los partidos que apoyen el Estatuto de Guernica, con acusaciones concretas al PNV, PSOE y EE, así como a la campaña de ETA político-militar, desarrollada en las zonas turísticas del Mediterráneo y en Madrid.

H. B. RECHAZA EL «ESTATUTO DE GUERNICA»

Bilbao (Efe). — «Herri Batasuna, con unanimidad plena y absoluta, sin ninguna voz discordante, rechaza con todas sus fuerzas el proyecto de «Estatuto de Guernica» ha declarado Telesforo Monzón, diputado de Herri Batasuna, en una rueda de Prensa celebrada este mediodía en Bilbao, para informar sobre la postura de abstención de la colalición abertzale en el referéndum de ratificación del Estatuto vasco.

Los dirigentes de la coalición insistieron en sus intervenciones en mostrar su rechazo al Estatuto, por considerar que según ellos no recoge los mínimos necesarios «para la reconstrucción nacional de Euskadi» y acusaron a los partidos que le han prestado su apoyo de obstaculizar el proceso hacia esta reconstrucción.

Monzón, que calificó el Estatuto como «burla al pueblo vasco» explicó que Herri Batasuna propugna la abstención como fórmula prioritaria en el referéndum, aunque valorará positivamente cualquier otra forma de rechazo, incluido en «no»

«No hay ninguna palabra —concretó Monzón— que reconozca la soberanía de Euskadi, columna central del nacionalismo vasco. Se pretende apresar el pájaro Euskadi en la jaula de la Constitución española. Y la sombra de Espartero sigue presente».

DECLARACIONES DE BENEGAS

Bilbao (Logos). — «Ni el País Vasco será ulsterizado ni a «ETA» habrá desaparecido para 1985. Pero si el proceso autonómico se hace bien y el poder general es generoso en la presión de transferencia —sobre todo el orden público— yo creo sinceramente que no se llegará a la ulsterización. Creo también que «ETA» habrá visto su apoyo popular enormemente reducido porque en cierta manera tanto el pueblo vasco como la misma «ETA» están sufriendo lo que yo llamo el cansancio de la muerte.

Es evidente que este pueblo está cansado de bastantes cosas: de la actuación de las fuerzas de Orden Público, del estancamiento económico y como digo, sobre todo, está cansado de la muerte; la gente se pregunta ¿pero esto cuándo va a terminar?. Creo que a la misma «ETA» la lógica le dice que están llevados a este mismo cansancio, ha manifestado Txiki Benegas secretario general del Partido Socialista de Euskadi a «Hoja del Lunes», de Bilbao.

«Yo creo que todo lo que sea atender posibilidades de buscar una solución al problema no hay que despreciarlo en modo alguno, pero debemos ser conscientes de que es muy difícil negociar con «ETA» que no quiere negociar con las fuerzas políticas vascas sino con lo que quiere es negociar directamente con el Gobierno de Madrid. Hay que pensar que, hoy, tras la escalada de la violencia, es muy difícil para el Gobierno admitir una negociación directa; sin embargo, de alguna manera hay que buscar un arreglo».

«Por esto, no soy partidario —dice Benegas— de que se rompan los puentes, pero sí soy consciente de que durante mi gestión como consejero de Interior me empleé a fondo en este tema con conocimiento del Gobierno y fracasé. Aunque directamente no conecté personalmente con «ETA» sí lo hice con KAS, con representantes de fuerzas políticas con las que «ETA» mantiene relaciones, pero como ya digo, mis intentos fueron vanos».

«Ahora debe ser el Partido Nacionalista Vasco, como fuerza mayoritaria de Euskadi, la que debe intentarlo. Para mí como socialista, el tema ya no está en mis manos».

Asimismo indica que «los partidos políticos cuyas voces se muestran ilegales deben ser inmediatamente legalizados...

Ahora bien, el filo de la navaja está en si un partido democrático puede defender la lucha armada».

«ETA» SE ATRIBUYE EL ATENTADO DE SONDICA

«ETA» militar se ha declarado autora del atentado que costó la vida a Antonio López Carreras, registrado el pasado día 16 en el barrio bilbaíno de Sondica.

En un comunicado enviado aye tarde a diversos medios informativos bilbaínos, la rama militr de «ETA» indica que el señor López Carreras era antiguo miembro de la Guardia de Franco.

UNA PESETA DEL 36 "VALE" HOY MENOS DE DOS CENTIMOS

Barcelona (Efe). — La peseta ha sufrido a través de los tiempos un enorme desgaste. Su poder adquisitivo, según el índice ponderado de precios al por mayor, elaborado por el INE, muestra cómo la peseta de ahora sólo vale 0,014, es decir, no llega al céntimo y medio de lo que valía en 1936.

El informe económico del Banco de Bilbao resume en un cuadro la evolución de nuestra moneda hasta el último ejercicio y señala que como en 1920 la peseta de siete años atrás sólo «valía» en términos reales, 0,448, mientras que en 1933 se situaba en 0.629, para bajar al término de nuestra Guerra Civil a 0.413, a 0,20 en 1945, a diez céntimos en el año cincuenta y a 0.036 al iniciarse la presente década.

Si nos atenemos al valor según el índice del coste de la vida observamos —siguiendo el mismo informe del Banco de Bilbao— que la peseta de 1936 se había «convertido» en 0.651 al finalizar el conflicto armado en 0.364 en el año 945, en 0.189 cinco años después y en 0.062 al iniciarse la década, siendo ahora —en 1978— de dos céntimos y un poco menos en el verano actual.

HA MUERTO MATILDE FIGUEROA

Era nieta del conde de Romanones y esposa del embajador en la OCDE

Madrid (Efe).— Ha fallecido esta tarde, en Madrid, Matilde Figueroa, esposa del embajador de España ante la O.C.D.E., Tomás Chavarri, hija de los marqueses de Santo Floro y hermana de la escritora Natalia Figueroa.

Doña Matilde Figueroa murió a causa de un derrame cerebral, en la clínica «Puerta de Hierro», donde fue intenada hace unos días en estado muy grave.

Matilde Figueroa de Chávarri tenía 37 años de edad y era madre de cinco hijos.

LIBRO SECUESTRADO

Bilbao (Logos). — Acusado de presunta apología del terrorismo, ha sido secuestrado el libro «Euskadi, la paz es posible» de José Ba Goni Alzueta y José María Rodríguez Erdozain que se encontraba a la venta desde hace unos quince días.

Muchos seres humanos hermanos tuyos, que carecen de todo te necesitan Aplacando su hambre habrás cumplido una primordial obra de Caridad

M.E.C.D. 2017

Para vencer el aislamiento

EN EL BRASIL, LA RADIO ACORTA DISTANCIAS

- Se utiliza para integrar a sus comunidades de la selva
- Emisiones de onda corta para la Amazonia
- Se enseña a leer y escribir y se imparten nociones de agricultura, historia, geografía y música brasileña

Por Inés DUKE LEDOCHOWSKA

El Brasil, uno de los cuatro países más grandes del mundo, puesto que sólo la Unión Soviética, el Canadá y China superan su extensión geográfica, se está sirviendo cada vez más de las emisiones de radio para integrar a sus comunidades más distantes y aisladas.

En regiones como la Amazonia existen ciudades a las cuales se llega por avión o por barco, ya que la vía terrestre sigue obstruida, no obstante los esfuerzos estatales para ir abriendo nuevas carreteras.

Poco pueden hacer allí los medios de comunicación escrita, que arriban tardíamente y encarecidos por los costos del transporte aéreo y fluvial.

Es la radio, y en menor medida la televisión, la encargada de mantener informados a los habitantes de esas zonas.

Una tranquila estampa de la vida en las inmensidades de la Amazonia brasileña (Foto EFE-FIEL)

INDIOS POLIGLOTAS

Hasta hace poco más de dos años se oían con mayor facilidad en comarcas apartadas de Brasil, las emisiones de onda corta de Pekín, Albania, Moscú, La Habana, Londres y los Estados Unidos que las propias radios nacionales. Al respecto, aunque con alguna exageración la revista «Amazonia» comentó:

—Nuestros indios podrían transformarse en políglotas que hablaran ruso, chino, inglés y castellano ...pero que no comprenderían nuestra propia lengua

Desde mediados de 1976, para instalar y poner en funcionamiento emisoras del Gobierno Federal, fue creada Radiobrás, que también tiene a su cargo la formación de personal técnico especializado y elaboración de programas informativos y recreativos dedicados a la Amazonia.

Por su parte, la Radio Nacional de Brasil, a través de emisiones de onda corta que llegan al Norte brasileño, transmite mensajes de educación y de cultura de integración, especialmente música popular brasileña, informativos sobre agricultura, nociones de historia y geografía del Brasil y servicio de informes.

En la periferia de Manaus y en amplias regiones de territorios limítrofes se sintoniza Radio Roraima, cuya programación tiene los mismos objetivos de integración nacional de los habitantes de la selva.

También se enseña a leer y escribir desde la radio. Lo hace el MOBRAL, Movimiento Brasileño de Alfabetización, que se propone la erradicación del analfabetismo entre personas de doce a treinta y cinco años. A su vez, el Ministerio de Educación compone y distribuye gratuitamente a todas las emisoras del país programas de divulgación de poesía, filosofía y literatura universal.

NO A LA TV.

En tanto que la radio suscita aprobaciones casi unánimes, la televisión, tal como ocurre en otros muchos países, ha sido sentada en el banquillo de los acusados. Desde Brasilia durante una sesión del Congreso Nacional, se alzó la voz acusadora del diputado Gerardo Guedes:

—Por culpa de la televisión, que los mantiene en vigilia hasta más tarde, el agricultor y el campesino están perdiendo el hábito de madrugar. Así, el rendimiento agrícola y ganadero desciende más todavía que con las migraciones urbanas. Además de limitar el trabajo, la otra característica negativa de la televisión es la de incitar al consumo.

Tal afirmación es válida para la red Globo, que trasmite para una población de 57 millones de personas, que viven en las ocho ciudades más importantes del Brasil y en otros municipios igualmente importantes en términos de mercado.

El país cuenta con 113 emisoras y casi doce millones de hogares donde existen aparatos de televisión. La audiencia de clase alta es del 2 por 100: de clase media el 27 por 100 de clase media inferior, el 44 por 100 y de clase pobre inferior el 27 por 200.

Ehewaldo Siqueira, un experto en asuntos de Comunicación Social, afirma que la televisión «invade las aldeas amazónicas»: donde no existen enlaces por microondas ha sido preciso instalar pequeñas emisoras que sólo transmiten grabaciones o «video-cassettes»: a ciertos territorios, los teleciarios son transmitidos con tres días de atraso: las novelas traspasan al habla cotidiana de los telespectadores del Norte palabras del Sur, que a menudo repiten sin conocer su significado (EFE).

Las leguminosas nos enseñan a obtener abonos nitrogenados

Los bioquímicos se esfuerzan por trasladar el proceso a otras plantas, en especial las que son base de la alimentación humana

Por S. PRIETO CANTERO

Para producir proteínas es imprescindible nitrógeno. De siempre se conoce que las leguminosas fijan directamente el nitrógeno atmosférico y el que hay en el suelo en forma de burbujas. Este proceso se ha descubierto que es de carácter genético. Conocido su mecanismo, es lógico se vaya tras de aplicarle a las plantas que proporcionan alimentos.

Estas plantas son de dos clases: unas, las que necesitan fertilizantes nitrogenados para desarrollarse, tales como los cereales, principalmente trigo, arroz y maíz; otras, las que no necesitan fertilizantes nitrogenados pues el nitrógeno lo toman ellas mismas del medio ambiente y esto es lo que ocurre con las leguminosas.

PARTICULARIDAD UNICA

Las leguminosas presentan la particularidad única de absorber nitrógeno gaseoso y para ello se valen de unas especiales bacterias contenidas en nudosidades que de manera abundante hay en sus raíces. Bastan mínimas dosis de humedad y radiación solar para que estas bacterias fijen el nitrógeno que encuentran a su alcance e inmediatamente transforman este elemento en iones amónico, estos en aminoácido, y la unión de distintos aminoácidos en proteínas.

A estas proteínas se las denomina «proteínas solares», pues es la energía solar, recibida por las bacterias a través de las partes verdes de la planta, lo que hace posible tal síntesis biológico-alimentacia. Los ingredientes necesarios para producir estos alimentos no pueden ser más abundantes y baratos: nitrógeno atmosférico, humedad y energía solar. Es, por otra parte, una genial manera bioquímica de obtener una fuente masiva y económica de fertilizantes nitrogenados que, además resultan inofensivos para la salud

Los bioquímicos desean poner a punto este mecanismo natural de las leguminosas y trasladar sus resultados alimentarios a cualquiera otra planta, de manera especial a las que son base de alimentación humana: trigo arroz y maíz sobre todo.

BACTERIAS Y MICROALGAS

Para reproducir este proceso biológico de las leguminosas es necesario empezar por disponer de bacterias fijadoras de nitrógeno y después encontrar el procedimiento de introducirlas en plantas que por ley natural no son fijadoras de nitrógeno pero se las quiere transformar en fijadoras de este elemento nutriente. Es hacer en la planta en cuestión algo así como una «infección de bacterias pero es una infección inofensiva y altamente beneficiosa para el hombre.

Se ha visto que las bacterias fijadoras de nitrógeno presentes en la alfalfa, trébol soja, algas microscópicas y por descontado en la tradicional leguminosa, resultan ideales en esta tarea de nitrogenación, pues son bacterias que se comportan como los únicos microrganismos terrestres capaces de retener el nitrógeno atmosférico o del suelo y después transformarle en alimentos

PROBLEMA GENETICO

La clave está en «domesticar» estas bacterias y se sabe algo muy importante para lograr esta meta: la fijación del nitrógeno radica en un gene especial que llevan dichas bacterias. A este gene se le ha dado el nombre de «gene de fijación de nitrógeno», abreviadamente (NIF).

Recientemente Stanley Streicher, estudiante del Departamento de Bioquímica de la Universidad de Berkerley (California, descubrió esos genes. «NIF» en las bacterias «Klebsiella pneumoniae» del suelo y también en intestino humano. Y parece que estas moléculas fijadoras de nitrógeno son una derivación del ácido desoxirribonucleico y que ciertos virus no patógenos tienen estrecha vinculación con este proceso de fijación nitrogenada.

La cosa se complica todavía más: los genes «NIF» exigen la ayuda de la enzima nitrogenosa que como se sabe es la enzima encargada de catalizar la síntesis proteínica a partir del nitrógeno, de los iones amonio y de los amioácidos necesarios

En resumen: la bacteria proporciona alimento nitrogenado a la planta y en compensación la planta suministra a la bacteria carbono, humedad y energía solar. La finalidad de esta simbiósis es producir alimentos

EL FOTOSINTATO

En esta marcha de lograr plantas híbridas que sean capaces de fijar nitrógeno entra así mismo en acción el fotosintato, un producto rico en energía no hace mucho descubierto por Hardy en los laboratorios Du Pont. El fotosintato se encuentra en las superficies verdes de las plantas y es factor decisivo en la producción de las proteínas solares antes mencionadas.

Todos estos descubrimientos han servido para alcanzar realidades muy esperanzadoras. Así, los científicos brasileños Bulouw y Dobereiner informan que se puede hacer que el maíz fija hasta 2 kilos de nitrógeno por hectárea y día y que con el trigo es posible llegar a 600 kilos por hectárea y año

En cuanto a las microalgas, el interés crece sobremanera, pues estos microorganismos resultan unos excelentes transmisores de la energía solar al propio tiempo que actúan de magnífico abono verde, sin que por ello deje de fijar nitrógeno Las algas de este tipo resultan muy adecuadas en arrozales pues estos campos precisan de humedad que es lo que requieren también las algas.

INDOCHINA: LA PAZ EMPIEZA NUNCA

- ☆ El conflicto chino - vietnamita se extiende ahora hacia Laos, donde existe una activa fermentación guerrillera inspirada por Pekín
- ☆ Al problema de los refugiados vietnamitas y camboyanos se puede agregar el de los desplazados laosianos en Tailandia
- ☆ Un juego de fuerzas entre chinos y soviéticos en el cual no se encuentra ajeno el interés del Pentágono

Por Christian CASANOVA

Evidentemente, el Gobierno de Pekín no ha dado jamás como perdida la causa de su influencia en el Sudeste asiático, región que ésta como su órbita natural de influencia. Desde que el Vietnam tomara decididamente partido por la URSS, en su contentamiento con Pekín, y que sus amigos, los tristemente célebres kemeres rojos, fueran expulsados del poder en Pnom Penh, los chinos se han empeñado en volver la tortilla a su favor. La invasión de Vietnam no tuvo el éxito que se esperaba, y todo ha parecido evolucionar en contra de las ambiciones chinas en la zona. Sin embargo, las cosas no son tan simples...

La situación se deteriora en las provincias del Norte de Laos, limítrofes con China. Los movimientos guerrilleros, armados material e ideológicamente por China, han crecido e incrementado últimamente. Una vieja tradición anticomunista en los grupos montañeses de Laos sirve de magnífico campo de cultivo para el sabotaje y el hostigamiento contra las fuerzas del Pathet Lao afectas a Vietnam. Por otra parte, es preciso considerar que estas zonas de guerrilla estuvieron, hasta hace pocos meses bajo la influencia de cientos de técnicos chinos encargados de construir una red caminera.

Según fuentes tailandesas, cercanas al ejército de ese país Pekín está equipando alrededor de cinco mil personas opuestas al Gobierno central de Vietnam. Este pequeño ejército está compuesto por miembros de minorías étnicas de las tribus «Meos» y «Yaos» que viven en las altas mesetas del Norte de Laos.

Estos elementos nunca han reconocido el poder central del Gobierno de Vietnam. Al otro lado de la más definidas fronteras chino-laosianas, en territorios «autónomos» chinos, viven sus hermanos de raza lo que refuerza notablemente su capacidad para resistir los ataques del ejército regular de Laos.

Las mismas fuentes tailandesas afirman que fuerzas blindadas chinas han tomado posiciones al lado de una frontera donde desembocan los caminos chinos que conducen, a través de las montañas hacia la antigua capital de Laos, Luang-Prabang hacia la frontera Este de China y Vietnam y también al Oeste, hacia Tailandia y Birmania.

Es imposible suponer que Pekín tenga proyectos de tal magnitud que le lleguen a contemplar en una operación estratégica de dominar todo el Sudeste asiático, pero al menos en este caso puede conseguir neutralizar la enorme influencia que la Unión Soviética podría también ejercer en todo el subcontinente indochino por intermedio de un aliado militarmente poderoso como Vietnam.

Los vietnamitas mantienen en Laos un ejército de 50.000 hombres. Para Pekín resulta un triunfo táctico haber obligado a Vietnam a desplazar una parte considerable de estos efectivos a la zona de la guerrilla. También en Laos se ha visto obligado a enviar una escuadrilla de cazas-bombarderos MIG-21 a la zona de Long Chen. Chen fue cuartel general del ejército «neutral» del príncipe «meo» formado por la CIA durante la guerra americano - vietnamita.

Esta situación constituye la prolongación, en Laos, del conflicto chino-vietnamita y al mismo tiempo una advertencia de Pekín al Gobierno de Vietnam en el sentido de que tendrá que pagar un precio por su amistad incondicional con Hanoi.

Por su parte, Laos acusa a Pekín de haberle dado preparación militar a «elementos reaccionarios laosianos» y de haber ayudado a los exiliados de Laos a volver a su país para reforzar la acción de las tribus montañesas enemigas del Gobierno central. Al parecer los laosianos temen que China intente «castigar al país» como lo intentó en Vietnam recientemente. Ante estas amenazas, el Gobierno de Vietnam ha iniciado una ofensiva de amistad hacia Bankok dirigida a convertir el delta del Mekong, frontera natural entre ambos países, en un «río de paz y de amistad».

Al grave problema de los refugiados vietnamitas y camboyanos se puede agregar próximamente el de los refugiados laosianos (150.000) que Tailandia desea expulsar del país evitando de esta forma la posibilidad de verse envuelta en el tejemaneje chino-vietnamita.

Todo el contexto de las ofensivas y contraofensivas chinas y vietnamitas en el Sudeste asiático, se encuentra inserto en el gran juego de fuerzas entablado entre chinos y soviéticos, en el cual no se encuentra ajeno el interés del Pentágono. Una demostración más de que la política de bloques de las grandes potencias desfigura los verdaderos intereses de los pueblos que se encuentran en el camino donde las superpotencias luchan por no perder un ápice de terreno o de prestigio que, a la postre, signifique un cambio en el actual precario equilibrio existente entre ellas.

Soldados vietnamitas con uniforme camboyano en una calle de Pnom Penh (Foto FIEL-EFE)

TRABAJOS DE CALIDAD

TALLERES GRAFICOS

DIARIO DE BURGOS

SAN PEDRO DE CARDEÑA, 34

TELEFONO: 21 73 58

¿COMO ESTA EL PROCESO AUTONOMICO DE CASTILLA-LEON?

Por Julio DE VEGA LAORDEN

Que nadie abrigue la sospecha o crea que otras regiones consiguen más cosas y más beneficios por tener presidentes nacionalistas o socialistas en su preautonomías o Consejos Generales" decíamos en el mes de Diciembre de 1978 en la Prensa de las principales ciudades castellano-leonesas en una "Carta abierta al Consejo General de Castilla-León" para poner de manifiesto que nosotros, los hombres de Castilla-León, no queríamos las "migajas del pastel español".

Han pasado los meses, viendo y observando, con dolor, cómo nuestra región está en el mismo punto de partida que en el pasado mes de Diciembre. Nuestras esperanzas han sido, una vez más, frustradas al comprobar que "el 22 de Julio de Covarrubias" fue suspendido, sin saber cuándo se pondrá de nuevo en marcha nuestro proceso autonómico.

Mientras tanto, los Estatutos Vasco y Catalán fueron aprobados y festejados con brindis armoniosos, después de jornadas extraparlamentarias larguísimas, con éxito para aquellas regiones o "nacionalidades", al ver plasmados sus pretensiones en los respectivos estatutos. Se dijo, con muy buena voluntad, que en los estatutos no hubo ni vencedores ni vencidos.

Ahora están, en proceso de elaboración los Estatutos del País Valenciano y de Andalucía, regiones donde los presidentes de los Entes Preautonómicos respectivos pertenecen al PSOE y que serán debatidos próximamente.

Los nacionalistas vascos y catalanes lucharon denodadamente, por sus respectivos pueblos. El éxito final les compensó de todas las horas empleadas en las muchas y prolongadas reuniones, al haber alcanzado concesiones muy favorables en los capítulos de Seguridad y Orden Público, Recursos Económicos, Hacienda, Seguridad Social, Medio de Comunicación, Cultura, etc., etc... tal y como puede deducirse de la lectura de los mencionados estatutos.

Con estos antecedentes, seguro es que los valencianos y andaluces lucharán, desde la oposición parlamentaria y extraparlamentaria, para conseguir "su buen estatuto" y quizás lo alcancen por estar en situación bastante ventajosa, cosa que no podemos decir de nuestra región.

¿Alguien cree, honradamente, que los posibles Estatutos de Extremadura, Galicia, Murcia, Canarias, Baleares y el de Castilla-León tendrán los mismos tratamientos que los, hasta ahora, aprobados?

Sospechamos que la disciplina de partido se impondrá en estas regiones y nuestros legítimos y democráticos representantes tendrán que acatar las decisiones que les vengan impuestas desde la Ejecutiva Nacional y nosotros, concretamente, los castellano-leoneses nos encontraremos en situación discriminada, al no ser iguales a vascos, catalanes, valencianos y andaluces si es que prospera la idea de ir a la Autonomía de Castilla y León por la vía del artículo 143 de nuestra Constitución.

Castilla-León en recursos naturales deberá administrar sus materias primas, tan codiciadas, sus ahorros y sus fuentes de energía hidráulica —su oro blanco, no comunicante—. No deberían permitir que sus ahorros populares sirvieran para financiar obras públicas de las "ahora llamadas nacionalidades" en condiciones desfavorables, dado el precio actual del dinero, tales como el Metropolitano de Barcelona, cuyo déficit en 1978, fue de 2.500 millones de pesetas, varios de los cuales fueron financiados —obligatoriamente— por las Cajas de Ahorros de la región, las cuales (a la vista de la mala situación de la empresa barcelonesa) tendrán que renegociar los créditos y quizás, el pago de los intereses anuales, muy por debajo del gasto de inflación que se prevé para 1979 (16 %). Las regiones agrícolas (las empobrecidas, no pobres) financian a las Industrializadas (las enriquecidas), las cuales devolverán "CALDERILLA EN LA DECADA DE LOS AÑOS 80" por las pesetas prestadas o entregadas obligatoriamente en LA DECADA DE LOS AÑOS 70.

Si el señor ministro, García Añoveros decía que:

"La fórmula de financiación de la Generalidad de Cataluña, es aplicable a cualquier otra Comunidad", tomemos el ejemplo de la misma y apliquémosla a Castilla-León ya que la fórmula de los Conciertos Económicos no se nos dará por ser más beneficiosa y privilegiada.

Nuestros parlamentarios y los políticos extraparlamentarios deberían luchar y actuar con "garra" por la defensa de nuestra región, apoyando la autonomía plena para así defender mejor nuestros apetitosos recursos naturales, si actuamos con desidia: si vamos por la vía autonómica del artículo 143 las comunidades autónomas acogidas al amparo del artículo 151 de la Constitución, nos dirán lo del Padre Guardián a los novicios del convento:

"Id a trabajar a la huerta, para, luego, subir todos a comer".

Si nuestros parlamentarios no inculcan la necesidad perentoria de autonomía plena a nuestras gentes por razones de supervivencia como región; si no despiertan, aunque sea con voces, al pueblo de Castilla y León; si no aparecen en el Congreso y Senado defendiendo con todas sus ganas a su región, al igual que lo hicieron vascos y catalanes; si no tratan de administrar y potenciar nuestros recursos en beneficio de la tierra; si no protestan por el "trasvase de nuestro ahorro"; si permiten que la ley de Regionalización del Ahorro de 27 de Agosto de 1978, que tantas esperanzas produjo en las zonas agrícolas, sea papel mojado y una ley de las muchas que aparecen en el "Boletín Oficial del Estado", nosotros los castellanos-leoneses pensaremos, con toda sinceridad y honradez, que nuestros representantes podrán ser muy útiles a sus partidos respectivos, pero nunca a los electores de la región que les votaron.

No deberíamos olvidar la Historia, tan rica en antecedentes para nosotros, los castellanos. Según don Juan de Ulloa, en carta dirigida al Cardenal de Toledo para que se lo hiciera saber al Emperador Carlos, LAS COMUNIDADES DE CASTILLA se rebelaron, entre otras causas, por "sacar los dineros del Reino"; por no "darse los oficios a regnícolas" y por exigir que "el gobernador sea natural del Reino", carta que fue contestada por el Cardenal el 10 de Julio de 1520, estimando que esas pretensiones eran justas.

Analicemos el destino que se dan a nuestros ahorros y reparemos la injusticia que se ha producido y produce con los mismos. Demos a todos los pueblos de España el mismo tratamiento y no admitamos discriminaciones que a nada bueno conducen. Nuestro lema es CONVIVENCIA Y SOLIDARIDAD entre todos, Estas nacerán si las regiones empobrecidas ven que sus recursos naturales valen para sacarlas de su subdesarrollo y en beneficio de la región productora. Este es nuestro caso particular

18 de Agosto de 1979

M.E.C.D. 2017

Acuerdo entre los agricultores pacenses y el Gobierno, sobre cereales

Se añadirán 1.200 millones de pesetas a los ya otorgados, a título de préstamo

Madrid (Efe). — Representantes de los agricultores y los ganaderos de Badajoz han llegado a un acuerdo con la Administración sobre el tema del cereal por el cual el Ministerio negociará un préstamo para la campaña de 1.200 millones de pesetas a añadir a los 630 que habían concedido con motivo de haber sido declarada catastrófica la cosecha del cereal.

La Administración ha admitido la designación de cosecha catastrófica para el cereal mientras no se superen los 750 kilos para el trigo y los 900 para la cebada. Los agricultores solicitaban 1.000 y 1.200 kilos mientras que las cantidades hasta ahora estipuladas eran de 600 y 750 kilos respectivamente.

Los agricultores habían solicitado créditos de 20.000 pesetos por hectárea, rebajados posteriormente a 16.000 pesetas, a lo que la Administración contestó que se propondría al Ministerio que concediera un crédito de 1.200 millones a repartir por hectáreas, después de hacer un estudio sobre el número de ellas que actualmente se dedican a este cultivo.

Según ha manifestado a «Efe» uno de los vocales de la Federación provincial de Agricultores y Ganaderos de Badajoz, el Ministerio facilitará la creación de centros de transformación para crear las propias semillas, y que en la reunión de esta tarde no había sido fijada la cuantía que se concederá a la agricultura para el tratamiento de los campos, gasto estimado por los agricultores en 4.000 pesetas hectárea.

Respecto al tema de los avales, un representante de los ganaderos pacenses ha manifestado a «Efe» que, después de una hora de debate, no se ha conseguido llegar a ningún acuerdo, por lo que se esperan nuevas propuestas del Ministerio para mañana, y que lo importante es que el dinero que da el Estado para los agricultores no llegue sólo a unos pocos, que generalmente son los menos necesitados, sino a los pequeños agricultores, que son los que tienen menos probabilidades de conseguir el aval bancario.

Sobre la ganadería, que será negociada mañana por la mañana, el representante de los ganaderos ha manifestado a «Efe» que el Ministerio no le presta demasiada atención y que sus principales problemas son las importaciones de ganado vivo y en canal, unas clandestinas y otras legalizadas, que arruinan al ganadero.

Mañana, el ministro de Agricultura, Jaime Lamo de Espinosa, recibirá a los representantes de la Federación de Agricultores de Badajoz que durante la última semana han estado negociando en el Ministerio una tabla de problemas del sector en la provincia.

PARA QUE LOS BUHOS NO DESAPAREZCAN

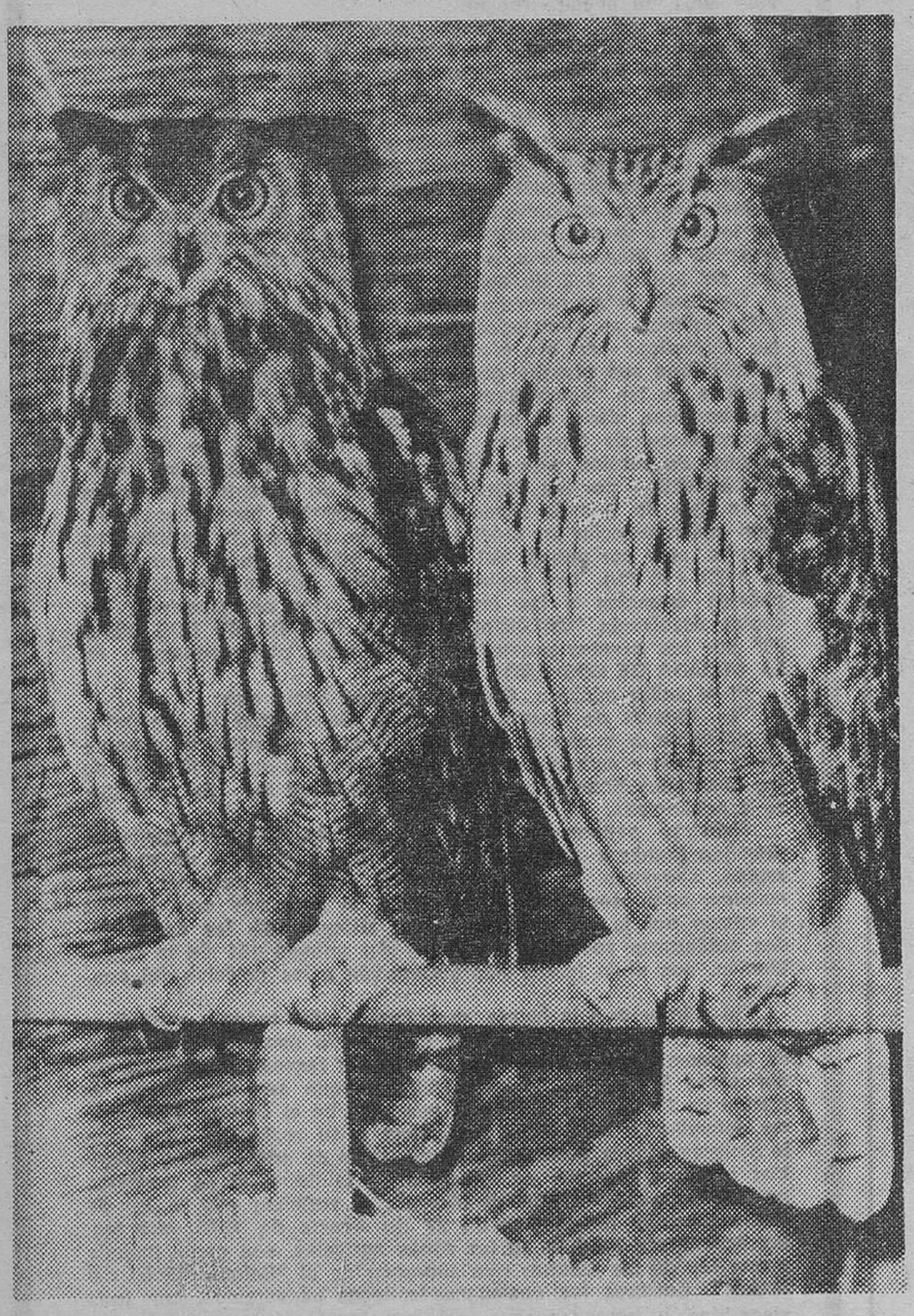

Coblenza. — Desde hace ya muchos años, los miembros de sociedades protectoras de animales y de la naturaleza están realizando grandes esfuerzos en la República Federal de Alemania por repoblar los bosques de uno de sus ancestrales inquilinos o habitantes pero que está a punto de verse extinguido el buho, la mayor ave rapaz nocturna de Centroeuropa.

El buho, que para los griegos de la antigüedad era el símbolo o la encarnación de la sabiduría, está desapareciendo de los bosques alemanes y de Europa Central, hasta el punto de que hay más en los parques zoológicos que buhos en libertad, lo cual es sumamente lamentable y una gran tragedia desde el punto de vista zoológico.

Se calcula que hace 80 años anidaban en los bosques de lo que es ahora la República Federal de Alemania unas 130 parejas de buhos, mientras que actualmente apenas habrá una decena, en su mayor parte en los bosques de la región sureña de Baviera y en el Eifel. En una y otra región se está realizando una campaña de repoblación de buhos todos los años se dejan en libertad en dichos bosques jóvenes que han sido criados en los parques zoológicos. Se espera a que tengan de 80 a 100 días de edad y a que hayan aprendido a comer por sí mismos. Cuando se ha cumplido este requisito, se deposita uno de los jóvenes buhos en el nido de una pareja de buhos, a ser posible que tengan una cría. Sin embargo, solamente la cúarta parte de las crías transplantadas al ambiente de libertad sobreviven el experimento. Por otro lado, la Sociedad Protectora de Animales se encarga de proporcionar compañera al buho cuando éste tenga tres años, esto es, haya alcanzado la madurez sexual. — (Foto DaD-ARCHIVO)

Oreja explica a «Le Monde» la decisión de acudir a la «Conferencia de La Habana»

«Responde a la demanda de gran parte de los países de América latina»

Delegación del Congreso USA, a Madrid

París (Efe). — El ministro español de Asuntos Exteriores, Marcelino Oreja, en declaraciones hechas al vespertino parisino «Le Monde» señala que «al decidir ir a La Habana, España respondió a la demanda de gran parte de los países de América latina».

Comentando la participación española como observadora en la sexta «cumbre de países no alineados» convocada para principios de Septiembre en la capital cubana, Oreja declara que la presencia española «no debe ser juzgada en el único contexto Este-Oeste, sobre todo en una época en la que el bipolarismo rígido engendrado por la guerra fría fue superado».

«Hay que considerar también, señala el ministro, el contexto Norte-Sur, la necesidad de definir un nuevo orden económico internacional».

«Nuestra posición intermedia entre los países industrializados y los países en vías de desarrollo —precisa a tal respecto Oreja— debería permitirnos desempeñar cierto papel en este terreno».

DELEGACION DEL CONGRESO USA

Madrid (Efe). — Una delegación del Congreso de los Estados Unidos llegará mañana a Madrid en visita oficial. Mantendrá contactos con personalidades del Ministerio de Asuntos Exteriores y de las dos Cámaras legislativas

La delegación, que viene presidida por Clement J. Zablocki, está integrada por ocho congresistas, dos miembros del «Staff» ejecutivo de la Casa Blanca y varios del Congreso.

La CEPYME, contra el plan económico

Le reconoce algunos ciertos pero también varios defectos

Su veredicto definitivo le aplaza hasta Septiembre

Madrid (Logos). — Aunque la estratégica presentación del «programa a medio plazo para la economía española» nos impide dar una opinión en profundidad sobre el mismo análisis que nos reservamos para el mes de Septiembre, sí nos creemos obligados a reaccionar frente a la forma y frente al contenido del programa.

Contra la forma, tenemos ante todo que lamentar profundamente que un sector tan importante de la economía española como son los pequeños y medianos empresarios, una vez no hayan sido consultados a la hora de elaborar un programa que tanto afecta a su vida, no sólo como empresarios sino como ciudadanos.

En cuanto al contenido, después de una lectura más meditada, mantenemos nuestras opiniones de que, si bien contiene una buena orientación de las reglas de juego del libre mercado y de mayor flexibilidad y menos intervencionismo a todos los niveles de la economía lo cual es evidentemente positivo, no despeja, sin embargo, las dos grandes incógnitas que afectan a las PYME españolas que son:

—La rigidez del marco laboral. Y no las despeja, a nuestro juicio, por dos razones básicas.

—La primera porque el déficit presupuestario del gasto público constituye un importante drenaje de los escasos recursos financieros, que no llegan al sector privado y eso, desgraciadamente es una realidad que no puede eliminar ningún programa teórico y, mucho menos sin concretar objetivos ni plazos.

(En este sentido nos parece positivo que el programa contemple una voluntad de «poner orden dentro de casa» como nos dijo el ministro de Economía el otro día por TV», lo que no define el programa son los medios para conseguir ese orden y los controles para garantizarlo).

—La segunda, porque el estatuto del trabajador no es una respuesta que el pequeño y mediano empresario pueda considerar en absoluto válida para definir un marco de relaciones laborales.

El marco de las relaciones laborales debe empezar a nuestro juicio, a definirse, desde un pacto social entre el empresariado y las Centrales sindicales —todo el empresariado y todas las Centrales sindicales— y no a golpe de aritmética parlamentaria.

En definitiva, si queremos, no ya estar por encima sino igualar al crecimiento económico de los países de la OCDE que por otro lado, no están tan afectados como el nuestro por las evoluciones de los precios del petróleo—, no tendremos más remedio que igualar sus parámetros de productividad y, cucho más si pensamos en nuestro ingreso en la CEE con competencia de productos y no con voluntad de consumidores.

FALLECE UN HOMBRE, HERIDO EN UNA ACTUACION DE LAS F. O. P.

Los hechos ocurrieron el pasado día 14, en Monforte de Lemos

Santiago de Compostela (Efe). — Emilio Fernández Castro, de 36 años, vecino de Monforte de Lemos (Lugo), que había resultado gravemente herido en los incidentes registrados en la madrugada del pasado día 14 en Monforte de Lemos, falleció ayer tarde en el Hospital General de Galicia, de Santiago de Compostela.

En la madrugada del pasado día 14, y cuando se celebraba un festival en la pista municipal, numerosas personas se manifestaron para protestar porque dicho festival no era público. Los manifestantes pretendían entrar en el recinto sin pagar, y ante el cariz que tomaban los acontecimientos intervino la fuerza pública y se registraron enfrentamientos en los que resultaron heridas dos personas y nueve policías nacionales contusionados.

Uno de los heridos, Emilio Fernández, que había sido sometido a una intervención quirúrgica a consecuencia de la dolencia cardíaca que padecía, fue trasladado a Santiago de Compostela e ingresado en el Hospital General de Galicia, donde falleció ayer tarde.

Emilio Fernández, en el momento de ingresar en el hospital, presentaba impacto de pelota de goma en un hombro y un proceso craneal agudo, cuyo origen se desconocía.

Con motivo de los citados incidentes cinco personas fueron detenidas y puestas a disposición judicial.

Los sucesos del pasado día 14 han creado un clima de gran inquietud en la ciudad monfortina y diversos grupos políticos, especialmente el BNPG, Grupo independiente y Unidade Galega han expresado su protesta por la actuación del alcalde, que permitió, según argumentan, que se celebrarán festivales de pago en la pista municipal, mientras que mayoritariamente se pedía que dichos festivales tuviesen un carácter absolutamente popular.

Intento de fusión Centrales lecheras

Bilbao (Logos).— Se han reunido veinte representantes de las centrales lecheras «Urelechabe», de Guipúzcoa; «Bayena», de Vizcaya y «Copeleche», de Navarra, con el fin de tratar la fusión de dichas centrales, que afecta a cien mil cooperativistas.

Tras las conversaciones, representantes de las centrales lecheras y de las entidades municipales de las tres provincias vascas, se reunieron en un almuerzo en un hotel.

Hace cinco años, se iniciaron los primeros contactos entre las tres cooperativas.

La unión de las tres centrales lecheras supondrá una serie de ventajas como la de evitar que las líneas de recogida estuvieran duplicadas, como sucede en la actualidad. También con la fusión se podrían condensar planes conjuntos de acción para la búsqueda de nuevos mercados.

M.E.C.D. 2017

LOCAL Y PROVINCIAL

Una mujer muerta y heridos graves su esposo y dos hijos, en accidente de tráfico

Incendio en la plaza de toros de Pradoluengo.- Dos importantes robos en sendos pisos de la capital

A las once de la mañana de ayer, en la carretera Burgos-Portugal, en el término municipal de Villodrigo, el turismo BI-20.075, conducido por José Miguel Aldazábal Totoricaqueña, de 48 años, chocó con la furgoneta BU-2681-B, conducida por Angel Molinero Barrachea, de 58 años.

Ambos conductores resultaron heridos graves, así como los ocupantes del coche de Bilbao, Olatx y Silvia Aldazábal Arregui, de 11 y 6 años, respectivamente, hijas del conductor y muerta la esposa María del Carmen Arregui Uribe de 34 años.

La Agrupación de Tráfico de la Guardia Civil practicó las diligencias correspondientes

HERIDO GRAVE EN COLISION

A las cuatro y media de la tarde de ayer, se produjo una colisión de vehículos en la carretera Bilbao-Reinosa, en el término de Nava de Mena Chocaron el turismo BU-2166-E, conducido por Pablo Germán García Pardo, de 21 años y el camión BI-5494-M que conducía Rafael Fernández Alonso, de 26. El conductor del coche ligero, presenta lesiones graves.

SALE DE LA CALZADA Y VUELCA

En la carretera Aranda de Duero-Caleruega, en el término de Sinovas, se salió de la calzada y volcó el turismo BU-5106-E, resultando herido grave su conductor José Martín Sánchez, de 21 años y leve su acompañante Santos García Pérez, de 23.

ACCIDENTE CERCA DE CALERUEGA

También en la carretera Aranda-Caleruega, se produjo otro accidente de circulación El turismo BU-3582-E, conducido por Máximo Casado Yusta de 26 años, chocó con el automóvil BU-8030-A que conducía Jesús Gallo Arranz, de 21. Ambos conductores sufren heridas leves; graves el ocupante del primero, José Ayala Calvo y la del segundo coche, Matilde Fernández Cruces

CONDUCTORA HERIDA

En la Clínica de San Juan de Dios ha ingresado con heridas graves María Elvira Herrero García, que sufrió un accidente de circulación al entrar en colisión el turismo que conducía con otro en Olmillos de Sasamón, dentro de la carretera Logroño-Vigo.

CHOQUE EN LA CARRETERA DE QUINTANADUEÑAS

Ayer se produjo un accidente en el cruce de la carretera de Quintanadueñas con la del cementerio. Entraron en colisión los turismos BU-59906 y BU-9503-D. Resultó herida de pronóstico reservado la conductora del primero Beatriz Domínguez Cuesta. El otro vehículo lo conducía Eliecer Rodríguez Isar.

ROBOS EN PISOS DE LA CAPITAL

Dos robos de importancia se produjeron el pasado fin de semana.

Uno de ellos se registró en la Plaza de San Bruno, número 6, en una vivienda propiedad de Francisco Javier Gutiérrez Arribas. El autor o autores entraron en el piso apalancando la puerta. Se apoderaron de joyas valoradas en 80.000 pesetas El otro se produjo en la plaza del Rey San Fernando, número 2, en la vivienda propiedad de doña Eustaquia Miranda. Parece ser que los autores penetraron por una claraboya y se llevaron efectos valorados en 50.000 pesetas.

Ambas denuncias han sido presentadas en la Comisaría del Cuerpo General de Policía.

INCENDIO EN LA PLAZA DE TOROS DE PRADOLUENGO

A últimas horas de la noche del pasado domingo se declaró un incendio en los bajos de la plaza de toros de Pradoluengo, siendo pasto de las llamas madera y otros objetos depositados en el referido lugar. Las llamas alcanzaron grandes proporciones, afectando a las bovedillas y viguetas Castilla, valorándose los daños, en principio, en unas cien mil pesetas. En los trabajos de extinción colaboraron el vecindario y las fuerzas del Cuerpo de la Guardia Civil.

ROBO EN EL RANCHO BILL

En la madrugada del pasado domingo, fueron sorprendidos en el interior del establecimiento «Rancho Bill», sito en el término de Revillarruz, por un camarero y el padre del propietario, dos individuos de 16 a 18 años de edad. Estos habían roto la ventana del servicio para penetrar en dicho establecimientop apoderándose de dos micrófonos, cinco botellas de whisky, y 2.000 pesetas en metálico, valorándose los daños en unas 150.000. Los citados individuos, al verse sorprendidos, huyeron en un vehículo matrícula PMM-38695, perteneciente al Parque de ICONA y el cual había sido sustraído en esa misma noche.

OTRO EN UNA FABRICA

José María Echevarría Núñez vecino de Güeñes (Vizcaya) propietario de la fábrica de muebles «La Magdalena» sita en Santecilla de Mena, denunció que de ésta le había sido robada una mesa de comedor, siete sillas, cuatro sillones, una mesa de mármol, cinco módulos de tresillo, cuatro lámparas de vidrio y bronce, 14 metros de moqueta, todo ello valorado en 450.000 pesetas.

ROBO CON INTIMIDACION

María Orosz Magdolna denunció que cuando se hallaba descansando a las tres de la tarde, en la carretera local BU 721, que se une a la N-1 en Ameyugo, fue abordada por dos individuos de unos 30 años, que la intimidaron con arma blanca. Se apoderaron de una cadena de oro que llevaba con medalla de la época Austria-Bulgaria 1911 y 50 francos.

NIÑO ATROPELLADO EN ROSIO

En el término municipal de Rosio, kilómetro 3.500 de la carretera local Villalacre-La Cerca la furgoneta matrícula BI 2.826-P, conducida por Federico Martínez Angulo, de 44 años, atropelló al ciclista José Luis Villamayor Robledo, de siete años, cuando se disponía a salir a la carretera local, desde un camino vecinal, resultando con heridas graves.

CAE POR UN DESNIVEL

—En el kilómetro 42,100 de la carretera local Roa de Duero-Burgos término municipal de Torrepadre, el coche «Seat-850», matrícula ZA-70.438, conducido por el joven José Eduardo Ruiz Sagredo, de 19 años, se salió de la calzada cayendo a un desnivel, situado en la orilla izquierda de la carretera y volcando Resultó con heridas graves su acompañante, María Eulalia Rodríguez Hurtado, de 20 años, que fue ingresada en la Residencia Sanitaria «General Yagüe» Salió ileso el conductor del turismo.

HERIDO GRAVE EN UN VUELCO

—En el kilómetro 40,200 de la autopista A-1, Burgos-Máizaga el turismo matrícula BI 2.946-B, conducido por Jesús María Ezquiaga Zabalzaguerri, de 33 años se salió de la calzada, volcando, en el término municipal de Briviesca, sufriendo heridas graves y siendo internado en la clínica de la Cruz Roja.

LESIONADO EN UN CHOQUE

En la carretera nacional Madrid-Irún, a la altura del kilómetro 278,200, término municipal de Briviesca una furgoneta de nacionalidad danesa, conducida por Mario Domínguez Padín, de 33 años, colisionó con un vehículo de este mismo país, conducido por Alfonso Barreiri Roanoba, de 22 años. Resultó con varias lesiones de pronóstico menos grave el conductor del segundo automóvil.

MATRIMONIO HERIDO EN ACCIDENTE

A la altura del número 111 de la calle Vitoria de nuestra ciudad, el camión «Avia» matrícula BU-7863-C, conducido por Amancio Pomarco Vázquez, de 55 años, invadió la calzada izquierda al derrapar mientras frenaba, colisionando con el turismo «Mercedes», matrícula GE-74.345, conducido por José Sánchez Pérez, súbdito suizo. Resultaron con varias lesiones de pronóstico menos grave el conductor del automóvil y su esposa María Luz González López, de 44 años, que fueron ingresados en la Residencia Sanitaria de la Seguridad Social.

MATA A TRES NIÑOS A CUCHILLADAS

Buenaventura, Colombia (Efe).— Un toxicómano penetró ayer por la tarde en una casa de la localidad colombiana de Buenaventura, armado con un cuchillo, y mató a tres niños e hirió a otras seis personas. El individuo, Osorio Valencia, de 23 años, se hallaba bajo los efectos de la marihuana, dijo la Policía.

El asesino, antiguo estibador de este puerto, echó abajo la puerta de la casa, de una patada, y acuchilló a los niños. Después, penetró en una habitación donde había un grupo de personas viendo la televisión y las acuchilló también.

Finalmente el criminal fue reducido por cinco policías.

NACIONAL

Robo de una colección de joyas en Mallorca, valoradas en 40 millones de pesetas

Daños en los vegetales y en los animales, en un escape de fluor, en la costa lucense

Palma de Mallorca (Logos). — Una colección de joyas y alhajas valoradas todas en más de 40 millones de pesetas se han llevado el ladrón o los ladrones de un chalet en la zona de Formentor, en la Costa Norte de Mallorca, mientras sus propietarios cenaban en la terraza. Así lo ha comunicado a la Guardia Civil el dueño un súbdito alemán apellidado Mongen conocido como «El rey de chocolate». No se ha facilitado hasta el momento información oficial sobre el cuantioso robo.

ESCAPE DE FLUOR EN LA COSTA LUCENSE

Lugo (Efe) — Animales y productos vegetales han resultado dañados por un escape de fluor de la factoría de Alumina-Aluminio, ubicada en San Ciprián, en la costa lucense, han confirmado a «Efe» agentes de la Delegación provincial del Ministerio de Agricultura

Los daños causados por el escape aún no se han podido evaluar totalmente, ya que está pendiente de conocerse el resultado definitivo de los análisis llevados a cabo por el laboratorio provincial de Agricultura, que, según las fuentes consultadas por «Efe», se conocerá en esta misma semana.

El escape de fluor afectó principalmente a pinares de las parroquias de Lago y Somoas, circunstancia en la que incidió la dirección del viento, así como a plantaciones de maíz y frutales.

Los animales que evidencian los efectos de la contaminación son ovejas y vacas, que presentan molestias.

COCHE DESTRUIDO EN UN ATENTADO

Zaráuz (Efe). — Un coche «Austin Victoria», de color rojo, matrícula SS-7173-D, resultó totalmente destruído en la pasada madrugada, como consecuencia de un atentado.

El vehículo propiedad de un conocido industrial zarauztarra, propietario de la empresa «Muebles Ecenarro», estaba estacionado en las proximidades de la zona denominada «Ondar-Zelay», y le fue adosada a la rueda delantera derecha una carga, de unos 200 gramos de una sustancia explosiva, accionada mediante un mecanismo de relojería.

Hace algunos meses la citada empresa tuvo problemas laborales, como consecuencia de los cuales fueron despedidos varios trabajadores.

EMBORRACHARON AL CARTERO DE GIROS, PARA ROBARLE

León (Efe). — Dos desconocidos se apoderaron de 186.000 pesetas que el cartero Carlos Antonio Díaz, encargado del servicio de reparto de giros postales, llevaba para pagar a los ancianos acogidos al Fondo Nacional de Asistencia Social.

Parece ser que cuando el cartero se encontraba en un bar, dos desconocidos le invitaron a unas copas, y más tarde, aprovechando el mareo de éste debido a la gran dosis de alcohol ingerida, le sustrajeron el dinero y huyeron.

¿UNA BROMA O INTENTO DE ROBO?

Santiago de Compostela (Efe). Dos jóvenes, uno de los cuales se encuentra cumpliendo el Servicio Militar en Santiago de Compostela, han sido heridos por los disparos hechos por el guarda de la Catedral de Compostela, que sorprendió en los tejados de la Basílica a un grupo formado por siete personas.

Sobre la una y media de la pasada madrugada, el guarda de la Catedral observó a un grupo de jóvenes subidos en la techumbre que da a la capilla de la Corticela Después de conminar a los jóvenes a bajarse del techo a lo que hicieron caso omiso, el guarda efectuó varios disparos y dos jóvenes resultaron heridos

A continuación, el guarda de la Basílica avisó al 091 y agentes de la Policía Nacional detuvieron al grupo de jóvenes.

Dos de ellos Alberto Lumbreras Sarrión, de 21 años natural de Badalona y que cumple el Servicio Militar en Santiago, y Jorge González Fernández, natural de San Gregorio (Gerona), de 21 años, estudiante, que presentaban heridas producidas por cartuchos de perdigón, han sido internados en el Hospital Provincial.

DELINCUENTE MUERTO, EN UN ENFRENTAMIENTO CON LA POLICIA

Alicante (Efe). — Un delincuente ha resultado muerto al enfrentarse con la Policía Nacional, en un descampado cercano al CIR de esta capital.

El hecho se ha producido a media tarde de hoy, cuando una dotación del 091 perseguía dos coches en los que viajaban tres atracadores, que a lo largo del día habían perpetrado diversas acciones delictivas en la capital.

En el enfrentamiento ha resultado herido Baltasar Valladares Granados de 17 años de edad, que, trasladado a la Residencia de la Seguridad Social «20 de Noviembre», fallecía poco después. Los otros dos acompañantes de la víctima lograron huir

Según se ha podido confirmar más tarde, el fallecido estaba reclamado por dos Juzgados de Barcelona y contaba con antecedentes penales En el coche en el que viajaba se han encontrado armas de fuego.

INTERNACIONAL

El «destripador» de Yorkshire, a punto de ser detenido por la Policía

Londres (Servicio especial para Colpisa, por Penélope Bower).— El ya celebérrimo «destripador» de Yorshire se encuentra en un mal momento al anunciar el jefe de detectives, George Oldfield, que lo tiene cercado, según anuncian unánimemente los diarios londinenses del lunes. Como respondiendo a estas informaciones, el «destripador» ha anunciado por teléfono, a las diez de la mañana, que volverá a matar a su víctima número 12.

La historia del «destripador» de Yorkshire es vieja y no ha tenido mayor proyección porque no sucede en Londres, sino en Bradford, ciudad de 200.000 habitantes. Hace cuatro años se produjo la primera víctima y desde entonces la Policía no ha tenido la ocasión de echar mano al criminal. Sin embargo, las cosas parecen haber cambiado.

Con todos los elementos recogidos en una investigación que dura cuatro años, parece que la Policía tiene ya una pista segura y, probablemente hasta el nombre del criminal. Este se halla cercado, al decir del jefe de detectives y los diarios del lunes se preparan a dar la gran noticia que, sin duda, causará sensación.

ATAQUE DE CELOS ENTRE HOMOSEXUALES

Bruselas (Efe).— En un ataque de celos, Robert Tuiller, de 28 años, mató con un cuchillo de carnicero a su amigo íntimo Stephane Domecq, de 24 años.

El crimen se cometió en el apartamento que compartían en una calle céntrica de la capital belga y el motivo fue la decisión de Domecq de poner fin a la relación homoxesual que sostenían desde hacía varios meses.

Veinticuatro horas después de los hechos, Robert Thuillier se presentó a la Policía para confesar su acción.

«EMBUTIDO DE PERRO»

Lima (Efe).— La Policía descubrió en un terreno baldío por lo menos cien cabezas de perros grandes, recién sacrificados.

Los limeños se preguntan, con gestos de asco, si habrán estado comiendo embutidos preparados con la carne de esos animales.

Testigos presenciales dijeron que tales restos fueron arrojados por un camión, en una urbanización del sector Sur de la ciudad.

Se cree que pueden proceder de algún matadero clandestino que esté abasteciendo con carne de perro a vendedores ambulantes o a alguna fábrica de embutidos, ante la actual carestía de la carne de vacuno

ARRASADOS CENTENARES DE HECTAREAS, EN PORTUGAL

Coimbra, Portugal (Efe). Bomberos y voluntarios lucharon ayer, durante once horas, para controlar un incendio que quemó centenares de hectáreas y amenazó a varias viviendas de la zona, situada a 175 kilómetros al Norte de Lisboa.

Según informes, el incendio fue difícil de controlar, debido a escasez de agua y la dificultad existente en llegar a los pinares de Cegonheira, situados a gran altura y con accesos abruptos.

Las llamas amenazaron varias casas, pero no hubo necesidad de realizar evacuciones.

M.E.C.D. 2017

anuncios por PALABRAS

Estos anuncios se reciben en nuestra Administración (Calle San Pedro Cardeña, 34, teléfono 211511) y Delegación (Vitoria, 13), de NUEVE Y MEDIA de la mañana a UNA de la tarde y CUATRO A SEIS de la tarde, así como en todas las Agencias de Publicidad. — PRECIO: CINCUENTA pesetas hasta diez palabras. Cada palabra más, CINCO pesetas.

Alquileres

SANTOS. — Alquilo estudio, zona céntrica, con servicios centrales. Calle Julio Sáez Hoya, N.º 8-6.º.

RITORT. — Alquila local, calle Madrid, reformado, teléfonos, oficinas, 240 metros. Ideal exposición. Reyes Católicos, 4.

RITORT. — Alquila su piso sin gastos, contratos, administra, cobros. Reyes Católicos, 4.

ALQUILO piso, calefacción central, 5 habitaciones, servicio y cocina. Llamar tardes a partir de las 8.30 al Teléfono 224509

VILUMBRALES. — Alquila su piso en el día sin gastos, evítese molestias.

NECESITO piso céntrico, en alquiler con servicios centrales. Tlf. 222990.

SE PRECISA piso pequeño en alquiler céntrico. Llamar al Telf. 227403.

SE ALQUILA piso amueblado temporada a estudiantes. Verle Francisco Grandmontagne, n.º 5-8.º E de 9 a 2 ó 7 en adelante.

SE NECESITA piso o buhardilla en alquiler. Telf. 227021.

HABITACION individual, derecho cocina, necesito en Madrid, desde Septiembre. 227300 de 3 a 5. Charo.

ALQUILO piso calle Vitoria, 166 - 1.º, D. Pasar por el mismo de 4 a 9.

NECESITO piso en alquiler Zona Crucero San Julián, C/. Salas o alrededores. Llamar al Telf. 214351.

ALQUILO piso amueblado, calefacción central. Telf. 218214.

VILUMBRALES alquila piso zona Gamonal. Inmejorable. C/. Vitoria, 163-1.º B.

SANTANDER, Alquilo piso amueblado y casita situada costa con playa Septiembe 942/238232

NECESITO piso en alquiler céntrico. Teléf. 202951.

COSTA DEL SOL. Se alquilan apartamentos mes Septiembre. Teléf. 223160.

Automóviles y accesorios

ALQUILER sin conductor coches nuevos, todas las marcas «Servi Auto» Sanjurjo 9. Teléfono 222715

AUTOMOVILES PEDROSA — Compre venta de toda clase de automóviles Stock mínimo ciento cincuenta vehículos para que usted pueda elegir Garantizados Facilidades hasta 24 meses Teléfonos 220047 y 227787

FUNDAS para su coche, confección y montaje en el día Arahuetes San Isidro. 13 Vacaciones hasta el 27 de Agosto.

DUCAR. Automóviles venta las mejores marcas a mejores precios Facilidades Teléfono 229107

AVIA 2.500 ganadero Ebro F-108 Combi-5 Citroen AK-400 Avia 1.000, DKW 1.000 y 1.300 Ruera Calle Vitoria, 19.

ANTES de comprar su vehicul de ocasión véalos y compruébelos sin compromiso en Automóviles Ducar Casa la Vega, 15. Todas marcas.

AUTOMOVILES vidal Compra venta automóviles Vendemos toda clase de automóviles usados, totalmente revisados Facilidades hasta 18 meses Compramos su coche usado y se lo pagamos al contado Madrid, 91. Teléfono 203461

SE VENDE Seat 127 20.000 Kms. Bda. Illera, C/. J, n.º 6.

AUTOMOVILES VARONA. Compra-venta de toda clase de automóviles y vehículos comerciales hasta 3.500 kilos. Garantizados. Mínima entrada. Facilidades 6, 12, 18 y 24 meses. Madrid, 22. Telf. 207087.

BARRIADA ILLERA, automóviles de ocasión. Revisados Facilidades de pago todos los modelos. Pedro. Teléfono 214756.

EUROCACION — Coches revisados y garantizados, todas marcas y modelos Trabado. S. L. Carretera Madrid-Irún. Km. 234 Teléfonos 200543-200542 General Sanz Pastor, número 6.

AUTOMOVILES 200, somos especialistas en coches de uno a tres años 127 un año 128 un año 1.200 un año. R-5 dos años. R-12 dos años R-12 Familiar tres años 131 Perkins BU-C. 132 Mercedes BU-B Dodge Valiant Diesel Turbo 100 vehículos seleccionados nuestro lema es garantía y seriedad Garantía firmada por un año, por mano de obra y materiales Vitorio. 200 Teléfono 220733

JUAN vende 600-E, 850 127 124 1.430 128 131 132, 1.600, 1.800 R-5, R-6, R-7, R-8 R-12-S, Simca 1.000 1.200, 1.200-E 65 Palace, Dyane-6, C-8 Ford Fiesta, varios modelos más Garantizados por un año, piezas y mano de obra. Facilidades. Vitoria 235

AUTOCID, S. A. concesionario de Ford España vende todas las marcas nacionales en vehículos de ocasión Totalmente revisados de mecánica, chapa y pintura, facilidades de pago y nuestra garantía A-1 es imejorable Visítenos en Carretera Madrid kilómetro 234,400 Telf. 208442. Abierto sábados todo el día

EUROCASION es la garantía Trabado S. L. Agencia Oficial Citroen Peugeot Carretera Madrid-Irún, Kilómetro 234 General Sanz Pastor, número 6.

SE VENDE Simca 1.200, Citroen AKS, 2 CV, R-8; calle Salas, 12 bajo.

VENDO Seat 1.200 Sport, 21.000 Km. Telf. 202652, a partir 9 noche.

PARTICULAR vende R-8. Telf. 216339, llamar de 8 a 9 tarde.

VEHICULOS de ocasión, no se deje convencer con palabras. Automóviles Grandmontagne le ofrece: vehículos con menos de seis años, un año de garantía, en piezas y mano de obra, reparación de averías en cualquier punto de España Máximas facilidades. Abierto todos los días hasta las nueve, incluso sábados Francisco Grandmontagne, 22 teléfono 215050.

VENDO coche G.S. de particular a particular, buen estado, BU-8968-B Telfs. 227563 y 223634.

SE VENDE coche particular a particular 850 especial. Llamar al Tel. 219803.

SE VENDE 127 buen estado. Llamar de 3 a 6 Telf. 214943.

SE VENDEN Seat 127 2 puertas, Seat 127 4 puertas y Seat 850 especial 4 puertas. Razón: en C/. Vitoria, 245-247, bajo.

VENDO coche descapotable Mehari, muy económico. Informes taller Lealtad, C/. Lealtad, n.º 2. Telf. 203555.

VENDO DKW preparada servicio público. Llamar Telf 941-340977.

AUTOMOVILES Vicente López. Vende arios Seat 600, 850 127 normal y cuatro puertas: 133, 124, 1.430 y 124 Sport. Varios R-5 R-8, R-12. Simca 1.000 Rally y 1.200 Varias furgonetas Ebro, Sava y D.K.W., como nuevas. También vendemos pequeños camiones con o sin vasculante. Visítenos en Pisones, 40. Teléfono 209667

SE VENDE Citroen 2 CV. Telf. 209755.

VENDO Citroen 2 CV Azan 6, en buen estado 218214.

VENDO 2 furgonetas Citroen 2 HP AKS - 400, Simca 1.200 y R-8. Calle Salas, 12. Bajo.

VENDO Seat 127 C, 4 puertas. Telf. 224299.

VENDO Seat 127. Llamar Tel. 201321.

VENDO moto Bultaco F 360 c.c. Razón: Teléf. 223413. Burgos.

PARTICULAR vende R-8. Informes C/. Santa Agueda, 36-tienda.

Colocaciones

GANARAN dineros efectuando sencillos trabajos caseros Escribanos. Hispanotensa Benidorm (Alicante)

HORNERO o cocedor para cerámica se necesita. Dirigirse Oficina de Empleo. San Pablo, 8. Referencia 11.037.

SE NECESITA empleada de hogar fija, con experiencia e informes, buen sueldo. Avenida del Cid 6 portería. Telf. 204769

CHICA interna para Madrid con informes. Buen sueldo. Llamar 5 a 8. 206404.

TALLER de aluminio, precisa viajante, relacionado con el gremio de la construcción La Cercada, N.º 5-4.º F. Briviesca.

SEÑORA o chica responsable para mañanas, casa poca familia Avda Reyes Católicos, 10, 4.º B, o «Garden». Plaza Primo Rivera, 6.

SE NECESITAN oficiales 1.ª albañiles. Emeterio Dobarco Bernal, C/ Julio Sáez de la Hoya, 8-7.º Teléfono 220591. Ref. 10.720 Para trabajar en cuarteles.

SE NECESITA chica para todo el día. Buen sueldo Reyes Católicos 16 3.ª escalera, 8.º A.

FAMILIA burgalesa necesita para Madrid, chica interna con informes Buen sueldo. Telf. 209180.

SE NECESITAN camareros o barman para el Mesón El Carro. Llamar a partir de las 11 de la noche. Ref 11233.

ATENCION, Miranda y zona de influencia A ti, mujer o caballero (mayores 23 años). Primera Marca nacional te ofrece 10 puestos en equipos y mandos alta dignificación. No te exige carrera ni títulos. Puedes ganar entre 50.000 y 150.000 Ptas. mensuales. Imprescindible tener coche. Preséntate en Hotel «D César» a las 4,30, mañana lunes. Recibe: A. Villanueva. Rf. 11271.

TRABAJO a domicilio todo el año a máquinas tricotar. San Francisco, 145, bajo.

PROPONEMOS trabajo casero ganará fácilmente 30.000 mensuales. Publirenta. Alboraya (Valencia).

MATRIMONIO con niño necesita asistenta de 8,30 a 4,30. Llamar al Telf. 221351 a partir de las 5 de la tarde.

NECESITO chica externa. Avda. del Cid, 40-8.º B.

NECESITO chica. Razón: General Vigón, 67, 3.º D. De 4 a 6.

CHICA fija se necesita en Vitoria, 31-1.º

SE NECESITA chica o señora para cuidar un niño. Calle Madrid, n.º 9-6.º Dcha.

SE NECESITA chica fija sueldo a convenir. Julio Sáez de la Hoya, 4-2.º D. De 7 a 8 tarde.

NECESITO asistenta mañanas. Avda. del Cid, 59-61-10.º D.

SE NECESITA chica fija con informes. Buen Sueldo. Telf. 205858.

MATRIMONIO joven con dos niños necesita chica con infomes. Tlf. 200315.

ATENCION. Bordadoras de Aranda de Duero. Si disponen de lugar y tiempo para dar Cursos de bordado, nosotros se los facilitaremos. Escríbanos a «Estarta y Ecenarro, S. A.». San Pablo 41. Burgos.

SE NECESITA chica interna para matrimonio, joven. Telf. 228208. Mañanas.

Compras y ventas

ESTANTERIAS metálicas Dexion, montaje inmediato. Ruera. Vitoria 19. Telf 203887

CONSTRUCTORES: Vendo piedra sillería y mampostería Alfareros. 23 bajo. Teléfono 223659

VENDO herramientas de construcción. Informes Telf 202813 a partir de las 6 de la tarde.

CONTRATISTAS: Vendo tijeras o cerchas de hierro de 6 10 y 13 metros luz Alfareros. 23 Telf 223659

SE VENDEN 100 chopos en Avellanosa de Muñó. Ticiano Alvarez.

COMPRO cachorro boxer o Doberman. Tel. 201598. Por las tardes.

VENDO cajas cartón para embalar. Teléfono 205846.

SE VENDEN cachorros caniche blanco. Raza media. Telf. 210014.

POR FINAL de obra se venden puntales de madera, precio económico. Razón en obra. Pisones 32. Horas: las de la jornada laboral.

VENDO máquina de coser recto o automática, perfecta y económica. 228843.

POR REFORMA liquidamos lámparas, transistores 950 Ptas. Radioeléctrica Jospe. Avenida Cid, 43.

CAZADORES, vendo perdigón, cambio por chatarra plomo. Puebla, 11 Chatarrería.

BODEGAS, merenderos mesones, vendo baldosas rojas antiguas. Puebla, 11. Chatarrería.

VITRINA médica vendo, otras aplicaciones, antigüedades, coleccionistas. Puebla, 11. Chatarrería.

VENDO pavitos de recría y pollas 4 meses. Telf. 215666 Pedro.

SE VENDEN Isso Carros para hacer remolques. Remolques de mano y carros de mano, para cualquier uso con ruedas de moto. Puertas para jardín de entrada, una portonera para pabellón, metálica. Miguel Hermanos Casillas, 7. Telf. 208375.

Enseñanzas

INLINGUA Cursos de verano Inglés francés. Preparación exámenes. Alonso Martinez 7 3.º Teléfono 206851

SE DAN CLASES de Matemáticas, Física y Química por ingeniero superior. Tel 226026

INGLES se dan clases particulares. Tlf. 212227

SE DAN clases Matemáticas, Física y Química. Telf. 202901.

DOY CLASES Matemáticas, B.U.P. Llamar al 214293 de 3 a 4.

Fincas

VENDO apartamento Informes. Sanjurjo 8 7.º derecha

SE VENDEN locales Varias superficies Avenida del Cid. Teléfono 222708

PISO lujo 249 m dos plazas garaje Teléfono 220591 Reyes Católicos N.º 2

SE VENDE piso de lujo, 150 m², en Avenida General Vigón «Otamendi» Telf 222708

PARTICULAR vende piso 10.º de Vitoria, 46, 187 metros. Edificio Gasset. Teléfono 206867

VENDO terrenos en Renuncio, para chalets Informes: Telf 228113

VENDO por traslado local de 108 m.² Alfareros 4. Luremo.

VENDO piso reformado, muy soleado gran terraza calefacción de carbón, carbonera Avenida del Cid, 47-1.º izquierda, mañanas de 12 a 2 y tardes de 6 a 8.

RITORT. — Pisos calle Vitoria, Eladio Perlado, cuatro habitaciones, exterior entrada 500.000

RITORT. — Pisos nuevos, Parque Santiago exteriores, garaje, calefacción, cuatro habitaciones.

RITORT. — Pisos calle 3-34. Cuatro habitaciones, exteriores, entrada 500.000. Facilidades.

RITORT. — Pisos Grandmontagne, Plaza Lavaderos, cuatro habitaciones, exteriores entrada 600.000

RITORT. — Pisos Plaza San Bruno, Santiago, cuatro habitaciones calefacción, poca entrada.

RITORT. — Pisos en Gamonal nuevos y usados en todas las zonas, mínima entrada. Visíteme.

RITORT. — Pisos calle Madrid, Calzadas, cuatro habitaciones exteriores Entrada 600.000.

RITORT. — Pisos nuevos las Fuentecillas, cinco habitaciones, garaje, calefacción cocina montada lujo.

RITORT. — Pisos nuevos Barrio Gimeno Residencia Cubo, garaje, calefacción, cinco habitaciones, visítelos

RITORT. — Pisos lujo Reyes Católicos Edificio Gumen, 6 habitaciones, cuatro servicios, garaje Visítelos.

RITORT. — Apartamentos lujo, Reyes Católicos Edificio Gumen, 3 habitaciones, amplio salón garaje

RITORT vende local 50 metros Cabestreros, muy económico. Reyes Católicos, 4.

RITORT. — Pisos Parque Avenidas, Avda. Cid, cuatro habitaciones, calefacción, exteriores.

RITORT. — Piso amueblado Francisco Sarmiento, cuatro habitaciones, 2.900.000 Entrada 800.000.

RITORT. — Pisos carretera Poza, 3 y 4 habitaciones exteriores, muy baratos.

RITORT vende entreplantas Plaza Cruzada, 80 metros. Ideal oficinas.

RITORT. — Pisos Padre Silverio cinco habitaciones calefacción, exteriores garaje.

RITORT. — Piso Melchor Prieto, tres habitaciones, exterior Entrada 400.000. Facilidades

RITORT. — Locales en todas las zonas de la capital desde 25.000 pesetas metro.

RITORT. — Pisos Edificios Médicos, cinco habitaciones, garaje exteriores, calefacción, visítelos

VENDO piso, Gamonal bonito, servicios centrales, comunidad económica. Telf 229554

SE VENDE piso Razón calle Madrid 64-5.º A.

VILUMBRALES. — Piso San Bruno Eladio Perlado, calle Vitoria, cuatro habitaciones; entrada 500.000.

VILUMBRALES. — Pisos calle 3-34, cuatro habitaciones, exteriores entrada 400.000

VILUMBRALES. — Piso Calle Vitoria, Eladio Perlado, cuatro habitaciones exterior Entrada 600.000.

VILUMBRALES. — Piso Plaza Lavaderos, Camino Andaluces cuatro habitaciones exteriores. Entrada 400.000.

VILUMBRALES. — Pisos Luis Alberdi Plaza San Bruno cuatro habitaciones, exteriores Entrada 500.000

VILUMBRALES. — Piso Calle Santiago, Vitoria, cuatro habitaciones, exterior Entrada 600.000

VILUMBRALES. — Pisos Calle 3-30 Eladio Perlado, cuatro habitaciones, exteriores Entrada 500.000

VILUMBRALES. — Pisos muchos pisos en Gamonal nuevos usados, visíteme, enseñaré informaré

VILUMBRALES. — Locales Calle Santiago, San Juan Ortega desde 30 metros desde 10.000 pesetas metro.

VILUMBRALES. — Locales con cafeterías instaladas zona Gamonal, muy rentables a precio de local corriente

VILUMBRALES. — Pisos Villalón Cabestreros, cuatro habitaciones. Exteriores Entrada 600.000.

VILUMBRALES. — Pisos Avellanos, zona Vadillos, cuatro habitaciones, exteriores entrada 400.000.

VILUMBRALES. — Pisos Parque Santiago, Consulado cuatro habitaciones exteriores entrada 500.000

VILUMBRALES. — Pisos económicos centro capital, reformados visíteme, tengo muchos, Baratos.

SANTOS apartamentos San Francisco, 3 habitaciones, calefacción individual.

SANTOS pisos Alfonso X el Sabio, 4 habitaciones, 2 baños exterior. Precio interesante. Calle Julio Sáez Hoya, N.º 8-6.º

M.E.C.D. 2017

MISTERIOSO HALLAZGO DE SIETE CADAVERES DE MUJERES EN UNA BODEGA DE MANCHESTER

La Policía se encierra en un hermetismo inhabitual

Manchester (Servicio especial para «Colpisa» por, P. Bower).- Esta ciudad británica, se ha despertado extrañada el viernes por la noticia de que siete cadáveres de mujeres han sido hallados en una especie de fosa, en la amplia bodega de un edificio de Lincoln Street, en pleno centro de la población.

Si bien la Policía local no ha dicho nada al respecto, ni se ha publicado ninguna información de tipo oficial, las lenguas han echado a andar y cuentan y no acaban. Así que vamos a hacer lo mismo.

La casa donde han aparecido los siete cadáveres perteneció en tiempos a un americano llamado Harold Grossman, quien regresó a Norteamérica en 1967 después de venderla a un inglés llamado Peter Kemp. Grossman se instaló en Nueva York y luego, al cabo de un año, murió en accidente de tráfico, de modo que queda casi exonerado respecto de este tráfico y espectacular hallazgo.

Se cuenta que Peter Kemp, que tendrá ahora unos 48 años, y que siempre pareció un hombre de buena salud y muy fuerte, se halla en Australia. Pero ya sabemos que es a este país donde se dirigen en la imaginación de las gentes británicas, aquellos que se desvanecen misteriosamente. El rumor afirma que en la bodega donde se dice que han aparecido los cadáveres femeninos, de unos 200 metros cuadrados, Kemp trabajaba en el revelado de fotografías y en trabajos gráficos diversos, un poco como aficionado, ya que al parecer, es un hombre de dinero. La desaparición de Kemp hace que la casa no tenga de momento dueño y es un edificio que vale algo así como unos doce millones de pesetas, cifra nada despreciable y nada probable de abandonar por mucho que se tenga.

Los redactores de sucesos de los cuatro principales diarios de Manchester indican que las siete víctimas no son mujeres de vida airada o libre sino mujeres absolutamente honestas en su vida normal. Pero para saberlo exactamente, hay que esperar a que la Policía haga un inventario de las mujeres desaparecidas en la región de las cuales no hay la menor noticia y que según el «Manchester Guardián» son exactamente 40. El periodista manchesteriano mejor informado siempre, Harvey Primus, dice que una de las mujeres que se halla muerta en la bodega es Annete Fall, que trabajaba como secretaria de un anciano abogado y de quien nadie tenía nada que decir. También afirma Primus que otro de los cadáveres pertenece a una mujer de 50 años de nacionalidad francesa y, por último, una tercera es una ciudadana argentina, abogado de profesión, que teniendo medios de fortuna, llegó a Manchester en 1977 para vivir un año en un hotel estudiando intensamente la lengua inglesa con el fin de dominarla pronto para ingresar en los servicios jurídicos de las Naciones Unidas. Pero aparte de esto, ni Primus ni los demás saben nada, y la Policía parece que no dispone de conocimientos mucho más amplios.

Lo que sí parece serio es que el superintendente segundo de la Policía de Manchester, Perry Smitch, ha salido para Londres para pedir ayuda a Scotland Yard.

«HACER UNA DISTINCION ENTRE FELIPE Y EL P.S.O.E. ES UNA FALACIA» (YAÑEZ)

Málaga (Efe). — «Hacer una distinción entre Felipe y el partido es una falacia: Felipe es un hombre formado en el partido desde hace muchos años, y establecer distinciones de este tipo es una calumnia» —según manifiesta Luis Yáñez, exmiembro de la ejecutiva del PSOE, y antiguo secretario de relaciones internacionales del partido, en unas declaraciones que publica el diario «Sur».

Yáñez, luego de comentar la lucha por el poder que se ha entablado dentro del partido, afirma que, en su opinión, Felipe González, representa al ocheta por ciento de los militantes y que en consecuencia, será su candidatura la que obtenga mayor número de votos en el próximo Congreso extraordinario del partido.

Señala que el bustelismo y el gomezllorentismo son sectores, que han pretendido dañar al partido y que ahora se limitan a tratar de introducir a sus elementos en la nueva ejecutiva socialista, por lo que manifiesta su oposición a una ejecutiva de síntesis que admitiera la presencia de esas corrientes.

CAMACHO, EN HUNGRIA

Budapest (Efe). — El secretario general de la Federación de sindicatos de Comisiones Obreras españolas, Marcelino Camacho, se encuentra en Budapest, por invitación del Consejo nacional de sindicatos húngaros.

En el curso de esta visita amistosa oficial, Camacho se informará sobre las actividades de los sindicatos húngaros Intercambiarán también opiniones sobre el movimiento internacional de sindicatos y las posibilidades de desarrollar las relaciones bilaterales.

Cada día hay un Managua aquí, en el mismo Burgos No esperes a ver la tragedia Sal a su encuentro y evítala. Hazte donante de sangre.

LOS MINUSVALIDOS ENTRARAN GRATIS A LOS MUSEOS

Madrid (Efe). — Los miembros de la Asociación Española de Minusválidos podrán entrar gratis a los museos y monumentos dependientes de la Dirección General del Patrimonio Artístico, Archivos y Museos, según una orden que publica hoy el Boletín Oficial del Estado.

Los miembros de la citada Asociación podrán entrar a los referidos Museos acreditando su condición de socios de la Asociación Española de Minusválidos, mediante el correspondiente carnet.

TRABAJOS DE CALIDAD

TALLERES GRAFICOS

DIARIO DE BURGOS
San Pedro de Cardeña, 34
Teléfono: 217358

anuncios por PALABRAS

Estos anuncios se reciben en nuestra Administración (Calle San Pedro Cardeña, 34, teléfono 211511) y Delegación (Vitoria, 13), de NUEVE Y MEDIA de la mañana a UNA de la tarde y CUATRO A SEIS de la tarde, así como en todas las Agencias de Publicidad. — PRECIO: CINCUENTA pesetas hasta diez palabras. Cada palabra más, CINCO pesetas.

SANTOS vendo piso en 2.000.000 pesetas, 4 habitaciones, a estrenar, 1.º escrituras. Facilidades.

SANTOS piso San Nicolás, 4 habitaciones, servicios centrales. Precio muy interesante.

SANTOS agencia inmobiliaria, le ofrece sus servicios para la venta o compra de su local o piso. Consúltenos sin ningún compromiso. Teléfono 228754.

SANTOS piso en Beyre (Isla), 6 habitaciones, plaza garaje y trastero, exterior. Calle Julio Sáez Hoya, N.º 8-6.º.

SANTOS apartamentos en Petronila Casado, 2 habitaciones, con plaza garaje. A estrenar.

SANTOS piso General Yagüe. 4 habitaciones, servicios centrales Muy decorado. Facilidades. Calle Julio Sáez Hoya, N.º 8-6.º

SANTOS piso Cucero San Julián, 4 habitaciones, calefacción individual. Precio interesantísimo.

SANTOS pisos en Plaza San Bruno, 4 habitaciones, calefacción central o sin ella Distintos precios.

SANTOS vendo nave con terreno en Villalonquéjar Precio de ocasión. Calle Julio Sáez Hoya. N.º 8-6.º.

SANTOS local calle Real, 60 m.² Entrada 780.000 pesetas. Resto facilidades.

SANTOS piso Calle Zamora, 3 habitaciones, calefacción individual. Calle Julio Sáez Hoyar, N.º 8-6.º.

SANTOS vendo piso 3 habitaciones. entrada 100.000 pesetas. Calle Julio Sáez Hoya, N.º 8-6.º

VENDO piso, llamar Telf 215108, de 12 a 3 y 10 en adelante

VENDO plaza garaje. Gral Mola. 24-26. para coche pequeño 250.000 pesetas. facilidades Calle Madrid 22-2.º B.

VENDO vivienda amueblada. Informes: Telf. 206958.

VENDO piso, C/ Madrid, 67, 5 habitaciones, servicios centrales, estrenar Facilidades de pago. Informes: Madrid, 22-2.º B.

SE VENDE piso C/. Vitoria, 170-3.º A. Telf. 222266 de 9 a 12 y 3 a 6

SE VENDE piso, cinco dormitorios, salón 40 m.² dos servicios, nueve armarios empotrados, cocina moderna, calefacción central, dos entradas, teléfonos, etc. Sgd.ª Familia, informes Telf 218981.

CAMBIO piso céntrico, amplio con teléfono en Barcelona. Por otro similar en Burgos. Razón 943-612230. Sr. García Cuesta.

VENDO piso calle Vitoria, 141 6-2.º. Teléfono 218519.

EXTRAORDINARIOS pisos en la zona más residencial de Burgos, «Barrio del Pilar» amplios, soleados. todo exterior, jardín para la comunidad, calefacción y agua caliente central, muy próximos a entregarse, varios tamaños, desde 2.300.000 pesetas, en calle Concepción, N.º 14-5.º C.

VENDO piso San Pedro y San Felices, 8. Tl. 207995.

VENDO en Villamiel de Muñó 860 m.² terreno ideal para edificar. Informes, 210204.

SE VENDE arenal a 6 Kms. de Burgos Ctra. general. Telf. 207010.

VENDO buhardilla. Informes: Madrid. 22, 2.º derecha. Buen precio.

VENDO o traspaso negocio zona Sanjurrjo. Teléfono 220071 y 201507.

VENDO casa 6 habitaciones, locales y huerta. Barriada Illera. 210900.

VENDO parcelas, fincas construibles, en Ibeas y Ubierna. Telf. 229326.

SANTANDER. Vendo chalet a estrenar 280 m.² en dos plantas, 3.200 m.² de terreno, piscina, manantial. A 9 kilómetros de Santander. Telf. (942) 220736.

SE VENDE piso zona Gamonal. De entrada, 450.000 resto a 12 años. El total del piso, 2.300.000 en C/ Vitoria (Gamonal) C/. Madrid, 22-2.º B.

SE VENDE piso Rey Don Pedro, 58-5.º izqda. con calefacción de gasóleo. Razón: 4 tarde.

PARTICULAR vende piso en C/. Trinidad 12 (Junto Capitanía) Razón en San Francisco, 8-2.º

VENDO 2 pisos, uno muy céntrico, el otro precio muy interesante. Avisos Telf. 205058.

PARTICULAR vende piso, calefacción central, dos ascensores, 4 habitaciones. 3.000.000. 226013-221925.

VENTA de pisos En construcción muy adelantada en Paseo de los Pisones, N.º 32 Todas las viviendas son exteriores, muy soleadas Calefacción y agua caliente central Informes: en obra. teléfono 202487

SE VENDE piso lujo con garaje, a estrenar. Calle Concepción. Teléfono 203859

PRIGO. Agentes Propiedad Inmobiliaria.: Moneda 13 (Centro); Vitoria 175 (Gamonal)

PRIGO. Vitoria junto Cines: cinco pisos diferentes, cuatro dormitorios, salón. Diversas alturas.

PRIGO. Francisco Grandmontagne: tres dormitorios, salón. Calefacción individual gasóleo.

PRIGO. Procurador dos dormitorios. Comedor. Muy económico 1.050.000 pesetas. Infórmese.

PRIGO. Vivienda lujo muy económica. Reyes Católicos, edificio Meysa. Seis habitaciones, garaje.

PRIGO. Enrique III, 3 dormitorios, salón, calefacción individual. 1.800.000 pesetas.

PRIGO. Plaza Cruzada. Tres dormitorios, salón Servicios centrales. Perfecto estado.

PRIGO. Apartamento calle Emperador. Servicios centrales. Estrenar. Primeras escrituras.

PRIGO. Ramón y Cajal: 120 m.² cuatro dormitorios, salón. Servicios centrales. Soleado.

PRIGO. Carmen: cinco dormitorios, salón. Calefacción central. Exterior. Soleado.

PRIGO. Barriada Inugara: tres dormitorios, salón, calefacción. Exterior. Urge vender por traslado.

PRIGO. Eladio Perlado tres dormitorios. Salón servicios centrales, plaza garaje. Estrenar.

PRIGO. General Vigón, 120 m.² dos baños, aseo, cinco dormitorios, salón, servicios centrales.

PRIGO. Zorrilla (Vadillos): 100 m.² cuatro dormitorios, salón, calefacción central.

PRIGO. Local Reyes Católicos: esquina dos calles 80 m.² doblables.

VENDO finca de 8.000 metros cuadrados al pie de carreetra Villalón o cambiaría por local. Telf. 202189.

VENDO local de 320 metros cuadrados en Avda. Cid, 63, o cambiaría por local pequeño o piso Telf. 202189.

VENDO piso. Avda. Valencia, n.º 5-10.º B. Razón, en el mismo, de 4 a 6.

VENDO piso económico Vitoria, 135-2.º 1.ª Telf. 210025.

VENDO piso exterior, calefacción individual, buen precio. Informes en el mismo, en C/. Vitoria, 185-4.º D.

SANJURJO, 42. 5 habitaciones amplias, soleadísimo. Vistas maravillosas. 224424.

VENDO piso soleado Capiscol. Informes: Nueva Avda. Madrid, 12-7.º A.

PARTICULAR vende piso, calefacción central, dos ascensores, 4 habitaciones. 3.000.000. 226013-221925.

VENDO piso 5 habitaciones económico. C/. Vitoria, 239-4.º B. Ver de 7 a 9.

VENDO piso Vitoria, 192-4.º F. Telf. 226484 tardes de 5 a 8.

VENDO piso amueblado. Pza. San Julián n.º 9 bajo. Horas de 5 a 8 tardes.

VENDO piso de lujo. Gamonal, garaje incorporado. Precio de subvención. Telf. 207168.

VENDO piso Gamonal soleado. Ctra. Poza, n.º 8-7.º A, de 12 a 2.

VENDO piso Fernán González, barato. N.º 48-1.º Dcha. Verlo de 7 a 9.

CHALET dos plantas, mil metros,jardín, misma capital. Verdadera ocasión. Albillos. Espolón, 22.

SANJURJO. Piso señorial, amplio, buenas vistas. Albillos. Espolón, 22.

CALLE VITORIA. Piso 5 dormitorios más salón, centralizado. Exterior. Albillos. Espolón, 22.

GENERAL Vigón. Monísimo piso todo confort. Económico. Albillos. Espolón, 22.

LOCAL comercial 58 metros vendo. Laín Calvo. Buen precio. Albillos. Espolón, 22.

Ganados y aperos

VENDO 6 vacas, dos recién paridas. Juan de Diego. Vallunquera.

VENDO dos vacas abocadas a parir. Miguel Santillana. Bahabón de Esgueva.

ATENCION básculas ganaderas Talleres Luremo Telf. 207799. Alfareros. 4. Burgos.

SELECCIONADORAS mesas densimétricas, elvadoras, transportadores. 988-725130 Apartado 77 Palencia

SE VENDE vaca ratina y cría. Luis Marín. Arenillas de Muñó.

Huéspedes

DISPONGO habitación dos camas, dos amigos Sólo dormir. C/. Vitoria, n.º 58-5.º izqda.

CAMAS 170 Ptas. pensión completa y cama, 250 ptas. Puebla, 2-1.º

BUSCO compañeras de piso en Madrid, desde Septiembre. 227300 de 3 a 5. Charo.

SE PRECISA habitación con derecho a cocina. Llamar Teléfono 200509.

SE ALQUILA habitación a dos señoritas con derecho cocina. Reyes Católicos, 223228.

ALQUILO dormitorios con salón estar, señoritas formales, derecho cocina, baño, calefacción muy céntrico. Llamar 202510 mañanas hasta la una.

Pérdidas

HALLAZGO reloj señora día 11. Razón: Auto Escuela Ruve.

BICICLETA desaparecida en la entrada de Residencia Sanitaria. Verde con faro de carrera. Se ruega información al 226179, mediodía.

Traspasos

TRASPASO comercio amplio escaparate. Plaza Mayor. Magníficas condiciones. Albillos. Espolón, 22.

Televisores

RADIO TV CARLOS Reparación a domicilio de televisores todas marcas. Instalación y reparación de antenas colectivas e individuales. Teléfono 217579.

Varios

SEÑORITA, su bolso piel 895 pesetas. Calzados Simón. Miranda, 17.

ALARMAS. — Proteja su piso establecimiento comercial con Tronic seguridad Sistemas electrónicos. Informes: teléfono 201207

DIMSA — Sistemas electrónicos de alarma. Bancos pisos tiendas. Avisos: Telf 202054

VENDEMOS. Moda en la mejor liquidación. Calzados Simón, Miranda, 17.

SUMINISTRAMOS agua en camión cisterna. Telf. 206470.

SE HACEN trabajos de pintura general Teléfonos 223579 218072.

REPARO puertas-ventanas, aluminio, hierro, a domicilio. Teléfonos 214290-200321

IMPRESOS comerciales, cartas timbradas, tarjetas de visita, invitaciones prospectos de propaganda, etc. TALLERES GRAFICOS «Diario de Burgos» calle San Pedro Cardeña, 34. Teléfono 217358 y «Papelería Tagra» calle Vitoria, 13. Teléfono 202852

FOTO GRABADOS Confección rápida. TALLERES GRAFICOS «Diario de Burgos». Precios ventajosos. Calle San Pedro Cardeña, 34. Telf. 217358 y «Papelería Tagra». Vitoria, 13 Telf. 202852.

M.E.C.D. 2017

TRESPADERNE EN FIESTAS

Saludo del alcalde

Otra vez más. Un año más. Nuestras queridas fiestas; nuestro entrañable San Bartolomé nos anuncia que ha llegado el momento de olvidar por unos días las preocupaciones y los problemas para meternos de lleno en la alegría desbordante de nuestros festejos.

Como todos los años, Trespaderne se convertirá durante esta penúltima semana de Agosto en el centro de atracción de nuestra comarca, porque ya es tradicional el carácter tremendamente popular de los «San Bartolomé». Unas fiestas en la que todos participan, donde todos son recibidos con los brazos abiertos a participar de la sana alegría que siempre la han caracterizado.

Es de sobra probado que el que se ha acercado en alguna ocasión a las fiestas ha regresado en cuanto ha tenido ocasión porque, a no dudarlo, los «San Bartolomé» se le habrán quedado muy dentro. Porque, ¿cómo olvidar la extraordinaria acogida a todos de las típicas «Peñas» que se vuelcan en atenciones a los que las visitan: ¿Cómo no recordar cada uno ' los festejos, en los que nadie es espectador y la participación es de todos?

Por esto y ya desde hace algunos días, Trespaderne en su totalidad es un foco de actividad, de preparativos para que nada falte y que la estancia de todos sea lo grata que el pueblo desea.

Desde estas líneas nosotros invitamos a que se lleguen hasta Trespaderne y comprueben por sí mismo la veracidad de cuanto afirmamos, con la absoluta seguridad de que no marcharán defraudados y de que guardarán en un rincón de sus recuerdos un nombre: Trespaderne y sus fiestas de «San Bartolomé». ¡Les esperamos!

Programa de fiestas

DIA 22 DE AGOSTO

9 de la noche. Desfile y presentación de Peñas.

12 de la noche: primera verbena. Conjunto Los Alegres.

DIA 23 DE AGOSTO

9,30 de la mañana: alegres pasacalles.

11 de la mañana: fiesta en el río. cucaña, natación, patos, etc.

11 de la mañana: concurso gastronómico.

6 de la tarde: gimkana automovilística.

9 de la noche: X Festival de la canción del Nela.

12 de la noche: segunda verbena: conjunto Plektron.

DIA 24 DE AGOSTO FESTIVIDAD DE SAN BARTOLOME

9,[illegible] de la mañana: Alegres pasacalles.

12, de la mañana, santa misa en honor de San Bartolomé.

13,00: Competición de ciclocross.

6,30 de la tarde: II mini marathon popular (11 Km.)

8,30 de la tarde: gran sardinada, para todos, ofrecida por las Peñas.

8,30 de la tarde: gran baile en la Plaza Mayor.

10,30 de la noche: Velada de boxeo.

11,30 de la noche: primera sesión de fuegos artificiales.

12,00 de la noche: gran verbena.

DIA 25 DE AGOSTO. DIA DEL NIÑO

9,30 de la mañana: pasacalles.

10,30 de la mañana: competición de tiro al plato.

10,30 de la mañana: Cabalgata infantil.

11,00 de la mañana: Juegos infantiles.

13,000 primera representación del teatro de títeres «Los Gigantillos».

5,00 de la tarde: Gran novillada.

7,30 de la tarde: Segunda representación del teatro de títeres «Los Gigantillos».

8,00 de la tarde: Baile.

8,30 de la tarde: Gran chocolatada y refrescos para todos los niños.

11,00 de la noche: segunda sesión de fuegos artificiales.

12,00 de la noche: Grandes verbenas paralelas.

DIA 26 DE AGOSTO

9,30 de la mañana: pasacalles.

11,00 de la mañana: Actuación del Orfeón Burgalés (en la iglesia).

12,00 de la mañana: Santa misa cantada por el Orfeón Burgalés.

13,00: Exhibición de las danzas burgalesas Círculo Católico.

5,30 de la tarde: Festival taurino.

8,00 de la tarde: Festival de la canción castellana (Orégano, Caneca, Juglar, Chema Manrique).

11,00 de la noche: Traca final de fiestas.

12,00 de la noche: Ultima gran verbena.

LAS PEÑAS

¡Qué gran lección de solidaridad, el admirable trabajo de las «Peñas» que se han encargado de la organización de los festejos, quitando tiempo de sus trabajos y de sus ratos de ocio y poniendo toda su ilusión y trabajo en decorar sus locales y hacer cada vez más, si cabe, agradables las fiestas.

Hay que reconocer que las Peñas son la alegría de las fiestas; ellas con sus charangas, el colorido de sus blusas, su trabajo y su incansabl buen humor dan a la fiesta esa pincelada colorista y bullanguera que hace que todos, como arrastrados por su alegría, vibremos al son de sus charangas.

Trespaderne ha comprendido su importancia y cada año son mayor el número de personas que se hacen de una Peña o forman nuevas.

Este año a las Peñas tradicionales de: «Los Ches», «La Lavativa», «Martinillos», «Sésamo», «Los Rangers» y «Ojibway», se han unido cuatro nuetro nuevas: «El Sulfato», «Los Alegres», «Metralla» y «Los Eléctricos».

Desde estas páginas de DIARIO DE BURGOS, muchas gracias a todas las Peñas, no sólo de aquí, sino de toda la geografía burgalesa, que con su esfuerzo hacen que todos disfrutemos más de unas fiestas que de por sí son alegres, pero que sin el concurso de las Peñas no serían lo mismo.

Todos debemos colaborar con ellas y ayudarlas en la medida de nuestras posibilidades. Este año ha habido Peñas que no tenían un local donde instalarse y habiendo muchos vacíos en el pueblo, no se les ha sido concedido, ni aún ofreciendo dinero por él. Esperemos que en años sucesivos esto no ocurra y comprendamos, mal que nos pese, que la sal y la alegría de unas fiestas está en todos pero muy especialmente en las Peñas.

SALUDO DEL ALCALDE

Don Antonio Fernández Santos, un joven profesor de EGB es el nuevo alcalde de Trespaderne desde las últimas elecciones. A él le pedimos que nos dé su opinión de las fiestas:

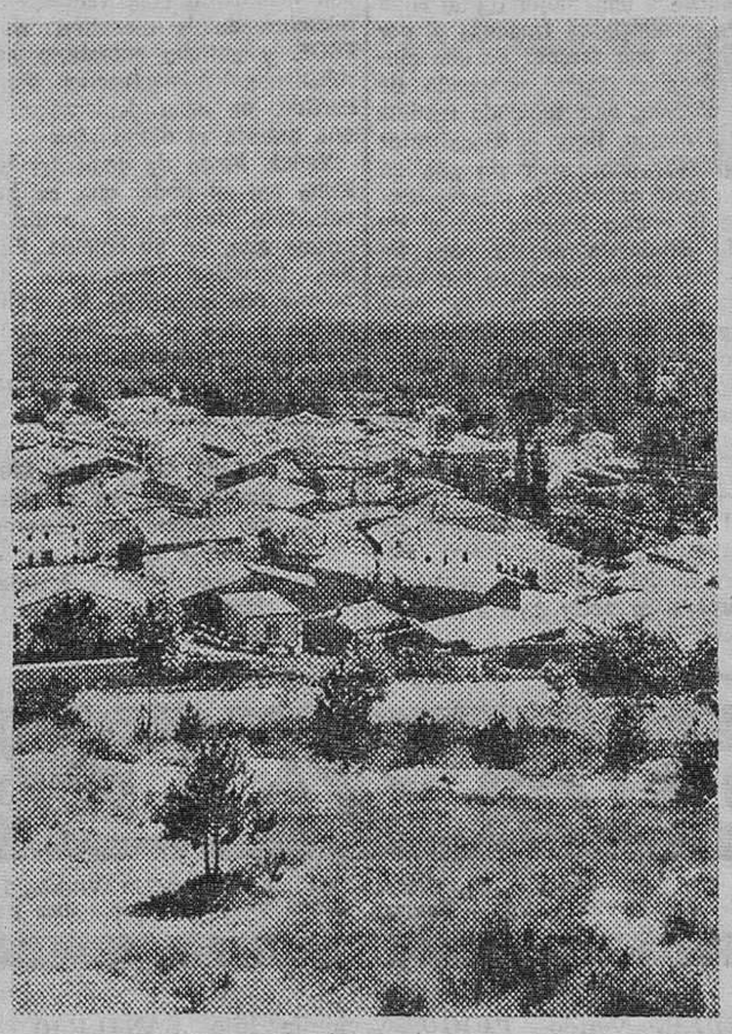

Casco urbano de Terspaderne

—Se me ha pedido que escriba unas palabras desde mi puesto de alcalde con motivo de las fiestas de San Bartolomé, y un montón de ideas se agolpan, y pugnan por quedar plasmadas en un papel desde los límites de mis posibilidades de redacción.

Don Arturo Fernández
Alcalde de Trespaderne

Quisiera hablar de fiesta de alegría, pero los problemas de nuestro pueblo empañan lo que pudiera ser una exaltación de nuestro «San Bartolomé».

Nuestro pueblo que tiene una gran fe en su futuro está intentando con la contribución de todos, ir resolviendo las dificultades desde la escasez de nuestros medios, sobre todo económicos. Nuestro problema de paro, que afecta a un buen número de nuestros obreros y que les está haciendo pensar en la posibilidad de buscar trabajo en otros lugares. La deficiente planificación del campo La posible contaminación de nuestro río Nela, anteriormente espejo de aguas cristalinas y hoy con problemas debido a los desagües de poblaciones tan importantes como Medina de Pomar y Villarcayo, tan entrañables para nosotros, pero que nos ocasionan un grave perjuicio que estoy seguro, conoce, y al que, entre todos, hemos de poner solución, porque las posibilidades turísticas de nuestros pueblos son enormes y debemos potenciarlas. Nuestra vieja y olvidada carretera de la Peña Angulo, comunicación directa con el País Vasco, que se encuentra en un estado lamentable. Y...

Pero estas fechas todo queda un poco relegado porque hay que honrar como se merecen nuestras fiestas. Porque tenemos que dar otra vez la imagen que ciertamente tenemos Un pueblo que se vuelca con sus fiestas, que abre las puertas de sus casas con el orgullo y la satisfacción de que nuestros visitantes queden complacidos y encantados de nuestras fiestas.

Desde aquí nuestro deseo de que «San Bartolomé 79» consiga lo que queremos: que transcurra entre alegría, compañerismo y fraternidad Con la sana alegría de un pueblo todo, que confía, como he dicho antes, en su futuro.

EL CORRESPONSAL T.G.

BODAS DE ORO MATRIMONIALES EN SALAS DE BUREBA

Salas de Bureba, rincón pintoresco como el que más de la extensa región de La Bureba, y vecino próximo de Poza de la Sal, ha celebrado días pasados una concentración de tipo familiar con motivo de las Bodas de Oro matrimoniales de los esposos Narciso Ocina y María Arce.

A este fin llegaron, procedentes del extranjero los hijos misioneros Ignacio y Carmen, que ejercen su apostolado en El Ecuador y en oficinas de difusión misionera de París Otros hijos Ramón y Josefina con sus respectivos hijos residentes en San Sebastián, hermanos de la familia Ocina, procedentes de las regiones Norte y Sur de España, se han dado cita para tan fausto acontecimiento

Con este fin, celebraron la misa a las 12, en la parroquia de Santa María, bajo la mirada maternal de la Virgen de la Oliva, su Patrona.

A renglón seguido, se reunieron en fraternal ágape familiar en Casa Barrio.

Felicitamos a los protagonistas de esta fiesta, los esposos Narciso Ocina y María Arce, y a su familia.

SE CLAUSURARON LOS ACTOS CONMEMORATIVOS DEL 450 ANIVERSARIO DE LA PARROQUIA DE VILLAVETA

Numerosos vecinos y veraneantes de Villaveta celebraron ayer la clausura de los actos conmemorativos del 450 aniversario de la fundación de su iglesia parroquial, construida en 1.702 por el maestro Ildefonso Francés Gil.

A las nueve de la mañana, los jóvenes miembros de la Peña San Isidro ofrecieron a todos los asistentes orujo y pan duro, renovando, así una tradicional costumbre del lugar.

A las once de la mañana, los veraneantes e hijos ausentes habitualmente del pueblo se congregaron en la plaza Mayor de la localidad y desde aquí se encaminaron a la iglesia para asistir, con sus paisanos, a una misa concelebrada, corriendo la polifonía sacra a cargo de la Coral Castilla, quien ofreció a continuación un concierto de música del siglo XVI.

A primeras horas de la tarde, se desarrolló una exhibición folklórica en la que intervino el grupo de Danzas Castellanas dirigido por doña Victoria Gil, que fue muy bien acogido por el público asistente, al acto

CONFERENCIA DEL SR. CODON

En la clausura del ciclo de conferencias organizadas por el Ayuntamiento y Parroquia de Villaveta con motivo del cuatocientos cincuenta aniversario de la magnífica iglesia de dicha villa, pronunció una conferencia D. José María Codón, que fue presidida por el gobernador civil de la capital Sr. Ortiz y otras autoridades en el amplio local del pueblo repleto de público.

Presentó elocuentemente al conferenciante el letrado e hijo de la villa D. Florentino Delgado y el Sr. Codón trazó vigorosamente tres cuadros del pretérito, del presente y del porvenir de Villaveta en el cuadro general de Castilla, refiriéndose en el Palacio de los Adelantados de Castilla, que allí moraban y en sus relaciones con Castrojeriz sobre todo en la época de Pedro I.

La última parte de su discurso se refirió a la defensa incesante que debe hacerse del ideal regional de Castilla y de sus desmembraciones actuales, como las de Burgos, de Treviño, la Audiencia Territorial y el Arzobispado, proponiendo emplear por las representaciones correspondientes un mensaje al querido Condado de Treviño y a quien corresponda en defensa del ser físico y espiritual de Burgos.

Por las representaciones asistentes a un acto que después se celebró se acordó tomar en cuenta la propuesta. El Sr. Codón fue muy ovacionado.

MUEBLES MOBAN
PRECIOS SIN COMPETENCIA
OFERTA ESPECIAL VERANO
MOBAN
CALZADAS, 5

JORNADA DE HERMANDAD DEL VERANEANTE MEDINES

Medina de Pomar se ha vestido de gala para celebrar la "Segunda Jornada" de hermandad del veraneante medinés.

Un gran número de hijos de la villa, que residen habitulamente fuera de la localidad, se reunieron el domingo en una misa, en el santuario de Nuestra Señora del Rosario, a la que han asistido diversas autoridades locales.

A las nueve del mediodía, tuvo lugar una magnífica exhibición de folklore castellano-leonés, efectuada por el grupo de Danzas Justo del Río

A continuación se desarrolló, con motivo del Año Internacional del Niño, diversos juegos y concursos infantiles y a las dos de la tarde un popular concurso de paellas y a las seis de la tarde la representación teatral de la obra "Breves bellezas nuestras".

EXHIBICIONES FOLKLORICAS

El grupo de Danzas Burgalesas del Círculo Católico de Obreros de Burgos ha llevado a cabo una gira folklórica por distintas localidades burgalesas, visitando Villalbilla de Burgos, Pedrosa de Duero, Briviesca y Villaveta, con motivo de las fiestas que se han celebrado en estos pueblos.

Talleres Gráficos
Diario de Burgos
TODA CLASE DE IMPRESOS DE CALIDAD
FOTOGRABADOS
San Pedro Cardeña, 34 Teléfono 21 73 58
Papelería Tagra: Vitoria, 13 Teléfono 20 28 52

M.E.C.D. 2017

ARANDA

Carta abierta a toda la afición arandina

«A muy pocas fechas del comienzo de una nueva y expectante temporada, cuando una Junta Directiva compuesta por hombres todos ellos con profesiones o cargos de responsabilidad, que necesitan hacer de su tiempo una exclusiva para sus profesiones o negocios y que por amor a un club que quieren y sienten son capaces de sacar el tiempo que no tienen para dedicarse a levantar lo que, desgraciadamente por todos los costados hace aguas, sólo la generosidad, nobleza y solidaridad de una afición como la de Aranda puede y debe ser el apoyo que nos falta, para conseguir de una vez por todas el club que se corresponda con la dignidad, prestigio y grandeza de una ciudad como la nuestra.

Partiendo de esta «Plataforma conjunta» que todos vamos a formar, desde ahora os prometemos que lo vamos a reconstruir, trabajando en él, no sólo para establecer las coordenadas de una temporada, mal que aqueja a todos los clubs de España; lo vamos a realizar pensando en esta y en las próximas. Para ello estamos trabajando en torno a un esquema de: Organización. Promoción, Información y Triunfo.

Organización:

Cambio de todo el sistema operativo del club, en orden a su Administración, Estudio de competencias, promoción y captación de socios, relaciones públicas, disciplina, sanciones, sueldos, primas, fichajes compras, material deportivo personal de campo, tesorería, equipos promesas, etc.

Promoción:

Desarrollo en este campo del área humana y comercial. El primero que garantice el futuro deportivo de nuestros jóvenes de hoy, cambiándoles para que sean aprovechables mañana, huyendo, a ser posible y cada día más de los fichajes del exterior. El segundo, luchando contra la apatía y desmotivación de mucha de nuestra gente y empresas, que nunca les sonó «Gimnástica Arandina».

Información:

De ella dependerá el grado de vinculación hacia nosotros de toda la masa social. Pensamos que el socio y el aficionado necesitan saber dónde y cómo se emplea el dinero que nos confía. Para ello no sólo trataremos de cambiar la imagen de las Juntas generales, iremos a sistemas de información de mayor alcance y de menor periodicidad, a través de los medios de difusión por todos conocidos.

Triunfo:

En lo deportivo, porque tenemos fe en toda la afición, para realizar una gran temporada liguera que, a buen seguro nos motivará a todos. En lo económico, porque vamos a ser capaces todos de responsabilizarnos con nosotros mismos, para cubrir los objetivos a los que podemos llegar.

Con el abrazo de un presidente que sabe que nadie le defraudará. Atentamente. **Malaquías de Blas Sanz».**

PARTIDO AMISTOSO ARANDINA-MIRANDES

A las siete de la tarde del pasado sábado, se jugó en el estadio municipal un partido amistoso entre el C. D. Mirandés y el once local.

Tarde con viento desapacible, fresquita, lo que llevó al poco público asistente a elegir las localidades de la solanera.

«Gimnástica Arandina»: Llorente; Briones, Cabezas, Esteban; Cipri. Mezquita; Manolín, Marce, Felipe Arroyo y Lizalde.

«C. D. Mirandés»: Muñoz; Haro, Uslé, Arriola; Fito, Maldonado; Ventosa, Merayo, Lucas, Heras y Antolín.

Hubo muchos cambios en la segunda mitad, saliendo los arandinos Goyo, Castrillo (PS), Barriuso, Tasio, Llorente, Angulo y Riaño a sustituir a otros tantos compañeros. Igual hizo el equipo de Miranda, saliendo Alberto (PS), Peña, De la Viuda, Seni y Dani, en diversas fases del segundo tiempo.

Arbitró el colegiado burgalés señor Alvarez, auxiliado en las bandas por los señores Ramón y Del Pozo. Estuvo correcto en su labor, siguiendo de cerca el desarrollo del juego y no tuvo ningún problema.

Hubo una tarjeta en el minuto 40, a Haro, por protestar.

Aplausos para ambos conjuntos al aparecer en el cuidado césped del Estado Municipal, así como a los dos entrenadores: Antonio Solana, viejo amigo de la afición arandina, y Luis Astorga, que debutaba al frente del conjunto local, ambos antiguos compañeros del «Burgos C. F.»

Las jugadas mis importantes y los goles fueron así:

Minuto 18.—Melée ante el portal mirandés, con remate de Mezquita que salva Uslé.

M. 24.—Falta contra la Arandina, por el lateral izquierdo. Recibe Lucas, casi bajo los palos, y mete la pelota en la red. El árbitro no concede el gol, indicando que el jugador mirandés había metido el pie en plancha.

Segundo tiempo:

Minuto 9.—Cesión de Heras a Antolín, que dispara a puerta. Al meta suplente arandino, Castrillo, se le escapa el balón. 0-1.

M. 41.—Balón largo, desde atrás, que recibe Peña. Con la defensa local desbordada, dispara desde lejos y bate a Castrillo. 0-2.

RESUMEN.— La primera parte fue de alternativas de juego; ambos onces lucharon lo suyo por la posesión de la pelota, especialmente en el centro del campo. Hubo un par de buenas jugadas por cada bando, pero sin especial peligro. Y, en definitiva, pocos disparos a puerta. No obstante, estos primeros cuarenta y cinco minutos gustaron al público.

En la segunda parte y como sucede en los partidos amistosos, se produjeron numerosos cambios; ambos entrenadores probaron nuevos hombres, e intentaban nuevos esquemas, lo que lógicamente restó interés al juego que se inclinó favorablemente hacia los visitantes y que marcaron sus dos goles.

Clásico encuentro pues, de preparación y de entrenamiento. El Mirandés, más rodado y con algunos partidos ya jugados. La Gimnástica, que inició sus entrenamientos muy tarde, no posee aún un verdadero patrón de juego, lo que es lógico. Llorente estuvo bien, la defensa bastante segura, la media luchadora y con destellos de juego, y la delantera muy floja, sin incisión. Aquí es donde hace falta incidir en los fichajes, pues de sobra es conocido que para ganar hay que meter goles. Por lo demás y por lo que respecta al equipo de casa, vimos buenas maneras en algunos de los muchachos de la cantera local y que si siguen en ese camino de superación, pueden perfectamente ocupar la titularidad en sus respectivos puestos. En el partido que nos ocupa destacaron Esteban y Briones, que dieron justa réplica a sus oponentes. Creemos, por otro lado, que hay otro juvenil en Aranda que puede hacer un buen papel en el primer equipo; nos referimos a Illera, del A.D.C. Michelín, que hizo una pasada buena temporada y que está demostrando su especial habilidad en el Trofeo «Virgen de las Viñas». Una sugerencia que nos permitimos hacer.

Y, finalmente, diremos que de los mirandeses nos gustaron especialmente Muñoz, Uslé, Maldonado y Heras.

MAÑANA, PARTIDO SALAS GIMNASTICA

Para mañana, miércoles, a las seis de la tarde, está señalado un partido de entrenamiento a disputar entre el Salas de los Infantes y la Gimnástica Arandina, siendo para el equipo local una prueba y acoplamiento del futuro equipo que ha de comenzar la temporada liguera el próximo día 2 de Septiembre.

FARMACIA DE GUARDIA

Sres. Herederos de don Heliodoro Miranda Castro, en Plaza del Caudillo, 13.

ATENCION, BORDADORAS DE ARANDA DE DUERO

Si disponen de lugar y tiempo para dar cursos de bordado, nosotros se los facilitamos, escríbanos:

ESTARTA Y ECENARRO, S. A.

SAN PABLO, 41. — BURGOS

GESTORIA PEREZ DIAZ
SEGUROS LA CONSTANCIA

Comunica el traslado de sus oficinas a calle Julio Sáez de la Hoya, 8-7.º. Teléfono: 21 27 51. BURGOS.

PRECIOS SIN COMPETENCIA
AHORRE DINERO
Liquidación restos tienda de Gamonal en
MUEBLES MOBAN
CALZADAS 5

NECESITO
NAVE EN ALQUILER
150 METROS
CON OPCION A COMPRA
TELEFONO: 20 26 41

VILLAHOZ: ACTOS CULTURALES COMO PRIMICIAS DE FIESTAS

Experiencia pedagógica de Espinoza Dueñas

El pasado domingo, día 19, tuvimos el honor de recibir en Villahoz al famoso pintor, conocido por todos: Espinoza Dueñas, con sus alumnos de segundo curso experimental de cerámica de su taller de Burgos

Desde las primeras horas de la mañana el maestro programó y dirigió una pintura mural, que ofrecieron al pueblo de Villahoz.

Como estaba previsto, hubo un gran clima de entusiasmo por parte de los alumnos y espectativa, can la inmensa cantidad de niños, jóvenes y mayores que asistieron a lo largo de la mañana y de la tarde al desarrollo del evento.

En medio del entusiasmo reinante, los alumnos reclamaron un nuevo espacio para realizar una demostración más, que ponía en valor la alta calidad de la sensibilidad y de la ilusión por dejar una prenda más de ese arte suyo, en ese pueblo que les acogió a todos con gran simpatía y cariño.

Aparte del acto artístico, que durante todo el día, en medio de cantidad de gente que se renovaba continuamente se vivió (palabras textuales del maestro) en un clima totalmente nuevo, de verdadera fiesta fraternal, donde todo lo que se tenía se compartía.

Ante la inmensidad de las obras y a pesar de las muchas horas de trabajo, los murales no se pudieron rematar por lo que el próximo día 24, Espinoza Dueñas se trasladará nuevamente a Villahoz, para terminar las obras. Una vez acabadas, dará una pequeña conferencia a las 7 de la tarde, cuyo tema será «Arte mural como el lenguaje de un pueblo». Una vez acabado este acto, el autor de dichos murales hará la entrega de ellos al pueblo de Villahoz.

OBRA DE TEATRO

A las 8,30 de la tarde comenzó una sesión de teatro cuya obra llevaba por título «El pájaro blanco», de Emile Hesbois, a cargo del grupo «La gaviota» de Burgos, dirigido por Lola Badia.

Los actores de esta obra eran en su mayoría niños, cuyo número se acercaba a los 30. Desde primeras horas de la mañana gozamos de su compañía y su actuación fue espléndida.

Tenemos que destacar los minutos de mimo que entusiasmaron tanto a pequeños como a mayores por la espléndida actuación del protagonista.

Con este acto terminamos la actividad cultural de este domingo 19.

El día 21 tendremos una conferencia a cargo de don Alberto Ibáñez, que desarrollará el tema de «Villahoz y su arte».

Para cerrar estas primicias culturales nos queda por añadir que el jueves día 23, a las 8,30 de la tarde, se realizará la inauguración de la Primera Exposición de pintura sobre Villahoz a cargo del pintor Jesús Manrique, del cual insertamos el siguiente comentario:

NUESTRAS VIEJAS CALLES

En DIARIO DE BURGOS, de 10 de Diciembre de 1978 se publicaba lo siguiente:

«La verdad es que viendo ciertos rincones, ciertas calles, ciertos ángulos de nuestra provincia, encuentra mo motivos más que sobrados para quejarse de no saber pintar. Menos mal que el corazón si se siente artista y aunque no pueda plasmar nada en el lienzo, si puede amar estas calles estos rincones y estos ángulos que hoy son, nada menos, que de Frías, Lerma y Villahoz».

La simple lectura de este recorte sacudió mi pereza artística y me hizo tomar los pinceles para pintar a mi pueblo

Con enormes ganas de contribuir al esplendor de las fiestas de S. Bartolomé, dedico esta modesta pero cariñosa aportación cultural y artística a todo Villahoz, sin otra pretensión que el resaltar las bellezas de nuestro pueblo, para que todos nos sintamos más orgullosos de él y sepamos valorar y disfrutar una imágenes que no por vistas todos los días dejan de tener su encanto y belleza. Lástima sería que, teniendo ante nosotros tanta belleza y poesía, pasáramos displicentes ante ella, añorando otros lugares más ampulosos que sacrificaron todo su valor sentimental y poético en el «ara» implacable del desarrollo.

JESUS MANRIQUE

¡¡SU OPORTUNIDAD EN BENIDORM!!

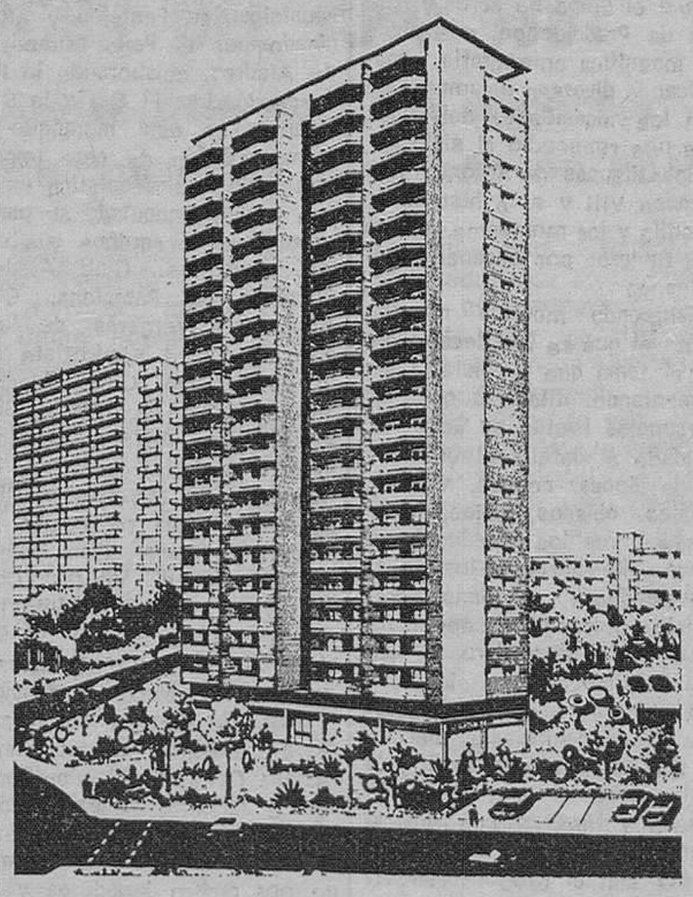

Compre su apartamento de 1 y 2 dormitorios en la zona más tranquila y señorial de Benidorm, con excelente situación en Playa Levante.
Entrada desde: 250.000,- Pts.
Pago en 40 meses SIN INTERESES
ESPAN-BO - Mediterráneo, 9
Tel. (965) 85 21 83 - BENIDORM

M.E.C.D. 2017

nuestra PROVINCIA

MIRANDA ⟨ ⟩ ACTUALIDAD

PRADOLUENGO, UN PUEBLO QUE SABE HACER LAS COSAS

Ya el pasado año, nos tocó vivir la jornada del diecisiete de Agosto en Pradoluengo y plasmadas dejamos en las páginas de DIARIO DE BURGOS, la grata impresión que nos produjo la estancia en el querido e industrioso pueblo burgalés, que como todos los años celebraba sus fiestas de Nuestra Señora y San Roque. En particular el magno festival a beneficio de la Residencia de San Dionisio, que este año tuvo su segunda edición y a presenciarla fuimos, formando parte de una embajada mirandesa de la Peña «Los Veteranos». Pues bien, si en la anterior ocasión volvimos satisfechos, en ésta, además de satisfacción, hemos sentido sorpresa y admiración hacia los pradolonguinos, porque el festival citado, celebrado como el anterior en la plaza de toros, resultó formidable, tanto es así que aún no nos hemos recuperado de la sorpresa que nos produjo.

Bajo el título de «Estampas Burgalesas», inspirado en los escritos de don Angel Argüeso Cuesta, con guión y diálogos de nuestro compañero Alfonso Salgado, Felipe Villa, Pedro Grima y Julio Marroquín, de RTVE con arreglos musicales del maestro Zaldo, se puso en escena la primera parte del espectáculo que fue la que nos produjo esa sorpresa que citamos.

La plaza de toros registró una entrada muy superior a la del año anterior y entre las numerosas Peñas de la localidad, observamos la presencia de los ancianos de San Dionisio y de los de la Residencia de San Miguel del Monte, de Miranda, especialmente invitados al acto. Un ambiente alegre en los tendidos y expectación por presenciar el espectáculo.

Empleando el argot taurino, diremos que el despeje del ruedo corrió a cargo de la banda infantil de cornetas y tambores de la Peña «Los Veteranos» de Miranda que recibió nutridos aplausos y a continuación dieron comienzo —bajo la dirección de Eugenio Barbero las «Estampas Burgalesas», colaborando durante todo el espectáculo el grupo de coros y danzas de Pradoluengo, que sirvió de magnífica coreografía, escenificando diversas estampas, según las necesidades del guión, que nos retrocedió al siglo XV a los tiempos de Alfonso VI y Alfonso VIII y a la historia de Castilla y los momentos de ésta que tuvieron por escenario Pradoluengo.

Estupendo montaje musical, sobre el que se fue desarrollando el tema que un heraldo iba comentando, mientras que los personajes hacían su aparición. Cuidado al detalle el vestuario de la época, condes, villanos, monjes, obispos, pajes, heraldos, gaiteros, los alcaldes de todo el valle, portando los gloriosos pendones castellanos, personajes típicos de la época, tales como el barquillero, el vendedor de baratijas, el ciego con sus romances, el lazarillo, en fin, una escenificación perfecta que culminó con la llegada de los Condes representantes de Aragón y Navarra, que ante la presencia del Obispo, firmaban la paz con el Rey Alfonso VII en Pradoluengo, con cuyo acto finalizaban las continuas guerras que asolaban Castilla. Luego todos los alcaldes rindieron vasallaje al soberano castellano. Un brillante cortejo puso fin al espectáculo en el que se puso de manifiesto la magnífica adaptación de todos los personajes al papel encomendado. Y al final el Himno de Pradoluengo, para rubricar esta primera parte, que a grandes rasgos y sin demasiado acierto hemos comentado. Porque para hacerse una idea de como fue había que estar allí, comprobar lo que se puede conseguir cuando hay entusiasmo, voluntad y deseos de servir a un pueblo.

Después, la segunda parte del espectáculo, fue buena, pero ya dentro del género de variedades que nada tenía que ver con a anterior. Excelentes actuaciones de Marisa, del guitarrista Víctor de Madrid, de Marian Conde y su conjunto, de María Jesús y su acordeón, todos ellos desplazados desde Madrid, Benidorm, San Sebastián y otros puntos para converger en el festival pradolonguino, actuando de forma desinteresada en favor de la Residencia de San Dionisio. Muchos aplausos hubo para todos y si alguna pega hemos de poner es que el espectáculo se alargó demasiado teniendo en cuenta que hacía frío. El punto final lo pusieron las Peñas, seis o siete que se lanzaron al ruedo, para llenarlo de alegría y continuar después desfilando por las calles de la población.

Repetimos, un espectáculo de altos vuelos, hecho con cariño y sacrificio y con un espíritu burgalés digno de elogio.

Solamente nos queda por felicitar a todos cuantos intervinieron en el festival y desear que sigan adelante con su entusiasmo para que en los próximos años se siga celebrando. Y una mención muy especial para el público que con su presencia en la plaza de toros hacían posible el éxito económico del festival.

Merecía la pena el viaje a Pradoluengo.

MONEO GOMEZ

DIALOGOS CALLEJEROS

—Y nos quejábamos de la cuesta de Enero, macho..., la de Abril si que se las trae.

—Pues aún hay algunos que siguen haciendo el Agosto, ya ves tú.

—Así nos luce el pelo.

—La que lució poco fue la Banda de Música en el concierto del sábado.

—Estarían cansados después de tres días en Melgar.

—¡Qué va! Lo que pasa es que se les hizo de noche tocando.

—Era el concierto muy largo ¿no?

—Fue más corto que otro día porque como no daban la luz, tuvieron que hacer mutis antes de tocar la última obra.

—Será cosa de esa campaña de ahorrar energía.

—¡Narices! Lo que ocurre es que el día es más corto y no se han cambiado los relojes. O es que están parados, vaya.

—Hablando de parados, hay algunos que en cuanto llega el sábado «se colocan». O sea que a esos no hacen falta que les den luz, se alumbran solos.

—Algunos las «cogen» de campeonato.

—Pues el de Europa, a lo mejor no se celebra en fiestas.

—No sabía que iba a haber campeonato de Europa de «trompas».

—Me refiero al Rodolfo Sánchez- Jurietti.

—¿Ahora salimos con esas?

—Pues que resulta que aunque se queden los de aquí con la subasta, no hay casi tiempo de montarlo.

—Entonces ni toros, ni boxeo, ni «Trofeo Deóbriga», ni...

—Eso no quiere decir que no haya velada, que la habrá. Y boxearán los dos Sánchez, pero sin título por medio.

—Pues de carrozas, con todo lo que digan, me han dicho que dicen que vamos a andar escasos.

—Ese es un tema que mejor es no tocarlo, ello parirá.

—También se dice, cambiando de tema, que se van a arreglar los jardines de la Plaza del Mercado.

—¿Qué jardines?

—Vamos, que se va a adecentar lo que hace años fueron jardines, «pa» que me entienda.

—Para mí, ya es hora.

—¿Tiene que ir a alguna parte?

—No, digo que para mí ya es hora de que los arreglen.

—Claro que sí, porque si no se van a aburrir los gamberros, sin nada que destrozar.

—Eso es lo malo, que había que tratar de no romper en lugar de tener que areglar

—Ahora ya tienen en qué entretenerse, hombre, que han puesto bancos nuevos en la Plaza de España.

—Ya he visto, ya a ver lo que duran.

—Y otra buena noticia, cambiando el tercio: dicen que han salido a subasta las obras de las famosas doscientas sesenta y seis viviendas oficiales del polígono de Anduva.

—¡No me diga!

—Como lo oyes, oye.

—Eso merece un trago.

—A ver si tenemos suerte, y hay sorteo.

—Yo, para una vez que entré en un sorteo, me tocó a Africa.

—A mí me dieron inútil temporal.

—Se equivocaría el tribunal.

—¿Cómo dices?

—No, nada.

AMOS SALVADOR

NOTICIARIO LOCAL

EL CORO DE «LOS VETERANOS» Y SUS PROXIMAS ACTUACIONES

El Coro de la Peña de «Los Veteranos», ha confirmado ya su participación para tres actuaciones próximas.

El día 26, con motivo de las fiestas patronales del vecino pueblo alavés de Rivabellosa, invitado por el Ayuntamiento de aquella ciudad, cantará la misa solemne y a continuación ofrecerá un concierto de música coral.

El día catorce de Septiembre, dentro de las fiestas patronales de la ciudad actuará ante sus convecinos en una sala mirandesa, juntamente con el Orfeón Mirandés «José de Valdivielso»

Al día siguiente, día quince sábado, se desplazará a Aranda de Duero donde ofrecerá un concierto de música coral en la iglesia de San Juan.

PARTICIPANTES PARA EL VIII TROFEO VIRGEN DE ALTAMIRA DE AJEDREZ

Patrocinado por la Comisión Municipal de Festejos y organizado por la Peña Mirandesa de Ajedrez, colaborando la Peña de Ajedrez El Cid y la S.R. Danubio se está montando la octava edición de este importante match ajedrecístico en el que ya han anunciado su participación once equipos que son los siguientes: Club Ajedrez Oberena de Pamplona, Club Ajedrecista Vergarés, de Vergara, Sociedad Ajedrecista Alfil de Beasain, Club Ajedrez Arturo Pomar de Tolosa, Club Ajedrez San Andrés, de Mondragón, Sociedad Deportiva Torrelavega, de Torrelavega, Club Ajedrez Medina de Pomar, de Medina de Pomar, Club Deportivo Alavés, de Vitoria, Club Deportivo Vitoria de Vitoria, Grupo Ajedrez El Cid de Miranda de Ebro y Peña Mirandesa de Ajedrez, de Miranda.

Actúa de director del torneo Adolfo Rueda y de secretario Fermín Ortiz de Pinedo. Como jueces Jesús González, Adjutorio Santamaría y José A. García. Cada equipo estará formado por cuatro jugadores y un suplemento más su correspondiente delegado.

HOY, SESION DEL PLENO MUNICIPAL

El alcalde - presidente del Ayuntamiento de Miranda ha acordado convocar a sesión extraordinaria (del Pleno) para el día 21 a las siete horas en la sala de actos de la Casa Consistorial con arreglo a un orden del día en el que se incluyen los siguiente asuntos:

Adquisición de una furgoneta para el servicio de la Policía Municipal.

Propuesta de aumento en las tarifas concesionarios de autobuses urbanos.

Paso a nivel del ferrocarril Castejón - Bilbao.

Aprobación programaciones de las fiestas patronales de Ntra. Sra. de Altamira, del año 1979.

Aprobación nuevas cuotas resultantes del expediente de contribuciones especiales de Condado de Treviño y vías transversales, subasta pública de las obras.

Propuesta para la contratación de un interventor accidental de fondos, hasta que dicha plaza se cubra en propiedad o sea adjudicada interinamente a un funcionario del Cuerpo nacional de Interventores de Administración local.

NOTICIAS DE LA PEÑA MIRANDESA DE AJEDREZ

Con motivo de las fiestas de la barriada A. Rodríguez de Valcárcel, la Peña Mirandesa de Ajedrez colaboró con la celebración de unas simultáneas a cargo del campeón local Ricardo Hurtado que se enfrentó a 25 tableros, algunos de ellos ocupados por jugadores de alto nivel ajedrecístico como son: A. Domínguez, Cerezo, Llarena..., el campeón R. Hurtado tuvo un rotundo triunfo al conseguir 22 victorias sobre F. Vargas González, Benito, Pinedo, Díez, R. Gómez, E. Gómez, Morete, Gómez, F. Morete Pérez, Cerezo, Labarga, Madrid, Domínguez, J. Llerena, Vargas T. Austin Pérez, J. López, F. Llerena y J. M. Hierro. Unas tablas con Santiago y dos derrotas ante el jovencito E. Hierro y A. Domínguez.

Al final del acto fueron premiados los jugadores que obtuvieron resultados positivos sobre el campeón Hurtado. También se dieron medallas a las dos mejores partidas a cargo de Llarena y Javi. Al reparto de premios asistieron la Reina de las fiestas y sus damas de honor, que pusieron una nota de simpatía y juventud en una tarde poco favorecida por el tiempo.

Las simultáneas despertaron gran atración y estuvieron muy concurridas; queremos destacar que fueron muchos los jóvenes que pidieron información y desearon adquirir nuevos conocimientos teóricos y prácticos de este deporte que tiene muchos más partidarios de lo que falsamente creemos, pero debido a la poca promoción se pierden muchos jóvenes valores, como pudimos ver en estas simultáneas en los hermanos Hierro y muchos otros jovencitos a los que no les falta afición y buen hacer, por ello la Peña Mirandesa de Ajedrez, estará siempre presente con su colaboración desinteresada, en todos los actos que intenten fomentar y proteger este deporte.

Aprovechamos estas notas para hacer una llamada, a todos los que se interesan por este deporte, y a las personas responsables del deporte en nuestra localidad, para que siga promocionando cada vez con más entusiasmo el ajedrez.

Agradecemos a la comisión de festejos de la barriada A. Rodríguez de Valcárcel el entusiasmo que ha puesto por el ajedrez y deseamos que sigan en esta meritoria tarea.

LOPEZ

Comunicamos que queda abierto la inscripción para el campeonato local absoluto. Al que le interese participar en el citado torneo puede pasar por el domicilio social de la Peña Mirandesa de Ajedrez sita en carretera Logroño núm. 13 bajo, a partir de las 8 de la tarde hasta el día 14 de Septiembre.

CAMPEONATO DE CATEGORIA PRIMERA PREFERENTE

Patrocinado por la Caja de Ahorros Municipal de Burgos sigue desarrollándose este interesante torneo en el cual participan los principales jugadores locales. Hay que destacar la gran actuación que está teniendo Angel Hernández, que va en cabeza inbatido, le sigue Matías Antón, Pedro Antonio Martín, Adolfo Rueda, José Alfredo García, Baldomero Rebollo, Fernando San Segundo, Felipe Reymundo, Fermín Ortiz de Pinedo y Abjutorio Santamaría.

TORRE

Una nueva forma de felicidad que no se olvida: donar la sangre sin saber a quién va. La Hermandad de Donantes sólo sabe que va a quien la necesita.

FIESTA, S. A.

FABRICA DE CHICLES Y CARAMELOS

SOLICITA

VENDEDOR AUTOVENTA

SE REQUIERE:

- Vehículo propio tipo furgón.
- Lugar o sitio donde guardar mercancía.
- Dedicación completa.
- Residir en Aranda de Duero, o cercanías.

SE OFRECE:

- Sueldo fijo, comisiones, gastos de vehículo y Seguridad Social.
- Trabajar los productos Fiesta, S. A. en exclusiva.
- Cartera de clientes.
- No importa no conocer venta, el adiestramiento será por cuenta de la empresa

Los interesados escriban: Fiesta, S. A. — Francisco Manzanares, calle Zurbarambarri, N.º 23. - Bilbao, o llamar de 2 a 6 tarde al teléfono 94464 39 58. Se ruega pongan las señas correctas y si tienen teléfono.

Los que no tengan tales requisitos, abstenerse de escribir.

CAMPOFRIO

PRECISA

RESPONSABLE MANTENIMIENTO

(RAMA MECANICA)

- Maestro Industrial o similar.
- Experiencia mínima 3 años en mantenimiento mecánico.
- Responsabilidad.
- Dotes de mando demostrado.

Interesados escribir detallando conocimientos e historial, así como pretensiones económicas anuales a:

DEPARTAMENTO DE PERSONAL

APARTADO 84. — BURGOS

(Referencia 11.234)

M.E.C.D. 2017

DERROTA DEL BURGOS ANTE EL ZAMORA (2 - 1)

Hoy jugará el partido de consolación frente a la U. D. Salamanca

Zamora (Servicio especial para DIARIO DE BURGOS).— El Zamora Club de Fútbol se ha impuesto al Burgos, por dos goles a uno, en el segundo partido del torneo internacional «Ciudad de Zamora», que se disputó en el estadio Ramiro de Ledesma, que registró una gran entrada.

Al final del primer tiempo se llegó con el resultado inicial de empate a cero.

Por tanto, todos los goles han sido marcados en la continuación.

1-0. Minuto 58. Unamuno pasa en profundidad a Toni, quien eleva el balón en parábola, ante la salida de Gorospe, anotándose el primer gol.

1-1. Minuto 62. Empata Magdaleno, merced a un potentísimo disparo que el guardameta local no pudo atajar.

2-1. Minuto 89. Unamuno centra y Nuevo, se anticipa a la salida de Gorospe y, de cabeza, establece el gol de la victoria, acogido con verdadero delirio entre el público asistente.

Dirigió el encuentro el colegiado de la Federación Oeste, señor Pascual Tejerina, que estuvo bien y alineó a los equipos de la forma siguiente:

Burgos.—Gorospe; Gómez, Carreño, Ruiz Igartua, Rubiñán; Blanco, Valdés, Vitoria; López, Magdaleno, Simic.

Al comienzo de la segunda parte, Salas salió por Gómez y Andrés por Rubiñán.

Zamora.—Merino; Del Valle, Lacasa, Collantes, Pepe; Chiqui, Garre, Unamuno; Toni, Nuevo y Valdés.

Cambios: Coria por Chiqui, Dolfi por Toni y Baca por Garre.

Contra todo pronóstico pero con justicia, el Zamora se ha clasificado para disputar la final de su torneo al Vasas, al derrotar al Burgos. Este se ha mostrado un tanto descohesionado y como si todavía no estuviera en debida forma. Por tanto, aunque ha acreditado más experiencia, no ha podido con el entusiasmo, no exento de buen fútbol, que el Zamora ha practicado en diversas ocasiones.

Parecía, no obstante,, que todo iba a resolverse por el sistema incierto de penaltys, ya que el tanto de la victoria local no llegó hasta un minuto antes de finalizar el encuentro.

Por tanto, mañana deberán contender en el partido de «consolación» los dos conjuntos de Primera División: Salamanca y Burgos, mientras que el Zamora disputará la final al Vasas.

García Traid manifestó al final del encuentro que a su equipo le falta aún mucha «garra» para lograr el conjunto que es preciso, a fin de mantenerse en Primera División. Reconoció que falta acoplamiento, cosa natural por la gente nueva incorporada, aunque es preciso esforzarse por ir consiguiendo el debido ensamblaje entre los distintos hombres y líneas.

Elogió al Zamora, que se batió con enorme coraje, no exento de clase. Reconoció que la afición burgalesa debía estar disgustada al no haber visto aún triunfar al equipo; pero estimó que todo podrá arreglarse. A este fin —dijo— el encuentro con el Salamanca puede ser importante para ir alcanzando nuestro mejor acoplamiento.

EL VASAS VENCIO AL SALAMANCA

Zamora. (Efe.)— El Vasas de Budapest ha derrotado a la U. D. Salamanca por dos goles a cero en partido de fútbol disputada en la noche del domingo.

Alineaciones:

Vasas: Mezaros; Terok, Hegeros, Racz; Szebeginski, Komvati; Inszo (Jalacz) Muller, Kiss (Jąss), Zombori y Varadi.

U. D. Salamanca: D'Alessandro; Pedraza, Balbino Enrique; Tomé, Corchado; Pepe, Escribano (Teixido), Juanito, Merayo y Carlos Báez.

Dirigió el encuentro el colegiado vallisoletano Balsa Ron, muy bien. Mostró tarjeta amarilla a Müller y Pedraza, por juego peligroso.

Goles:

Minuto 45. Internada por la izquierda de Varadi, con centro a Müller, que remata de fuerte chut y marca

Minuto 18 del segundo tiempo Preciosa jugada de Racz con pase a Varadi, que bate por bajo a D'Alessandro. 0-2.

Justa victoria del Vasas con un primer tiempo de escaso juego en el que fue el Salamanca quien llevó la iniciativa, desperdiciando dos claras ocasiones de gol mientras que el Vasas se preocupaba sólo de defenderse. Se temían mucho ambos equipos y amontonaron preferentemente hombres en el centro del campo deslucíéndose así el fútbol Por contra, en el segundo tiempo el Vasas estuvo eficaz en defensa y bordando el juego en el contraataque, superando en velocidad y remate a Salamanca, que acusó cansancio y excesivo individualismo en la mayoría de sus hombres.

EL ATCO. DE MADRID, ELIMINADO DEL TORNEO «VILLA DE MADRID»

Perdió ante el Grashoppers, tras dos tandas de penaltys

También por penaltys, el Celta eliminó al Ferencvaros

Madrid (Efe).— El Grasshopper, de Zurich, se ha clasificado para la final del torneo Villa de Madrid, al derrotar hoy por penaltys al Atlético de Madrid, en el encuentro inaugural disputado en el estadio Vicente Calderón, de esta capital.

Al final de los noventa minutos reglamentarios el marcador señalaba empate a un tanto, por lo que se tuvo que lanzar las correspondientes tandas de penaltys. En la primera ronda, ambos equipos transformaron cuatro castigos máximos mientras que cada uno fallaba un penalty.

En la segunda ronda, comenzó tirando el conjunto helvético, por mediación de Montandón, quien marcó Seguidamente lanzó Marcelino, por el Atlético de Madrid y, al salir fuera su disparo, el conjunto suizo se clasificó para disputar la final.

Arbitró el encuentro el colegiado vizcaíno Urizar Azpitarte. Aunque tuvo algunos errores, no influyó para nada en el resultado final. Mostró tarjeta roja al suizo Baller y amarilla a los atléticos Marcial, Leal y Guzmán: al entrenador del Grasshopper y a los jugadores Niggl. Hermann y Hey

«Grasshopper»: Berbig, Inalbon. Niggl, Montandon. Hey, Wehrli (Hermann). Pfister (Traber), Egli, Sulser, Ponte, Meyer (Baller).

Atlético de Madrid: Reina, Marcelino, Capón, Arteche, Pereira, Guzmán, Leal, González (Aguilar), Rubén Cano, Marcial (Quique), Ayala (Rubio).

Goles:

Minuto 5. 0-1. Pase en profundidad de Pfistere a Sulser que dribla a Reina con un simple quiebro de cintura para marcar a placer.

Minuto 45. 1-1. Melée dentro del área helvética que resuelve Pereira de tiro flojo, pegado al poste del lado izquierdo.

El encuentro ha tenido dos fases completamente diferentes: mientras que en la primera el conjunto suizo realiz las mejores jugadas y sujetó perfectamente a los atacantes madrileños, en la segunda fue el Atlético de Madrid el que puso cerco a la meta defendida por Berbig, pero se vio impotente para resolver el encuentro.

EL GUECHO VENCE EN SU PROPIO TORNEO

Guecho (Vizcaya) (Efe).— El Club Deportivo Guecho se ha adjudicado su propio trofeo, al derrotar en la serie de lanzamientos desde el punto de penalty al Baracaldo.

El tiempo reglamentario acabó con empate a dos goles. El primer tiempo había finalizado con 1-0 favorable al Guecho, por gol marcado por Corrales en el minuto 8

En el segundo período, y aantes del cuarto de hora, Manolo empató para el Baracaldo en un centro-chut; Sainz en el 37. tras el saque de un córner cabeceó a las mallas un balón botado por Juan Carlos; finalmente. a los 43 minutos. Abiega marcó en propia meta logrando de forma inesperada para el Guecho el empate a dos definitivo

EL CELTA, FINALISTA DEL "CIUDAD DE VIGO"

Vigo (Logos) — El Celta de Vigo, por penaltys, se ha proclamado finalista del "IX Trofeo Ciudad de Vigo" al vencer al conjunto húngaro del Ferencvaros, al que superó en la segunda tanda de lanzamientos.

En el Celta hizo su presentación el yugoslavo Chulafich a prueba en el conjunto vigués

El primer tiempo terminó con el tanteo de 2-0 favorable a los locales, tantos logrados por Ademir y Chulafich.

En la segunda mitad empató el conjunto húngaro con goles de Pusztan y Megyesi.

En la primera tanda de lanzamientos ambos conjuntos lograron dos goles cada uno. En la segunda falló el jugador húngaro que lanzó en primer lugar mientras que Mori transformaba su disparo, que le dio el triunfo a su equipo.

El Celta se enfrentará el próximo miércoles al vencedor del encuentro que mañana disputarán el Athletic de Bilbao y el Botafogo.

Mundial juvenil de baloncesto

Argentina primera clasificada de grupo

Sao Paulo (Efe). — Tras los resultados de esta madrugada en la localidad de Presidente Prudente, Estado de Sao Paulo, Argentina, Estados Unidos y la Unión Soviética se clasificaron por este orden para la ronda final.

Argentina venció por 90 a 72 a Panamá, mientras que Canadá derrotaba a Egipto por 100 a 68 y los Estados Unidos la Unión Soviética por 94 a 78

El próximo martes, en Salvador (Bahía), se inicia la ronda final con el encuentro entre Argentina y Brasil, ésta última una de las tres selecciones clasificadas por el grupo «A» que jugó su fase preliminar, simultáneamente a la del grupo «B» en Presidente Prudente, en el polideportivo Ibirapuera de Sao Paulo.

En dicho grupo quedaron clasificados Yugoslavia, Brasil e Italia, por este mismo orden.

Brasil perdió contra Yugoslavia, mientras Italia decidía el tercer lugar y su clasificación al vencer a Australia. Uruguay venció a Filipinas en un encuentro que no tuvo más decisión que clasificar a ésta segunda selección como la última del grupo.

Papelería TAGRA
Vitoria, 13 - Telfs. 20 91 48-9 y 20 28 52
Muebles de oficina
EXPOSICION, VENTA Y MONTAJES
SOLICITENOS PRESUPUESTOS

NO DEBE ESPERAR AL INVIERNO
Ahora es el momento de prevenir su hogar de los rigores del mal tiempo. instalando
CALEFACCION INDIVIDUAL
— Sin obras
— Instalación en 15 horas.
— Susceptible con cualquier combustible.
SOLICITE INFORMACION SIN COMPROMISO:
ATICASA
SAN PEDRO CARDEÑA, 54
TELEFONOS: 21 05 51 21 53 55. — BURGOS.

Lea Vd. siempre
Diario de Burgos

ESPAÑA ORGANIZARA EL MUNDIAL DE CICLO - CROSS DEL AÑO 1981

Moser desmiente que no vaya a correr el campeonato mundial de fondo en ruta

Maastricht (Holanda) (Efe). — Los campeonatos del Mundo de ciclocross de 1981 se disputarán en España ,según acuerdo tomado hoy, aunque falta la ratificación del Congreso de la Unión Ciclista Internacionanal, en las reuniones de trabajo de las federaciones internacionales de ciclismo amateur y profesional, celebradas en esta ciudad holandesa.

Asimismo, se han tomado los siguientes acuerdos:

Se atribuyen los campeonatos del mundo juniors-81 a Italia.

Los mundiales de ciclismo en Sala-81 a Holanda.

Mundiales de ciclocross-82 a Francia.

Campeonatos del Mundo de ruta para amateurs y profesionales 82 en Leicester (G Bretaña).

Germain Simon de Francia, ha sido elegido miembro del comité director de la Federación Internacional de Ciclismo Profesional.

Congo Brazzaville, Gabón, Islas Mauricio, Ruanda, Haití Paraguay Islas Vírgenes y China Popular han sido admitidas en el seno de la Federación Internacional de Ciclismo Amateur (FIAC).

Creación de un fondo de solidaridad para las naciones ciclistas en vías de desarrollo con una primera contribución de Arabia Saudi de 5.000 dólares otra de la Federación árabe de ciclismo de 5.000 dólares, y una más de Italia de un millón de liras.

Por último, se ha propuesto por parte de la FICP, para su aprobación en el Congreso de la UCI, introducir las carreras de Keirin en el programa de los campeonatos del Mundo de pista 1980, que se disputarán en Besancón (Francia).

MOSER DESMIENTE SU RENUNCIA AL MUNDIAL

Legnano (Italia) (Efe) — El ciclista italiano Francesco Moser ha desmentido hoy, que esté dispuesto a renunciar a su participación en el campeonato mundial en ruta, que se disputará el próximo fin de semana en Dortmund (Holanda).

—«No tengo la más mínima idea de dónde salió la versión de mi retirada, pues me encuentro perfectamente y viajaré por vía aérea el miércoles a Holanda, junto con el resto de la delegación italiana» —ha afirmado el ex-campeón mundial.

Una agencia informativa neerlandesa lanzó la noticia el sábado y la misma fue recogida por diarios de diferentes países que la publicaron de forma destacada.

Moser está participando activamente en la preparación del mundial y ayer se clasificó tercero en la «Copa Bernocchi», que ganó Antonello Lualdi y que es la primera prueba del llamado «tríptico» lombardo previo al gran compromiso de los Países Bajos.

M.E.C.D. 2017

DEPORTES

Presentación del IX Trofeo "Valencia - Naranja"

El jugador barcelonista Bío, traspasado al R.C.D. Español

Valencia (Efe). — Con palabras del presidente del Valencia, José Ramos Costa, en las que manifestó su deseo de que el IX Trofeo «Valencia-Naranja» fuera el escaparate del mejor fútbol mundial del momento, se celebró a primeras horas de la tarde de hoy en el Ayuntamiento de esta capital la presentación del torneo veraniego organizado por el Valencia C. F.

Al acto asistió la directiva del Valencia C. F., el delegado de Deportes, Carlos de Lanzas, directivos de la Federación Nacional y Valenciana de Fútbol, el alcalde accidental de Valencia, Pedro Zamora y varios concejales del Consistorio

El señor Ramos Costa presentó a los equipos participantes, Borussia de Moenchengladbach y Español de Barcelona, manifestando que esperaba del público valenciano la acogida acostumbrada al Trofeo, y exponiendo sus deseos de que «la competición marcase un buen inicio de temporada».

A continuación hizo uso de la palabra el alcalde accidental de Valencia, Pedro Zamora, quien manifestó que el Ayuntamiento estaba abierto a las manifestaciones deportivas y al desarrollo del deporte.

Se refirió asimismo a la satisfacción de la Corporación por el hecho de que volviese a presentarse el torneo en sus locales, aludiendo también a la reciente visita del Valencia C. F para hacer ofrecimiento a la ciudad del título de Copa ganado en el mes de Junio pasado.

BIO YA ES DEL ESPAÑOL

Barcelona (Efe). — Silvio Modesto Bío es desde esta mañana jugador del Real Club Deportivo Español, ya que Manuel Meler y José Luis Núñez han llegado a un acuerdo por 15 millones de pesetas, aunque en principio el presidente azulgrana solicitaba 25 millones.

Bío, nacido en Brasil, ocupará la plaza de oriundo, puesto que está casado con una española, con lo que se descarta el fichaje de Alfredo Arias que estuvo a prueba y el cual regresará a Uruguay próximamente Bío mide 1,85 de estatura, 83 kilos de peso y ha permanecido durante tres temporadas en el Tarrasa y una y media en el Barcelona, en el que le restaba contrato todavía.

El fichaje en el Español es por tres años a razón de tres millones y medio por temporada.

EL BARCELONA JUSTIFICA EL TRASPASO

Barcelona (Efe). — Pocas horas después de que se consumara el traspaso del jugador de color «Bío» del C. F. Barcelona al R. C. D. Español, el club azulgrana ha facilitado a «Efe» un comunicado en el que viene a justificar tal decisión.

Señala la nota que «los motivos que nos han aconsejado a tomar esta decisión son los siguientes: imposibilidad de alinearlo en nuestro equipo por ocupar plaza de oriundo y tener ya ocupadas las dos plazas a que autoriza la Real Federación Española de Fútbol por los jugadores Zuviría y Heredia».

Añade que «es deseo del club no perjudicar la carrera deportiva de este jugador, cuyo comportamiento en nuestro club ha sido siempre correcto y teniendo en cuenta que aún en el caso de que las normas de la R. F. E. F. permitieran su alineación, su puesto lo tenemos cubierto por los jugadores Krankl y Heredia».

En los medios butbolísticos barceloneses se especula con que el Español ha pagado al jugador doce millones de pesetas por tres años de contrato, extremo este que el Español no ha confirmado ni desmentido hasta el momento.

REMO

PARA SANTURCE LA BANDERA DE CASTRO URDIALES

Castro Urdiales (Santander) (Efe). — Los remeros de «Sotera» han triunfado, con dominio siempre de la situación, en la séptima bandera de Castro Urdiales, con 32 segundos y 2 décimas de margen sobre Kaiku, en el cómputo de tiempos de las regatas de traineras del fin de semana.

Con esta victoria, la embarcación sardinera ha ganado quinientas mil pesetas, la bandera del Ayuntamiento y el gran trofeo «Diodon», es decir, una trainera en miniatura, de plata valorada en unas 150.000 pesetas.

CLASIFICACION GENERAL

Primero, Santurce, 43-10-5.
Segundo, Kaiku, 43-42-7.
Tercero, Drid, 44-21-8.
Cuarto, Lasarte-Michelín, 44-35-8.
Quinto, Pedreña, 44-36-8.
Sexto, Castro, 44-45-1.
Séptimo, Santurce «B», 44-59-6.
Octavo, Pasajes de San Juan, 45-14-4.
Noveno, Guetaria, 45-22-0.
Décimo, Algorta, 45-46-9.
Undécimo, Zumaya, 45-54-2.
Duodécimo, Ziérbana, 46-17-9.

VI TROFEO CIUDAD DE BRIVIESCA

EL BRIVIESCA, CAMPEON

Venció al ENCE, de Miranda, por 3 - 2.- Hubo necesidad de jugar prórroga

El Briviesca se ha proclamado vencedor del VI Trofeo Ciudad de Briviesca, al vencer por tres tantos a dos al ENCE, de Miranda. Al término de los noventa minutos reglamentarios el marcador reflejaba un empate a dos goles, por lo que hubo necesidad de jugar la prórroga correspondiente.

Alineaciones:

ENCE. — Salazar; Manero, Clemente, Rebollo; Prada, Richard; Manso (Uriarte), Iñaqui, Merino, Tomé, Torres (Eloy).

BRIVIESCA. — Fermín; Julián, Delacalle, Fuente; Del Campo (Chávarri), San Víctor; Martín, Vesga, Leandro (Jacinto) y Aurelio.

Arbitro:

Dirigió el encuentro el colegiado burgalés, Delgado Santacruz. No tuvo complicaciones en su labor Demostró que tiene méritos para haber alcanzado la categoría de Segunda División. Amonestó al banquillo mirandesista y a los 32 minutos enseñó tarjeta amarilla a Manero por una dura entrada En esta misma acción protestó reiteradamente Rebollo y se fue a los vestuariose.

0-1 (minuto 48): Torres inaugura el marcador en un desacierto de Fermín al intentar un despeje.

1-1 (Minuto 57): Claro penalty a Leandro. La falta máxima la ejecuta Martín, consiguiendo el empate para el Briviesca.

2-1 (Minuto 61): Espléndido cabezazo de Julián a las mallas al rematar un balón de córner

2-2 (Minuto 68): Merino en un rechace de la defensa local consigue el segundo tanto del Ence.

3-2 (Minuto 7 de la prórroga): Víctor en pugna con dos defensores mirandesistas marca el tanto de la victoria para el Briviesca.

Incidencias:

Mañana soleada con ligero viento. Gran entrada de público, al igual que en el resto de los partidos del torneo siendo un éxito económico para los organizadores El cambio de hora impidió que fuera el Mirandés quien disputara la final a los briviescanos, siendo el equipo filial el que ocupó la plaza. En el conjunto encista se alineó el ex-jugador briviescano. Manso. La «Reina» de las fiestas, señorita Ana Rosa Hermosilla Ruiz y su «Corte de Honor» hicieron entrega de los trofeos.

Comentario:

El Briviesca ha conseguido con toda brillantez el Trofeo por él organizado En el partido contra La Calzada, tuvieron algunos pequeños fallos en la defensa tal como dijimos en el comentario de este partido La inclusión de Julián en el lateral derecho y de Fuente en el izquierdo, dieron consistencia y rapidez a la zaga briviescana, apoyados por Delacalle y el juvenil Del Campo, que mostró muy buenas maneras. Fermín en la puerta, lo paró todo En la primera parte fue decisiva la baza de la defensa local que se mostraba muy segura permitiendo mayores ofensivas a sus delanteros. A los trece minutos, Fermín recibió un serio aviso de Merino El extremo derecho Víctor muy bullicioso e inquietante respondía a los veinticuatro minutos con un duro disparo que detuvo Salazar con apuros Dos córners a favor del Briviesca y el primer tiempo concluyó con empate a cero.

En la continuación, a los tres minutos, Torres, conseguía el primer tanto para los de Mirand· La reacción de los briviescanos no se hizo esperar y nueve minutos más tarde Martín establecía el empate de penalty. Dominio total de los burebanos que estaban dispuestos a resolver la contienda rápidamente. A los sesenta y un minutos, Julián en el saque de un córner, adelantaba en el marcador a su equipo. Emoción entre los espectadores que animan sin cesar. No hay mejor defensa que un buen ataque, dicen los técnicos, el Briviesca parece hacer caso omiso a esa opinión y sus jugadores se relajan demasiado. Un conformismo poco útil como puede verse Merino aprovecha esta circunstancia y establece el empate a dos goles Con este resultado se llega a los noventa minutos reglamentarios. Hay necesidad de jugar la prórroga y ello pudiera ser un contratiempo para los briviescanos, con una aparente peor preparación física Leandro muy trabajador en el centro del campo —al igual que Martín— es sustituído por Jacinto que estuvo muy incordiante marcando muy bien su par. En este tiempo extra los locales vuelven por sus fueros y acorrolan a los mirandeses en su área. Transcurrian siete minutos, cuando Víctor en una acción individual consigue el gol del triunfo. El tanto es un jarro de agua fría para los visitantes, que desmoralizados y con un jugador menos nada pueden hacer para contener los avances briviescanos Triunfo justo el del Briviesca que superó con todos méritos a un calificado rival militante en Primera Preferente

Los puestos tercero y cuarto de este VI Trofeo Ciudad de Briviesca, fueron ocupados por S D Indauchu y La Calzada de Santo Domingo.

José María Medrano Glez

INSCRIPCION MASIVA PARA LA COPA DE CLUBS DE SEGUNDA "B" Y TERCERA

El día 7, primera reunión de la Junta Directiva de la Federación Española de Fútbol

Madrid (Colpisa). — Hoy finalizó el plazo para la inscripción de los equipos de Segunda División «B» y Tercera para tomar parte en la Copa del Rey de la próxima temporada. La participación en la Copa es obligatoria para los clubs de Primera y Segunda divisiones. Aunque todavía no se ha podido realizar la relación de clubs inscritos de las dos categorías inferiores, en la Federación Española nos comentan que esta inscripción es muy numerosa y, sin duda, mayor que la de temporadas anteriores. Quizá el hecho de que en las dos primeras eliminatorias los equipos de Primera y Segunda divisiones constituyan cabezas de serie y que estas eliminatorias se disputen por emparejamiento geográfico ha influido como la temporada pasado, en la masiva inscripción de los equipos de Segunda «B» y Tercera.

El sorteo para la primera eliminatoria se efectuará el próximo día 28, y en él no entrarán los seis equipos que toman parte en las distintas Copas de Europa, es decir, Real Madrid Barcelona, Valencia, Atlético de Madrid, Gijón y Real Sociedad

Las fechas de esta primera eliminatoria están previstas para el 12 de Septiembre, los partidos de ida, y el 31 de Octubre, los de vuelta.

En otro orden de cosas diremos que mañana se incorporará a su puesto el secretario general de la Federación, Agustín Domínguez, después de sus merecidas vacaciones en Tenerife Uno de sus trabajos más inmediatos será la preparación de a primera Junta Directiva de la Federación de la temporada que está a punto de comenzar, reunión que está previsto se celebre el día 7 de Septiembre, cuando ya ha comenzado la Liga en todas las categorías excepto en Primera División.

En esta reunión se celebrarán diversas comisiones. Como a que se ha de sentar en una mesa de representantes de clubs y TVE para estudiar el tema de la retransmisión de partidos de Liga. Ahora mismo las perspectivas son más halagüeñas y puede que siga la costumbre del habitual partido dominical televisado. Entre tanto, mientras Pablo Porta estima que se llegará a un buen acuerdo, TVE hace ofertas a algunos clubs para transmitir partidos desde sus estadios. Ya se ha dirigido al Sporting para televisar el encuentro Gijón-Sevilla en la primera jornada de Liga.

ENRIQUE PARADINAS

ESGRIMA

Cornelia Hanisch, campeona del Mundo

Melbourne (Efe). — La alemana del Oeste, Cornelia Hanisch se ha proclamado campeona del Mundo en la especialidad de florete, hoy lunes, en esta localidad.

Totalizó cuatro victorias, quedando delante de a soviética Valentina Sidorova, campeona anterior, (tres victorias), y de la húngara Ildiko Schwarzenberger, campeona olímpica (tres victorias).

NATACION

RECORD MUNDIAL FEMENINO

Fort Lauderdale (Florida). (Efe). — La norteamericana Kim Linehan ha mejorado, en un tiempo de 16-04-49, el record del Mundo de los 1 500 metros femeninos, en el curso de las finales de los Campeonatos de natación de los Estados Unidos disputados en Fort Lauderdale.

TROFEO PISUERGA

La S. D. Melgar, campeón

En el campo municipal «El Vivero», con gran afluencia de público, jugaron el C. D. Baltanás y la S. D. Melgar, resultando justo vencedor el equipo de la localidad por 1-0, gol marcado por Chapa en el minuto 20 de la primera mitad.

Los dos equipos ofrecieron un gran espectáculo por su corrección y la entrega de los contendientes.

Los equipos formaron a las órdenes del colegiado señor Llorente, que tuvo una buena actuación.

S. D. Melgar. — Cerrato, Marcos, Rey, Sabas, Del Olmo, Presa I, Borja II, José, Borja I, Mosa, Chapa.

Cambios: Presa y Calvo

C. D. Baltanás. — Demetrio, Paito, Chipi, Cano, Cancho, Pablito, Aparicio, Alberto, Carlos, Falín, Benito.

Cambios: Javier y Pablito

Asimismo, tuvo lugar a las 12 de la mañana un cross popular, en el que se dieron cita varios centenares de participantes. Partiendo, el mismo, de la plaza de España, tenía como recorrido la periferia de la capital, hasta completar la distancia de 4 kilómteros. Nota a destacar el interés despertado en la villa tanto de participantes como de espectadores Al final de la prueba hubo reparto de premios entre los destacados en especial entre los niños.

El 2 de Septiembre primera jornada quinielística

La temporada futbolística 1979-80, se inicia este año, con la Segunda División y para ello el Patronato de Apuestas Deportivas Benéficas, ya tiene preparado el primer boleto de la presente temporada y en el que figuran los siguientes equipos.

Huelva-Tarragona.
Sabadell-D. Coruña.
Getafe-Castilla.
Levante-Osasuna.
Murcia-Cádiz.
Castellón-Elche.
Alavés-Oviedo.
Celta-Santander.
Granada-Valladolid.
Palencia-Algeciras.
Logroñés-Huesca.
San Fernando-Ceuta.
Gerona-Córdoba.
Calvo Sotelo-Jaén.

En la próxima jornada del día 9 de Septiembre, en los boletos, ya figurarán equipos de Primera y Segunda División y podemos adelantar que el Burgos-Málaga, abrirá el boleto para esa jornada.

UNIVERSIADA

ENCENDIDO DEL FUEGO SIMBOLICO

Ciudad Juárez (México).— (Efe). — El ex-atleta juarense Carlos Monje Caldera encendió esta noche el fuego simbólico que arderá en el pebetero del estadio universitario de la ciudad de México durante los Juegos de la Universiada a partir del dos de Septiembre óximo.

El acto se celebró en la línea internacional que limita aquí la frontera de México con los Estados Unidos y la llama fue puesta en manos del primer corredor de relevos que la transportó a la plaza, Benito Juárez.

La antorcha universitaria partirá mañana desde aquí hacia la capital del país, con un recorrido de trece días, transportada por corredores relevistas hasta llegar el día uno de Septiembre a la zona arqueológica de San Juan Teotihuacan.

El presidente de México, José López Portillo estará presente en la ceremonia de inauguración de los Juegos, que se espera resultarán muy brillantes ya que por lo pronto son 119 los países realstrados y cinco mil los atletas que en ellos participan.

M.E.C.D. 2017

DEPORTES

BUENA SELECCION, TAQUILLAS PARA TODOS

Por Antonio VALENCIA

Madrid (Colpisa). — Durante los partidos que a estas alturas se han jugado en los diversos torneos a lo largo y ancho del mapa peninsular, ha habido una cosa en la que no se sabe si se ha examinado o siquiera notado. En otras temporadas se habían televisado algunos partidos, preferentemente las finales, de los torneos. Actualmente sólo se televisó uno, muy tempranamente en el torneo de La Línea de la Concepción y no ha vuelto a entrar partido alguno en las cámaras. Me gustaría tener alguna idea fidedigna sobre si esta circunstancia ha favorecido la asistencia de público. El público televidente está claro que se ha desbandado y esfumado. La solución de este problema quizás diese un avance de lo que va a ser la temporada formal a este respecto. Avance más serio de lo que los primeros partidos pueden significar en torno al mejor o peor juego que nos espera.

Sin embargo, los clubs no se han dignado recordar uno de los grandes factores de asistencia a los campos, el resultado de la selección en sus encuentros internacionales, que ni por el juego desplegado ni por la fuerza de los resultados conseguidos han conseguido llevar el fútbol español al primer plano. No hay que olvidar por contraernos a la larga decena que lleva Kubala al frente de la selección (más que ninguno de sus predecesores desde 1920) lo más que se ha logrado y no siempre, por supuesto, es que la selección llegase a los escalones finales del Mundo o de Europa, para allí desflecarse en anódinas, cuando no decepcionantes actuaciones. Este ha sido el panorama en Europa en 1976 y en Argentina para el Mundial en 1978, porque remontando el calendario hasta 1969 se ve que no llegó siquiera a ninguna fase final. Estos años han sido los grandes años del fútbol televisado y a ello se ha culpado el reflujo de los espectadores y la falta de entusiasmo alrededor de los partidos, pero es hora de preguntarse si este plazo no coincide también con las desilusiones que ha proporcionado la selección en el mismo plazo. Y como por el contrario, el «boom» económico del fútbol, aparte de estar ligado en el «boom» general de la nación, estalló en el fútbol hasta hacer tan pequeños todos los campos y promocionar la construcción de nuevos y más amplios recintos desde las actuaciones de la selección que culminan en la actuación en el Mundial de Brasil hasta las de Madrid en la Copa de Europa de 1964, es decir, desde el gol de Zarra hasta el gol de Marcelino, con una serie de triunfos de club por medio.

Recuerdo esto porque ahí está la coincidencia, que a uno le parece significativa. Haga la selección el juego satisfactorio —y no precautorio— alcáncense con él resultados satisfactorios y en la afición futbolística de aquí y de allá —que esto de bueno tiene la selección nacional— resucitará un talante que le impelerá a frecuentar más y mejor su asistencia los partidos interiores. Y recuerdo esto también porque la próxima temporada internacional va a ser clave tras sus nueve encuentros internacionales previos a la más que probable asistencia a la fase final de la Copa de Europa de las naciones en Italia, que significará, cuando menos, tres partidos más. Pues bien, con el juego y resultados de estos doce encuentros y la actuación final en Italia, la próxima temporada puede aparecer mucho más animada de público que asista a los partidos, con el murmullo creciente del próximo Mundial animado más aún.

En la temporada que empieza. Este factor es clave y la responsabilidad de la selección y de su director Kubala, no puede conocer un compartimiento estanco que le ligue —como viene siendo habitual— a la mínima línea de resultados de justificación y tapadera. El futuro económico próximo o a medio plazo del fútbol español, es decir, hasta pasado el Mundial, depende mucho muchísimo de la selección. Primero para encarar, desde la temporada 80-81 el Mundial y luego para saber lo que éste nos trae. Porque un Mundial es arma de dos filos para el fútbol de un país. Si ha habido satisfacción por la selección, deja unos años de «boom» y bonanza posterior, pero si no es así y la gente se acuerda sólo del buen fútbol del próximo, si lo hay y del malo propio la asistencia al fútbol puede sufrir un picado en barrena. La selección, su juego, su manera de hacerlo representativo del fútbol que los españoles desean de alguna manera y sus resultados, son pieza mucho más importante de lo que se ha podido colegir tras el debate televisión sí televisión no, por donde se ha querido encarar con la simplificación, y a menudo simpleza como se tratan las cosas del fútbol, el problema de la deserción del público.

PALENCIA - BURGOS FINAL DEL PRIMER TROFEO DE REINOSA

El pasado domingo se inició el «I Trofeo de Reinosa» con el partido Naval de Reinosa - Palencia que fue ganado por los palentinos por un gol a cero.

El encuentro fue muy disputado, si bien acabó imponiéndose la experiencia de los palentinos.

En consecuencia y tras este resultado, la final será disputada el domingo próximo entre el Palencia y el Burgos C. de F., en partido que se iniciará a las cinco y media de la tarde.

Unión Cicloturista Burgalesa

Gran fiesta de la Sociedad en Pradoluengo

En estos dos últimos domingos la Unión Cicloturista Burgalesa ha variado un poco sus actividades normales. El domingo día 12 para preparar en homenaje a su desaparecido presidente, Teófilo Fernández, un festival ciclista con carreras de todas las categorías en nuestra Avenida de los Reyes Católicos; y el pasado domingo, para celebrar en la villa de Pradoluengo su fiesta de la Sociedad.

Hasta allí se desplazaron, unos en bicicleta, otros en coche, componentes de la U.C.B., no en número muy elevado, para vivir en hermandad todo el día y llevar a cabo el programa preparado al efecto. La conviviencia incluía misa y comida campestre, pero el plato fuerte del día lo constituía la celebración del campeonato social en línea entre los componentes de la Sociedad. Y en circuito duro, por tierras de Pradoluengo y Villagalijo, con cuatro vueltas que sumaban cuarenta y dos kilómetros, compitieron los socios presentes jóvenes y mayores, en una pelea leal, dando cada uno todo aquello que llevaba dentro de preparación física y de pundonor.

Al final hubo trofeos para los dos primeros clasificados de cada categoría. En la categoría «A», de 18 a 35 años, erigiéndose en claro vencedor recibió el primer trofeo Epifanio María Esteban y el segundo Juan Carlos Peláez. En la categoría «B», de treinta y cinco a cuarenta y cinco años, los recibieron José López y Emilio Nebreda. Y en la categoría «C», de cuarenta y cinco años en adelante y menores de 18, alcanzaron premio Jesús López y J. Ledesma.

Un duro circuito con mucha gravilla en la carretera recién arreglada el el que sólo se registró un pinchazo y un abandono, pero en el que no nos dio tiempo a contemplar el paisaje como en nuestras rutas cicloturistas.

La fiesta continuó luego con la comida campestre en el precioso pinar que ha acondicionado ICONA en lo alto del pueblo, verdadera delicia para propios y extraños, ofreciendo lugar de esparcimiento para todos los presentes.

Para el próximo domingo, las aguas vuelven a su cauce cicloturista. Rebasadas ya las rutas largas de nuestra temporada, el domingo está programada con el número veintisiete de nuestro calendario la ruta «Bureba». Es nueva. Nuevos caminos y nuevos paisajes se abrirán al mando de nuestras bicicletas y a nuestras curiosas miradas.

El kilometraje aún se mantiene por encima de los cien kilómetros, 106 para ser exactos. La hora de salida será a las nueve de la mañana, y el recorrido discurrirá por Burgos-Villafría - Rubena - Quintanapalla - Monasterio de Rodilla - Castil de Peones - Prádanos - Briviesca - Quintanabureba - Llano de Bureba - Poza de la Sal - Lences, en donde tendremos el control, Carcedo - Los Rublacedos - -Temiño - Riocerezo - Hurones - Villímar - Burgos.

Los de la «ruta del encuentro» que sigue siendo incluída en la campaña «Deporte para todos» del Consejo Superior de Deportes, se acercarán hasta Temiño.

PERDIGUERO

La pelea Cometti - Scott se celebrará en la cárcel

Por hallarse en ella este último

Milán (Italia). — (Efe). — El peso máximo italiano Enjo Cometti viajo hoy por vía aérea a Nueva York para enfrentarse, el 26 de Agosto próximo, con el boxeador norteamericano James Scott en la cárcel de Rahaway (Nueva Jersey), donde este último está purgando una larga condena por varios delitos.

Es el primer caso en la historia del boxeo mundial en que un deteniao pelea en la cárcel contra otro que no se encuentra en esa condición, pues el fallecido ex campeón mundial Sonny Liston, quien pasó muchos años en la prisión, sólo fue autorizado a combatir con otros compañeros de penitenciaría.

Cometti viajó acompañado por su manager Giovanni Branchini y recibirá alrededor de 20.000 dólares como bolsa, correspondiéndole unos 30.000 a Scott, un boxeador de color de 28 años que se está abriendo camino en la difícil categoría de los pesos máximos.

El italiano se encuentra tercero en el ranking de su país y espera que una victoria sobre Scott le permita atraer el interés de los organizadores norteamericanos, pues en Europa está inactivo desde Diciembre del año pasado.

Waterpolo

ESPAÑA, QUINTA EN EL TORNEO «SEIS NACIONES»

Dratchen (Holanda) (Efe). — La Unión Soviética se adjudicó hoy el Torneo de Waterpolo de las Seis Naciones, disputado en esta ciudad.

La selección española ocupó el quinto lugar final, empatada a puntos con Holanda (tercera) y con peor goal-average que esta selección y que Italia.

CLASIFICACION

Primero, URSS, 8 puntos.
Segundo, Yugoslavia, 6
Tercero, Holanda, 4 (31-30).
Cuarto, Italia, 4 (28-27
Quinto España, 4 (23-27).
Sexto, Rumanía, 4 (31-39

Mejor es perder un minuto en la vida que la vida en un segundo. Que su calle sea la más limpia: Un objetivo ciudadano de todos

GUIA PROFESIONAL

M. A. Ruiz de Temiño
DENTISTA
Avenida Reyes Católicos, 16 escalera segunda, 4.º F
Teléfono 220862

JOSE A. NAVARRO
ESPECIALISTA EN NIÑOS
RAYOS X
Del Igualatorio M. Colegial Juan XXIII, 16, 1.º. Consultas, de 6 a 7. Horas convenidas, al teléfono 220611
Avenida Reyes Católicos Edificio Meysa, Escalera primera, 5.º, A.

José M. Martín Iglesias
Pedro Martín Iglesias
MEDICOS
Horas de consulta, de 10 a 2
ANALISIS CLINICOS
ELECTROFORESIS
BACTERIOLOGIA
Avenida Reyes Católicos, 10
Teléfono 221166
Edificio Estudio, 2.º B
Sábados, de 10 a 12

V. MATEOS OTERO
F. J. MATEOS OTERO
— CIRUGIA GENERAL
— ANGIOLOGIA CIRUGIA VASCULAR
— TRAUMATOLOGIA - ORTOPEDIA
Consulta: 12 a 1,30 y horas concertadas.
Avenida del Cid, 8, 2.º
Tfnos.: 20 64 53 - 21 96 15

EMILIA LASTRA
ANALISIS CLINICOS
Plaza de la Cruzada, 6-11.º
Telf. 203412

M. VILLANUEVA CIRAC
C. ORTOPEDICA Y TRAUMATOLOGIA
Consulta:
Previa petición de hora.
Julio Sáez de la Hoya, 8, 4.º (tardes). Tfno.: 22 17 37

Abelardo Carazo
MATERNOLOGO DEL ESTADO
MEDICO
Especialista en partos
Ginecología
Consulta Clínica Cruz Roja
Vitoria, 31. - Teléfono 203591

JOSE LLORENTE
ESPECIALISTA EN NIÑOS
RAYOS X
Pediatría y Puericultura
Consulta de 5 a 7
Avenida del Cid, 3, 4.º A
Teléfono 201594

DR. BAÑUELOS
OCULISTA
Plaza Mayor, 2. — Tf. 201066

José M.ª de Sebastián
MEDICO
ANALISIS CLINICOS
Vitoria, 46, 4.º D. (Edificio Gasset). Teléfono 203789.

Arias Martínez Mata
CARDIOLOGO
Avenida de los Reyes Católicos, 8, 2.º, E.
Teléfono 225148

Antonio Alfaro
CIRUGIA ESTETICA
Teléfono 94-4414233
(Horas convenidas)
Gran Vía, 81-1.º. BILBAO-11.

Alonso Bañuelos
OFTALMOLOGOS
Medicina y Cirugía de los ojos.
Espolón, 2. Teléfono 209349

JOSE ALONSO
MEDICINA INTERNA
CORAZON Y NUTRICION
RAYOS X
Consulta, 12 a 2 y 5 a 7
Espolón, 24, 2.º. Telf. 201912

I. Arroyo Hidalgo
NEUROLOGIA
Av. Reyes Católicos, 8-1.º C.
Consulta previa cita.
Tfno. 21 95 38 (Tardes)

MARIANO GARCIA LOZANO
Maternólogo del Estado
Tocoginecología
Ecografía abdominal
Consulta: Horas concertadas
Paseo de la Isla, 11-2.º-dcha.
Teléfono 208934

OPTICA IZAMIL
Graduación gafas - Adaptación lentillas
Técnicas modernas
LAIN CALVO, 28

OPTICA CIENTIFICA
GAFAS BIEN GRADUADAS
CENTRO DE LENTES DE CONTACTO
GRADUACION INMEDIATA DE SU VISTA
Avenida del Cid, 14. — Teléfono 22 26 08
y Plaza Mayor, 7. — Teléfono 20 53 44

M.E.C.D. 2017

EL HUELVA, CONQUISTA EL TROFEO «COLOMBINO»

Venció en la final al Beveren de Bélgica

El Trofeo "Ciudad de Almería, se lo adjudicó el "Cruz Azul"

Huelva (Efe). — El Real Betis Balompié se ha clasificado en tercer lugar del XV Trofeo «Colombino» de fútbol, al ganar el encuentro de consolación por cuatro goles a dos al Saltal Mielec, de Polonia.

Sial Mielec. — Kuklac, Polac, Zaletni, Markiev, Kosinski, Padvinski, Fiolet, Natid, Lattd, Karac (Chamilev) y Unut.

Real Betis Balompié. — Campos, Bizcocho, Ales, Peruena, Cobo, Alabanda, Ortega (Cardeñosa), Pozo, García Soariano (Morán), Hugo Cabezas (Oliveira y Arana.

Arbitró el colegiado Mayoral Cedenillas, que hizo un buen arbitraje.

0-1. Minuto 30. Padvinski, de cabeza.

1-1. Minuto 44, penalty en el área polaca. El lanzamiento lo realiza Hugo Cabezas y el portero Kuklac despeja de puños para que el propio Hugo Cabezas, insistiendo envíe de cabeza al fondo de la red.

1-2. Minuto 46 error de Bizcocho que aprovecha Latto para batir a Campos de tiro cruzado.

2-2. Minuto 59, empata el Betis por mediación de Oliveira, a pse de Arana.

3-2. Minuto 70. magistral jugada de Oliveira sorteando a los defensores polacos y enviando un balón en bandeja a Morán para que éste envíe al fondo de las mallas de tiro raso.

4-2. Minuto 85. se repite la acción. Nueva jugada de Oliveira para la galería que termina con un tiro muy ajustado del propio Oliveira desde fuera del área, que ante la sorpresa del porte del Sta Mielec, se aloja en el fondo de la red.

EL RECREATIVO, CAMPEON

Huelva. (Efe.)—El Huelva se ha proclamado esta noche campeón de la XV edición de su Trofeo Colombino al vencer en la final al Beveren de Bélgica por dos goles a uno. Al descanso se llegó con ventaja de los visitantes de 0-1.

Los goles han sido conseguidos por Stevens y Villazán, que marcó los dos tantos del Recreativo. El partido pasó de la emoción propia de toda final a un choque excesivamente duro y antideportivo en algunos momentos.

El Beveren jugó muy bien en el centro del campo y fue una amenaza constante en sus contraataques mientras que el dominio aparente correspondía a un Recreativo falto de profundidad y de hombres que pisaran con peligro el área contraria, aunque hay que excusar al cuadro de Marcel Domingo, ya que tres de los delanteros más destacados de la plantilla están lesionados.

VICTORIA DEL LEVANTE

Valencia. (Efe.) — El Levante se ha impuesto con facilidad a la selección irlandesa de fútbol por tres goles a cero, en el último partido del trofeo «Costa de Valencia».

A pesar de la victoria, el Levante queda clasificado en segundo lugar ya que el equipo de la Universidad de Guadalajara se proclamó campeón al vencer también a este mismo equipo.

La primera parte del encuentro finalizó con ventaja del Levante. Los goles han sido marcados por Murúa, Saran y Murúa, de nuevo.

III TROFEO «CIUDAD DE ALMERIA»

Almería. (Efe.)—El equipo mejicano del Cruz Azul se ha proclamado campeón de la tercera edición del trofeo «Ciudad de Almería» al vencer por dos goles a uno a Las Palmas, tras media hora de prórroga, ya que al final del encuentro se llegó con empate a un gol.

En el minuto 33 del primer tiempo se adelanta Las Palmas en el marcador con un disparo de Morete que recibió un pase de Juani.

En el minuto 24 del segundo tiempo, empatan los mexicanos en un tiro de parábola de Flores, cogiendo al portero canario adelantado.

En el minuto 15 del segundo tiempo de la prórroga, Montoya, a pase de Lugo estableció el resultado definitivo a favor del Cruz Azul.

PARA EL ALMERIA EL TERCER PUESTO

Almería (Efe). — El Almería ha vencido por un gol a cero al Ferencvaros, de Hungría, con lo que logra el tercer puesto del trofeo «Ciudad de Almería»

Al descanso se llegó con el mismo resultado.

El único gol del encuentro lo consiguió en el minuto 44 por obra de Vila desde fuera del área, a pase de Rojas

Triunfo justo del Almería que dominó más y mejor que sus oponentes, más lentos en el remate.

REUS, 2 - ESPAÑOL, 1

Reus (Tarragona) Ee). — El Reus Deportivo venció en partido amistoso por dos goles a uno al Real Club Deportivo en encuentro disputado en esta ciudad.

Arbitró el colegiado señor Fraga, sin complicaciones. Amonestó con tarjeta amarilla a Molinos.

Reus. — Capo, Alegret, Ornes, Méndez, Juncosa, Solé Manzano, Rubio (Pubill), Alonso (Carrio), Ros, Pepín.

Español —Urriticoechea Lanchas, Verdugo, Molinos, Huertas, Ayfuch Fotes, Mas (Díez) Muruzábal (Arias), Amarillo Marañón.

VICTORIA DEL VALENCIA

Gandía (Valencia) (Efe). — En el estadio local, con noche espléndida, terreno en buenas condiciones y lleno hasta la bandera, se ha celebrado un encuentro amistoso entre el Gandía (Tercera División) y el Valencia C.F., llegándose al final de los noventa minutos con la vitoria del Valencia por cuatro goles a uno

A las órdenes del colegiado valenciano García Carrión, sin complicaciones, los equipos presentaron las siguientes alineaciones:

Valencia (primera parte). — Balaguer, Cerveró, Palmer, Arias, Botubot, Castellanos, Vilaroda, Saura, Giménez, Solsona y Felman

Segunda parte. — Valero Cerveró, Dani, Higinio, Domingo, Subirts, Castellanos Pabio Tatín Carlos y Albiol.

Gandía. — Barreño, Chova Pomar, Sorribes, Juanín, Parra, Calero (Ramón), Sendra, Juan Miguel Julián y Errandonea.

IGUALADA 2 - TARRASA, 1

Igualada (Barcelona) (Efe). - El C. F. Igualada derrotó por dos goles a uno al Tarrasa en encuentro de fútbol amistoso y de presentación del equipo local, dentro de las fiestas de la localidad.

Arbitró el colegiado Pérez Jiménez, bien.

Igualada. — Jornada (Fonchi), Saborit, Galvés, Valceras, Diego, Urena (Chuve), Murillo (Sánchez), Manils (Romera) Mingo (Ruiz), Rizaldos (Borja), Marcial.

Tarrasa. — De Vito, Martín (Amador), Arias, Morote, Fábregat, Javi, Rafa (Cortés), Díaz, Wanderley Ortiz Muñoz (Domenech).

Goles: 1-0. Minuto 37 de la primera parte. Centro de Marcial que Murillo de cabeza introduce en las mallas el balón

2-0. — Minuto 18 de la segunda parte Marcial recoge un rechace del guardameta Del Vito y marca el segundo tanto.

2-1. Minuto 40. Wanderley saca una falta desde fuera del área que cabecea a la red Domenech.

Jimmy Conors ganador del Trofeo de Stowe

Stowe (Estados Unidos) (Efe). — El norteamericano Jimmy Connors se ha adjudicado hoy, por segundo año consecutivo, la victoria en el campeonato de Stowe, dotado con 5.000 dólares, al derrotar con facilidad en la final a su compatriota Mike Cahill por 6-0 y 6-1.

El partido hubo de ser aplazado por dos horas a causa de la lluvia.

Promoción de baloncesto en nuestra provincia

Salas de los Infantes, escenario de esta primera experiencia

Como ya se adelantó en estas columnas la Agrupación de Promoción de Baloncesto A. P. B.) ha iniciado su tercer programa de promoción titulado «Baloncesto por la provincia».

Los anteriores programas de promoción de baloncesto que fueron realizados en su momento por la «A. P. B.» se denominaron «Baloncesto de promoción escolar» y «Baloncesto por barrios».

La primera jornada de este programa de promoción deportiva, tuvo como primer marco la capital serrana de Salas de los Infantes. Jugadores de A. P. B., de categorías juvenil y junior se desplazaron el pasado día 17 de Agosto, para enfrentarse con la selección de la comarca serrana.

El escenario de juego fue el colegio de San José. El interés de los encuentros tuvo el suficiente atractivo como para concentrar a varios centenares de personas que presenciaron y jalearon las buenas jugadas que realizaron las selecciones de la comarca de Salas y equipos de A. P. B.

El encuentro de categoría juvenil se desarrolló con cierta superioridad por parte del equipo burgalés, finalizando con una diferencia de 28 puntos a favor del equipo de A. P. B. Este encuentro fue dirigido por colegiados federados.

Donde existieron mayores dificultades para inclinarse el marcador a uno u otro equipo fue en el de categoría junior-senior. La incertidumbre fue despejada a partir del segundo tiempo, cuando los jugadores de A. P. B. comenzaron a tanciarse, realizando varios contrataques que desmoralizaron a la selección serrana compuesta por jugadores de gran calidad deportiva y conocedores de las técnicas del baloncesto pero que quizás no se vieran adecuadamente dirigidos desde el banquillo que ponía su mejor voluntad por contrarrestar la mejor conjunción del equipo burgalés.

Al igual que el anterior encuentro fueron dirigidos por colegiados federados y los equipos estuvieron formados por:

Juvenil A. P. B. — Richar, Nacho Tito Pacheco, Maonlo, Horta, Carrasco, Luis Villanueva Fernández.

Salas. — Contans, Gerardo, Luis, Pino, Pablo, Rafa, Juan Carlos, Javi.

Resultado final:

A. P. B. 42; Salas, 14.

JUNIOR-SENIOR

Alineaciones:

A. P. B. — Emilio, Poll, José, Pablo, Itu, Richar, Govo, Juan

Salas — Chuche, Danil, Emilio Luis, José Luis, Pablo, Lucian, Arévalo, Carlos.

Resultado final:

A. P. B. 50; Salas, 34.

Las próximas etapas del programa de promoción de baloncesto por la provincia se esperan desarrollarlas en las comarcas de Lerma - Aranda de Duero y Miranda de Ebro.

Próximamente se anunciarán las fechas.

FIESTA DEL PEDAL

Sociedad Cicloturista «El Cid»

La Sociedad Cicloturista «El Cid» con la colaboración de la Federación y asesoramiento del Consejo Superior de Deportes, celebró como años anteriores, una vez más, el domingo día 19 de los corrientes, su fiesta principal «La fiesta del pedal», para una mayor confraternidad y convivencia dentro del deporte del ciclismo entre los socios de dicha Sociedad, otras entidades y simpatizantes del mismo en sus categorías; alevines, juveniles, junior y senior.

Itinerario del recorrido: Salida de Burgos a las nueve de la mañana, del domicilio social calle Llana de Afuera, 6, segundo, Cardenal Segura, Plaza Mayor, Plaza Santo Domingo de Guzmán, Plaza Primo de Rivera (El Cid). Puente San Pablo, carretera Valladolid, Plaza de Vega, calle Madrid, carretera Madrid - Irún, carretera Soria, Sarracín, Olmos Albos, Venta la Petra, Rancho Bill, Cubillo del Campo, Hontoria de la Cantera, Hortigüela, campa «El Torcón» del término de Hortigüela (meta).

Acto seguido se realizaron circuitos y demás pruebas de carácter deportivo (ciclismo), cultural y demás para todos los asistentes.

A las quince horas, comida de hermandad en la campa «El Torcón».

A las cinco de la tarde, se procedió a ultimar el programa de pruebas y entrega de trofeos por el señor presidente de dicha Sociedad don Terencio Cuesta Rodríguez donados por: Excmo Gobernador de la provincia, Excmo. Ayuntamiento, Excma. Diputación, Caja de Ahorros Municipal, Caja de Ahorros del Círculo Católico Banesto, Restaurante Arriaga, Bar Ideal, Bar As de Oros, Bar Segura, Bar Royal, Viajes Clunia y el inspector de comercio don Felipe Larrea, Bar Santillana, Electricidad Tapia y Derby Bodero.

A las nueve de la noche se procedió al regreso en dirección a Burgos, domicilio social después de haber disfrutado de un buen día en una gran romería en esta fiesta tan simpática del pedal.

Atletismo

ESPAÑA, SEGUNDA, EN UN ENCUENTRO TRIANGULAR

Over Ardal (Noruega). (Efe.) — El equipo nacional español de atletismo masculino perdió por seis puntos con Suiza y ganó por 18 a Noruega en el encuentro triangular que disputaron aquí las tres selecciones.

Las chicas españolas, sin embargo, fueron últimas y prácticamente igualadas en puntuación por sus rivales.

Los españoles han mejorado su actuación de ayer y así Coloman venció en los 800 metros, De las Heras en 200, Domingo Ramón en tres mil obstáculo y Roger Oriol en pértiga.

Precisamente en la prueba de pértiga ha estado la clave de la puntuación por equipos. Oriol había intentado los 5,35 que podían haber supuesto un nuevo récord de España y Maranges, que tenía acreditados 5,10 de los campeonatos de España, fue incapaz de superar los 4,60 mínimos exigidos, por lo que no puntuó, restando posibilidades al total del equipo.

Conductor: toma la carretera pero no te la apropies con tu imprudencia

Podium
TROFEOS
PISONES-5
(c/Madrid)

PIRAGÜISMO

MEDALLA DE BRONCE PARA ESPAÑA, EN K-2

En K-4 se ocupó el cuarto puesto

Duisburgo (Alemania Federal) (Efe). — Una medalla de bronce ha sido la única conseguida por el equipo español en la presente edición la decimocuarta de los campeonatos mundiales de piragüismo, que se disputaron en esta ciudad germana. El equipo de K-2, compuesto por Menéndez y Misione, en la distancia de 10.000 metros, fue quien salvó el honor español en cuanto a medallas se refiere. La tripulación española se había preparado casi exclusivamente en K-4 y sorprendió a todos con esta medalla que llegó cuando nadie lo esperaba.

Pese a todo no se puede hablar de fracaso español en la presente competición, ya que se ha conseguido estar presente en todas las finales en que se participó. Naturalmente, exceptuando la descalificación en las semifinales de K-2 español en la distancia de 1.000 metros.

La decepción mayor en esta jornada corrió, como ocurrió ayer, en la K-4, compuesto por Menéndez, Elorrio, Díaz y Misione en la distancia de 500 metros, ya que se conflaba en una medalla en esta distancia, pero el equipo español sólo pudo obtener la cuarta posición, detrás de Alemania Oriental, la URSS y Polonia

Santos, Magaz y Suárez fueron los componentes españoles que remaron el K-2, también en 500 metros. Su puesto en la final fue el noveno y último.

SE NECESITA
CHAPISTA DEL AUTOMOVIL
Interesados llamar al teléfono 22 86 73
(Referencia 11.253)

M.E.C.D. 2017

Pasando el rato

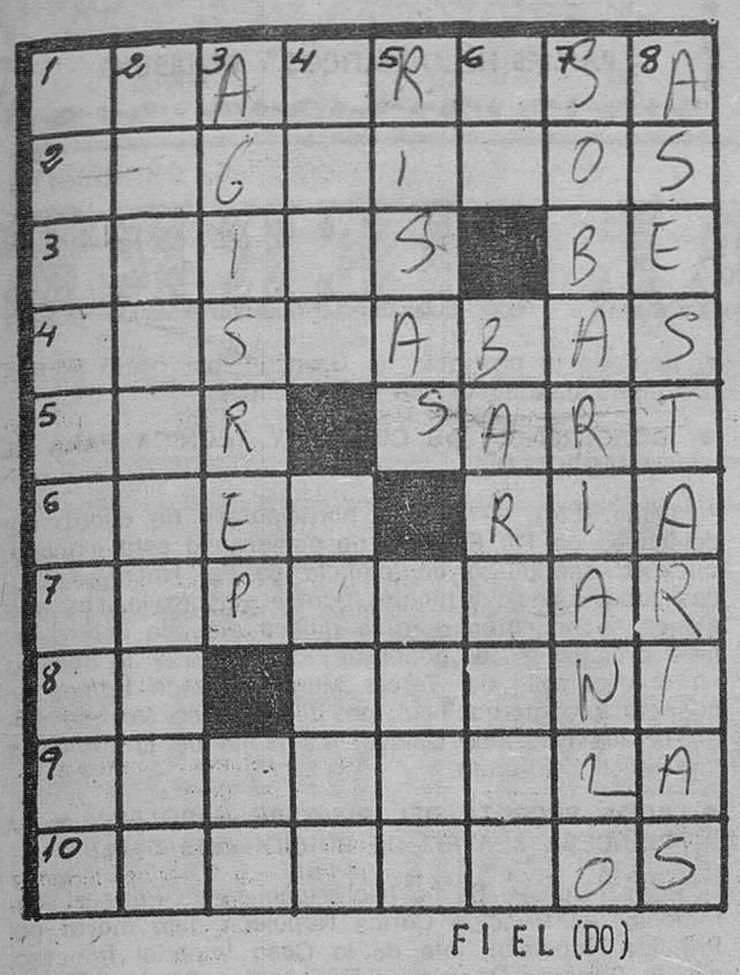

FIEL (DO)

HORIZONTALES. — 1. — Cada uno de los gramáticos hebreos que se ocuparon de la masora. 2. — Diablos, demonios 3 — Infusión sedante (pl.) Nombre de letra. — 4: Magnatizabas. 5. — En inglés; engaño (al revés). Preposición. 6. — Tratamiento. Parte de un río próximo al mar 7 — Hacer algo con listones 8. — (al rev.). Nota (al rev.) Planta compuesta, cuya raíz se emplea como ingrediente de la trica 9. — (al rev.). Dulces de leche que suelen hacer las monjas por Pascua 10. — Glandulosos.

VERTICALES. — 1: Medrosa. — 2: Ojeriza tenaz 3. — (al rev.). Vaya detrás de ellos. Nombre de letra 4. — Estado musulmán Villa de la prov. de Guipúzcoa. 5. — Carcajadas En gallego; ojo. 6. — (al rev.). Nombre de letra. Pueblo de la prov. de Huesca. 7. — Manosearíanlo. 8. — Amedrentarias.

Solución al crucigrama anterior:

HORIZONTALES. — 1. — Paralela. 2. — Analizan. 3. — Cusir. Co. 4. — Iluminen. 5. — faR. Vera. 6. — Ibas. Dad. 7. — Caradura. 8. — Al. Taleb. 9. — Robábala. 10. — Asilasen.

VERTICALES. — 1. — Pacificará. 2. — Anulábalos. 3. — Rasurar. Bl. 4. — (n)áliM. sataL. 5. — IiriV. Daba. 6. — Ez. nédulaS. 7. — Lacerárale. 8. — Anonadaban.

DIBUJOS CON SIETE ERRORES

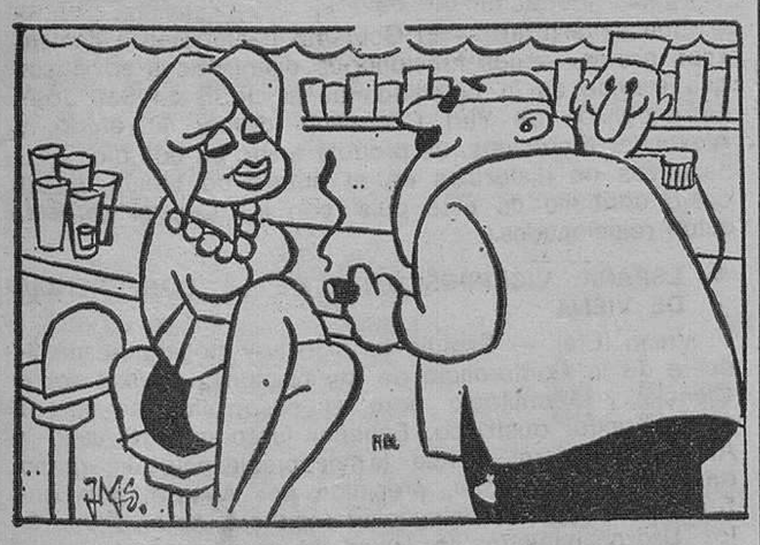

Solución a los siete errores:

1. — Cortina. 2. — Cortina. 3. — Cuadro. 4. — Taza. 5. — Mesa. 6. — Solapa. 7. — Bolsillo.

VENDO LOCAL

MUY CENTRICO, EN GAMONAL, POSIBILIDAD DE DIVIDIR. BARATO.

TELEFONOS: 22 97 43 Y 22 10 97.

Y VA DE CUENTO...

CREDITOS FINANCIEROS

La madre, ya a fin de mes, anda escasa de numerario y decide abrir la hucha de su hijo pequeño.

Una vez abierto el recipiente se halla con la desagradable sorpresa de que todo lo que hay en la hucha son unas monedas sueltas y un papel que dice:

«Te debo doscientas pesetas. Papá».

¡AQUELLOS TIEMPOS!

En evocación de recuerdos de su vida pasada, el marido dice a su mujer:

—¿Te acuerdas de aquellos tiempos en los que yo tenía 19 años y tú 17?

—No mejores que éstos para tí —apostilla la señora— Yo tengo ahora treinta y dos y tú cincuenta y siete

SISTEMAS FEMENINOS

Conversan dos señores en la esquina de una calle

—¿Se ha fijado usted —dice el primero— que las mujeres bajan la voz cuando quieren obtener alguna cosa?

—¡Y cómo —replica el segundo— la elevan desde el momento que la obtienen!

REEMBOLSO

De bastante mal humor llega Recaredo al bar donde se halla su amigo Boni y le dice:

—Mira, te devuelvo el billete de cien pesetas que me has prestado esta mañana.

—No corría prisa. Reca.

—Sí, sí corría prisa, porque el billete es más falso que Judas.

SEXTO IZQUIERDA

Cierto señor se acerca a la portería de una casa y le dice al portero:

—Por favor, ¿los señores de González?

—Aquí es.

—¿Qué piso?

—Sexto izquierda.

—Hay ascensor?

—No ¿Por qué lo pregunta?

¿CUAL DE LOS DOS?

Casimiro, dile a tu hermana que acabo de llegar.

—¿Y quién es usted? —pregunta con desparpajo el chaval.

—Su novio —aclara el recién llegado

—¿Pero cuál? ¿El de Vitoria o el de Logroño?

CONTINUA NUESTRA

OFERTA ESPECIAL VERANO

Liquidación restos tienda de Gamonal.

VISITE

MOBAN

CALZADAS, 5

La CHISPA de Olmo

LA COMPUTADORA PERSONAL, UNA MAQUINA DE MIL USOS

Sirve para cuidar las plantas, para llevar la contabilidad o tener al día el fichero de direcciones y para que juegue al ajedrez, incluso dejando ganar siempre a su dueño...

Nueva York (Crónica UPI-FIEL, Servicios Especiales EFE, por James A White en exclusiva para DIARIO DE BURGOS) — Gary Dozier de Portsmouth (Nuevo Hamshire), puede ofrecer un consejo a quienes han de salir de viaje y no tienen quién se cuide de las plantas «Deje enchufada la computadora —dice— Así no tiene por qué preocuparse».

Dozier tiene experiencia. Es un gran aficionado a la electrónica y su casa está llena de plantas (por motivos de negocio y placer) Ha construido una computadora que controla la humedad, el calor y la luz, guarda el historial de cada planta y las riega mediante unas válvulas de goteo.

La máquina también emite música para «calmar» a las plantas «Están sometidas a tan estrecha vigilancia que necesitan distraerse de vez en cuando dice Dozier.

HAGALO USTED MISMO

Lo que Dozier hace con sus plantas es lo mismo que decenas de miles de entusiastas realizan con toda clase de fines: utilizar una computadora personal con fines educativos, recreativos, contables, etc.

El computador personal era prácticamente desconocido antes de 1970, excepto en el caso de algunos genios capaces de diseñar uno y construirlo con sus propios medios Luego empezaron a circular planos que facilitaban la tarea

Más tarde aparecieron «kits» con instrucciones para hacerlo uno mismo y finalmente, en los dos últimos años, la moda de la computadora personal se ha extendido al gran público norteamericano al aparecer en el mercado modelos listos para el uso.

En los Estados Unidos hay en la actualidad unos 225.000 en funcionamiento y todo el mundo está de acuerdo en que esto no es más que el principio. Según los cálculos más optimistas, hacia 1990 habrá 100 millones de unidades destinados a usos particulares.

«No creemos que sean tantos», declara Jack M Nilles, de la Universidad de California del Sur, quien con un grupo de investigadores estudia el impacto de estas máquinas en la sociedad. El grupo cree que la cifra será de 40 millones, aunque subraya que este cálculo se basa en información actual incompleta y en una serie de imponderables de cara al futuro.

Por ejemplo, la mala situación de la economía puede perjudicar la expansión Al mismo tiempo, los progresos tecnológicos podrían poner las computadoras al alcance de un público más vasto.

NUEVOS PROGRAMAS

Los usos más extendidos de las computadoras son los juegos, la corrección de textos, los ficheros de direcciones, la contabilidad y, en último lugar, la producción de música, la preparación de las declaraciones fiscales, los análisis de la Bolsa y los ficheros de recetas

«Todos los fabricantes incluyen un juego en la máquina para animar al público a usarlas, pero eso no significa que la gente compre la computadora solo para jugar», dice Nilles. Por otra parte, una persona puede adquirir el aparato con fines educativos no usarlo después para eso porque encuentre otras aplicaciones mejores o pierda interés».

La cifra de 40 millones de computadoras personales para 1990 significa que habría un aparato por cada dos familias norteamericanas. Para llegar a esto hará falta que la computadora deje de ser una novedad y entre en la misma categoría que los televisores o los tocadiscos.

Continuamente se presentan nuevos programas con el fin de atraer nuevos clientes Una de estas variedades es un aparato que juega al ajedrez, diseñado por el maestro británico David Levy. Aunque hay otras máquinas que juegan al ajedrez Levy asegura que la suya es única. Tiene tres niveles de dificultad, pero puede ajustarse de modo que nadie se sienta inferior a la máquina

«Por ejemplo usted llega cansado de la oficina y no tiene ganas de que la computadora le gane —dice Levy— Lo único que ha de hacer es colocar el programa del «estilo perdedor». De forma lenta pero segura, la posición de la máquina empeora Usted no pierde nunca. Si el único movimiento legal que puede hacer la computadora supone darle mate, la máquina renuncia...».

JEROGLIFICO

El pariente que esperábamos por la mañana...

Solución al jeroglífico:

El lo sacó barato.

FOTOS CARNET

EN EL ACTO

OPTICA NACIONAL

ESPOLON N 1

DON CELES Por OLMO

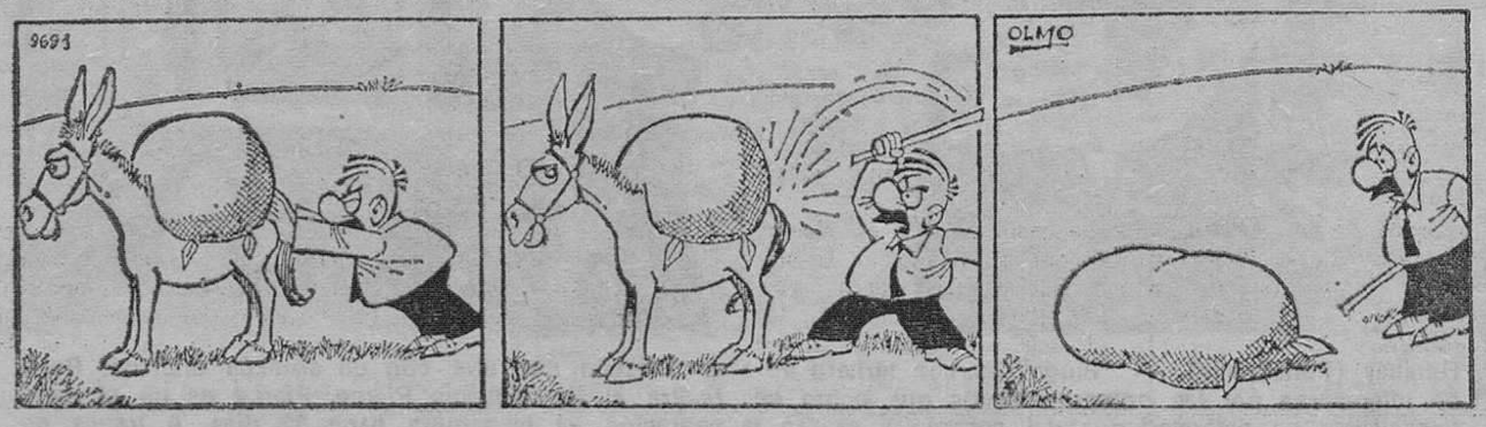

M.E.C.D. 2017

Diario de Burgos
FUNDADO EN 1891

Papeleria TAGRA
Vitoria, 13 - Telfs. 20 91 48-9 y 20 28 52
REPRODUCCION DE PLANOS Y FOTOCOPIAS EN EL ACTO
PAPELES HELIOGRAFICOS Y DE DIBUJO

Anecdotario político

EL HORMIGUERO

POR ALFARERO

★ EN EL PAIS VASCO ESPAÑOL

Madrid (Colpisa). — En Bastia, Córcega, donde estos días celebra la unión del pueblo corso su congreso, los movimientos nacionalistas de muy diversas latitudes europeas han firmado una especie de «carta europea de los pueblos sin estado, que fue elaborada en Bruselas hace un año y que consideran como un primer paso hacia una futura «declaración de los derechos de los pueblos». Pero además, los movimientos y partidos firmantes, han anunciado su primer encuentro anual sobre «las culturas nacionales y populares», que tendrá lugar en el País Vasco español, en memoria del bombardeo de Guernika.

★ HACIENDA UNOS MAS QUE OTROS

Sabido es que Hacienda, para la propia hacienda «somos todos». Ahora se puede afirmar ya que, todos menos los señores parlamentarios, puesto que se autoexcluyeron de cotizar por sus percepciones en cuanto diputados y senadores. Si uno pudiera, les juro que haría lo mismo, qué caray.

Bueno pues hecha tal introducción, decirles que un matrimonio como dios manda y la ley también, ambos jubilados y con una pensión per cápita de 310.000 pesetas anuales de sus respectivos sueldos laborales, deberá abonar al fisco 61.732 pesetas, pero otra pareja, simplemente «arrejuntada» con idénticos ingresos, sólo pagará de impuestos 28.224 pesetas, de modo, que el que avisa no es traidor.

★ 25 AÑOS

Se ha cumplido hace unos días los 25 años de una destacada fecha aeronáutica española, cuando por primera vez un piloto español, el comandante Demetrio Zórita Alonso, superaba la barrera del sonido. Ocurrió el evento en la base de Marignon (Marsella) sobre un monoplaza MO-452 Mystere II, dándose la circunstancia de que este tipo de avión no es supersónico en vuelo normal, por lo que la hazaña la logró el señor Zórita lanzándose en picado.

★ OTRA NOTA PARA ABRIL

Pues hombre, que en Gran Bretaña, en Julio pasado han batido su propio record de alza del índice coste vida, al dar un resultado del 4,3 por ciento.

Pero claro, tenga en cuenta señor Abril Martorell que las reducciones de impuestos, tal como prometió —y cumple— la señora Thatcher en su campaña—, dejan disminuído ese porcentaje en la realidad al 2,4 «Una décima por encima del español del mismo mes, que ya es afinar, ¿no?».

NOTICIAS AL CIERRE

● **DISPOSICIONES OFICIALES**

Madrid (Efe). — Según una orden del Ministerio de Cultura que publicará mañana el Boletín Oficial del Estado, treinta y siete obras de arte pertenecientes a la finca «El Quexigal» se declaran parte del tesoro artístico nacional, y por ello son inexplotables. El mismo boletín publicará también dos órdenes más del mismo Ministerio por las que se crea la comisión nacional organizadora del primer centenario del nacimiento del pintor Pablo Ruiz Picasso, y se convoca el premio de literatura en lengua castellana «Miguel de Cervantes», correspondiente a 1979. En el tema económico, destaca un Real decreto del Ministerio de Hacienda por el que se autoriza la garantía del Estado a una operación de préstamo de cuarenta millones de francos suizos a favor de «Autopistas de Navarra S.A.». UNIVERSIDADES E INVESTIGACION. — Orden por la que se transforma el Colegio mayor «Torres Quevedo» en colegio propio de la Universidad de Santander. Orden por la que se regulan los traslados de expedientes académicos a las Universidades de Madrid.

● **SANIDAD SUSPENDE LA COMERCIALIZACION DE MEJILLONES DE LA RIA DE SADA**

La Coruña (Logos). — La Delegación de Sanidad ha tomado las medidas pertinentes para suspender la comercialización, venta y consumo de los mejillones procedentes de la ría de Sada, afectado por gérmenes que suelen aparecer en esta época y que han provocado varios casos de «intoxicación leve».

● **VIVE EN UNA CUEVA AL ESTILO DE LOS HOMBRES PRIMITIVOS**

Ubeda (Logos). — Tres años lleva viviendo en una cueva Miguel Muñoz Expósito, de 52 años, soltero, de profesión pocero, trabajador eventual en muchos oficios y ahora en situación de paro. Vive y duerme en una cueva similar a la de los hombres primitivos que mide dos metros de largo por uno de ancho. Está situada en pleno campo, en el barrio típico de San Millán, concretamente en la carretera de Higuerula. Duerme encima de unos ropajes sucios y chaquetas viejas, rodeado de ratas.

● **REUNION DE ALCALDES GRANADINOS**

Granada (Efe). — Treinta alcaldes de las principales ciudades de la provincia de Granada se han reunido esta noche en el Ayuntamiento de la capital para analizar el problema del paro y la situación sanitaria de la provincia. En la reunión, que ha durado tres horas, se puso de manifiesto que mañana se acaban los fondos de que disponían las autoridades municipales para el empleo comunitario y en consecuencia, se interrumpirán las obras que se estaban realizando en las distintas poblaciones con cargo a tales fondos. La comisión de alcaldes se ha entrevistado con el gobernador civil accidental para exponerle la situación, al tiempo que han solicitado una entrevista con el titular del Gobierno civil granadino y otra con el vicepresidente seaundo para Asuntos Económicos, Fernando Abril Martorell. Los alcaldes granadinos han acordado también solicitar del Gobierno dos mil millones de pesetas para paliar el paro de la provincia de Granada, así como participar en la distribución de estos fondos.

● **CONFERENCIA DE CIENCIA Y TECNICA PARA EL DESARROLLO**

Viena (Efe). — Con la participación de cuatro mil delegados de 110 Estados, ha comenzado esta mañana, en esta capital, la conferencia de las Naciones Unidas sobre ciencia y técnica para el desarrollo. Las reuniones se ocuparán durante quince días de cuatro temas principales: el papel de la ciencia y la técnica en el desarrollo del Tercer Mundo, nuevas formas de cooperación internacional, posibilidades de servirse mejor de las Naciones Unidas, así como de la ciencia y la técnica del futuro.

● **BODA SECRETA DEL PRINCIPE NAPOLEON Y LA PRINCESA BEATRIZ DE BORBON-DOS SICILIAS**

París (Efe). — Se ha hecho público en París el matrimonio del Príncipe Carlos Napoleón, hijo mayor del Príncipe Napoleón, jefe de la Casa Imperial francesa, con la Princesa Beatriz de Borbón-Dos Sicilias. El matrimonio, que tuvo lugar en París el 18 del pasado Diciembre, se celebró en secreto. La Prensa francesa destaca que, con este matrimonio, quedan unidas las antiguas dinastías de Borbón y Bonaparte, rivales a lo largo de la historia.

● **CRUCES GAMADAS EN LA CATEDRAL DE SALZBURGO**

Salzburgo (Austria) (Efe). — Las estatuas de San Pedro y San Pablo en la fachada de la catedral de Salzburgo, aparecieron hoy pintadas con una cruz gamada cada una. En el plé de las estatuas figuraba la inscripción: «El Partido Nacionalista del Trabajo otra vez presente» y «Abajo con la prohibición del partido nazi». Las paredes laterales de la Catedral mostraban asimismo numerosas cruces gamadas, que según se cree, fueron pintadas por un grupo de neonazis detenidos el 13 de Agosto en un restaurante de la ciudad por armar escándalo con sus uniformes nazis.

● **LOS TERRORISTAS PARALIZAN EL TRAFICO**

San Salvador (Efe). — Terroristas no identificados colocaron numerosas barricadas hoy, lunes, en el paseo del Ejército Nacional, importante vía que conecta a San Salvador con el aeropuerto de «Ilopango» y ciudades del oriente del país. La acción originó una extraordinaria congestión de tráfico y retrasos a decenas de personas que tenían previsto viajar al exterior.

● **EL GOBIERNO COSTARRICENSE EXPULSA A DIPLOMATICOS SOVIETICOS**

San José (Efe). — El Gobierno costarricense declaró «non gratos» a dos funcionarios diplomáticos soviéticos que servían en la Embajada de la URSS en San José. La expulsión de Yuri Chernisch, primer secretario, y Alexander Mordovets, se produjo luego de dos días consecutivos de disturbios en el puerto de Limón, en la costa caribeña de este país, con los que al parecer, están relacionados.

● **ESPAÑA, VICEPRESIDENTE DE LA CONFERENCIA DE VIENA**

Viena (Efe). — España ha sido hoy elegida vicepresidente de la Conferencia de las Naciones Unidas sobre Ciencia y Tecnología para el desarrollo, inaugurada en la capital austriaca. España, junto con Noruega y Alemania Federal, ocupa la vicepresidencia del grupo de Europa Occidental, presidido por Austria, país anfitrión. El jefe de la delegación española, Antonio González Seara, ministro de Universidades e Investigación, leerá el próximo martes día 28 la declaración española ante la conferencia de Viena. La postura española en la conferencia de Viena es coincidente con la del bloque de países Iberoamericanos, ya que un porcentaje de la tecnología española es dependiente de los países industriales.

ESTA VACA VIVE CON UN CORAZON ARTIFICIAL

Hershey (Pensilvania). — "Ringo" es una ternera de raza Holstein que vive con un corazón artificial. Parece interesarse por las comprobaciones que sobre ella realiza el Dr. Williams Pierce. Pierce es un cirujano especialista en enfermedades del corazón y realizó la operación en la ternera hace 82 días. A través de una bomba especial que actúa de forma magnética el corazón de la ternera se mantiene a razón de cien pulsaciones por minuto. Bajo la dirección del Dr. Pierce, un equipo de Hershey ha estado trabajando en el corazón artificial desde 1970 y señalan que el uso de corazones artificiales en los seres humanos podrá ser hecho a partir de 1989. — (Telefoto EFE-UPI)

cosas verdes

PERRO CONDENADO A PRISION PERPETUA

Savona (Italia) (Efe). — Un juez de la ciudad italiana de Savona ha condenado a un perro lobo a prisión perpetua debido al ruido insoportable que causaba con sus uñas.

El perro, un lobo de dos años de nombre «Rex», fue denunciado hace meses por una inquilina de la casa donde vive su dueño, Francesco Rossi, un trabajador del puerto de Savona, quien, al no poder dejar al animal a otra persona y al negarse a venderlo, tuvo que aceptar la decisión del magistrado de encerrar a «Rex» en la perrera municipal.

La denunciante se quejó del ruido molesto que el perro causaba con sus largas uñas al caminar por casa, y de nada sirvió un primer intento del magistrado para resolver amistosamente la querella, cortándole las uñas a «Rex» y aconsejando al propietario a colocar una moqueta sobre el piso: la vecina siguió igualmente oyendo las tremendas pisadas del can.

Ante tal situación, el juez dictó sentencia en favor de la denunciante, reconociendo que «el ruido producido por un joven perro lobo, encerrado en un apartamento contra toda regla de naturaleza para animales de esta raza, puede llegar a ser insoportable a causa del constante roce de las uñas con el suelo, cuya resonancia, en el caso de edificios de construcción reciente, es notable».

M.E.C.D. 2017