Diario de Burgos

FUNDADO EN 1891

Domingo, 3 de Junio de 1979 — Precio del ejemplar: 20 pesetas

El pan de cada día

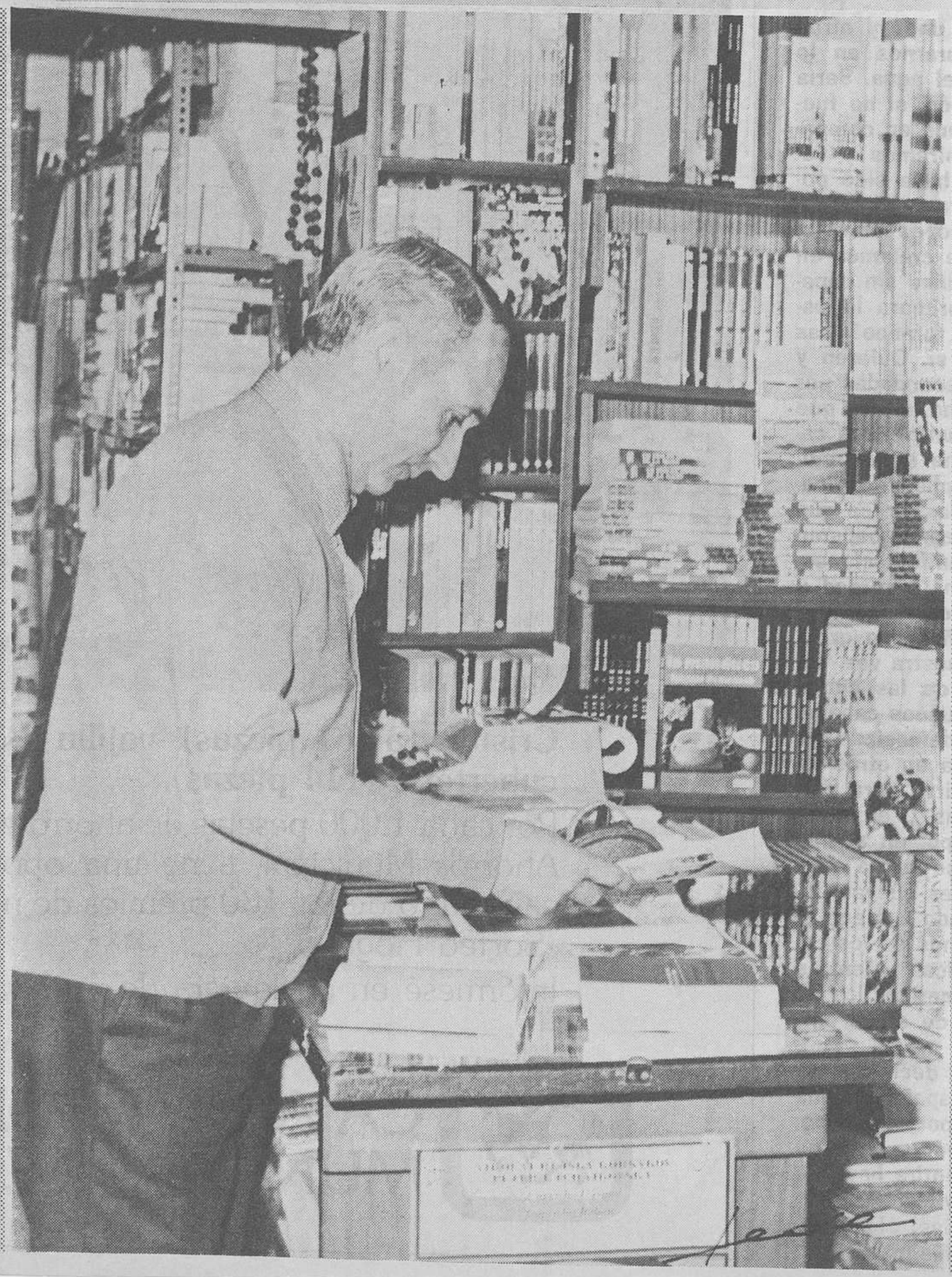

Al filo de la verdad de nuestros días, acaso conviniera representar al labrador como conductor de un tractor. Es posible, pero el viejo esfuerzo de la agricultura ha pasado miles de años ceñido a esta estampa que traemos aquí, que aún se ve y que evoca nada menos que el trabajo primero en todo, puesto que de él come la humanidad, función sin la que no pasa nadie, por más que el éxodo intente desde la teoría decir lo contrario. Con esta estampa rendimos tributo a todos los labradores, a la antiquísima parcela humana que está en vigor y que lo estará siempre.

Y otra función es la del librero. Más moderna, desde luego, sólo que es tan interesante como la que más. El librero no ara surcos de tierra, pero ayuda a labrar la gran parcela de la inteligencia, tan olvidada como la otra y tan necesaria. Para el librero, para todos los libreros, también nuestro homenaje de esta semana. — (Fotos Fede).

M.E.C.D. 2017

LAS NUEVAS DEFINICIONES

Por Alfonso SALGADO

Hasta hace poco tiempo, más o menos sabíamos todos distinguir las cosas en este panorama que va de la Patria a la Nación. Ahora no lo entiende ni el que, en un afán innovador, ha pretendido cambiar todas las definiciones y todas las realidades. Miren cómo está la cosa: de un lado, cada vez que se quiere definir lo que es el camino de la perfección política, nos ponen de ejemplo a Europa. ¡Oh, Europa! La madre de las civilizaciones hasta hace unos años y ahora recipiendaria de tantas equivocaciones españolas. Suben los precios aquí, pero nos sirve por puro papanatismo el hecho de que en tal o cual país (sobre todo si ese país es Italia), aún han subido más. La Europa del M.C.E., de la sopa de letras, de todas las siglas de una hipotética civilización cuyo ingrediente principal es el de que no la conoce ni su padre, los prebostes de la democracia cristiana que han ido muriéndose, como siempre.

Una Europa que se nos presenta como culmen y síntesis de todos los apetitos de felicidad, de progreso, de democracia, de salvación de urgencia contra todos nuestros males. Una Europa que, hasta ahora, sólo tiene dos defectos: que está dirigiendo su propia utopía y que, por la parte que nos toca, lleva años y más años, acentuando el mal en los últimos tiempos, sin querer saber nada de nosotros, que antes nos pedía demócratas y ahora que dicen que lo somos, por lo visto exige que previamente nos volvamos rubios y buenos mozos.

Es la Europa de las disculpas del Gobierno español (perdón: del Gobierno del Estado español, que todo hay que matizarlo), la Europa de las superpatrias, de las supernaciones. La Europa de la entelequia filosófica y de la realidad económica, que por ese lado le vienen los males que en principio creyó soluciones.

De otra parte, hay quien viene ensayando la forma de revolver aguas mediante la exaltación del nacionalismo de vía estrecha, de la creación de naciones aldeanas, del descubrimiento del mismísimo sentido nacional como arma apropiada momentáneamente para el fin de una lucha cuya victoria (que no han de conseguir, claro, que de eso nos encargamos un par de amigos) nos llevaría a borrar del mapa todo sentido nacional, empezando por el que preconiza la vía estrecha y la de aldehuela.

Como pueden observar, entre unos y otros resulta que ya no podemos aclararnos en lo que antes estaba más claro que el agua. Sería como para tomar a risa la situación, si no fuera porque, de paso, la tragedia viene en compañía de los dos conceptos que miramos y vemos sin acabar de creernos que haya sido posible que en tan poco tiempo, hayan podido dominar el horizonte de las definiciones eternas.

¿Ya nos han vencido a los que creíamos en una solucionn inédita, en definiciones sin papanatismos, en panoramas donde primara lo español sobre todo otro concepto foráneo? Las apariencias pudieren indicar que sí. Quieren y hasta en ciertos momentos son secundadas por las voces de muchos, o mejor dicho, de los que parecen muchos. Ni hablar del asunto. Esos caballeros gritan, con lo que se pone en entredicho la condición que les hemos aplicado de caballeros, pero, en fin, ahí se queda. Parece que arrastran masas porque no hay peor espejismo que las minorías formando en manifestaciones. Las mayorías, las que siguen con la verdad y con la razón de deslindar conceptos en torno a una modalidad radicalmente española, no gritamos. Se oiría demasiado fuerte nuestra voz, podrían conmoverse los cimientos de las ciudades y, en último caso, no es de buenos caballeros hablar con el volumen de voz demasiado potente. La potencia hay que tenerla en otros lados. Por ejemplo, en aquel que sirve para perdonar tragedias o para no olvidarlas. O en aquel otro que sirve para gritar a tiempo, en el instante preciso en que sólo una frase hunda a todos los que vienen con definiciones nuevas, intentando borrar lo que está grabado a fuego, o aquellos otros que intentan ponernos en los caminos de las entelequias económicas, mientras consienten que se les rían en las narices los de las definiciones de vía estrecha, de aldea perdida en el desierto.

Con todo esto quiero venir a decir que la verdad sigue siendo verdad, que España era una verdad desde el principio y que, por lo mismo, quienes empiezan a negarla se meten de lleno en la mentira, con lo cual, por mentira hay que dar todo lo que vienen ofreciendo y como tal hay que hacérsela comer (sin violencias, oiga, que luego le llaman a uno cosas extrañísimas).

España es una verdad de la que hay que partir. Todo lo demás, como mucho, tiene categoría de sofisma, de ingenua comunión con ruedas de molino y de cosas parecidas. Lo digo sin amargura. En una época, el tema me preocupó. Ahora, no. Ahora, el pueblo que no se equivoca para estos menesteres, está dando tales muestras de que no quiere saber nada con los que aquí vengo enumerando, que me congratula pertenecer a él y me satisface que en esto de las definiciones, di con la verdad siendo niño y ahora me lo corroboran los acontecimientos. Siempre es grato esto de saber que ni nos engañaron ni nos equivocamos.

SORTEO HOGAR '79

100 PREMIOS

COMPUESTOS DE CUBERTERIA, CRISTALERIA Y VAJILLA PARA DOCE PERSONAS

(cada uno)

Cristalería (61 piezas), vajilla (83 piezas), y cubertería (114 piezas).

Por cada 1.000 pesetas de ahorro en la Caja de Ahorros Municipal, tiene una oportunidad de ganar uno de los 100 premios de nuestro «Sorteo Hogar'79».

Infórmese en cualquiera de nuestras oficinas.

CAJA DE AHORROS MUNICIPAL DE BURGOS

M.E.C.D. 2017

Diario de Burgos

FUNDADO en 1891

DOMINGO, 3 DE JUNIO DE 1979
PRECIO DEL EJEMPLAR
VEINTE PESETAS
AÑO LXXXVIII. — N.º 57.221
DEP. LEGAL: BU-5-1958

EMPRESA EDITORA:
DIARIO DE BURGOS, S. A.
DIRECTOR:
ANDRES RUIZ VALDERRAMA

REDACCION, ADMINISTRACION Y TALLERES: SAN PEDRO DE CARDEÑA, 34
DELEGACION ADMINISTRACION, VITORIA, 13
TELFS. REDACCION: 217280 / ADMINISTRACION: 211511 - 211590 / DELEGACION ADMON.: 202852
APARTADO DE CORREOS N.º 46

ENTRADA TRIUNFAL DEL PAPA EN VARSOVIA

Se calcula que dos millones de personas le tributaron la más fervorosa acogida

Momento de especial emoción fue el de su abrazo con Wyszynsky cuya personalidad Juan Pablo II ensalzó en tres discursos

El Pontífice, que ha subrayado el carácter religioso de su viaje, fue recibido oficialmente como «Jefe de Estado» por las autoridades comunistas

"Está en mis planes visitar España, por la que rezo siempre y mucho", ha dicho

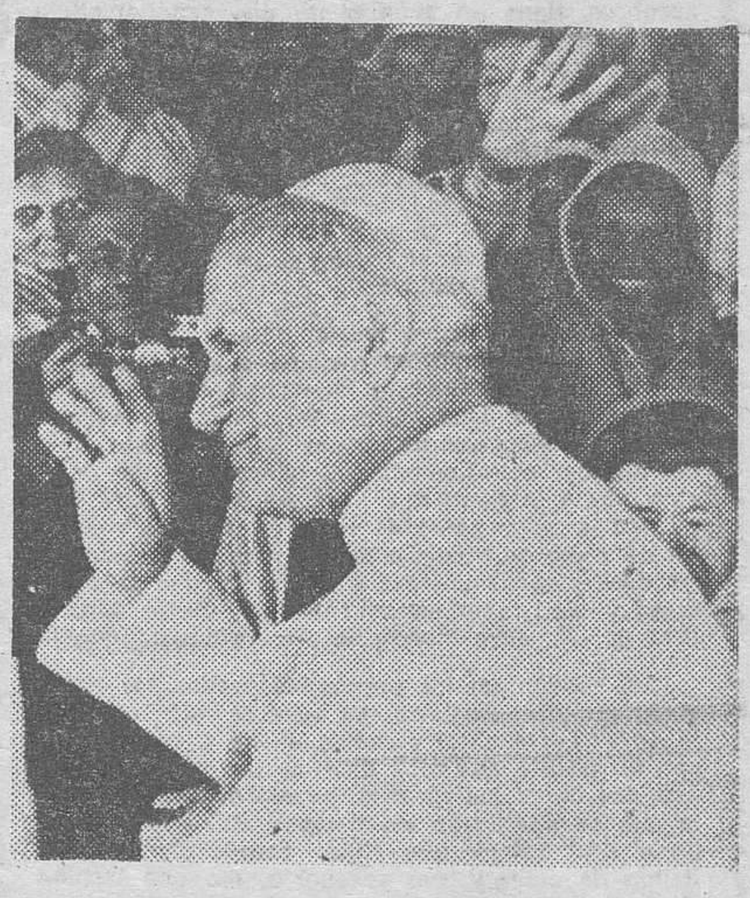

Varsovia (Efe).— El Cardenal Stefan Wyszynski fue la primera persona que saludó al Papa Juan Pablo II, tan pronto como el avión de éste se posó en el aeropuerto militar de Okecie.

Un minuto después de que Wyszynski subiera a la cabina del avión de «Alitalia» que luce el escudo pontificio, el Papa apareció en lo alto de la escalerilla del mismo, acompañado por el jefe de la Iglesia polaca y el secretaro de Estado en funciones de Vaticano, Cardenal Agostino Casaroli, siendo acogido con un inmenso clamor.

Al pie de la escalerilla, el Sumo Pontífice fue saludado por el presidente del Consejo de Estado polaco, Henri Jablonski.

El Papa se salió de la alfombra roja tendida ante el aparato, se arrodilló y besó la tierra polaca, al regresar a ella por vez primera desde que hace siete meses saliera de Polonia siendo aún el Cardenal Karol Wojtyla.

Luego estrechó la mano del presidente Jablonski y tras intercambiar unas palabras con él, aceptó el ramo de flores que le ofrecía una niña de cuatro años llamada Agnieszka Jurkowska, a la que besó en la mejilla.

«Os saludo en el nombre de Cristo, como aprendí a saludar a mis hermanos en Polonia, mi patria», comenzó diciendo el Papa con voz potente y en polaco, dirigiéndose a las decenas de miles de polacos congregados en el aeropuerto militar de Okecie.

Expreso mi estima por las autoridades del Estado y reitero mi cordial gratitud por la amable actitud demostrada ante mi visita a Polonia», añadió el Pontífice, esforzándose visiblemente por contener la emoción.

Las veinte mil personas congregadas en el aeropuerto para recibir al primer Papa que visita Polonia, iban provistas de pases especiales entregados por las parroquias locales.

Las campanas de todas las iglesias de Varsovia y de otras ciudades próximas, comenzaron a repicar al posarse en tierra el «Boeing-727» del Pontífice, mientras ondeaban miles de banderas, guirnaldas y gallardetes colocados en las calles de Varsovia durante la noche. Las fachadas de los edificios de la capital polaca están adornadas con fotografías del Papa y con decenas de miles de banderas blancas y amarillas del Vaticano. Hay que consignar que el régimen comunista de Polonia recibe al Papa en calidad de «jefe del Estado vaticano» y no como líder espiritual de la Iglesia Católica.

Se espera que dos millones de personas acudan a Varsovia para ver al Papa en la primera escala de su viaje a Polonia, en el que también visitará la antigua

(Pasa a la página 16)

Méjico concede visado de entrada al Sha

Podría residir en Acapulco

Méjico (Efe).— Méjico ha desafiado al Gobierno iraní y ha concedido visado de entrada al derrocado Sha del Irán y su familia, que casi seguramente residirán en el puerto de Acapulco, en una palaciega fortaleza.

La cancillería mejicana anunció esta mañana que había otorgado la autorización de entrada al ex-gobernante iraní.

Mohamed Reza Pahlevi y su familia están actualmente en Las Bahamas, cuyo Gobierno rehusó renovar su permiso de estancia y donde el cónsul honorario de Méjico entregó el visado.

Hace tres meses, el nuevo Gobierno iraní anunció que cualquier país que recibiese al Sha estaría cometiendo un acto inamistoso hacia el régimen que lo derrocó.

La advertencia, entonces, fue dirigida hacia Inglaterra, Estados Unidos y Méjico, en particular. La cancillería de este país respondió señalando que estaba en libertad absoluta de otorgar visado a quien lo desease, en ejercicio de su derecho.

Desde entonces se especuló con la posible llegada de Reza Pahlevi al puerto de Acapulco, donde su hermana Ashraf posee una mansión actualmente en remodelación y junto a la cual se construye un palacete, desde hace dos años, cuya propiedad se atribuye al derrocado emperador.

Se cree incluso, que el Sha podría llegar esta misma noche a Acapulco.

LA ROMERIA DE SAN JUAN DE ORTEGA

Con el tradicional esplendor y una mayor animación, si cabe, se celebró ayer la romería de San Juan de Ortega, en la que se dieron cita cientos de personas atraídas por la devoción al Santo, esta vez acrecentada gracias al hecho de ser sábado el día y a que lució un sol de auténtica justicia. He aquí el momento de iniciarse la procesión que, como siempre, puso en aquellas tierras una peculiarísima nota de colorido. — (Foto FEDE). — (Información, en novena página)

La OLP suspende sus ataques militares contra Israel

Asesinato del imán de Gaza

Beirut (Efe). — Las presiones líbano-árabes ejercidas sobre la «O.-P» parecen haber dado sus frutos: la resistencia, según fuente bien informada en Beirut, decidió congelar sus operaciones militares contra Israel a partir del Sur del Líbano «para evitar una mayor degradación de la situación».

Estas garantías, según dicha fuente, fueron dadas por el jefe de la OLP, Yasser Arafat, al jefe del Gobierno libanés (dimisionario) Selim Hoss, en una reunión celebrada entre los dos hombres el jueves por la noche cerca de Beirut.

Pero existen muchas dudas al respecto, ya que según los observadores, la tregua sólo durará algunos días.

ASESINATO DEL IMAN DE GAZA

Tel Aviv (Efe). — Asaltantes desconocidos han asesinado al imán de la ciudad de Gaza, atacándole con arma blanca y ocasionándole la muerte instantánea, ha informado la radio estatal.

La emisora añade que el jeque Hashem Huzandar fue atacado el viernes en las proximidades de su casa, en el distrito rimal de la ciudad.

El dirigente religioso musulmán que apoyó los movimientos de paz del presidente egipcio Anuar el Sadat, publicó hace varias semanas un panfleto anti-israelí, aparentemente bajo presión de los guerrilleros palestinos.

Hace dos meses el imán sobrevivió a otro atentado realizado contra él, al no alcanzarle las balas disparadas contra su residencia.

El Frente Popular para la Liberación de Palestina (FPLP) de George Habache, se ha atribuido hoy la responsabilidad del asesinato del imán de Gaza.

TRASLADO DE LA SEDE DE LA LIGA ARABE

Amman (Efe-AP). — Han lle-

(Pasa a la página 25)

EN PAGINAS INTERIORES:

—El mirandés Roberto Sánchez, nuevo campeón de Europa de los pesos super-plumas.

—Vance dice que EE. UU. no ha presionado a España para que decida su entrada en la N.A.T.O.

—Un muerto y un herido grave, al estallarles el artefacto que portaban.

—Fuertes combates en Nicaragua.

—Lista del sorteo de la Lotería Nacional.

M.E.C.D. 2017

POSTAL

EL PAPA

SER católico, claro, es ser universal. Lo dice desde la etimología al mismo sentido de la vida que da tan alto calificativo. Así es que eso que ocurre, que está ocurriendo y que terminará pasando a la Historia del Mundo a través de Polonia, es cosa nuestra porque lo más es de lo menos, o dicho de otra forma, lo que es universal es local.

El Papa se ha ido a Polonia. Algo se ha conmovido en el corazón de los cientos de millones que le vemos como lo que es, como el Vicario de Cristo en la Tierra. Algo nos dice que tenemos en Juan Pablo II un valiente representante que, además de haber visto, como dicen los castizos, «las orejas al lobo» en su Patria de origen, es un Papa que atrae desde su cariñosa figura de labrador hasta las palabras que con firmeza, cada vez que llega el caso, sabe decirnos para marcar mejor el camino de la esperanza que tiene que seguir animándonos.

Juan Pablo II (por respeto, ya ve usted, no queremos volver a su nombre de pila) ofrece la tranquilidad que esta Nave de Pedro, tan llena de zozobras, tiene un buen piloto que sabe el oficio de marear. Se ha liado a la cabeza la actitud del valor y con ella puesta, entra en Polonia, de la que salió Cardenal para volver Papa, firme y decidido a encontrar a su antiguo rebaño tan fiel como ha sido siempre esa querida tierra polaca que sabe de todos los sufrimientos y va recitando, con la tranquila seguridad de quien se halla en posesión de la verdad, todo el repertorio de lealtadas a la Barca más airosa, a la del Pescador más seguro, a Dios en definitiva.

No sabe uno, la verdad, si ante la gallarda actitud de este campesino a quien el Espíritu Santo hizo Papa, se le vuelven huéspedes los dedos de la emoción. Es igual. Aquí está servidor escribiendo para utedes, para recabar desde la provincia de Burgos, sencillamente, humildemente, una oración por este Papa que lleva en su contexto biográfico la mejor carga de valentía, una eficaz prueba de cómo se puede creer en Dios cuando se llega desde las dificultades y como, aunque ayer sin ir más lejos fuera un desconocido, puede convertirse en jefe cuyo mando no discute nadie.

Así pueden ser las cosas. Así pueden ser cuando el Papa, el Pontífice, se echa el valor que trajo de su tierra natal y vuelve a ella a encontrarse con un pueblo que cree en Dios por muchas razones, por todas las razones, pero teniendo en cuenta que se levantaron los tiempos, allá en el calendario casi remoto del siglo, para ordenarle que dejara de creer y, por respuesta, dio una lección de fe tan grande que es ejemplo para el Mundo enterio.

Puede no ser este el momento. Puede no serlo, ya le decimos. Pero así y todo, desde aquí pedimos una oración por este Papa Juan Pablo II que viene a darnos nuevamente un ejemplo de gallardía que nadie tenía derecho a exigirle. Nadie se lo ha exigido. Quién sabe si no será por eso que él lo regala a toda su grey, a su inmensa grey.

BURGENSE

TELEVISION ESPAÑOLA

DOMINGO

10,31 Hablamos.
11,00 El día del Señor.
11,45 Gente joven.
12,30 Sobre el terreno.
14,00 Siete días.
15,00 Noticias del domingo.
15,30 Bandas militares.
16,30 Fantástico.
19,30 Dick Turpin.
20,00 625 líneas.
21,00 Estrellas de la Opera.
22,00 Noticias del domingo.
22,15 Escrito en América.
23,15 El regreso del Santo.
0,15 Ultimas noticias.

UHF

15,31 Pipi Calzaslargas.
16,00 Los Paladines.
16,30 Dibujos animados.
17,00 Los casos de Rockford.
18,00 Dibujos animados.
18,30 Panorama musical.
19,00 Concierto.
20,00 Filmoteca TV.
21,50 La danza.
22,30 A fondo.

LUNES

14,01 Avance informativo.
14,05 Programa regional simultáneo.
14,30 Gente hoy.
15,00 Telediario.
15,35 Hora 15.
15,45 Nombres de ayer y de hoy.
16,15 Hípica.
19,00 Un globo, dos globos, tres globos.
20,00 Estudio estadio.
21,30 Telediario.
22,05 300 millones.
23,00 Traficantes de dinero.
24,00 Ultimas noticias.

UHF

19,31 Polideportivo.
20,00 Redacción de noche.
20,30 Revista de cine.
21,50 Más allá.
22,30 Tribuna internacional.

Emerson

El televisor del futuro

COMERCIAL VELO-MOTO

Dr. J. A. Ledo Pozueta

Trastornos circulatorios periféricos Cirugía vascular San Ildefonso, 3, 2.º – Teléfono 338873. VALLADOLID.

QUISICOSAS

Buen día —deliciosamente veraniego— el de ayer, para cantar los gozos del Santo, como lo hicieron los romeros asistentes a las fiestas de San Juan de Ortega y de Quintanaortuño, renovando una tradición multisecular que reune al pueblo con cruces y pendones en torno al santuario y a la iglesia de cada Municipio y a campo abierto y limpio, lejos del estrépito de la ciudad adónde también llegó el mensaje del Santo por aquello de la fiesta que celebró el personal municipal de Obras.

●

Ahora los fines de semana poseen un encanto especial. Los hombres y mujeres de la industria y de la construcción y hasta el personal de oficinas— saborean el dulce del descanso y como el motor del coche acorta las distancias resulta que lo sábados la ciudad es un hervidero de animados movimientos y la circulación rodada se complica de tal forma que no hay tío que lo aguante.

Que se lo digan a los policías municipales.

●

Nuestro paisanos residentes en Zaragoza tampoco desaprovecharon ayer el tiempo y de las orillas del Ebro saltaron a la ribera del Arlanzón, trayendo consigo el mensaje de su sana alegría, que se manifestó anoche en el domicilio social del Burgos C. de F. y se revelará hoy en el cierre de la temporada de fútbol de Primera División en «El Plantío», con sus visitas al Complej social de la Diputación en «Fuentes Blancas» y esa felicísima iniciativa de competir el equipo infantil regional burgalés de Zaragoza, con el de los chicos del colegio «Santa María la Mayor».

¡Bienvenidos, paisanos!

●

Desde Lerma nos escribe D. Rafael Miguel Cubillo para advertir que la carretera que baja de la Fábrica de la Moneda y Timbre al polígono de Villalonquéjar precisa unos arreglos a fondo.

De acuerdo.

Ya el Ayuntamiento de la capital ha adjudicado importantes obras y es de pensar que no tardarán en acometerse.

●

«Burgos ha perdido el encanto y el sabor de una ciudad entrañable, reducida y donde se manifiesta toda la expresión de la idiosincracia del pueblo burgalés», nos ha dicho hace pocas horas un paisano que después de varios años, ha regresado a esta capital para disfrutar unos día de vacaciones con sus familiares. Reside en Caracas y añadía: «Efectivamente, en mi recorrido por las avenidas de los Reyes Católicos y de Yagüe, otras zona he podido comprobar la gran expansión, el crecimiento de una capital llamada a más. Sólo añoro el Burgos de los años 50, cuando partí hacia Santo Domingo y sobre cuya imagen tantas añoranzas viví en mis años en tierras hispanoamericanas».

●

En su estancia en Burgos, el presidente de la Confederación Española de Organizaciones Empresariales, más o menos ha dicho: «Es necesario que el gasto público se controle y reduzca y en cambio, se proyecte hacia una productividad». «El tema del paro estaba en el ambiente como un «fantasma» que remueve las más firmes bases de la economía y plantea serias inquietudes en el panorama socio-económico de España.

Tiempo de realismo y medidas eficientes, más que de planteamientos teóricos. Tiene razón el señor Ferrer Salat, pero no sólo en éso está la solución a la grave crisis.

Martinillos

PLAZAS DE GARAJE

SE VENDEN

EN EL CENTRO DE BURGOS

- Precios muy razonables.
- Servicio de guarda.
- Régimen de comunidad de propietarios.
- Ascensor en todas las plantas.
- Facilidad de maniobras.
- Posibilidad de elección de gran trastero.

GARAJE ORLY

PLAZA DE VEGA. — TELEFONO 20 25 45.

Guardería Myriam

RESERVE SU PLAZA

- SERVICIO DE COMEDOR Y TRANSPORTE
- GRUPOS REDUCIDOS
- HORARIO DE 7,45 A 20 HORAS

PASEO DE LA ISLA N.º 7
(Edificio BEYRE)
TELEFONO 20 58 67

TAE KWON-DO

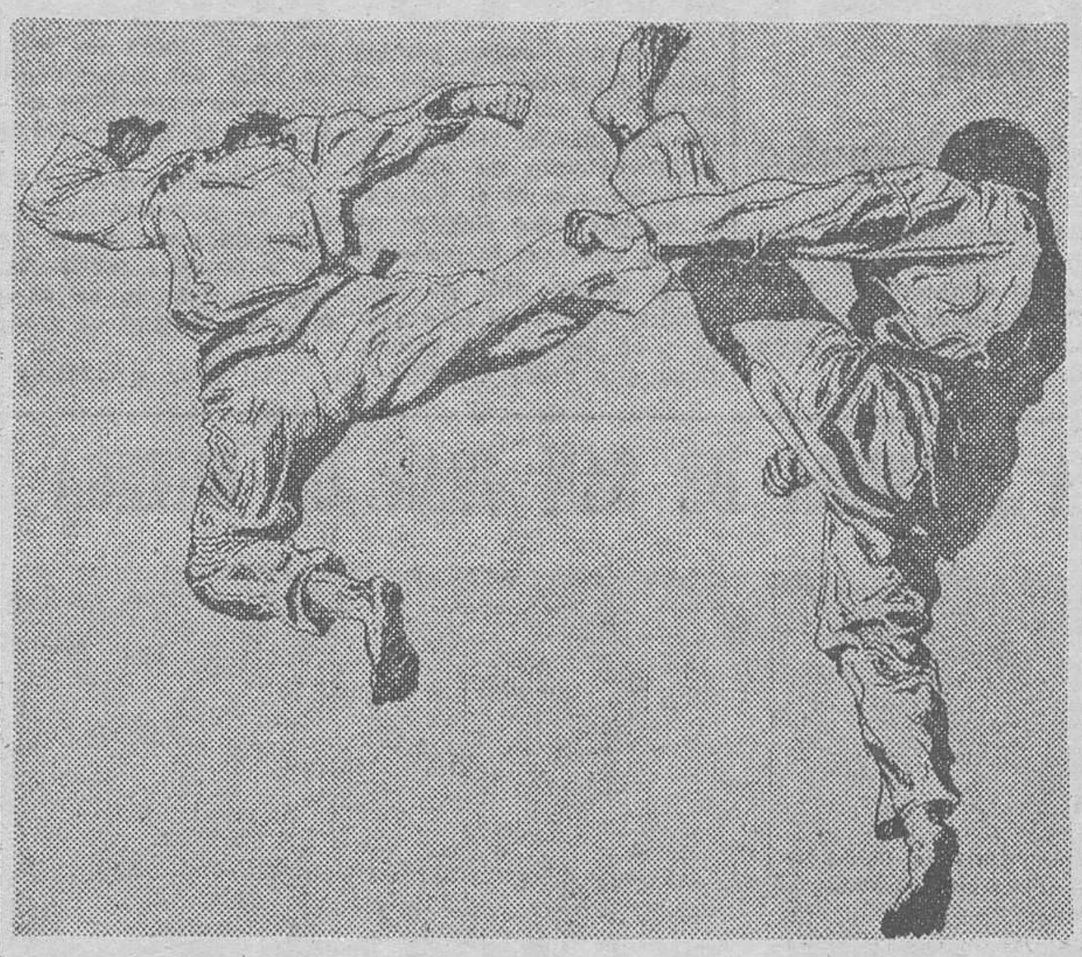

CLASE DE:

TAE KWON — DO, PARA JOVEN MIXTO.
TAE KWON — DO, PARA INFANTIL MIXTO.
TAE KWON — DO, PARA MAYORES MIXTO.

HORAS DE INFORMACION:

9-13 MAÑANA Y 17-20 TARDE.

LUGAR:

Calle 3-34 NUMERO 5. GIMNASIO HONG'S.
(Cerca de última parada autobús de Gamonal).

CARRILLON

COLEGIO DE DOCTORES Y LICENCIADOS

Se convoca a los colegiados de la Sección de Psicólogos a una reunión que se celebrará en el domicilio de este Colegio oficial C. Julio Sáez de la Hoya núm. 8 octavo, el próximo jueves, día 7 del corriente mes, a las 8 de la tarde, para darles cuenta de la posible creación del Colegio Nacional de Psicólogos. A dicha reunión podrán asistir también los psicólogos de Burgos y provincia que no estén colegiados.

EMPRESA NACIONAL

fabricante de maquinaria para la madera NECESITA

REPRESENTANTE

a comisión con experiencia, para la zona de VALLADOLID, BURGOS y SORIA.

Interesados, escribir al Apartado 52 de QUART DE POBLET (Valencia).

M.E.C.D. 2017

CARTAS A NADIE

La «Opera Omnia» de Antonio de Cabezón y Antonio Baciero

UN acontecimiento importante y grato, que nada tiene que ver con la política ni los otros temas acaparadores del espacio en los medios de comunicación, se ha producido esta semana. Particularmente satisfactorio para los burgaleses. Trátase de la presentación, efectuada en Madrid, de la «Opera Omnia» de Antonio de Cabezón, cuyo rescate definitivo y decisivo para la cultura española y occidental, y a mayor gloria de Burgos su patria pequeña, se ha culminado, situándole en el privilegiado lugar que, por derecho propio, le corresponde dentro del ámbito de la música hispana de todos los tiempos —no sólo en el suyo— y de la europea. Como ha señalado persona de tanta autoridad cual don Federico Sopeña en el acto que nos ocupa (auspiciado por la Fundación General Mediterránea, a cuyo valioso mecenazgo debemos esta gran recuperación), el invidente organista de la corte del segundo de los Felipes fue, durante mucho tiempo, únicamente conocido por una minoría de musicólogos y aficionados y casi (sin casi) ignorado del gran público. Y es ahora, al cabo de cuatro siglos largos, cuando merced a un pacienzudo esfuerzo de investigación y trabajo que ha durado cinco años, al conseguir recoger su obra ignorada, dispersa, cuando puede ofrecerse la prueba indiscutible de su talla como creador, permitiendo establecer que «está a la cabeza de la música del humanismo español, porque es protagonista de una aventura que crea época en la historia de la música europea y la emancipación de la música instrumental» Esto ha podido decirlo, con razón, el padre Sopeña porque la figura de Antonio de Cabezón resplandece rompiendo para siempre el cliché del tópico a que su prestigio se ajustaba vagamente como músico no bien conocido, del que se hablaba como el «Bach español», calificativo de mejor intención que justeza y evidentemente impropio por cuanto el ciego de Castrillo Matajudíos es, en la cronología, muy anterior al maestro germano.

Acontecimiento, repetimos, y notable bajo diversos aspectos, ha sido el registrado en Madrid recientemente y en el que lo único echado en falta fue la presencia burgalesa. Expliquémomonos: fue una ausencia «oficial» sólo, porque, de hecho, hemos tenido el protagonismo más calificado, el de Antonio Baciero, ese extraordinario pianista, y ya ilustre musicólogo, arandino y burgalés de pro, digno de ser definido —ya lo ha sido— como «el más original de los pianistas actuales». Baciero —a quien nunca podremos satisfacer la deuda de gratitud contraída— encargóse de realizar la investigación, búsqueda y estudio de la creación cabezoniana y, además, la interpretación de sus composiciones ajustándose a la autenticidad exigida por los instrumentos históricos empleados en la ejecución de las grabaciones. Un lustro de intensa y entusiasta labor que ahora se recoge en los ocho primeros discos de la colección y será rematada con los seis que restan. Nos encontramos así, de modo providencial, con que la tarea —reconocido el decisivo aporte de la Fundación Mediterránea y el también concurso material de la hamburguesa «Seon Musikfilm»— ha sido burgalesa de arriba abajo. Porque si burgalés es Cabezón también lo es su investigador y fiel intérprete Baciero. Antonio, como él. Falta ahora que Burgos responda a lo que, de alguna manera, le obliga a unirse a la empresa, cosa que, por otro lado, le han facilitado al máximo, reclamando la presencia que demanda el feliz suceso de haberse logrado la debida valoración de una de sus más señaladas personalidades aunada con la de quien lo ha hecho posible, consagrándose, asimismo, como hijo preclaro. La «Opera Omnia» de Antonio de Cabezón tiene que ser presentada aquí, la tierra de su raíz, con todos los honores y la resonancia que merece. Y ser conocida de los burgaleses. Es un reto que se lanza a las corporaciones provincial y municipal y a la delegación del Ministerio de Cultura, reto al que, pensamos, sabrán responder dignamente.

Han pasado algunos años desde que, merced a la iniciativa de un grupa de entusiastas —entre los que quien esto escribe y firma tuvo la fortuna de contarse, señalado sea sin falsa modestia— Burgos conmemoró el IV Centenario del eximio músico. Dentro de las circunstancias y la limitación de medios, fue una celebración bastante digna que contribuyó a que el nombre de Antonio de Cabezón fuese más conocido y a despertar atención sobre su obra. Composiciones suyas —coincidiendo con el despertar de un mayor interés hacia la llamada música antigua en el que el Centenario encajó como un hito y un impulso— han venido desde entonces siendo imprescindibles en los repertorios de esta clase de conciertos, asociándose su nombre a diversas iniciativas. Pero, por encima de todo, el principal e insospechado fruto acaba de ofrecérsenos merced a que la ocasión del Centenario sirviera para que Antonio Baciero se iniciara en el afán de conocer a fondo al maestro de antaño para llegar a la admiración rendida, a la devoción entusiasta que le ha conducido a coronar, con un éxito maravilloso, la recogida y plasmación del desconocido, olvidado, practicamente disuelto, acervo musical que el estro de Cabezón vertió al pentagrama. Es probable, quizá seguro, que no esté todo, que haya parte perdida para siempre o, al menos, siga oculta, pero en catorce discos cabe reunir testimonio suficientemente amplio y expresivo para que, como antes indicábamos, la dimensión, significado y trascendencia de Antonio de Cabezón y su obra queden incorporadas a la historia de la música española y universal con su debida magnitud e influencia.

He aquí cómo el Centenario no se cerró con sus últimos actos y cómo si en el rescate de la figura evocada fue el catalán Pedrell quien puso la primera piedra, la conmemoración evocada resultó decisiva para que el burgalés Antonio Baciero haya colocado si no la última sí la que culmina un trascendental empeño.

Es un gratísimo hecho que mucho le place registrar, en la serie de sus hebdomadarias misivas, a

DON RUY

¿SERA POSIBLE LA PAZ?

Por Félix PEREZ Y PEREZ

(Catedrático de la Universidad Complutense de Madrid. Doctor Honoris Causa de la Universidad J. F. Kennedy y ex-parlamentario burgalés)

TREMENDO interrogante ¿es posible la Paz? ¿Será posible la Paz?, sin embargo todo depende del hombre intérprete de la guerra y de la Paz. Partamos, para dar contestación al tema de que el hombre es un ser superior situado en la cúspide de la pirámide vital (de ancha base) sin la cual la obra maravillosa de la creación, que es él mismo no podría sustentarse Tengamos también en cuenta que la agresividad del Hommo Sapiens se mitiga cuando con el desarrollo mental va dominando instintos de conservación que tal vez le fueran necesarios en sus primeras andaduras de ser civilizado.

Desde el punto de vista de la evolución, del cambiar el hombre de signo evolutivo basado primitivamente en su morfología en beneficio de la perfección mental, ésta va perdiendo facultades en los físicos que le hacen retirarse de un bélicismo brutal propio del hombre primitivo sostenido por la fuerza del que hoy no saldría beneficiado. Cuando el simio se convierte en prehominide y éste evoluciona hacia el desarrollo intelectual, sus hábitos cambian Este ser piensa que es más útil cercar a los animales: domesticarlos, esperar su producción etc, que correr, cazar y caminar cada día para buscar alimentos —el alimento necesario— Así el hombre pensante descubre la agricultura hace quince mil años, ciencia que se ocupa del cultivo de los vegetales y de obtener frutos, granos etc., para su alimentación con cierta comodidad.

Parece que de acuerdo con las investigaciones de biólogos, antropólogos, ecólogos etc., el cambio del régimen alimenticio del hombre primitivo de vegetariano, a consumidor de proteínas de alto valor biológico: carne, huevos, leche etc., fue el principal factor que motivó en el hominide el desarrollo mental puesto que de él surgirá la grandeza de la civilización humana a través de un ciclo de perfeccionamiento continuo El belicismo humano es quizá fruto del substrato menos noble del Hommo Sapiens que sólo con mayores niveles de evolución mental irá desalojando; sin embargo, este proceso no se improvisa —es obra del tiempo, en base a una educación nueva— enfocada hacía el Humanismo para satisfacer egoismos (pasiones, afán de mando, etc.) aunque sean también humanas. Es alentador comprobar que nunca la Humanidad ha planteado con tanto interés el tema de la Paz. Jamás un esfuerzo unido tan generalizado se ha puesto en marcha para conseguir tal fin si bien nunca hubo tanto temor a una confrontación bélica al existir bloques poderosos como los actuales que disponen casi de los mismos medios de destrucción mutua y también para acabar incluso con la vida en el Planeta. Tenemos que reconocer que se ha avanzado mucho más, en el desarrollo de medios para destruir que en el de aquellos otros capaces de contener el enfrentamiento y aquí está el verdadero peligro. Cada año al paraiso polar que es Finlandia y en su bella capital Helsinki (la ciudad más septentrional de todas las capitales del Mundo) es escenario del «Premio Mundial de la Paz» que en definitiva puede interpretarse como el deseo más Universal del hombre para luchar contra todas las posibilidades de una guerra e incitar por el contrario a la comprensión y fraternidad entre todos los habitantes del Mundo entero.

El proceso el Helsinky recorrido cada año, es el mejor camino que aún sin llegar definitivamente al fin nos ha de conducir, sin embargo, al alejamiento deseable de la guerra hasta que el Hommo Sapiens haciendo uso de «ese atributo» sepo comprender que la guerra no es cosa suya si no que va en contra de su esencia trascendente y espiritual —con contra de esa imagen y semejanza de que a él le gusta presumir con el Creador desde el punto de vista biológico puede afirmarse que el hombre es el único animal que ha conseguido ampliar su hábitat de una manera extraordinaria para salir de sus áreas normales de vegetación e intentar y de hecho conseguir la expansión de su especie por todo el Mundo, desde las sombrías florestas tropicales hasta los techos helados de los polos y hasta los áridos desiertos El hombre consigue conquistar nuevos hábitats por la fuerza dominadora de sus conocimientos científicos más que por la potencia de su configuración física. El resto de las especies ocupan áreas limitadas en la tierra, pero sólo el hombre ha conseguido con su técnica (inventiva) y creadora conquistar todo el Mundo, haciendo del planeta-tierra morada para todos los hombres Quizá por la fuerza dominadora de la especie humano que permitió al hombre conquistar todos los recursos potenciales del mundo haya cegado un poco a este especie dándole un sentimiento de orgullo y poderío tan desmedido que ya no sólo pretende dominar a la Naturaleza que de hecho la ha conquistado plenamente, sino también al resto de los hombres pertenecientes a otras razas, latitudes naciones e incluso a su propio pueblo. Esta dominación del hombre por el hombre (ha dicho Castro) «amenaza a conducirle hacia el fracaso, a perder todas las victorias de la especie humana y marchitar la belleza de la historia de la Humanidad conseguida en la propia piel de la Tierra con el sudor y la sangre de centenares de generaciones de hombres» En consecuencia, no debe conducir el hombre las fuerzas naturales con las fuerzas vitales de la especie humana la Tierra fue creada para servir al hombre y le place este servicio, pero el hombre fue creado pra sentir el placer la vida y no puede resignarse a esta exclavitud. De ahí la rebelión de los pueblos dominados frente a los dominadores

Como continuación de esta idea tenemos que señalar la frase de la Biblia que expresa así «Ut Operaretur Terram», que significa que el ser humano ha sido creado para vivir en la Tierra y modificar su entorno utilizando todo lo creado para su propia realización (perfección), es decir, para componer la sinfonía de su vida grabándola a través de la educación en los espacios de su cardiograma (incompleto como ser humano) a diferencia del mundo animal. La civilización, educación y el progreso mental del hombre conducen inevitablemente al humanismo universal del ser humano, que al mismo tiempo que domina la Tierra, debe el hombre también dominar los instintos egoístas de conquista y de poder a fin de que sea creado en el Mundo un sentimiento de amor Universal entre los hombres. Multitud de hombres de buena voluntad trabajaron todas las partes del Mundo para obtener al mismo tiempo la liberación de la esclavitud natural y la liberación de la esclavitud humana Los hombres de Ciencia, los intelectuales y los pensadores deben tomar la iniciativa de poner la Cultura, la Ciencia y la Técnica al servicio de este objetivo: la Paz. Es curioso, aunque sea también desolador contemplar como el hombre acepta los progresos de la tecnología aplicada mejor, cuando se traduce en beneficio propio y egoísta, que cuando se trata de un bienestar de proyección general para todo la Humanidad. Un ejemplo es el descubrimiento de la energía Nuclear. El Mundo de hoy posee este secreto aportado por los físicos al descubrir la fusión del átomo generadora de energía abundante y económica: sin embargo, este mismo hombre no sabe controlar esta fuerza y no quiere confiar tal misión a los hombres de ciencia. Como ha escrito el Dr Josué sólo hay una especie de guerra y de paz: «Es la Paz o la guerra que se puede establecer entre los dos bloques de fuerzas agrupadas: una en torno a los Estados Unidos y otra a la Unión Soviética» Si queremos estimular la guerra basta incitar a uno de los bloques a aumentar sus fuerzas y proseguir sus provocaciones, y por el contrario, si queremos trabajar en favor de la Paz es necesario desamarr a los espíritus y a las fuerzas que se oponen mostrando a los dos las ventajas de la Paz sobre los inconvenientes de la guerra Es difícil acreditar que puede la Humanidad preferir la guerra a la Paz pero es sin embargo necesario trabajar con ahínco para conseguir este fin ya que en muchos casos las intenciones actúan sin verdadero conocimiento de causa y sólo cuan-

(Pasa a la página siguiente)

M.E.C.D. 2017

información RELIGIOSA

SANTORAL

SANTOS DE HOY

Ss. Carlos Lwanga y sus compañeros, mártires de Uganda; Isaac, mj.; Paula, vg.; Pergentino y Laurentino, Luciliano, los niños Claudio, Hipacio, Pablo y Dionisio, mrs.; Hilario, ob.; Cecilio, Alberto, Atanasio, cfs.; Oliva, vg.; Clotilde, reina.

Misa de Pentecostés. Solemnidad.

SANTOS DE MAÑANA

Ss. Francisco Caracciolo, fd.; Quirino, Clateo, obs.; Rutilo, Alonio, Croidano, Medano y Dagano, Sofía y Saturnina, mrs.; Metrófanes, Optato, Alejandro, obs.; Basilio, monje; Rut, matrona bíblica.

CULTOS

IGLESIA DE SANTA CLARA. — Novenario a San Antonio de Padua, gran Abogado de los necesitados.

Comienza el día 5 y acaba el día 13, fiesta del Santo.

Todos los días a las ocho y nueve de la mañana, misa y breve ejercicio de la novena.

Todos los días a las ocho de la tarde rosario, breve ejercicio y misa con homilía.

A continuación de cada ejercicio se dará a besar la reliquia del Santo a los devotos.

Predicará el novenario el franciscano padre Francisco Sagués del convento de San Fermín de los Navarros, de Madrid.

ORDEN FRANCISCANA SEGLAR

Esta Orden celebrará su función mensual hoy, día 3, primer domingo, a las siete de la tarde en la iglesia de Santa Clara con celebración de santa misa, pudiendo asistir cuantos lo deseen.

Evangelio del día

«Recibid el Espíritu Santo.» San Juan, XX, 22

Al anochecer de aquel día, el día primero de la semana, estaban los discípulos en una casa, con las puertas cerradas, por miedo a los judíos. En esto entró Jesús, se puso en medio de ellos y les dijo: Paz a vosotros. Y diciendo esto, les enseñó las manos y el costado. Y los dicípulos se llenaron de alegría al ver al Señor. Jesús repitió: Paz a vosotros Como el Padre me ha enviado, a mí también os envío yo. Y dicho esto, exhaló su aliento sobre ellos y les dijo: Recibid el Espíritu Santo; a quienes les perdonéis los pecados, les quedan perdonados; a quienes se los retengáis, les quedan retenidos.

RECIBID EL ESPIRITU SANTO

Nos refiere San Lucas en los Hechos de los Apóstoles que, a llegar San Pablo a Efeso y reunirse con algunos de los discípulos, les preguntó «¿Habéis recibido el Espíritu Santo?», a lo que ellos, admirados, respondieron «Ni siquiera hemos oído hablar del Espíritu Santo».

A llevar este conocimiento del Espíritu Santo a las almas, se dirigen estas palabras.

Contemplemos la primera lectura, tomada de los Hechos de los Apóstoles, y veremos como en ella, con todo detalle ,se nos da a conocer esta solemne venida del Espíritu Santo sobre María, la Madre de Jesús y sobre los apóstoles que se preparan a recibirle en el retiro y en la oración.

En la segunda nos manifiesta San Pablo los diversos dones que ese Divino Espíritu derrama sobre las almas.

Finalmente el Evangelio nos enseña la gran obra que el Espíritu Santo va a desarrollar en las almas, que no es otra que su santificación.

Contemplemos al Espíritu Santo desarrollando esta obra santificadora.

Los Apóstoles, cumpliendo el mandato de Cristo, se han reunido en Jerusalén con María, y allí permanecen en oración, esperando la venida gloriosa del Espíritu Santo que va a enseñarles y recordarles todo aquello oído a Jesús y que antes no pudieron llegar a comprender.

De repente se deja oír, un fuerte ruido, como de viento impetuoso, mientras unas lenguas de fuego van a posarse sobre sus cabezas. Y al recibir este Divino Espíritu se sienten totalmente transformados, y aquellos hombres, antes tímidos y cobardes, llenos de valor, abren las puertas de su casa y salen en público y ante aquella multitud que aquel ruido misterioso ha congregado, con valor y santa energía comienzan a predicar a Cristo y Cristo resucitado, acusándolos, del crimen cometido. Y cuando los escribas y fariseos quieren detenerlos en su empresa, les responden con valentía «Es preciso obedecer a Dios antes que a los hombres» y siguen impertérritos el mandato de Cristo que les intimó al día siguiente de la Resurrección, cuando al aparecerse a los discípulos les dice: «Recibid el Espíritu Santo. A quiénes perdonéis los pecados les serán perdonados y a los que se los retengáis, les serán retenidos».

¡Grandiosa potestad la que confiere a sus Apóstoles y como se refleja en la institución del Sacramento de la Penitencia el amor y la misericordia infinita de Dios. El conocía mejor que nadie nuestra debilidad y miseria y para no hacer inútil el Sacrificio de Cristo, establece este Sacramento para devolverno su amistad y gracia y reconciliarnos de nuevo con El, cuando de El nos hemos apartado por el pecado. Y para agradecer este favor de Dios y esta prueba de su amor, abramos nuestros corazones a la influencia de ese Divino Espíritu que Dios nos envía hoy para santificar nuestras almas y agradezcamos la institución del Sacramento de la Penitencia que es para nosotros tabla de salvación después del pecado.

Abramos pues de par en par las puertas de nuestra alma y pidamos al Espíritu Santo que la enriquezca con sus dones y con sus gracias para que, así fortalecidas, podamos caminar con paso seguro por medio de los peligros de este Mundo y hacernos más y más dignos de Dios.

Y si por fragilidad caemos alguna vez en el pecado, vayamos al Sacramento de la Penitencia, confesemos nuestros pecados con humildad y arrepentimiento y mereceremos escuchar de labios del sacerdote, representante de Cristo: Tus pecados te son perdonados. Vete en paz.

VEGAS

BOLETIN DE CARITAS

Donativos de la presente semana, 7.400 pesetas.

ADVERTENCIAS

Todos los lunes, a las ocho menos cuarto de la tarde se celebra una misa en la capilla del Palacio Arzobispal por los bienhechores vivos y difuntos de esta Cáritas Diocesana y ayudados por la misma.

Los donativos se reciben en Cáritas Diocesana, Martínez del Campo, 7; en Relojería Pérez Cecilia, Espolón, 2; en Radio Popular de Burgos, Avda. del Cid, 8; en Radio Juventud, Calle Caja de Ahorros Municipal, 17 y en todos los Bancos y Cajas de Ahorros establecidos en la capital.

TRABAJOS DE CALIDAD

TALLERES GRAFICOS

DIARIO DE BURGOS

San Pedro de Cardeña, 34
Teléfono: 217358

EL HERMANO

GABRIEL MERINO MUÑOZ

(Religioso de los Hermanos "Sagrada Familia")

Pasó a la Casa del Padre, a los 82 años de edad, después de recibir los Santos Sacramentos y la Bendición de Su Santidad.

(Q. E. P. D.)

LOS PROFESORES DEL COLEGIO "SAGRADA FAMILIA"

RUEGAN una oración por el eterno descanso de su alma y la asistencia a la misa que se celebrará MAÑANA, LUNES, a las OCHO Y MEDIA de la tarde, en la iglesia parroquial de SANTO DOMINGO DE GUZMAN.

Actos de caridad por los que se anticipan las más sinceras gracias.

Burgos, 3 de Junio de 1979

PRIMER ANIVERSARIO
DE
EL ILUSTRISIMO SEÑOR

DON DESIDERIO SERNA PEREZ

(Coronel de Aviación. Cruz y Plaza de San Hermenegildo y otras condecoraciones)

Falleció en Hoyo de Manzanares el día 4 de Junio de 1978, habiendo recibido los Santos Sacramentos y la Bendición de Su Santidad.

D. E. P.

Su esposa, doña Leonor de Miguel Martínez; hijos, María Pilar (Religiosa Hija de Jesús), María Nieves, Antonio y Javier; hijos políticos, Pedro Manuel de la Peña Sanz y Carmen María Bernal Montesinos; hermanos políticos, nietos, sobrinos y demás familia.

RUEGAN una oración por su alma. El funeral se celebrará el día 4, lunes, a las 7,30 de la tarde, en la parroquia de San Ricardo (Gaztambide, 20, de Madrid) y las misas gregorianas durante los meses de Junio y Julio que se celebren en Burgos en la Residencia Sacerdotal "San Francisco de Asís" (Paseo de los Cubos), a las 7,30 de la tarde.

Medio millón de pesetas a Burgos, en el sorteo de Lotería de "La Cruz Roja"

Nuevamente la Administración número 1, de la calle de Santander, ha vuelto a repartir la suerte entre los burgaleses. En esta ocasión vendió una serie del número 1.824, cuarto premio, de 500.000 pesetas.

La Administración la regenta doña Pilar Culla López y, según nos han informado, la serie se ha vendido en décimos sueltos en los últimos días.

Por lo demás, no tenemos noticias de que el sorteo extraordinario de la Cruz Roja haya dejado otros premios en nuestra capital y provincia.

¿SERA POSIBLE LA PAZ?

(Viene de la página anterior)

do el final se acerca quedan aterrorizados ante el peligro que puede suponer la guerra. Se ha dicho que los ingredientes de la Paz son el pan y el amor. El pan como expresión del trabajo, el rendimiento, el desarrollo, y el amor a todos los hombres de buena voluntad. Es seguro que al fin se producirá la victoria del amor sobre las bombas atómicas, pues la Humanidad siempre sobrevivió por la fuerza de las circunstancias a todas las crisis de la Historia.

Confiemos en que las nuevas fórmulas para la educación dado el gran dinamismo de muchos Gobiernos por elevar el nivel cultural de sus poblaciones humanas, el progreso socio-económico en base a una mejor distribución de la riqueza, alejando el ansía de poder-vanidad (del hombre primitivo en sumo grado) acabe con el posible planteamiento bélico de las cuestiones que siempre han de surgir entre los hombres Tenemos que armarnos de optimismo —la frase derrotista e incomprensible de Luis XV— «Después de mí el Diluvio» es hoy más trágica; después de una guerra mundial, ya no se podría decir después —sino— con ella el Diluvio. La guerra mundial sin duda Atómica, sería la última guerra posible y por tanto ningún diluvio previsible.

La paz es posible, a la vista está. Su viabilidad se basa en el progreso humanista y espiritual de sus protagonistas —los hombres— El camino es la evolución mental que con la ciencia, la técnica y en suma la cultura tenemos que propiciar Hoy la volución del hombre no es en orden a una adaptación morfológica al medio, si no de carácter intelectual afortunadamente. El joven actual sabe muy bien que con el desarrollo físico y con la potencia de sus músculos no es suficiente para situarse en la sociedad Al hombre moderno se le exige un desarrollo mental e intelectual y una preparación adecuada para en orden a la misma poder incorporarse en un puesto rentable y adecuadamente retribuído en la sociedad moderna en la que vive y donde ha de encontrar los medios para su realización.

PRIMER ANIVERSARIO
DE
EL SEÑOR

DON BAUTISTA GUTIERREZ MARTINEZ

(Comandante de Artillería, retirado)

Que falleció el día 4 de Junio de 1978.

(Q. E. P. D.)

SU APENADA ESPOSA, DOÑA AURELIA MONTENEGRO Y DEMAS FAMILIA.

RUEGAN una oración por el eterno descanso de su alma y la asistencia al funeral que se celebrará mañana, lunes, día 4, a las siete y media de la tarde, en la capilla de la Inmaculada (Barriada Militar).

Actos de caridad por los que quedarán muy agradecidos.

Burgos, 3 de Junio de 1979

El novenario de misas que dará comienzo mañana, día 4, a las ocho de la tarde, en la capilla de los PP. Jesuitas (calle Merced, entrada por la portería), será aplicado por el eterno descanso del alma de

EL SEÑOR

DON ANTONINO TUDANCA BARRIO

Que falleció el pasado día 21 de Mayo.

(Q. E. P. D.)

LA FAMILIA agradecerá la asistencia a tan piadosos actos.

Burgos, 3 de Junio de 1979.

PRIMER ANIVERSARIO
DE
EL SEÑOR

DON ALBERTO SANTAMARIA SANCHEZ

Que falleció el día 4 de Junio de 1978

(Q. E. P. D.)

SU ESPOSA, HIJOS Y DEMAS FAMILIA

RUEGAN una oración por el eterno descanso de su alma y la asistencia a la misa funeral, que se celebrará MAÑANA, lunes, día 4, a las OCHO de a tarde, en la iglesia parroquial de La Anunciación.

Actos de caridad por el que anticipan las gracias.

Burgos, 3 de Junio de 1979

M.E.C.D. 2017

MOVIMIENTO DEMOGRAFICO.— Durante el día de ayer, se verificaron en el Registro Civil, las siguientes inscripciones:

NACIMIENTOS. — Fernando González y Díez, David González y Díez, Ana-María Gabarri y Pisa, Silvia Carmona y Ballesteros, Lorena Barriuso y Villarías, Marta Santillán y Martínez, Estefanía Ausín e Ibeas, Alvaro Fernández y Guadilla, Julio Martín y Carcedo, Rebeca González y González, Paloma Cuenca-Romero y Ruiz de Temiño, Mónica Antón y de la Calera, Patricia Antón y de la Calera.

DEFUNCIONES.— Petra Ruiz y Poza, de Villusto, 79 años; Salvadora Tajadura y Burgos, de Las Quintanillas, 79 años; Pedro Merino y Núñez, de Cnillos de Esgueva (Valladolid), 82 años.

los datos recogidos ayer en el Observatorio del Instituto de Enseñanza Media Femenino.

Barómetro.— A las ocho de la mañana, 692,5; a la una de la tarde, 691,1; las siete de la tarde, 691,1.

Temperatura ambiente.— Máxima, 25,4 grados a las 15 horas; mínima, 7,6 grados a las 8,30 horas.

Dirección y velocidad del viento.— A las ocho de la mañana, E— 7 kilómetros; a la una de la tarde, S— 3 kilómetros; a las siete de la tarde, E— 7 kilómetors.

Humedad, 49 por ciento.

el establecimiento de una línea eléctrica a 132 KV de tensión, derivada de la línea de transporte de energía, actualmente en funcionamiento entre C. H. Trespaderne (Burgos) y C. H. Puentelarrá (Alava).

URGENTE, NECESITO

CHALET

AMUEBLADO

JUNIO, JULIO Y AGOSTO

PREFERIBLE CASTELLANA

MAXIMO: 15 KMS. BURGOS. TELEFONO 21 96 36

AGRADECIMIENTO

Los hijos, nietos y demás familia de DOÑA ISABEL ALONSO GUTIERREZ (Vda. de Julio Landáburu), fallecida el pasado día 24 de Mayo (que en paz descanse), ante la imposibilidad de poder corresponder particularmente a las manifestaciones de condolencia recibidas con motivo de su fallecimiento, así como a los que asistieron al funeral y entierro, nos ruegan expresemos a través de estas líneas, su más profundo agradecimiento.

HERNIADOS

HERNICUR, nuevo aparato de prótesis para contener la hernia SIN CINTURON Y SIN TIRANTES BAJO PIERNA, que SE ADHIERE AL CUERPO SIN HIERROS, SIN FLEJES, SIN HEBILLAS SIN ENGANCHES. Puede bañarse con él por ser lavable, de poco peso y no se nota. Se fabrica a medida original para cada caso y para ambos sexos, bajo prescripción facultativa. PRODUCCION LIMITADA.

Aparatos de protección post-operatoria Y DE COLUMNA. Hernicur (Patente N.° 233.534). Calle Maestro Sosa, 23. Valencia MINISTERIO DE SANIDAD V.C.C.-99. Consulte a su médico.

VISITA EN BURGOS

La Casa HERNICUR atenderá a los herniados el jueves, día 7 de Junio en el Hotel España. Calle Paseo del Espolón, 32 (Burgos), de 10 a 1 y 4 a 6.

OCASIONES DE LA SEMANA

Marca	Matricula	Entrada
Citroen GS Palace ...	BU-0...C	120.000
R-12 S	BU-7...B	100.000
Seat 127	VA-3...C	80.000
Furgoneta Citroen AKS.	BU-5...D	80.000
R-5	BU-8...B	100.000

EUROCASION le ofrece vehículos usados garantizados después de una serie de controles e intervenciones, con una garantía de 6 meses sobre piezas y mano de obra en todos los puntos EUROCASION del país, cualquiera que sea el kilometraje efectuado.

EUROCASION

COCHES USADOS NUEVOS

Eurocasión es un servicio más de Citroën

TRABADO, S.L.

Ctra. Madrid-Burgos, km. 234 Tfno. 20 05 43 BURGOS

EXPOSICION DE ARTE

TAGRA

C/. VITORIA, 13

EXPONE

MUÑOZ RENEDO

DEL 2 AL 14 DE JUNIO

HORAS DE VISITA:

Laborables, de 12 a 2 y de 7 a 9.

Festivos, de 12 a 2.

FARMACIAS DE GUARDIA.— Señor González S. Barriocanal, Cardenal Segura, 8; señorita Peraita, plaza de San Bruno, 12 (Gamonal), y señor Tomás, Concepción, 12.

Mañana, lunes. — Mijangos, Almirante Bonifaz, 4; García Mellado, Avda. del Cid, 89 (Parque de las Avenidas) y Uzquiza, Eladio Perlado, 33 (Gamonal).

BOLETIN METEOROLOGICO. — Comprensivo de

PARA OIR BIEN
PARA VER BIEN

OPTICA INTERNACIONAL

Carlos Frühbeck
Especialidad microlentillas
Optico diplomado
Espolón, 30

EL CUPON PRO - CIEGOS.— En el sorteo celebrado en el día de ayer, resultó premiado con 6.250 pesetas, el número 882 y premiados con 625 pesetas, todos los números terminados en 82.

SE NECESITAN

SEÑORAS DE LIMPIEZA

Presentarse:
RESTAURANTE CHAPITELES
(Ref. 10.167)

AUTORIZACION INDUSTRIAL. — El "Boletín Oficial de la Provincia" inserta sendas comunicaciones de la Delegación provincial del Ministerio de Industria y Energía, informando que la Dirección general de Energía ha autorizado a "Iberduero, S. A."

HONG'S

TAE KWON-DO

TAE - KWON - DO

CLASE DE:

— TAE KWON-DO para joven mixto.
— TAE KWON-DO para infantil mixto.

CLASE NOVEDAD:

— TAE KWON-DO para mayores mixto.
Esta clase se empleará, más gimnasia y yoga.
Deseáis estar siempre en forma físicamente,
también la calma, la calma de la mente, mentalmente.

VENID AL GIMNASIO SIN PENSARLO.
DEL RESULTADO HABLAREMOS DESPUES...

Horario de información:

9-13 MAÑANA — 17-20 TARDE

LUGAR:

Calle 3-34 número 5. GIMNASIO HONG'S
(Cerca de la última parada del autobús de Gamonal)

COLCHONES

ALMOHADAS

SOMIERES

CANAPES

FLEX

COLCHONES GOMA - ESPUMA

DISTRIBUIDOR

ALMACENES Lázaro

SAN PABLO 21-23 BURGOS

ADMITIMOS SU COLCHON DE LANA

Cartelera de ESPECTACULOS

AVENIDA.— Hoy, 5,30, 7,45 y 10,30. Gran estreno. ¡La juerga más divertida! **Desde Hong-Kong con amor.** Las aventuras más insólitas y desternillantes con «Los Charlots» Las carreras más locas, los golpes más locos, la acción más loca. ¡Todo es posible en este film. (May. 14 y menores acompañados).

CALATRAVAS (Tf. 204161). 5,30, 7,45 y 10,30. Con un torbellino de acción, un estreno de rabiosa actualidad: **Roma a mano armada** (3). Scop-color. Arthur Kennedy, M.ª Rosario Omaggio, Tomas Milian, etc. Una historia de nuestros días: Una crónica verídica sobre la delincuencia en las calles... (Aut. May. 18 años).

CONDAL.— Continua de 4 a 12. Hoy, el programa más sensacional. Autorizado para todos los públicos. Estreno de **El incendio de Roma.** Una película de gran espectáculo. Y John Wayne y Katherine Hepburn en **El rifle y la Biblia.** La historia de una misionera que se alía con un pistolero para vengar la muerte de su padre.

CONSULADO. — ¡Atención! Hoy, 5,30, 7,45 y 10,30 La película más atrevida del cine español **Bacanal en directo.** Con Azucena Hernández «Miss Cataluña». Los jóvenes exponen su verdad en una noche delirante. Clasificada «S» Por su temática o contenido pudiera herir la sensibilidad del espectador. (May. 18. Exigiéndose el D.N.I.).

CORDON (Telf. 207037) — 5, 7,45 y 10,30 ¡Acontecimiento! Sensacional estreno de **El regreso** (3 R.) Color. Jane Fonda, Jon Voight, Bruce Bern, etc. (3 Oscar 1979 Mejor guión mejor actor y mejor actriz) **El regreso.** Un sincero alegato estrictamente humano contra las guerras. **El regreso.** Un film sobre el amor. (May. 18).

DUCAL.— Hoy, de 4 a 12, doble fabuloso: **Fuga suicida.** Charles Bronson, Robert Duvall, Jill Ireland. Una explosión de aventuras, erotismo y emoción. Y **Los nuevos españoles.** José Sacristán, M.ª Luisa San José. Un film divertidísimo, pletórico de picaresca y gracia. (Mayores 18 y mayores 14 acompañados).

GOYA.—¡Atención! Hoy, en sesiones 5,15, 7,45 y 10,15. La película prohibida... Véala y sabrá por qué... **Y llegó el día de la venganza.** Con Gregory Peck, Anthony Quinn y Omar Sharif. Una obra maestra del cine universal, cuyos personajes son muy nuestros. (Autorizada para mayores de 16 años).

GRAN TEATRO.— Hoy, 5,15, 7,45 y 10,30. El acontecimiento cinematográfico del año. La película que plantea lo cruda verdad entre la juventud y su comportamiento en el mundo de hoy: **Iniciación sexual de las adolescentes.** (Clasificada «S»). Colegialas que desean conocer el amor, la pasión y la entrega total. (Rig. May. 18).

LIDO.— Continua de 4 a 12. Hoy, colosal programa doble Máximo Valverde y Emma Cohen en **Aborto criminal.** La Policía a la busca y captura de una de las más criminales organizaciones Y **El huevo de la serpiente.** Un film cruel y despiadado sobre el Berlín de 1923. Una obra genial de Ingmar Bergman. (Mayores 18 años).

TIVOLI (Teléfono 220088). 5,15, 7,45 y 10,30 Con una interpretación genial de Dustin Hoffman con Theresa Rusell, el impresionante estreno de aventura-acción: **Libertad condicional** (3 R). Ni el más apasionado amor pudo dejarle escapar de su terrible destino: **Libertad condicional** es autorizada sólo a mayores de 16 años.

M.E.C.D. 2017

MESA REDONDA SOBRE "TUBERCULOSIS PULMONAR", CELEBRADA EN NUESTRA CIUDAD

Organizada por el Servicio de Medicina Interna de la Residencia Sanitaria «General Yagüe» y con la colaboración del Dispensario Antituberculoso y del Hospital de Enfermedades del Tórax «Fuente Bermeja», se ha celebrado en nuestra ciudad una mesa redonda sobre el estado actual de la tuberculosis pulmonar en nuestra provincia. Dicha organización estuvo patrocinada por el Colegio Oficial de Médicos y de la Delegación Territorial de Sanidad.

Burgos ha sido en esta ocasión la primera provincia en actualizar sus datos referentes a los años 78 y 79 tema que ha sido expuesto en la mesa redonda que citamos.

Se inició la exposición bajo la presidencia del Dr. M. Reoyo Cuesta, delegado territorial de Sanidad con una introducción a cargo del Dr. José Luis Viejo Bañuelos que expuso la inquietud actual por esta afección que en los últimos 16 meses ha alcanzado a más de 200 pacientes en nuestra tierra.

A continuación el Dr. L. López Fernández expuso la labor realizada en el dispensario antituberculoso de nuestra ciudad, completada por la exposición del Dr. V. M. Gutiérrez Ruiz acerca de la población Sanatorial del Hospital de Enfermedades del Tórax «Fuente Bermeja», destacando así mismo, un número importante de pacientes atendidos en el año 1978.

Esta exposición fue completada por el Dr. F. Gallo Marín que comentó que un cinco por ciento de los pacientes asistidos en el Servicio de Medicina Interna con afecciones respiratorias fueron diagnosticadas de tuberculosis en su forma pleural o pulmonar.

Tras insistir en la importancia clínica, radiológica y bacteriológica en el diagnóstico de la enfermedad, expuesta por los Dres. J. L. Viejo Bañuelos e I. Pozas Pozas, de la Residencia Sanitiaria «General Yagüe», se pasó a la segunda parte de la mesa, a cargo de los Drs. Guerra Sanz, director nacional del programa de lucha antituberculosa y el Dr. Rey Durán, jefe clínico de la Unidad de Tuberculosis del Hospital Victoria Eugenia de Madrid, ambos desplazados desde Madrid, para asistir a esta mesa redonda.

Las conclusiones obtenidas al final, tras un vivo coloquio de gran número de asistentes nos permite presumir como datos aplicables a nuestra situación actual respecto a esta enfermedad las siguientes:

—La tuberculosis sigue siendo una enfermedad relativamente frecuente y debe pensarse en ella, tanto en el ambiente rural como urbano.

—La mejor forma de lucha será un diagnóstico y un tratamiento correcto.

—La bacteriología con el hallazgo del bacilo de Koch será la mejor forma de hacer un diagnóstico.

—La curación será garantizada en un 100 por cien de los casos nuevos descubiertos, si realizan correctamente el tratamiento impuesto a lo largo, del período indicado por su médico.

—Queda descartado el tratamiento con reposo absoluto que no influye en la evolución de la enfermedad si hace correctamente la toma de medicación.

—No se requiere necesariamente la hospitalización para el tratamiento.

—Los familiares del enfermo deben acudir a los dispensarios de enfermedades del tórax para cubrir con regularidad el tratamiento profiláctico de los posibles contagios.

Terminada la sesión, fue clausurada la Mesa que ha tenido una importante repercusión en el futuro de este problema sanitario del que esperamos que nuestra provincia, pueda ser pionera en la instauración y práctica del nuevo programa de lucha antituberculosa.

EL DELEGADO TERRITORIAL INFORMA EN BRIVIESCA SOBRE LA REFORMA Y EL MAPA SANITARIO DE BURGOS

La importancia del médico de familia

Al objeto de informar sobre la reforma sanitaria y continuando con la ronda de visitas que se vienen realizando por la provincia, en el día de ayer se celebró una reunión en Briviesca, del delegado de esta Territorial, D. Marcos Reoyo Cuesta acompañado de personal técnico de su Departamento, con el personal sanitario (médicos, farmacéuticos, veterinarios, ATS, etc.), radicado en la zona.

El Sr. Marcos Reoyo comenzó su exposición destacando la personalidad del médico de familia, clásico sistema sanitario que en los últimos años ha sufrido una fuerte erosión como consecuencia de la socialización en la asistencia médica y que las modernas corrientes estructurales sanitarias tienden a revitalizar, por estar demostrando la práctica que la prestación es mucho más humana, intima y racional e incluso resulta más barata a nivel primario que las grandes concentraciones de enfermos, a veces innecesaria en grandes hospitales sociales cuyos costes elevan extraordinariamente un servicio, que en resumen, pagamos todos.

Para una debida atención médica, aparte de una ética profesional elevada, hace falta una adecuada preparación técnica, así resulta, no sólo una teoría la figura respetada del médico de familia, sino que la reforma sanitaria contempla oficialmente este hecho considerándola como especialidad, y pone los medios organizando cursos rotatorios de tres años de duración para los recién licenciados, antes de que el profesional empiece por sí solo. Hay una comisión al efecto a nivel nacional, pues se piensa que respecto a los actuales médicos titulares habrá que buscar fórmulas de realizar estos cursos preparatorioos para la adquisición del título de la especialidad de médico de familia.

El delegado informó asimismo de que están programados cursos de formación continuada para sanitarios titulares con el fin de actualizar conocimientos y técnicas, puesto que la experiencia ya la tienen.

Pasó a exponer a continuación en colaboración con el Dr. Escudero, funcionario de la Delegación, la filosofía del mapa sanitario que parte de una célula base: La unidad sanitaria local, que concentrará los profesionales sanitarios para una adecuación de la sanidad rural.

Por otra parte la unidad sanitaria local está prevista también como unidad administrativa, de tal forma que organice desde el principio la relación enfermo-sanidad, traslados de enfermos, asistencia de urgencia, guardias permanentes etc.

Este es pues el primer eslabón en la asistencia sanitaria que dispondrá del número de médicos de familia preciso según la demografía y cuando las circunstancias lo aconsejen con titulaciones complementarias y equipo de radiología, análisis clínico, pediatras de familia asistentes sociales, etc., y también estarán integrados en el centro, servicios de veterinaria y farmacia.

El eslabón sanitario siguiente es el de la subcomarca ya con servicios más completos y amplios, la cual dependerá a la vez de la comarca.

En su amplia información se extiende en opiniones personales sobre el gran campo de acción y futuro prometedor del cuerpo de sanitarios locales resaltando la necesidad de programar con la mayor urgencia posible, estos cursos de formación continuada.

En el caso concreto de Briviesca, ésta se proyecta como cabecera de subomarca integrada dentro de la comarca de Burgos y queda configurada en dos unidades sanitarias locales: Briviesca y su contorno (La Bureba) y Oña y otras entidades del entorno.

Al final se celebró un animado coloquio.

GOBIERNO CIVIL

VISITAS

En el transcurso de la presente semana, el gobernador civil, don Antonio de Santiago Juárez, ha recibido en su despacho oficial a las siguientes personas:

Don Antonio Caño González, de Burgos.

Una representación del Colegio de Farmacéuticos, compuesta por don Jesús Saiz Gómez, don Jesús Sicilia Illera, doña Amparo Castellano, don Miguel Gutiérrez Mendoza y don Amadeo Furnier Cecilia.

Don Guillermo Díez Pardo, de Burgos.

Don Jesús María Orejón Lázaro, de Burgos.

Cámara provincial Agraria, compuesta por don Eduardo Gutiérrez, don Daniel Santidrián y don Enrique Sancho Elena.

Asociación de Paralíticos Cerebrales, compuesta por don Julio Fernández Rodríguez, don Alberto Ibáñez, don José-Luis Pérez Millán, don Clementino Delgado Barrio, don Domingo Ortega, doña Dolores Epifanio Moro, doña María Victoria Marquina, don Alberto Galerón, don Marcos Reoyo, don Fernando Miguel Mengolza y don Federico Cuenca Romero.

Don Eugenio Saiz González, alcalde-presidente del Ayuntamiento de Villarcayo, acompañado de don Luis-Carlos de la Torre Peña, teniente alcalde; don Iñigo Guido Cuesta, concejal y don José Joaquín Benavides, secretario.

Comité provincial del P.C.E., compuesto por don Fernando García Romero y don Higinio García Alonso.

Don Agapito Castrillejo Lozano, de Burgos.

Religiosas del Santísimo Sacramento, compuesta por Sor Clara María Palacios Díez y Sor María Gotharda.

Comisión de Exfilna 79, compuesta por don Juan Pérez López, presidente; don Luis Montes de la Cal, secretario; don Francisco Martínez Caballero y don Segundo de Dios Soler.

Don José Salvador Aguado y don Emiliano Guinea Gallo, miembros del Grupo de teatro «La Hormiga», de Lerma

Igualmente, en el transcurso de la semana, el señor De Santiago Juárez, ha despachado asuntos propios de sus respectivos Departamentos, con los delegados de Cultura, Turismo, Educación, Obras Públicas y Urbanismo y Educación Física y Deportes.

GUIA PROFESIONAL

EDUARDO CARDERO
RADIOLOGO
San Pablo, 22
Telfs: 20 60 27 y 21 20 96

J. MARTIN PARDO
PULMON Y CORAZON
Consulta, de 11 a 1,30 y horas convenidas excepto sábados
Héroes de la División Azul, 3, 1.º D. Teléfono 214166

MARIANO GARCIA LOZANO
Maternólogo del Estado
Tocoginecología
Ecografía abdominal
Consulta: Horas concertadas
Paseo de la Isla, 11-2.º-dcha.
Teléfono 208934

E. BARAHONA CORDERO
PIEL Y VENEREAS
Pruebas alérgicas de contacto.
Consulta: de 10 a 1 y tardes convenidas.
Calle Valladolid, 2, 1.º C.
TELEFONO 207226

EMILIA LASTRA
ANALISIS CLINICOS
Plaza de la Cruzada, 6-11.ª
Telf. 203412

BAZAR MEDICO
ORTOPEDIA GENERAL
Vitoria, 1. Teléfono 20 44 68

JOSE A. NAVARRO
ESPECIALISTA EN NIÑOS
RAYOS X
Del Igualatorio M. Colegial Juan XXIII, 16, 1.º Consultas, de 6 a 7. Horas convenidas, al teléfono 220611
Avenida Reyes Católicos Edificio Meysa, Escalera primera, 5.º, A.

DOCTOR MIGUEZ
Aparato digestivo
Plaza de la Cruzada, 1
Teléfono 227522

Abelardo Carazo
MATERNOLOGO DEL ESTADO
MEDICO
Especialista en partos
Ginecología
Consulta Clínica Cruz Roja
Vitoria, 31 - Teléfono 203591

José M.ª de Sebastián
MEDICO
ANALISIS CLINICOS
Vitoria, 46, 4.º D. (Edificio Gasset). Teléfono 203789.

J. L. VIEJO BAÑUELOS
Enfermedades del Aparato Respiratorio
Sanjurjo, 15, 2.º, D.
Tels. 202032 - 202297

V. MATEOS OTERO
F. J. MATEOS OTERO
— CIRUGIA GENERAL
— ANGIOLOGIA CIRUGIA VASCULAR
— TRAUMATOLOGIA-ORTOPEDIA
Consulta: 12 a 1,30 y horas concertadas.
Avenida del Cid, 8, 2.º
Tfnos.: 20 64 53 - 21 96 15

JOSE CARAZO
PARTOS Y ENFERMEDADES DE LA MUJER
Del Hospital de Barrantes y Cruz Roja
Vitoria, 31, Teléf. 203591

Alonso Bañuelos
OFTALMOLOGOS
Medicina y Cirugía de los ojos.
Espolón, 2. Teléfono 203349

JAIME ESPARZA R. DE TRUJILLO
PSIQUIATRA
Director médico de los Servicios Psiquiátricos de la Excma. Diputación Provincial
Horas concertadas
Avenida Reyes Católicos, 16 escalera III, 1.º C.
Teléfono 229852

Dr. V. Mateos López
CIRUGIA GENERAL
TRAUMATOLOGIA, HUESOS Y ARTICULACIONES
RAYOS X
Avenida del Cid, 8, 2.º
Teléfono 202254

OPTICA IZAMIL
Graduación gafas - Adaptación lentillas
Técnicas modernas
LAIN CALVO, 28

Antonio Alfaro
CIRUGIA ESTETICA
Teléfono 94-4414233
(Horas convenidas)
Gran Vía, 81-1.º, BILBAO-11.

Clínica CRUZ ROJA
Servicio de chequeos médicos
Director médico:
DON MATEO MARGARIT BALAGUE

José M. Martín Iglesias
Pedro Martín Iglesias
MEDICOS
Horas de consulta, de 10 a 2
ANALISIS CLINICOS
ELECTROFORESIS
BACTERIOLOGIA
Avenida Reyes Católicos, 10
Teléfono 221166
Edificio Estudio, 2.º B
Sábados, de 10 a 12

OPTICA CIENTIFICA
GAFAS BIEN GRADUADAS
CENTRO DE LENTES DE CONTACTO
GRADUACION INMEDIATA DE SU VISTA
Avenida del Cid, 14. — Teléfono 22 26 08
y Plaza Mayor, 7. — Teléfono 20 53 44

L. RODRIGUEZ PASCUAL
ENFERMEDADES DE LA PIEL
DEPILACION ELECTRICA DEFINITIVA
Consulta, de 12,30 a 1,30 y de 6 a 7
General Yagüe, 10, 6.º C — Teléfono 21 29 46

L. MATA DIEGO
PODOLOGO
ORTOPEDIA DEL PIE
Avenida del Cid, 46, 1.º
De 12 a 2 y de 4,30 a 8.
Teléfono 227297

aislamientos Castilla
FRIO - CALOR - RUIDO - HUMEDAD
ESPUMA INYECTADA EN CAMARAS DE AIRE
CORCHO INDUSTRIAL Y DECORATIVO
SOLUCIONES DEFINITIVAS SIN OBRAS
PAREDES - TECHOS - COLUMNAS
SUELOS CONFORTABLES ANTIRRUIDO
PIDA PRESUPUESTO EN SU DOMICILIO
C/. Vitoria, 64 - Telf. 22 31 15

M.E.C.D. 2017

PRESENTACION DE LA «ASOCIACION DE DANZAS ESTAMPAS BURGALESAS»

Tal y como estaba anunciado, en la tarde de ayer, a las ocho, hizo su presentación en la ciudad, la "Asociación de Danzas Estampas Burgalesas", acto celebrado e nel salón de la Caja de Ahorros del Círculo Católico.

El presidente del nuevo grupo, don Juan Luis Villán Camarero pronunció unas breves palabras, en las que puso de manifiesto el agradecimiento de la Asociación a todos los burgaleses, por la buena acogida que Burgos había dispensado a "Asociación de Danzas Estampas Burgalesas".

Aacto seguido, se procedió a la elección de la "Reina" de la Sociedad, cuya distinción recayó en la encantadora señorita Ana María Calvo Muro.

Tras la proclamación de la "Reina", que fue acogida con una clamorosa ovación por parte del numeroso público asistente, el grupo artístico interpretó diversas danzas burgalesas, finalizando su brillante exhibición bailando la Jota burgalesa entre los aplausos del público.

En representación del Ayuntamiento asistió la concejal, doña Carmen Munguía.

PROGRAMA PARA HOY

Hoy domingo, la "Asociación de Danzas Estampas Burgalesas", desarrollará los siguientes actos:

A las doce, santa misa en la iglesia de San Pablo.

A la una, exhibición de danzas en el Parque de Santiago (Gamonal).

A las cuatro y media, actuación en el Colegio Mayor de la Juventud "Generalísimo Franco" (avenida General Vigón, sin número)

A las siete de la tarde, exhibición de danzas en la Plaza Mayor.

(Fotos «FEDE»)

LOTERIA NACIONAL

EL SORTEO DE LA CRUZ ROJA

Premio «gordo»: el N.º 5.915

Avila (Efe). — El sorteo extraordinario de la Cruz Roja Española, se ha celebrado esta tarde frente al atrio de la románica basílica de San Vicente, en Avila.

En el sorteo fueron emitidas nueve series de 80.000 billetes, a cinco mil pesetas cada uno, en décimos de quinientas pesetas.

En las operaciones del sorteo, ayudaron a los niños del colegio de San Ildefonso, jóvenes señoritas de razas procedentes de los cinco continentes.

Poco antes de efectuarse el sorteo, que se desarolló por el sistema de bombos múltiples, y al que asistieron las primeras autoridades abulenses y numeroso público, actuaron grupos de coros y danzas regionales procedenes de Candeleda y Burgohondo (Avila).

Finalmente, se celebró un festival musical en que intervinieron Encarnita Polo, Karina, Jerónimo y otras figuras de la canción moderna.

Números premiados en el sorteo

Premiado con 40 millones de pesetas el número **5.915.**

Premiados con dos millones de pesetas, los números **5.914** y **5.916**, anterior y posterior al que ha obtenido el premio primero.

Premiados con 50.000 pesetas, todos los números desde el **5.901** al **6.000** inclusive, correspondientes a la centena del premio «gordo», excepto el **5.915.** que ha obtenido el premio primero.

Premiados con 50.000 pesetas todos los números terminados en **15.**

Reintegro de 5.000 pesetas para todos los números terminados en **5.**

—— ◇ ——

Premiado con 20 millones de pesetas el número **72.913.**

Premiados con un millón de pesetas los números **72.912** y **72.914**, anterior y posterior al que ha obtenido el segundo premio.

Premiados con 50.000 pesetas todos los números desde el **72.901** al **73.000**, inclusive, correspondientes a la centena del segundo premio, excepto el **72.913.**

—— ◇ ——

Premiado con 10 millones de pesetas el número **10.560.**

Premiados con 602.500 pesetas, los números **10.559** y **10.561**, anterior y posterior al que ha obtenido el premio tercero.

Premiados con 50.000 pesetas todos los números desde el **10.501** al **10.600**, inclusive, excepto el **10.560.**

—— ◇ ——

Premiados con 500.000 pesetas los números terminados en **1.038** y **1.824.**

Premiados con 50.000 pesetas, todos los números terminados en:

048 — 052 — 130 — 167 — 177 — 181 — 284 — 307 — 387 — 390 — 395 403 — 407 — 410 — 444 — 471 — 566 — 592 — 609 — 669 — 865 — 920 940 — 966 y 971.

CAJA DE AHORROS MUNICIPAL DE BURGOS

CONCURSO - OPOSICION

PARA CUBRIR DOS PLAZAS DE

OFICIAL PRIMERO

TITULACION EXIGIDA:

LICENCIATURA EN CIENCIAS ECONOMICAS Y/O EMPRESARIALES

Ejercerán su actividad, preferentemente en las siguientes áreas:

- CONTABILIDAD ANALITICA
- CONTROL PRESUPUESTARIO Y DE GESTION
- MARKETING

Las personas interesadas deberán dirigirse para solicitar las bases del concurso a: OFICINA DE EMPLEO. San Pablo, 8. Burgos.

Indicando referencia: BU: 9.953.

¡¡ATENCION!!

ROBERT

HA HECHO UNA GRAN INVERSION EN LAMPARAS PARA PODER OFRECERLES A PRECIOS FABRICA, TODOS SUS MODELOS.

SOLAMENTE DURANTE EL MES DE JUNIO

AHORA PUEDE SACAR MAXIMO PARTIDO A SU DINERO

VISITENOS Y SE CONVENCERA

ROBERT

REYES CATOLICOS NUM. 18

M.E.C.D. 2017

SE PREPARA UN PLAN PREFERENCIAL DE OBRAS DE CALZADAS Y ACERAS, A CORTO PLAZO

El alcalde y representaciones del Ayuntamiento asistieron a la fiesta del Servicio de Obras

Constitución y visitas a las instalaciones de los Autobuses Urbanos, en Villímar

Según nuestras referencias, la Comisión Municipal de Obras ha empezado sus gestiones para establecer un plan prioritario de obras de mejora en toda la ciudad. Para ello ha dado las instrucciones respectivas a los servicios técnicos para que se facilite cuanto antes un programa de realizaciones a corto plazo que incluya la mejora de calzadas y aceras en diversos sectores de la ciudad, aparte los proyectos que se puedan ejecutar a largo plazo que requieren más tiempo y, sobre todo, más consignación presupuestaria.

Es deseo de la comisión, según nuestras noticias, aprovechar la época estival para realizar estas obras por medio de la brigadilla municipal con el fin de que en la época de invierno se pueda reducir sensibemente el número de vías urbanas que se presentan como auténticos barrizales.

Una labor de coordinación de todos los servicios que inciden en el urbanismo e inmediatamente ejecutiva, es deseo de todos los miembros de esta Comisión informativa.

FIESTA DEL SERVICIO MUNICIPAL DE OBRAS

La festividad de San Juan de Ortega fue celebrada ayer por el servicio municipal de obras con una misa a las doce de la mañana, en la iglesia parroquial de San Cosme y San Damián, rezándose al final responsos por los compañeros fallecidos.

En la presidencia del acto se encontraba el alcalde de la ciudad don José María Peña San Martín acompañado del presidente de la Comisión, don Víctor Martínez Llorente; teniente de alcalde, señor Plaza Fernández-Villa y concejales señores García Martín y Vallecillo, así como de altos funcionarios municipales y diversas representaciones de los servicios técnicos.

A primeras horas de la tarde, se reunieron en una comida de hermandad. A los postres, el presidente de la Comisión, señor Martínez Llorente, pronunció unas palabras en las que dijo que el Ayuntamiento ha de caracterizarse más por su eficacia que por las palabras y que solicitaba, en nombre de sus compañeros de Corporación, la colaboración de todos para servir mejor a la ciudad.

CONSTITUCION DEL SERVICIO MUNICIPALIZADO DE AUTOBUSES URBANOS

A primera hora de la tarde de ayer, tomó posesión y se constituyó el Servicio Municipalizado de Autobuses Urbanos asistiendo el alcalde de la ciudad, señor Peña San Martín; los miembros del Consejo con su titular señor Martínez Llorente y funcionarios municipales afectos al Servicio.

El acto tuvo lugar en las instalaciones de la carretera de Villímar, aprovechando esta constitución para realizar una detenida visita a los garages del Servicio y manteniendo un cambio de impresiones sobre problemas, necesidades y proyectos que se plantearán de una manera más definitiva en las reuniones periódicas que se celebrarán en fecha próxima.

MAÑANA, SUBASTA DE CIRCOS Y TEATROS

Mañana lunes, a mediodía, en la Casa Consistorial tendrá lugar la subasta de terrenos para la instalación de circos y teatros durante las próximas ferias y fiestas de San Pedro y San Pablo Se celebrará en la Casa Consistorial.

El martes y el miércoles, en el antiguo Monasterio de San Juan, se celebrará la subasta de terrenos para el real de la feria, como es tradicional por el procedimiento de pujas a la llana.

Y... si a pesar de todo tienes vocación humana Nada pierdes y es mucho lo que está en juego. ¡Hazte socio de Cruz Roja!

Los bachilleres de 1929 del Instituto Zorrilla de Valladolid, ante sus "bodas de oro"

Se ha celebrado en el Instituto Nacional de Bachillerato «Zorrilla», de Valladolid, una reunión a la cual han asistido varios alumnos que fueron de dicho Centro y que concluyeron sus estudios en aquella capital ahora hace cincuenta años. En ésta primera Asamblea participaron personas muy conocidas y que hoy residen en diversos puntos del país. Se adoptaron diversos acuerdos como el de ponerse inmediatamente en comunicación con aquellos antiguos alumnos de los que se conocen sus domicilios.

Para aquellos otros que por unas y otras circunstancias se desconoce su actual residencia, va dirigido este aviso, rogándoles se dirijan a la comisión organizadora: «Bodas de Oro» en el Instituto Zorrilla. Bachilleres de 1929 Dirección Plaza de San Pablo, a la mayor brevedad. De esta forma se les podrá informar de los distintos actos que se tienen en proyecto, así como de confirmar su presencia en Valladolid en éstas fechas conmemorativas que daremos a conocer en su momento, y a las que se pretende dar la máxima solemnidad.

VENDO

APARTAMENTOS

EN

VILVIESTRE DEL PINAR

Informes: en obra ó

Teléfono 228648

EL MEDIO AMBIENTE: EL QUE CONTAMINA DEBE PAGAR

Por Federico MUÑOZ ALAMINOS

Este es el lema que viene imponiéndose en muchos países, el resumen de muchas conferencias y aún libros. Los preocupados por los problemas del medio ambiente, parecen unánimes en aceptar como axioma: El que contamina debe pagar

Modestamente, lo comparto. Pero me pregunto, pagar ¿a quién? Supongamos que se gravan con fuertes multas a los propietarios de los coches que expulsan gases, más allá del nivel permitido. Si lo recaudado se invierte en crear una fábrica de automóviles, no se ha resuelto nada

Lógicamente, las multas, gravámenes e impuestos que se obtengan de los que degradan el entorno ambiental, deberán ir a reparar el daño causado, destinarse al medio ambiente Si no se hace así, es mejor no hacer nada no vaya a ser que lo recogido sirva para aumentar la contaminación. Es una observación trivial, pero necesaria.

Una segunda anotación ¿es que basta con pagar? Supongamos que arde un edificio y el siniestro se reduce a los daños materiales; al día siguiente puede comenzarse la construcción de otro idéntico; el problema es estrictamente financiero

Pero la naturaleza no es así. Si lo que arde es un bosque y los daños se evaluan en cincuenta millones de pesetas, nadie pensará que provistos de esa cantidad podrán tenerse a los tres meses un bosque similar. Sencillamente, porque lo perdido no son sólo cincuenta millones, sino ochenta años, que esos si que no se pueden recuperar.

Curiosamente, cuando se leen en la Prensa las referencias de los daños producidos en los incendios forestales o en cualquier otro desastre natural, siempre se limitan al aspecto económico en su acepción más elemental.

La noticia sería mucho más completa si viniese redactada así: «En el incendio del bosque, ocurrido el pasado miércoles, se han perdido treinta años y dos millones de pesetas» Lo segundo puede recuperarse; lo primero, no El resumen: El que contamina debe pagar pero al medio ambiente El resultado de ese impuesto debe destinarse a reparar la agresión causada a ser posible en el mismo lugar.

SANTOS

AGENCIA INMOBILIARIA - C/. Julio Sáez de la Hoya, 8, 6.º - Tfnos. 228754 y 220043

ALGUNAS DE NUESTRAS OFERTAS DE LOCALES

LOCALES ZONA CENTRO

— Plaza la Cruzada de 147 metros cuadrados. Completamente instalado.
— San Pedro Cardeña, 807 metros cuadrados. Ideal para almacén o taller.
— General Yagüe, desde 23 en adelante, con entreplanta y sótano.
— Reyes Católicos, desde 80 a 2.000 metros cuadrados.
— Parque de las Avenidas, desde 180 a 400 metros cuadrados.
— Avenida del Vena, de 155 metros cuadrados.
— Santa Agueda, desde 40 metros cuadrados.
— Legión Española, 1.000 metros cuadrados.
— Calle Lealtad, de 100 metros cuadrados.
— Avellanos, de 180 metros cuadrados más 90 de sótano.
— Avenida Sanjurjo, de 60 metros cuadrados. Magnífico precio.
— Calle Calzadas, desde 60 metros cuadrados en adelante.
— Calle Santander, 200 metros cuadrados.
— Calle Vitoria, principio, 250 metros cuadrados en planta, 160 entreplanta, 80 sótano.

LOCALES EN GAMONAL

— Calle Eladio Perlado, desde 60 metros cuadrados en adelante.
— Calle San Bruno, desde 40 a 180 metros cuadrados.
— Calle 3-34, de 200 metros cuadrados.
— Francisco Grandmontagne, desde 76 metros cuadrados en adelante
— Arzobispo de Castro, 160 metros cuadrados.
— Carretera Logroño, desde 63 metros cuadrados.
— Plaza particular San Juan de Ortega, 50 a 100 metros cuadrados.

TRASPASOS

— Local Reyes Católicos, 110 metros cuadrados en planta y 100 entreplanta. En venta o alquiler.
— San Francisco, 140 metros cuadrados Renta baja.
— Calle Segovia, de 100 metros cuadrados. Poco traspaso.
— Mercado del Norte. Un puesto completamente instalado.
— Droguería, zona centro, 300 metros cuadrados. Poca renta.
— Droguería 50 metros cuadrados. Zona muy céntrica.
— Hostal, con 30 camas, 420 metros cuadrados o entrada o alquiler.

BARES

— Fernán González.
— Arzobispo de Castro.

ENTREPLANTAS

— Avenida del Cid. Principio, desde 35 metros cuadrados
— Reyes Católicos.
— Legión Española.

PLAZAS DE GARAJE

— Paseo Isla (Beyre).
— Plaza de la Cruzada.
— General Mola.
— Avenida del Cid.

NAVES

— Villalonquéjar. 1.000 y 2.000 metros cuadrados.
— Gamonal, de 1.200 metros cuadrados.
— Carretera Madrid, de 1.000 metros cuadrados.

ALGUNAS DE NUESTRAS OFERTAS DE PISOS

PISOS DE LUJO

— Avenida Reyes Católicos, Edificio "Estudio" y Edificio "Gumen" Pisos 6 habitaciones garaje.
— Calle Vitoria, 200 metros cuadrados, 6 habitaciones. Garaje.
— Avenida General Yagüe, 5 habitaciones, 2 baños, servicios centrales
— Avenida del Cid, 4 y 5 habitaciones. Servicios centrales. (Pisos a estrenar).
— Edificio "Otamendi", 5 y 6 habitaciones. Servicios centrales.

PISOS EN OTRAS ZONAS

— Calles Santander, Nuestra Señora de Fátima, La Puebla, Diego Laínez, Melchor Prieto, Tenerías, Vitoria, Capiscol (Garaje). Arzobispo de Castro (a estrenar), Plaza San Bruno, Urbecasa, General Vigón.

APARTAMENTOS

— Martinez del Campo, 3 habitaciones, servicios centrales.
— Avenida Valencia, 3 habitaciones, servicios centrales.
— Avenida del Vena, 2 habitaciones, servicios centrales.
— Reyes Católicos, Edificio "Gumen". 3 y 4 habitaciones.
— Llana de Afuera, 2 y 3 habitaciones, en construcción.
— Carretera Logroño, 3 habitaciones, terraza.

APARTAMENTOS EN COSTA. (EN ALQUILER)
— ALICANTE. Playa San Juan.
— VALENCIA. Playa Oliva.

APARTAMENTOS EN COSTA. (EN VENTA)
— LAREDO, SANTOÑA (BUNGALOWS). FUENGIROLA.

M.E.C.D. 2017

AYER, ESPLENDOR EN LA ROMERIA DE SAN JUAN DE ORTEGA

Presencia de las autoridades y de un gran gentío, con el anuncio del próximo noveno centenario del Santo

Mañana, proyección de la película rodada el año pasado

Con el tradicional esplendor, acrecentado por el magnífico día, así como por el hecho de coincidir en sábado, se celebró ayer la romería de San Juan de Ortega, que convocó en el maravilloso recinto a una gran multitud de personas, venidas tanto de los pueblos que forman la cofradía como de otros puntos de la provincia y de la capital.

Desde muy pronto, el ambiente de alegría y confraternidad fue concitándose en torno al santuario. Sobre las once de la mañana, los autocares y turistas de los pueblos comarcanos fueron reuniéndose para, a las doce, dar comienzo a la vistosa procesión que este año, según recitó el alcalde del pueblo, fue formada por el orden siguiente: Arlanzón, Zalduendo, Galarde, Turrientes, Aparejadores, Villaescusa la Sombría, Villamórico, Santa María del Invierno, Quintanapalla, Atapuerca, Agés, Hiniestra, Santovenia, Villaescusa la Solana, Salgüero, Barrios de Colina, Piedrahita, San Adrián, Olmos de Atapuerca, Quintanilla del Monte, Fresno de Rodilla, Cerratón, Arraya de Oca, Ibeas y Santo Domingo de la Calzada.

La procesión fue presidida por el vicario general de la diócesis, don Vicente Proaño y se desenvolvió dentro del tradicional recorrido. Ya en la misa, que comenzó poco antes de las doce y media, llegó el señor arzobispo, doctor D. Segundo García de Sierra y Méndez, así como el gobernador civil, don Antolín de Santiago y Juárez; delegado de Obras Públicas y Urbanismo, don Pablo Arribas Briones, viéndose también al presidente en funciones del Colegio de Aparejadores y arquitectos técnicos don Pedro de Torres Machón; representación del Consejo general de dicho Colegio, don Alberto Grijalba; director de la Escuela de Burgos, don Alberto Sierra Hamilton y otras personalidades. Llegado el mediodía, hizo acto de presencia el presidente de la Diputación, don Francisco Montoya Ramos, mientras que el gobernador civil hubo de ausentarse por motivos de su cargo.

Tras la procesión, en la explanada que da frente al santuario, se celebró la santa misa, que presidida por don José María Caballero, quien además pronunció una bella homilía, fue concelebrada por don Matías Vicario, el párroco de Santa María del Invierno, don Jaime Oñate; el de Pineda de la Sierra, don José Antonio Hernando; y el de Santa Cruz de Juarros, don Celestino Peña. A la hora de la comunión, fueron tantos los fieles que se acercaron a recibir la Sagrada Hostia que hubo de habilitarse una de las capillas del conjunto para que pudiera cumplirse la santa demanda. Finalizada la misa, se procedió a la adoración de la reliquia del Santo, acto que constituyó, como siempre, una auténtica manifestación multitudinaria.

HACIA EL NOVENO CENTENARIO

Fueron muchas las noticias que, de alguna manera, nos fueron llegando ayer en San Juan de Ortega. Por supuesto que el ambiente de feria, acrecentado, como ya hemos dicho, estuvo en su máximo esplendor. Sin embargo, nos congratuló más que nada saber que hay alguna congregación que está dispuesta a ubicarse allí, para conservar la arquitectura y cumplir sus fines. De esta forma se manifestó alguno de los oradores, cuando, a los postres del almuerzo ofrecido por el Colegio de Aparejadores en la hospedería, llegó el turno de intervenciones.

Habló en primer lugar don Pedro Torres, presidente accidental del Colegio, quien además de mostrar a los asistentes su gratitud por la presencia, les rogó que fueran generosos a la hora de entregar sus donativos a la «Tuna» de la Escuela que, como de costumbre, vendría al final y en favor de «Aspanias», anunció que mañana, lunes, a las cinco de la tarde y en la sede de la Caja de Ahorros del Círculo Católico, se pasaría la película sobre la romería, que el año pasado fue rodada por «Lecas». Invitó a todos a la proyección.

Habló luego don Alberto Grijalba, que pidió solidaridad con el Consejo General de Colegios e hizo un hermoso canto a la paz que debe construirse dentro de los aparejadores y de España entera.

Luego, el presidente de la Diputación tuvo una breve intervención, para mostrar su gratitud en nombre de la Corporación provincial y solidarizarse con los deseos de paz de su predecesor.

Cerró el acto el delegado de Obras Públicas y Urbanismo, don Pablo Arribas Briones, quien glosó la figura de San Juan de Ortega para recordar que el próximo año se celebra el 900 aniversario de su nacimiento. Pidió paz para todos en tal efemérides y siguió mostrando su esperanza de que alguien aliente a alguna Congregación para que se asiente en aquel recinto y allí se cree el Museo de la Construcción y de la Arquitectura. Se refirió a las obras que aún faltan por hacer y se ciñó a la figura de San Juan de Ortega como hombre de la paz.

En cualquier caso, parece ser que todos están de acuerdo en dar a la romería del próximo año el auge y relieve que merece ese 900 aniversario.

Finalmente, la «Tuna» de Aparejadores tuvo una feliz intervención, procediendo a la colecta en favor de «Aspanias».

Durante todo el día y hasta entrada la noche, la alegría siguió en San Juan de Ortega con la animación que prestan a los actos la música y la presencia de numerosos industriales feriantes.

(Foto FEDE)

LA POLICIA NACIONAL EN BURGOS ESTRENO AYER NUEVO UNIFORME

La Policía Nacional de servicio en nuestra ciudad estrenó ayer nuevo uniforme, y la presente fotografía muestra a una pareja al salir de su acuartelamiento en recorrido por el paseo del Generalísimo. La nueva indumentaria de los Policías Nacionales responde al programa de modernización y funcionalidad de las Fuerzas de Orden Público.
(Foto FEDE)

IMPORTANTE EMPRESA NECESITA

REPRESENTANTES

SECTOR FAMACIAS Y DROGUERIAS

Producto de gran consumo. Representación COMPATIBLE con otros productos de distribución en Farmacias, Clínicas Infantiles, Hospitales y Droguerías.

Interesados escribir, adjuntando historial profesional al APARTADO DE CORREOS 50.441 de Madrid. Referencia Representante Burgos.

ABSOLUTA RESERVA. — TRATO CONFIDENCIAL

CAJA DE AHORROS MUNICIPAL DE BURGOS

CONCURSO - OPOSICION

PARA CUBRIR DOS PLAZAS DE

OFICIAL PRIMERO

TITULACION EXIGIDA:

LICENCIATURA EN DERECHO

Ejercerán su actividad, preferentemente en las siguientes áreas:

- **ADMINISTRACION DE INMUEBLES**
- **RELACIONES LABORALES**
- **PRESTAMOS**

Las personas interesadas deberán dirigirse para solicitar las bases del concurso a: OFICINA DE EMPLEO. San Pablo, 8. Burgos.

Indicando referencia: BU: 9.953.

Con Melia, un «verano loco» es lo más razonable.

IBIZA desde **7.500** Ptas.
Canarias desde **6.950** Ptas.
Mallorca desde **5.000** Ptas.
LONDRES desde **10.950** Ptas.
GRECIA desde **16.850** Ptas.

VIAJE EN AVION. ESTANCIAS 7 DIAS.

OFERTA ESPECIAL. APARTAMENTOS JUNIO ¡CONSULTENOS!

SANTANDER, 17. — TELEFONO 20 42 47
BURGOS

G.A.T. nº 8

Viajes Melia

MELIA. MAS DE LO QUE ESPERA POR MENOS DE LO QUE PIENSA

M.E.C.D. 2017

ACTIVIDADES POLITICAS Y SINDICALES

CONVENIOS COLECTIVOS

Según comunica Comisiones Obreras, a las ocho de la tarde, se reunirán la representación de los trabajadores del convenio de mayoristas y minoristas de vinos, aguardientes y licores, con los trabajadores del sector para informar de la marcha del convenio y dar a conocer la última oferta de la patronal.

También el martes se celebrará una reunión de las partes implicadas en el convenio colectivo de transporte por carretera y garajes, para seguir estudiando las ofertas de empresarios y trabajadores.

TRANSPORTISTAS

OPORTUNIDAD

VEHICULOS PROCEDENTES DE CAMBIO

PEGASO 260 CV. TRACTOR 2 AÑOS
PEGASO 260 CV. TRACTOR 3 AÑOS
PEGASO 260 CV. 4 EJES 5 AÑOS
PEGASO 3 EJES BASCULANTE 5 AÑOS

AUTOMOBA, S. A.

CARRETERA MADRID, 10 — BURGOS

No está tan sólo el presidente del Consejo

Por José María CODON
(Cronista Oficial de Burgos)

La soledad es incompatible con la política. El hombre público no puede ser un misántropo, que se aisla, rehuyendo el trato de las gentes. En recientes artículos de ámbito castellano se ha dicho, obedeciendo a la nefasta mania de la generalización, lo siguiente: ¡Qué solo está el presidente del Consejo General de Castilla y León!». La sociedad excluye la comunicación sociopolítica. Es una torre ciega de ventanas, una copla tronchada, una incomunicación cuasicarcelaria en plena libertad teórica. «No es bueno que el hombre esté solo» dice el Génesis y «Ay del que está solo» confirma el «Eclesiastés». Cuando un hombre de masas se ha quedado solo es que ha sido totalmente derrotado.

No es éste el caso de Reol, que tiene un temperamento comunicativo y un carácter franco y abierto. Y que prescindiendo de sus dotes personales como presidente no se ha visto nunca solo en los estrados del Consejo frente al Pendón carmesí de Castilla. Ello sería el supuesto de la humorada de Campoamor: «Es peor todavía — la soledad de dos en compañía». No es lícito llegar a tales conclusiones. Se divisan en ese largo horizonte de la política formal castellana, varias cuestiones relacionadas entre sí, pero inconfundibles: La renovación de puestos del Consejo, con sus exclusiones e inclusiones. La rendición de cuentas de que habla Francisco Rodríguez. La memoria o balance de las cosas hechas y de las ocasiones perdidas. Es lo corriente en los relevos políticos.

Entendemos que la conciencia regional como ya digimos hace unos meses no está adormecida, ni muchísimo menos, pero hay que fomentarla y coordinarla.

El escoger el camino de la autonomía con la plenitud de derechos que al regionalismo castellano le coresponden y por la vía del artículo 151 de la Constitución como ha dictaminado el Cuerpo de Juristas de ambas Castillas y León que estudiaron el asunto hace dos semanas, es una consecuencia de la evolución que hay que seguir, así como estrechar los lazos con la región de Castilla la Nueva.

Todas estas disquisiciones en honor de la soledad se veían venir desde el día de Villalar de 1979. Villalar no tiene sentido como «Día de Castilla y León» puesto que representa una página de lucha y discordias; realmente una guerra civil con un final que es mejor no recordar. Así lo expuse yo días antes en un artículo que se titulaba «Villalar una triste evocación» y que recogió hasta la Prensa catalana, y ví con mucho gusto la propuesta de Reol de celebrar la fecha en Covarrubias donde están los restos del Conde Soberano fundador de Castilla. Pero Villalar pasó y la figura del presidente del Consejo General de Castilla y León, ni se arrugó, ni su actitud quebróse.

Examinado en frío antes y después de dicha fecha de 23 de Abril de 1979, si el presidente está solo, como se ha repetido creo que debemos pronunciarnos por la negativa. La característica de Castilla y León es la fidelidad al jefe, acompañándole al exilio si es preciso, como ocurrió con Fernán González, García Sánchez con el Cid al que se le obedeció lo mismo en Cardeña, que en Burgos, que después de muerto, en Valencia: «Mio Cid Ruy Diaz —en Burgos entrove— en su compañeia, saesenta pendones». La soledad y la compañía son antagonistas. El que está acompañado no está solo. Y es cierto que con Reol Tejada se ha usado abundantemente el compañerismo. Muchos escritores de Castilla la Vieja y León, por otra parte nos hemos dirigido al Consejo con pareceres y artículos. Yo recuerdo los que se titulaban «Epístola moral al Consejo de Castilla y León» y «Curso apresurado de regionalismo».

De un modo espontáneo, en el encuentro de Juristas de ambas Castillas y León tenido en Burgos los días 18 y 19 de Mayo y convocado por los Colegios jurídicos profesionales de la Cabeza de Castilla, se acordó apoyar al Consejo de Castilla y León a propuesta del brillantísimo grupo abulense (Decano del Colegio de Abogados Ruiz Ayucar, profesor Belmonte, Vega La Orden, etc.) ¡Cuidado que estos últimos han escrito sobre el regionalismo jurídico y económico de Castilla y León!.

Y no hace un mes que se celebró una reunión en Valladolid para erigir el Instituto Económico de Castilla convocada por el Consejo General y acudieron todas las Diputaciones, Cámaras y Cajas de Ahorro y yo fui designado para llevar la voz de éstas.

Castilla tiene conciencia regional, antigua, unívoca y en crecimiento.

¿Cómo no la va a tener una región de merindades, comunidades de villa y tierra y comunidades asociativas? Comunero o partícipe; condomino vale tanto como unido; asociado, integrado, no lobo solitario.

Buena falta nos hace en este momento en que peligra la integridad territorial de parte de Castilla y dicen también que de León. El día 19 de Mayo se publicó en el «Boletín de las Cortes» el proyecto de Ley sobre desmembración de la Audiencia Territorial de Burgos, en el que faltan requisitos constitucionales y entre otros la audiencia o trámite para oir a Burgos, provincia interesada. Se ha puesto en marcha el mecanismo para desmembrar el Arzobispado y el Condado de Treviño. Pedimos al Consejo de Castilla y León que haga un esfuerzo titánico para presentar enmiendas a la totalidad. No temamos nunca que Reol se quede solo. Siempre estará con él alguien. La propia Castilla y estamos seguros de que en estas horas de amargura, cuando faltan cinco días para el plazo de enmiendas el Consejo se pronunciará unánime.

Con la garantía Campo

MICHELIN

Precisa para su fábrica de Valladolid:

MAESTROS INDUSTRIALES QUIMICOS

SE REQUIERE:

— Sólida formación.
— Dominio de técnicas de Laboratorio.
— Dotes de Organización.

SE OFRECE:

— Trabajo estable.
— Posibilidades de Promoción.
— Remuneración acorde con la valía.

Los interesados deberán enviar «curriculum» a:
SERVICIO DE PERSONAL. — REF. M.Q.
APARTADO 601. — VALLADOLID
INEM. Of. Empleo. Ref.: 3027/79

M.E.C.D. 2017

Fallo del «Concurso de Primavera» organizado por la Agrupación Fotográfica

Primeros premios: Ignacio Mediavilla y José Ignacio García

El pasado lunes día 28 de Mayo, tuvo lugar en la sede de la Agrupación Fotográfica Burgalesa, el fallo del «Concurso de Primavera» organizado por dicha Agrupación.

En el concurso, bajo el tema «Parques de Burgos», participaron numerosos fotógrafos burgaleses que aportaron obras de gran calidad, tanto en blanco y negro como en color, exhibiéndose peculiaridades insólitas y bellas de nuestros parques y jardines.

El jurado, compuesto por destacados fotógrafos de la ciudad otorgó los siguientes premios:

Sección A: (Blanco y negro y virajes)

1. — «Silencio» de D. Ignacio Mediavilla.

2. — «Parques de la Isla IV» de D. Fernando Lara O.

3. — «A las cinco de la tarde» de D. Román G. Mazuela.

4. — «Descanso» de doña María Cruz Lozano Pérez.

5. — «Caminos» de D. José María García Lafuente.

Sección B: (Color).

1. — «Sin título» de D. José Ignacio García S.

2. — «Empapelan los cuatro...» de D. Carmelo Undurraga.

3. — «Si los árboles hablaran dirían amor, amor, amor» de D. F. R. Gaitero.

Durante los días 1 al 9 de Junio, los aficionados podrán visitar la exposición de las obras presentadas en la sala de la Caja de Ahorros del Círculo Católico (C. Carnicerías) en las horas habituales.

EVENTO DE ESPINOZA «ARTE Y PEDAGOGIA XI»

Mañana, en la escuela "San José Artesano"

Mañana se inaugura en la Escuela Profesional Diocesana «San José Artesano» (Gamonal), el evento de Francisco Espinoza «Arte y Padegogía XI». El acto dará comienzo a las doce y media de la mañana y se inscribe en el Año Internacional del Niño.

El sábado, día 9 de Junio, a las once de la mañana, habrá un encuentro-coloquio con profesores y alumnos del citado centro.

El miércoles, día 13, a las siete de la tarde, se inaugurará la exposición de Espinoza, con dibujos, grabados, pinturas y cerámicas.

El día 18, también a las siete de la tarde, encuentro-coloquio con estudiantes, padres de familia y vecinos de Gamonal.

La clausura tendrá lugar el día 23 de Junio, sábado, a las doce de la mañana. Espinoza Dueñas pronunciará una conferencia sobre el tema: «¿Qué es la cultura?».

Posteriormente, habrá una comida de hermandad.

Contribuye a terminar con la guerra en carretera. Respeta el Código de Circulación.

«EL ARCA DE SILVESTRE»

Representación teatral en el Colegio "La Isla"

Ayer sábado pudimos disfrutar de la puesta en escena de la obra "El Arca de Silvestre" representada por un grupo de jóvenes entusiastas —alumnos del Colegio "La Isla", que celebra sus fiestas—, que suplieron con imaginación y entusiasmo las grandes dificultades del montaje de esta obra realizada con una escasez de medios total.

Agradó notablemente el trabajo hecho y la excelente representación.

"TROVADORES DE CASTILLA" ACTUO AYER EN LA CASA DE CULTURA

Acompañó al grupo «Diego Porcelo»

A las ocho de la tarde de ayer dieron comienzo, en la Casa de Cultura, las actuaciones del grupo de danzas «Diego Porcelo» y del grupo «Trovadores de Castilla». Numeroso público se dio cita en el salón de actos para aplaudir el buen hacer tanto de los bailarines, como de los cantantes.

«Trovadores de Castilla» se presentaba ayer en Burgos. Integran el grupo 24 personas, dirigidas por Javier Hernando. Ahora hace un año se inició, debutando entonces en las fiestas de San Juan del Monte. Durante este tiempo han perfeccionado su integración como grupo coral, y esperan llegar a una conjunción de voces mejorada. Son 24 burgaleses que cantan los aires populares de la provincia principalmente, y en segundo término de la región castellana y de todas las demás. Ayer ofrecieron una muestra de folklore hispano-americano para tal como dijo el director, comparar éste con el castellano y verificar que la riqueza del último corre paralela a la del primero.

Abrió el acto, muy aplaudido, el grupo de danzas «Diego Porcelo», bailando jotas: «La Peona», «Las Marzas», «Peñarandina», «El carrascal»... Más tarde, el grupo «Trovadores de Castilla» ofreció, con matices muy estimados, obras sudamericanas, como «Vasija de barro», «La muralla», «A la mina», «A qué volver», etc., y en la segunda parte, una muestra del folklore castellano, con piezas de Burgos («Jota del Papamoscas», «Sale el sol por el Castillo»), Santander, Segovia, Valladolid, Segovia y León.

Una buena actuación que mereció los aplausos de los asistentes.

El acto estaba patrocinado por la Delegación provincial de Cultura.

Ciclo de conferencias

BRILLANTE DISERTACION DE LOS DOCTORES ARIAS MARTINEZ MATA Y PEREZ OJEDA

Siguiendo con el ciclo de conferencias médico-deportivas, recientemente se celebró una brillante disertación de los doctores Arias Martínez Mata y Pérez Ojeda sobre el tema: «Fisiología del esfuerzo: la forma física».

Lugares destacados ocuparon el delegado del C.S.D. y presidentes de las diversas federaciones del deporte local y provincial. Presentó a los doctores nuestro compañero Páramo.

Finalizada la presentación el doctor Arias Martínez Mata agradeció las palabras del presentador destacando la normativa actual de los modelos deportivos más aceptados que se componen de entrenador con conocimiento actualizado, de preparador físico y de médicos especializados con preparación en la filosofía y práctica del esfuerzo (estudios erogométricos).

Prosiguió diciendo que la principal cualidad física del deportista y sobre la que se sustentan todas las demás es la capacidad aerobia máxima (consumo de oxígeno); hizo hincapié sobre el concepto de esfuerzo aeróbico, anaeróbico, deuda y déficit de oxígeno. Enfatizó en los diferentes tipos de entrenamiento y fases de la acción deportiva.

Finalizó diciendo que mientras en el deporte nacional no se cuente con modelos deportivos antes expresados no se puede conocer ni cuantificar la forma ni la preparación del deportista.

A continuación el doctor Pérez Ojeda dictó la normativa seguida en el laboratorio de pruebas ergométricas para la valoración del deportista, del individuo sano y lo cotejó con los hallazgos encontrados en el hombre enfermo. Desde su prisma ergométrico estimó el consumo de oxígeno, la frecuencia cardíaca y las modificaciones de la tensión arterial. Referencia especial hizo a la fatiga del deportista y al fallo cardíaco dentro de la actividad física. Dijo que hay que distinguir entre cualidad física y destreza, las dos reglas esenciales para los deportistas de élite. Terminó su charla animando a las autoridades deportivas y Federativas, allí presentes a la necesidad de valorar la capacidad y forma del deportista con el objeto de poder seguir y creqr deportistas a nivel como lo hacen en otros medios a nivel competitivo.

Las palabras de los doctores fueron muy aplaudidas y fueron seguidas de un animado y documentadísimo coloquio.

NOTICIAS FILATELICAS, EXFILNA - 79

La Comisión Municipal Permanente en sesión celebrada el 23 del pasado mes de Mayo, aprobó por unanimidad y sin discusión conceder al Círculo Filatélico y Numismático la autorización para reproducir en un sobre especial el escudo oficial de la ciudad de Burgos.

—xXx—

Con gran entusiasmo se está procediendo a reconstruir todo el material destrozado por los salvajes que asaltaron el pasado día 26, el local donde está ubicada a oficina de Exfilna-79.

Podemos asegurar para tranquilidad de todos los coleccionistas, que todo el material recibido se guarda inmediatamente en cámaras acorazadas bancarias.

No obstante este grave tropiezo y otros más que se han presentado, la Comisión organizadora sigue trabajando, con más ilusión, si esto es posible, que el primer día.

—xXx—

Es tal el cúmulo de material a exponer, que ocasionando un grave problema a la Comisión organizadora, ha hecho necesario habilitar un local más, gentilmente cedido por la Caja de Ahoros del Círculo, pudiendo asegurar que hasta el día de la fecha, será la Exposición Nacional de más categoría celebrada en España.

—xXx—

Ha causado una grata sensación y elogios, el detallado programa de actos a realizar en los días que dure la Exfilna-79.

HIPERMERCADO GAMA

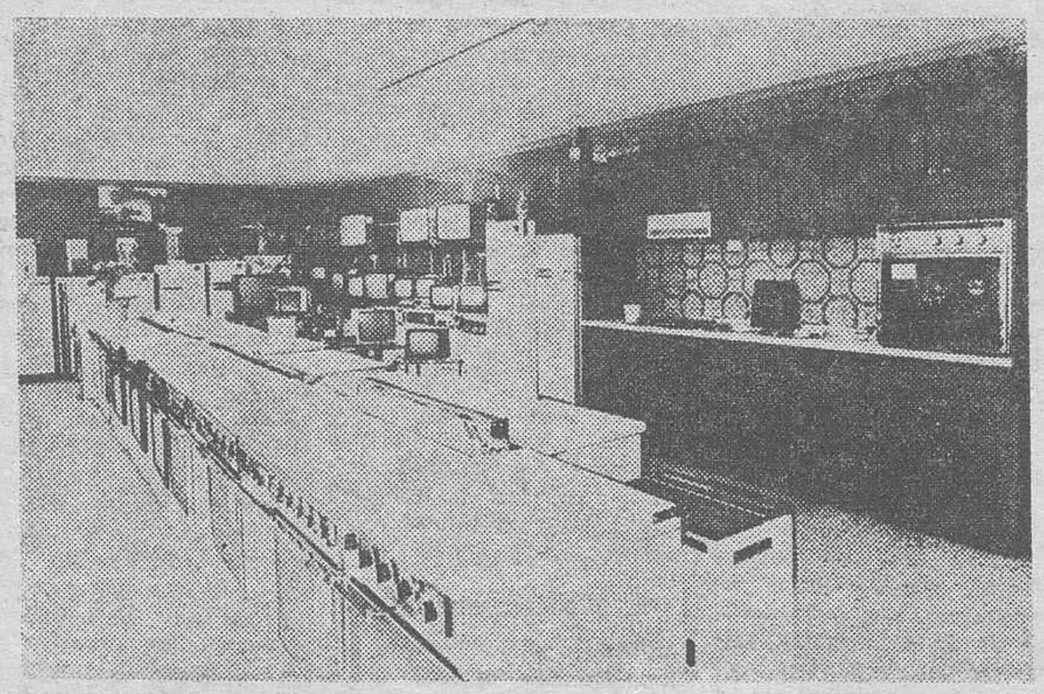

OFERTA ESPECIAL
PRIMER ANIVERSARIO DE
ELECTRODOMESTICOS

UNA AMPLISIMA EXPOSICION DE:
• COCINAS • LAVADORAS • LAVAVAJILLAS
• FRIGORIFICOS • ASPIRADORAS
• TELEVISORES COLOR Y BLANCO Y NEGRO
• LICUADORAS • PLANCHAS • TRANSISTORES...
Y MUEBLES DE COCINA

TODO EN PRIMERAS MARCAS Y
¡¡PRECIOS ESPECIALISIMOS!!

CARRETERA LOGROÑO, S/N. — CASTAÑARES
TODOS LOS DIAS A SU SERVICIO

OCASION
ULTIMOS PISOS EN VENTA
EN EL GASTRONOMICO Y TURISMO PUEBLO DE
AJO (EN SANTANDER)

Desde 300.000 pesetas entrada y una renta al mes.
Puede usted disfrutar de un lujoso piso situado en las inmediaciones de la playa, con calefacción y agua caliente central individual, suelos de parquet.

Fachada de plaqueta, tejado de pizarra.
Amplio aparcamiento y 3.000 metros cuadrados de zona verde.

PRECIO, DESDE 2.300.000 PESETAS

Información y venta:
CONSTRUCCIONES AJOSA, S. A.
Calle Cádiz, 19, entresuelo derecha
Teléfono: 22 59 54. — SANTANDER

La vida es una cruz, para todos Pero, para algunos esa cruz es más pesada, más dura, más dolorosa.. Cruz Roja quiere ayudarles: ¡Hazte socio de Cruz Roja!

M.E.C.D. 2017

DESDE BURGOS AL SANTUARIO DE CEZSTOCHOWA, EN AGOSTO

Peregrinación a Polonia Austria y Roma

Terminadas las jornadas de la XXXII Semana Española de Misionología en el mes de Agosto en Burgos, unos sesenta semanistas, burgaleses y de otras ciudades de España, participarán en una peregrinación por tierras de Polonia, siguiendo las huellas del viaje pontificio de Su Santidad Juan Pablo II para terminar en una detenida visita al Santuario de Nuestra Señora de Czestochowa, la Virgen Negra Patrona de Polonia. He aquí el programa:

A POLONIA

Agosto, domingo 5: Salida en autobús desde Burgos, plaza de Correos, a las cinco de la mañana. Misa concelebrada en la capilla de Barajas a las 8,30. Presentación en las oficinas del aeropuerto a las 9.30. Salida en los aviones de la Air France a las 10,21; almuerzo en ruta. Tiempo libre en París. Reanudar el vuelo sobre las seis de la tarde, para llegar a Varsovia a las 21,15. Cena y alojamiento en el Hotel Forum.

Día 6: Pensión completa en el hotel: Misa concelebrada en la Catedral de Varsovia y visita turística a la capital de Polonia, mañana y tarde.

Día 7: Desplazamiento en autobús desde Varsovia a la ciudad de Cracovia, la antigua capital de Polonia y Diócesis a la que consagró sus mejores desvelos pastorales el actual Papa Juan Pablo II. Visita turística y regreso de tarde a Varsovia.

Día 8: Desplazamiento de Varsovia hasta la ciudad de Czestochowa en cuyo célebre Santuario se venera la milagrosa imagen de Nuestra Señora, la Virgen Negra, Reina y Patrona de Polonia. Misa concelebrada detenida visita al Santuario y alrededores, visita turística a la ciudad y regreso a Varsovia.

Día 9: Completar la visita turística a Varsovia y tras el almuerzo en el Hotel Forum, salida en avión hacia Viena. Cena y alojamiento en el Hotel Panorama.

VISITA A AUSTRIA

Días 10, 11, 12 y 13. Días dedicados a la visita turística a la ciudad de Viena, una de las tres ciudades más bellas de la tierra a juicio del filólogo y crítico alemán Barón de Humboldt, visita a Salzburgo y el Tirol y el 13 de tarde en avión a Roma. Visita a la ciudad el 14 con misa en las catacumbas, y el 15 en Santa María la Mayor participando luego en la audiencia papal para llegar en la noche a Barajas y desde aquí en autobús a Burgos. Organiza el Secretariado Diocesano de Misiones, C. Martínez del Campo 1., Tlf. 201004 Burgos. Disponemos solamente de sesenta plazas.

Nikon FM
La compacta de Nikon

Nikon

CAMARA Y SERVICIO OFICIALES DE LA XXII OLIMPIADA 1980 EN MOSCU

DISTRIBUIDORES:
MUSICA Y DEPORTES
Espolón, 16
FOTO ALOSAN
General Mola, 8 (Miranda de Ebro)
CASA RUERA
Plaza Mayor, 33

Don Juan José Pablos de Vicente, ascendido a general de Brigada

El coronel segundo jefe del Estado Mayor de la Capitanía General de la 6.ª Región militar, don Juan José Pablos de Vicente ha sido promovido al empleo de General de Brigada de Infantería, por virtud de un Real Decreto del Ministerio de Defensa, aprobado en Consejo de ministros.

Este ascenso, que constituye un importante jalón en su prestigioso historial militar, supone un evidente reconocimiento a su brillante hoja de servicios que se inició en diferentes acciones de guerra durante la campaña 1936-39 y continuó en el difícil período de la postguerra y época posterior, con sucesivos ascensos y destinos en los Cuerpos de Regulares Indígenas Rif número 8, en Melilla y Larache número 4, en Alcazarquivir hasta incorporarse, ya como comandante, al Batallón de Cañones Contra Carros número II en Arcale (Rentería).

Sucesivamente ascendió a teniente coronel, siendo destinado a la Segunda Agrupación de Cazadores de la División de Montaña número 62, Regimiento de Cazadores de Montaña Sicilia número 67, y tras cursar brillantes estudios en la Escuela de Estado Mayor, fue destinado en 1967, ya con el grado de teniente coronel, al Estado Mayor del Cuartel General de la Capitanía de la 6.ª Región, confirmándole en su destino al ascender a coronel en 1974.

Soldado profundamente vocacional, el general Pablos de Vicente está en posesión de la Medalla de la Campaña, dos Cruces Rojas del Mérito Militar, Cruz de Guerra, tres Cruces del Mérito Militar con distintivo blanco, Medalla militar colectiva, Cruz y Placa de la Real y Militar Orden de San Hermenegildo y otras varias recompensas.

Reciba don Juan José Pablos de Vicente, querido e ilustre amigo, tan hondamente vinculado a Burgos, nuestra más efusiva felicitación por su brillante ascenso al Generalato.

MERCADO REGIONAL DE GANADO DE BURGOS

ESPECIES	PRECIOS		Especificación
Terneros	Frecuente	Unidad	
1-3 semanas	17.000	Unidad	Frisona.
1-3 semanas	20.000	Id.	P. Alpina.
3 meses	26.000	Id.	Frisona.
3 meses	30.000	Id.	P. Alpina.
Terneras			
1-3 semanas	14.000	Unidad	Frisona.
1-3 semanas	18.000	Id.	P Alpina.
3 meses	26.000	Id.	Razas varias.
Vacas			
Varias edades	85.000	Unidad	Frisona.
Vacuno de abasto			
Terneras	145	Kg./vivo	Razas varias (hasta 350 kilos).
Añojos	135	Id.	Id.
Toros	95	Id.	Id.
Vacas	85	Id.	Id.
Ovino			
Ovejas primer parto (primales)	9.800	Unidad	Con cría.
Ovejas segundo parto ...	8.200	Id.	Id.
Ovejas de más de 2 partos.	7.900	Id.	Id.
Macacos (hasta 28 Kgs.) ...	150	Kg./vivo	—
Macacos (más de 28 Kgs.).	140	Id.	—
Ovejas desvieje	72	Id.	—

COMENTARIO

— Mercado poco animado en vacuno de abasto y ovino de carne, realizándose las transacciones a precios similares a los del mercado anterior.
— En ganado de vida tanto en vacuno como en ovejas, el mercado también ha sido poco animado, registrándose pocas transacciones.

ACTUALIDAD ECONOMICA

O O NEGRO POR ORO

Ginebra. — La imparable ascensión de las cotizaciones del oro está creando bastante inquietud en los medios financieros y económicos, por cuanto se estima que el dorado metal pueda ser víctima de fuertes tensiones especulativas en el futuro inmediato, al temer que se produzca de un momento a otro una nueva crisis monetaria.

Según muchos expertos, el temor de la nueva crisis está haciendo que importantes empresas multinacionales del petróleo inviertan sus excedentes monetarios en oro, con lo que dicho metal se ve dentro de una espiral manipuladora.

De no incidir este factor especulativo, el precio del oro al final de este año podrá verse revalorizado en un 40 por ciento aproximadamente, mientras que la cotización de los 300 dólares onza se encuentra a un paso.

EL NEGOCIO DEL OCIO

España se incorpora rápidamente a la tendencia mundial de los países desarrollados, en los que cada vez es mayor la demanda de productos de diversión o si se prefiere, «juguetes para adultos».

La inclinación diversificadora manifestada por empresas como Werner, líder nacional en televisores, cuya división de juguetería electrónica está conociendo un éxito fulgurante tanto nacional como internacional, es equiparable al nacimiento, a principios del presente año, en Barcelona de Ocydesa (Ocio y Deporte, S.A.»). Esta empresa creada al calor de un grupo industrial de elvada tecnología, cuya especialidad es la fabricación de instrumentos quirúrgicos, está lanzando al mercado una serie de productos encabezados por el magic y el exer-ball, versiones sofisticadas del giróscopo tan popular hace unos años y ha anunciado ya la aparición de una gama de «juegos de reflexión» para adultos.

PROHIBIDO COBRAR

Madrid. — En medios económicos considerados tradicionalmente solventes, circulaba la semana pasad el rumor de que el vicepresidente para Asuntos Económicos Fernando Abril Martorell, había dado orden de que todos los consejeros de la Banca oficial dejaran automáticamente de cobrar honorarios por tal concepto para dar ejemplo de transparencia social.

El rumor, que no ha podido ser confirmado, indica que muchos altos cargos de estas entidades de crédito se han visto obligadas a devolver los cheques por este concepto. Al parecer, las críticas de la Prensa en éste sentido, de que la Banca oficial era lugar de refugio y prebenda para los políticos caídos .han hecho mella en el partido del Gobierno que ha impulsado la medida.

LA CRISIS DEL DOLAR, A DEBATE EN MADRID

Un importante grupo de hombres de negocios, directivos de multinacionales americanas implantadas en España, se reunirán la semana próxima en Madrid, en un seminario organizado por el Continental Bank de Chicago, para discutir y comentar la incidencia que la actual situación del dólar tiene sobre la economía norteamericana y la balanza comercial. Para dirigir la reunión vienen especialmente desde Chicago los señores Mathis y Peterson, vicepresidente primero y vicepresidente de asuntos económicos respectivamente, de la citada entidad.

Con este seminario se completa el denso panorama de presencia de la Banca extranjera que presenta la semana madrileña, puesto que, durante la misma está anunciada la presentación pública de Citybank y de la Banque Nationale de París.

INVERTIR EN MEXICO

Madrid. — El Consejo de ministros ha dado luz verde a los proyectos de inversión de «El Corte Inglés» y «Cementos Alba», en México.

Como se recordará, este boletín ya adelantó los planes de las dos citadas empresas españolas, que se han visto confirmados tras la decisión de las Administración.

En el caso de «El Corte Inglés», la inversión prevista para su filial mexicana que llevará el mismo nombre es de 1.000 millones de pesetas.

Respecto a Cementos Alba, esta empresa invertirá en México junto con otras empresas españolas por un importe total de 1.340 millones de pesetas en Cementos Portland Moctezuma, S.A.

HOVERCRAFT ESPAÑOL

Un grupo de representantes de diversas armas y de entidades financieras y organizaciones empresariales, particularmente de la P y M, asistirán en Murcia, durante la próxima semana a la demostración privada del «Hovercraft- Chaconsa», el primero de tecnología totalmente española.

Como se sabe el «Hovercraft» es un ingenio anfibio que se desplaza sobre el agua y superficies sólidas lisas mediante un colchón de aire y que tiene aplicaciones tanto militares como civiles, sobre todo a nivel de medio de transporte en las plataformas de prospección petrolífera.

Este proyecto ha sido desarrollado, en colaboración con la Armada Española, por Chaconsa, una empresa murciana de tipo medio, perteneciente al grupo de participadas de Sefinnova y que curiosamente, tiene como actividad principal la fabricación de máquinas para el deshuesado de frutas, con destino a la industria conservera.

Almacenes LA PUEBLA

HORARIO DE VERANO

MAÑANAS: DE 9,30 A 2

TARDES: DE 5 A 8

LUNES, abierto todo el día.

SABADOS por la tarde, CERRADO

SE NECESITAN

SEÑORITAS PARA SALA DE BINGO

Puestos a cubrir:

3 VENDEDORAS

1 AUXILIAR DE SALA

SE PIDE:

— Poseer el carnet para actuar en salas de juego, aunque no es imprescindible.
— Excelente presencia física.
— Don de gentes.

Interesadas llamar al teléfono 22 01 91 por las tardes, de 16,30 a 18 horas, para concertar entrevista. Se ruega abstenerse medianías. Ref.: 10.093.

M.E.C.D. 2017

UN MUERTO Y UN HERIDO GRAVE EN BARCELONA AL ESTALLARLES UN ARTEFACTO QUE PORTABAN

«OMEGA» responde a «ETA», declarándola la guerra

Barcelona (Efe). — Un individuo ha muerto y su acompañante ha resultado gravemente herido, al estallarlarles una carga explosiva, al parecer, de «goma-2», que uno de ellos llevaba en la mano, según publica «Cataluña Express» en su número de hoy.

Los hechos ocurrieron pasadas las tres de la madrugada, en la calle de Regas, en la barriada de Gracia, y la explosión ocasionó destrozos considerables en la empresa «Organización Internacional de Viajes», próxima al lugar de los hechos.

Acudieron los bomberos y procedieron a trasladar en una ambulancia a los dos hombres, uno de los cuales ingresó cadáver y con el cuerpo completamente destrozado. El herido sufre quemaduras graves y amputación traumática de alguno de los dedos de la mano.

Además de los explosivos, ambos iban armados con pistolas. Por el momento no han podido ser identificados

Fuentes de la Jefatura Superior de Policía consultadas por «Efe» han manifestado a primeras horas de esta tarde que los hechos relatados concuerdan con lo sucedido y se está a la espera de completar la información a través de las diligencias que se están llevando a término, sin que se sepa, por el momento, si habrá un comunicado público sobre este suceso.

«OMEGA» AMENAZA A «ETA»

Bilbao (Efe). — La autodenominada «Organización Omega», que ayer se declaró autora de la colocación de dos artefactos en dos bares de Vitoria, y que destruyó uno de ellos ha amenazado con responder a la declaración de guerra de ETA.

«Durante los dos últimos meses —dice «Omega» en una carta enviada a la delegación en Vitoria del diario "El Correo Español-El Pueblo Vasco", hemos asistido a una serie de atentados separatistas que han costado la vida a numerosos españoles por el simple hecho de pensar de forma diferente o por pertenecer, según sus asesinos, a unas fuerzas de ocupación de la tierra vasca que ellos consideran integrada en España».

«En periódicos como «Egin» se publican cartas y artículos de Telesforo Monzón, en los que se amenaza a España con hacer correr cántaros de sangre si se consiguen las extradiciones solicitadas a la Administración francesa, y al mismo tiempo, ETA inicia una campaña de amenazas y bombas contra los intereses franceses en España consiguiendo amedrentar al Gobierno de aquel país.

«Omega» después afirma que la única voz que se escucha en los organismos del País Vasco es la de los separatistas y dice más adelante: «A quienes han hecho su carrera política y económica, sobre charcos de sangre de buenos españoles, advertimos: que vamos a responder a la declaración de guerra, que no nos guía ninguna idea política, porque creemos que la política ha sido la primera y principal culpable de esta situación Nos guía el simple hecho de que estamos cansados de asistir siempre a entierros del mismo lado, entierros a los que no acompañan honores militares, ni pancartas, ni voces, ni cánticos en euskera».

Por último, «Organización Omega» amenaza con una caza sistemática y concienzuda», vamos a poner al Gobierno en el mismo callejón que le puso ETA, vamos a demostrar que matar por la espalda no es tan difícil, vamos a hacer que los que salieron de Soria prefieran volver a allí".

EXPLOSIVO EN EL GOBIERNO CIVIL DE BALEARES

Palma de Mallorca (Logos). — A través de una llamada telefónica, un grupo que se autodenomina Liga Anticatalanista, anunció a «Diario de Mallorca» la colocación de un artefacto explosivo en una de las puertas del Gobierno Civil, como protesta por el nombramiento de un gobernador civil catalán. Añade el periódico que el comunicante terminó su mensaje diciendo: «No queremos catalanes en Mallorca» Posteriormente pudimos saber —dice el diario— que efectivamente, se había depositado un artefacto de escasa potencia, al parecer, una lata de gasolina, en el sitio indicado.

MEJORAN LOS HERIDOS EN EL ATENTADO A CALIFORNIA 47

Madrid (Efe). — Esther Méndez Andrés, María Medina García Pelayo y Francisco Juan Beltrán heridos en el atentado a la cafetería «California 47», e internados en la Ciudad Sanitaria «Francisco Franco», serán dados de alta la próxima semana debido a la mejoría que han experimentado, informan fuentes médicas.

Por su parte, el niño de nueve años, Joaquín García Marquina, hospitalizado en la Residencia Sanitaria «La Paz», y del que se temía en un principio por su vida, también se encuentra muy restablecido.

Los demás heridos en este atentado, el pasado 26 de Mayo, que se encuentran internados e notros hospitales, también han experimentado leves mejorías.

DETENCION DE VARIOS «BUZONES» DE ETA

Bilbao (Logos). — Dos presuntos «buzones» de la organización terrorista ETA, rama militar, y otros cuatro colaboradores de la misma organización, implicados en actividades para ésta, han sido detenidos por funcionarios del Cuerpo Superior de Policía de la Jefatura de Bilbao, y puestos a disposición judicial esta mañana, según informa el Gabinete de Prensa de la citada Jefatura.

DETENCION DE SIETE PRESUNTOS ETARRAS

San Sebastián (Efe). — Siete presuntos miembros de ETA han sido detenidos durante la pasada madrugada, en la localidad guipuzcoana de Tolosa, por miembros de la Policía Nacional.

Como presuntos integrantes del comando «Oria», de ETA militar, han sido detenidos los jóvenes Martín Zaldúa Oruezábal, de 23 años, Francisco María Múgica Ezcurra, de 24; José María Beguiristáin Jáuregui, de 23 años; Juan María Garmendia Mendiola, de 23 años y Angel Moyano Granados, también de 23 años, todos ellos vecinos de Tolosa.

A estos jóvenes les han sido intervenidos, según informan fuentes policiales, cinco pistolas marca «Firebird» una metralleta con dos cargadores de 30 balas, 6 kilos de explosivos, 8 detonadores, 5 granadas de mano; un rollo de marcha lenta, 400 cartuchos, la mayoría de ellos de 9 mm parabellum y otros efectos.

CONDECORACIONES A TITULO POSTUMO

Madrid (Efe). — Una orden del Estado Mayor del Ejército, por la que se concede la Cruz de la Orden del Mérito Militar con distintivo blanco de cuarta clase, a título póstumo, a los policías nacionales Higinio Rico y Juan Manuel Torres aparece hoy en el Boletín Oficial del Ministerio de Defensa.

El policía nacional Higinio Rico Gómez fue herido en un atentado de los Grapo el día 29 de Abril último en el barrio madrileño de La Elipa, a consecuencia de lo cual falleció el 7 de Mayo.

Por su parte, Juan Manuel Torres León fue asesinado por la misma organización terrorista el 9 de Mayo último, en Sevilla.

SIN NOTICIAS DE UN SECUESTRADO

Irún (Efe). — ¿Qué ha sido de mi marido? ¿Está vivo o muerto?, ha dicho a diversos medios de comunicación vascos la esposa de Tomás Hernández, secuestrado por cuatro individuos el pasado día 16 de Mayo en Hendaya.

Después de quince días de secuestro, la esposa no ha tenido noticias del paradero de su marido y ha efectuado esta llamada a través de la Prensa.

Tomás Hernández, de 68 años, natural de Alfambra (Zaragoza), y de ideología republicana, fue secuestrado por cuatro individuos en Hendaya, localidad en la que reside su mujer, que es natural de Irún.

La Policía francesa por su parte, ha afirmado que continúan sin tener pista alguna sobre el móvil que haya tenido este secuestro.

SOLO PARA BRIVIESCA

Si vive Vd. en BRIVIESCA y dispone de tiempo libre, le ofrecemos un trabajo de gestión de cobro y reparto a nuestros clientes propios.
Escribir al APARTADO 363 de VALLADOLID, indicando edad, estado, domicilio, teléfono y lugar de trabajo.
(Pongan en el sobre la Referencia A. G. B.)

EXISTE INDEPENDENCIA JUDICIAL TOTAL Y ABSOLUTA DICE FANJUL SEDEÑO

Madrid (Efe).— La independencia judicial, la necesidad de modernizar algunos aspectos de la Administración de Justicia y la urgencia en modificar los emolumentos de jueces, fiscales y oficiales, son algunos de los aspectos abordados por el fiscal general del Estado, Juan Manuel Fanjul Sedeño en el curso de una entrevista que publica en su edición de hoy el periódico madrileño "Diario 16".

Sobre la independencia judicial, el señor Fanjul afirma que "la palpo y compruebo todos los días" y que "desde el momento en que uno se pone la toga con la insignia de justicia se siente la responsabilidad de la independencia de una manera absoluta y total".

Tras afirmar que el fiscal representa a la sociedad y a la Ley y que en ningún caso al Gobierno o a la Administración, dijo, en torno a la gratuidad de la justicia, que "la Administración de Justicia es un servicio público, primordial y fundamental augusto, del que depende precisamente la protección y la libertad del ciudadano. Y el pago de tan alto servicio público debe salir del presupuesto del Estado y evitar en lo posible todo lo que sean tasas o derechos que minimizan la augusta función de la justicia".

SIETE MIL NIÑOS NACEN EN ESPAÑA ANUALMENTE, CON CARDIOPATIAS CONGENITAS

Madrid (Logos). — Siete mil niños nacen anualmente en España con cardiopatía congénita, de los que el cincuenta por ciento necesita tratamiento médico y en ocasiones quirúrgico durante el primer año de vida, según se puso de relieve en el XVII Congreso de la Asociación Europea de Cardiólogos Pediatras, celebrado en Madrid

Se señaló asimismo que uno de los Centros más importantes de la especialidad el Ramón y Cajal de Madrid está rindiendo al cincuenta por ciento por falta de enfermeras Habiendo niños esperando ser tratados, hay camas vacías en los Centros por no tener los servicios el número de enfermeras suficientes

Según los datos presentados se lleva el 70 por ciento del camino recorrido en España para situarse al nivel del resto de los países de Europa avanzados en lo que atención clínica se refiere pues resultará muy difícil situarse a la altura de aquellos países en materia de investigación por la diferencia de presupuesto que se dedica a este campo.

CRONICA DE TELEVISION

Madrid (Colpisa). — En 1977, allá por el otoño, un grupo de autores hispanoamericanos aceptó la invitación de Televisión Española para reunirse en Madrid y presentar a los medios informativos la serie «Escrito en América».

Borges, Cortázar, Sabato, Oneti, la viuda de Miguel Angel Asturias ...Todos coincidieron en señalar que la adaptación televisiva de sus obras «marcará una nueva era de entendimiento entre los países de habla castellana a un lado y otro del Atlántico».

Por fin, y tras largas gestiones llevadas a cabo por la actriz argentina, afincada desde hace tiempo en España Susana Mara, esta noche, a las 10,15 se inicia la serie, por la primera cadena, con la obra de Jorge Luis Borges, «El hombre de la esquina rosada».

La labor de realización es de Miguel Picazo que, curiosamente, es también el realizador de la obra que se emitirá el próximo domingo, «Cartas de mamá», de Julio Cortázar. Sobre una y otra, declaró Picazo: «Cuando me hablaron de la serie, me enseñaron varios de los guiones que estaban hechos. Vi el de «Cartas de mamá» y me apunté automáticamente para hacerlo. El caso de «El hombre de la esquina rosada» fue distinto. El propio Borges me pidió que yo la hiciera. Hace años dirigí un programa-homenaje a este autor argentino, y, al parecer, le gustó como lo hice».

En el reparto intervienen junto a Susana Mara, Gogó Rojo, Susana Mayo, Zulema Katz, Guillermo Gentile, Lautaro Murua y Jaime Nervo, todos ellos argentinos, ya que así lo quiso el propio Borges, quien consideró que dado que el costumbrismo y las raíces juegan un importante papel en la obra, debía ser interpretada por gente que «sienta como propias sus palabras».

Hasta ahora se han filmado los trece primeros episodios de la serie. No obstante, se espera que lleguen a filmarse treinta y nueve Entre los títulos previstos figuran «El túnel», de Ernesto Sabato, «Cadáveres para la publicidad», de M.A. Asturias; «El abra» de García Márquez; «La siesta del martes», de Alejo Carpentier...

«El regreso del Santo»: Otra novedad en la programación dominical es el debut de la serie «El regreso del Santo». El viejo conocido Simón Templar vuelve a la pequeña pantalla, pero no personificado en el actor Roger Moore, sino que el nuevo «santo» es Ian Ogilvy, a quien parece no importarle demasiado las comparaciones que la gente pueda hacer entre él y Roger Moore, y afirma con cierta ironía: «Ya le he puesto el ojo al papel de agente 007, y si Connery abandonó su papel cuando estaba en la cresta de la ola, ¿quién me asegura que Roger Moore no hará otro tanto?».

En esta nueva versión de «El Santo» se anuncian algunas diferencias respecto a la anterior. Como dato anecdótico diremos que cuando el creador del personaje, Leslie Charteris, fue consultado sobre algunos cambios previstos en esta nueva etapa de la serie dijo que aceptaba esos cambios bajo tres condiciones, que «El Santo» no llegara a casarse, no recibiera injurias serias y no fumara.

Musicales: También en este apartado hay novedades «Fantástico» tendrá una hora menos de duración de lo habitual, ya que irá precedido de la retransmisión, desde Bdajoz, de la exhibición de bandas militares.

Por su parte, «300 millones» contará mañana lunes con las actuaciones de Lucho Gatica, Ceila Black, Sancho Gracia y la orquesta «300 millones» dirigida por Enrique García Asensio, con Ernesti Bitteti, que interpretarán un fragmento del concierto de Aranjuez.

TELE-COSAS

Me contaron en Prado del Rey, que Televisión Española va a hacer una serie sobre Miguel de Cervantes. Me contaron, también, que en un principio se habló de que la serie estaría realizada por un equipo mixto, esto es, con personal fijo de la «Casa» y con personal contratado. A Miguel Martín, director de TVE, le parecía muy bien la idea, dio el visto bueno y el equipo en cuestión empezó a trabajar en el proyecto. Pero hete aquí que cuando ya estaban firmados algunos de los contratos, entre ellos el del realizador, que se suponía iba a ser Eugenio Martín, el señor director de Televisión Española dijo que no, que esa serie tenía que hacerla el personal fijo de la «Casa» y que el realizador sería Alfonso Ungría —que si nuestras fuentes no fallan tampoco pertenece a la plantilla de realizadores de Televisión

Lógicamente, esto levantó las consiguientes protestas, entre ellas las de Camilo José Cela, supervisor del guión y llegó a hablarse de presentar una demanda contra RTVE Ante esto, cuentan que Miguel Martín exclamó: «Lo que nos pueden sacar son unos 30 millones de pesetas, como el presupuesto es de 220 millones de 220 a 250 que más nos dá» Así funciona ese invento que se llama RTVE, y así son de previsores sus directivos.

LORENZO SANTOS

SISTEMAS DE ALARMA
Autorizado con el nº 67 por la Dirección General de Seguridad
TRONIC MACIA

INFORMA

EN VACACIONES ALGUNOS «HARAN» SU «AGOSTO»

VALE MAS PREVENIR QUE LAMENTAR

Le ofrecemos todo tipo de protección electrónica y de transmisión de alarma para pisos, comercios, almacenes, etc.
Más de 20.000 instalaciones nos avalan.
Consúltenos sin compromiso, le visitaremos.

TELEFONO: 20 12 07

M.E.C.D. 2017

Somoza: «Si no fuera por la O.E.A., ya estaríamos en guerra con Costa Rica»

Los sandinistas mantienen sus posiciones en medio de fuertes combates

Managua (Efe). — En una conferencia de Prensa, el presidente Somoza afirmó que, si no fuera porque Nicaragua está «amarrada» por la OEA, «a estas alturas ya estaríamos en guerra con Costa Rica».

Somoza reiteró que el Gobierno de San José es cómplice de los guerrilleros sandinistas, por lo cual Nicaragua se ha visto obligada a invocar el tratado de defensa mutua. Ha pedido que una comisión de la OEA, venga a establecer lo que realmente ocurre, para que se obligue a Costa Rica a respetar los tratados internacionales y el Pacto de Río de Janeiro.

Somoza explicó a los periodistas la situación en el Sur del país; según él, la Guardia Nacional prepara una contraofensiva en la que intervendrán tropas de asalto y unidades especializadas.

En el recuento de las operaciones, el presidente refirió los combates habidos en la zona de la colina 155 y en las quintas «El ostional» y «El naranjo», que fueron recuperadas por el Ejército. Sin embargo, los sandinistas han vuelto a tomar el control de la colina 155, según Somoza, utilizando armas muy modernas, tan especiales que no las tiene la Guardia Nacional. Somoza afirmó que dichas armas han debido ser facilitadas por otros Gobiernos interesados en la guerra nicaragüense.

Afirmó más tarde que está dispuesto a llamar en su ayuda al Consejo de Defensa Centroamericano (CONDECA) si la situación militar así lo requiere.

Por otra parte, las posiciones del Frente Sandinista parecen mantenerse. Unos 300 guerrilleros ocupaban anoche «El naranjo» y «Los moiones», en la frontera costarricense. Se afirma que los sandinistas están bien armados y al parecer se abren camino hacia la ciudad de Rivas. En fuentes militares costarricenses se opina que la única salida que les queda es internarse en Costa Rica y pedir asilo. La emisora «Radio Sandino» hace continuos llamamientos al pueblo y al Ejército.

Hoy, se han reanudado los intensos combates entre guerrilleros sandinistas y la Guardia Nacional en la zona fronteriza costarricense, donde varios cientos de guerrilleros se han hecho fuertes en algunos puntos de la costa pacífica.

Los sandinistas mantienen sus posiciones en «El naranjo» y «El ostional». La Guardia intenta desalojarlos desde hace más de 48 horas. Una emisión de radio afirma que los guerrilleros han derribado un helicóptero del Ejército en el que iban quince soldados; se dice que el aparato cayó a tierra y los guerrilleros intentan bombardearlo con morteros.

A última hora, el Ejército nicaragüense envió refuerzos a la zona de combate por aire, ya que los rebeldes han volado dos puentes que unen la ciudad de Rivas con la zona de combate y con la frontera costarricense.

«SOMOZA CAERA EN MENOS DE UNA SEMANA»

Caracas (Efe). — El Gobierno del general Somoza caerá antes una semana, ya que la Guardia Nacional no puede resistir por mucho tiempo los ataques sandinistas. Esta es la opinión del dirigente demócrata nicaragüense Juan Parodi, exiliado en Caracas desde hace catorce años. Señaló también que las armas con las que combate el Frente Sandinista no le fueron entregadas por ningún Gobierno, sino compradas en el mercado negro centroamericano.

El departamento de Estado norteamericano desmintió, por su parte, la presencia de buques estadounidenses en las costas de Nicaragua y declinó comentar si el hijo del presidente Somoza recluta mercenarios en Estados Unidos.

En San José, el canciller costarricense sostuvo que la situación en Nicaragua es gravísima, es una matanza.

BOLIVIA: VIOLENCIA EN LA CAMPAÑA ELECTORAL

La Paz (Efe). — La escalada de la violencia política amenaza convertir las ciudades bolivianas en campos de batalla de los grupos de izquierda y derecha, con peligro para la estabilidad del proceso democrático.

Sucre, a 740 kilómetros al Sureste de La Paz, fue ayer escenario de violentos incidentes entre partidarios de la candidatura derechista del general retirado, Hugo Banzer y estudiantes izquierdistas.

El candidato fue acosado hasta que tuvo que buscar refugio en uno de los hoteles de Sucre, mientras la Policía dispersaba a los grupos izquierdistas con gases lacrimógenos.

Aclaración en torno al impuesto sobre la renta de las personas

Madrid (Efe). — El «Boletín Oficial del Estado» de hoy inserta una orden del Ministerio de Hacienda, en la que se aclaran algunos aspectos relativos al impuesto extraordinario sobre el patrimonio de las personas físicas.

Según una orden de 23 de Diciembre de 1978, los contribuyentes por el impuesto extraordinario sobre el patrimonio de las personas físicas podrían declarar por este impuesto una valoración patrimonial superior a la que resulte de la aplicación de las normas de valoración de dicho tributo, pero sin sobrepasar el valor del mercado.

El Ministerio de Hacienda, precisa ahora que cuando se trate de bienes adquiridos con anterioridad el 11 de Septiembre de 1978 se tomará como valor de adquisición el que figure en la declaración del impuesto extraordinario sobre el patrimonio de las personas físicas correspondiente al ejercicio de 1978, cuando tal valor sea superior al efectivo de adquisición, no exceda del valor del mercado, y la declaración se formule antes del día 1 de Julio de 1979. Cuando no exista un mercado efectivo que permita deducir un valor definido, se entenderá como valor de mercado el valor potencial de venta.

El ministro de Comercio anuncia que aumentará el paro y el crecimiento económico será menor del previsto

Próxima visita oficial a Honduras del Conde de Barcelona

Barcelona (Efe). — «Vamos a un crecimiento de nuestra economía probablemente menor que el que se había previsto a comienzos de año y como consecuencia, se prevé un aumento del paro y una situación general de atonía», ha dicho el ministro de Comercio, Juan Antonio García Díez, en el discurso inaugural de la 47 edición de la Feria Internacional de Barcelona.

El ministro habló del compromiso que anualmente tiene contraído para hablar a los hombres de empresa desde este certamen y señaló que el compromiso cobra este año especial fuerza, «porque pienso que desde el Gobierno es necesario que hablemos a los hombres de empresa y a los expositores de cuál es la situación, donde estamos y hacia donde vamos».

«Nuestra situación —prosiguió—, la propia situación española se enmarca en una situación internacional no ciertamente buena desde 1973, y creemos que en alguna medida empeorará en el transcurso de este año. Pero se ha dicho ya tantas veces que lo exterior condicionaba lo interior que yo creo que no merece la pena extenderse aquí en si la OCDE, ve aumentar sus tasas de inflación o aumenta sus tasas de paro espontáneamente; en si la elevación de los precios del petróleo supone una nueva amenaza para el desarrollo de nuestras economías. Yo creo que es más práctico y más correcto ir hacia nuestros propios problemas, nuestros propios temas, sin olvidar que hay un telón de fondo de una situación internacional pero centrándonos en lo que son las preocupaciones de todos y cada uno de nosotros».

EL PADRE DEL REY DE ESPAÑA VISITARA HONDURAS

Tegucigalpa (Efe). — El Conde de Barcelona, don Juan de Borbón y Batemberg, padre del Rey de España, llegará a Honduras el doce de Junio próximo, se anunció oficialmente el viernes en esta capital. El padre del Rey de España cumplirá una visita oficial de 3 días a Honduras y el acto principal de la misma será el descubrimiento de un busto del Rey don Alfonso XIII, en la plaza que en Tegucigalpa, capital de la República, lleva su nombre.

El busto fue donado por el Rey de España, don Juan Carlos de Borbón, durante su visita a Honduras en Septiembre de 1977.

PUERTAS ABIERTAS EN LA BASE DE GETAFE

Madrid (Efe). — Cerca de cien mil personas visitaron hoy, sábado la base aeronaútica militar de Getafe. Según fuentes del mismo aeródromo en «la jornada de puertas abiertas», dentro del programa de actos de la semana de las Fuerzas Armadas.

Con la exhibición de la sección de perros de la Policía aérea de la Base empezó el programa de actos, que siguió con las siguientes demostraciones:

—Actuación del servicio contra incendios.

—Exhibición aérea del C-101, «Aviolet», avión de instrucción y apoyo, fabricado por CASA.

—Exhibición aérea a cargo de una escuadrilla de cinco aviones C-12 «Phantom», del Ala número doce, con base en Torrejón de Ardoz.

—Lanzamientos de la escuadrilla acrobática de paracaidistas del Ejército del Aire, con base en Alcantarilla (Murcia) y otros diversos actos.

NUEVO COMANDANTE GENERAL DE MELILLA

Melilla (Efe). — El general de división don José María Bourgón López-Dóriga ha sido designado nuevo comandante general de Melilla, cargo que conlleva el de delegado del Gobierno en la plaza.

El general Bourgón fue jefe de Artillería de la VI Región militar.

MANIOBRAS NAVALES EN EL CANTABRICO

Santander (Efe). — El miércoles y el jueves próximos, catorce unidades de la Armada Española se concentrarán en el puerto de Santander, punto central de unas maniobras navales que se van a realizar en el Cantábrico.

La mencionada formación está compuesta de cinco destructores, cuatro fragatas, un submarino, tres patrulleros y un petrolero, y sus tripulaciones integradas por tres mil hombres.

Esta concentración recuerda, en cierto modo, la «Semana Naval» que se celebró en 1968 en aguas del litoral santanderino.

Irán: Suspendida temporalmente la actividad de los tribunales jomeinistas

Teherán (Efe - AFP). — La actividad de los tribunales revolucionarios va a ser «suspendida temporalmente» para «proceder a su reorganización» revelan fuentes informadas de Teherán. Con todo, los procesos ya iniciados serán llevados adelante. El cierre o suspensión se ha hecho necesario, añaden las fuentes, a raíz de que numerosos jueces islámicos, presidentes de tribunales, nombrados personalmente por el fiscal general delegan parte de sus poderes en jueces asesores, a veces incompetentes. Algunas sentencias se han revelado «ilegales y anti-revolucionarias» o han «empeñado el rostro de la justicia islámica».

Hoy, por primera vez, el ayatollah Jomeini fue objeto de críticas públicas en Irán; en una carta abierta, el Frente Nacional Democrático (FND) de centro izquierda, acusa a Jomeini de inmiscuirse directamente en los asuntos internos y exteriores del país.

Hoy se manifestaron en Jorramshar más de tres mil nacionalistas árabes, protestando por la actitud del Gobierno. Los guardianes revolucionarios impidieron que los manifestantes rompieran el cordón de seguridad y se dirigieran a la principal mezquita de la ciudad fuertemente protegida por las tropas.

Esta madrugada fueron fusilados nueve militares, entre ellos tres ex-generales y un comandante de policía.

HA FALLECIDO GUSTAVO RE

Barcelona (Efe). — Gustavo Re, uno de los antiguos componentes de la compañía de Arthur Kaps, popularmente conocida por «Los Vieneses», ha fallecido hoy en esta capital.

Re intervino en numerosos espectáculos y formó pareja cómica con Franz Johan en programas de televisión

POR TRASLADO

LIQUIDACION

SOLAMENTE DE

GRIFERIA

Y

ARTICULOS BAÑO

SOBRINOS

DE VALENTIN MARCOS, S. R. C.

Calle Santander, 2. *BURGOS*

Lea Vd. siempre

Diario de Burgos

M.E.C.D. 2017

crónica política semanal

INDICIOS DE COLABORACION EN LO FUNDAMENTAL ENTRE LOS GRUPOS PARLAMENTARIOS — LA BRONCA DEL JUEVES EN EL CONGRESO SERA OLVIDADA, POR RAZONES DE ESTADO. — ESTATUTOS, DESARROLLO CONSTITUCIONAL, RELACIONES LABORALES E IMPULSO A LAS CORPORACIONES LOCALES, TEMAS PARA EL «RECONSENSO».

Madrid (Crónica política de la agencia Logos, por F. L. De Pablo).

Tras la catarsi parlamentaria del miércoles, en la que la clase política, olvidando pequeñas querellas, cerró filas justificando su relativa ineficacia con la defensa del sistema, vino la explosión de ira del jueves que esperemos no haya puesto en peligro los buenos propósitos de trabajo en común que para consolidar la democracia y combatir el terrorismo, suscribieron oportunamente todos los grupos menos Coalición Democrática. Fraga dio a sus adversarios la oportunidad de que le acusaran de comerciar políticamente con las víctimas del terrorismo y perdió la imagen arbitral que había venido adquiriendo en los últimos tiempos. Le dio al Gobierno la justificación para buscar apoyos parlamentarios en otros grupos, como en andalucistas o los regionales, con lo que habrá de coaligarse si tras el debate de los estatutos, Suárez quiere un Parlamento estable.

La estrategia de confrontación elegida por Suárez al optar por las elecciones se ha visto que en medio de la crisis económica y el asalto terrorista, no sirve para consolidar el sistema El nuevo clima de colaboración que salió de la «Declaración institucional» del miércoles debiera ser administrado con mayor prudencia política que lo hicieron los oradores de UCD, encargados de replicar el jueves a la oposición.

LA ALTERNATIVA ES UCD

Sobre todo si son ciertos los rumores difundidos por voceros oficiales de que tanto Carrillo como Felipe, han reconocido a Suárez que se había «pasado» en su cerco y acoso al Gobierno

Todos han visto claro, tras el ambiente terrorista, y la crisis que sufre el PSOE, que como dijo Rojas Marco, este Gobierno no tiene alternativa, de momento. Podría cambiar su composición. Incluso las insidias anteriores y la propia crisis de UCD podrán acabar derribando a Suárez, lo que será bastante difícil para sus adversarios. Pero, por ahora sólo dentro de UCD podría encontrarse un recambio que fuera útil y diera confianza para estabilizar y normalizar un sistema que tiene que acreditar todavía su eficacia ante los ciudadanos.

En este contexto hará bien Suárez en recoger la cosecha del apoyo institucional que recibió el miércoles y volcarlo sobre una estrategia de reconsenso por la que claman la mayoría de sus consejeros independientes, como Fuentes Quintana Porque las necesidades del Estado exigen un clima de entedimiento en lo fundamental de todas las fuerzas políticas. Y en esa línea demostraron estar tanto Suárez como Felipe, cuando calmaron a sus respectivas huestes en la explosión parlamentaria del jueves en la que no estaba justificado, ni era políticamente oportuno el lenguaje provocador de los oradores de UCD, como respuesta a las insidias dialécticas con que o menudo, la oposición obsequia al partido del Gobierno El partido mayoritario tiene que ser buen fajador y destruir con hechos y argumentos la dialéctico de desgaste de la oposición, no con adjetivos que provoquen escándalos que socavan la credibilidad de la institución parlamentaria.

PRIMARAN LAS RAZONES DE ESTADO

La oposición tiene que presentar proposiciones legislativas más trabajadas, si quiere que el Gobierno las respete. A pesar de todo parece que el incidente se va a olvidar y que las razones de Estado van a primar sobre las personales, por muy dolidos que resultaran los socialistas de la línea marxista que fueron los más atacados por las mordacidades de Herrero de Niñón, y por tanto los que más gritaron cuando Pérez Llorca descubrió la «goma dos» que llevaba la proposición socialista, aunque ya había sido retirada por la prudencia política de Peces Barba al enmendar el párrafo mediante el que ciertos terroristas podían encontrar derecho de asilo en nuestro país

El presidente parece haber salido de su elocuente silencio. Se muestra dispuesto a dar la cara en el Parlamento y a gobernar si es preciso desde el banco azul. El jueves estuvo toda la tarde con el oído puesto en el debate y el ojo en los papeles del despacho. Hay indicios que demuestran aue Suárez está buscando una estrategia de colaboración en lo fundamental entre todas las fuerzas parlamentarias a fin de que el Congreso acredite cuanto antes su eficacia a los ciudadanos, ofreciendo leyes que sean soluciones para sus problemas y no ríos de palabras

TEMAS PARA EL «RECONSENSO»

Sobre varias cuestiones es urgente ese entendimiento básico En primer lugar sobre la urgencia de disponer de tribunal constitucional y los estatutos de autonomía del País Vasco y Cataluña aue serán modelo para los demás. Después, sobre el calendario de sesenta leyes para el desarrollo constitucional elaborado por el Sr. Ortega Díaz Ambrona.

Para que ese calendario se cumpla y salga una ley por semana del Parlamento, no sólo es preciso un procedimiento tan sincronizado en su elaboración a nivel del ejectuvio, como el que se ha previsto, sino una sincronización paralela en el Parlamento y una negociación con los grupos, en la que el Ministerio para las Relaciones con las Cortes tiene amplio campo para acreditarse y justificar su existencia.

Quedan otros dos amplios campos de entendimiento: el de las relaciones laborales, para el que ya se ha ofrecido por el Gobierno la actitud receptiva a toda enmienda al estatuto de los trabajadores que sea propuesta por acuerdo conjunto de sindicatos y patronales y finalmente Gobierno y oposición deben encontrar una línea de entendimiento para evitar la parálisis municipal, que eso sí que puede contribuir al desencanto democrático por lo que es una de las necesidaddes más imperiosas del Estado el lograr que funcionen unánimemente los Municipios, sean de izquierdas o del centro.

...Y además viajes a:
LONDRES Y CANARIAS

La Caja de Ahorros del Círculo Católico sortea entre sus clientes ahorradores, unas magníficas vacaciones gratis a Londres y Canarias y un fabuloso Crucero por las Perlas del Mediterráneo.

Ahora puede participar, hasta el 30 de Junio, en la Primera Fase del Sorteo, que se celebrará el 10 de Julio de 1979.

Infórmese en cualquiera de nuestras oficinas sobre las bases de participación en este Sorteo de Viajes Turísticos 1979.

RECOJA SUS BOLETOS

CIRCULO
CAJA DE AHORROS DEL CIRCULO CATOLICO

FELA
LA BOUTIQUE DEL BOTON
AVELLANOS 10
INAUGURACION:
MAÑANA, LUNES, DIA 4 DE JUNIO

M.E.C.D. 2017

Apoteósico recibimiento al Papa en Varsovia

Ingentes multitudes le rodearon entusiastas durante sus recorridos en una ceremonia celebrada en la Catedral y la misa al aire libre

Mientras, la Prensa oficial ha dado una prueba lamentable de estrechez de miras

(Viene de primera página)

capital religiosa de Gniezno el Santuario Nacional de la Virgen Negra de Czestochowa y su antigua sede arzobispal de Cracovia.

Mientras las calles por las que iba a pasar el Papa y los alrededores de la catedral de Varsovia aparecían colmados de público, el resto de la capital polaca estaba casi desierta.

TRIUNFAL ENTRADA DEL PAPA WOJTYLA EN VARSOVIA

Varsovia (Colpisa). — La noche del viernes al sábado, Varsovia no ha dormido. Grupos y más grupos de peregrinos iban llegando a la ciudad y ocupando calles, plazas, jardines y patios.

Muchas iglesias no cerraron sus puertas. Colas enormes de fieles esperaban pacientemente ante confesonarios improvisados, mientras campesinos, estudiantes, frailes con hábitos de los más diversos colores, obreros y carpinteros, terminaban de montar los diversos estrados, altavoces e instalaciones que están siendo usados por el Papa durante su visita. La escena seguramente más conmovedora del inicio del viaje del Papa no la hemos podido ver: el abrazo del Cardenal Primado Wyszynski al Papa, en la cabina del avión que le ha traído de Roma.

Varsovia. — Plaza de la Victoria, en el centro de Varsovia, preparada para que el Papa Juan Pablo II se dirigiera a sus compatriotas. — (Telefoto EFE-UPI)

Poco antes de que el Cardenal Primado polaco, sonriente, erguido y con una alegría que inundaba su ascético rostro, llegara al aeropuerto de Okecie para esperar al Papa, éste se había despedido en el aeropuerto de Roma recordando que iba a conmemorar el jubileo de San Estanislao, el obispo mártir de Cracovia, símbolo de la defensa de los derechos de la Iglesia frente al despotismo real. Pero lo que sí hemos podido ver ha sido el gesto de humildad del Papa, que —apenas haber descendido con paso elástico y seguro las escalerillas del avión— ha besado el suelo polaco, que no había pisado desde que acudió a Roma para participar en el último Cónclave. A pesar de que las autoridades no han permitido la entrada de público en el aeropuerto militar de Okecie, el ambiente era cálidamente emotivo. El jefe del Estado polaco Jablonski —un comunista de primera hora— ha conducido al Papa y al Cardenal Wyszynski a una formación de tres compañías de honor. Una profunda y larga inclinación de cabeza del Santo Padre ante la bandera ha provocado un espontáneo aplauso por parte de los espectadores mezclados en la tribuna de la Prensa.

Jablonski ha dicho en su salutación al Papa que «hoy llega a su patria el hijo de la nación polaca que ha realizado el más alto servicio que ha podido rendir en la Historia un polaco en la Iglesia Católica».

"Recibid, Santo Padre —ha dicho a continuación, en una brevísima salutación, pronunciada en el mismo aeropuerto por el Cardenal Primado— en vuestras manos nuestros corazones gozosos y a vuestros pies el alma noble de la "Polonia semper fidelis".

A continuación se ha repetido ya la escena que todo el mundo pudo observar después de la elección del Papa Wojtyla en Roma:

El Cardenal Wyszynski intentando besar de rodillas el anillo de pastor del Papa, mientras éste intenta impedir su gesto, hasta que los dos se confunden en un abrazo conmovedor. Un silencio absoluto ha sucedido al aplauso que ha enmarcado el prolongado abrazo.

Las primeras palabras del Papa han sido para agradecer la salutación del presidente y decir que "es útil repetir que mi visita se debe a razones puramente religiosas". El Papa ha añadido: "Que mi actual viaje pueda servir para la causa del acercamiento y la cooperación entre las naciones y para la unidad interna de mis connaciones, así como para un buen desarrollo en las relaciones entre la Iglesia y el Estado en mi querida patria". La referencia al Cardenal Primado en el aeropuerto ha sido muy breve, dado que más tarde en la catedral de Varsovia —el Papa ha querido rendir un homenaje de agradecimiento al Cardenal, que sorprendió incluso a los que conocen el aprecio que tenía y tiene el Papa por su antiguo Primado.

Dirigiéndose a los fieles (su discurso era retransmitido en directo por la televisión) ha dicho que venía en calidad de peregrino a una Polonia, que durante todo el decurso de su historia ha permanecido unida, con un lazo especial de unidad espiritual con la Iglesia de Cristo y con su centro en Roma" Después de unas referencias al texto del Himno Nacional, que fue interpretado por una banda de música, y que hicieron humedecer muchos ojos de los polacos presentes, el Papa ha saludado a todos los polacos, "en especial a los representantes de los emigrantes polacos de todo el Mundo".

EN LA CATEDRAL

Mientras que las palabras del Papa en el aeropuerto han revestido un tono más bien comedido, la salutación dirigida por el Santo Padre a los fieles en la catedral de Varsovia ha rebasado todos los esquemas.

Anteriormente, la comitiva papal recorrió el largo trayecto desde el aeropuerto hasta la catedral, utilizando un vehículo semejante al que usó ya durante su viaje por Méjico. Es imposible decir el número de personas que han salido a la calle para vitorear al Papa. Un compañero polaco me ha dicho que eran "todos"

Desde luego una cifra que supera el millón. Claveles, rosas, confetti, han sembrado los veinte kilómetros del recorrido. El Papa incansable iba saludando con afecto e interés a los diferentes grupos, dirigidos por lo general por el respectivo párroco. Un excelente servicio de orden eclesiástico ha procurado que no haya habido incidentes de ningún tipo.

De hecho, es la primera vez que la Iglesia polaca ha conseguido movilizar públicamente la segunda generación, a la juventud, que ha respondido con un entusiasmo inesperado al llamamiento hecho por los obispos.

"Al comienzo de mi peregrinación —ha empezado diciendo el Papa en la catedral— saludo a la Iglesia de Varsovia reunida en su catedral... Ya San Ignacio de Antioquía había enunciado la unidad que logra la Iglesia en su obispo". Y a partir de aquí ha comenzado un cariñosísimo elogio del Cardenal Wyszynski, que quiero recoger literalmente: "Esta doctrina (de San Ignacio) ha encontrado una magnífica encarnación, precisamente aquí, en Varsovia, en la Iglesia de Varsovia. De tal unidad, en efecto, el Cardenal Primado se ha convertido en la piedra clave angular. Piedra clave es la que forma el arco, la que refleja la fuerza de los fundamentos del edificio. El Cardenal Primado manifiesta la fuerza del fundamento de la Iglesia que es Jesucristo. En esto consigue su fuerza. El Cardenal Primado enseña, desde hace más de treinta años, que esta fuerza la debe a María, Madre de Cristo y que puede convertirse eficazmente en piedra clave de la Iglesia. Esto es lo que enseña la vida y el ministerio del Primado de Polonia. El es la piedra clave de la Iglesia de Varsovia y de todo su desarrollo desde hace más de treinta años. Quiero decir esto, al comienzo de mi peregrinación aquí y... dar gracias por ello a la Santísima Trinidad".

Conociendo los repetidos intentos hechos por parte del régimen polaco para dividir al Episcopado polaco y la Iglesia romana, esta calurosa declaración del Papa da muy bien a entender cuál es la actual situación.

RECEPCION EN EL PALACIO DE BELVEDERE

Este robustecimiento de la autoridad del Cardenal Wyszynski no ha terminado en la catedral de Varsovia. En el palacio Belvedere, sede del Gobierno polaco, el Papa lo ha dicho de forma todavía más clara al primer secretario del partido, Edward Gierek, uniendo este juicio a una clara reivindicación de la Iglesia:

"Para su actividad —ha explicado el Papa al jefe del Partido Comunista polaco— la Iglesia no quiere ningún privilegio, sino únicamente lo que necesita para cumplir su misión. En este sentido actúa el Episcopado, que desde hace treinta años esá dirigido por un hombre de una talla extraordinaria, el Cardenal Stefan Wyszynski, Primado de Polonia"

El deseo concreto del Papa es el siguiente: "El hecho de que la Santa Sede se esfuerce por conseguir en este sector un acuerdo con la autoridad estatal es una manifestación del convencimiento de que un tal acuerdo no tan sólo puede crear las condiciones para una actuación no encorsetada de la Iglesia, sino que responde al papel histórico de Polonia, de cuyos hijos e hijas son en su abrumadora mayoría también hijos de la Iglesia.

Por eso me permito expresar la opinión de que no hay que renunciar a los esfuerzos e intentos que se han hecho en esta dirección"

Hace cuatro días el ministro de Cultura polaco Kakol, había dicho en una conferencia de Prensa que un concordato con la Santa Sede —esto es lo que ha venido a decir de una forma u otra el Santo Padre— "no era actual", aduciendo que las reformas concordatorias hechas en España e Italia recientemente demuestran la ineficacia de tales instrumentos jurídicos. Hoy parece como si el Papa hubiera querido dejar en claro cuál es su opinión y cuál es el deseo de la Iglesia.

MISA ANTE UNOS 250.000 FIELES

Varsovia (Efe). — El Papa Juan Pablo II, primer Pontífice de la Iglesia católica que pisa un país comunista, ha oficiado hoy una misa al aire libre, en la plaza principal de Varsovia, a la que han asistido unos 250.000 fieles.

Una cruz de madera de diez metros de altura se alzaba ante el altar erigido en la plaza de la Victoria.

Antes de iniciarse la ceremonia religiosa la multitud entonó un requiem mientras Su Santidad colocaba una corona de flores ante la tumba del soldado desconocido polaco, situada a poca distancia del altar, en recuerdo a los seis millones de polacos que perdieron la vida en la segunda guerra mundial.

La llegada del Papa fue acogida con muestras de simpatía y afecto por el gentío.

La enorme multitud concentrada en la plaza de la Victoria ha contrastado con las bulliciosas audiencias que son habituales en Roma dado que en Varsovia los fieles daban muestras de más quietud y más devoción. Muchas personas estuvieron esperando la llegada del Papa durante cuatro horas bajo una temperatura calurosa.

El Papa ha dicho que, «siendo la Iglesia un pueblo de peregrinos, el Papa «no podía quedarse quieto dentro del Vaticano, como si fuese un prisionero».

El Pontífice se expresó así durante la homilía que pronunció en la misa celebrada en la plaza de la Victoria, en la capital de Polonia, su patria natal.

El Papa Wojtyla recordó que su predecesor Pablo VI siempre deseó visitar Polonia, pero murió sin haber visto hecho realidad su sueño.

Juan Pablo II dio gracias a la Providencia por haber dado a la Iglesia un Papa peregrino, como Pablo VI y agregó que «enseguida entendí que era mi deber cumplir el deseo que Pablo VI no pudo realizar en el milenio del bautismo de Polonia».

El Papa Wojtyla comentó además que su peregrinación a su Patria, en el año en que la Iglesia polaca celebra el noveno centenario del martirio de San Estanislao, Patorno del país, «es un signo de la peregrinación polaca a través de la Historia de la Iglesia, «no sólo a lo largo de los caminos de nuestra patria —dijo— sino también a lo largo de los de Europa y el Mundo».

«Al sentarse en la sede de San Pedro un Papa polaco —comentó aún Juan Pablo II— tenemos el derecho de pensar que Polonia se ha convertido en nuestros tiempos en tierra de un testimonio particularmente responsable».

Juan Pablo II recordó en su homilía la fiesta litúrgica de Pentecostés y citó el pasaje evangélico: «Id y enseñad a todos los pueblos, bautizándoles en el nombre de Padre, del Hijo y del Espíritu Santo».

Dijo aún el Pontífice que la fiesta ed Pentecostés es el día del nacimiento de la Fe y de la Iglesia, «también en nuestra tierra polaca».

«La Iglesia —continuó ha traído a Cristo a Polonia», y subrayó que «Cristo es la clave para la comprensión de a grande y fundamental realidad que es el hombre».

El Papa Wojtyla manifestó también que no se puede excluir a Cristo de la historia del hombre, porque esto sería realizar un acto contra el mismo hombre.

«No es posible entender y valorar sin Cristo —subrayó— la aportación de la nación polaca al desarrollo del del hombre y de la Humanidad».

El Papa Wojtyla dedicó, por fin, un recuerdo especial, a los que murieron en los campos de batallas o en los centros de exterminio, diciendo que «la Historia de la Patria está escrita mediante la tumba de un soldado desconocido».

SALIDA DE ROMA Y EL VIAJE

Roma (Efe). — Su Santidad el Papa Juan Pablo II inició su histórico viaje a las 08,14 horas.

El Pontífice había llegado al aeropuerto romano a bordo de un helicóptero de la Aeronáutica Militar Italiana. El Santo Padre prefirió cubrir los treinta kilómetros de recorrido que separan Roma del aeropuerto en helicóptero y no en automóvil, para evitar problemas de tránsito.

A su llegada aeródromo de Fiumicino, el Papa Wojtyla fue aclamado por una gran multitud que lo esperaba. En el aeropuerto fue recibido por el jefe del Gobierno italiano, señor Giulio Andreotti —como representante del Estado— y por el nuevo Camarlengo de la Santa Iglesia Romana, en representación de la Santa Sede.

A las palabras de saludo del señor Andreotti, Juan Pablo II, respondió con un breve discurso, en el que explicó que este viaje une todavía más en su corazón a las «amadas tierras de Italia y Polonia».

En el mismo parato del Papa viajó el séquito pontificio, compuesto por diez y siete personalidades, entre ellas monseñor Agostino Casaroli, pro-secretario de Estado vaticano, y monseñor Eduardo Martínez Somalo, substituto de la Secretaría.

También viajaron con el Pontífice numerosos periodistas de los medios informativos internacionales acreditados cerca

(Pasa a la página siguiente)

M.E.C.D. 2017

Apoteósico recibimiento al Papa en Varsovia

(Viene de la página anterior)

de la Santa Sede, entre ellos un enviado especial de la Agencia «Efe».

La aeronave de la aerolínea «Alitalia» «Citta di Bergamo» atravesó cinco países Italia, Yugoslavia, Austria, Checoslovaquia y Polonia, sobrevolando las ciudades siguientes: Roma, Florencia, Bolonia, Trieste, Lubjana (Yugoslavia), Graz (Austria), Viena, Bratislava (Checoslovaquia), Cracovia y Varsovia.

Durante el vuelo el Papa envió telegramas de saludo a los jefes de Estado y pueblos mencionados, deseando que crezcan en progreso, en libertad, en justicia, fraternidad y paz.

EL PAPA RESPONDE A PREGUNTAS DE LOS PERIODISTAS

Durante el vuelo, el Papa Juan Pablo II respondió en seis idiomas a las preguntas de los periodistas, por espacio de 30 minutos.

El sumo Pontífice declaró que el objetivo de su visita a Polonia es espiritual y religioso, y señaló que le gustaría viajar también a otros Estados de gobierno comunista.

Juan Pablo II precisó que había sido invitado a numerosos países, pero que no existen planes inmediatos para un nuevo viaje: «Un día me llevaréis más allá del Polo Norte —dijo con sonrisa irónica— y otro más allá del Polo Sur. En todo caso puedo ser considerado como especialista de viajes a países comunistas».

Juan Pablo II se declaró optimista respecto a la solución del caso de monseñor Lefebvre y añadió en francés: «Es pronto para hablar de ello. En todo caso se buscan los caminos del acercamiento, de la comprensión, se busca buena voluntad».

«Está en mis planes ir a España», dijo también hoy el Papa Juan Pablo II, al grupo de periodistas españoles que le acompañaban en el viaje aéreo desde Roma a Polonia.

La primera pregunta que le hicieron los periodistas fue la siguiente: ¿Cómo es posible que el Papa vaya a un país comunista y que los comunistas se lo consientan?

El Pontífice no dudó ni un momento: «Hacía falta una Polonia para que esto sucediera». Y añadió: «Las distinciones como «comunistas» y «socialistas» son cosa de los de arriba, mientras que lo que interesa a la Iglesia es el ser humano, los pueblos».

Llegado el turno de los españoles, habíamos acordado una pregunta común: «¿Rezó por España cuando en nuestro país reinaba la confusión?». Juan Pablo II respondió: «Yo siempre rezo por España y mucho».

Luego, la pregunta inevitable: ¿Cuándo viajará a España, donde todos le están esperando? El Papa nos cortó: «No, no creo que todos, pero dir' que tengo en mis planes ir a España, sólo que no se puede hacer todo a la vez».

LA PRENSA POLACA SOBRE EL PAPA

Varsovia (Colpisa).— Toda la Prensa de Polonia destaca hoy en la primera plana la visita del Papa polaco, Jan Pablo II, a su tierra natal, pero la Prensa oficial polaca ha dado un espectáculo de estrechez de miras, del que se avergüenzan muchos de nuestros colegas polacos. Tanto el «Trybuna Ludu» como el «Zycie Warszawy» han publicado largos comentarios sobre la visita del Papa, en los que únicamente se encuentran autoalabanzas al sistema socialista. El «Zycie Warszawy» ha llegado incluso a recordar al ilustre visitante que Polonia forma parte de «una férrea alianza» internacional y que está integrada dentro de la «comunidad socialista» garantía de su soberanía nacional».

Como era de esperar, el Papa no se deja arrastrar por esta polémica de vía estrecha. Recogiendo citas de declaraciones oficiales polacas, el Papa ha dicho ra este especto a Gieek: «El deseo de paz contenido en tales declaraciones tiene, desde luego, un sentido ético, detrás del cual está la Historia de la ciencia polaca... Paz y acercamiento entre los pueblos sólo pueden realizarse sobre el respeto de los derechos objetivos de la nación, como por ejemplo, el derecho a la propia existencia, a la libertad, al derecho a ser un sujeto socio-político, el derecho a conformar la propia cultura y civilización».

«TASS» MENCIONA POR PRIMERA VEZ EN VIAJE DEL PAPA

En Moscú, la agencia soviética «Tass» anunció hoy en dos líneas, la llegada a Varsovia del Papa Juan Pablo II, siendo la primera vez que la Prensa soviética menciona la visita del Sumo Pontífice.

La agencia «Novosti» publicó el viernes, con destino al extranjero, un artículo favorable a las declaraciones de Juan Pablo II respecto a la paz en el Mundo, sin hacer alusión a su viaje a Polonia.

MEDALLA CONMEMORATIVA

Ciudad del Vaticano (Efe).— Una medalla de oro, plata y bronce será acuñada para conmemorar la visita de Juan Pablo II a Polonia.

La medalla, obra de la escultura polaca Stanislawa Watrosbska, tiene un diámetro de cuatro centímetros. Una cara tiene el perfil del Pontífice, la otra una composición de la Madona de Czestochowa con el Niño en brazos, a la izquierda, San Adalberto y San Estanislao a la derecha.

Serán acuñadas 350 ejemplares en Oro, 4.500 en plata y 3.500 en bronce.

Una parte de las medallas será destinada al público y otra será utilizada por el Papa en homenaje a personalidades eclesiásticas y civiles.

IMPORTANTE EMPRESA PRECISA NOMBRAR

REPRESENTANTE

para BURGOS y su provincia para la venta de cintas y etiquetas adhesivas, colgantes, papeles y cintas de fantasía para regalos, máquinas etiquetadoras y otros.

Exigimos: Buena presencia, nivel cultural medio, experiencia en ventas y máxima dedicación.

Ofrecemos: Muestrario muy completo y excelentes comisiones.

Dirigirse a COMERCIAL HERLO, S. A. Calle Ponce de León, 3 y 5. Teléfono: 350 64 91. Barcelona (31).

"ESTADOS UNIDOS -DICE VANCE- NO HAN PRESIONADO A ESPAÑA PARA QUE DECIDA SU ENTRADA EN LA NATO"

Regresa a su país, llevándose un informe actual de los acontecimientos del Sahara

Oposición del Consejo de Cámaras a las medidas estadounidenses respecto del petróleo

Madrid (Logos). — Durante la cena que el embajador de los Estados Unidos en España, Sr. Todman, ofreció anoche en su residencia, el secretario de Estado Cyrus Vance, pronunció unas palabras en las que demostró su satisfacción por las fructíferas reuniones que había mantenido y los «importantes, sinceros y claros intercambios de puntos de vista que caracterizan las relaciones entre grandes amigos». Se refirió a las cuestiones militares y temas relacionados con la ayuda mutua de defensa, las relaciones comerciales y la energía, aspectos debatidos durante la reunión del consejo hispano-norteamericano. Expresó el importante papel de España en las instituciones mundiales, como asociado de pleno derecho entre otras democracias industrializadas, y respetado interlocutor en el Mundo en vías de desarrollo. Por último, el secretario de Estado norteamericano se refirió a la admiración de sus compatriotas por el buen sentido del pueblo español y del Gobierno en restaurar la democracia en España.

El ministro español de Asuntos Exteriores se mostró de acuerdo con su colega norteamericano en el éxito de las reuniones mantenidas.

VANCE ABANDONA ESPAÑA

Madrid (Efe). — «Estados Unidos no ha presionado en manera alguna a España para que ésta decida su entrada o no en la NATO», ha afirmado el secretario de Estado norteamericano, Cyrus Vance, en el curso de una rueda de Prensa celebrada en Barajas momentos antes de abandonar España.

Cyrus Vance señaló también que la reunión del Consejo hispano-norteamericano celebrada ayer había sido «muy productiva», lo cual refleja la continua cooperación y los estrechos lazos de amistad entre España y los Estados Unidos. Dijo también que todas las conversaciones mantenidas en España sobre temas internacionales y bilaterales habían sido «muy positivas y útiles».

El secretario americano de Estado afirmó en su declaración el profundo agradecimiento por la hospitalidad que se le había brindado durante su estancia en nuestro país y expresó su respeto a Su Majestad el Rey, a Suárez y a su «buen amigo y colega», Marcelino Oreja.

Sobre el ingreso o no de España en la NATO, Cyrus Vance dijo que está claro que éste es un tema que tendrá que resolver España, ya que es de su total incumbencia y será ella quien tendrá que decidir cuándo, y cómo se unirá a la NATO.

Con respecto al tema Sahara, afirmó que había pasado revista a la situación en ese área en estos días y que se llevaba de España un informe actualizado sobre los acontecimientos que allí están ocurriendo. Vance añadió que la solución a este problema han de decidirla los países directamente envueltos en el asunto y que los Estados Unidos sólo desean mantenerse informados sobre los acontecimientos que ocurran.

Preguntado sobre los términos en que se negociará el próximo tratado de amistad y cooperación hispano-norteamericano, afirmó que Estados Unidos tendrá en cuenta en todo momento los puntos de vista del Gobierno español y que la negociación del nuevo tratado que comenzará en 1981, será respetando esos puntos de vista.

Finalmente dijo que en su opinión las relaciones España-Estados Unidos se han desenvuelto de manera satisfactoria bajo los términos del tratado vigente en la actualidad.

Cyrus Vance, que permaneció 24 horas en España en visita oficial, presidió en Madrid, junto con Marcelino Oreja, la reunión semestral del Consejo Hispano-norteamericano. Asimismo fue recibido en audiencia por el Rey y se entrevistó con el presidente del Gobierno y su colega español.

A las once de la mañana emprendió viaje de regreso a su país en medio de fuertes medidas de seguridad.

El ministro español de Asuntos Exteriores no acudió a despedirle porque en esos momentos se encontraba reunido con el secretario general de la Organización para la Unidad Africana (OUA), Edem Kodjo, que desde ayer está de visita oficial en Madrid.

DECLARACIONES DE DIEZ ALEGRIA

Madrid (Efe). — «España está ahora en condiciones de imponer su punto de vista en cuanto a su participación en la defensa occidental y la alianza con Estados Unidos» —declaró al programa «Paz armada» de Radio Nacional el teniente general Manuel Díez Alegría.

«Antes estábamos condicionados por motivos políticos —afirma Díez Alegría—, pero ahora somos más libres y podemos imponer nuestro punto de vista y discutir el precio de una manera mucho más amplia que entonces».

El ex-jefe del Alto Estado Mayor dijo también que el actual tratado hispano-norteamericano ha sido un inconveniente para que España ingresara e nla NATO.

Díez Alegría, que en estos momentos trabaja en la elaboración de su discurso de ingreso en la Academia de la Lengua, opina que en torno al problema de la entrada de España en la NATO o a la renovación del tratado con Estados Unidos, lo primero que hay que hacer es proceder a un estudio serio, y exponer el problema con claridad para que el pueblo español pueda, por lo menos, decir si le conviene o no.

«Falta —asegura el teniente general Díez Alegría— un estudio de verdad, con todas las consecuencias que tiene, porque lo mismo puede interesarnos unirnos a Estados Unidos que, más todavía, entrar en la NATO, y esto lleva consigo una serie de problemas importantes en el campo político, en el campo de la defensa y en la estructura interna de las Fuerzas Armadas.

Piensa también Díez Alegría que los tratados con Estados Unidos han tenido puntos beneficiosos y perjudiciales, y entre estos últimos uno de los peores fue acabar con algunas industrias militares españolas.

«Ahora —añade— es una de las cuestiones difíciles de la reorganización de las Fuerzas Armadas el replantear el problema de la fabricación de armamento en España hasta un cierto nivel, sobre todo en la construcción de piezas de repuesto, cosa que hoy tiene una enorme importancia».

SANCHEZ TERAN REGRESA DE BELGRADO

Madrid (Efe). — Los temas relativos al ahorro energético, el transporte de mercancías en tránsito internacional y la seguridad en carretera fueron los principales temas tratados en la Conferencia europea de ministros de Transporte, según informó el ministro español, Salvador Sánchez Terán, a su regreso de Belgrado.

El secretario de Transportes norteamericano dio cuenta de la decisión de su país de poner en marcha un programa muy amplio de investigación sobre el coche del futuro, de manera que sea más seguro, menos contaminante y consuma menos, para lo cual pidió la colaboración de los países miembros de la conferencia, a fin de que pueda aplicarse eficazmente una política de ahorro energético a escala mundial en el campo del automóvil.

El señor Sánchez Terán intervino a propósito de los problemas relacionados con el transporte de mercancías en tránsito internacional, apoyando una progresiva liberalización de estos transportes que dé lugar a la supresión de las restricciones con las que se enfrenta actualmente.

España ha sido encargada de realizar un estudio sobre la coordinación del transporte aéreo y terrestre.

MEDIDA QUE PERJUDICA A ESPAÑA

Madrid Logos). — José María Figueras, presidente del Consejo de Cámaras, ha valorado negativamente las recientes medidas americanas de subvencionar, en 5 dólares por barril, la importación en Estados Unidos de productos petrolíferos refinados.

Esta medida —dice el señor Figueras— perjudica a toda Europa y por tanto, a España, por cuanto va a suponer un aumento de los precios del crudo y de los productos refinados, tal como ya se ha manifestado en las cotizaciones del mercado de Rotterdam.

ACTITUD EMPRESARIAL ESPAÑOLA ANTE LA O.I.T.

Ginebra (Efe). — «Si el Gobierno tiene que distribuir una parte del patrimonio sindical tiene que contar con nosotros» declaró el representante de los empresarios españoles en el Consejo de la OIT.

Vicente Castellanos intervino en la sesión del Consejo de administración celebrada en esta ciudad en la noche del sábado en la que se aprobaron las recomendaciones formuladas por el Comité de libertad sindical de la OIT, sobre la queja presentada por el Comité de libertad sindical de la OIT, sobre la queja presentada por los trabajadores españoles sobre la devolución del patrimonio sindical.

PORTUGAL RETRASA LA SUPRESION DE PASAPORTES

Lisboa (Efe). — Prevista para entrar en vigor el presente mes de Junio, la anunciada supresión de los pasaportes entre Portugal y España no fue todavía formalizada por trabas burocráticas imputables a la parte lusitana.

ACUERDO HISPANO-CUBANO

La Habana (Efe). — Representantes de las Asociaciones de Amistad Hispano-Cubanas y el Instituto Cubano de Amistad con los Pueblos (ICAP), firmaron un acuerdo de colaboración en esta capital.

POR EFICACIA, TECNICA Y CALIDAD, ROTONDOR ES EL CORTACESPED QUE MAS SE COMPRA.

ROTONDOR corta la hierba a la medida, la aspira y la recoje limpiamente. Hay un modelo ROTONDOR con motor estudiado para cada tipo y medida de jardín. ROTONDOR está garantizado por la experiencia OUTILS WOLF.

Outils WOLF

CONCESIONARIO DISTRIBUIDOR Outils WOLF

Para más información o demostración, visítenos en:

Serventa

VENTA Y ASISTENCIA TECNICA

Merced, 13 - Tel. 20 30 97 - BURGOS

M.E.C.D. 2017

la hora de la MUJER

El bañador de una pieza gana popularidad

Ultima novedad: el «maillot-body» al que puede agregarse una falda y se convierte en traje para reuniones

Por María-Nieves MORENO

PARECE que la estabilidad atmosférica está en cierto modo normalizándose, lo que hace prever que dentro de pocos días estaremos disfrutando de las delicias del agua, tanto en nuestras hermosas playas como en piscinas o lagos.

Y ya que el verano se acerca, nada mejor que pensar en nuestro atuendo de vacaciones. No deben faltarnos unas buenas zapatillas para los paseos a la orilla del mar o de la montaña, alguna prenda de lana para las noches frescas, un sombrero que nos proteja del

sol y todo aquello que se hace indispensable para el cuidado de nuestra piel, ya que hoy, lo mismo que todos los años, recomendamos siempre por estas fechas un cuidado muy especial para el cutis, pues los rayos solares tomados sin productos que nos protejan pueden ser muy peligrosos

APLAUSO EXCEPCIONAL

Por supuesto que no han de faltarnos un par de prendas para el baño. El bikini para solearse y el traje de baño completo, para sentirse más a gusto.

Aprovechemos pues que el traje de baño de una pieza está más de moda para adquirir la última novedad, el «maillot-body», al que se le puede incorporar la falda, y estaremos listas para asistir a cualquier reunión.

Los creadores de moda que siempre andan muy listos y adelantados para presentar sus últimas creaciones, se reunieron no hace mucho en Montecarlo en su «Rendez-Vous 79».

Asistieron al certamen 300 expositores, entre los cuales se encontraba el español, Policarpo Domínguez, un hombre que ha sabido dejar a España en muy buen lugar, presentando las creaciones Venus de las que es diseñador y fabricante.

Venus hizo posible que un excepcional aplauso se oyera en la sala cuando aparecieron sus modelos. Bañadores enteros, confeccionados en lycra blanca y negra con bordados de trapo aplicados en vivos colores.

Hay una gran tendencia hacia el bañador completo si bien estas piezas en ocasiones, tienen escotes en pico muy pronunciados.

COLORES Y MATERIALES

Los bikinis tienen la aceptación del público más joven o de aquellas mujeres que ante todo quieren tomar el sol y no se preocupan demasiado de que el bañador esté o no de acuerdo con su figura.

Tanto unos como otros se acompañan con grandes pañuelos en forma de falda, o los pareos lisos o con forma en las puntas.

Como tendencia de colores predominan los de tono blanco y negro todos los luminosos. Los escotes como ya decíamos antes, en forma de pico muy pronunciado o los llamados «de bañera». En cuanto a materiales, el algodón ciento por ciento, la bámbula en lycra, el punto y la fibra elastán para bañadores, mientras que los tejidos se emplean para pareos, faldas o pañuelos.

Hay toda una colección de esta marca un estudiado diseño en busca siempre de lo que más puede favorecer a la mujer. Bonitos estampados, algunos en punto muy suave de tono negro y calados, lo que da una nota nueva y atrayente a la prenda.

A grandes rasgos ya sabéis como va la moda en materia de baño, ahora lo que hace falta es buen tiempo para poderlo disfrutar.

(EFE-

Diario de Burgos

Se vende en:

BILBAO - Calle Elcano, núm. 35

VALLADOLID - Platerías, 21

LOGROÑO - Kiosco La Rosaleda

y E. Paracuellos - Muro del Carmen, 9

PINTURA Y PINTORAS

Por Angeles VILLARTA

OCASIONALMENTE, el Banco de Bilbao organiza exposiciones de pintura. Por la categoría de los artistas elegidos o la selección de sus obras, la exhibición se convierte en acontecimiento. Y así ocurre en estos momentos con la convocatoria presentada bajo el lema «Adelantados de la Modernidad», que anteriormente se mostró en Caracas, enriquecida en Madrid con la presencia de Joaquín Sorolla.

Y con él, Francisco Iturrino, Ignacio Zuloaga, Isidro Nonell, Juan de Echevarría, Daniel Vázquez Díaz, José Gutiérrez Solana, Juan Gris, Darío de Regoyos,... Es decir, una espléndida y esplendorosa muestra perteneciente a colecciones particulares, un asombroso descubrimiento de matices, de colores, de técnicas, de inspiraciones, de genialidades. Entre las que hay una mujer, la santanderina María Blanchard.

De esa signular personalidad, a la que consagró una biografía la Condesa de Campo Alange, se han colgado cuatro óleos que marcan su trayectoria: desde la época cubista a sus conmovedores niños, o también dos composiciones al pastel en que la finura del color pone aún más de relieve la perfección plástica a la que llegó María Blanchard dentro de una originalidad inconfundible. Pintura dramática y tierna. La de «la mujer artista de mayor relieve en el siglo XX español, aureolada hoy de renombre universal», en comentario de Leopoldo R. Alcalde.

— ◇ —

Otras mujeres exponen actualmente en Madrid. Citemos a Rosa Cervera, que nos muestra una serie de paisajes no solo de su Cataluña natal sino de Castilla, en Madrid o en sus alrededores, y de los rincones a los que la conducen sus viajes. Rosa Cervera siente profundamente la naturaleza en las grises o doradas otoñadas, en la luz que se duerme de calor en el mar o en la playa o la que reverdece en el fondo quieto de los estanques. Y también las ciudades en la taquicardia del alumbrado nocturno, o en lejanías semisoñadas. Todo un mundo de realidades que al pasar por el pincel de Rosa Cervera cobran peculiar acento.

— ◇ —

Maruja Moutas ha nacido en Asturias y se le nota. Siente la fruición de los colores que fríos o ardientes aparecen en fantasmagorías de una tierra en la que andan en todos los ambientes, sean del paisaje, de la luz, de las pequeñas cosas de la vida cotidiana.

La paleta de Maruja Moutas consigue efectos de una irrealidad muy sugerente. Sus cuadros son como invitaciones a toda una serie de 'ucubraciones. Con temas simples, próximos —un árbol, unas frutas, una flor—, da la pauta de una personalidad muy definida.

— ◇ —

Hay mucho de magia en la obra de Pepi Sánchez. La de la piedra cogida junto al mar, en el fondo de un río, en cualquier parte y que de pronto, en su elemental trazo se convierte en algo bello, extraño. En una obra singular

Las «piedras» de Pepi Sánchez forman un fabuloso mundo; en que la capacidad de creación de la pintora llega a extremos increíbles. Ahí están composicones de un miniaturismo preciosista; otras, de un simbolismo inquietante; algunas, de una contextura casi primitiva en su realismo; o de una pureza tan simple que parece como si la piedra no hubiera sido tocada...

Pepi Sánchez realiza en cada piedra un milagro. Un milagro inagotable: en ocasiones, tocado de ternura; en otras, con una raíz oculta. Y siempre con el triunfo de un inagotable poder creador de bellísima factura. Talento, originalidad, se fusionan en esta obra que señala un nombre que ha abierto camino y que en su propio andar sigue en constante superar de metas: Pepi Sánchez.

ENTIDAD BANCARIA

PRECISA

DIRECTORES

PARA CUBRIR LAS SIGUIENTES PLAZAS EN LA PROVINCIA

BRIVIESCA - VILLARCAYO

INTERESADOS: Teléfono (923) 22 29 04. INEM.

M.E.C.D. 2017

REUNION MENSUAL DE LA COMISION PROVINCIAL DE COLABORACION DEL ESTADO

Tomaron posesión los nuevos vocales y se tomaron numerosos acuerdos

En la sala de juntas del Gobierno Civil, ha tenido lugar la reunión mensual ordinaria de la Comisión provincial de Colaboración del Estado con las Corporaciones locales, que estuvo presidida por don Antolín de Santiago y Juárez y a la que asistieron la práctica totalidad de sus miembros componentes.

En primer lugar, el gobernador civil procedió a dar posesión a los nuevos vocales que forman parte de la Comisión y que son el presidente de la Diputación, el delegado de Industria y Energía y los alcaldes de Burgos, Busto de Bureba, Condado de Treviño, Melgar de Fernamental, Peñaranda de Duero, Quintanar de la Sierra, Tórtoles de Esgueva, Valle de Valdebezana y Villafranca Montes de Oca, a los que el Sr. De Santiago dio la bienvenida.

DESIGNACION DE SUBCOMISIONES

Acto seguido se procedió a la elección de vicepresidente de la Comisión para el que se designó por unanimidad a don Francisco Montoya Ramos, presidente de la Diputación provincial.

Siguiendo el desarrollo del orden del día, se renovó la composición de varias Comisiones, Subcomisiones y otros organismos, impuesto por la renovación efectuada.

Se designaron seis alcaldes para formar parte del Patronato para la mejora de la vivienda rural, habiendo recaído la elección en los de Busto de Bureba, Peñaranda de Duero, Quintanar de la Sierra, Tórtoles de Esgueva, Valle de Valdebezana y Villafranca Montes de Oca.

Por último y en cumplimiento de lo establecido se procedió también a la designación de los cuatro alcaldes que formarán parte de las Subcomisiones dependientes de la Comisión provincial de Colaboración, cuya designación, después de la valoración oportuna en función de las condiciones que se estimaba preciso u obligado tener en cuenta, quedó establecida así:

—Subcomisión de Ordenación Rural: alcaldes de Melgar de Fernamental, Sasamón, Junta de Oteo y Valle de Valdebezana.

—Subcomisión de Montes: alcaldes de Quintanar de la Sierra, Villafranca Montes de Oca, Valle de Valdebezana y Arauzo de Miel.

—Subcomisión de Saneamiento: alcaldes de Melgar de Fernamental, Merindad de Río Ubierna, Merindad de Sotoscueva y Villafranca Montes de Oca.

—Subcomisión del Medio Ambiente: alcaldes de Aranda de Duero Burgos, Miranda de Ebro y Briviesca.

EXPEDIENTES DE SANEAMIENTO

A continuación fueron examinados varios expedientes remitidos con su informe por la Subcomisión de Saneamiento y que se refieren a establecimientos incluídos en el anexo del Reglamento de Actividades Molestas, Insalubres, Nocivas y Peligrosas, habiéndose acordado clasificar y autorizar los que con el debido detalle se especifican a continuación:

Cooperativa Avícola Virgen de Altamira, ampliación dos pabellones más Miranda de Ebro; Construcciones Dobarco, instalación depósito de gas propano, Belorado; Aspanias, depósito gasóleo C, Quintanadueñas; Francisco del Río Ibáñez, auto-servicio, Burgos; Arsenio Fernández Lucio taller de reparación automóviles, Medina de Pomar; «Indusen, S.D.», preparado y mezcla de hierbas y plantas naturales medicinales, Burgos; Carlos Rojo Martín, Aprixo para ganado lanar, Cabia; Mariano Arranz Cabia, tapicería de vehículos, Burgos; Honorato Muñoz Simón, fabricación de guantes, Burgos; Amparo Agustín Martínez, vaso de hormigón almacenamiento de gasóleo, Miranda de Ebro y Pascual Hermanos S.L., almacén artículos alimenticios, Villagonzalo Pedernales.

Se acordó dejar sobre la mesa para adoptar una decisión, después de contar con mayor información, el expediente relativo a la solicitud instada por don Javier López-Brea, para ubicar un establecimiento de cría y engorde de ganado de cerca en el camino de Cortes, del término municipal de Burgos.

En este mismo aspecto el delegado de Sanidad y Seguridad Social, en su calidad de vicepresidente de la Subcomisión de Saneamiento, se refirió a las deficiencias que se observan en la documentación que los Ayuntamientos remiten en los expedientes de actividades molestas, insalubres nocivas y peligrosas, cuya documentación muchas veces incompleta, hace que se retrase el despacho de los expedientes.

AYUDA A VARIOS PUEBLOS.

Se dio a conocer, acto seguido, la propuesta de distribución del crédito situado para conceder ayudas a las obras que se realicen por los Ayuntamientos en régimen de acción comunitaria, propuesta que se realiza en atención a criterios ya preestablecidos, que aclaró el gobernador civil, señalando como se consideraban preferentes las obras relativas a abastecimientos de aguas, saneamiento y depuración y después las de alumbrado, comunicaciones, pavimentación, etc.

La propuesta comprende las obras, localidades e importes que a continuación se indican:

Quintanilla del Rebollar, saneamiento, 359.344 pesetas. Abastecimientos de agua en Gete, 625.000; Río-Quintanilla, 341.696; Ages, 1.771.589; Barrio de Muñó, 461.537; Rabé de los Escuderos, 695 953; Barrio de Colina, 920.230; Fresno de Rodilla, 905.862; Mozoncillo de Juarros, 405.136; Piérnigas de Bureba 421.962 y Santotis, 693.474 pesetas. Abastecimientos de agua y saneamiento en, Castil de Peones, 577.000; Melgosa, 486926; Barrio de San Felices, 321.938; Menamayor, 238 521 y Santa Coloma del Rudrón, alumbrado, 1.000 427 pesetas

Conocido un escrito de la Diputación provincial, relativo a la revisión de precios de las obras de varios caminos vecinales (entre ellos el de Zarzosa de Río-Pisuerta por Hinojal a C-627, por importe de 552.842 pesetas del C.V de Tagarrosa a Zarzosa de Río-Pisuerga, por 586.999 pesetas y del de Humada por Talamillo del Tozo a la BU-6.220 cuya revisión supone la cifra de pesetas 678.584) y visto que la revisión solicitada se considera debidamente fundada, siendo a cargo del Estado la total financiación de la suma de 1.818 425 pesetas, se acordó, informar favorablemente a los fines de que pueda solicitarse de la Subdirección General de Planes provinciales, la situación del crédito correspondiente.

ESCRITOS Y DOCUMENTOS RECIBIDOS

A continuación se dieron a conocer al pleno, los escritos y documentos recibidos en la Secretaría de la Comisión, entre los que cabe destacar:

—De la empresa «Arranz Acinas, S.A.» y de la Comunidad de vecinos de la calle Santiago - San Bruno, portales 6, 8, 9 y 10, relacionados ambos con las dificultades que se presentan con la empresa Loste Bahlsen, S.A. por los ruidos y vibraciones que la misma produce, habiendo informado el delegado de Industria que puesto que es imposible técnicamente reducir más aquellos ruidos y vibraciones, la sola construcción de un muro de separación podría no resultar suficiente, sugiriendo se indicase a los interesados que el problema debe ser planteado a una empresa especializada para después establecer las medidas correctoras que fuesen precisas, con lo que la Comisión mostró su aprobación, acordándose requerir a «Loste Bahlsen, S.A.» para que de las facilidades necesarias a los fines de lograr el aislamiento preciso.

—Queja de los vecinos de la calle Alfonso VI, número 39 de Miranda de Ebro por las molestias de todo orden que produce un taller de quemadores de calefacción instalado en los bajos del inmueble por don Manuel Fernández Monterrubio, sin haberse cumplido las prescripciones obligadas para la instalación, asunto en que se interesará al Ayuntamiento mirandés.

—Escrito de varios vecinos de Olmedillo de Roa, poniendo de manifiesto una serie de circunstancias relacionadas con una explotación de ganado porcino que en aquella localidad posee don Isidoro Escudero. Se acordó esperar al informe de la Subcomisión de Saneamiento para resolver definivamente este asunto.

—Comunicación del Servicio de Defensa contra Fraudes y de Ensayos y Análisis Agrícolas de la Dirección General de Industrias Agrarias relacionados con el acuerdo adoptado por esta Comisión, en su sesión anterior, a la vista del escrito remitido por la Federación provincial de Unionees de Labradores y Ganaderos de la provincia de Burgos en el que se daba cuenta de varios problemas relacionados con posibles fraudes en los abonos químicos, de cuyo escrito quedó enterada la comisión, acordándose dar traslado del mismo a la Federación mencionada.

OTROS ACUERDOS

El alcalde de Burgos intervino en primer lugar, en el turno de ruegos y preguntas, para solicitar ayuda, bien a través de Acción Comunitaria o de cualquier otro medio, para afrontar las obras de arreglo y construcción de un puente que permita los accesos al campo de deporte de Pallafría, cuyas obras se imponen inmediatamente, dado que ha de servir para la celebración de los Juegos de la FISEC, ante la imposibilidad por parte de la Comisión de cualquier clase de subvención, se acordó realizar determinadas gestiones cerca del MOPU para obtener aquella ayuda, sin perjuicio de solicitar ya de la Confederación Hidrográfica el permiso correspondiente.

Por su parte el delegado de Turismo informó de que disponía de un crédito para invertir en Museos y Monumentos, propiedad de las Corporaciones locales, habiéndose acordado que al menos en su mayor parte, el aludido crédito se invierta en la instalación de los cuatro museos comarcales que se piensan establecer en la provincia para evitar el expolio que está sufriendo nuestro patrimonio artístico, aprovechando la oportunidad para mentalizar a los alcaldes y a través de ellos a toda la población, de la necesidad de ceder sus obras de arte para su cuidado y guarda debidos en depósito, con independencia de que puedan exhibirse en determinadas festividades en las localidades de donde procedan. Se acordó agradecer al delegado de Turismo su información.

A continuación dio cuenta de que dentro del convenio que el Instituto Nacional de Educación Física y Deportes y la Diputación provincial habían suscrito con los Ayuntamientos de Palacios de la Sierra, Torresandino, Belorado, y Oña, habían sido concedido créditos por importe de 40.000.000 de pesetas para cada una de esas localidades, cantidades que deberán invertir en instalaciones deportivas, dentro de sus respectivos Municipios.

Finalmente, el presidente de la Diputación informó de las reuniones que con otros presidentes de las provincias de la región de Castilla y León en las que se proyectó lo que ha de ser el gran área de expansión industrial, en la que se pretende incluir a las provincias de Santander, León y Logroño a pesar de no formar parte de la región, unificándose los beneficios ahora dispersos que se conceden a industrias según su naturaleza y ubicación en cuyo área se tratará de incluir el mayor número posible de núcleos de población.

TALLERES GRAFICOS
DIARIO DE BURGOS

Trabajos a todo color en

OFFSET

Presupuestos ventajosos

Talleres Gráficos Diario de Burgos

Calle San Pedro Cardeña, 34 - Apdo. 46 - Telf. 21 73 58

PAPELERIA TAGRA - Vitoria, 13 - Teléfono 20 28 52

Miles de vietnamitas fugitivos esperan en sus barcas

Hong Kong. — Miles de refugiados vietnamitas en sus pequeños barcos esperan a que las autoridades tomen alguna determinación con respecto a su situación. El aumento progresivo y diario de refugiados está causando graves problemas a las autoridades de Hong Kong. — (Telefoto EFE-UPI).

M.E.C.D. 2017

SOLILOQUIO DE AMOR

Por Francisco ESPINOZA DUEÑAS

Y tú, cual llorarás... tú, enamorado
de tonto enorme seno girador...
Yo te consagro Dios, porque amas tanto;
porque jamás sonríes; porque siempre
debe dolerte mucho el corazón.
CESAR VALLEJO

HOY (día 27 de Mayo de 1979) con leve viento y finísima llovizna que me acaricia el rostro, muy temprano y de mañana, voy por entre los árboles de mi amado Parral. Hoy me apetenece escribir, tengo agolpados en mi mente montones de asuntos del hogar, del amor, de la amistad; asuntos del estudio, del trabajo, en fin; la madeja de mi vida se va envolviendo y envolviendo: fatigas, luchas, alegrías e ilusiones, y entre tanto anhelo y desazón me urgen las mejores resistencias vitales y sensibles para soportar los embates y para usar bien todas las alegrías. Camino agarrándome a la mano de la vida, ¡no quiero ser un náufrago! Lucho denodadamente por salvarme, por marcar con mis pasos las huellas de un sendero para el amor; quisiera ser una especie extraña, diferente, que no conozca el odio, ni el rencor, que no conozca ni el egoísmo ni la avaricia, quiero ser existencia que valga como lo bello y útil, con horizonte en la infinitud del universo, ¡no quiero perderme, estoy defendiendo mi fe en la Luz!...

Escribo deprisa sobre mis papeles, como para aprisionar mis recuerdos, mis latentes vivencias. ¡He venido una vez más a este parque huérfano de amor! ¡Parque que se usa para destruirlo! ¡Parque centenario de vida! ¡Generoso parque del Parral! Vengo a confundirme entre tus nobles árboles, vengo como a recuperar la imagen que hace apenas unas pocas horas, entre huertas y campos de Medina de Pomar, invectaba en mis retinas y en mi alma una paz infinita. He caminado silenciosamente, ya de tarde, entre tenue panumbra, por las calles limpias, estrechas y serenas de Medina de Pomar, he saboreado hasta la saciedad, con alegría incontenible, la gracia y el contraste entre las callecitas, los recovecos y las amplias plazoletas, he visto variedad de miradores y balcones plenos de luz y delicadeza. ¡Qué placer caminar por calles de dimensión humana!

Recuerdo y describo las imágenes por sus formas y contenidos que me han impresionado. Les pondría a cada una nombres diferentes, de los más bellos y sonoros significados, como para que el mundo se entere en dónde hay un modelo que imitar para hacer «las nuevas ciudades de los hombres». ¡Por entre las piedras de las inmensas y maravillosas Torres de Medina, he llegado hasta el cielo! Me ha conmovido el equilibrio y la majestad de tan soberbio monumento, en mi mente lo imagino recuperado de su abandono, me lo imagino en glorioso recinto lleno de vida, para desde ahí, irradiar la inteligencia y sensibilidad de los medinenses a todos los vientos. Camino lentamente, buscando y observando, me acompaña un discípulo que viene desde Vitoria para ayudarme en un nuevo evento pedagógico; y en eso de buscar súbitamente distinguimos a corta distancia, entre espacios y callejuelas, un almácigo verde, ¡es un primoroso parquecito!, pequeño como un juguete, se llama La Revilla. Está en una especie de colinita, llena de pinares de corta estatura, todos entrelazados, como si se abrazaran, amorosamente, todo él es un ámbito de intimidad, gracia y paz; para los niños, para los enamorados, para los ancianos. ¿Por qué no hacemos nuevos parques?...

Así, caminando de recreación en recreación, entramos a la arteria central de la ciudad, al lado de la cual se acoda la Plaza Mayor; en este punto mi éxtasis se perturba. Iba como sosteniendo la respiración, gizando interiormente, pretendía un clima de silencio como para no despestar a los demonios destructores del bello orden, pero aquí, en este recodo, en que ya se ve la intromisión pretenciosa de una «moderna arquitectura», aquí, quisiera gritar, ¡cuidado, cuidado, salgamos todos a defendernos de los destructores de la vetusta ciudad! Ello significaría un equilibrio urgentísimo de los asuntos humanos: la casa, nuestra casa, el jardín, los árboles, el oxígeno, el aire, la luz, en suma: la alegría de vivir.

Desde la Plaza Mayor, mirando hacia adelante y con los brazos apoyados sobre la inmensa balaustrada podemos ver, como desde un palco, a la diestra y a la siniestra, variadísima secuencia de balcones y miradores, colgados como enjambres sobre los inmensos muros que parapetan a la noble ciudad; ahí abajo, repartido en andenes, jardines y huertas que llevan nuestros ojos hasta el infinito, y en este recorrido, al frente, en medio del paisaje, emerje el Instituto de Bachillerato Medina-Villarcayo.

Venir a esta región, significa para mí, rememorar mi primer encuentro con Manuel Ruiz López, presidente de la Asociación de Padres de Alumnos del Instituto Nacional Mixto de Bachillerato Medina-Villarcayo. Había realizado mi pintura mural más ambiciosa de dimensiones físicas y de tiempo empleado; 24 metros cuadrados en hora y media. Se trataba de un angustiado compromiso en que se debatía el honor de una idea: un manera nueva de hacer vibrar la sensibilidad, invitando a participar a cuanto niño, joven o persona mayor lo deseare, en una empresa en la que todos íbamos a salir ganadores. Todo esto ocurría durante la noche del sábado 15 de Mayo de 1976, en el programa de TVE «Directísimo»; al terminar mi obra, desde el mismo podium de trabajo la había ofrecido a un Centro estudiantil de la provincia de Burgos. Manuel Ruiz López, gestor entusiasta y amoroso de buenas acciones, fue el primero y casi el único en recibirme en Burgos-Ciudad y de entre las letras de su Saluda destaco: «Si desea «colocarle» en algún lugar donde pueda aumentar «la cuota de sensibilidad artísticas», con mucho cariño le recibiremos, para el bien de nuestros hijos». Se cumplió pues la promesa y la pintura que a su vez signfica un homenaje al poeta César Vallejo, se instaló en el salón de actos del aludido Instituto.

Ha pasado un tiempo prudencial y regreso a Medina de Pomar para también cumplir otra promesa, dar los últimos retoques que merecía el mural, e igualmente para restaurarlo de arañaduras y pequeños defectos propios de un trabajo tan agobiado y apresurado. Esto ha sido un motivo para que el Instituto de Bachiller Medina-Villarcayo y el APA organizaran un evento pedagógico, del cual ha nacido una nueva pintura mural en un clima de convivencia de indescifrable emoción y de motivaciones de muchos asuntos humanos.

«Arte y Pedagogía X», ha tenido para mí las significaciones más emocionantes y bellas no imaginadas. Se ha tratado de un evento impecable de organización, lleno de entusiasmo, que parecía con el correr de los días brotar y crecer en todos los rincones del Instituto; de cada corazón y de cada mirada de los centenares de alumnos que desfilaban incansablemente ante el nuevo mural que nacía en un clima de ebullición humana.

Terminar estas letras equivale como a una despedida, y cuando llegan estos momentos vacilamos, nos entristecemos y hasta musitamos una congoja. Todo el evento fue una verdadera fiesta de la creatividad. La última noche significó la culminación, fue emocionante y alegre. Increíble cantidad de público se apiñó en el salón de actos; niños, jóvenes y personas mayores, todos unidos crearon una verdadera algarabía; la palabra afloró con emoción y sinceridad; la música, el canto y la poesía contribuyeron a crear un clima increíble de belleza, en que finalmente no sólo se unían los profesores y alumnos de manera nueva, alegre y promisora. Ha sucedido —creo— algo ansiado en esta comarca y es el reencuentro afectivo y sensible de todas las entidades ciudadanas de Villarcayo, Medina de Pomar, Espinosa de los Monteros, Villaescusa de Mena y Trespaderne; en este inciso, debo mencionar al artífice de toda esta secuencia de tra-

(Pasa a la página siguiente)

AVA GADNER, LA MUJER MAS BELLA DEL MUNDO

Así lo han declarado diez directores de sociedades dedicadas a la fabricación de cosméticos

Por Pepa BARCELO

«Una mujer desgraciada», «Una mujer incomprendida»; «Una mujer que se defiende de un complejo de inferioridad»; «Una mujer encantadora» y «El animal más bello del mundo» son algunas de las definiciones que sobre Ava Gadner se han afirmado durante años.

Lo verdaderamente cierto es que esta mujer enigmática, tímida y de mirada profunda ha llegado a ser un mito tanto por su carrera cinematográfica, por su belleza como por su espectacular vida privada.

El motivo de que Ava Gadner salte de nuevo a las páginas de los periódicos se debe a que ha sido elegida la mujer más bella del mundo por los directores de diez sociedades dedicadas a la fabricación de cosméticos reunidos en Nueva York.

La elección debía haber recaído en la mujer más bella entre los 25 y los 50 años. Su designación ha sido una excepción ya que Ava cuenta 57, pero de todos modos ha sido muy acertada.

TIEMPO RECORD

Hace ya muchos años que la fama de esta bella actriz sigue intacta. Hija de un granjero nació hace 57 años en un pueblo de Carolina del Norte (Estados Unidos).

Al morir su padre, la madre cambió su pequeña granja por una residencia para profesores. Ava estudió su bachillerato con la idea de convertirse en secretaria.

Unas vacaciones en casa de su hermana en Nueva York cambiaron su vida y sus planes de forma radical. Su cuñado envió unas fotos de Ava a Hollywood. Ante el asombro de todos fue requerida para hacer unas pruebas. Se le pidió que estuviera callada mientras se realizaban por miedo de que su acento la perjudicase. Pero hablando o en silencio Ava Gardner se encontró en un tiempo record en la cima de la popularidad.

La actriz fue durante muchos años preferida por los directores cinematográficos, especialmente de John Huston cuya amistad y admiración es mutua.

Ultimamente hemos tenido la oportunidad de ver a Ava Gardner junto a Paul Newman en la película que precisamente dirigió Huston «El juez de la horca». El director quiso rendir homenaje en esta película a la actriz. Su presencia está patente durante todo el film aunque su imagen sólo aparece escasos minutos.

Su primer papel importante lo realizó en «Forajidos» con Burt Lancaster y Brien como compañeros.

Más adelante protagonizó «Una vida y un gran amor», «Venus», «Mundos opuestos» y algunas otras y, tras algunos fracasos cinematográficos «Las nieves del Kilimanjaro», «Mogambo», «La condesa descalza», «55 días en Pekín»... que siguieron manteniendo a la diva en la cumbre del estrellato.

SUS TRES FRACASOS

Pero si esta actriz, que no está contenta con su trabajo y que se considera vieja desde que tenía 20 años, ha conseguido infinidad de éxitos materiales, éstos no le han aportado ni la felicidad ni el amor.

En 1942 se casó con el actor de 1,52 centímetros de estatura Mickey Rooney del que se divorció un año más tarde. Ava Gadner dijo que este matrimonio fue un rotundo fracaso desde el primer momento ya que los dos eran muy jóvenes y sin ninguna experiencia.

En 1945 la actriz contraía nuevas nupcias con el músico y compositor Artie Shaw que intentó por todos los medios instruirla. Hizo que se matriculase en la Universidad y que visitara a un psicoanalista para conocerse mejor. De su segundo marido Ava Gadner ha dicho: «Quería que todo el mundo me tomase por una intelectual y una persona muy culta. Me recitaba poemas mientras comíamos». El matrimonio duró esta vez 13 meses.

Su nuevo marido en 1951 fue el actor Frank Sinatra. En esta ocasión parecía que la cosa iba a salir bien pero tampoco fue así. Sinatra adoraba a la estrella pero era tremendamente celoso. Hacía que la vigilasen constantemente. Creía que su mujer se enamoraba de cada actor que trabajaba con ella. Se separaron en 1955 aunque el divorcio no llegó hasta 1957. Cronistas sentimentales apuntaron la posibilidad de que volvieran a casarse pero se equivocaron.

De todos modos Ava Gardner y Frank Sinatra siguen siendo grandes amigos. Antes de que el actor vendiese su casa de Acapulco, la estrella solía pasar temporadas allí.

Ava Gadner ha dicho en varias ocasiones que solo ha amado a tres hombres en su vida pero que no han sido ninguno de sus tres maridos.

VARIOS IDILIOS

Después de su último fracaso matrimonial, a la actriz se le han atribuído numerosos idilios. Claude Terrail, que estuvo casado con Barbara Warner, la hija del productor cinematográfico; Walter Chiary; Sandy Shitlaw, George Scott y algunos otros.

Ava Gadner residió varios años en España. Vivía en una villa cerca de Madrid con su hermana Beatriz. Su afición diurna eran los toros y la nocturna la asistencia a los tablaos flamencos.

En nuestro país hizo muchos amigos, especialmente figuras de la fiesta nacional. Se le adjudicaron idilios con Luis Miguel Dominguín y con Mario Cabré.

Sus fracasos matrimoniales, sus falsos o verdaderos idilios y su afición demasiado conocida por el güiski contribuyeron a crear una imagen de Ava Gadner como la de una mujer completamente fracasada que recurría a métodos según algunos no demasiado ortodoxos para conseguir una felicidad a cualquier precio.

Ava Gardner con su tercer marido, Frank Sinatra, en la época de máximo esplendor de la todavía guapa estrella. — (Foto EFE-FIEL).

Ava Gadner tiene vocación de ama de casa como ella misma ha confesado y seguramente hubiese cambiado todos sus éxitos profesionales por un matrimonio sólido y unos hijos.

Ultimamente solo interpreta alguna película por necesidad económica. Una de sus últimas apariciones en la pantalla fue en «Susan B».

De todas maneras Ava sigue siendo a sus 57 años una de las actrices más guapas que ha tenido el cine y la prueba de esto ha sido su designación como «la mujer más bella del mundo».

Su nombre pasará seguramente a formar parte de la inmortal lista en la que ya figuran nombres como los de James Dean, Marilyn Monroe, Clark Gable o Greta Garbo.

EFE

ALBANIA, SOLA ANTE EL PELIGRO

Al romper sus relaciones con China, Albania buscará el apoyo de Atenas, de Roma y de los países del Norte de Africa

Por Luis MIRA IZQUIERDO

TITO, el antiguo guerrillero llamado José Broz, está demostrando, cumplidos ya sus ochenta años, una fortaleza que extraña a propios y extraños y una capacidad política innegable. En Yugoslavia Estado compuesto por cinco repúblicas federadas y dos territorios autónomos, todos ellos con lengua, religión y costumbres diferentes y propias, Tito es hoy por hoy, el nexo de unión entre razas y credos tan diferentes.

Su desparición podría tener consecuencias muy importantes: por una parte, la posible nueva sumisión de Yugoslavia a Moscú, con invasión o sin ella, y la vuelta de las «reivindicaciones» de la pequeña Albania, como veremos, aunque está demostrando su coraje (y lo demostró también cuando Mussolini se apoderó de la nación y luego desde ella atacó sin éxito a Grecia), tiene una difícil papeleta para conseguir sus propósitos. Mucho más desde que rompió sus amistosas relaciones con China.

LAS MUJERES PREDOMINAN

Paradójicamente en un país predominantemente musulmán, las mujeres albanesas ocupan un lugar importante en la vida política de este país, que cuenta con cuatro millones y medio de habitantes. Y es una mujer, Vito Kapo, presidenta de la Unión de Mujeres Albanesas, la verdadera eminencia gris del jefe del Estado, el ya también anciano (70 años) Enver Hodja.

Ha sido Vito Kapo la que ha propiciado la ruptura con China. Ruptura buscada también por Pekín, que suprimió las ayudas a Albania e incluso llegó a pedir que los gastos de los técnicos científicos y asesores militares, fueron pagados por los albaneses. La ruptura era así inevitable. Sin la ayuda de los chinos, sin relaciones con los países occidentales de Europa y sin su único apoyo, el chino, Albania se queda así sola ante el peligro. Albania no puede vivir sin algún apoyo exterior.

Y ello, a pesar de que bajo el régimen dictatorial de Enver Hodja, Albania ha progresado mucho. En 1939, tres de cada cuatro pueblos sin luz eléctrica, indicaban el índice de subdesarrollo en que estaba el país. Ahora, exporta energía eléctrica y ha electrificado todos los núcleos de población.

Gran parte de este progreso se debe al esfuerzo de las mujeres albanesas. En un país predominantemente musulmán y donde las estatuas de Stalin se ven por todas partes, después de haber sido destruídas en todos los países socialistas del Este de Europa, las mujeres albanesas ocupan puestos destacados en las instituciones del Partido y forman una mesa laboral mayor que en cualquier otro país, socialista o capitalista.

Las mujeres componen el 47 por ciento de los alumnos de las Universidades y muchas de ellas son ya profesoras en escuelas, Institutos de enseñanza media y también en las Universidades. En sus reuniones periódicas Enver Bodja está siempre presente. Y la presidenta de las mujeres está considerada como uno de los personajes más importantes de Albania. Ella fue, con su amistad con la mujer de Mao, la que logró el apoyo de China y ella ha sido la que ha propiciado la ruptura, bien vista por los albaneses.

Porque, aunque recibieron a los chinos como «camaradas», luego se fueron enfriando las relaciones entre los albaneses y los chinos. Estos, ante el despego de las albanesas se llevaron a sus propias mujeres y esto acabó las iras de las mujeres albanesas, que veían en ello un intento de colonización. De aconsejar a los albaneses que aprendieran «la lengua del gran amigo asiático», Vito Kapo pasó a ser enemiga acérrima.

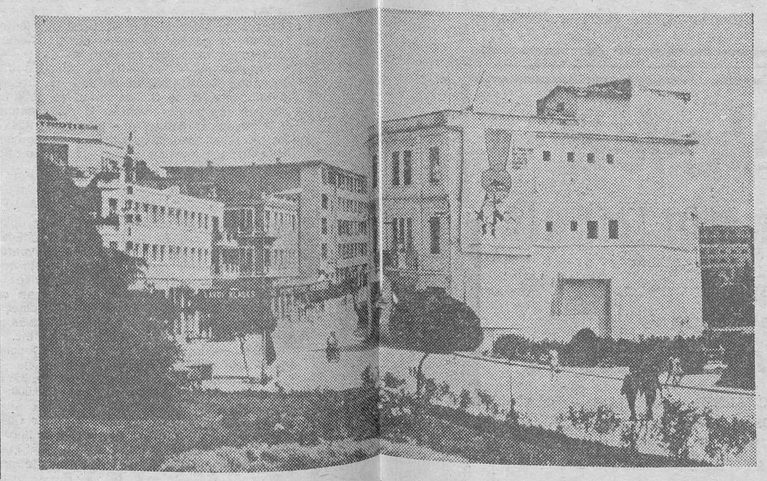

Una calle de Tirana en la que puede observarse un cartel que fustiga a la burocracia. — (Foto EFE-FIEL).

(Pasa a la página siguiente)

A COLABORAR TOCAN

Por Luis AYLLON

TENGO un amigo que se está frotando las manos después de las elecciones municipales y ya tiene preparado todo un programa de actuación, ahora que las izquierdas están acomodándose en los asientos de alcaldes y concejales. Pero no crean ustedes que mi amigo es socialista o comunista. No, ni mucho menos. Mi amigo es de derechas de toda la vida, pero que muy de derechas, y por eso, aunque al principio se asustó un poco y llegó a temer, incluso, que a todos los semáforos de su ciudad les dejaron solo la luz roja poco a poco se fue convenciendo a sí mismo de que podía pesárselo bastante bien.

Así que en sus ratos de ocio, ha elaborado todo un dossier para ofrecérselo al nuevo alcalde, que le invita a participar en la cosa municipal. Entre otros detalles, recoge un plano en el que mi amigo ha situado los 20 metros cuadrados de césped que dice le corresponden, los 15 baches y las 3 farolas rotas de su calle, los 4 puestos escolares para sus hijos a 50 metros de casa, el club de ancianos para su padre y otras menudencias que por lo visto prometió al alcalde electo, antes del 3 de Abril.

Hasta aquí, mi amigo es todo un modelo de ciudadano consciente. La pega surge porque quiere y exige soluciones inmediatas y no acepta disculpas o, por el contrario, amenaza con una manifestación semanal pidiendo la dimisión del señor alcalde con saltarse los semáforos porque el tráfico es un casos, con no pagar las multas hasta que no le pongan aparcamientos, con sacar la basura a la calle tres veces al día, incluso festivos, y con tirar los papeles al suelo hasta que coloquen papeleras cada veinte metros.

He tratado de calmarle, pero no hay forma. Por lo visto, cree que la democracia fabrica alcaldes tipo Superman. Así que le he dejado y me he ido a tomar un vino con otro amigo de toda la vida que se me ha vuelto rojillo. Lleva una insignia de su partido en la solapa y está más feliz que unas pascuas con lo del Ayuntamiento de izquierdas. «Ahora sí que va a funcionar esto», repito una y otra vez, mientras yo trato de cambiar un poco el tercio. Pero no hay manera. «Se van a enterar los especuladores», dice satisfecho.

Como le he dicho que estaba de acuerdo, hemos pasado a hablar de la política nacional y no ha sabido explicarme qué hacían los socialistas y comunistas en una manifestación que pedía más metralletas para ETA, si resulta que hace poco condenaban el terrorismo de la organización. También se ha callado cuando hemos hablado de las amenazas de don Santiago de lanzar a la calle a los currantes como si fueran mastines, si el Gobierno hace una política de centroderecha, independientemente de que haya por medio o no, justas reivindicaciones laborales.

Para ver si nos ponemos de acuerdo en eso de la colaboración hemos quedado en tomarnos unas copas los tres y de paso arreglamos el país o por lo menos nuestra ciudad, que buena falta nos hace.

M.E.C.D. 2017

SOLILOQUIO DE AMOR

(Viene de la página central)

bajo, estudio y creatividad en cinco apretadísimos días, aludo al director del Instiuto de Bachillerato, José María Hernández Ruiz, artesano principalísimo de lo humano; le he observado venir a ras de los más ínfimos detalles para culminar en las más altas eclosiones de sensibilidad; hoy le recuerdo con alegría, junto al presidente del APA, los cuales han provocado en el Instituto una inquietud ejemplar muy difícil de olvidar.

Me siento en gratitud infinita con esta vivencia, me siento privilegiado de gozo, doy gracias a Dios hacedor de todo. Sí, me estoy dirigiendo a Ti, directamente, sin intermediarios, a Ti, que me proteges, para decirte: ¡cuanto te amo! y ¡cuánto de verdad tendríamos que amarte!

ALBANIA, SOLA ANTE EL PELIGRO

(Viene de la página central)

ma de la presencia china. Sobre todo cuando los «cuatro grandes» de la China surgida tras la muerte de Mao, ordenaron el arresto de su viuda.

La carta de Vito Kopa al jefe chino, de acuerdo con Hodja, pidiendo «explicaciones» sobre este arresto, no ha tenido contestación. Desde este momento se consumó la ruptura.

AISLAMIENTO PELIGROSO

Ahora, Vito Kopa consciente de que el aislamiento total es muy peligroso, vuelve sus ojos a Roma y Atenas, lo que significaría un cambio de orientación muy significativo en la política exterior (con sus repercusiones en el interior) de Albania, que no puede vivir replegada sobre sí misma. Las relaciones con Grecia han mejorado sensiblemente, pueden mejorar las relaciones con Roma, Enver Hodja y su asesora principal piensan también establecer relaciones con los países de Africa del Norte. Una delegación albanesa viajará antes de fin de año a Atenas para asistir a una reunión de las uniones de mujeres de Grecia.

Nadie desconoce la importancia estratégica de Albania, en la boca Sur del Adriático, ante cualquier eventualidad bélica y los albaneses jugarán esta carta con habilidad. Pero lo cierto es que, hoy por hoy, Albania está sola ante el doble peligro de que, muerto Tito, se instale en Belgrado un Gobierno pro-soviético que intente invadir Albania. Pero Moscú lo pensaría dos veces porque los albaneses no son gente fácil de vencer ni de rendir y su coraje lo han demostrado en numerosas ocasiones y últimamente con esa atrevida ruptura con la China renovada. De la vida de Tito depende una vez más el que estalle o no estalle el volcán auténtico más peligroso que los terremotos, de los siempre difíciles Balcanes.

(EFE).

✝

LA SEÑORA

D.ª Irene Hernando Velasco

(VIUDA DE FELIPE GONZALEZ)

Falleció en el día de ayer, a los 78 años de edad, después de recibir los S. S. y la Bendición de S. S.

D. E. P.

Sus resignados: hijos, Florencia (religiosa), Pedro Luis, Carolina y Luisa; hijos políticos, Lucía González y Luis Dominguez; nietos y biznietos, hermanos, hermanos políticos, sobrinos, primos y demás familia

RUEGAN ORACIONES POR EL ALMA DE LA FINADA

El entierro y funeral se celebrarán HOY, DOMINGO, a las CINCO, en la parroquia de SAN COSME Y SAN DAMIAN, seguidamente la conducción de la finada al cementerio de San José, actos de caridad por los que anticipan las gracias.

Vivía: General Mola. 25.

Capilla ardiente: Residencia Sanitaria.

Burgos, 3 de Junio de 1979

Funeraria "San José"

✝

EL SEÑOR

D. LAZARO RUEDA QUINTANA

Falleció en el día de ayer, a los 63 años de edad (víctima de accidente de circulación), después de recibir los Santos Sacramentos y la Bendición de S. S.

D. E. P.

Su resignada esposa, doña Crescencia Maté Sagredo; hijos, Avelino y María Rosario; hijos políticos, Carmen Salaices Martínez y Fernando Monterola; nietos, hermanos políticos, sobrinos, primos y demás familia

RUEGAN ORACIONES POR EL ALMA DEL FINADO

El entierro y funeral se celebrarán HOY, DOMINGO, a las SEIS, en el pueblo de QUINTANAVIDES, acto seguido la conducción del finado al cementerio de dicho pueblo.

Vivía en Madrid. Quintanavides, 3 de Junio de 1979

Funeraria "San José"

COPPOLA SUPERESTRELLA

Por Pepa BARCELO

En el XXXI festival de cine de Cannes, Francis Ford Coppola indiscutible est. 'a de este certamen, ha roto el silencio que durante 30 meses guardó sobre su obra mestra, su «Apocalypse Now».

La película ha conseguido tener las colas más largas ante las taquillas de Cannes con una expectación inusitada, y finalmente ha conseguido la Palma de Oro del Certamen, junto con el filme «El tambor de hojalata» del alemán Schloendorf.

Si bien este preestreno no ha logrado una crítica unánime sí ha conseguido dar una impresionante visión de lo que fue la guerra del Vietnam, tema que al parecer se encuentra de moda.

Francis Ford Copola, hombre polifacético, dedicado al teatro, cine y ópera hizo su debut como director a los 17 años. En los círculos cinematográficos se le considera como un pequeño «Premio Nobel» de este género.

Sus vitrinas están desde hace años repletas de los galardones más codiciados.

LLEVA EL ARTE EN LA SANGRE

Coppola nació hace 40 años, en Michigan y se educó en los Colegios más famosos de Nueva York.

Heredó de su padre la afición por el arte, pero no siguió el camino de éste, un famoso compositor. Su obsesión se centraba en todo lo que ocuría en los esenarios y en las pantallas. Especialmente lo que se desarrollaba detrás, entre bastidores. Se decidió entonces por el teatro y el cine.

Su carrera comenzó como actor aficionado interesándose más tarde por la direción. Obtuvo el diploma en el «Theatre Ar' :». en el «Hofstra Colege» y se graduó en la escuela de cine de la Universidad de California-Los Angeles.

En 1956 presentó su versión de «The Rope» en el drama de Eugene O'Neil. Animado por el éxito siguió con ot is obr.s. Como autor y director ya famoso en el teatro fue requerido para la pantalla grande, y no se hizo de rogar.

Los juicios sobre «Dementia 13» su primer trabajo como director cinematográfico en 1963 le animaron a escribir 15 guiones para la «Seven Arts Company». Uno de estos guion s «The big goy now» fue su ejercicio final para conseguir la licenciatura en Bellas Artes.

Sus films se han ido sucediendo con un éxito sorprendente y su fama cimentando y ensanchando.

Con «Finian's Rainbow» ganó la Concha de Oro del festival donostiarra. Con «El Padrino» según la novela de Puzo y uno de los mayores éxitos en las pantallas de Estados Unidos, dos Premios de la Academia por el guión y uno más, del Círculo de Escritores por la Direción. Con «La Conversación». «El gran Gatsby» y «American Grafitti» una popularidad y un reconocimiento a escala mundial.

Su gran y esperado momento llegó en 1974 cuando en «El Padrino II», una película que ya había sido un éxito en todas las pantallas, consiguió el Oscar al mejor director. La codiciada estatuilla vino a engrosar la lista de los galardones que posee Coppola.

EL ESCANDALO DE CANNES

Si tuviésemos que elegir un tema cinematográfico de moda, sin duda la opinión coincidiría en que es Vietnam.

Francis Ford Coppola ha presentado en Cannes el preestreno mundial de una película que sin duda puede calificarse como una de las más importantes, amén de ser la más cara que hasta ahora se ha rodado.

En 1969 Georges Lucas habló a Coppola de la idea de una película sobre el Vietnam. El proyecto fue aprobado por los ejecutivos de la Warner pero no siguió adelante.

Cuando Coppola terminó el rodaje de «El Padrino» intentó llevar a cabo esta idea pero sin ningún éxito. Los actores no querían comprometerse y el Ministerio de Defensa boicoteó el proyecto.

Ahora este director cinematográfico ha llevado a Cannes «Apocalypse Now» un preestreno que ha despertado la más viva expectación. Una visión impresionante y un espectáculo extraordinario sobre la guerra del Vietnam.

«Apocalyspse Now» tiene como base literaria la obra de Josep Conrad «En las tinieblas del corazón» y sobre ella una serie de hechos y anécdotas recogidas por John Millius.

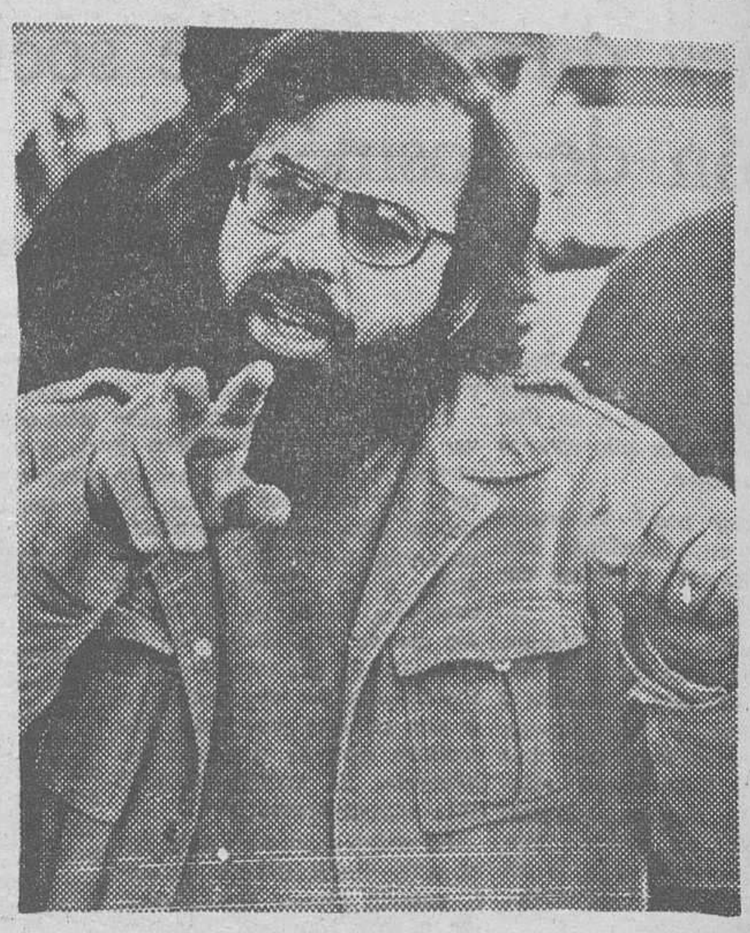

Francis Ford Coppola, la sensación del Festival de Cannes. — (Foto EFE-FIEL).

El horror, las bombas, las explosiones, la crueldad y una impresionante y macabra danza de aviones que, a ritmo wagneriano, atacan un Vietcong sobrecogedor, ayudado todo esto por las técnicas más sofisticadas, hacen de esta película un espectáculo traumático.

DOS FINALES

La película, que todavía no está acabada, se presenta de momento a gusto del consumidor, es decir, con dos finales.

Coppola ha tomado en este film la guerra del Vietnam como punto de partida para una reflexión sobre la maldad humana que llega más allá de los condicionamientos políticos. Ha demostrado que sigue siendo una de los más grandes y más completos, como director, guionista, escritor y productor.

Creador en 1968 de una ambiciosa y original compañía de producción, la «American Zoetrope», sueña con el proyecto de una gran corporación semejante a la «Metro Goldwyn Mayer».

(EFE).

Relax

CAMAS Numancia

COLCHONES - SOMIERES - CANAPES

Si Vd. ha pensado en

— Cambiar su colchón de LANA por otro de muelles.

— Comprar su nuevo colchón de muelles o ESPUMA.

— O simplemente si desea vender su colchón de LANA.

LLAMENOS

Teléfono 224337 C/. Lavaderos, 27 (GAMONAL)

Vilumbrales

AGENCIA INMOBILIARIA

Le ofrece su despacho para todo lo relacionado con inmobiliaria

COMPRA-VENTA

PISOS — APARTAMENTOS — CHALETS — LOCALES — SOLARES
TERRENOS — FINCAS.
PERMUTAS — ALQUILERES — TRASPASOS
OFICINAS:
CALLE VITORIA, 163, 1.º B
GAMONAL — BURGOS

M.E.C.D. 2017

Teatro y cine

CULTURA - CINE

I ENCUENTRO CASTELLANO - LEONES DE CINE DE LAS NACIONALIDADES Y REGIONES

☆ **«Se rindió homenaje al director de fotografía Luis Cuadrado»**

☆ **«En las sesiones de trabajo quedó patente la difícil situación de éste tipo de cine»**

Por José L. BARRIOS TREVIÑO

(Ldo. en Imagen y Periodismo)

Durante los días 18, 19 y 20 de Mayo y organizado por el Instituto de Cultura «Alfonso X El Sabio» de Salamanca, tuvieron lugar las reuniones de I Encuentro Castellano-Leonés de cine de las nacionalidades y regiones, en el que se debatieron los problemas y visitudes que sufre este tipo de cinematografías que empiezan a asomarse tímidamente al tenebroso y oscuro panorama del cine español actual.

En estos Encuentros, que a decir verdad no contaron con una asistencia masiva del pueblo salmantino, se desarrollaron cuatro sesiones de trabajo y dos muestras de películas, amén del homenaje al excelente director de fotografía Luis Cuadrado, que desgraciadamente se quedó ciego hace un par de años en el preciso momento de ser considerado como el mejor operador del cine español y responsable de la fotografía de películas como, «El espíritu de la colmena», «Furtivos», casi todas las de Saura, etc. y del que pudimos escuchar cosas tan jugosas como:

«Podeis contar conmigo en la colaboración que pueda dar para hacer cine que es lo que nos gusta a todos».

O esa máxima que él seguía cuando trabajaba:

«Yo hacía todo aquello que los prospectos y manuales cinematográficos, dicen que no hagamos».

LAS SESIONES DE TRABAJO

En la primera de esta clase, se dio una visión a la «situación actual del cine de las nacionalidades y regiones de toda España» en la que intervinieron representantes de Cataluña, Andalucia y Galicia.

Francis Pascual intervino por Cataluña informando de la existencia de un cine catalán, bastante disperso a pesar de los múltiples intentos de aglutamiento. Esa falta de coordinación ha dado lugar a una producción individualizada, que es distribuida en su mayor parte por la Central del Corto con unas 130 películas repartidas y casi todas de contenido social y político y que son exhibidas con asiduidad en los circuitos catalanes paralelos.

Por Andalucía intervinieron Paco Periña y Carlos Taillefer en el que afirmaron que «el cine andaluz no existe como movimiento organizado aunque se use constantemente este término».

Aún sabiendo que en Sevilla se está intentando establecer una coordinadora de este cine, la falta de una infraestructura industrial y cultural mínima es la causa de que no se pueda hablar de un cine andaluz a pesar de todos los conatos realizados en Málaga, Sevilla y Almería.

Representando a Galicia, expuso el difícil problema del Cine gallego Miguel Castelo agravado por la inexistencia de canales adecuados de exhibición, que por la dispersión poblacional de las provincias gallegas sean mejor conocidas en el resto de España que en su propio lugar de origen.

En la segunda jornada de trabajo, tuvieron lugar dos sesiones que versaron sobre los siguientes temas:

—La industria del cine en Castilla y León.

—Actividades creativas en cine de difusión standard.

Con respecto al primer tema habló en lugar preferente Antonio Gregori (productor de la película «Soldados» dirigida por Alfonso Ungria) que se refirió a la no existencia de una industria cinematográfica en nuestra región así como la falta de productoras, afirmación que fue desmentida por miembros del colectivo Lecas Films (Productora cinematográfica de Castilla y León) que revindicaron el derecho a su existencia y que a pesar de tener nueve trabajos realizados, no habían sido excesivamente exhibidos por las dificultades económicas que esta actividad conlleva en dichas regiones.

Ignacio Francia y Pedro Pérez ofrecieron un completo anlisis de la rama cinematográfica en Salamanca aportando datos tan interesantes como en que, en diez años (1966-1976) dejaron de fucnionar 311 salas de nuestra región y se redujo en cerca de 8 millones de números de expectadores que frecuenta nuestras salas de exhibición, que se ven invadidas a su vez por un 30 por ciento de películas clasificadas «S» y mayor tanto por cien todavía de cintas soeces, insulsas y sin «nada» que decir. Las escasas posibilidades de elección para el espectador y el dominio de las multinacionales fueron otros aspectos resaltados en el riguroso análisis.

Juan de las Heras intervino como exhibidor independiente manifestando las mismas dificultades económicas y legislativas en las que se desenvuelven la apertura de salas de cine. Juan Carlos Rentero tuvo una intervención desafortunada por parte de la crítica de cine aunque fue apoyado por el salmantino Juan Antonio Pérez Millán que expuso el tema de la situación y función de la crítica a través de un análisis de la Prensa de las provincias castellano - leonesas, en la que cuando existe, no es nada recomendable.

En la segunda sesión intervinieron una serie de profesionales nacidos en nuestras tierras: Basilio Martín Patino (Salamanca), Francisco Reguero (Valladolid), Antonio Giménez Rico (Burgos), todos directores de cine y el ya citado Luis Cuadrado (Zamora) operador cinematográfico.

Basilio M. Patino desarrolló una larga ponencia sobre la creación y el sentido del cine, de la que resaltamos frases como «Crear es siempre un acto de desobediencia a los códigos estabecidos». Y más tarde señaló «hacer cine es mirar por el visor y por la pantalla de la moviola y sentirse solidario con los demás».

Reguero insistió sobre el problema de la creación y atacó rudamente á los llamados directores profesionales, los que según él, no han sabido entretener a espectador.

El burgalés Giménez Rico habló, a título perosnal, de la imposibilidad de realizar películas fuera de «tinglado» de la industria altamente comercializada

Al día siguiente en la cuarta sesión sobre «Actividades cinematográficas independientes de Castilla y León» intervinieron tres miembros de Lecas Films, dos representantes de León, uno de los Cine Clubs y otro de la Semana de Cine de Valladolid lógicamente la ponencia más extensa se debió a los componentes de la citada productora que hicieron hincapié en su composición pluralizada, integrada por gentes de las distintas provincias castellanas, su carácter eminentemente cultural más que económico .. la total falta de ayuda por parte de las entidades, corporaciones e instituciones regionales por lo que se ven obligados a rodar trabajos de encargo y con los beneficios obtenidos realizar otros que son de interés para Castila y León.

Informaron también, de su presentación a los Premios «Villalar» patrocinados por el Consejo General de Castilla y León y el encargo por parte de este Organismo de dos presupuestos para realizar sendos trabajos sobre «La desertización de Castilla y el «Expolio del patrimonio artístico de Castilla y León».

LAS PROYECCIONES

En la primera Muestra de Cine se exhibieron películas de Galicia, Cataluña y Andalucía, que ya son conocidas de otras manifestaciones cinematográficas y que dan una idea del desarrollo de las mismas. En la segunda, se pasaron dos trabajos del colectivo Lecas Films titulados «El guardagujas», cortometraje de ficción y «Merindades de Castilla» cortometraje de encargo de la Delegación provincial de Turismo de Burgos sobre la Mancomunidad de los pueblos del Norte de nuestra provincia y único organismo que apoyó nuestras ideas

Muy buenas intenciones para escasos resultados que supongo se subsanarán en las siguientes ediciones de este Encuentro, que creo deben de seguir manteniéndose en años sucesivos para esta interesantísima manifestación cinematográfica de Salamanca.

Pablo Serrano y Paco Guijar en una escena de "El Guardagujas".

Gadema
Zaphir
JOYAS - RELOJES - PLATA
PALOMA, 41

M.E.C.D. 2017

Tres años después de sufrir una trombosis cerebral...

PAT NIXON -CON SU SONRISA DE SIEMPRE- VUELVE A LA VIDA

Por Peter FRASER

PAT Nixon, esposa del que fue presidente de los Estados Unidos Richard Nixon, ha vuelto al plano social La ex primera dama americana llevaba apartada de la vida pública desde hace poco más de dos años cuando una trombosis —sufrida en el mes de Julio de 1976— obligó su rápido internamiento en el hospital de Long Beach, cercano a la residencia de los Nixon, en San Clemente (California). Tras la grave dolencia Pat quedó con el cuerpo parcialmente paralizado y con dificultades para expresarse verbalmente. Hoy, esa mujer ejemplar y luchadora, puede valerse por sí misma como antes de su enfermedad. Acostumbrada a hacerle frente, cara a cara, a las muchas amarguras que han pasado por su vida, Pat Nixon también ha sabido vencer en el campo siempre peligroso de las trombosis cerebrales.

GRAN DAMA ANTES DE SU MATRIMONIO, EN SU MATRIMONIO Y DESPUES DE SU MATRIMONIO

Thelma Patricia Ryan —este es su verdadero nombre— nació un día de San Patricio, el 17 de Marzo del año 1913. Cuenta, pues, en la actualidad, sesenta y cinco años.

Su padre era minero y desde niña le llamó Pat. Quedó huérfana a temprana edad. En Artesia realizó sus estudios primarios y superiores. Ayudaba a su familia en las faenas del campo, pero sus ambiciones no estaban encaminaaas a quedarse allí. Un día, aprovechando la invitción de unos prientes, Pat se marcha hacia el Este, deseando realizar estudios universitarios. Como no tiene dinero se ve obligada a pagarse sus estudios, por lo que trabaja primero en una entidad bancaria. Incluso trabajó en el cine haciendo de extra en varios films. Sus compañeras de estudios la animaban a dedicarse al celuloide, afirmando que se parecía mucho a la pelirroja Maureen O'Hara, pero ella estaba plenamente convencida de que el cine no era su futuro. En el año 1937 Thelma Patricia Ryan obtenía, tras innumerables esfuerzos, su título universitario.

Con su título en el bolsillo Pat busca un trabajo más descansado o, al menos, más remunerado. Y lo encuentra en el «Whittier High School», en una ciudad cercana a Los Angeles. Un día, en la representación de «Otelo» de Shakespeare interpretada por los alumnos del centro, Pat conoció al hombre que se convertirá en su esposo: Richard Nixon. Un colega narra así el encuentro:

«Pat se hallaba entre los espectadores y le llamó la atención un joven de rostro cuadrado que parecía aplaudir con mucho entusiasmo. Al terminar la función Pat se encontró casualmente con él en el vestíbulo y le hizo una pregunta: «Le he visto a usted aplaudir

PAT NIXON

con mucho entusiasmo, ¿le gusta Shakespeare?». «Ni me gusta Shakespeare ni me ha gustado la interpretación, pero, ¿qué podía hacer?... ¿Golpear con los pies?», le respondió él. Pat no supo qué decir. Pero a él, al que no le gustaban ni el inmortal escritor inglés ni el cuadro dramático del «Whittier High School», le gustó en cambio la joven profesora. Aquella misma tarde fueron a tomar un refresco. Y ese mismo día él le propuso: «Quiero casarme contigo y quiero ser político...».

Pat pensó que aquel muchacho estaba loco. Quedaron para el otro día y se encontró con que Richard seguía obsesionado en casarse con ella. A los dos años Thelma Patricia Ryan y Richard Nixon se casaban en la capilla cuáquera de Mission Inn, en California. Era un 21 de Junio de 1940 El día de la boda de Richard Nixon le daría a su esposa un ramo de bellas rosas rojas, a la vez que le prometía: «Algún día cortaré para tí las rosas que crezcan en la Casa Blanca».

Y Pat sonreiría ante las «locuras» de su esposo, con un sonrisa que jamás desaparecería de su rostro, ni aún en los momentos más difíciles. Pat, mujer de gran espíritu, sería, según sus más íntimos, «gran dama antes del matrimonio, en el matrimonio y después del matrimonio lo que fue en su vida tras la dimisión de su esposo como presidente de los Estados Unidos tras el tristemente famoso «escándalo Wattergate».

UNA MUJER ESENCIALMENTE BUENA

Al término de la II Guerra Mundial los Nixon se encontraban en Baltimore (Maryland), ciudad portuaria cercana a Washington. Por estas fechas un amigo de Nixon le escribió para comunicarle que un grupo de personas influyentes, de ideología republicana, buscaban un candidato para oponerlo a un demócrata de la misma ciudad. Richard Nixon sería elegido miembro de la Cámara de Diputados de los Estados Unidos, fue reelegido más tarde y en el año 1950 obtuvo un escaño en el Senado A su lado, callada y fiel, siempre Pat, la animosa Pat Nixon...

En el año 1952 llegaba a la vicepresidencia de los Estados Unidos, tras la victoria de Eisenhower, siendo reelegidos ambos cuatro años más tarde. Pat siempre al lado de su marido, en sus viajes, en sus discursos, en sus proyectos...

En el año 1960 sobrevino la gran decepción de Richard Nixon. Cuando esperaba llegar a la Presidencia de los Estados Unidos he aquí que un joven, luchador y simpático le arrebataba su lugar en la Casa Blanca: era John F. Kennedy Dos años más tarde perdería su candidatura al puesto de gobernador de California. Se trasladó a Nueva York con su familia para dedicarse a la abogacía sin por ello seguir estrechamente los distintos caminos de la política americana y, naturalmente, sin abandonar sus ambiciones.

Y cuando nadie daba un centavo por sus carrera política, Richard Nixon era elegido presidente de los Estados Cnidos en las elecciones de 1968: ya podía ofrecerle a su esposa Pat las rosas que le había prometido el día de su boda.

Buena parte de ese triunfo pertenece, indudablemente, a su esposa Pat, a la popularidad que ésta disfrutaba. Porque en el año 1953 Pat había sido elegida por la «Home Fashion Leagge of América« La mejor ama de casa del año, título de gran fama en los Estados Unidos, sobre todo a escala feminista. Cuatro años más tarde Pat fue elegida «Esposa ideal de la Nación», por el Foro de Amas de Casa, recibiendo también el título de la Mejor Embajadora de «Buena Voluntad» de América... Todos estos títulos auparon los votos femeninos en favor de Richard Nixon, como asimismo las múltiples conferencias pronunciadas por Pat en lugares reacios a lo republicano que ella supo conquistar con sus palabras y su sonrisa. Un político —contrincante de Nixon— afirmaría:

—Pat Nixon es el arma secreta de su esposo. Es una mujer esencialmente buena que sabe cómo ganarse el afecto de todos cuantos la trata.

COMO ESPOSA DEL PRESIDENTE NIXON, SIEMPRE A SU LADO; COMO ESPOSA DE UN HOMBRE NORMAL LLAMADO RICHARD NIXON, DEDICADA POR COMPLETO A HACERLE LA VIDA AGRADABLE

La vida de Pat Nixon fue una eterna fidelidad a su esposo. En todo tipo de recepciones y actos públicos a su lado, siempre. Ostentando su privilegio de esposa de un político importante. Pero en la vida privada Pat Nixon hacía valer su sensibilidad de mujer y se dedicaba por completo a hacerle la vida agradable. Prueba de ello es que tan pronto llegaban de cualquier viaje o acto oficial, cansados y entrada la noche, lo primero que hacía Pat, sin despojarse de su ropa, era poner al alcance de su marido sus pantuflas: «anda, póntelas, debes de tener los pies muy cansados». O un té calentito (cuántes veces preparaba Pat un té sin cambiarse de su vestido de noche). Para ella su marido y sus hijas Tricia y Julie, eran su gran triunfo como mujer. Luego quedaría sus triunfos a escala internacional como esposa de un presidente de los Estados Unidos.

Ahora Pat vuelve a la palestra pública. Mujer preocupada por todo lo social parece ser que Pat volverá a ocuparse de las instituciones benéficas que protegía antes de su grave dolencia. La mujer que tras la caída en desgracia de su esposo pronunció aquellas emotivas palabras de: «Sigo a mi marido en lo bueno y en lo malo», necesita de los demás, porque los demás necesitan de ella. Su popularidad no ha decaído —y buena prueba de ello son los cientos de cartas que recibe al mes— y como ha sido una mujer que ha trabajado siempre, una ocupación que la mantenga en plena actividad podrá resultar incluso terapéutica para su salud. Uno de sus íntimos ha declarado:

—Es muy posible que acepte la presidencia de un orfelinato, al que ella apoyó económicamente durante muchos años. Tiene varias propuestas pero yo creo que aceptará esta porque le encantan los niños.

Pat Nixon, gran dama de siempre, ha vuelto a la vida. Que tenga mucha suerte...

(EFE)

El puente más moderno de Europa

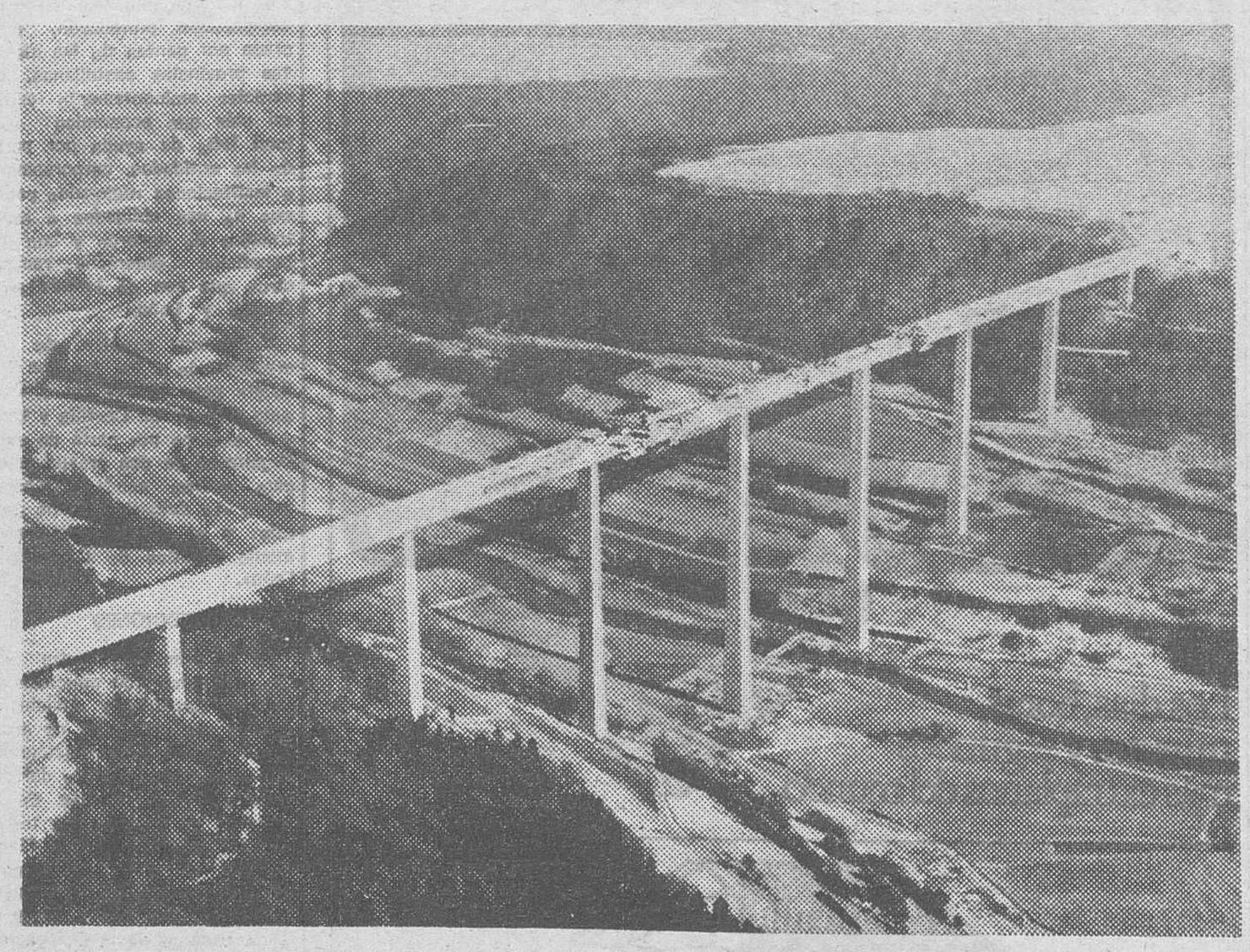

Stuttgart. — En el curso de este año quedará terminado el último tramo de la «Carretera europea número 12», esto es la autopista que enlaza París con Praga, la capital de Checoslovaquia a través de Francia y el Sur de la República Federal de Alemania. De los diversos puentes que han sido construídos para salvar desniveles ocupa un lugar preferente el que aparece en la fotografía y que, como se observa, está aún sin terminar. Se trata del puente Kochertalbrücke y está ubicado al Noroeste de Stuttgart, la capital de Suabia. Su construcción ha sido necesaria para salvar el valle del río Kocher, cuyo curso se desliza serpenteante por el valle. El puente tiene una altura máxima de 185 metros y una longitud de 1.128 metros, lo que le convierten en el puente de hormigón más moderno de Europa y en uno de los más largos. Como se ve, los constructores han sabido integrar el puente en el paisaje, sin romper la armonía de éste. El hormigón empleado en este puente permite construir puentes con arcos de hasta 250 metros, lo que hasta hace unos años se creía imposible, tiene la ventaja, además, de que este material presenta un ahorro del 15 por ciento con respecto al hierro, aparte de que no está expuesto a la corrosión, que como se sabe obliga a revisiones periódicas y a realizar gastos adicionales de entretenimiento. Varios de los ocho pilares del puente tienen un fundamento subterráneo de hasta 45 metros de profundidad. — (Foto DaD-Manfred Grohe)

M.E.C.D. 2017

EL PRESIDENTE DEL GOBIERNO RECIBE A UNA DELEGACION DE LA O. U. A.

Un partido feminista marxista, solicita su inscripción en el registro

Madrid (Efe). — El presidente del Gobierno, Adolfo Suárez, ha recibido en el palacio de La Moncloa, a una delegación de la Organización para la unidad africana.

Por parte española acompañaron al presidente del Gobierno el ministro de Asuntos Exteriores, Marcelino Oreja; el director general de Asuntos de Africa, Eugenio Regulat y los señores Alberto Aza y José Coder.

Entre otros, componen la delegación de la OUA los embajadores de Mali y Niger en España.

PARTIDO FEMINISTA, MARXISTA

Madrid (Efe). — El autodenominado «Partido Feminista» ha solicitado su inscripción en el registro de Asociaciones del Ministerio del Interior, según ha sabido «Efe».

«El partido feminista —se dice en los estatutos— es un partido de la clase mujer, cuyo objetivo es la liberación de la mujer de la explotación y la opresión que sufre nuestro país, que lucha por la implantación de una República federal en España (...) practicará el internacionalismo femenino y la solidaridad activa con todas las mujeres, proletarios y pueblos oprimidos del Mundo en lucha contra el imperialismo y por la revolución feminista mundial».

La ideología del partido —se afirma en los estatutos— «parte de la filosofía marxista, se basa en la interpretación materialista de la historia y recoge las aportaciones del leninismo y del maoísmo a la lucha revolucionaria».

Sólo la ignorancia ve cosas malas en la donación de sangre Tú no eres ignorante Dónala

ASESINATO DEL IMAN DE GAZA

(Viene de primera página)

gado a esta capital los ministros de Hacienda y Economía de Argelia, Irak, Kuwait, Arabia Saudita, Siria y Túnez, para juntamente con sus colegas jordanos, continuar las conversaciones encaminadas a trasladar desde El Cairo a Túnez la sede del consejo de la Liga Arabe.

Esta decisión fue aprobada en la conferencia cumbre que se celebró en Bagdad en Septiembre de 1978.

El presidente egipcio ha prohibido a los funcionarios de su país que abandonen El Cairo y se ha negado a autorizar que los archivos de la organización sean trasladados.

MAS DE DIEZ MIL PERSONAS EN UNA MANIFESTACION ANTINUCLEAR, EN HOLANDA

Gasselte, Holanda (Efe-Reuter).— Más de diez mil personas se manifestaron hoy en esta ciudad holandesa, contra el desarrollo de la energía nuclear. Gasselte, localidad del Este de Holanda, radica cerca de uno de los lugares donde el Gobierno holandés proyecta construir un basurero de productos radiactivos. Los manifestantes se congregaron frente al Ayuntamiento, donde pronunciaron discursos el alcalde de la localidad y representantes de los movimientos antinucleares. Para este fin de semana están convocadas manifestaciones antinucleares en varios puntos de Holanda y de la República Federal Alemana.

MANIFESTACION EN MALLORCA

Mallorca (Efe).—Unas setecientas personas convocadas por varios grupos ecologistas de Baleares, se han manifestado esta tarde en Palma de Mallorca, contra la proliferación de la energía nuclear.

Banderas, pancartas, caretas antigás y gritos a coro, a lo largo de los dos kilómetros que, aproximadamente, han recorrido los manifestantes, desde la plaza de España hasta el Parque del Mar, han sido la nota destacada de esta convocatoria.

Entre los grupos organizadores que enarbolaban sus enseñas, estaban los ecologistas del Talayot Corcat, Grupo Ornitológico Balear, Grupo Excursionista de Mallorca y otros.

Estuvieron presentes, junto con los partidos políticos de la izquierda, los representantes de los partidos nacionalistas de toda España, que hoy celebran en Palma una reunión organizada por el Partido Socialista de Mallorca.

«Ni Carter, ni Suárez; tampoco nucleares», «Sí, sí, libertad, energía solar», «Central nuclear, estafa popular», han sido los gritos más escuchados y coordinados desde el grueso de la manifestación por medio de los potentes altavoces instalados sobre dos bicicletas.

BATE SU PROPIO RECORD

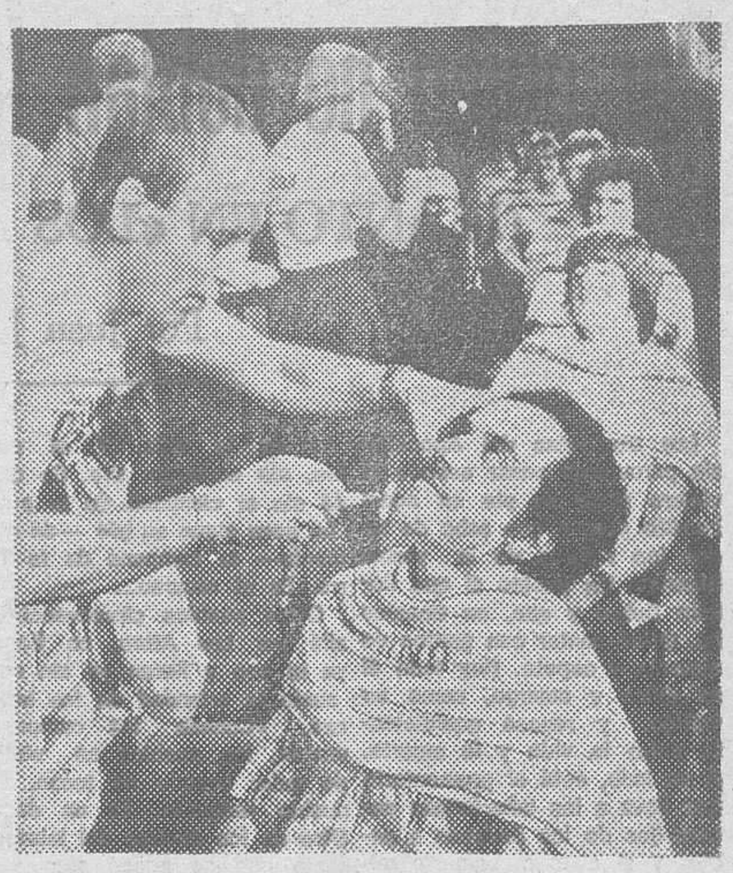

Londres. — El barbero-relámpago británico, Gerry Harley, durante la prueba para batir su propio récord mundial de 201 afeitados en una hora. En la prueba, desarrollada hoy, Gerry consiguió un total de 203 afeitados. — (Telefoto Efe-Upi)

El resurgimiento de los dialectos italianos

Roma (Crónica UPI - FIEL, Servicios Especiales Efe, por Ernest Sakler). — Las culturas regionales italianas empiezan a resurgir Los sicilianos quieren que se enseñe siciliano en las escuelas, los piamonteses pretenden lo mismo respecto a su lengua y los sardos llevan ya tiempo luchando por imponer su idioma en las universidades.

Durante siglos, intelectuales y burócratas han usado el italiano literario, al que consideraban como único idioma digno de mención. Por tanto el renacimiento de los innumerables dialectos del país constituye una auténtica revolución.

A diferencia de los dialectos de otras naciones, que se diferencian sólo en matices, los que se hablan en Italia son tan distintos que un milanés no entiende una palabra de napolitano o calabrés, aunque todos ellos sean corrupciones del latín nacidas en la Edad Media. Pero el analfabetismo generalizado y la falta de comunicaciones hicieron que cada lengua se desarrollara diferentemente.

EL INFLUJO DE LOS LITERATOS

Alrededor del año 1.000, el dialecto de los mercaderes florentinos se había convertido en una especie de lengua franca y, ayudado por el prestigio de escritores tales como Dante, Petrarca y Boccaccio, evolucionó hasta adquirir categoría de idioma nacional, usado por las clases altas italianas.

Los dialectos siguieron usándose por parte del pueblo, considerados generalmente como lengua de los ignorantes y subdesarrollados. En el mejor de los casos, se empleaban como recurso cómico en poemas y obras de teatro.

Gradualmente, las clases altas impusieron el «italiano» como único idioma escrito de las personas cultas. Los intelectuales establecieron reglas gramaticales muy estrictas, asegurándose de que ninguna palabra dialectal llegaba al diccionario. Los dialectos desaparecieron de las aulas, los tribunales y los documentos oficiales.

RENACIMIENTO

En los últimos años, el renacimiento nacionalista de las minorías europeas —vascos en España, galeses en Gran Bretaña, bretones y corsos en Francia— ha alentado a los italianos a defender sus derechos idiomáticos.

Los sardos, cuya arcáica lengua está clasificada por casi todos los lingüistas como idioma, fueron de los primeros en aspirar a los derechos conseguidos por los ciudadanos italianos de lengua alemana en el Alto Adigio y los de lengua francesa en el valle de Aosta. Pero hasta ahora no han tenido éxito.

Un universitario que redactó su tesis en sardo vio rechazado su trabajo El empleado de una compañía aérea que anunció los vuelos por el altavoz en sardo y catalán (que se habla de una región de Cerdeña) se ganó una buena reprimenda aunque eso no le impidió repetirlo poco después, al llegar un avión con turistas catalanes, que aplaudieron entusiásticamente.

En Sicilia donde los dialectos locales tienen una brillante aunque breve tradición literaria (siglo XIII), la ciudad de Milazzo ha decidido enseñarlos en las escuelas. Y movimientos similares se observan en toda Italia.

En el Piamonte las autoridades regionales libran desde hace tiempo una estéril batalla contra el gobierno de Roma. Pretenden que el piamontés se enseñe en las escuelas pero Roma ha puesto el veto a este intento tres veces en 19 meses, basándose en motivos constitucionales y legales

El concejal socialista Giuseppe Calsolaro, principal promotor de la ley, comenta: «Es un caso típico de burocracia restrictiva La verdad es que Roma no quiere que se enseñen los dialectos locales. Y luego se queja de que surjan movimientos autonomistas».

Disfrute desde hoy, de su PARCELA, poniéndole un CHALET...

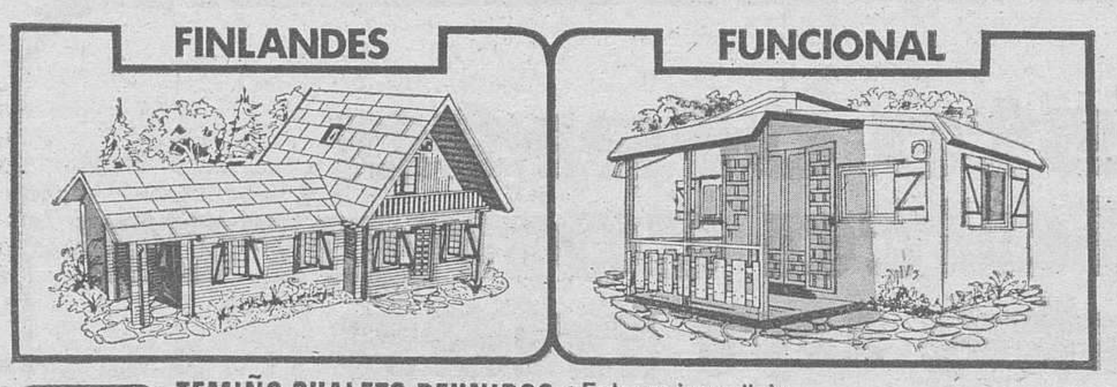

TEMIÑO CHALETS REUNIDOS
OFICINAS Y EXPOSICION:
Moreno Nieto, 11 - MADRID-5.
Teléfs: 266 05 47-266 87 04-266 68 04
de 10 de la mañana a 10 de la noche

- Entrega inmediata
- Superficies entre 30 y 200 m.²
- 30 modelos - 60 mensualidades desde 12.000 ptas.
- Se instalan en cualquier punto de España.
- Generadores de electricidad y Fosas sépticas.

CONTUR SUPERMERCADOS

CONTUR, S. A., sorteó una estancia en un apartamento en **BENIDORM,** con la colaboración especial de **VIAJES MELIA,** para la 2.ª quincena de Septiembre.

En la fotografía, la señora agraciada, doña Veneralda Sanz Abejón, a quien le hace entrega del premio el gerente de **CONTUR, S. A.,** de Burgos, señor don Miguel Molina Sahuquillo.

CONTUR, S. A., en C/. Santo Domingo de Silos, s/n. (Entre Reyes Católicos y Avenida del Vena)

M.E.C.D. 2017

Por quién no doblan las campanas

(LLANTO EN «LOS ALTOS»)

Por Juan José PEREZ SOLANA

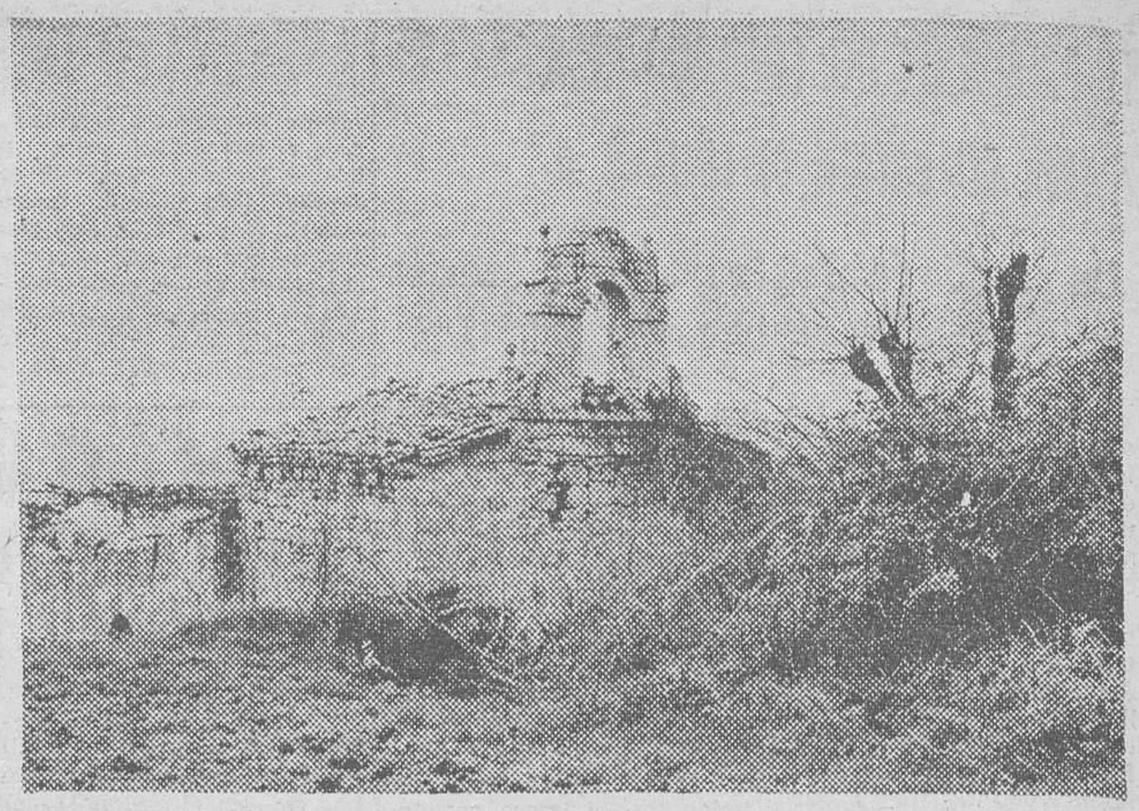

La ermitilla de Dobro ya no puede llorar... ¿Dónde ha ido el campanillo? Los olmatos y zarzales acompañan y comparten su sino.

Las trompetas del Apocalipsis parecieron sonar cuando el viajero puso su pie en aquel bendito pueblo que sabe de todos los rigores de la yerma Mazorra. Un pueblo al que llaman Dobro y que, en tiempos ha, debió contar con gentes de alcurnia y copete. Hoy todo él es dulce y amargo, como su vallejo, y reposa equidistante entre la vida y la muerte. A un lado, está el promontorio que lleva a los laberínticos escondrijos de los Sedanos a secas, y al otro, el baluarte mimoso y recio de los Valdivielsos. En medio, Dobro. Y en Dobro un torre galana y al Norte de sus nostalgias, una ermitilla que se ha quedado sin voz, y sin ojos, y sin la misma alma. Uno no quiere preguntar el nombre para no enturbiar amores pasados y se limita al crepitante consentir. El viajero consiente —a pleno— en el llanto. ¿Por quién no doblan las campanas?

Es peor la no muerte que la muerte misma. Cuando Hemingway novelaba, tenía motivos para el llanto. El viajero, no Y sin embargo tiene que llorar Y como dice la copla, a grito abierto. Son ya tantos los rincones que se van quedando sin campanas...

A uno esto de las campanas le viene de adentro. Entre otras cosas, porque fue asunto de familia y esto tarde se olvida Pero hay otros títulos que obligan al llanto; el de la observación, por ejemplo. Un pueblo sin campanas es algo así como un pueblo sin niños. O viceversa. Y un pueblo se queda mudo sin el griterío de la Torre, y sin el otro, el del barrio Decía mi abuela que cuando las campanas doblaban a muerto, el pueblo todo jadeaba a una y el vecindario se cubría de luto Pero había pueblo, y eso es lo que importa. Que cuando tocaban a «réquiem» el toque de «réquiem» tiene bemoles se estremecían los huesos Es una forma de decir. Una de tantas...

El sacristán de otro villorrio comparaba el toque del «Angelus» al toque de Concejo, pero en son de paz y buena fiesta. Allá por Dobro no sé qué pensarán los romeros de su idílica ermita que se ha quedado sin su duende, el campanillo El viajero lamenta que la torrecilla agujereada, maltratada, desdentada en su tejado se haya quedado sin un ángel de la guarda, sin el campano de todos los vientos. Hoy en el lugar sólo quedan los sones de cigarras —mensajeras de la noche— y el canto de algún que otro colorín despistado

Así es la vida. Y el pueblo, sin embargo, tira. Se quedó sin el campanil de la ermita, pero sigue en pie —de momento— la campana de la Torre. Es el recurso...

Otros pueblos circunvecinos, allá por Los Altos, no tienen ya ni eso y lloran ya sin consuelo la orfandad de los bronces. «Cuando las campanas vuelan, los pueblos se visten de gala; cuando no tocan, el pueblo renquea». Es un decir. Otro de los decires del labriego sabio que se quedó solo y a solas como su viejísimo campanario.

Hace sólo un puñado de años, las campanas regían el tiempo y hasta el quehacer de los pueblos con una disciplina rayana en lo litúrgico. Abrían el alba con sus sones a base de soga y buen ritmo como el cura la iglesia y como los gallos la aurora. El reloj de la Torre para ser útil a la vecindad tuvo que apoyarse en el toque de campanas. La gente sabía los sones como el catecismo, y a modo de sonoro ritual, siempre seguía sus órdenes. El sacristán, que ha sido casi siempre el sumo sacerdote de los campanarios, ha hecho con las campanas las mil diabluras y las mil filigranas. «El repique —dice el viejo sacristán— sabe a gloria». Y así es. O mejor, así era.

Ahora nadie sabe adónde han ido las campanas. Las campanas de mi pueblo, por ejemplo, que eran de postín y de sonidos que se medían por leguas a la redonda, ahora nos las han birlado a cambio de otras de acero. Y eso no. Que el alma de las campanas, exquisita y delicada, pone límites al antojo. No admite otras aleaciones que las del cobre y estaño, y éstas en sus debidas proporciones, setenta y ocho y veintidós por ciento respective, según creo.

Y esto para que salga buen bronce. Lo demás, ya se sabe, apaños de hojalatero.

Antes, las campanas señalaban el punto meridiano de los días con una exactitud labriega que agradecía estómagos. Antes, las campanas fortalecían el espíritu casi siempre cargado de soles y relleno de afanes. Antes, las campanas daban noticias locales con la presura que pide la buena vecindad. Un bautizo, una boda, el entierro. Unas veces tocaban a fuego y otras a fiesta. Por el toque se sabía si eran asuntos de iglesia y liturgia o papeleos de Concejo. Las campanas avisaban el nublo y en casos de urgencia llamaba a toque de queda. Había noches enteras de ánimas y otras enteras de gloria, de pascua galana. La catequesis y la bendición de los animales tenían su respectivo toque Volaban, dice, a una con la procesión y rehacían el lanto camino del camposanto... Ah, las campanas. Y los campanarios. El campanario fue siempre la Meca» de los pueblos. Allí a su sombra, se abrieron los ojos en forma de sueños de todos los niños del villorrio. Allí jugaron siempre los chicos de la escuela e hicieron la parranda los mozos del lugar. Cabe al campanario se tomaron y se dieron consejas ediles en forma de naturales Ayuntamientos. Del campanario salió el chiste y la broma, el mote y la farándula más sabrosa de la villa.

Las campanas y el campanario son en todos los pueblos lo último que se derrumba. Lo último que se pierde. Cuando las campanas no tocan, algo grave está pasando. Pero, ¿por quién no doblan las campanas?

DEPARTAMENTOS

CUESTA BLANCA

EN MADRID. ZONA NORTE

Un lujo a su alcance.
Desde 2.500.000 pesetas.
— Piscina.
— Golf.
— Tenis.
— Asistencia paramedical etcétera.
— 60.000 metros cuadrados de zonas verdes.
— Facilidades 5 años.

Información:
RAES, S. A.
Diego de León, 34
Madrid-6
En Oficina de información:
Tfnos. 91 6513290
Teléfonos:
91 6513290 y 6513300
De 11 a 1 y de 4 a 8.

con esta oferta no hace falta comprar durante un mes

Quesos CID en lonchas, de 59,— a 54,— Ptas.
Mantequilla LAGISA, 100 Grs. 37,— Ptas.
Mantequilla LAGISA, 200 Grs. 75,— Ptas.
Judías verdes congeladas, Pqte. 400 Grs. de 55,— a 50,— Ptas.
Espinacas congeladas, 400 Grs. 39,— Ptas.
Bocaditos de merluza PESCANOVA, 300 Grs. 62,— Ptas.
Preparado de paella PESCANOVA, 250 Grs. 58,— Ptas.
Tomate frito SOLIS, 400 Grs. 42,— Ptas.
Leche condensada CLESA, 740 Grs. 79,— Ptas.
Vino CAMBORIO TERRY, 151,— Ptas.
Vino DON FAUSTINO blanco, de 179,— a 153,— Ptas.
Vino DON FAUSTINO tinto (Reserva 1968) de 242,— a 220,— Ptas.
Champú Geniol Clorofila, de 65,— a 59,— Ptas.
Suavizante QUANTO 2 litros, 115,— Ptas.

Plataforma

contur

Santo Domingo de Silos s/n
(Frente Reyes Católicos y Avda. Vena)

M.E.C.D. 2017

LOCAL Y PROVINCIAL

Mortal accidente de tráfico, en Fontioso

Nuevos robos en la capital y provincia

Un mortal accidente de tráfico se produjo a la una y media de la tarde de ayer en la carretera Madrid-Irún, en el término municipal de Fontioso.

El turismo M-890.085 conducido por Lázaro Rueda Quintana, de 63 años, se salió de la calzada y volcó. Resultó muerto en el acto y con heridas graves su acompañante Crescencia Maté Sagredo, de 59 años. Practicó diligencias la Agrupación de Tráfico de la Guardia Civil.

ROBO EN MANUFACTURAS GACELA

En la Comisaría del Cuerpo General de Policía ha sido denunciado un robo registrado en las últimas horas en Manufacturas «Gacela» sita en la calle San Pedro Cardeña, número 36. Los autores penetraron en el interior forzando una ventana llevándose prendas por valor de 180.000 pesetas. La denuncia fue presentada por don Juan José González Gutiérrez.

OTRAS DENUNCIAS

Del interior del automóvil matrícula O-7884-O, propiedad de Angel José Solares, vecino de Villaviciosa, se registró el robo de un radio cassette y varias cintas grabadas, todo ello por importe de cincuenta mil pesetas.

Se ha presentado la denuncia correspondiente.

TRES HERIDOS EN CHOQUE POR ALCANCE

A la una y media de la madrugada de ayer, en la calle Martín Cobos, en el polígono industrial y en el punto de confluencia con la carretera nacional, cuando se encontraba detenido por estar cerrado el paso semafórico, el automóvil BU-1033-D, conducido por el industrial de nuestra ciudad don Francisco Páramo Miñón, fue alcanzado por el automóvil BU-40.309, conducido por José Luis García Rodríguez.

Resultaron heridos de diverso carácter el conductor del coche primero y su acompañante, José Antonio Basurto Mediavilla de 25 años y el ocupante del segundo, Miguel Camarero Calle, de 23. Fueron asistidos en la Clínica de la Cruz Roja, pasando a su domicilio.

La Policía Municipal practicó las diligencias correspondientes.

OTRO PEATON HERIDO

A las once y media de la mañana de ayer, en la avenida del Conde de Valkellano, el automóvil matrícula francesa 314-CL4-75, conducido por Valeriano García Ibáñez, vecino de París, atropelló al peatón Angel Martínez Mardones, de 68 años con domicilio en nuestra ciudad, resultando herido de gravedad. Fue internado en la Residencia Sanitaria de la Seguridad Social.

DERRIBA UNA FAROLA

Ayer, a la salida del polígono «Carrero Blanco», a la calle de Vitoria, el turismo SS-5228-F, conducido por José Regel Fidés de 22 años, vecino de la capital guipuzcoana, por causas que se desconocen se salió de la calzada y se fue a estrellar contra una farola, la cual derribó.

El coche presenta daños materiales de importancia. El conductor salió ileso.

MEDIO MILLON DE PERDIDAS EN EL INCENDIO DE ARENILLAS

A medio millón de pesetas, ascienden las pérdidas ocasionadas por un incendio registrado en la vivienda propiedad de don Severino Polo Santamaría, en el pueblo de Arenillas de Riopisuerga, del cual ya les informamos. El fuego fue extinguido con la colaboración de los bomberos de Burgos 4 horas después de su iniciación. Las causas parecen se deben a una fuga en una chimenea.

ROBOS EN LA CAPITAL Y PROVINCIA

En la Comisaría del Cuerpo General de Policía de Aranda de Duero, han sido denunciados sendos robos.

Don Pedro Renedo Díez, la sustración en el establecimiento de su propiedad «Boutique Portobello» de diversas prendas por valor de 436.000 pesetas.

Don Jesús Vivanco Castrillo propietario del establecimiento «Deportes Aranda», ropa y otros efectos cuyo importe es de unas 25.000 pesetas.

Asimismo en Aranda de Duero don José María Fuentes Puche, ha denunciado la sustración de diversas prendas cuyo valor se estima en 45.000 pesetas.

En la localidad de Puentedey don Valentín Manero Rondade ha denunciado un robo perpetrado en el chalet de su propiedad. Ha advertido la falta de un calentador de agua a gas butano, una lámpara portátil eléctrica, una lámpara de las denominadas «camping-gas», varias herramientas y botellas de bebidas, todo ello evaluado en unas 30.000 pesetas. Según parece, el autor o autores, penetraron en el interior de la vivienda forzando una ventana con una palanqueta.

Por otra parte, en la Comisaría de Policía de Burgos doña María Nieves Colina Antón ha denunciado el robo de 65.000 pesetas en metálico, del interior del Colegio «Niño Jesús», sito en esta capital.

BREVE

MUERE EN ACCIDENTE EL PADRE DE "EL MESIAS"

Córdoba (Efe). — Ha muerto el padre del novillero cordobés Antonio Benete "El Mesías", a consecuencia de un accidente laboral ocurrido en la fábrica de aceites "Rodríguez Hermanos, S. A.", de Alcolera del Río (Córdoba).

Antonio Benete Ventura, de 55 años, estaba trabajando en un andamio cuando, por causas que se desconocen, cayó al suelo y murió en el acto.

CHOCO CON UN AUTOBUS DE NIÑOS

Málaga (Logos). — Dos personas han resultado muertas, Antonio Sánchez Martín, de 22 años y Salvador Calderón Martín de 18, al chocar la moto en que viajaban esta madrugada por el Paseo Marítimo, con un autobús lleno de niños que iban hacia el aeropuerto para emprender viaje a Palma de Mallorca.

Entre los ocupantes del autobús no se produjo ningún herido.

TERREMOTOS EN EL MONTE ATHOS

Atenas (Efe). — Cuatro terremotos de intensidad media sacudieron hoy la península de Chalcide, en el Norte de Grecia, pero no causaron daños, informa la Policía.

Los terremotos se sintieron en el monte Athos, donde hay 20 monasterios que datan de los primeros años de la Cristiandad.

El observatorio de Atenas señala que el terremoto tuvo una intensidad entre 4 y 4,8 grados en la escala Richter y su epicentro estaba situado a 225 kilómetros de la capital griega.

MARTIRIZABAN A LA ABUELA

Lieja (Bélgica) (Efe). Una familia belga fue detenida hoy en Lieja por martirizar a su abuela de 75 años de edad.

La anciana era frecuentemente desnudada por sus dos nietos de 16 y 17 años que le tiraban cubos de agua fría o la quemaban con colillas de cigarrillos. La abuela era también atada de pies y manos y colgada con la cabeza hacia abajo.

Los dos adolescentes, solían igualmente, según la Policía, encadenar a la anciana en el patio de la casa durante largas horas.

NACIONAL

Un incendio provocado destruye, en Palma de Mallorca, una discoteca

Infame calumnia contra un comerciante vasco

Palma de Mallorca (Logos).— Un incendio ha destruído en las primeras horas de la mañana, pese a los intensos trabajos de los bomberos, la discoteca Rutschbahn, sita en la zona turística de El Arenal, propiedad de, súbdito alemán Karl Riek. Los daños materiales, en una primerar estimación, se calcula en más de 5 millones de pesetas. Se apunta a posibilidad de que el incendio haya sido provocado, ya que la puerta de emergencia de la discoteca muestra claras señales de haber sido violentada.

OTRO INCENDIO CATASTROFICO

Santander (Efe). — A sesenta millones de pesetas de elevan las pérdidas producidas por un incendio en la fábrica de muebles «Sainz Pardo S. A.», de Torrelavega (Santander). El incendio se produjo a causa de un cortocircuito en el tren de barnizado, que quedó totalmente destruído.

Las llamas alcanzaron también al almacén e muebles terminados y destruyó 600 dormitorios, como también la cuarta parte, apdoximadamente, de la fábica. No se produjeron víctimas.

GRAVE DIFAMACION

Bilbao (Logos). — Un comerciante de esta capital, don Pedro Francisco Gorbea Gorbea, está siendo víctima estos días de una grave difamación, muy extendida en distintos sectores de la población vizcaína, por la que se le inculpa injustificadamente de trata de blancas, lo que ha motivado que el pejudicado haya denunciado ante la Policía las amenazas de muerte de que es objeto por teléfono y la campaña de descrédito contra su establecimiento, habiendo obtenido autorización judicial, a petición propia, para que, a través de la Policía y de la Compañía Telefónica, queden intervenidos la procedencia de las llamadas y exigir responsabilidades criminales a los autores de las amenazas.

El bulo fue causa de una manifestación de chicas ante el citado establecimiento.

La calumnia señalaba que una padeja de novios acudió a su tienda Mientras el novio quedaba fuera del local en espera de que la joven se probara unas prendas de vestir y, como pasara el tiempo y no saliera, el novio terminó por avisar a la Policía tras comprobar la desaparición de su acompañante. La Policía finalmente descubre una trampilla en el piso del probador y encuentra en un sótano a la joven, mareada por efecto de alguna droga La Policía, precinta el establecimiento.

El bulo ha coincidido con el verdad cierre del establecimiento, pero por traspaso otro comerciante.

LE INTIMIDARON CON ESCOPETAS

Valencia (Efe. — Un automóvil fue robado la pasada noche a su propietario en Valencia, al que los ladrones intimidaron con escopetas.

Sobre las once de la noche, circulaba por la Avenida de Gaspar Aguilar el «Seat 127» matrícula V-1988-I, cuando su conductor fue vio asaltado por dos individuos, que le encañonaron con sendas escopetas.

Reducido por este procedimiento los asaltantes se apoderaron de 20.000 pesetas que llevaba el conductor, así como del vehículo.

INTERNACIONAL

PERECEN 18 PERSONAS AL CAER UN AUTOBUS POR UN TERRAPLEN

Se suicidan al creerse timadas

Seul (Efe). — Dieciocho personas han resultado muertas y otras 2 heridas al precipitarse un autocar desde una altura de 60 metros, como consecuencia de una colición con un camión, informa hoy la Policía coreana.

El accidente ocurrió cerca de Toge, 180 kilómetros al Este de Seul.

SE SUICIDAN AL CREERSE TIMADAS

Nueva York Efe). — Dos hermanas de edad avanzada se han quitado la vida aterrizadas por el hecho de creerse arruinadas, víctimas de un timo que no llegó a producirse.

Lee Young, de 68 años de edad y su hermana Martra, de 72 subieron descalzas a la terraza de su casa y se arrojaron al vacío, informa la Policía. Antes de adoptar tal decisión comentaron con algunos vecinos que habían perdido los 17.000 dólares que tenían ahorrados ,al ser timadas por otra mujer, pero las autoridades añaden que la operación propuesta a las dos hermanas había sido desbaratada por su Banco y por agentes de la brigada contra robos.

UNA FAMILIA ASFIXIADA EN EL INTERIOR DE UN SILO

Fulda (RFA) (Efe). — Los cuatro miembros de una familia campesina alemana murieron asfixiados en el interior de un silo en Fulda (Estado de Hessen).

Karl Gensler, de 68 años, falleció por emanaciones de gas tóxico cuando se introdujo en el almacén en busca de forraje, informó hoy la Policía local.

De acuerdo con las investigaciones perliminares, su esposa y sus dos hijos acudieron en su busca al ver que no regresaba, pereciendo en el intento de rescatar su cuerpo.

DOS MUERTOS A TIROS EN IRLANDA

Armagh (Irlanda del Norte). (Efe). — Un reservista de la Policía y un civil fueron muertos hoy a tiros en una calle de esta localidad, informó un portavoz de la Policía.

Las víctimas fueron abatidas por una ráfaga de balas cuando se dirigían a la casa de uno de ellos desde el cuartel de la Policía, situado a sólo 300 metros de distancia.

Un niño de corta edad, que en aquel instante estaba jugando en la calle, se salvó arrojándose al suelo al escuchar los disparos, pero hubo de ser hispitalizado víctima de una fuerte crisis nerviosa.

COMPRE CERCHAS DE ACERO

EN LAS MEDIDAS ESTANDARIZADAS

LUCES de

9,20 m.
11,30 m.
13,60 m.
18,30 m.
20,60 m.
27 m.

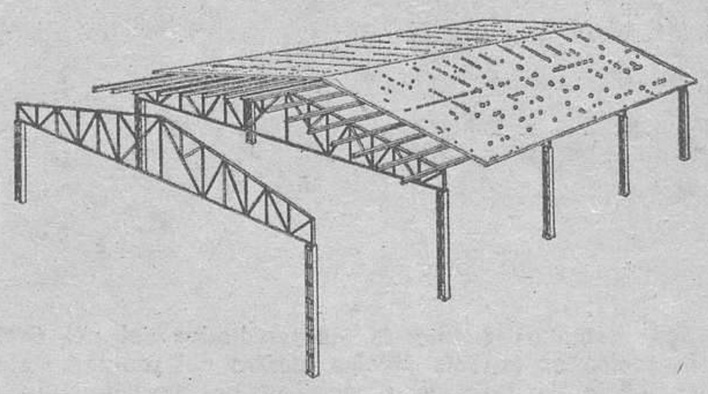

C E H A

Apartado 338. Burgos
Teléfono 947-223716

Entrega inmediata
precio muy interesante
INMEJORABLE CALIDAD

M.E.C.D. 2017

MIRANDA ◊ ACTUALIDAD

El gobernador civil, en Miranda

Se reunió con el Ayuntamiento y mantuvo un amplio coloquio con los informadores

El pasado jueves, sobre las cinco de la tarde llegó a nuestra ciudad, el gobernador civil de la provincia don Antolín de Santiago y Juárez. El principal motivo de su visita era el de tener una reunión con la nueva Corporación Municipal, reunión que se llevó a efecto en la Casa Consistorial y durante la que la Corporación informó al gobernador de sus primeras gestiones, de los problemas más acuciantes que actualmente están en estudio, así como de los acuerdos tomados en las Permanentes y Plenos celebrados hasta la fecha, desde su llegada al Concejo. En realidad todos los temas se tocaron un poco a nivel informativo y como correspondía al carácter de la reunión, que repetimos, tenía, como principal motivo el ir contactando Gobierno y Ayuntamiento. El Sr. Gobernador civil, en líneas generales quedó muy satisfecho del desarrollo de la reunión.

Seguidamente el Sr. De Santiago y Juárez recibió varias visitas para después trasladarse al hotel residencia Don César, donde había convocado a los medios informativos locales, asistiendo a dicha reunión, por «Radio Juventud», el Sr García Jiménez; por «La Gaceta del Norte», Sr Moneo Palacio por «Norte Exprés», Sr. Martín Vázquez, por «Correo Español», Sr. Conde Andrés y por DIARIO DE BURGOS, Sr Moneo Gómez.

El Sr. Gobernador dijo que la convocatoria la había hecho para después del período electoral pasado volver a saludar a todos y reanudar los contactos periódicos que habitualmente venía teniendo con los medios informativos. Asimismo, requirió información sobre los incidentes habidos al inicio de las fiestas de San Jan del Monte, sobre los que se piensa puedan haber sido producidos por irresponsables. Se comentó también la ola de robos que padecemos y otros aspectos de órden público. También se comentó el éxito obtenido por el «III Festival de la Canción Escolar», organizado por los medios informativos y patrocinado por el Gobierno Civil, felicitándonos por el referido éxito. Otro tema comentado fue el del proyectado Festival del Ebro sobre cuya marcha el Sr. Gobernador dijo que si bien había quedado detenido por el momento, en modo alguno quedaba desechado.

Se interesó sobre el estado actual del proyecto del Monumento al Ferroviario, manifestando que le daba la impresión de que se llevaba con excesiva lentitud a lo que se le contestó que recientemente y por acuerdo de la Corporación, el asunto había quedado en manos del CIT local y que se esperaba una pronta agilización del mismo.

En fin se comentó toda la actualidad mirandesa y como es natural, se terminó hablando de las Fiestas de San Juan del Monte, manifestando el Sr. De Santiago que estará presente el próximo lunes en la Romería para asistir a la misa de campaña en La Laguna, hacer la visita al Santo y sobre las dos y media regresar a la capital. Anunció que dentro de quince días piensa convocar una rueda de Prensa a celebrar en Burgos con todos los medios informativos de la provincia.

CALZADOS GOYCA

HORARIO DE VERANO

MAÑANAS: DE 9,30 A 2 — TARDES: DE 5 A 8.

LUNES, ABIERTO TODO EL DIA

SABADOS, CERRADO POR LA TARDE

Ellos también triunfaron en el "Festival de la Canción del Blusa"

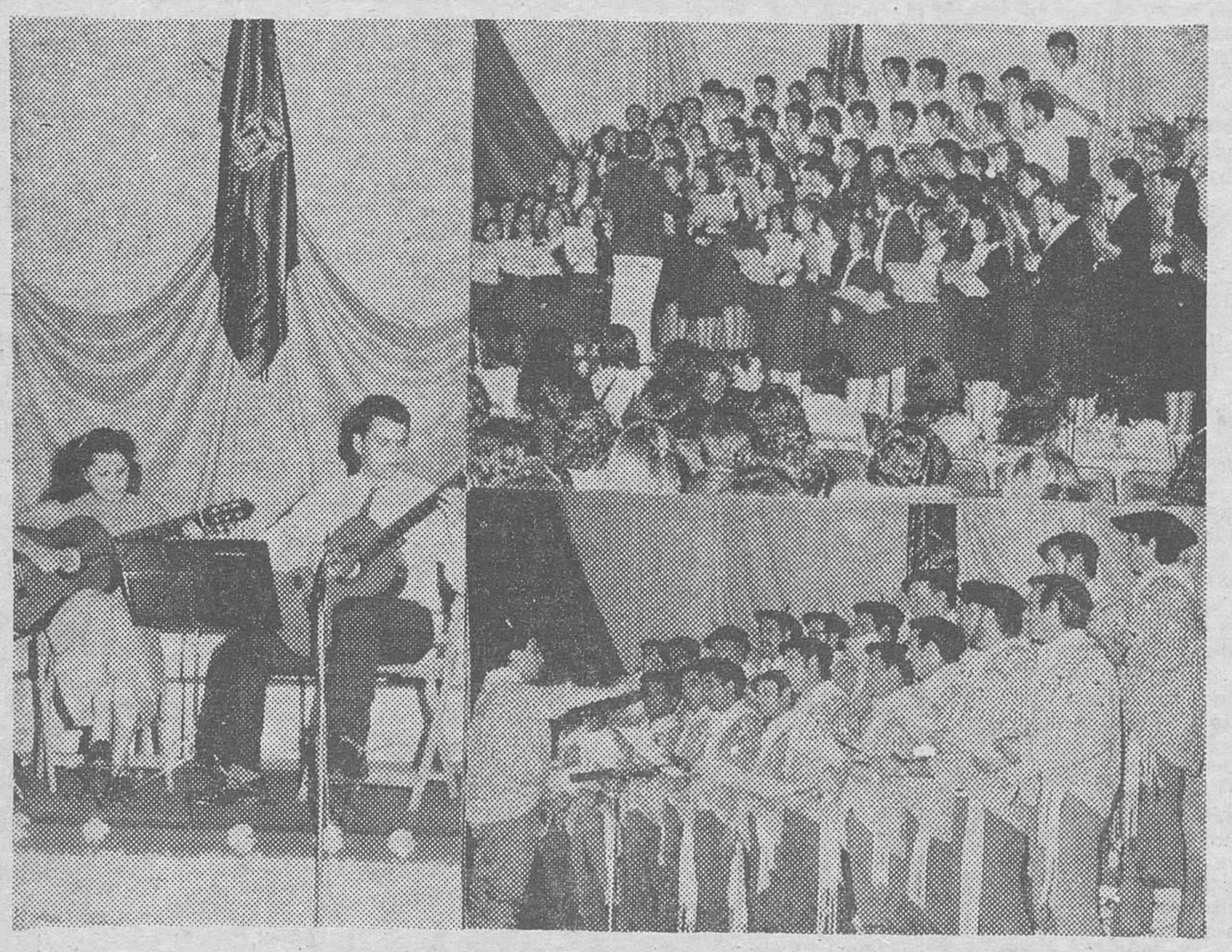

Ayer dábamos cuenta de los resultados del «XI Festival de la Canción del Blusa», celebrado el pasado miércoles en la Sala Mecisa, dentro del programa sanjuanero y ofrecíamos imágenes de los triunfadores de la velada. La falta de espacio, no nos permitía dar mayor amplitud al reportaje gráfico y de ahí que hoy, asomemos estas nuevas imágenes como complemento a lo publicado ayer, por ser de justicia y razón, porque estas tres fotos gráficas corresponden a tres actuaciones que tuvieron especial participación en la gala. Son nada menos que el dúo formado por los hermanos Saénz Gallego, de Burgos, que nos deleitaron con un recital de músico de cuerda la Coral Juvenil Mirándesa de «La S. R. Danubio», dirigida por el maestro Díez Sáez que interpretó tres canciones: "En noche lóbrega", canción castellana; "Adiós dulce hogar" negro espiritual de la Sinfonía de Nuevo Mundo y «Jota castellana», todas ellas armonizadas por el citado maestro Díez Sáez. Y el coro de «Los Veteranos», dirigido por su componente, Ricardo López de Heredia, que interpretó «Salve marinera» (solista Luis Elías Ulecia); «A la raya del monte», canción castellana (solista José María San Segundo); «Santa Lucía», canción napolitana y la rítmica «El jilguero», esta última armonizada también por el maestro Díez Saéz. — (Fotos JUAN MURO)

NOTICIARIO LOCAL

EN EL FESTIVAL DE JOTAS SOBRO CALIDAD Y FALTO FORMALIDAD

Lo decimos con verdadero disgusto, pero la verdad es que del espectáculo habido el pasado jueves en el Teatro Cinema, sobraba calidad pero faltaba formalidad. En algunos casos, ni tan siquiera el socorrido tópico de la voluntad puede disculpar la actuación que tuvieron quienes para actuar, olvidaron el respeto que merece el público. En fin, dicho está y no merece más comentario, después de dejar expuesto el sentir de la mayoría de los que presenciaron el espectáculo. Y como lo mejor es hablar de lo bueno que tuvo, a ello vamos.

«Voces de Navarra», el grupo folklórico que tanto nos gustó en la «Canción del Blusa» el día anterior repitió y aún superó el éxito obtenido. Sus jotas, sus estampas recias y alegres causaron el entusiasmo del público, que aplaudió a tope.

Excelente actuación, repitiendo éxito, de la Coral Juvenil mirandesa de la «S. R. Danubio», dirigida por el maestro Diez Sáez, que interpretó tres canciones, ganándose grandes aplausos. Y formidable el grupo folklórico «Raíces de Aragón». Buena rondalla, extraordinarios joteros y magnífico cuerpo de baile, con veintiún elementos, una agrupación de categoría internacional, que sabe de muchos premios y que fue un brillante broche para una velada que pudo ser extraordinaria, si quienes no debieran participar en ella hubieran estado ausentes.

Presentó el espectáculo el locutor de Radio Juventud Tito San Emeterio, que como siempre dejó constancia de su oficio y cuando las cosas rodaron mal supo salir airoso.

Añadamos que una vez más, ha quedado de manifiesto que no se puede mezclar en una misma velada lo bueno y lo chabacano. Separado puede resultar en cierto modo divertido, pero junto, el contraste es tan grande que hiere la sensibilidad del espectador.

EN SAN NICOLAS DE BARI HOMENAJE A LA VIRGEN MARIA

Como despedida al mes de Mayo, dos asociaciones de la parroquia de San Nicolás de Bari, organizaron un acto en honor de la Virgen María, acto que revistió una inusitada brillantez. A las ocho hubo santo rosario y misa y al ofertorio, todos los fieles que abarrotaban el espacioso templo parroquial, fueron depositando toda clase de flores naturales a los pies de la imagen de la Santísima Virgen María, que quedó materialmente cubierta. Para dar mayor esplendor a los actos, el Orfeón Mirandés —que no había sido programado para este acto— al enterarse de la celebración del mismo y para agradable sorpresa de todos, se ofreció a participar y con su actuación, dio mayor solemnidad y esplendor a este homenaje mariano del pueblo mirandés. Bonito detalle, que como es lógico aplaudimos sin reservas, haciéndonos eco de la satisfacción de cuantos asistieron a la brillante fiesta religiosa.

MONEO GOMEZ

BANDO DE LA ALCALDIA

De conformidad con las normas vigentes en orden a hacer compatible los días festivos con motivo de las fiestas de San Juan del Monte, se hace saber que los turnos de elaboración y despachos de pan para los días lunes y martes de Junio, serán los siguientes:

Panaderías de guardia (4 de Junio): D. Rafael de la Eranueva. — Olmo, 22; Vitoria, 20; Santa Lucía, 18; General Franco, 40; Logroño, 18; San Agustín, 32; Arenal, 18; Rosales, 12; Saturnino Rubio: Particular Gorbea.

D. Juan García — Alcázar de Toledo, 9; Alfonso VI, 61; Carlos III, 6; C. Arenal, 7.

D. Ramón Ojeda — Vitoria, 19; Olmo, 2; Cuartel del Este, 23.

D. Alfredo Cordero. — Santa Lucía, 18; Logroño, 12; Arenal, 12.

D. Alberto Grisaleña. — Oroncillo, 2; Logroño, 49.

D. José Cordero. — Alfonso VI, 12.

(5 de Junio): D. Francisco Lahoya. — Hornos, 14.

D. Manuel Ríos. — Travesía de la Fuente, 1; Santa Lucía, 19.

Vda. de Julián García. — Vitoria, 14; Queipo de Llano, 2; Gral. Cabanellas, 10.

D. Manuel Moneo. — Mercado, 16.

D. José Manuel Grisaleña. — General Mola, 23.

D. Javier Rodríguez. — Ramón y Cajal, 59; Leopoldo Lewin, 4; Las Conchas, 8; San Agustín, 23.

D. Angel Laguardia — Barrio de Bayas; Las Matillas

Nota. — No se repartirá pan a domicilio, debiéndose proveerse de pan en los despachos citados.

El presente bando es de aplicación general en todo el término municipal, esperando de los industriales panaderos el exacto cumplimiento.

El alcalde JOSE LUIS ANUNCIBAY FUENTES

IBERDUERO, S. A.

DISTRIBUCION BURGOS

Teniendo que realizar trabajos de construcción en esta capital efectuaremos, previo conocimiento y autorización de la Delegación de Industria un corte en el suministro de energía eléctrica el día 5 del actual desde las 9 horas hasta las 13 horas, aproximadamente, a los inmuebles de las calles siguientes:

Moneda del número 12 al 20 y del 15 al 23: San Juan, números 5 y 6; Plaza General Santocildes, números 4, 5, 6 y 7; 18 de Julio, 7-A y Avda. del Cid número 4.

En caso de realizarse los trabajos antes de la hora indicada, se restablecerá el servicio sin previo aviso.

A. B. INGENIEROS, S. A.

Instalaciones de Aire Acondicionado, Calefacción, Fontanería y Electricidad

OFRECE A LAS COMUNIDADES DE PROPIETARIOS

— Su departamento técnico para realizar estudios sobre ahorro de combustible en las instalaciones de calefacción.

— Aislamiento térmico de las tuberías generales y sala de calderas.

— Limpieza química de los hogares de las calderas.

— Servicio de conservación y mantenimiento.

— Montaje de instalaciones nuevas, reformas y ampliaciones.

SOLICITEN INFORMACION SIN COMPROMISO

Avendia General Vigón s/n. (Ed Otamendi)

Teléfono 21 22 59 BURGOS

M.E.C.D. 2017

ARANDA

DESPLAZAMIENTO DE LA ARANDINA A ZARAGOZA

UNA CALLE CON NOMBRE DE CAMINO, CASI OLVIDADA

No es precisamente que esta calle se encuentre olvidada, nada de eso; cumple la misión que las circunstancias la han reservado y tal vez en algún momento no hayamos reparado en que también es calle y, por consiguiente, de igual manera merece un bacheo a fondo.

Pero vayamos por partes. El denominado Camino de Campillo es el que pasa por delante de la Residencia-Asilo de nuestra población, junto a la explanada existente entre citada Residencia-Asilo y el barrio de Santo Domingo, que está a merced de la Naturaleza y por consiguiente, sin urbanizar y de cuya zona hemos hablado reiteradas veces en el sentido de que podría allanarse, como mal menor y utilizarse como aparcamiento.

Este Camino del Campillo nace en la carretera que va a la estación del ferrocarril Madrid-Burgos, es propiedad de Urbanismo, formando parte del Polígono Residencial «Allendeduero» y cuando se hicieron las obras de urbanización de citado polígono, los técnicos que vinieron parece ser que nos dijeron que allí se iba a hacer una gran avenida con la finalidad de que sirviese como un enlace más entre el Polígono y el casco de la población, y que, frente a la Residencia-Asilo, es decir, como tapando el barrio de Santo Domingo, se levantarían una especie de chalets de dos plantas que formarían la avenida de que venimos hablando.

Los años han ido pasando y nada se ha hecho, sin duda debido a los cambios de Gobiernos; no se ha terminado la urbanización de mentado polígono, sino que se va haciendo por fases y con arreglo a las necesidades y así ahora se está haciendo la fase que comprende la total desviación de la carretera de Valladolid-Soria, con el cruce de la N-1, donde se ha instalado un semáforo.

Ultimamente se ha anunciado la subasta para la construcción de un complejo parroquial en el Polígono residencial, ubicado seguramente entre el citado polígono y el casco de la población y así sucesivamente se van realizando las obras con arreglo a las necesidades.

Ahora bien, el Camino del Campillo, que nos ocupa, se encuentra en pésimas condiciones, plagado de profundos baches y este es el tema que nos ocupa.

En la mañana de ayer vimos que daban comienzo las obras de bacheo y arreglo de la calle que lleva el nombre de Camino de Campillo y que es como se la conocía cuando todavía no se había pensado ni remotamente en que llegase a formar parte del Polígono Residencial, pero el caso es que en esas obras están trabajando obreros de Obras Públicas con maquinaria de la misma sección. ¿Por qué maquinaria y obreros de Obras Públicas? ¿Tendrán estas obras alguna relación con la Nacional-I? ¿O será que se prepara alguna otra subasta de obra sen el Polígono y se aprovecha la oportunidad de que ayer no se trabajó en el bacheo y parcheo de la N-1, motivado por el intenso tráfico existente y sus consiguientes dificultades en el puente sobre el Duero?

Nos concretamos a narrar los hechos simplemente y habrá que esperar a la próxima semana, en la que esperamos nos sean desvelados y aclarados los motivos de este, en principio, caso enigmático.

El caso es que la calle que lleva el nombre de Camino del Campillo se está arreglando, para facilitar el paso de los vehículos y peatones que por allí circulan y se encontrará el Ayuntamiento con la reparación de una calle más que es de suponer no se esperaba, habiendo pasado, de ser una calle olvidada a contar como una de tantas de nuestra población.

EL TIEMPO, PRIMAVERAL

Tras los pasados días en que la inseguridad fue la técnica del tiempo, parece que por fin se ha estabilizado.

Ayer fue un día de intenso calor que ya se hizo sentir por la mañana, pese a que había amanecido nublado.

Con este motivo, la afluencia de gente al mercado del sábado fue numerosa y las dificultades en la circulación se acrecentaron. El bullicio fue enorme, pero todo transcurrió por cauces normales.

FARMACIAS DE GUARDIA

Hoy, domingo, don Luis Mira Berzosa, en Plaza del Caudillo, 28.

Mañana, lunes, don Indalecio de las Heras Arranz, en Arias de Miranda, 30.

CARTELERA DE ESPECTACULOS

Teatro Principal.— «La carrera del oro».

Teatro-Cine Aranda.—«Tamaño natural».

EL DESPLAZAMIENTO DE LA ARANDINA A ZARAGOZA

Conforme ya dijimos en nuestra crónica del pasado viernes, hoy sale la Gimnástica Arandina a Zaragoza, para jugar su último partido en la ciudad maña, frente al filial del Zaragoza, el Aragón, dándose la coincidencia de que el partido se ha de jugar en el estadio «La Romareda».

También dijimos en la citada crónica que prácticamente se trataba de un partido que nada ha de influir en la definitiva clasificación, por encontrarse los dos contendientes en una zona cómoda, cuyo resultado no ha de favorecer ni perjudicar a ninguno, ya que tienen ambos asegurada la permanencia.

Lo único que puede ser aliciente en este partido, es la honrilla de ganarle o no, es decir el amor propio y, en todo caso, para la Arandina, el hecho de terminar la temporada sin negativo alguno, pues ya conocen nuestros lectores que en la actualidad figura con un negativo.

La circunstancia de que el Aragón, mejor clasificado, juega en su terreno y ante su público, hace que todas las ventajas se inclinen a su favor.

Por parte de la Arandina, prácticamente sin entrenador, pues ya dijimos en la crónica de la pasada jornada que no estuvo en el banquillo, aparte de desconocer los hombres que saltarán al campo, lógicamente lleva las de perder. Lo raro sería que puntuase en este último encuentro; pero como en fútbol todo es posible, cabe una esperanza.

TRESPADERNE: ACTUALIDAD

SOBRE LA CARRETERA DE PEÑA ANGULO

Hoy queremos sacar en esta columna local, un tema en el que abundaremos en días sucesivos porque le creemos de una importancia capital no sólo para Trespaderne sino para otros muchos municipios.

Esta carretera pone en comunicación Bilbao con la Meseta castellana por su punto más corto y para comprobarlo bastaría la simple observación del más modesto mapa de carreteras para darse cuenta que entra en la Meseta castellana procedente de Bilbao como una auténtica flecha y con el mínimo de kilómetros.

Esta carretera comunica el País Vasco con las comarcas burgalesas de La Losa, Valle de Tobalina, Merindad de Cuesta Urría y la Bureba y es la vía utilizada para la salida de los productos de esta comarca; por otra parte de las más ricas en producción cerealista, patatas, frutas y madera, hacia el punto más importante donde se comercializan: Bilbao. Asimismo es la vía utilizada para la entrada en la Meseta de los productos vascos, principalmente abonos, maquinaria, cementos y hierro, entre otros.

Igualmente es la carretera utilizada para su traslado por las numerosas familias, que tienen en estos pueblos castellanos un lugar de veraneo. Y que, de justicia es reconocerlo, muchos pueblos de éstos han visto renacer su actividad gracias a esta corriente turística, que busca en nuestros pueblos la tranquilidad, la belleza de nuestro paisaje, la frescura de nuestros ríos, la solemne majestuosidad de nuestros montes y la extraordinaria afabilidad de nuestras gentes.

Pues bien; esta carretera tiene un tráfico abundantísimo, como es fácil averiguar a través de los datos que damos y se encuentra en un estado calamitoso en muchos puntos de su recorrido, con un firme muy deficiente, una gran cantidad de curvas muy peligrosas y con zonas de trayecto en el que existe el riesgo de desprendimiento de rocas, todo ello, amén de la estrechez de la misma.

Desde aquí queremos hacer un llamamiento a quien corresponda, para que esta carretera de una gran importancia para una población fija de unos 16.000 personas y una población flotante en meses de verano, vacaciones y fines de semana de más de 60.000 reciba el trato que se merece y sea adecentada en la medida que su importancia de tráfico requiere con lo que haría un gran servicio a las comarcas anteriormente citadas.

Las autoridades municipales parecen haber tomado conciencia también de su importancia como lo demuestra el hecho de la reunión que han mantenido en Trespaderne los comisionados de todos los Ayuntamientos afectados como también los de los municipios del País Vasco que tiene, lógicamente, una vinculación con esta carretera. Esperemos que las gestiones que realicen ante los organismos competentes sean fructíferas, y que sus requerimientos no sean echados en saco roto.

La importancia del tema bien se merece el apoyo de todos.

TURISMO

La inmejorable situación geográfica de Trespaderne, hace que esta localidad sea punto de veraneo para numerosas familias procedentes de otros lugares y en especial del País Vasco; pero no sólo la proximidad atrae a los veraneantes sino que el atractivo mayor lo constituyen sin lugar a duda: su maravilloso paisaje, su clima privilegiado en esta estación estival y su aire limpio.

El Ayuntamiento consciente de la importancia que el turismo tiene para este pueblo ha empezado el acondicionamiento y mejora de la margen izquierda del río Nela. Este lugar tan maravilloso, auténtico museo de la naturaleza, el más frecuentado por las personas que habitan aquí durante el verano, estaba en una situación lamentable.

Las obras que comenzaron hace cuatro o cinco días comprenden la creación de una zona de aparcamiento y así evitar que la gran cantidad de coches que allí se concentran en los días de verano penetren hasta la zona de baños con el peligro y a la imagen que eso traía. También se está limpiando la zona de baños hasta el mismo puente de hierro y el acondicionamiento de las instalaciones veraniegas.

CULTURA

La Asociación Cultural «Castella Vetula» en colaboración con el Ayuntamiento de la localdad está organizando un ciclo del teatro en Trespaderne.

El pasado sábado día 26 el Grupo «Alfoz» (T. E.) puso en escena en el cine «Rex» (gentilmente cedido por sus dueños) la obra «Pasos y entremeses» de Lope de Rueda y Cervantes. La representación fue un gran éxito pero no así la asistencia de público que no respondió a la preocupación y el interés de los organizadores.

Siguiendo con el ciclo, el domingo 3 de Junio a las 8 de la tarde y en el mismo local el grupo de Teatro Independiente «La Hormiga» representará la obra «Grito desde la cuna de Castilla». Esperemos que en esta ocasión y con este título tan sugestivo, el público responda en mayor medida.

BRIVIESCA

- "Doña Mencía de Velasco", nombre para la Asociación de Amas de Casa
- Fue la fundadora del Convento de Santa Clara
- Cambio de domicilio para la sociedad "Nuevo Casino"

Briviesca. (De nuestro corresponsal José María Medrano G.). — El pasado jueves, en el salón de actos de la C.A.M., se celebró la tercera conferencia dentro del ciclo organizado por la Asociación de Amas de Casa. Sobre el tema "Educación de los hijos" disertó doña Carmen Casares de Muñoz, orientadora familiar y perteneciente a la Asociación Provincial de Amas de Casa.

Posteriormente, todas las asistentes al acto se trasladaron a la iglesia de Santa Clara, rezando el Santo Rosario, en honor a la Virgen, dirigido por el capellán de las Clarisas, don Bruno González. Una de las asociadas, Emilita Freijo de Martínez, recitó unos versos alusivos al acto y de los que es autora.

El próximo día 7, concluye este ciclo de conferencias, con la intervención de doña María José Samaniego de Elúa, quien hablará sobre "Influencia de los medios de comunicación en la educación de los hijos".

En otro orden de cosas, diremos que la Asociación ya tiene nombre habiendo tomado el de la fundadora del convento de Santa Clara, doña Mencía de Velasco. A título informativo, reseñamos a continuación la genealogía de la insigne fundadora; para ello nos hemos servido del libro que sobre el Retablo de Santa Clara ha publicado recientemente el cronista oficial de la ciudad don Enrique Gálvez-Cañero y González. La inscripción que estuvo esculpida en el arco rebajado que sostiene el coro, dando cara al templo, decía lo siguiente: "Esta Iglesia y Ospital fueron fundados y dotados por la muy Mag. señora Mencía de Velasco, que vivió y murió sin casarse en el convento de monjas de Santa Clara de Medina de Pomar en 23 de diciembre de 1523, hija del muy ilustre don Pedro Hernández de Velasco, condestable de Castilla y de la muy ilustre y Mag. señora Mencía de Mendoza, condesa de Haro. Sus primeros abuelos por parte de los Hernández de Velasco fueron don Pedro Hernández de Velasco, primer conde de Haro y su mujer doña Beatriz Manrique y segundos don Juan Hernández de Velasco, camarero mayor del Rey don Enrique y doña María Soler de Villalpando y terceros don Pedro Fernández de Velasco, señores de Medina y Briviesca y doña María Sarmiento y cuartos don Fernando Sánchez de Velasco y doña Mayor de Castañeda. Y por parte de su madre —aquí la piqueta destrozó el texto en un buen trozo— prosigue así: "Mencía. Sus primeros abuelos el marqués y marquesa de Santillana, don Iñigo López de Mendoza y doña Catalina de Figueroa y segundos el almirante don Diego Hurtado de Mendoza y doña Leonor de la Vega y terceros don Pedro González de Mendoza y doña Juana de Orozco, todos legítimos y de legítimo matrimonio"

SESION DEL AYUNTAMIENTO

Acta de la sesión ordinaria celebrada por la Comisión Municipal Permanente, correspondiente al día 29 de Mayo de 1979:

Se acordó aprobar el acta de la sesión anterior, celebrada el día 15.

Conceder licencia de obras, bajo las condiciones que se indican, a don Eduardo González, para construcción de nuevo edificio de vivienda unifamiliar en «Huerta del Moro», lindante con la carretera Quintanillabón. Y a la Sociedad «Nuevo Casino», para reforma y adaptación interior de la planta baja del edificio número 4 de la calle Joaquín Costa, para instalaciones sociales.

También en materia de obras se acordó elevar a informe de los servicios técnicos de la Delegación provincial del M.O.P.U., proyecto de reforma de nave agrícola en paraje «Arroyo», promovido por el grupo Menor de Colonización, núm. 4614.

Autorizar tomas de agua y desagüe del alcantarillado, para usos domésticos y comerciales y a reserva del cumplimiento de determinadas condiciones, a D. Eduardo González, para edificio de vivienda unifamiliar en «Huerta del Moro»; a la Sociedad «Nuevo Casino», para local social de la calle Joaquín Costa, núm. 4, y a don Angel Martín, para local comercial del edificio núm. 32 de la calle José Antonio.

Aprobar liquidaciones giradas con expedientes de aplicación del impuesto sobre incremento del valor de los terrenos, por transmisiones efectuadas y presentadas dentro del año actual, con número de orden 75 a 79 inclusives, por un importe total de 15.823 pesetas.

Asimismo, en materia de «plusvalía», se accedió a la solicitud de don Angel Losúa y Hermanos, sobre fraccionamiento de pago de la liquidación número 34/79, fijando los plazos y condiciones del mismo.

Autorizar a la Delegación provincial de la Compañía Telefónica Nacional de España, la instalación de cinco semicabinas telefónicas durante la temporada de verano, según los emplazamientos que se indican en los planos que acompañan a la solicitud.

M.E.C.D. 2017

anuncios por PALABRAS

Estos anuncios se reciben en nuestra Administración (Calle San Pedro Cardeña, 34, teléfono 211511) y Delegación (Vitoria, 13), de NUEVE Y MEDIA de la mañana a UNA de la tarde y CUATRO A SEIS de la tarde, así como en todas las Agencias de Publicidad. — PRECIO: CINCUENTA pesetas hasta diez palabras. Cada palabra más, CINCO pesetas.

Alquileres

SE NECESITA en renta bar pequeño o bodeguilla, preferible zona Gamonal. Interesados llamar al teléfono 227946.

SE ALQUILA almacén. Razón, Telf. 224752.

MATRIMONIO sólo necesita piso alquiler o venta. Telf. 227913. (A partir de las 3).

LAREDO, mes Julio alquilo apartamento con garaje, primera línea playa. Teléfono 228816.

BENIDORM, Alquilo apartamento 5 camas, meses Junio-Julio. Teléfono 208698.

CULLERA, primera línea playa, amplio, segunda Agosto. 40.000. Primera Septiembre 30.000. Telf. 225544.

SE ALQUILA piso céntrico, temporada verano. Razón, Telf. 208454.

NECESITO apartamento a partir de Agosto para un año sin amueblar o amueblado. Informes: Teléfonos 203488, 205023.

JUNIO y Julio alquilo piso amueblado, Capiscol. Teléfono 212922.

LAREDO, Julio alquilo chalet, junto playa, garaje, pista tenis. Teléfono 204920.

SE ALQUILA piso temporada verano. Teléfono 227296.

SE ALQUILA piso amueblado. Calle Vitoria, 172-3.º A. Informes en el mismo, de 4 a 6.

ALQUILO piso temporada 5 camas, Avenida Cid. Informes, Trinas, 10-4.º.

SANTANDER. Alquilo piso Julio-Agosto. Próximo playas. Comodidades. 942/376597.

ALQUILO casa campo, Regumiel de la Sierra. Informes, primera plaza, portal 1, 5.º D. Capiscol (Burgos).

SE ALQUILA piso amueblado, en La Ventilla, meses de verano. Llamar al Telf. 216094, mañanas.

ALQUILO negocio en calle Santa Clara. Magnífica ocasión de instalar su negocio sin entrada. Santos. Calle Julio Sáez Hoya, N.º 8-6.º.

ALQUILO entreplanta en las Bernardas. 78 m². Santos. Calle Julio Sáez Hoya, N.º 8-6.º.

VILUMBRALES. — Alquila piso amueblado, teléfono, Grandmontagne, calle Vitoria, 163, 1.º B.

ALQUILO casa de pueblo. Informes: Concepción, 4-1.º B.

EN BENIDORM se alquila apartamento. Julio y Agosto. Teléfono 203387.

Automóviles y accesorios

ALQUILER sin conductor, coches nuevos, todas las marcas. «Servi Auto». Sanjurjo, 9. Teléfono 222715.

FUNDAS para su coche, confección y montaje en el día. Arahuetes. San Isidro, 13. Teléfono 207327.

ANTES de comprar su vehículo de ocasión véalos y compruébelos sin compromiso en Automóviles Ducar. Casa la Vega, 15 Todas marcas.

DUCAR. Automóviles venta las mejores marcas a mejores precios. Facilidades. Teléfono 229107

EUROCASION, es la garantía Trabado, S. L. Agencia Oficial Citroen, Peugeot Carretera Madrid-Irún, kilómetro 234.

AVIA 2.500 ganadero, Ebro F-108 Combi-5, Citroen AK-400, Avia 1.000, DKW 1.000 y 1.300 Ruera. Calle Vitoria, 19.

AUTOMOVILES PEDROSA. — Compra venta de toda clase de automóviles. Stock mínimo, ciento cincuenta vehículos para que usted pueda elegir. Garantizados. Facilidades hasta 24 meses. Teléfonos 220047 y 227767.

AUTOMOVILES vidal. Compra venta automóviles. Vendemos toda clase de automóviles usados, totalmente revisados. Facilidades hasta 18 meses. Compramos su coche usado y se lo pagamos al contado. Madrid, 91. Teléfono 203461.

EUROCASION. — Coches revisados y garantizados, todas marcas y modelos. Trabado, S. L. Carretera Madrid-Irún, Km. 234. Teléfonos 200543-200542.

COMPRARIA camión volquete de 10 toneladas, con pluma. Hontoria del Pinar. Jesús Alonso. Telf. 31.

VENDO muy barato R-10, R-8, Simca 1.000, M-G, R-5 y R-6, Seat 127 y Mini 850. Mínima entrada, con garantías. Talleres Arnaiz. Lealtad, 1. Telf. 208768.

PARTICULAR vendo Morris 1.100. 65.000 pesetas, buen estado. Teléfono 226208.

SE VENDE camión ganadero en perfecto estado, 4 toneladas. Interesados llamar al 220901.

PARTICULAR vende 850, barato. Fernán González, 97-1.º.

SE VENDE R-12 S, recién rectificado, buen estado. Calle San Francisco, 147. Telf. 221751.

GRANDMONTAGNE, vende en Seat Renault Citroen Simca, todos modelos garantía firmada hasta un año, facilidades, abierto hasta las nueve, incluso sábados. Teléfono 215050. Francisco Grandmontagne, 22.

GARAJE Santa Cruz, N.º 27, vende 3 Seat 127; 2 Simcas 1.200; 1 Seat 1.430-124, todos seminuevos. Teléfono 212424.

VENDO a particular Seat 1.430-L, letra B-6, impecable, muchos extras. Calle Nueva Apertura a Villalón, N.º 1-3.º B.

VENDO Mobilette, Super Cross, seminueva. Teléfono 216317.

VENDO Renault 12 S. Interesados llamar al 200530.

A PARTICULAR vendo R-6, económico. Calle Berenguela, 8. Teléfono 221013. Llamar de 11 a 4.

AUTOMOVILES 200, somos especialistas en coches de uno a tres años, 127 un año, 128 un año, 1.200 un año, R-5 dos años, R-12 dos años, R-12 Familiar tres años, 131 Perkins, BU-C, 132 Mercedes BU-B, Dodge Valiant Diesel Turbo. 100 vehículos seleccionados, nuestro lema es garantía y seriedad. Garantía firmada por un año, por mano de obra y materiales. Vitorio, 200. Teléfono 220733.

EXTRAORDINARIO Seat 1.430-1.800 Ddauto. Año 1975. Dirección cremallera. Frenos especiales. Amortiguación Bilstein. Llantas 6". Neumáticos punto rojo nuevos. Perfecto estado. Teléfono 337692. Valladolid.

VENDO Seat 127, letra A, buen uso. Teléfono 215806.

SE VENDE 850 especial, buen estado, económico. Telf. 170147.

SE VENDE «Seat-124». Llamar de 3 a 5, teléfono 207287.

VENDO Simca 1.200, en buen estado, económico. Telf. 207392.

VENDO 4-L, reparado. Call. Plantío, Arco, número 18. Capiscol.

SE VENDE Seat 850 Sport. Tratar con Carmelo Llarena. Calle Villarcayo, 3. Telf. 223418.

SE VENDE coche 850, buen uso, de particular a particular. Santa Cruz, 29-9.º E.

BASCULANTE Ortega. 2 remolques, 3 toneladas, arado cuatridisco y ilerador de forraje, rastrillo para ganado, sinfín, bomba de expansión. Telf. 370081.

JUAN vende 600-E, 850, 127, 124, 1.430, 728, 131, 132, 1.600, 1.800, R-5, R-6, R-7, R-8, R-12-S, Simca 1.000, 1.200, 1.200-E, 65 Palace, Dyane-6, C-8, Ford Fiesta, varios modelos más. Garantizados por un año, piezas y mano de obra. Facilidades. Vitoria, 235.

OCASION, particular 124-1.600, seguros, extras. Teléfono 203816. Llamar lunes y martes.

VENDO 2 motores Diesel, a estrenar. Teléfono 976-292912, de Zaragoza.

Colocaciones

SE NECESITA chica fija para dos personas. Madrid, 2-3.º. Presentarse de 9 a 11 y tardes.

PROPONEMOS trabajo casero. Ganará fácilmente 80.000 mensuales. Publirenta Alboraya (Valencia). Escríbanos.

SE OFRECE pastor, de San Pedro en adelante. Razón Villamedianilla.

SE NECESITAN cocinero y aprendiz de cocina y ayudante camareras de comedor. Informes: Oficina de Empleo. Ref. 9.604.

SE NECESITA chica interna con experiencia. Telf. 216677.

SE NECESITA dependiente de mostrador, con experiencia. Interesados dirigirse a Oficina Empleo. San Pablo, 8. Referencia 9.997.

SE OFRECE chófer autobús, con experiencia en Pegaso 200, para trabajar en Burgos o provincia. Telf. 4633454. Bilbao.

SE NECESITA asistenta. Informes, Avenida Cid, 42-3.º A.

SE NECESITA chica fija. General Dávila, 30, 6.º A. Telf. 219776.

SE NECESITA empleada de hogar, responsable y con informes, para San Sebastián. 20.000 pesetas sueldo. Interesadas llamar de 2 a 5 de la tarde al teléfono 321260 de Miranda de Ebro.

SE NECESITA chica fija. Avda. General Vigón, 71-6.º centro.

NECESITO chica mayor de 18 años, responsable y con informes. Presentarse sólo mañanas en San Agustín, 7, 2.º izquierda.

CONDUCTOR carnet 1.ª, ofrécese para cualquier trabajo. Ofertas teléfono 206116.

GANARAN dineros efectuando sencillos trabajos caseros. Escríbanos Hispanotensa. Benidorm (Alicante).

SE NECESITA asistenta. General Mola, 18-3.º.

SE NECESITAN oficiales carpinteros, ebanistas, para taller. Interesados presentarse en Melgar de Fernamental. Calle Calvo Sotelo, N.º 22 o llamando al Telf. 372153. Referencia 10.147.

SE OFRECE mecánico para mantenimiento de máquinas o puesto similar, experiencia 3 años en la Marina. Avisos teléfono 224807.

COCINERO o ayudante de cocina adelantado necesita restaurante «Cantabria», sueldo a convenir, Telf. 605036, Laredo (Santander). Interesados dirigirse a la Oficina de Empleo. Ref. 1.204.

SE NECESITA obrero para ganado vacuno, estabulado, pueblo importante de la provincia de Burgos. Se facilita buena vivienda y sueldo. Interesados dirigirse a: Publicidad Alas. Avenida del Cid, 14-3.º. Referencia «Obrero». Oferta Empleo 10.168.

SE NECESITA asistenta con informes, de 10 a 5, Villa Elena. La Castellana.

SE NECESITA chica externa, presentarse calle San Pedro Cardeña, N.º 9, por las tardes.

SE NECESITA empleada de hogar fija. Razón: Avda. del Cid, 6, portería.

NECESITO pastor de San Pedro en adelante. Hermanos Alvarez. Vallejera. Ref. 10.166.

NECESITO chica fija de 18 años en adelante, interna. Telfs. 209262, 209028. San Agustín, 7-1.º.

ASISTENTA de 10 a 7, se necesita en Vitoria, 31-1.º.

SE NECESITA señora para limpieza. Bar Mayoral (hijo). Avda. del Cid, 41. Ref. 10.072.

SE NECESITA chica. Informes Hostal El Puente Medina de Pomar (Burgos). Teléfono 110703.

AMBOS sexos necesitamos. Trato agradable, activos visita domicilio. Muy fácil. Seiscientas a mil diarias, según dedicación y valía. Presentarse, seis tarde en: Las Torres, 3-6.º C. Referencia 9.780.

EMPLEADA hogar externa. Calle José María de la Puente, 6-8.º B. (Paralela Sagrada Familia).

EMPRESA de primer orden en dulcería a nivel nacional: Precisa «distribuidor - vendedor», para cubrir zona de Santander (capital y provincia) en «Autoventa». Se requiere: Residencia en provincias de Burgos o Palencia, con límite a Santander. Conocer el sistema de Autoventa. Edad no superior a los 30 años. Imprescindible vehículo comercial. Se ofrece: Alta comisión y apoyo directo por parte de la Empresa. Compatible con otros artículos del ramo. Interesados dirigirse por escrito indicando referencias a: apartado de Correos, número 127. Ref. Distribuidor. Palencia. Referencia 10.161.

¿DESEA incrementar sus ingresos? ¿Dispone de horas libres? Si contesta afirmativamente a estas dos preguntas, podemos ofrecerle interesante trabajo, para lo cual basta que nos escriba al apartado 1.080 de Bilbao.

SE NECESITA chica fija. Llamar al 207150, de 2 a 4 y 9 a 11 noche.

SE NECESITA chico. Bar Acurium. Referencia 10.128.

SE OFRECE conductor, reparto, para relevar por vacaciones, etc. mes de Junio, dispongo de Land Rover si fuera necesario. Telf. 225679 (de 2 a 4.).

NECESITO chica interna, buen sueldo. Teléfono 201989.

SE NECESITA chica interna o externa, de 9 mañana a 7 tarde. Vitoria, 31-7.º derecha.

Compras y ventas

ESTANTERIAS metálicas Dexion, montaje inmediato. Ruera, Vitoria, 19. Telf 203887.

VENDO cinta elevadora, 10 metros de longitud. Telf. 206470.

SE VENDEN perros pastores escoceses. Teléfono 201471.

BASCULAS ganaderas. Talleres Luremo Alfareros, N.º 4. Teléfono 207799. Burgos.

LEÑA encina para panaderías y especial para hornos giratorios, de escopeta y chimeneas de salón. Tacos encina para cocinas, estufas y calderas. Eugenio Redondo Arranz, Paseo Zorrilla, 136, teléfono 231413. Valladolid (8 a 10 mañanas y 10 a 11 noche).

COMPRO leña de derribo, de obras, etc. Teléfono 223861.

VENDO bicicleta caballero y moto pequeña, baratas. Telf. 207114.

TIENDA campaña, dos plazas, a estrenar, vendo barata. General Mola, 10-1.º B.

SE VENDE máquina de serrar, una de volante de 80 cm. y otra de 60. Un regrueso de 41 cm. de ancho. Hnos. Miguel. Casillas, 7. Teléfono 208375.

SE COMPRA madera de derribo. Telf. 207189.

VENDO 2.500 piezas uralita plana medidas 1.250 × 500 × 5 mm., buen precio. Interesados escribir al apartado 259 o llamar al teléfono 224912, de 9 a 11.

Enseñanzas

INLINGUA, lo nuestro son los idiomas. Enseñanza. Traducción. Alonso Martínez, 7. 206851.

IDIOMAS Gamonal: Cursos intensivos meses Julio-Agosto: Inglés-Francés para alumnos de EGB (recuperación). Iniciación al Inglés-Francés (para niños). Curso práctico de Ortografía Española. Español para extranjeros, Alemán, Italiano. Grupos reducidos. Matrículas en Junio. Parque Santiago, 4-2.º C. 229866: tardes (excepto sábados), de 7-9.

LICENCIADO en Física, da clases de Matemáticas, Física y Química. Telf. 218089.

Fincas

SE VENDEN naves industriales, en carretera Madrid. Informes Construcciones Serrano. Calle Legión Española. Teléfono 201543

VENTA de pisos acogidos. Grandes facilidades, calefacción central. Ctra. Poza, junto Colegio E.G.B Informes, obra. Teléfono 222009.

VENDO apartamento. Informes, Sanjurjo, 8, 7.º derecha.

PARTICULAR vende piso, calle Vitoria, exterior, calefacción individual y teléfono. Teléfono 217227.

VENDO piso. Cala del Moral (Málaga). Teléfonos 228535, 207431.

VENDO piso económico. Informes: Carnicerías Soto. San Pedro San Felices.

VENDO local, calle Villarcayo, semiesquina Avenida del Cid. 350 metros, o en partes, 2 amplias y despejadas entradas y otra independiente para industria, taller supermercado, sala de fiestas exposición, almacén de muebles, compra venta automóviles o por plazas garaje, etc Teléfonos 226156 y 224892.

SE VENDE piso. Teléfono 222708.

VENDO piso, calle San Pablo, 39-1.º A. Teléfono 205033.

VENDO piso. Vitoria, 142-9.º C.

VENDO casa en Villorejo. Preguntar por Encarnación López.

EN VILLIMAR vendo casa. Teléfono 207286.

SE VENDE negocio, por traslado. Teléfono 208113.

SE VENDE casa en Cardeñadijo. Razón: Adelaida Arribas. Hortigüela.

URGENTE, piso a estrenar, tres dormitorios, salón, amplias terrazas, plaza garaje. Precio valor costo oficial, vivienda protegida. Telf. 213406.

VENDO piso. Calle Legión Española, N.º 12, 4.º A, de 4 a 8.

SE VENDEN 2 fincas electrificadas, junto carretera, posibilidad edificar la primera de 2.500 metros y la segunda de 1.050 metros. Informes, Basilio López. Arcos de la Llana.

SE VENDE piso, calle Mirabueno, N.º 3-4.º E.

VENDO piso en calle Vitoria, 200-A, 7.º D. Calefacción individual.

EN VIVAR del Cid, se vende chalet de planta y piso, garaje y huerta, todo urbanizado, con calefacción central. Razón, Terán. Vivar del Cid.

SE VENDE finca, carretera Madrid, término de Villalmanzo. Razón 224752.

VENDO piso carretera Poza (Gamonal). Avisos, Vitoria, 249-10.º C.

VENDO piso en Gamonal, con garaje. Teléfono 207168.

NAVE en venta. 480 m². Polo Ventilla. Telf. 224788.

PRIGO. — Agentes de la Propiedad Inmobiliaria: Moneda, 13 (centro); Vitoria, 175 (Gamonal).

PRIGO. — Alfareros. Piso pequeño. 1.000.000 pesetas. Infórmese, Moneda, 13.

PRIGO. — Calle Carmen: cuatro dormitorios, salón, dos baños, servicios centrales.

PRIGO. — Local 30 m². Mejor zona de Burgos. Ideal cualquier negocio.

PRIGO. — Legión Española: cinco habitaciones, muy soleado, servicios centrales, terraza.

PRIGO. — Salas, tres dormitorios, salón, baño, cocina, económico. Infórmese.

M.E.C.D. 2017

anuncios por PALABRAS

Estos anuncios se reciben en nuestra Administración (Calle San Pedro Cardeña, 34, teléfono 211511) y Delegación (Vitoria, 13), de NUEVE Y MEDIA de la mañana a UNA de la tarde y CUATRO A SEIS de la tarde, así como en todas las Agencias de Publicidad. — PRECIO: CINCUENTA pesetas hasta diez palabras. Cada palabra más, CINCO pesetas.

PRIGO. — Casas: Padilla, Villatoro, Ibeas, diversos precios, características.

PRIGO. — Casa Barriada Illera. Cuatro habitaciones, terreno colindante.

PRIGO. — Locales: Carrero Blanco, Llana de Adentro Romancero, Lavaderos, Santa Agueda, Santa Bárbara. Infórmese sin compromiso.

PRIGO. — Entreplanta Parque Avenidas, 180 m². Ideal cualquier negocio.

PRIGO. — Gamonal: Vitoria, Carretera Poza, Logroño, San Juan Ortega, Plaza San Pablo. Diversas características, precios.

PRIGO. — General Vigón: cinco dormitorios, salón, dos baños, calefacción central.

PRIGO. — Finca ocho kilómetros Burgos. Edificable. 2.800 m². Carretera Madrid.

PRIGO. — Piso en Fco. Salinas, N.º 51-1.º. Consta de dos habitaciones y salón soleado. Dos millones de pesetas.

SE VENDE piso, calefacción central. Calle Santa Cruz. Informes: 201045 ó 207148

VIVIENDAS 135 m². fase construcción Gamonal, calle Luis Alberdi (junto Cine Lido), cuatro dormitorios, armarios empotrados, salón 28 m² calefacción, agua caliente central. Telf. 221482.

SANTOS. — Apartamentos Avda. Valencia (a estrenar) Martínez del campo (muy decorado), Ctra Logroño (con muebles), todos con 3 habitaciones calefacción central Calle Julio Sáez Hoya, número 8-6.º.

OCASION. Local Alfareros, 23. 550 metros total o parcial 17.000 pesetas metro cuadrado. Informes: en el mismo. Telf. 223659.

CONSTRUCTORES de naves, chalets: vendo procedente derribo cerchas hierro, buen estado, de 6-9-13 metros luz, piedras sillería y mampostería 100 metros verja cerramientos con 3 puertas en forja y fundición 100 metros balconada. Verlo, Alfareros, 23 bajo. Teléfono 223659.

SE VENDE piso, calle Arrabal de San Esteban, N.º 6-1.º izquierda.

VENDO piso barato Gamonal a estrenar, 3 habitaciones, cocina y baño, calefacción Entrada 500.000 pesetas, resto 12 años. Madrid, 22-2.º B.

VENDO piso soleado, 5 habitaciones, dos cuartos de baño, calefacción central. Calle 3-30 número 6-3.º D (Gamonal).

SE VENDE casa de planta y piso y desván, con jardín y patio parte edificado, con un local propio oficina o salón bodega, 16 m² Razón, Avda. Generalísimo, 11-1.º. Teléfono 207847.

VENDO piso económico. Calle Procurador, N.º 6-1.º centro.

SE VENDE plaza de garaje, con trastero, edificio Caja Rural, segunda planta, N.º 1. Teléfono 207431.

SE VENDE piso soleado. Eras de San Francisco, N.º 9-5.º 2.

VENDO piso pequeño. Teléfono 203071.

VENDESE mejor sitio Polígono Gamonal, espléndida nave 1.000 m² Facilidades. Teléfono (983) 232266. De 9 a 10 mañanas.

SANTANDER. Vendo piso, cuatro dormitorios. Salón comedor, cuarto de baño y aseo. Teléfono 204393 en Burgos.

LOCAL 40 m² oportunidad, zona Catedral (Santa Agueda, 4). Grandes facilidades. Llamar al 202721, horas oficina.

VENDO chalet, con hermosa finca recreo. Razón, Castellana. Villa Soledad, detrás ex-convento Calvario.

TRESPADERNE se vende finca Los Rayales, unos ocho mil metros. casa, luz, agua, saneamiento. Razón en propia finca, señor Villarias.

SE VENDEN en Vivar del Cid, apartamentos y pisos con terreno y garaje y dos casas en Sotopalacios, nuevas. Razón: Terán. Vivar del Cid.

SE VENDEN 500 metros cuadrados de locales, con instalación de fuerza para 100 HP., propios para pequeña industria de taller mecánico, carpintería, calderería, etc., muy económicos. Razón en teléfono 207485, de 5 a 8 tarde.

VENTA parcela terreno 5.000 m² fachada. Carretera de Logroño. «Los Tomillares». Razón teléfono 214791.

VENLO piso, Plaza San Bruno, calefacción central, cocina amueblada. buen precio Informes. Madrid 22-2.º B.

URGE venta de piso por traslado, todo exterior, sol todo el día. Teléfono 222699.

VENDO piso, calefacción central Calle Francisco Grandmontagne, N.º 21-4.º C, de 4 a 8.

SE VENDE peluquería con vivienda. Razón: 221125.

VENDO chalecitos playa Berria, «Santoña». 3.000.000. Información: 942-660019.

SE VENDE piso, urgente. Calle Vitoria, 168-4.º B.

SE VENDE piso, calle San Francisco, N.º 15. Informes, calle Trinidad, N.º 4-3.º A.

VENDO piso Plaza San Bruno, calefacción central, cocina amueblada. Buen precio. Informes: Madrid, 22-2.º B.

SE VENDE piso exterior, muy soleado. Calle Cervantes, 7. Informes, General Mola, 23-1.º B.

VENDO terreno 750 metros, zona San Medel. Informes, Plaza San Bruno, N.º 6-9.º E.

VENDO o alquilo piso por temporada, con o sin muebles, calefacción individual. Teléfono 220691.

SE VENDE piso, San Francisco, 31-3.º D. Calefacción, trastero. Teléfono 226315.

SE VENDE plaza de garaje. Reyes Católicos, bajo, Supermercado Contur. Telfs. 222415 ó 224264.

VENDO bodega, en Santa María del Campo. Tratar con Marino Román, en Villahoz. Teléfono 186186.

VENDO bar. Teléfono 213355.

PARTICULAR vende piso 3.º, Edificio Camino de la Plata, calle Alfonso X El Sabio. Informes: 201439. Llamar de 4 a 8.

NAVE estrenar 250 a 2.650 metros cuadrados, todos servicios, carretera Madrid-Irún. buena construcción Precio bajo. Agencia Palencia.

AGENCIA Palencia Calvo Sotelo, 6, siempre al servicio del cliente tanto como vendedor como comprador.

PISO, servicios centrales, cuatro habitaciones, dos baños, dos terrazas, entrega llaves 15 días. Otro tres habitaciones, servicios, zona Vadillos. Agencia Palencia.

AGENCIA Palencia le informará dentro quince días la venta nueva construcción de pisos, apartamentos y estudios en Avenida Cid, todos servicios centrales. Visítenos.

BUHARDILLA total areglada, céntrica dos habitaciones, comedor, cocina, water, terracita, 650.000 pesetas. Agencia Palencia.

CASA dos plantas y desván, garaje, bodega local, construcción piedra, Sedano (Burgos), misma carretera, económica. Agencia Palencia.

NEGOCIO carretera, vendo casa diez habitaciones, local comercial amplio y finca diez mil metros, situado en Masa (Burgos) cruce carretera Villadiego Propio restaurante, hostal, talleres mecánicos luz, teléfono, agua Muy barato. Agencia Palencia.

VIVIENDAS nuevas, servicios centrales, Carretera Poza, Pérez Platero, San Bruno, otras zonas buenas, mejores precios, facilidades. Agencia Palencia.

PISO céntrico, diez habitaciones, servicios, calefacción, fuel-oil, pensión, oficinas, consultas. Agencia Palencia.

LOCAL 165 ó 280 metros cuadrados, Avenida Cid, nuevo, comercialísimo. Bancos, sucursales, buena inversión. Agencia Palencia.

FINCA 245 hectáreas, «Páramo» 25 kilómetros Burgos, sembrada cereales, cantera para explotar, barata. Agencia Palencia

VIVIENDA lujo, gran salón-comedor dormitorios con baño amplias habitaciones, otra servicio, dos baños más, dos terrazas muchos armarios empotrados, garaje, servicios centrales estrenar orientado mediodía, centriquísimo. Agencia Palencia.

CERCADOS Reques — Cerramientos de fincas rústicas Materiales Montajes Plaza Descalzos 4 Telf 804563 Talavera de la Reina

VENDO plaza de garaje, zona Capitanía. Teléfono 205983

SE VENDE local de 80 metros cuadrados, en San Mamés de Burgos. Información: Calle Santa Clara, N.º 42, 2.º C.

SE VENDE piso, Avenida del Cid, N.º 90, 3.º B.

SE VENDE local en la calle San Juan, N.º 23 de 300 metros cuadrados. Informes: Chatarrería Lorenzo Calvo.

SE VENDE local en Jesús María Ordoño, N.º 1. De 100 metros cuadrados. Informes: San Juan, 23. Chatarrería Lorenzo Calvo.

SE VENDEN fincas en Ibeas. Chatarrería Lorenzo Calvo San Juan, 23. Burgos

SE VENDE piso en la Avenida del Cid, 46, 9.º B, 2 habitaciones y salón, 3 armarios empotrados. Todo en parquet. Teléfono. Informes: Teléfono 211256.

SE VENDE piso 2.º, todo exterior, 3 habitaciones y salón, servicios centrales, muy económico, próximo a estrenar, en bloque calle Avda. Eladio Perlado. Informes, Bar La Pradera. Luis Alberdi (Gamonal).

SE VENDE local pequeño, calle Legión Española. Informes, teléfonos 228504, 212323 ó 210967.

SE VENDE local en Carrero Blanco, 56 m² todo fachada Informes teléfonos 228504, 212323 ó 210967.

PALACIOS de la Sierra «Pinar Burgalés». Bonitos pisos acabados Entrada 500.000 pesetas. Resto 10-12 años. Ocupar mes Julio. Bellísimos paisajes, ríos, piscinas municipales. Oficina: Eladio Perlado, 28-entresuelo En edificio laborables y festivos de 10 a 14.

VENDO buhardilla, entrada 250.000 pesetas. Santos. Calle Julio Sáez Hoya, N.º 8-6.º.

DISPONEMOS de participaciones en comunidad de propietarios en Antiguos Cuarteles. Calle Julio Sáez Hoya, N.º 8-6.º.

PISO en Gamonal, 3 habitaciones. Entrada 450.000 pesetas. Resto 12 años. Santos. Calle Julio Sáez Hoya, número 8-6.º.

EN CONSTRUCCION apartamentos en lo más céntrico de la ciudad, 2 y 3 habitaciones. Entrega dentro de año y medio. Santos. Calle Julio Sáez Hoya, N.º 8-6.º.

VILUMBRALES. — Vendo piso Eladio Perlado, exterior, cuatro habitaciones. 2.200.000. Calle Vitoria, 163-1.º B.

VILUMBRALES. — Agencia Inmobiliaria, calle Vitoria, 163-1.º B, Gamonal, para vender y comprar su piso.

VILUMBRALES. — Vendo piso Grandmontagne, nuevo, calefacción, exterior, entrada 700.000. Calle Vitoria, 163-1.º B.

VILUMBRALES. — Vendo piso Plaza Lavaderos, 3 habitaciones, exterior, reformado, económico. Entrada 600.000.

VILUMBRALES. — Vendo piso amueblado, exterior, Carretera Poza. Entrada 500.000. Calle Vitoria, 163-1.º B.

VILUMBRALES. — Vendo piso amueblado, teléfono, Alberdi, exterior, económico. Calle Vitoria, 163-1.º B.

VILUMBRALES. — Vendo pisos, calle 3-34, exteriores, cuatro habitaciones, entrada 500.000. Calle Vitoria, 163-1.º B.

VILUMBRALES. — Vendo pisos, calle Vitoria, Gamonal, muy baratos, consúlteme. Calle Vitoria, 163-1.º B.

VILUMBRALES. — Vendo piso San Juan Ortega, exterior, reformado, muy barato. Calle Vitoria, 163-1.º B.

VILUMBRALES. — Vendo piso nuevo, Parque Santiago, garaje, exterior, calefacción, grandísimo, precio consúlteme. Calle Vitoria, 163-1.º B.

VILUMBRALES. — Vendo piso, Camino Andaluces, exterior, barato, consúlteme. Calle Vitoria, 163-1.º B.

VILUMBRALES. — Vendo locales, Santiago, San Juan Ortega, calle Vitoria, Carretera Poza, desde 50 metros a 35.000 pesetas metro. Consúlteme. Calle Vitoria 163-1.º B.

Ganados y aperos

VENDO un par de mulas. Aquilino Alonso. Castrillo Matajudíos.

SE VENDEN verracos «Europa», de 6 meses. Teléfono 170105. Lerma.

VENDO vaca y novilla pura raza, abocadas a parir. Miguel Santillán Yusta. Bahabón de Esgueva.

Huéspedes

SE DA pensión completa o sólo dormir. Teléfono 222657.

HABITACIONES económicas. Arzobispo de Castro, 1-6.º D.

DOY pensión completa o dormir. Pozo Seco, 7-1.º derecha (junto a Catedral).

SE ADMITEN huéspedes. Carretera de Logroño, 7-1.º.

CEDO habitación dormir, caballero. Carmen. Teléfono 210498.

SE ALQUILAN habitaciones temporada verano o sólo dormir. Teléfono 228167.

CAMAS, 170 pesetas; pensión completa y cama, 250 pesetas. Puebla, 2-1.º.

Muebles

SE VENDEN dos alfombras nudo, grandes, dos sillones nogal. Espolón, 16-1.º izquierda.

SE VENDE dormitorio de matrimonio muy barato y dos camas niqueladas. Telf. 207114.

Pérdidas

EXTRAVIADA vaca negra, en Burgos. Avisos teléfono 224708. L. Porras.

PERDIDA dos cajitas de cartón, conteniendo joyas. Razón, Reyes Católicos, 18-4.º A. Teléfono 222114. Se gratificará.

HALLAZGO cartera con dinero, 26 Mayo. Juan de Garay, 11.

Televisores

RADIO CARACAS. Reparación televisores todas marcas a domicilio. Instalación y reparación antenas colectivas e individuales Calzadas, 18. Telf 221529

REPARAMOS al día televisores todas marcas, «Tele-Orly». Teléfono 224139.

Traspasos

SE TRASPASA bar Avenida de Burgos Interesados llamar al teléfono 988-722828 Palencia

TRASPASO bar «La Esponja», como bar o local para cualquier negocio, 115 m² Calle Vitoria, 181.

SE TRASPASA tienda de alimentación, zona céntrica. Informes, Avenida Cid, 42-3.º A.

SE TRASPASA tienda de alimentación. Informes: San Pedro Cardeña, N.º 60.

TRASPASO puesto de flores. Mercado Norte. N.º 99.

BAR y comidas, centriquísimo, muchas ventas demostrables barato, poca renta. Agencia Palencia.

COMERCIO calle Vitoria, Gamonal totalmente decorado, planta 435 metros cuadrados, sótano 310 metros cuadrados, traspaso cese negocio Interesados. Agencia Palencia.

VILLUMBRALES. — Traspasa pescadería, Plaza Abasto San Bruno, Auto Servicio, céntrico, Gamonal. Calle Vitoria, 163-1.º B.

Varios

REPARO puertas, ventanas aluminio e hierro a domicilio. Teléfono 200321

DIMSA — Sistemas electrónicos de alarma. Bancos pisos tiendas. Avisos Telf 202054.

REGALO estiércol de oveja, fácil extración. Antolín Cadeñadijo.

ALARMAS. — Proteja su piso establecimiento comercial con Tronic seguridad. Sistemas electrónicos. Informes: Telf. 201207.

DESEARIA casarme con señora 50 años en adelante, soltera, viuda sin hijos. Llamar tardes Telf. 215476.

Offset

y toda clase de trabajos tipográficos en TALLERES GRAFICOS «Diario de Burgos» Calle San Pedro Cardeña, 34. Teléfono 217358 y «Papelería Tagra» calle Vitoria, 13 Teléfono 202852.

IMPRESOS comerciales, cartas timbradas, tarjetas de visita, invitaciones prospectos de propaganda, etc. TALLERES GRAFICOS «Diario de Burgos» calle San Pedro Cardeña, 34. Teléfono 217358 y «Papelería Tagra» calle Vitoria, 13. Teléfono 202852

FOTO GRABADOS Confección rápida. TALLERES GRAFICOS «Diario de Burgos». Precios ventajosos. Calle San Pedro Cardeña, 34. Telf. 217358 y «Papelería Tagra». Vitoria, 13 Telf. 202852.

NUESTROS TELEFS.:
Redacción: 217280
Administración: 211511 y 211590

TALLERES GRAFICOS DIARIO DE BURGOS

M.E.C.D. 2017

QUINIENTOS MILLONES DE PESETAS EN BUSCA DE AUTOR

Y otros doscientos se niega a cobrar la Sociedad General de Autores

Madrid (Crónica de «Logos» por Carlos Nicolás). — Algo más de doscientos millones de pesetas se niega a cobrar la Sociedad General de Autores de España a los empresarios de cine, en concepto de derechos de autor de las películas españolas, porque los empresarios rechazan abonar el derecho de autor de las películas extranjeras.

En estos momentos el importe de los derechos de autor por películas extranjeras oscilaría en los quinientos millones de pesetas. Y los empresarios están empeñados en demostrar que la SGAE no representa a los autores extranjeros. Los problemas vienen de hace años, en que se han acumulado estas cifras, y en estos momentos, después de las conversaciones habidas a finales de Abril, las cosas siguen sin variar.

Alguien no debe tener razón. Y la SGAE no está muy segura de la suya, porque según nos han indicado, no ha dado un solo paso por llegar al Tribunal Supremo, sino que en algunas zonas la SGAE presenta al cobro recibos por cantidades de 288.000 pesetas (aunque la cifra que dicen le adeudan, es mayor) a fin de que los empresarios no puedan pretentar recurso ante el Supremo, pues para ello se necesita una cifra superior a las 300.000 pesetas.

LOS DERECHOS DE LOS ESPAÑOLES EN OLVIDO

La SGAE se niega a cobrar los derechos de autor de las películas españolas si no se les abona conjuntamente los de las películas extranjeras. Y los empresarios se niegan a esto último en tanto no esté demostrado que la SGAE tiene la titularidad de los mismos.

Para los empresarios españoles lo primero que consideran debe haber en el cobro de dicho derecho es reciprocidad y los norteamericanos, que son los principales abastecedores de películas a España, no parecen abonarlo. Además, los norteamericanos venden su producto con todos los derechos. En este caso cabe la sospecha de pensar a dónde van los fondos que se abonan por los mismos. Por otro lado, la legislación dictada hasta el momento sobre la materia no se ha desarrollado y la deuda hacia el fondo común de protección se pone en duda.

Existe otra argumentación que es conocer exactamente quién es el titular en el extranjero de los derechos de autor a quien debe abonarlos la SGAE.

UN TERCERO EN DISCORDIA

Las conversaciones que han venido manteniendo los empresarios y la SGAE han buscado un tercer elemento que adquiere la titularidad de la película al comercializarla en España. Sin embargo, en estas conversaciones no se ha llegado a un acuerdo y las cosas siguen igual que antes.

Los empresarios no se han negado a abonar los derechos de autor de las películas españolas, por las que han depositado notarialmente las cifras que decían adeudar, pero que la SGAE se ha negado a admitir.

Para coaccionar, la SGAE ha acudido a los gobernadores civiles que, en virtud de una ley de 1879 (fecha en que apenas se sabía qué era el cine), se han dedicado a incautar taquillas. Madrid fue una de las provincias afectadas por la actuación del Gobierno Civil, en base a una presunta insolvencia de las salas de cine, que vio la luz para poder cobrar los derechos de autor de los teatros ambulantes.

En estos momentos todo sigue igual. Es decir, sin entrar en el fondo del asunto.

La calidad de vida de los ancianos

Noveno Congreso Internacional de la Federación Europea para los Mayores

Madrid (Logos). — «Los problemas de la tercera edad son el reto social más reciente en nuestro país», ha afirmado el director del Servicio de Asistencia a Pensionistas de la Seguridad Social, don Joaquín Hurtado, en la presentación del noveno Congreso de la «Eurag» sobre «La calidad de vida de los ancianos».

El Congresho, a celebrar en Madrid del 4 al 7 de Junio, ha sido organizado por la «Eurag» (Federación Europea para los Ancianos), con la colaboración del Servicio de Asistencia a Pensionistas y participarán en el mismo más de mil congresistas de veinticuatro países europeos.

El doctor Stoiser, presidente de «Eurag», ha manifestado que los mayores, o personas de la tercera edad, tienen el derecho a exigir una mejor vida, precisamente por ser una generación que ha sufrido en su vida falta de calidad, pues han estado afectados por muchas crisis económicas y la guerra. El Congreso trata de llamar la atención, ha señalado sobre aquellos problemas que afectan a los ancianos, a fin de que la sociedad tome conciencia de los mismos y ayude a resolverlos. En tal sentido, se ha propuesto que el año 1982 sea considerado «Año Internacional de los Ancianos».

COORDINACION DESDE LA FAMILIA, LA SOCIEDAD Y EL ESTADO

El desafío social de la tercera edad exige coordinación de esfuerzos, no sólo desde el Estado sino desde la propia sociedad, a traves de asociaciones privadas.

En este sentido, los responsables del Congreso han señalado que es la Familia la que debe hacerse cargo de los ancianos, aunque los problemas actuales que afectan a la Familia, e, incluso a los propios pensionistas, hacen recomendabes también las soluciones ofrecidas por los grandes centros comunitarios.

En España, según el director del Servicio de Asistencia a Pensionistas, se cuentan con setecientas mil plazas de la Seguridad Social para una población de cuatro millones de jubilados, que va creciendo anualmente. Por otro lado, conviene advertir que son muchas veces las condiciones sociales las que exigen tener estos grandes centros sociales para la atención de los mayores.

En la presentación del Congreso se ha puesto de relieve la relación de las pensiones con la calidad de vida de los mayores, aunque muchas veces los problemas derivan más de carencias psíquicas, que físicas o monetarias. En tal sentido se ha señalado que son mayores los problemas que viven las personas de la tercera edad en las grandes ciudades que en las zonas rurales. Hecho que se contrata incluso en los países más avanzados de Europa.

Aunque «Eurag» no interviene en los planteamientos de las políticas hacia la tercera edad en los distintos países, el Congreso es un intercambio de experiencias que pueden influir en la determinación de futuras orientaciones de la política hacia los mayores. En tal sentido, se ha pronunciado el director del Servicio de Asistencia al Pensionista.

CUARENTA MILLONES DE MIEMBROS EN LA «EURAG»

«Eurag» es una asociación a nivel europeo, sin fines lucrativos, apolítica y antisectaria, que cuenta con miembros de veinte países: El Consejo General está formado por delegados de los siguientes países: Austria, Bélgica, Dinamarca, España, Francia, República Democrática Alemana, República Federal Alemana, Gran Bretaña, Islandia, Italia, Luxemburgo, Holanda, Suecia, Suiza y Yugoslavia. Cuenta con 40 millones de miembros.

Los fines de «Eurag», dentro del planteamiento general de favorecer el desarrollo de la personalidad del anciano y garantizar su dignidad, se concretan en: la coordinación de actuaciones a nivel europeo mediante el intercambio de proyectos y experiencias, discusión de propuestas y principios, para lo cual se sirven de informaciones, publicaciones, congresos, etc., relación sistemática con aquellas instituciones o individuos europeos que trabajan de una manera profesional o voluntaria por el bienestar de los ancianos y representación en las organizaciones internacionales relacionadas con los problemas de la vejez. «Eurag» mantiene estrecha coaboración con el Consejo de Europa, ONU, OMS, OIT, etc., organismos en los que mantienen un representante permanente.

Alumbramiento de trillizos en nuestra ciudad

Se produjo en la clínica de San Juan de Dios

En la clínica de San Juan de Dios se produjo el pasado jueves el feliz nacimiento de tres niños, los tres varones, en un solo parto. Tanto la madre como los recién nacidos, que pesaron 2 kilogramos, 2,090 y 2,100 se encuentran en perfecto estado.

Atendió a la parturienta el doctor Rica.

Los padres de las criaturas son doña María Visitación Herrera Llorente, de 29 años, y don Alfredo Rudiez Villarejo, de 31. Viven en la calle Clunia, número 8, séptimo-B y contaban ya con otros dos hijos, niña y niño, de siete y cuatro años de edad, respectivamente.

Vaya para todos ellos y sus familiares nuestra más cordial enhorabuena.

UNA VEZ MAS SAN MIGUEL VA A MOSTRAR A TODOS COMO SE HACE UNA CERVEZA

(A LAS 23 HORAS EN TVE.)

San Miguel
UNA CLASE DE CERVEZA.

mutral

MUTUA RURAL DE SEGUROS

INFORMA:

SEGURO NACIONAL DE CEREALES

La Orden del Ministerio de Hacienda, publicada en el Boletín Oficial del Estado de 11 de Abril de 1979, regula el Seguro Nacional de Cereales para la cosecha de 1979, dejando abierto el plazo de admisión de solicitudes a partir de su publicación.

Para ampliación de informes y efectuar su contratación, pueden dirigirse a nuestras Agencias Locales u Oficina Provincial sita en:

Avda del Cid 14.

Teléfono: 22 79 50

BURGOS.

M.E.C.D. 2017

DEPORTES

HOY, BURGOS - ZARAGOZA, EN «EL PLANTIO»

Los burgaleses, decididos a cerrar la temporada con el alirón de la consolidación y del espectáculo

En el equipo maño, notables ausencias pero con la intención de sorprender al rival

Esta tarde se cierra la temporada 1978-79 en Primera División. Para muchos será de alegría con «alirones» en sus metas; otros tuvieron ya su prolongado disgusto al que se unirá uno más —Rayo o Celta— en el carro de las lamentaciones. Pronto será hora de analizar inversiones y rentabilidades que a simple vista no resultan a imagen y semejanza.

El Burgos ha logrado su consolidación y puede quedar refrendada ante el Real Zaragoza. No va a ser nada sencillo porque el equipo del astuto Arsenio Iglesias tiene ante su afición dos objetivos: el triunfo y ganar por vez primera en «El Plantío» por más de un gol de diferencia. Ante esta situación los planes del «mister» son claros y guardan y hasta se estrechan en ese deseo del aficionado de la ribera de «El Plantío».

Los quince hombres convocados han quedado concentrados en Lerma. Por la mañana, un ligero entrenamiento para dar paso al descanso y a la cuenta atrás de un partido con escasa trascendencia a no ser porque el once del Pilar hará de juez en la suerte suprema de lo que sean capaces de hacer Rayo o Celta, por ejemplo.

En cuanto a la alineación aunque Arsenio ha augurado un hermético silencio se da como segura la reaparición del ariete argentino y la vuelta a la defensa del «todo-terreno» Valdés para dejar en el banquillo a Gómez. Bajo estas consideraciones, el equipo con más probabilidades de jugar inicialmente estará compuesto por los siguientes jugadores: Gorospe; Valdés, García Navajas, Ruiz Igartua, Rubiñán ;Portugal, Navarro, Carreño; López, Adorno y Pachín Un equipo eminentemente ofensivo para ofrecer el fútbol espectáculo que tanto añora el socio.

Es fácil adivinar, por otra parte, las intenciones del «mister» en se objetivo de dar al aficionado el partido que sea capaz de cerrar una competición oficial. No hay agobios, ni nervios que tanto acecharon otras temporadas por estos fríos lugares Ahora no dependemos de nadie y el alirón de la consolidación en la máxima categoría del fútbol nacional debe celebrarse.

Un final feliz que no puede quedar emborronado con un Zaragoza con notables ausencias. La cita para despedir al equipo está proclamada en un final con recuerdo en la dilatada historia del Burgo. C. F.

CUATRO TITULARES SE QUEDARON EN ZARAGOZA

El Real Zaragoza viene a «El Plantío» con notables ausencias que volvierán a reaparecer en la Copa. La jornada del pasado para los maños se inició con un ligero entrenamiento en su Ciudad Deportiva por espacio de una hora. Un entreno basado exclusivamente en una sesión táctica y el ensayo de la estrategia ante los burgaleses. Luego, al autocar para almozar en Logroño y arribar en nuestra ciudad en las primeras horas de la tarde.

Las intenciones del rival son claras y se basan en sorprender ese fútbol ofensivo que anuncia Arsenio Iglesias Los maños en su cuenta particular goleadora ofrecen una cifra muy envidiable.

Claro, que el Burgos, está preparado para superar cualquier dificultad y sobre todo problemas que el partido, a pesar de ser de puro trámite siempre ofrece.

Terminar la temporada con un triunfo es el máximo objetivo de ambos contendientes En la expedición de Zaragoza se dejan notar las ausencias del yugoslavo Antic, Amorrortu, Alonso y Arrúa para el partido de esta tarde. Sin embargo Arrúa también será baja para el partido de Copa. Una lesión sigue molestando y el «mister» prefiere dar descanso al polémico jugador.

En suma, un choque que servirá para cerrar la temporada en «El Plantío» con las suspicacias, «primas» y más de un susto adornado de angustia. El Burgos debe terminar el ejercicio positivamente con un alirón y, sobre todo, el añorado espectáculo que el aficionado sigue esperando.

LOPEZ OCHOA

BURGOS

Gorospe

Valdés Navajas Igartua Rubiñán

Portugal Navarro Carreño

López Adorno Pachín

—•—

Crespo Belanche Juanjo

Víctor Güerri Oñaederra

India Camus Salvatierra Benedé

Irazusta

ZARAGOZA

Campo: "El Plantío".
Hora: 6 tarde.
Arbitro: Sr. Alvarez Marguenda (Andaluz).

ANTES DE COMPRAR
CUALQUIER TIPO DE VEHICULO
CONSULTENOS
LE OFRECEMOS LAS MAXIMAS FACILIDADES
Y UN COMPLETO SERVICIO POST-VENTA
SEAT Pegaso SAVA MICHELIN
AUTOMOBA S.A.
TODA UNA ORGANIZACION A SU SERVICIO

PISO SE VENDE
VIVIENDA DE LUJO
Zonas verdes Todo exterior.
Plaza garaje.
TELEFONOS:
204315 y 200974

Podium
TROFEOS
PISONES-5
(c/Madrid)

EL ZARAGOZA, A PUNTUAR PARA NO PERJUDICAR A TERCEROS

Villanova, sucesor de Boskov, manifestó: «No sería deportivo salir derrotados desde el principio»

A lo largo de la temporada muchas han sido las protestas en torno al pobre espectáculo que ofrece el fútbol. Las decepciones se han ido registrando, jornada tras jornada Un vistazo rápido en la tabla y lo escrito quedará demostrado. Muchos de los «grandes» ni siquiera están en el tren de la UEFA.

Fue el comentario a la espera con una cita. El nuevo y flámante «míster» del Zaragoza, había llegado al frente de sus jugadores. Quince han venido: Irazusta, Nieves Benedé, Lasa, Camus, Salvatierra, India, Barrachina, Güerri, Oñaederra Lafita, Víctor, Crespo, Belanche y Juanjo. Una expedición con ausencias para un partido de trámite y sin secretos en la alineación.

—¿Quiénes jugarán?

—Inicialmente, cuento con Irazusta; Bendé, Salvatierra Camus, India; Oñaederra, Güerri, Víctor; Crespo, Belanche y Juanjo.

—¿Faltan algunos titulares?

—El miércoles tenemos un partido muy difícil y estimo más conveniente dar descanso a algunos. Claro, que Arrúa tampoco podrá jugar con problemas de esguince.

—¿El partido Burgos-Zaragoza?

—No va a ser nada sencillo para nosotros. El rival es muy luchador aunque reconozco que le cuesta marcar goles.

—¿Sabe algo más del Burgos?

—Bastante. Sólo tengo que decir que estuvo con Arsenio y conozco sobradamente el estilo de juego que inculca a sus homres. He leído que el Burgos presentará un equipo ofensivo y esto no es habitual con Arsenio que para mí es un buen entrenador.

—¿Partido sin alicientes?

—Sí, porque ambos equipos, estamos salvados de todo peligro. Eso es una cosa pero otra muy distinta, nuestro objetivo en «El Plantío».

—¿A sorprender?

—En efecto. No sería deportivo que saliésemos derrotados, desde el principio. Hay dos equipos que lucharán por la permanencia, y a lo mejor el resultado que se logre podría perjudicar o beneficiar a terceros; más bien lo primero si no intentamos ganar.

—¿Los jugadores del adversario?

—Mire, en esta profesión, una de las primeras cosas que se aprende es saber todo o al menos gran parte de cada jugador. En el Burgos, Navajas, Portugal y López interesan a los «grandes» y esto es ya una dificultad para nosotros.

—¿Conoce a Ruiz Igartua?

—Naturalmente. Hace ocho años fuimos compañeros en el Zaragoza. Jugamos en Segunda y ese mismo año se logró el ascenso a Primera.

—¿Cómo resumiría la Liga?

—La clasificación refleja con exactitud dónde deben estar los equipos. El Real Madrid se proclamó justo campeón. No fue una Liga muy brillante y quizá la suerte influyera en algunos equipos pero eso no debe ser ninguna excusa a estas alturas.

Villanova, dio el salto al primer equipo. Sencillez, amabilidad y un fiel investigador del fútbo. Tres años como «míster» del Aragón. Luego estuvo con Müller y Arsenio y ahora máximo responsable:

—Es motivo de preocupación. Boskov era buen amigo mío, pero las circunstancias se exageraron y no se aproximaron ni a la realidad.

—¿Rayo o Celta?

—Lo tiene más difícil el Rayo Vallecano ya que el Celta cuenta con más posibilidades Esa es mi opinión.

Una respuesta a modo de desoedida Esta tarde se decide, mientras se desarrolle el Burgos Zaragoza. Un trámite pero con algo más para el equipo local ante su fiel afición Los de «El Plantío» lograron su objetivo. que no debe quedar amargado.

LOPEZ OCHOA

AUTOMOVILES
DE OCASION
PEDRO
BARRIADA ILLERA
TELEFONO: 21 47 56

SAN MIGUEL
FABRICAS DE CERVEZA Y MALTA, S. A.

JUNTA GENERAL ORDINARIA

El Consejo de Administración de esta Sociedad, en la reunión del 21 de Abril de 1979, cumplimentando lo dispuesto en los Estatutos Sociales, ha acordado convocar a los señores accionistas a Junta General Ordinaria, que se celebrará el día 20 de Junio, a las doce horas, en la Cámara Oficial de Comercio e Industria de Madrid, Plaza de la Independencia, número 1, en primera convocatoria y, si procediese, para el día 21, también a las doce horas en el mismo local, en segunda convocatoria, bajo el siguiente Orden del Día:

1.º Someter a su aprobación la Memoria, Balance, Cuenta de resultados, y la gestión del Consejo, correspondiente al Ejercicio 1978.
2.º Aplicación de los beneficios del mismo Ejercicio, de acuerdo con la propuesta que se presente.
3.º Elección de accionistas Censores de Cuentas para el Ejercicio 1979.

Los señores accionistas que deseen asistir a la citada Junta General deberán proveerse de la correspondiente tarjeta de asistencia en las oficinas de la Sociedad en Madrid, calle Carbonero y Sol, número 1; en Lérida, Polígono Industrial El Segre, calle A; en Barcelona, Avda. José Antonio número 591; en Málaga, Carretera Aeroclub número 1 (Torremolinos) y en Burgos, Carretera Logroño, Km. 110, depositando previamente sus acciones o resguardos bancarios que las amparen, hasta el día 15 de Junio, inclusive.

Madrid, 22 de Mayo de 1979. — EL CONSEJO DE ADMINISTRACION.

M.E.C.D. 2017

EL MIRANDES A PUNTO DE SER SORPRENDIDO POR EL HUESCA (2-1)

Los dos goles del equipo local marcados por Andrés de penalty

Miranda de Ebro. — (De nuestro corresponsal Moneo Gómez). — El Deportivo Mirandés ha derrotado al Huesca por dos goles a uno en partido de Liga correspondiente al grupo primero de la Segunda División B. Al descanso del partido se llegó con ventaja de los visitantes por un tanto a cero.

Arbitro. — Dirigió el encuentro el colegiado gallego Taboada con una actuación muy irregular. Fallos técnicos y escasa preparación física. No hubo tarjetas.

Mirandés. — Zunzunegui, Haro, Uslé, Arriola, Blanch, Fito (Lecumberri), Mendoza, Andueza, Lucas, Mata (Seni) y Andrés.

Huesca. — Jover; Ausaberri, Bárcenas, Ramón, Pedro, Campo, Del Val, Camarón, Porta (Román) Chirri y Bandrés.

Goles. — 0-1, minuto 22. Tiro desde fuera del área de Chirri, que se cuela por un ángulo sin que nada pueda hacer el portero local.

1-1, minuto 68. — Penalty contra el Huesca, por presunto derribo a Lucas dentro del área, que transforma Andrés engañando por completo al cancerbero.

2-1. Minuto 90. — Andrés lanza otro penalty, como consecuencia de otro derribo del portero a Lucas y marca de forma magistral.

Comentario. — Una vez más se ha podido demostrar que en fútbol no hay enemigo pequeño porque el Huesca, que partía como equipo perdedor a punto ha estado de dar la gran sorpresa en Anduva y llevarse cuando menos algún punto. La fiesta pudo estropearse. En los prolegómenos del encuentro, la «Reina» de las fiestas de San Juan del Monte, señorita Elena Villarias, hizo entrega de un trofeo al capitán del Mirandés.

Volviendo al choque que no resultó nada brillante, debido a ese nerviosismo que hizo gala el equipo propietario del terreno de juego a lo largo de muchos minutos y que a punto estuvieron de jugar una mala pasada. Sería a partir de la media hora de juego cuando el Mirandés se vendría abajo de una forma sorprendente. Falló goles cantados en su dominio que resultó muy alocado y sin ningún patrón de juego. Circunstancia que aprovechó el Huesca para adelantarse peligrosamente en el marcador y crear, en algunos contragolpes, ocasiones de auténtico peligro.

No ha sido un partido entretenido y lo único emocionante radicó en la incertidumbre del marcador. La virtud del Mirandés ha sido, por otra parte, en superar un gol del rival en momentos claves del partido con la única nota destacada en el alborozo de las Peñas. Alborozo que aumentó con el triunfo final. Una victoria que se puede considerar justa aunque también es cierto que el empate no hubiese extrañado a nadie.

En el capítulo de destacados, por parte de los aragoneses merecen estar Joaber, Camerón y Ausaberri; mientras que en el Mirandés, Haro, Andueza y Uslé. Importante triunfo, aunque laborioso del Mirandés, con vistas al ascenso a la Segunda División.

En definitiva, flojo partido en Anduva en medio de fiestas brillantes que dieron colorido a las gradas y, sobre todo al ambiente, bastante aburrido por lo que aconteció a lo largo de los noventa minutos de juego. Dos máximos castigos dieron el triunfo al Mirandés frente a un equipo peleón y que pudo sorprender al actual líder del grupo primero de la Segunda División B.

INCORPORACION DE LOS ENTRENADORES DE FUTBOL A LA SEGURIDAD SOCIAL

Madrid (Efe).— La Dirección General de Régimen Jurídico de la Seguridad Social, ha comunicado a don Manuel Alepuz, presidente del Comité nacional de Entrenadores de Fútbol, que la incorporación de los entrenadores titulados de fútbol a la Seguridad Social se produce a partir de ahora de acuerdo con lo dispuesto en e artículo 61 de la Ley General de la Seguridad Social, de 30 de Mayo de 1974.

La petición la había formulado el presidente del Comité nacional de Entrenadores de Fútbol y, después de unas conversaciones mantenidas a este respecto, se ha llegado a esta decisión.

TENIS

Orantes gana y Muñoz queda eliminado en París

Los norteamericanos Connors y Solomon a la siguiente ronda

París (Efe). — El tenista español Manuel Orantes se impuso al alemán federal Gehring, por 6-2, 6-1 y 6-2, en partido de tenis disputado hoy, correspondiente a la tercera ronda de los individuales, masculinos, de los campeonatos internacionales de Francia, que se disputan en las pistas de Roland Garros.

MUÑOZ ELIMINADO EN DOBLES

París (Efe). — El español Antonio Muñoz y el argentino Lito Alvarez fueron derrotados por la pareja compuesta por los norteamericanos Arthur Ashe y Dick Stockton, por 3-6 y 2-6, en partido de tenis disputado hoy correspondiente a la primera ronda de los dobles, masculino, de los campeonatos internacionales de Francia, que se disputan en las pistas de Roland Garros.

RESULTADOS

París (Efe). — Los resultados registrados en los últimos encuentros de la jornada de hoy, en Roland Garros han sido los siguientes:

Simples masculinos:

Harold Solomon (EE. UU.), vence a Stan Smith (EE. UU.), por tres-seis, uno-seis, seis-tres, seis-uno y ocho-seis.

Jimmy Connors (EE. UU.), a Ross Case (Australia), por siete-seis, seis-dos y siete-cinco.

Dobles masculinos:

Amaya-Van Dillen (EE. UU.), vencen a Ocleppo-Vasselin (It.-Fr.), por cinco-siete, seis-tres y seis-tres.

Domínguez-Moretton (Fr.), a Botto-Panatta (It.), por seis-uno y seis-cero.

G. y S. Mayer (EE. UU.), a Larfouillut-Vanderpol (Fr.), por seis-uno y seis-dos.

Granat-Sanders (Che.-Hol.), a Ayala-Ayala (Che.), por seis-uno, tres-seis y seis-dos.

Kodes-Smid (Che.), a Balleret-Thamin (Fr.), por seis-uno y seis-dos.

Gottfried-Ramírez (EE. UU.-Mx.), a Haillet-Portes (Fr.), por seis-tres y seis-tres.

Amritraj-Moore (Ind.-Sud.), a Guedes-Sacomandi (Bra.), por seis-tres y seis-dos.

Vencieron los veteranos del Burgos

Con el resultado de cinco goles a tres terminó el partido de fútbol amistoso entre los equipos de veteranos de Castro Urdiales y Burgos, disputado ayer domingo, en el campo de Firestone. Partido entretenido con algunas jugadas de calidad. Al final del mismuo, los protagonistas se reunieron en una cena de confraternización. Este choque correspondió a la devolución de visita que en su día hicieron los veteranos del Burgos.

ELECTRICIDAD DEL AUTOMOVIL
J. GUILARTE
CASSETTES
AUTO-RADIOS
Vitoria, 146. Burgos
Tlfs. 223836 y 223837

HAGASE PROGRAMADOR
ENSEÑANZA INDIVIDUAL,
USO INTENSIVO DE COMPUTADORA
NO REQUIERE CONOCIMIENTOS ESPECIALES
PRECIO MODICO
Escribir al APARTADO 234 de BURGOS

ANTE 4.000 AFICIONADOS

El mirandés Rodolfo Sánchez, nuevo campeón de Europa de los super - plumas

Venció por puntos al zamorano Hernández en una pelea muy valiente

Miranda de Ebro. (De nuestro corresponsal).— El púgil profesional Rodolfo Sánchez se proclamó anoche, en una plaza portátil de Miranda de Ebro, nuevo campeón de Europa de los pesos super-plumas, al vencer por puntos al zamorano, afincado en Valladolid, Carlos Hernández.

La pelea no resultó brillante y fue presenciada por más de cuatro mil aficionados que animaron sin cesar a su paisano.

Al término del combate, la fiesta resultó apoteósica y se prolongó hasta bien entrada la madrugada.

Volviendo al combate, cabe señalar que el mirandés no hizo un boxeo brillante, pero ante un rival duro, hizo la pelea que más le convenía. Ganó muy justo a los puntos, ya que los ocho primeros asaltos fueron a favor del zamorano. Los tres asaltos finales desmelenaron al nuevo campeón. Según los especialistas, el veredicto de los jueces pudo influir muy notoriamente en una amonestación que sufriera el zamorano.

Lo mejor del mirandés, ha sido sin duda alguna, su preparación física y su inteligencia para lograr un título continental en una pelea muy valiente por parte de ambos boxeadores. Dado lo avanzado de la hora, no es posible hacer consideraciones más extensas, sino reflejar con júbilo este título que quedó en Miranda de Ebro en plenas fiestas "sanjuaneras".

El resto de la velada se completó con los siguientes combates: Perico Fernández venció por fuera de combate en el séptimo asalto, a Fernando Pérez, dentro del peso super-ligero. Gorriti vence por puntos a Aisa, en el peso welter y en combate preliminar a la reunión pugilística, el arandino Hermosilla ante el riojano García, hacen combate nulo.

N. de la R.— En una de las cláusulas del contrato entre Hernández y Sánchez figura que en caso de que venciera el mirandés, debería conceder un nuevo combate de revancha en lugar elegido por el zamorano. Ahora esa cláusula está llena de interrogantes ya que la EBU ha designado aspirante oficial al cetro continental de los super-plumas, al francés Jode.

VICTORIAS DE LASTRA Y CASTAÑON

Santander (Efe). — El excampeón del Mundo de los pesos plumas, el santanderino Uco Lastra, ha vencido por fuera de combate en el segundo asalto al campeón francés Michel Lefebvre, y el leonés Castañón campeón de Europa de la misma categoría, ha derrotado al venezolano Carlos Foldes a los puntos.

Esta velada, que se disputó en el pabellón de los PP. Escolapios de Santander, tuvo los combates de fondo, cuyos protagonistas principales eran Lastra y Castañón, que dentro de unos días se han de enfrentar para la disputa del título europeo de los plumas, que ostenta Castañón.

Lastra se deshizo fácilmente de su oponente, pero Castañón encontró dura oposición en el venezolano Foldes, al que fue superior.

El otro combate que completaba la velada lo disputaron dentro de los superplumas, el argentino «Torito» Gómez y el marroquí Mohatar, ganando el argentino a los puntos.

El pabellón de los padres escolapios se encontraba esta noche repleto de público, que siguió todos los combates con interés.

TATE, VENCIO POR K.O. A KALLIE

Mmabatho (Bophutatswana) (Efe). — El púgil norteamericano John Tate venció al sudafricano Kallie Knoetze, por K.O., técnico en el octavo asalto, en un combate concertado a doce, considerado como eliminatorio para el título mundial de los grandes pesos, versión Asociación Mundial, que posee actualmente Muhammad Alí, que se espera se retirará del deporte competitivo el presente año.

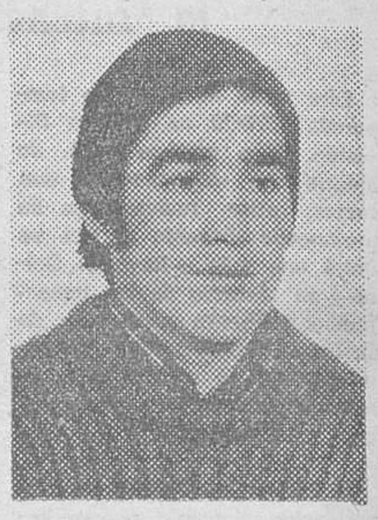

El mirandés Rodolfo Sánchez, nuevo campeón continental. En la última gala del deporte burgalés, fue elegido el mejor boxedor del año

EN EL «GIRO»

EL ITALIANO SARONNI, POSIBLE GANADOR DE LA CARRERA

Hoy, jornada de descanso por elecciones políticas

Pieve di Cadore (Italia). — (Efe). — El corredor noruego Knut Knudsen fue hoy sábado el verdadero infortunado de la decimosexta etapa del «Giro de Italia», Treviso-Pieve di Cadore, de 195 kilómetros de recorrido, segunda de las etapas dolomíticas.

Knudsen, que había realizado una sensacional carrera hasta quince kilómetros antes de la meta, controlando al líder Giuseppe Saronni, e incluso superándole en determinados momentos, sufrió una caída en el descenso del último puerto, chocando contra uno de los automóviles de carrera y resultando herido en la pierna izquierda.

El final fue de una gran belleza, con un Saronni consciente de que se jugaba en el último tramo la victoria en este «Giro» y un Knudsen que, a pesar de las heridas, remontaría los cuarenta segundos que en un principio le sacaba el líder.

La etapa constaba de dos accidentes montañosos, muy próximos uno de otro, y cercanos a la meta: el Forcella di Monte Rest y el Passo della Mauria.

En el primero de los puertos, Knut Knudsen vio las dificultades por las que atravesaba Saronni y en descenso escapó como un rayo, alcanzando una ventaja de casi medio minuto sobre el grupo de destacados.

El líder, sin embargo, sacó fuerzas de flaqueza y pudo poco a poco, sin ayuda de gregarios, reducir la distancia hasta neutralizarla antes del comienzo del segundo puerto, donde se produjo el infortunio aludido.

Despué de la etapa de hoy sábado, y a falta de solo tres, de las cuales una la última, es una contra - reloj, las esperanzas de Giuseppe Saronni de convertirse en el ganador de la carrera han aumentado muchísimo.

KQnudsen se halla ahora a 44 segundos del líder y Moser a 1,45", diferencias ambas que deben bastar al joven fenómeno italiano para llegar victorioso a Milán.

Mañana, domingo, los corredores se tomarán una jornada de descanso con motivo de la celebración de las elecciones políticas italianas.

CLASIFICACION DE LA ETAPA

1, Roberto Ceruti (Italia), 5 horas, 36 minutos, 19 segundos; 2, Giuseppe Saronni (Italia), 5-37-31; 3, Francesco Moser (Italia), 5-37-37; 4, Mario Beccia (Italia), 5-37-41; 5, Bruno Wolfer (Suiza), 5-37-41; 6, Bernt Johansson (Suecia), mismo tiempo; 7, Joseph Fuchs (Suiza), a 1,27; 8, Wladimiro Panizza (Italia), a 1,27; 9, Claudio Bortolotto (Italia), a 1,32; 10, Leonardo Natale (Italia). a 1,33

CLASIFICACION GENERAL

1, Giuseppe Saronni (Italia), 76 horas, 45 minutos, 33 segundos; 2, Knut Knudsen (Noruega), a 44"; 3, Francesco Moser (Italia), a 1,45; 4 Bert Johansson (Suecia), a 3,56; 5, Michel Laurent (Francia), a 4,01; 6 Mario Beccia (Italia), 76-51-00; 7, Silvano Contini (Italia), 76-51-05; 8, Fausto Bertoglio (Italia), 76-54-38; 9, Joseph Fuchs (Suiza), 76-55-12; 10, Godi Shumutz (Suiza), 76-56-50.

M.E.C.D. 2017

TRIUNFOS CASEROS EN LOS PARTIDOS ADELANTADOS DE PRIMERA DIVISION

Valencia, Gijón y Español culminaron la Liga con derrotas

Salamanca (Efe). — Por tres goles a uno el Salamanca ha vencido al Valencia en encuentro de la Primera División de Liga, jugado esta tarde en el Helmántico. Al descanso se llegó con empate a un gol en el marcador.

ALINEACIONES:

SALAMANCA: D'Alesandro, Pedraza, Bustillo, Corominas (Chaparro), Balbino, Durán, Juanito, Pepe, Amarillo, Castronovo (Angel) y Cristo.

VALENCIA: Pereira, Carrete, Cerveró, Arias, Botubot, Castellanos, Villarroda (Tendillo), Saura, Diarte, Solsona y Felman.

Dirigió el encuentro el colegiado catalán Miguel Pérez, con bastantes errores. Enseñó tarjeta amarilla a Amarillo, del Salmanca y a Cerveró, del Valencia.

En el minuto 22 expulsó a Botubot por agresión a Amarillo.

El encuentro, que ha despedido la presente temporada en el estadio Helmántico, ha sido, sin duda, uno de los mejores que el conjunto salmantino ha ofrecido a lo largo de la misma. El equipo ha respondido en todas sus líneas y, sobre todo, en el segundo tiempo, se han visto jugadas de gran calidad protagonizadas por un Salamanca con fe y buscando la victoria para terminar la temporada sin ningún negativo, ante un Valencia un tanto reservón, sin duda, para dar más de sí en el torneo copero, e incluso algo bajo en su rendimiento físico.

GOLES

1—0 Minuto 6. Potente tiro raso desde fuera del área, de Pepe, que bota ante Pereira y llega a la red.

1—1 Minuto 42. Falta sobre la puerta local, lanzamiento de Diarte con mucha potencia, rechace del meta salmantino que es aprovechado por Villarroda para conseguir el empate.

2—11 Penalty de Cerveró y Amarillo transforma

3—1 Minuto 40. Centro de Pepe sobre el área del Valencia que Durán, de fuerte remate, lleva al fondo de las mallas.

EL HUELVA GANO AL ESPAÑOL

Huelva (Efe). — El Huelva ha vencido al Real Clud Deportivo Español de Barcelona por tres goles a uno en el último partido del Campeonato de Liga de Primera División.

ESPAÑOL: Urruti, Molinos, Ayfuch, Huerta, Verdugo, Longhi, Mas, Cuesta, Muruzábal, Flores y Marañón.

HUELVA: Alonso, Valdés, Navarro, Isabelo, Martí, Lora (Zambrano II), Villazán, Benito, Lapi (Pepe Ramírez), Andrés Ramírez y Mansilla.

Buen arbitraje del gallego Orellana Alvarez, en un partido sin complicaciones. Como anécdota cabe reseñar el hecho de que en principio estaba designado para dirigir el encuentro el colegiado navarro Condón Uriz, que ha sido sustituido, al parecer, por hallarse lesionado.

GOLES:

0—1 Minuto 15. Muruzábal, aprovechando una falta de entendimiento de la defensa recreativista, llevó el balón de fuerte tiro raso al fondo de la portería local.

1—1 Minuto 51. Mansilla de cabeza, anticipándose a Urruticoechea, logró la igualada.

2—1 Minuto 60. Nuevamente Mansilla, ahora en extraordinaria jugada personal, adelanta al Recreativo de Huelva en la cuenta de goles.

3—1 Minuto 61. En pleno acoso de los onubenses, Pepe Ramírez al aprovechar un rechace de la defensa españolista, remata el que sería gol del resultado definitivo.

Tarde calurosa y una de las peores entradas de la temporada en el estadio, para despedir al Recreativo de Huelva de la que ha sido su primera temporada en la División de Honor del fútbol español.

A pesar del dominio inicial de los onubenses, el Español se adelantó en el marcador transcurrido el primer cuarto de hora y retrasó sus líneas haciendo que toda la primera parte resultara a partir de ese momento monótona y aburrida.

En el segundo período los locales siguieron insistiendo hasta que lograron la igualada y a partir de este instante el Recreativo se hizo dueño absoluto de la situación.

MINIMO TRIUNFO DEL HERCULES

Alicante (Efe). — El Hércules culminó la temporada con un éxito sobre el Sporting de Gijón, segundo clasificado de la Liga, ante el entusiasmo del público que ha presenciado, sin duda, el mejor encuentro de esta temporada, al vencer a su oponente por un gol a cero.

SPORTING DE GIJON: Castro, Redondo, Doria, Rezza, Uría, Mesa, Morán, Joaquín, Quini, Ciriaco y Ferrero.

HERCULES: Amador, Ribera, Giuliano, Carcelén, Ernesto, Lattuada, Verde, Charles, Kustudic, Juan y Moyano. En el minuto 73, Macanás relevó a Ribera.

Arbitro: Guruceta Muro, excelente actuación.

GOL. — El único gol del partido subió al marcador en el minuto 18 de la primera parte, coronando una jugada que inició Giuliano con pase largo a Moyano, éste penetró por su banda hacia la línea de córner, centro cerrado y pasado y Charles, de espléndido cabezazo envió el balón a las mallas.

El partido entre el Hércules y el Sporting se jugó de poder a poder con juego abierto en el centro del campo buscando los dos equipos el gol sin excesivas precauciones defensivas.

El Gijón se mostró compacto, habilidoso, fácil en la penetración pero como fue sometido a un estrecho marcaje al borde del área, no pudo prosperar su pretensión de salir imbatido del estadio Rico Pérez.

Argentina venció a Escocia (1-3) en Glasgow

Glasgow (Escocia) (Efe). La selección argentina batió esta tarde a la de Escocia por tres goles a uno, en el encuentro amistoso disputado en el estadio de Hampden Park, en Glasgow.

Los goles argentinos fueron conseguidos por Luque en los minutos 33 y 60 y por Maradona en el minuto 70. El tanto escocés lo logró Arthur Graham, en el minuto 84.

Tractores

FORTSCHRITT

Cosechadoras

SIMPLE Y DOBLE TRACCION. 115 CV DIN 120 CV SAE
POTENCIA HOMOLOGADA: 100 H.P.

MODELO
E 512

Dispositivos de corte: 5,70 y 4,20 metros. Motor de 150 CV (DIN) Cabina con buena ventilación y amortiguación del ruido.

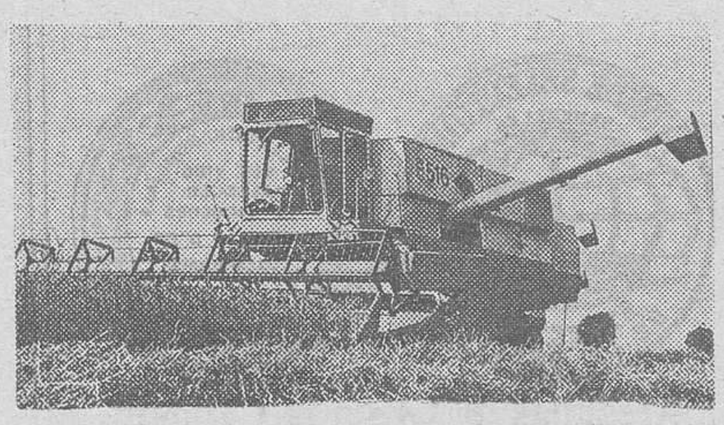

PRECIOS SORPRENDENTES
Facilidades de pago · Crédito agricola
INFORMACION EN:
comercial Masel
C/. MADRID, 42. — TELEFONO 200475 BURGOS
Importador: CONADISA
COMPAÑIA DISTRIBUIDORA DE MAQUINARIA AGRICOLA, S. A.
AVDA. DE LOGROÑO, 271. — BARAJAS (MADRID)

EN SEGUNDA DIVISION

Abultada goleada del Betis al Castilla (5-0)

Málaga (Efe). — Con el resultado de empate a uno terminó el encuentro correspondiente a la Segunda División de Liga disputado esta noche en el estadio de «La Rosaleda» entre el C. D. Málaga y el C. D. Sabadell.

Se llegó al final del primer tiempo con el resultado de cero a cero.

C. D. Málaga. — Corral, Aráez, Blescia, Búa, Cantarutti, Macías, Orozco, Nacho (Aido) Manolito (Carrión), Migueli y Santi.

C. D. Sabadell. — Capó, Santi, Peralta, Fernández, Silvi, Garzón, Parra (Molet), Vizcaíno, Vila (Muñoz), Domingo y Angel.

Arbitró el señor Pallesa Martín, del Colegio vizcaíno que cumplió. Mostró tarjeta amarilla a Aráez.

La Rosaleda registró una buena entrada en noche agradable.

Fueron paseadas diversas pancartas pidiendo para Málaga la sede del Mundial 82.

GOLES

Minuto 62: Vizcaíno marca a centro de Parra aprovechando un fallo de la defensa local.

Minuto 74. — Orozco marca de un disparo impresionante al culminar una jugada personal de Aráez.

El Sabadell consiguió un gol por medio de Angel que se anuló porque el árbitro había parado el juego al caer al campo una botella de agua.

El encuentro ha estado muy mal jugado durante todo el tiempo por parte del Málaga, que actuó sin sitio con deficiente colocación en el campo y sin acertar en el marcaje.

GOLEADA DEL BETIS AL CASTILLA

Sevilla (Efe). — Por el abultado tanteo de cinco goles a cero, el Real Betis ha vencido al Castilla en partido disputado esta noche en el «Benito Villamarín», correspondiente a la jornada de mañana de la Segunda División «A».

Real Betis. — Esnaola, Bizcocho, Cobo, Perurena, Gordillo; Benítez, Alabanda, Cardeñosa, García Soriano, Hugo Cabezas y Anzarda.

A los 23 minutos de la segunda parte, Arana sustituyó a Cabezas, y a los 26 de este período, Pozo reemplazó a Alabanda.

Castilla. — Agustín, Cobos, Castañeda, Espinosa, Pérez García; Blanco, Moreno, Escribano; Roales, Pineda y Cidón. En el minuto 29 del partido, Gallego sustituyó a Escribano, lesionado, y a los 13 del segundo tiempo, Bernal sustituyó a Roales.

Dirigió el partido el colegiado balear Pascual Segura. Mostró tarjeta amarilla a Castañeda, por dura entrada a Gordillo, y a Hugo Cabezas por falta a Roales. Dejó sin sanción un derribo de Hugo Cabezas en el área del equipo madrileño.

El Castilla desperdició un penalty con que fue castigado el Betis a los 23 minutos de partido, por mano de Perurena dentro del área. Lo lanzó Cobos, flojo, aunque esquinado y lo detuvo Esnaola.

A los 22 minutos, jugada embarullada en el área del Castilla que resuelve Cardeñosa de disparo desde cerca, consiguiendo el primer tanto. A los 33 minutos, Cardeñosa es derribado dentro del área visitante y el penalty lo lanza Anzarda y marca el segundo gol.

En la continuación, a los 11 minutos, jugada de Benítez, fallo de García Soriano y Hugo Cabezas se aprovecha de ello y marca el tercero. Cuatro minutos más tarde, extraordinaria jugada de Gordillo, que culmina Anzarda, disparando con temple para conseguir el cuarto y por último, a los 38 minutos, jugada de Anzarda que remata finalmente Cardeñosa, estableciendo el definitivo cinco a cero.

Buen partido el disputado esta noche. El Castilla ofreció resistencia en el primer tiempo, en el período en que desperdició el penalty, pero fue poco a poco desarbolándose, a medida que el Betis, con los goles, tranquilizaba el juego, para terminar el equipo sevillano en clarísimo vencedor, totalmente entregado el Castilla.

RESULTADOS SEGUNDA DIVISION «B»

(Grupo Primero):

Mirandés, 2; Huesca, 1.
Logroñés, 0; Torrejón, 0.

(Grupo Segundo):

Jerez, 0; Vinaroz, 1.
Ceuta, 3; Lérida, 1.
Diter Zafra, 0; Linares, 1.
Olímpico, 2; Barcelona Atlético, 4.
Sevilla Atlético, 2; Gerona, 1.
Levante, 1; Ibiza, 0.

Antonio Garrido, campeón de España de golf

Betera, Valencia (Efe).— Antonio Garrido se ha proclamado campeón de España de profesionales de golf tras un brillante y regular juego desarrollado durante las cuatro jornadas de la competición organizada por el club de golf «Escorpión»

Garrido se mostró seguro en todo momento especialmente a partir de la tercera vuelta, en la que logró el buen resultado de 67 golpes, lo que le permitió hacer, en el último día, un recorrido relativamente tranquilo, hasta el punto de que en los nueve primeros hoyos había conseguido un resultado global de nueve bajo par.

Garrido finalizó la cuarta vuelta con 73 golpes y el campeonato con 282, lo que supone seis bajo par.

La clasificación del campeonato de profesionales de España, individual, de golf, ha quedado así:

1.º y campeón, Antonio Garrido, 282 golpes.

2.º. José María Cañizares, 283 golpes.

3.º Manuel Calero, 285 golpes.

4.º, Pedro Contresar, 285 golpes.

5.º. Francisco Abreu, 288 golpes.

El trofeo de aspirantes fue ganado por Jorge Riera, con 22 golpes en las tres jornadas.

M.E.C.D. 2017

Primer aniversario de la muerte de Santiago Bernabéu

Hubo un acto presidido por la directiva del Real Madrid

Almansa (Albacete) (Efe) Un brillante acto ha tenido lugar este mediodía en el cementerio municipal de Almansa, con motivo de cumplirse el primer aniversario del fallecimiento de Santiago Bernabéu de Yeste, que durante tantos años fue presidente del Real Madrid.

El acto ha consistido en la entrega, en el panteón familiar, de varias coronas de flores enviadas por el Real Madrid, Castilla, Almansa, Ayuntamiento de la localidad, las dos Peñas madridistas de esta ciudad, más dos coronas pertenecientes a las Peñas madridistas de la capital de España.

Presidió el acto Luis de Carlos, presidente del Real Madrid, acompañado de su Junta Directiva. En nombre de la plantilla estuvo presente el entrenador Luis Molowny.

Se rezó un responso y al final del mismo, el presidente de la entidad blanca agradeció a todos los presentes su asistencia, en unos momentos muy emocionados y dijo "hoy hace un año, estuvimos también aquí en horas dolorosas. A Santiago Bernabéu lo tenemos siempre presente porque hizo alcanzar metas internacionales al Real Madrid" y agradeció de nuevo la presencia de todos "ya que demuestra que no olvidan la entrega que este hombre hizo por el Real Madrid".

Un magistrado madrileño se declara incompetente respecto a las demandas de cuatro jugadores del Real Madrid

Barcelona C. F., Cádiz, Flamengo y Ujpest disputarán el trofeo Carranza

Madrid (Efe).— Después de los últimos tres fallos de las Magistraturas de Trabajo, respecto a las sanciones impuestas a los futbolistas por sus respectivos clubs, a causa de la huelga que protagonizaron una jornada de la presente temporada, el balance es favorable para los futbolistas, ya que cuentan con diecisiete sentencias a favor, dos en contra y tres se han declarado incompetentes.

Las tres últimas sentencias son las del Olímpico de Játiva, que ha fallado a favor de los jugadores; la del Getafe, en la que el magistrado señor Linares, de la Magistratura número 4, de Madrid, se ha declarado competente y falla a favor de los jugadores, rechazando la improcedencia de las sanciones de descuento del 10 por 100 de la ficha anual de los jugadores del Getafe y, por último, el magistrado señor García Calvo, de la Magistratura número 8, de Madrid, que se declara incompetente respecto a las demandas de cuatro jugadores del Real Madrid. Este mismo magistrado se declaró también incompetente en el caso del Cáceres.

Hasta el momento, los fallos han sido:

Se declaran incompetentes, La Coruña, Cáceres y Real Madrid (el mismo magistrado en estas dos últimas).

Se declaran en contra, El Ferrol y el Español de Barcelona.

Se declaran a favor de los futbolistas, anulando las sanciones, Getafe (Madrid), Hércules y Elche (Alicante), Las Palmas, Oviedo, Linares, Athletic de Bilbao y Bilbao Athletic, Betis, Celta de Vigo, Córdoba, Jaén, Santander, Olímpico de Játiva, Valencia, Baracaldo y Valladolid.

BARCELONA, CADIZ, FLAMENGO Y UJPEST, JUGARAN EL TROFEO CARRANZA

Cádiz (Logos).— El F. C. Barcelona, junto con el Cádiz F. C., serán la representación española en la XXV edición del Trofeo Carranza.

El club azulgrana confirmó su participación tras aceptar las condiciones económicas ofrecidas por la entidad gaditana que, según nuestras noticias, alcanza los 9,5 millones de pesetas.

Sin duda, ha sido un gran acierto su contratación que, unida a la representación extranjera, formada por los brasileños del Flamengo y los húngaros del Ujpest Dosza, compondrán el Carranza.

OSORIO, EN LIBERTAD; CASANOVA Y LONGHI, RETENIDOS

Barcelona (Efe). — La Junta directiva del Real Club Deportivo Español informa que, próxima a realizarse la gira por Extremo Oriente, al frente de cuya expedición figura el presidente del club, don Manuel Meler, asumirá la presidencia en ausencia de éste el vicepresidente don Francisco Salihs Rodríguez.

En otro orden de cosas, informa que, por terminación del contrato que le vinculaba al club, ha quedado en libertad el jugador Juvencio Osorio.

El Real Club Deportivo Español va a hacer uso del derecho de retención con los jugadores José Manuel Casanova y Raúl M. Longhi.

AMARILLO Y FORTES YA SE HAN INCORPORADO AL R. C. D. ESPAÑOL

Barcelona (Efe). — Alfredo Amarillo y Francisco Fortes se han incorporado ya a la disciplina del R. C. D. Español a cambio del jugador Canito, traspasado recientemente al F. C. Barcelona.

En un comunicado remitido hoy a «Efe» la Junta Directiva agradece la colaboración y facilidades ofrecidas en todo momento por la U. D. Salamanca, equipo en el que militaba actualmente el jugador Amarillo. Con estas incorporaciones queda cumplido el convenio entre ambos clubs —el Español y el Barcelona— a todos los efectos.

SEGUER RENOVO POR EL VILLARREAL

Villarreal (Castellón) (Efe). Antes de finalizar la temporada José Seguer ha renovado como entrenador del Villarreal, por un año más.

Al terminar el partido de la anterior jornada, el presidente del club, Pedro López, mantuvo una conversación con el técnico, llegando rápidamente a un acuerdo.

CAMPEONATO DE FUTBOL SALA

En el campeonato de fútbol-sala organizado por el Club Deportivo «Diego Porcelos» se han disputado ya cinco jornadas, los resultados de la última han sido:

P. Arámburu, 5; Liceo, 2.
La Merced, 6; Yagüe, 1.
Profesor E.G.B., 3; Prácticas, 5.
López Mendoza, 5; Diego Porcelo, 4.

Con los cuales la clasificación va como sigue:

1. C. N. Prácticas, 30-12 9 puntos; 2. La Merced, 28-9 8; 3. López Mendoza, 30-36 8; 4. Profesores E.G.B., 25-13 7; 5. P. Arámburu, 16-32 4; 6. Yagüe, 18-28 2; 7. Liceo, 14-23 2; 8. Diego Porcelos, 11-24 0.

Hay muchas formas de reconocer un buen pacharán.

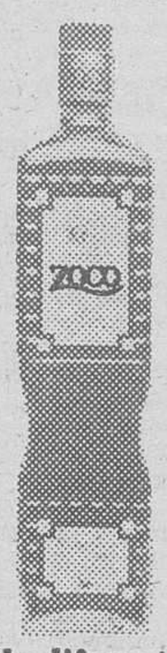

...por su botella diferente y exclusiva

Pacharán ZOCO

...su prestigiada marca

Pacharán ZOCO

Elaborado por
AMBROSIO VELASCO, S.A.
PAMPLONA (NAVARRA)
Exp. Nº 36.390-R.E. 1107-NA-1 L-28°GL

...su etiqueta inconfundible

Medallas de Oro a la Calidad
Luxemburgo 1977
Ginebra (Suiza) 1978

...su calidad mundialmente reconocida

Detalles insignificantes o importantes, pero que sirven para reconocer un pacharán auténtico, con todas las garantías.
Y para convencerse, la próxima vez pida PACHARAN ZOCO y comprenderá por qué es un buen Pacharán.

Pacharán ZOCO
un rojo... natural

SUBASTA
ARRIENDO
BAR - TABERNA
AYUNTAMIENTO
PADRONES DE BUREBA
DIA 14 DE JUNIO
A LAS 12 HORAS

M.E.C.D. 2017

DEPORTES

FUTBOL JUNIOR

Yugoslavia, campeona del torneo de la UEFA

Venció a Bulgaria, en la final, por uno a cero

Viena (Efe). — Yugoslavia se proclamó vencedora de la trigesimosegunda edición de la Copa de la UEFA, de fútbol junior, al vencer a Bulgaria en la final por un tanto a cero.

Al descanso se llegó sin goles.

Arbitró el colegiado suizo Rengli, que tuvo una buena actuación.

gol se marcó a los cincuenta y cuatro minutos, por medio de Zlatanovski.

Acudieron al encuentro más de tres mil espectadores.

Yugoslavia derrotó a Bulgaria sin problemas, ya que fue superior a lo largo de todo el partido. La clave del encuentro estuvo en el dominio que ejercieron los yugoslavos en el centro del terreno, aunque ninguno de los dos equipos tuvo acierto para transformar las ocasiones de peligro, que llegaron más por parte del equipo yugoslavo.

A partir del gol que sería de la victoria, Bulgaria tuvo la oportunidad de igualar el encuentro, gracias a un disparo de Kurdov, a los sesenta y cinco minutos, que salió fuera del marco, después de que el búlgaro llegara, incluso, a burlar al meta yugoslavo.

A lo largo de todo el torneo, sin embargo, los yugoslavos han sido el conjunto más ensamblado de todos los participantes en el mismo, demostrando sus jugadores una gran madurez física y técnica y además, fabricando el juego más brillante.

INGLATERRA, TERCERA

Viena (Efe). — Inglaterra obtuvo esta tarde el tercer puesto del torneo junior de la UEFA, de fútbol, al derrotar a Francia después de lanzamientos desde el punto de penalty, en encuentro disputado hoy.

El tiempo real de juego finalizó con empate a cero, por lo que hubo de recurrir a las tandas de lanzamientos, marcando los ingleses en cuatro ocasiones y los galos en solamente tres.

Al encuentro audieron tres mil espectadores, que presenciaron un aburrido choque, con pocas ocasiones de peligro para una y otra puerta.

El dominio territorial se inclinó del lado británico, que fue más hábil en los lanzamientos finales.

Automovilismo

Villota, de nuevo en primera línea

Zandvoort (Holanda) (Efe). — Emilio Villota, a los mandos de un "Lotus" compartirá con Guy Edwards, "Copersucar", la primera línea de la parrilla de salida, de la carrera del Campeonato "Aurora" que se disputa aquí el próximo lunes.

Esta mañana se efectuaron los ensayos oficiales y mañana será día de descanso para que los pilotos finalicen el reglaje de sus monoplazas.

Hay que destacar que Edwards y Villota son los dos únicos que han logrado bajar del minuto y veintiún segundos y ambos si no surge ningún imponderable mecánico, han de luchar por el primer puesto en la meta que, caso de adiudicárselo el español supondría su segunda victoria consecutiva en el "Aurora" y la puerta abierta para ocupar los primeros lugares de la general del campeonato.

Los tiempos de entrenamiento fueron los siguientes:

1. Guy Edwards (Gran Bretaña), "Copersucar", 1-20-56.
2. Emilio Villota (España), "Lotus". 1-20-95.
3. Ruper Keegan (Gran Bretaña), "Arrows". 1-21-07.

TERCERA DIVISION

Hoy, último partido de la competición

El Burgos Promesas jugará en San Sebastián

Iturri será baja en la expedición

Anticipábamos ayer la relación de jugadores convocados por Solana para el partido que el Burgos Promesas disputará esta tarde a partir de las seis en la capital donostiarra, contra el San Sebastián. En dicha relación figuraba Iturri, que a última hora ha quedado descartado, dando entrada en su lugar a Turzo. Esperemos que sea ésta la única baja, a no ser que se haya desistido de secundar los buenos propósitos del entrenador Solana, en el sentido de procurar puntuar en esta salida para mejorar la clasificación.

En principio, el equipo previsto es el siguiente: Medina, Castaños, Maldonado, Gonzálvez, Patús, Tajadura, Calvo, Eduardo, Abajo, Dacosta y Peña.

Quedan para posibles cambios Bernabé, Rodri, Ortega, Hervás y Turzo.

La salida de la expedición burgalesista ha sido prevista para las dos menos cuarto de la tarde.

Del San Sebastián bastaría decir que ocupa el segundo puesto en la clasificación, con 45 puntos reales y 9 positivos. El domingo pasado ganó al Chantrea, en su propio campo, por cuatro goles a tres. Los donostiarras se anticiparon por dos veces en el marcador y fueron empatados, volvieron a sacar dos goles de ventaja y otra vez los navarros acortaron distancias.

Jugaron por los vencedores: Elola, Rauleaga, Celayeta, Arano, Altuna, Orbegozo, Arreche, Azcagorta, Iraola y marcaron los goles Azcagorta, Iraola (2) y Mandiola. Nuestros colegas de «La Voz de España», concretamente el que firma Félix, se ocupa de este encuentro, aludiendo a determinados conceptos de los que también nosotros hemos hecho mención reiteradas veces a lo largo de la temporada. He aquí su comentario:

«Aun cuando el resultado sea lo de menos, pienso que el «Sanse»-Burgos Promesas de mañana, a las seis, en Atocha, reúne alicientes más que suficientes, para que el público acuda en mayor número que otras veces. Me refiero al auténtico «hincha» realista, al que gusta de ver buen fútbol, que el segundo equipo donostiarra prodiga en cantidad. Si no fuera ya bastante lo que cada tarde hacen los Baquero, Azcagorta, Arano, Mendiola, Iraola y compañía, debe bastar el reconocimiento a que se ha hecho merecedor Javier Expósito, demostrando lo mucho que sabe de este oficio de preparar futbolistas, con una modestia y dedicación al deporte de su tierra que no se elogia bastante. Ahí vuelve a estar el «Sanse», con un equipo recién hecho, con muchachos que ni siquiera iniciaron la temporada de titulares en algunos casos, a la cabeza del fútbol de Tercera División, luciendo su magnífica preparación, pero sobre todo, su técnica y habilidad para saber hacer y estar, que es lo que pone el técnico y sirve a los jugadores para afianzarse en el equipo. También necesitan los jóvenes acostumbrarse a público más numeroso que el habitual y es por eso que confiamos que mañana, en Atocha, se den cita los buenos aficionados».

Vamos a ver si el Burgos Promesas es capaz de lucirse. Y de puntuar. Sería un buen «obsequio» ante la próxima despedida de su entrenador.

VICTOR MANUEL

COOPERATIVAS DE VIVIENDAS

PROMOTORES CONSTRUCTORES

CON

INSTALAMOS CALEFACCION CENTRAL

— Regulación independiente por vivienda.
— Termostato de ambiente.
— Control de gasto individual por vivienda, mediante contador.
— Instalación por el techo, logrando un mayor confort, ya que se obtiene la temperatura deseada con aire menos caliente, ideal para el cuerpo humano según señalan los fisiólogos.
— AHORRO SOBRE LOS SISTEMAS TRADICIONALES DEL 25 % al 40 % DE COMBUSTIBLE.

SOLICITE INFORMACION SIN COMPROMISO

ATICASA

San Pedro Cardeña, 54. Teléfonos 210551 — 215355

BANCO OCCIDENTAL

JUNTA GENERAL

El Consejo de Administración de este Banco, con el asesoramiento en derecho de su Letrado Asesor, ha acordado convocar a los señores accionistas de la Sociedad a Junta General Ordinaria, que se celebrará en Madrid, en el Auditorio "B" del Palacio de Congresos y Exposiciones (Avenida del Generalísimo, 29) el día 15 de Junio de 1979, a las 12 horas, en primera convocatoria, y en el mismo local e igual hora del día siguiente, sábado 16, en segunda convocatoria, caso de que para la primera no se alcance el quorum exigido por la Ley para constituir válidamente la Junta.

El Orden del día de la Junta, será el siguiente:

1.- Examen y aprobación, en su caso, de la gestión social, Memoria, Balance y Cuenta de Pérdidas y Ganancias, correpondientes al ejercicio de 1978.
2.- Propuesta de distribución de beneficios.
3.- Renovación parcial estatutaria del Consejo de Administración y ratificación de nombramientos.
4.- Designación de los señores accionistas Censores de Cuentas, propietarios y suplentes para el ejercicio de 1979.
5.- Lectura y aprobación, en su caso, del acta de la Junta o designación de Interventores a tal fin.

Tendrán derecho de asistencia a la Junta convocada, aquellos accionistas que con cinco días de antelación a la fecha de su celebración posean, como mínimo, veinte acciones de la Sociedad y presenten la tarjeta de asistencia que oportunamente se les facilitará.

Los socios podrán delegar la asistencia y voto en cualquier accionista, comunicándolo al Consejo de Administración con cinco días de antelación, al menos, a la fecha de celebración de la Junta.

A través de la prensa diaria se anunciará la celebración de la Junta en segunda convocatoria.

Rogamos a los señores accionistas que no reciban personalmente en fecha próxima de la Secretaría del Consejo, la tarjeta de asistencia a dicha Junta, la soliciten, al Servicio de Información y Relaciones con los accionistas, Plaza de España, 2, Madrid, 13, ó a los Tels.: 241 92 38*, 241 92 40*, 241 92 57*, extensión 227.

Madrid, 23 de Mayo de 1979.

El Consejero-Secretario.

CLAVES DEL MARCADOR SIMULTANEO "DARDO"

Cerveza SKOL: Salamanca — Valencia	muebles palau: Real Madrid — Santander	Slips cañamás: Barcelona — Sevilla
CAMISAS Arpon: Las Palmas — Rayo V.	deportivos PAREDES: At. Bilbao — Real Sdad.	FINISTERRE SEGUROS GENERALES: Burgos — Zaragoza
BANCO INTERNACIONAL DE COMERCIO: Huelva — Español	PAÑUELOS GM: Celta — At. Madrid	WINNER Aire Acondicionado: Hércules — Gijón

2.ª DIVISION

Al producirse los medios tiempos y finales, se facilitarán los resultados en las casillas centrales.

B: Tarrasa — Valladolid	H: Murcia — Elche	J: Ferrol — Almería
N: Osasuna — Granada	S: Betis — Castilla	T: Jaén — Baracaldo

SIGNOS CONVENCIONALES. — El color de las flechas indica: **AMARILLO**, primer tiempo; **VERDE**, descanso; **ROJO**, segundo tiempo; **NEGRO**, fin de partido; **BLANCO**, partido suspendido; **FRANJAS BLANCAS Y NEGRAS**, avería telefónica; **CUADRO NEGRO**, jugador expulsado; **DISCO ROJO**, penalty en contra.

Queda terminantemente prohibida la reproducción total o parcial de estas claves.

M.E.C.D. 2017

CRONICA DE PEDRO ESCARTIN

LA F.I.F.A, CUMPLIO 75 AÑOS DE VIDA

España, fue uno de los siete países que la fundaron

Madrid (Crónica deportiva de la Agencia Logos, en exclusiva para DIARIO DE BURGOS). —

Hace pocos días, en Zurich, sede de la Federación Internacional de Fútbol, se celebró la conmemoración del 75 aniversario de la FIFA, creada el 21 de Mayo de 1904 por los representantes de siete naciones: Francia, Bélgica, Dinamarca, Holanda, España, Suecia y Suiza; es decir, el fútbol español estuvo allí, fue uno de creadores y el francés Guerin, primer presidente. Curioso destacar que Inglaterra, cuna del auténtico fútbol, los maestros, no acudió a la reunión de París, aunque más tarde, temerosos de que el fútbol asociación tomara en el mundo rumbo diferente a como ellos lo habían modelado, se unieron a la FIFA un año después, pero ésta rechazó la inscripción de Escocia e Irlanda del Norte, por considerarlas Federaciones satélites de Inglaterra.

LOS DIFICILES PRIMEROS AÑOS

El presidente Guerin y sus compañeros de Comité, pensaron ya en 1904 en una competición a escala mundial, pero el interés se concentraba en los clubs, que eran entonces, como ahora, célula del fútbol y la FIFA fracasó en 1906 cuando pretendieron crear un torneo internacional para equipos de clubs, es decir una especie de Copa de Europa. Cuando llegó el final del plazo de inscripción no se había inscrito ninguna entidad deportiva, asustados por las dificultades y gastos con los que deberían enfrentarse En 1908, Juegos Olímpicos de Londres, participan equipos nacionales afiliados a la FIFA. Es el primer paso serio de la hoy potente organización.

Hasta 1912 solamente pertenecían a la FIFA asociaciones europeas, y los primeros afiliados de Ultramar fueron Argentina y Chile en 1912, un año más tarde, Estados Unidos y en 1920 se presenta el primer problema internaciones, cuando Inglaterra, finalizada la primera guerra mundial, exige de la FIFA la expulsión de Alemania, Austria y Hungría, petición rechazada, y entonces los padres del fútbol se retiraron de la FIFA, sin ninguna razón al proceder de esta forma. Pero al ser designado presidente Jules Rimet, gran amigo de España, Inglaterra volvió de nuevo, para en 1928, como protesta del Estatuto, retirarse nuevamente.

Los torneos olímpicos de fútbol, en 1920, en Amberes, que fue la revelación de España, y el de París, cuatro años más tarde, confirmaron el gran futuro del fútbol como deporte y espectáculo de masas, comenzándose a estudiar a fondo la idea de un torneo mundial. Y en 1929, Congreso de Barcelona, ya implantado el profesionalismo en España, se aprueba el Reglamento de la primera Copa del Mundo, en la que podían intervenir profesionales o aficionados. Holanda, Suecia, Hungría, Italia y España renunciaron, y Uruguay, doble Campeón Olímpico en 1924 y 1928, asume la organización del Mundial. Al término del plazo de inscripción no se había inscrito ningún país europeo y solo acuden Bélgica, Rumania, Yugoslavia y Francia.

DESPUES, TODO FUE MENOS DIFICIL

El Mundial de Montevideo demostró la viabilidad de la idea; el de Italia, cuatro años más tarde, en 1934, mejoró lo anterior, para ocurrir lo mismo en las posteriores competiciones de Francia, Brasil, Suiza, Suecia, Chile, Inglaterra, Méjico, Alemania y el último de Argentina, en 1978. El fútbol creció, quizá excesivamente, manda el dinero, y el gran paso creador fue en 1954 —conmemoración del medio siglo de la FIFA— porque allí nacen las Confederaciones de las diferentes partes del Mundo, entre ellas la europea, vulgarmente conocida por UEFA, que controla el setenta y siete por ciento de la potencia del fútbol mundial y es por ello la más potente y rica, en lo deportivo y económico.

Estas Confederaciones han contribuido mucho al desarrollo del fútbol en todas las zonas del mundo, ya que la FIFA no podía dirigir desde Zurich todo el complejo movimiento profesional y amateur, siendo hoy la Federación Internacional de Fútbol una especie de organismo federal radicado en Suiza, donde acaba de ser inaugurada una magnífica sede social Con ciento cuarenta y seis Asociaciones miembros repartidos por toda la geografía mundial, es sin duda el organismo deportivo internacional más importante del mundo, auténtica «Sociedad de las Naciones», pero cuyo Reglamento prohibe mezclar fútbol con política, religión o cuestiones raciales. Ahí está su grandeza, y por ello el grave problema de la China continental, que pretende entrar en la FIFA, pero exige la expulsión previa de Formosa. Y esto es política.

PARTIDOS Y ARBITROS PARA HOY

PRIMERA DIVISION

Real Madrid-Santander, Jaramillo.
Barcelona-Sevilla, Lamo Castillo.
Las Palmas-Rayo, Tomeo.
Ath. Bilbao-Real Sociedad, Sánchez Arminio.
BURGOS-Zaragoza, Alvarez Marguenda.
Celta-At. Madrid, Ausocua.

SEGUNDA DIVISION

Murcia-Elche, Alcaide Crespín.
Algeciras-Coruña, Pérez Calvo.
Getafe-Alavés, Enríquez Negreira.
Jaén-Baracaldo, Urío Velázquez.
Osasuna-Granada, Mayoral Cedenillas.
Tarrasa-Valladolid, Díaz Agüero.
Ferrol-Almería, Esquerdo Guerrero.
Castellón-Cádiz, García Loza.

SEGUNDA DIVISION "B"

(Grupo primero)

Pegaso-Orense, Oliva Saiz.
Oviedo-Pontevedra, Estremo Coscolín.
At. Madrileño-Lugo, Sosa Saavedra.
Palencia-Sestao, García Auñón.
Ensidesa-Bilbao Ath., Benjumea Duarte.
Real Unión-Langreo, Gómez Ramírez.
Leonesa-Tenerife, Garagorri Lángara.
Caudal-Zamora, Casajuana Rifá.

(Grupo segundo)

Calvo Sotelo-Portuense, Vallejo Poussint.
San Andrés-Tarragona, Paz García.
Cacereño-Badajoz, Valdés Sánchez.
Olímpico-Barcelona At. (Sáb.), Chacón Sánchez.
Onteniente-Córdoba, Ceballos Borrego.

TERCERA DIVISION

(Grupo segundo)

Munguía-Guecho.
Lemona-Calahorra.
Tudelano-Sangüesa.
San Sebastián-BURGOS PROMESAS.
Tolosa-Chantrea.
Sabiñánigo-Guernica.
Arenas-Valmaseda.
Aurrerá-Basconia.

(Grupo cuarto)

Moscardó-Numancia.
Toscal-Leganés.
Valladolid P.-Ciempozuelos.
Aragón-ARANDINA.
San Andrés-Talavera.
Toledo-Alcalá.
San Fernando-Las Palmas.
Arganda-Venta de Baños.
Almazán-Salmantino.

FABRICA DE CONSERVAS DE PESCADO
NECESITA
REPRESENTANTE
A COMISION
Para las provincias de PALENCIA, BURGOS y LOGROÑO.
Comisiones progresivas según venta.
Empresa seria y de solvencia.
Posibilidad de ingreso en plantilla.
Dirigir «cirriculum vitae» manuscrito a: «FABRICA». APARTADO N.° 366 DE SANTANDER.
Inútil sin experiencia en el ramo alimentación.

HIPERMERCADO GAMA

GRAN OFERTA
DE
CARAVANAS
AHORRE DE
30.000 A
40.000 PTAS.
DURANTE ESTE MES
CARRETERA LOGROÑO, S/N. CASTAÑARES

M.E.C.D. 2017

Pasando el rato

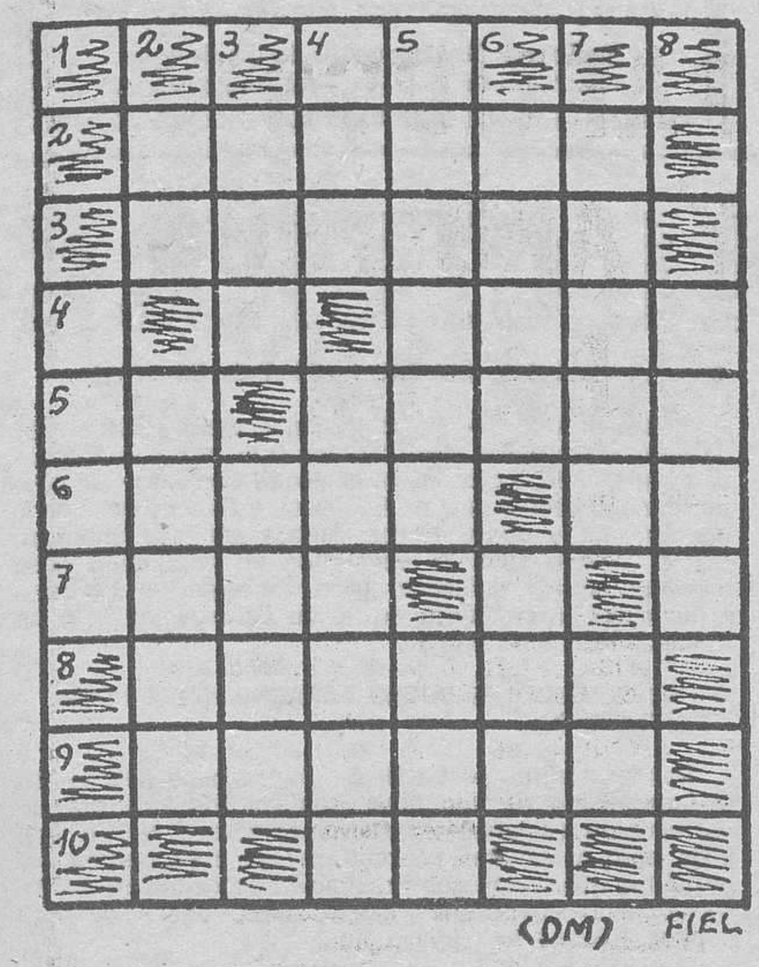

HORIZONTALES. — 1: Dios criocéfalo nubio y abisinio. — 2: Criado con librea. — 3: Honrar con culto religioso. — 4: Pez acantopterigio de apreciada carne. 5: Trompeta china. Aparta, separa. — 6: Amontona. Pronominal. — 7: Caí dando vueltas. — 8: Amansaré una fiera. — 9: Lugar en que se echan los huesos sacados de las sepulturas. — 10: Negación.

VERTICALES. — 1: Cavidad situada entre las costillas falsas y las caderas. — 2: Nota musical. Sobrenombre. — 3: Planta venenosa de Numidia. Chiflados 4: Arbol leguminoso venezolano. Germano. — 5: Volante en los vestidos femeninos. Cerco de madera o mtal. — 6: Embarcación de recreo. Juego infantil. — 7: Hollejo de la uva. Río gallego. — 8: Red en forma de manga.

Solución al anterior:

HORIZONTALES. — 1: Fe. — 2: Apenar. — 3: Razona. — 4: Jade. — 5: Id. Velar. — 6: Noten. Sa. — 7: Alar. — 8: Operas — 9: Redoma — 10: Aa

VERTICALES — 1: Tina. — 2: Ar. Dolor. — 3: Pas. Tape. — 4: Fez. Vereda. — 5: Enojen Roa. — 6: Anal. Cam. — 7: Radas. Sa — 8: Eral

ESCUELA DE INVESTIGACION INTERLENGUAS

IV CURSO SUPERIOR DE LINGÜISTICA APLICADA Y METODOLOGIA AUDIOVISUAL ESTRUCTURO-GLOBAL (S. G. A. V.)

PARA PROFESORES DE

— INGLES: Burgos del 9 al 21 de Julio de 1979.
— ESPAÑOL PARA EXTRANJEROS: Burgos del 9 al 28 de Julio de 1979.

PARA ALUMNOS

— Cursos intensivos y semiintensivos de Lengua Inglesa con métodos audiovisuales: Burgos del 3 al 28 de Julio de 1979 y del 2 al 28 de Agosto de 1979.

INFORMACION Y MATRICULAS:

— BURGOS: Martes, jueves y viernes, de 15,30 a 19,30. Teléfono 21 80 49. Calle Santa Casilda 5, 8.º, 1.ª.
— MADRID: Calle Montesa, 39, 3.º Dcha. Teléfonos 4012708 y 4012702.

Y VA DE CUENTO...

EL VIEJO AMIGO

Se encontraron después de mucho tiempo. Y uno:

—¡Viejo amigo!

Y el otro, en cambio, muy frío, distante. Así que, al cabo de un rato, el primero:

—¡Chico, qué desilución! Si llego a saberlo no te llamo viejo amigo.

Y tras una pequeña pausa:

—Bueno: viejo, sí.

ANECDOTA DE JOE LOIS

Joe Louis, el que fue campeón indiscutido de todos los pesos, uno de los púgiles de la más rigurosa historia del boxeo estaba desde hacía tiempo retirado, cuando alguien le propuso una exhibición:

—Nada de importancia. Usted sale, hace como que boxea con un «sparring». Nada de importancia.

Y él reaccionó en gran campeón:

—Para eso no hace falta Joe Louis.

EL IMPRESO

Le dijeron que, para solicitar lo que quería, tenía que llenar un impreso. Y era un impreso terriblemente extenso, lleno de apartados. Y el pobre hombre, al de la ventanilla:

—Me temo que, cuando acabe de llenar la solicitud, no siga interesándome lo que solicito.

ANECDOTA DE ERROL FLYNN

En su época de galán de películas de aventuras, Errol Flynn paseaba con unos amigos a altas horas de la noche. Y vieron que se acercaban unos desconocidos de no muy tranquilizador aspecto. Y los amigos miraron a Errol Flynn. Y éste:

—Bueno, un momento: no creáis que yo soy el personaje de mis películas.

VENDO PISO 8.º

CINCO HABITACIONES

ZONA CAPISCOL

2.650.000 PESETAS
TELEFONO 22 86 23

¿Cómo van los nuevos jugadores?

Solución al anterior:

Sacaré los cajones

DIBUJOS CON SIETE ERRORES

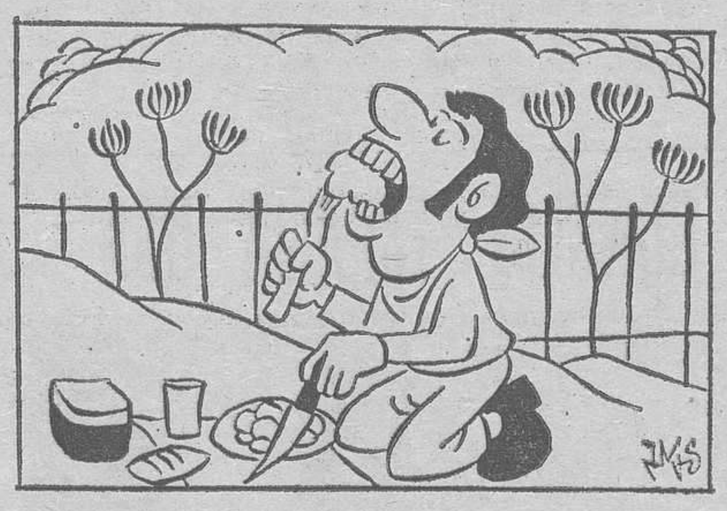

Solución al anterior:

1: Ojera. — 2: Pelo de la señorita. — 3: Cortina. — 4: Cortina. — 5: Solapa. — 6: Pendiente. — 7: Cinturón de la señorita.

La CHISPA de Olmo

HOROSCOPO DEL PROFESOR SESMA

Semana del 4 al 10 de Junio

ARIES, (del 21 de Marzo al 20 de Abril). — Satisfacciones sociales o familiares. Imprevisto, dificultad, avería, etc. Solución de un problema. Aventura sentimental. Posibilidad de viaje. Experiencia de gran interés. Gasto algo elevado. PROCURE COORDINAR AL MAXIMO SUS ACTIVIDADES

TAURO, (del 21 de Abril al 20 de Mayo). — Dificultades diversas. Aclaración de una duda. Riesgo de algún exceso Novedad grata. Ofrecimiento que no debe rechazar. Alternativas de humor, pero con predominio del optimimsmo. Progreso espiritual. NO DISIPE SUS ENERGIAS EN PROYECTOS ILUSORIOS.

GEMINIS, (del 21 de Mayo al 21 de Junio). — Problema sin gran importancia pero enojoso. Noticias de persona ausente. Encuentro inoportuno. Gasto bien realizado. Fiesta agradable. Discusión con pariente o amigo. Decisión acertada. NO PRETENDA RESOLVER LOS PROBLEMAS DE LOS DEMAS.

CANCER, (del 22 de Junio al 22 de Julio). — Preocupación que se disipa por sí misma. Equilibrio en los estados de humor. Necesidad de recuperar energías antes de iniciar nuevos proyectos. Satisfacción amorosa. Riesgo de pérdida. HUYA DE LA AUTOSUFICIENCIA

LEO, (del 23 de Julio al 23 de Agosto). — Gestión afortunada. Sugerencia de gran interés. Antagonismo difícil de superar Reunión familiar. Cambios en la vida cotidiana. Rectificación necesaria. Carta de un ausente. Decisión importante. DEJESE LLEVAR POR LA CORRIENTE.

VIRGO, (del 24 de Agosto al 23 de Septiembre).— Importancia de una decisión. Imprevisto. Novedad en las actividades habituales. Evolución favorable de una gestión. Oportunidad de enmendar un error. Ligera depresión que debe combatir. Ilusión grata. EVITE EXcesos.

LIBRA, (del 24 de Septiembre al 23 de Octubre).— Oportunidad de viaje o cambio de ambiente. Novedades en la esfera afectiva. Noticias inesperadas. Estabilidad económica. Proyecto interesante pero de difícil realización. Influencia de un consejo. NO SE DEJE ACOBARDAR POR LOS PROBLEMAS.

ESCORPIO, (del 24 de Octubre al 22 de Noviembre. Deseo conseguido. Complicación sentimental. Novedad que puede afectar al futuro. Suerte en el azar. Conveniencia de un descanso o cambio de ambiente. Discusión con un familiar. MEDITE ANTES DE OBRAR.

SAGITARIO, (del 23 de Noviembre al 21 de Diciembre). — Favorable para emprender un nuevo rumbo. Aclaración necesaria. Cierta soledad íntima. Ilusión pasajera. Solicitud que no debe desatender. Cambios en la casa. Noticias de fuera. ADAPTESE AL AMBIENTE.

CAPRICORNIO (del 22 de Diciembre al 20 de Enero). — Peligro de pérdida o equivocación. Cierto arrepentimiento o dudas. Oportunidad de mejora profesional. Decepción pasajera Orientación acertada cara al mañana. Ingresos inesperados. Noticias agradables. TENGA CONFIANZA EN SI MISMO.

ACUARIO, (del 21 de Enero al 19 de Febrero). — Regalo inesperado. Error que puede aprovechar en beneficio propio. Novedades en el lugar. Intuición afortunada. Conveniencia de moderar los gastos. Problema que se resuelve solo. EVITE LA RUTINA.

PISCIS, (del 20 de Febrero al 20 de Marzo). — Conveniencia de estudiar nuevas actividades. Cambios en la vida familiar Llegada de un ausente. Período afortunado en el aspecto económico. Desembolso elevado. Retraso de una noticia. SEPA FRENAR A TIEMPO.

(Es una colaboración FIEL, Servicios Especiales EFE)

DON CELES Por OLMO

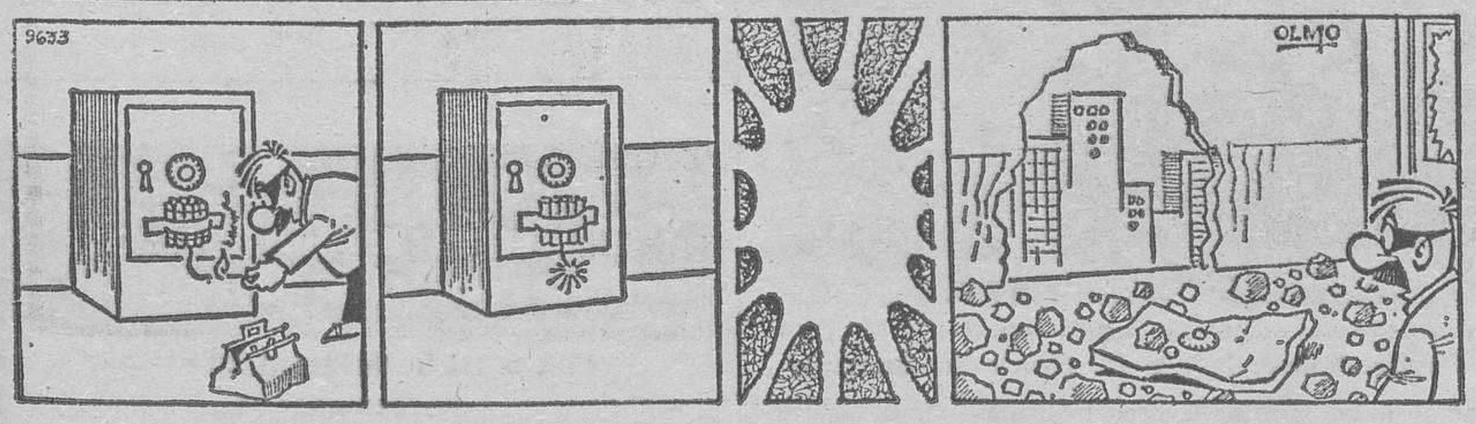

VENTA DE

APARTAMENTOS

EN SANTANDER (CAPITAL), CON GARAJE
TERMINADOS
CONSTRUCCIONES LAVIN
Calvo Sotelo, 6-5.º — Telégono 22 68 55
SANTANDER

M.E.C.D. 2017

Diario de Burgos
FUNDADO EN 1891

Papelería TAGRA
Vitoria, 13 - Telfs. 20 28 52 y 20 91 48-9
IMPRENTA - OFFSET
CATALOGOS, REVISTAS, PROPAGANDA, ETC.
Talleres Gráficos Diario de Burgos
San Pedro Cardeña, 34 - Teléfono 21 73 58

CRONICA DEL TIEMPO

Por Mariano MEDINA

PREDOMINIO DEL BUEN TIEMPO

Madrid (Colpisa).

SITUACION ATMOSFERICA Y EVOLUCION PROBABLE

No tenemos sobre España, propiamente, ni anticición ni borrasca junto al suelo, y en capas altas, la situación es ligeramente favorable a la inestabilidad en las regiones del interior de la Península.

EL TIEMPO PARA HOY

Buen tiempo, con nieblas y neblinas matinales, en la vertiente cantábrica y áreas de Galicia, del alto Duero y de la primera mitad de la cuenca del Ebro. Intervalos nubosos en el área del Estrecho, con vientos de Levante, flojo a moderado. Nubosidad de evolución diurna en ambas mesetas y cordillera Central, con pequeño riesgo de algún núcleo tormentoso aislado, vespertino o nocturno, menos difícilmente en la zona montañosa. Más claros que nubes en las demás regiones. Tendencia a subir algo las temperaturas.

EL TIEMPO PARA MAÑANA

Condiciones similares a las descritas.

TEMPERATURAS A LAS 14 HORAS

ESPAÑA. — Bilbao, 21; Santander, 17; San Sebastián, 21; Vitoria, 20; Pamplona, 19; Logroño, 20; Burgos, 22; La Coruña, 19; Valladolid, 25; Avila, 21; Soria, 19; Zaragoza, 20; Barcelona, 24; Valencia, 24; Madrid, 26; Sevilla 30; Málaga, 23; Palmo de Mallorca, 29, y Las Palmas, 21.

RESTO DE EUROPA. — Estocolmo, 19; Copenhague, 27; Londres, 19; Bruselas, 15; Ginebra, 23; Zurich, 26; París, 21; Burdeos, 119; Lyon, 23; Lisboa, 24;; Franckfurt, 28; Roma, 27; Milán, 20; Helsinki, 23, y Moscú, 19.

Lea Vd. siempre
Diario de Burgos

NOTICIAS AL CIERRE

● FALLECE EL PADRE DEL PRESIDENTE DEL SENADO

Córdoba (Efe). — A las once de esta noche ha fallecido en su domicilio de Córdoba, Cecilio Valverde, padre del presidente del Senado, D. Cecilio Valverde Mazuelas. Mañana, a las 16.30 horas, se celebrarán los funerales en la iglesia de la Compañía de esta ciudad y, posteriormente, tendrá lugar el sepelio.

● PESQUEROS DE LANZAROTE HACIA LA COSTA AFRICANA

Arrecife de Lanzarote (Efe). — Hoy han zarpado con destino a la costa africana los diez primeros barcos de la flota sardinera de Lanzarote, que ha permanecido amarrada en el puerto desde que fue ametrallado el pesquero «Cruz del Mar», hace seis meses. El próximo lunes saldrá a la mar el resto de la flota, cerca de 20 pesqueros Por otra parte, hoy se ha reincorporado a sus puestos de trabajo alrededor de 700 trabajadores de las industrias conserveras los cuales permanecían en paro por falta de materia prima.

● REDADA EN TORREMOLINOS

Torremolinos (Efe). — Más de un centenar de personas fueron detenidas en la pasada madrugada en el interior e inmediaciones de una discoteca, sita en Torremolinos. Esta operación policial se incluye dentro de las redadas que inspectores del Cuerpo Superior de Policía y miembros de la Policía Nacional vienen realizando durante los últimos días en Málaga capital, y en diversos sectores de la Costa del Sol.

● OBRAS DE DALI, FALSIFICADAS

Barcelona (Efe). — La Policía de Barcelona ha detenido a Ricardo Lloret Moraguil, Juan Humar Rosellón, Javier Capdet Solé, Manuel Pérez García y Mario Ariño, a los que encontró un total de 22 obras falsificadas con la firma de Dalí, cuyo valor asciende a unos 15 millones de pesetas. Las obras, entre las que hay acuarelas, carbones y dibujos a lápiz, se encontraban distribuidas en los domicilios de los detenidos. La localización de las pinturas fue posible gracias a una denuncia efectuada por José A. Casanovas, en la Comisaría de Figueras (Gerona), por una supuesta estafa de dos obras atribuidas a Dalí, por valor de 900.000 pesetas.

● EL MARTES, PRESENTACION DEL PRIMER «OVERCRAFT» TOTALMENTE ESPAÑOL

Madrid (Logos). — El próximo martes será presentado en aguas del Mar Menor en Murcia, en demostración privada, el «Overcraft-Chaconsa», el primero de tecnología totalmente española. El «Overcraft» es un ingenio anfibio que se desplaza sobre el agua y sobre superficies sólidas lisas, mediante un colchón de aire y que tiene aplicaciones tanto militares como civiles sobre todo a nivel medio de transporte en las plataformas de prospección petrolífera. Este proyecto ha sido desarrollado en colaboración con la Armada española, por «Chaconsa», una empresa murciana de tipo medio, perteneciente al grupo de participantes de «Sefinnova» y que, curiosamente, tiene como actividad principal la fabricación de máquinas para el deshuesado de frutas, con destino a la industria consevera.

● LA FIRMA DEL ACUERDO «SALT 2» ES VITAL

Budapest (Efe). — La firma del acuerdo «Salt 2» es de vital importancia para fortalecer la paz y la seguridad del Mundo, según el comunicado conjunto húngaro-soviético publicado hoy en Budapest, y firmado por Leonidas Breznef y Janos Kadar. Ambos políticos subrayan que el tratado «Salt 2» constituirá un importante paso adelante en los esfuerzos para conseguir el desarme y aumentar la confianza entre los Estados, en bien de la distensión en Europa.

● SUSPENDIDO EL VUELO ESPACIAL SOVIETICO-HUNGARO

Budapest (Efe). — La Unión Soviética ha suspendido el lanzamiento de una nave espacial tripulada por un cosmonauta soviético y otro húngaro, que estaba previsto para la semana próxima, debido a problemas importantes que tienen con la estación espacial «Salyut 6», se comentó hoy en los medios diplomáticos de esta capital, informa la agencia Reuter.

● PORTUGAL: ACUERDO ENTRE EL PSD Y EL CDS

Lisboa (Efe). — Los partidos socialdemócrata (PSD) y centrista (CDS) aprobaron un acuerdo político a establecer entre ambos, revela hoy sábado el semanario liberal «Expresso» Fuentes citadas por el periódico, cercano al PSD, precisaron que el contenido del acuerdo fue aprobado ayer tras una semana de intensos contactos entre dirigentes de los dos partidos.

● ENTREVISTA TITO-GHADAFFI

Belgrado (Efe). — El jefe del Estado yugoslavo, mariscal Tito, se ha entrevistado hoy en Trípoli con el presidente libio Mohammar Ghadaffi, para preparar la conferencia cumbre de los países no alineados, informó la agencia yugoslava «Tanjug» Tito se mostró optimista con las posibilidades de éxito de la cumbre, refiriéndose a las conversaciones mantenidas con varios jefes de Estado de los países no alineados.

Ya están en vigor los nuevos precios de productos petrolíferos

Ayer lo publicó el «Boletín Oficial»

Madrid (Efe).— Hoy publica el "Boletín Oficial" los nuevos precios de venta al público de determinados productos petrolíferos que han sido modificados con la aprobación de la Comisión delegada del Gobierno para asuntos económicos, en su reunión de ayer, y previo informe de la Junta Superior de Precios.

Los nuevos precios, establecidos tanto para el ámbito del Monopolio de Petróleos como en las áreas de fuera del mismo por sendas órdenes del Ministerio de Hacienda y del Ministerio de Industria y Energía, respectivamente, han entrado en vigor a partir de las cero horas de hoy.

Estas órdenes incluyen la relación de todos los productos a los que afecta la subida, así como los precios de venta al público que corresponde a cada uno de ellos.

Por lo que se refiere al ámbito del Monopolio de Petróleos, los productos cuyos precios han sido modificados, son de los grupos siguientes: Combustibles líquidos (querosenos, gasóleos, fuel-oil), aceites minerales (lubrificantes para automoción, lubrificantes marinos, lubrificantes industriales, aceites de proceso y aceites bases para fabricación), aceites blancos, vaselinas y pretrolátum, naftas, disolventes y asfaltos.

En las áreas fuera del Monopolio (Islas Canarias, Ceuta y Melilla), las modifacaciones afectan a ciertos querosenos, gasóleos y fuel-oils.

PRUEBA POSITIVA EN EL SONDEO "JACA 1"

Madrid (Logos).— Se ha realizado una nueva prueba de producción en el sondeo "Jaca 1" con un resultado, según "Petróleo", francamente positivo, ya que el volumen de gas obtenido ha sido superior al de la anterior prueba positiva que fue de unos 100.000 metros cúbicos-día.

La prueba ha demostrado además, que en el nivel en que se ha efectuado, entre los 3.500 y los 3.600 metros, la estructura tiene una mayor permeabilidad y porosidad que en las zonas bajas.

REUNION EN MADRID DEL CONSEJO ESPAÑA - USA

Madrid. — El Consejo hispano-americano ha celebrado su sesión bianual, bajo la presidencia del Secretario de Estado norteamericano, Cyrus Vance (a la derecha) en su nueva sede de la capital española. Oreja Aguirre aparece frente al ministro estadounidense, entre el ministro de Defensa Rodríguez Sahagún y el jefe de la Junta de Jefes del Alto Estado Mayor, don Ignacio Alfaro. — (Foto EFE).

Talleres Gráficos Diario de Burgos
TODA CLASE DE IMPRESOS DE CALIDAD
FOTOGRABADOS
San Pedro Cardeña, 34 Teléfono 21 73 58
Papelería Tagra: Vitoria, 13 Teléfono 20 28 52

M.E.C.D. 2017

Una plantación de sorgo, gramínea muy utilizada en la producción de piensos.- (Foto Efe-Fiel).

NUEVAS FORMULACIONES EN ABONOS Y PIENSOS

Los antibióticos, las aminas y la oxigenación en los alimentos

En piensos y fertilizantes los antibióticos pueden ser un arma de dos filos.

Por S. PRIETO CANTERO

El abonar el suelo de labor o el alimentar con piensos a los animales de granja no consiste en utilizar cantidades de nutrientes masivas y a ciegas sino en suministrar los elementos que necesite la tierra o el ganado.

Los abonos y los piensos orgánicos presentan el riesgo de que pueden llegar a saturar el suelo o al animal de algún componente y esto resulta contraproducente al objetivo que se persigue y que es la salud y la producción de alimentos. Es lo que sucede singularmente con los fosfatos, que si en la formulación de abonos y piensos están en exceso son netamente nocivos.

En los abonos esto mismo ocurre con los nitratos, que en tales ocasiones perturban el equilibrio sanguíneo de los animales superiores, singularmente del hombre, si consumen los productos agro-ganaderos correspondientes, y especialmente repercute en lo que se refiere a la hemoglobina y la metahemoglobina. Como se sabe, la metahemoblobina es una sustancia patológica de la sangre, tiene coloración rojiza tirando a parda y confiere esta tonalidad a la piel del paciente.

Se trata de un claro envenenamiento, cuya raíz está en los nitratos ingeridos con alimentos o por productos químicos del tipo del cloruro potásico y que también se emplea como abono. Asimismo, fosfatos y nitratos en exceso en el suelo o en piensos entorpecen el proceso de la conversión de los carotenos (sustancias consideradas como provitamina A) en vitamina A. Igualmente el metabolismo del yodo en la glándula tiroides es interferido si hay por medio fosfatos y nitratos en dosis altas.

LOS ANTIBIOTICOS

En piensos y fertilizantes los antibióticos bien empleados son una bendición, y mal empleados una maldición. O sea, son armas de dos filos por los bienes y los males que pueden generar.

Sin antibióticos, la bioquímica sería hoy algo que no admitiéramos fácilmente y eso que la vida de estas sustancias alcanza casi medio siglo. Pero en la lucha contra los gérmenes infecciosos son todavía los reyes de la biología o se vislumbran otras sustancias que puedan desbancarlas de su reinado.

Es lógico que se empleen, o se intente emplear, antibióticos en formulaciones de piensos y abonos. Y asimismo es lógico que haya de tenerse muy en cuenta que estas formulaciones no lleguen nunca a perjudicar a los animales irracionales y menos al hombre y a los alimentos.

El campo de los antibióticos se amplía a cada paso. Ahora se ha visto que hay posibilidad de luchar contra los insectos utilizando estos fármacos. En la Universidad de Tübinga, técnicos de la Bayer alemana han estudiado la manera de emplear sustancias antibióticas para eliminar microorganismos perjudiciales, y esta cualidad puede aprovecharse en la formulación de piensos y abonos. Y es que, de manera indirecta, insectos y demás parásitos no tienen ninguna probabilidad de subsistir en fertilizantes y alimentos destinados a la agricultura y la ganadería.

Es decir, los antibióticos sirven para ejercer un efectivo y beneficioso papel de insecticidas. Y ello por un proceso de simbiosis (por efecto del antibiótico) y el insecto muere. Las ventajas que esto supone son grandes ya que pulgas, chinches, cucarachas, escarabajos, piojos y termitas, entre otros, suelen tener como receptáculo microorganismos orgánicos animales y vegetales, base de muchos abonos y piensos modernos.

LAS AMINAS

En piensos y abonos la tendencia es eliminar toda clase de aminas por nocivas a la salud al quedar residuos de estas sustancias en los alimentos. Una de las aminas más molestas es la tiramina, presente en algunos quesos. A esta amina se le hace responsable del persistente dolor de cabeza que sufren algunas personas. Según el investigador bioquímico J. P. Chayton, en un trabajo publicado en «Journal Science Food Agrícola» (1975), es de gran importancia evitar toda clase de aminas en todo el proceso alimentario. Y en este proceso entran los abonos y los piensos.

Algo similar a lo dicho para la tiramina puede consignarse respecto a la feniletilamina, otra amina igualmente nociva y que es fácil de encontrar en el cacao y otros frutos vegetales. Cualquiera de estas aminas molestas resultan fácilmente inhibidas en un medio ácido y por ello la vitamina C (ácido ascórbico) es la mejor manera de combatirlas.

Lo dicho anteriormente sobre las aminas en realidad tan sólo son pequeñas molestias. Lo serio y hasta lo peligroso es que pueden formar nitrosaminas, sustancias como se sabe muy tóxicas y tumorales.

LA OXIGENACION

Una nueva e importante tendencia es la oxigenación de piensos y abonos orgánicos. Según un informe de la Academia de Ciencias húngara, la acción del oxígeno sobre los animales hace que estos aumenten de peso. Lechones a los que se les da agua o alimentos ampliamente oxigenizados, a los dos meses aumentan diez kilos; un 30 por ciento más de lo normal comparado con lo que mostraron algunos lechones alimentados en los que ni el agua ni el pienso se les oxigenizara. Y la carne de los lechones ensayados con productos oxigenizados contiene menos grasa y más proteínas y tejido muscular. Efectos que se manifiestan no sólo en piensos sino también en abonos.

(FIEL. Servicios Especiales EFE).

LAS SIETE MAGNIFICAS nuevas cocinas Gromber

A toda una serie completa de modelos,
GROMBER añade sus 7 nuevas magníficas creaciones.
Para que Vd. elija cómodamente.
Porque ahora seguro,
seguro, tenemos el modelo que busca . . .

★

Una cocina con personalidad.
Cálida, bella, acogedora . . .
La nobleza de la madera en un actual
diseño de tablillas.
Una cocina para trabajar a gusto . . . para presumir.
Siempre perfecta,
con capacidad y distribución exacta.
Baldas, despenseros, módulos superiores
e inferiores . . .
Un sueño de cocina para su hogar.

GROMBER

Ctra. Madrid-Irún, Km. 233. Burgos. Tel. 20 45 48
20 27 45

M.E.C.D. 2017

EL NIÑO Y EL ARTE

La relación entre el niño y el arte es muy importante y estrecha. Esta relación niño-arte, puede considerarse en dos facetas principales y dignas de estudio. La primera trata de recoger la presencia del niño en la historia de las artes plásticas (pintura, escultura, música, etc.) a través de los tiempos; y la segunda, de mayor interés, recoge y considera la actuación del niño artista, creador de obras plásticas, de inspiración ingenua y original factura. En cada una de estas vertientes, el niño representa una presencia constante y una importante contribución al mundo del arte.

EL NIÑO EN LA HISTORIA DEL ARTE

El estudio de esta vertiente supone recorrer el largo camino del arte a través de la historia de las civilizaciones. Hay que destacar aquellas obras en las que los niños están presentes como figuras principales y como figuras secundarias de la obra de arte.

Así, en las representaciones artísticas de los antiguos guerreros del Oriente Medio, no aparecen los niños. Las esculturas sumerias, los relieves asirios, los frisos de mosaico vidriado de Babilonia, están poblados de leones alados, guerreros vencedores, esclavos vencidos y reyes poderosos. Pero no hay niños. En las representaciones del arte egipcio, se asoma ya la figura de algún niño, en segundo plano y siempre como al servicio de los poderosos faraones. Unas veces son los pajecillos o niños felhas que ayudan en el campo, y otras, también los hijos de los faraones.

Para encontrar representaciones infantiles, en primer plano, concediendo a la figura del niño la principal importancia de la obra, hay que llegar a las bellísimas obras del arte griego. En el «Espinario» de la época helenística, el niño que trata de sacarse una espina de la planta del pie, es una muestra universalmente conocida.

El realismo que preside la inspiración de los artistas en Roma clásica produce preciosas esculturas, retratos de niños de la «gens» romana, las familias principales del Imperio... Como muestra de excepcional importancia de las artes de decoración de esta época se conserva en el Museo Arqueológico de Tarragona una muñeca de marfil, majestuosamente tallada.

Las manifestaciones infantiles medievales, lo mismo en su período románico que en el gótico, se encuentran principalmente formando parte de murales, retablos y grupos escultóricos religiosos.

El Renacimiento supone una vuelta hacia el mundo clásico. Renacen, artísticamente, las formas clásicas, aunque modificadas. Los escultores florentinos se vuelven a los niños, para realizar alegres grupos infantiles en relieves o esculturas exentas, llamadas «putti» o «banbini». Destacan las obras de Luca de la Robbia, en mármol y terracota. En la pintura aparece el cuadro, que deja atrás a los retablos y murales. En la nueva clase social llamada burguesía, se ponen de moda los retratos familiares —por ejemplo, «El niño con su abuelo», de Ghirlandajo— en los que aparecen los niños —como hijos de la familia.

La pintura española alcanza con Velázquez la cumbre de su perfección. Y precisamente «Las meninas», una de sus obras más famosas, representa en primer término a la infancia española. Murillo, por su parte, recoge también escenas infantiles llenas de viveza y alegría, como «Niños comiendo melón», «Las niñas de las uvas», «La vieja despiojando a un niño». El Greco pinta un retrato de su hijo Jorge Manuel en su celebérrimo cuadro «El entierro del conde de Orgaz».

En el gran siglo francés, representado en el rococó, también se manifiestan figuras infantiles llenas de gracia y dulzura, recogidas por Wateau y Fragonat.

Desde el Romanticismo hasta nuestros días, el niño adquiere creciente importancia, como tema de inspiración artística.

La famosa escuela de retratistas ingleses de principios del siglo pasado, realiza espléndidos retratos infantiles, algunos de los cuales reúnen las características plásticas del Romanticismo.

El genial español, Francisco de Goya, recoge los juegos infantiles populares, así como realiza numerosos retratos.

En nuestros días, Picasso y Dalí, máximos representantes de la pintura española figurativa en el panorama artístico mundial, continúan esta tradición del modelo infantil en sus cuadros («Dalí niño levantando la piel del mar para contemplar a un perro que duerme a la sombra del agua», de Salvador Dalí; y «La niña del pichón», de Pablo Picasso).

EL NIÑO ARTISTA

El niño tiene la posibilidad de expresarse, desde los primeros años de su vida gracias a los nuevos métodos de enseñanza, mediante el dibujo. Rompiendo con la monotonía de los famosos palitos y ceros, que todos hemos realizado en nuestra infancia, hoy, dándole al niño una colección de lápices de colores, éste se lanza a la aventura y su imaginación vuela a velocidades cósmicas por el universo.

La finalidad principal es alentar y alcanzar la creatividad, estimular su imaginación, ejercitar el gusto estético y expresar los sentimientos a través del dibujo de colores.

La creación artística del dibujo infantil es, pues, un medio educativo fácil y grato, que puede incluso llegar a despertar una futura vocación artística.

La imaginación artística, al igual que en el juego, juega una baza importante en el desarrollo físico, psíquico, emotivo y social del niño.

FRANCISCO JAVIER PUENTE HERNANDEZ
(2.° BUP)

Kemen Prestigio del Mueble de Oficina y Despacho

Calidad - Diseño - Precio

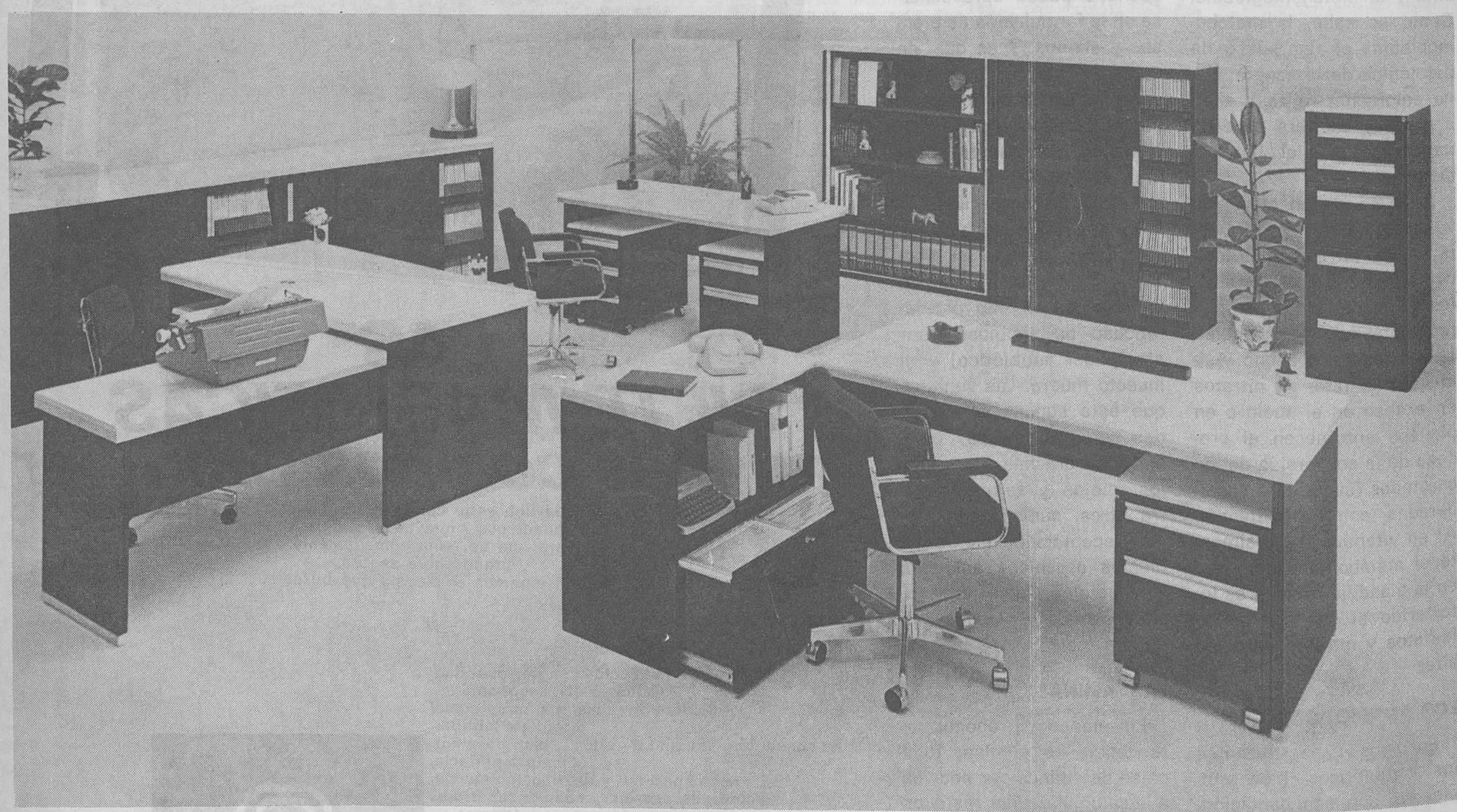

Distribuidor exclusivo para Burgos

TAGRA

C/. Vitoria, n.° 13
Teléfs. 209148 - 49 y 202852

M.E.C.D. 2017