Diario de Burgos

FUNDADO EN 1891

Domingo, 18 de Febrero de 1979 — Precio del ejemplar: 20 pesetas

forlar
Decoración de la Cocina
Carretera Logroño, 1

PUENTEDURA

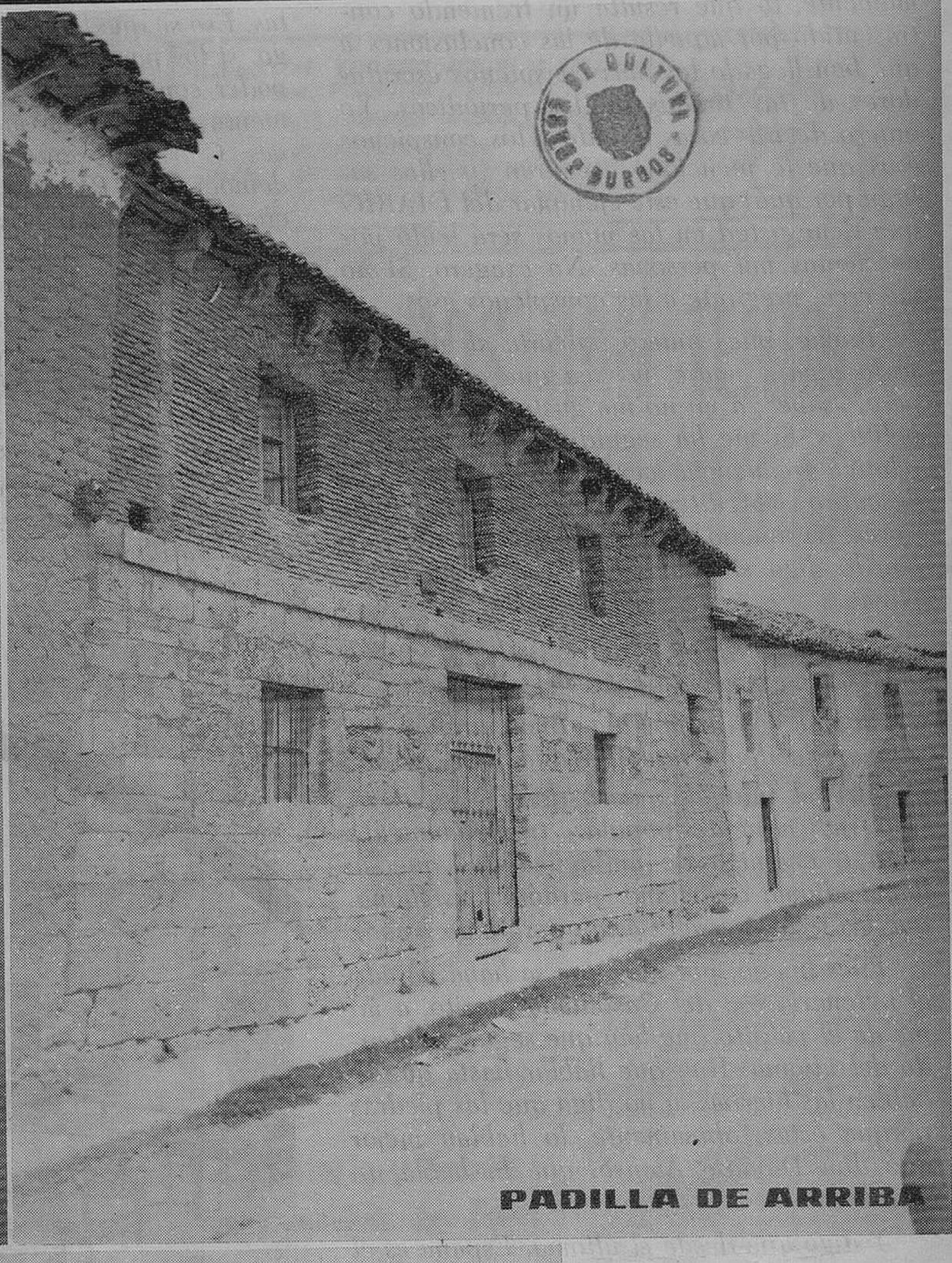

PADILLA DE ARRIBA

PUENTE ARENAS

NUESTRAS VIEJAS CALLES

Por supuesto: esta semana, la provincia sigue siendo tan hermosa como la anterior. Puede usted comprobarlo callejeando por los siguientes lugares que colocamos de forma y manera que el orden no indica preferencia. Ni mucho menos. Se trata de Puentedura, Padilla de Arriba y Puente Arenas. Bien mirado, hasta los nombres son hermosos. (Fotos Fede)

Muebles que dan prestigio

Modulo
decoración interior
Avda. del Cid, 36-38

M.E.C.D. 2017

SIMPLES CONFIDENCIAS

Por Alfonso Salgado

Querido amigo: No me pregunte usted por qué, pero hoy me suenan a acento de intimidad todos estos ruidos que me traen hasta los oídos las teclas de la máquina de escribir. Debe ser que quiero hablarle íntimamente, lo que resulta un tremendo contrasentido por aquello de las conclusiones a que han llegado los más conspicuos escrutadores de las tiradas de los periódicos. Yo quiero decirle cosas al oído y los conspicuos esos que le menciono aseguran (y ellos sabrán por qué) que este ejemplar del DIARIO que tiene usted en las manos será leído por doscientas mil personas. No exagero. Si no me cree, pregunte a los conspicuos esos.

Bueno, pues quiero hablarle al oído. No se lo diga a nadie, no sea que se enteren, pero, ¿sabe?, a mí no me gustan los partidos políticos. Si me ha seguido aunque sea con relativa frecuencia, verá y sabrá que no le descubro el Mediterráneo de mis trapos interiores. Ni mucho menos. Lo que pasa es que hoy lo digo sin más, sin tapujos, sin pamplinas...

—Vamos, que usted no es demócrata.

—¡Y un cuerno, amigo del alma!

Sí que soy demócrata. Bien mirado, soy la mar de demócrata. Lo que pasa es que me tira el idioma, quiero decir, esta creación radicalmente popular, tremendamente clara y enemiga de ambigüedades que se llama idioma castellano (perdón: Castellano, que las letras versales están para algo, ¿no?).

Pues bueno, por más que se haya pasado el milenario ese del Castellano escrito, a mí me da el pálpito que hay que seguir hablando del idioma. Hay que hablar hasta que lo hablen las hierbas, y no digo que las piedras porque éstas, obviamente, lo hablan mejor que don Dámaso Alonso, que lo habla un rato bien.

Y digo que desde el idioma, España es el país de la amistad. Me lo advirtió un profesor belga que ha dedicado su vida a enseñar a sus alumnos este idioma que dicen de Cervantes. Requirió mi atención para decirme que sólo en Castellano hemos sido capaces de inventar, crear y criar el verbo "alternar", referido, claro está, a esa práctica del chiquiteo, chateo, "bebercio" que dicen los más castizos y todo lo demás. Viene del adjetivo indefinido y latino "alter", con lo cual lo de alternar se refiere a estar con otro, compartir, departir, beber, criticar, reír y hasta llorar con otro. No me asiste suficiente conocimiento para saber si en los demás idiomas se da algo parecido. Yo no soy políglota, pero mi amigo belga sí lo es y le hago caso total.

—Y todo eso, ¿qué tiene que ver con los partidos?

—Todo.

Los españoles estamos llamados a alternar, que es algo muy diferente a lo de ser sujetos activos o pasivos de la "alternativa política", expresión que se ha acuñado por quien no tenía imaginación para más y ni alcances para decir que un partido era una opción posible, que hubiera sido lo normal sin escándalo para la Real Academia, cuya vida guarde Dios muchos años. Alternamos para estar unidos. Y un partido, hecho sustantivo por la falta de imaginación de la política tomada a escala de tabarra diaria, que no de ciencia ni mucho menos de arte, es el participio pasado o pasivo del verbo partir, que es lo mismo que dividir (acuérdese de su anciano profesor cuando intentaba enseñarle aritmética), separar, desunir, hacer trozos, pedazos y cachos... todo, menos dejar entero lo que nació para estarlo.

Me dicen algunos amigos que ya no quieren saber nada conmigo porque su partido no comulga con mis opiniones. Están partidos, están divididos. Lo siento porque a mí no me embarca nadie en disciplinas partidistas. Eso se queda para quien le guste. Y, amigo, si los partidos dividen, si son capaces de poder con la amistad, es que son intrínsecamente malos. Y no me pida más explicaciones. Claro que entonces, ¿cómo se hace la democracia? Pues la democracia se hace, creo yo, teniendo las miras puestas en el objetivo común del bienestar, desglosado en una serie de valores que todos conocemos, pero si para llegar a eso empezamos por dividirnos, ¿es sofisma concluir que hemos equivocado el camino? Ni mucho menos. Si los partidos fueran causa buena, sus efectos jamás podrían ser malos.

—¿A qué viene todo?

—A nada, hombre. Es que estoy haciéndole confidencias.

Sí; hay que ser demócratas porque eso es postura que hace la menos mala de todas ante la política. Lo que pasa es que hay que estar avisados. El que termina haciendo filosofía de partido, que es la primera consecuencia de todas las que se derivan de meterse en esa barca, yerra aunque sea más inteligente que Salomón. La política se siente a gusto cuando anda defendiendo los grandes principios, los eternos, los que no necesitan ser desglosados en parcelas (que también viene la palabreja del verbo partir). Son valores que se llaman Patria, que se llaman libertad, que se llaman justicia, tranquilidad, paz y todo lo demás que, sin duda, se sabe usted mejor que yo.

—En resumen: que me invita a salirme de mi partido.

—No, señor. Yo alterno con usted. Puede seguir donde le plazca. En estos momentos, abusando de su confianza, le hacía unas pequeñas confidencias.

En Gamonal

VERTICE

Centro Cultural · Sala de estudios

c/ VITORIA, 169 · 1°

PARA JOVENES DE 14 A 18 AÑOS

HORARIO:
Lunes a Viernes; De 7½ a 9½

OBRA SOCIAL DE LA

CAJA DE AHORROS
MUNICIPAL DE BURGOS

M.E.C.D. 2017

Diario de Burgos

FUNDADO en 1891

DOMINGO, 18 DE FEBRERO DE 1979
PRECIO DEL EJEMPLAR
VEINTE PESETAS
AÑO LXXXVIII. — N.º 57.132
DEP. LEGAL: BU-5-1958

EMPRESA EDITORA:
DIARIO DE BURGOS, S. A.
DIRECTOR:
ANDRES RUIZ VALDERRAMA

REDACCION, ADMINISTRACION Y TALLERES: SAN PEDRO DE CARDEÑA, 34
DELEGACION ADMINISTRACION. VITORIA, 13
TELFS. REDACCION: 217280 / ADMINISTRACION: 211511 - 211590 / DELEGACION ADMON.: 202852
APARTADO DE CORREOS N.º 46

Tropas chinas invaden la frontera de Vietnam

Ambos países rechazan la responsabilidad de la agresión

Al menos 250 soldados chinos han muerto

Hong Kong (Resumen de agencias). — China efectuó una invasión a gran escala a todo lo largo de la frontera vietnamita. La noticia ha sido difundida por Radio Hanoi captada en Hong Kong y la agencia japonesa Kyodo en un despacho procedente de Pekín. La nota dice que el Partido Comunista chino decidió llevar a cabo «una lucha defensiva» contra Vietnam.

Por lo menos, 250 chinos resultaron muertos en el contraataque efectuado por Vietnam, informó Radio Hanoi, citando fuentes de la región fronteriza con China. Asimismo, gran cantidad de material militar fue destruido.

A última hora de esta tarde, la noticia fue anunciada por China, afirmando que sus tropas fronterizas han lanzado «contraataques» contra las tropas vietnamitas a lo largo de la frontera común y que la lucha prosigue. La agencia de noticias «Nueva China» difundió una declaración autorizada por el Gobierno, acusando a Vietnam de enviar continuamente fuerzas dentro de territorio chino y atacar a los guardias fronterizos y a los habitantes próximos a la frontera. «Llevadas hasta más allá de lo tolerable, las fuerzas chinas se vieron obligadas a contraatacar», señaló Según una fuente china, el ataque se inició a las cero horas (17, hora española de hoy), a escala «limitada» y a título puramente «defensivo», con el fin de proteger el territorio y las vidas de la población frente a las «agresiones» de los últimos tiempos.

Hoy mismo, un comunicado del Gobierno chino, difundido por la agencia «Nueva China», dice: «El Gobierno chino está dispuesto a iniciar negociaciones concretas sobre todo medio constructivo que permita asegurar la paz y la tranquilidad en la frontera chino-vietnamita». Previamente, en otro comunicado, se informó del ataque: «Tras haber contraatacado a los agresores vietnamitas, las tropas de defensa fronteriza chinas se limitarán estrictamente a la defensa de la frontera. El Gobierno chino exige solemnemente de las autoridades vietnamitas el inmediato cese de su invasión armada y de todas sus provocaciones, la retirada de todo su personal armado de los territorios chinos que han ocupado ilegalmente, así como el respeto a la soberanía e integridad territorial de China. Solamente en el curso de los seis últimos meses, Vietnam llevó a cabo más de setecientas provoca-

(Pasa a la página 17)

MUCHOS PARTIDOS HAN TENIDO DIFICULTADES PARA ENCONTRAR CANDIDATOS A LAS MUNICIPALES

Las listas de UCD casi doblan a las del PSOE

Catorce candidaturas, presentadas en Madrid

Cádiz (Efe). — El presidente del Gobierno y de UCD, Adolfo Suárez, llegó esta mañana a Algeciras en helicóptero procedente de Mérida para iniciar el recorrido electoral de Andalucía.

En Algeciras inició un recorrido por las calles de Algeciras hasta los locales del Casino del pueblo. Unas tres mil personas saludaron calurosamente al presidente Suárez a lo largo del recorrido, en el mercado principal y en la plaza donde está el edificio del Casino. El presidente tuvo que salir al balcón para saludar al público congregado allí.

Adolfo Suárez se reunió en Algeciras con los miembros de la candidatura de UCD para las elecciones municipales y generales por Cádiz.

El presidente se trasladó a continuación hasta Jerez, en donde le esperaban otras tres mil personas, aproximadamente, que, mientras unas gritaban "UCD, UCD", otras decían: "Querémos trabajo, que estamos parados" Otras personas —en número no superior a treinta— pertenecientes a Fuerza Nueva, levantaban el brazo y cantaban el "Cara al sol".

El señor Suárez se detuvo unos momentos, a la mitad del trayecto, para dialogar con un grupo de trabajadores, que le expusieron el agobiante problema del paro que padece la zona.

Al llegar a la plaza del Arenal, Suárez y sus acompañantes ocuparon de nuevo los coches, que fueron

(Pasa a la página 16)

OBISPOS VASCOS PARA LAS DIOCESIS VASCAS

Larrea, a Bilbao, Larrauri, a Vitoria y Setién, a San Sebastián, por nombramientos del Papa

Ciudad del Vaticano (Efe). — El Papa Juan Pablo II ha nombrado hoy nuevos obispos para las diócesis vascas de San Sebastián, Bilbao y Vitoria.

El nuevo obispo de San Sebastián es monseñor José María Setién Alberro, hasta ahora auxiliar de la misma diócesis, nacido en Hernani (San Sebastián) el 19 de Marzo de 1928.

Sustituye en el Obispado de San Sebastián a Jacinto Argaya Goicoechea, nacido en Vera de Bidasoa (Pamplona), el 28 de Noviembre de 1903, a quien el Pontífice ha aceptado la renuncia por motivos de edad.

El nuevo obispo de Bilbao es monseñor Luis María de Larrea y Legarreta, hasta ahora obispo de León, nacido en Miravalles (Bilbao) el 19 de Abril de 1918.

El Papa nombra obispo de Vitoria a monseñor José María Larrauri Lafuente, que era auxiliar de Pamplona, nacido en Vitoria el 4 de Marzo de 1918. Era obispo de Ofena y director nacional de las obras misionales pontificias.

MONSEÑOR ARGAYA SE DESPIDE DE SUS DIOCESANOS

San Sebastián (Efe). — El obispo de la diócesis de San Sebastián, monseñor Argaya, cuya renuncia al cargo ha sido aceptada por el Papa Juan Pablo II, ha dirigido una carta a sus diocesanos en la que dice que termina su gestión agradecido.

«Nunca —añade la carta del obispo dimisionario—, y menos ahora en Guipúzcoa me he creído ni me sé imprescindible. La ancianidad, acaso enriquece con experiencias, pero también resta creatividad pastoral, imaginación y serenidad. Por eso, el pedir ser relevado y aceptar la jubilación, ha sido un imperativo de conciencia».

Monseñor Argaya indica también en su carta que «habré tenido desaciertos, equivocaciones, flaquezas y pecados de omisión. Soy bien consciente de ello. Acaso con mi carácter he herido a alguien y a todos en esta circunstancia pido perdón y excusas».

Por último, el obispo se refiere al nuevo sucesor José María Setién —hasta ahora auxiliar de la diócesis—, y dice que «reúne junto a un perfecto conocimiento de la diócesis con sus personas y sus problemas, cualidades humanas, sacerdotales y pastorales excepcionales».

MONSEÑOR URIARTE INFORMA A LA CURIA

Bilbao (Logos). — El obispo administrador apostólico ha reunido a cuantos trabajan en la Curia diocesana y les ha comunicado el nombramiento de don Luis María Larrea como nuevo obispo.

El obispo administrador apostólico hasta hoy, don Juan María Uriarte, ha dicho: «He de comunicaros que desde estos momentos don Luis María Larrea Legarreta es el nuevo obispo de Bilbao. Desde la renuncia de nuestro querido don Antonio Añoveros, la diócesis ha estado regida por mí en nombre del Papa hasta la designación del obispo estable. Hoy termina esta fase provisional y comienza una nueva, que todos queremos y esperamos que sea fase de aliento y empuje».

A don Luis María Larrea —ha afirmado— le conocéis muchos de vosotros. Es un gran creyente, que es lo primero que tiene que ser un obispo, y ciertamente nos va a dar a todos testimonio de Evangelio. Es un hombre sencillo, sobrio, leal, manso y trabajador infatigable.

Don Luis María Larrea Legarreta es vizcaíno. Nació en Miravalles y vivió una buena parte de su vida en Baracaldo. Ha sido profesor y rector del Seminario de Vitoria y hace unos años Pablo VI le nombró obispo de León. Habla el vasco.

«A un pastor —ha añadido— hemos de aceptarlo sobre todo en la fe, porque Jesús se hace presente en él. La Iglesia encomienda hoy a este amigo nuestro, desde hoy nuestro pastor, una tarea difícil. Va a necesitar, desde luego, nuestra colaboración total, que no le faltará. Tampoco ha de faltarle nuestra oración. Desde hoy don Luis María es más nuestro y con el temple generoso de creyentes y vascos le decimos: «Ondo etorría, jaunaren izenean datorrena».

Jubilados yanquis abandonados en la Costa del Sol

Benalmádena, Málaga (Efe).— Quinientos jubilados norteamericanos, han quedado abandonados en la Costa del Sol, al producirse la quiebra de la agencia norteamericana «Turcentur» (Tour-operator), que les había traído hasta esta zona. Los jubilados son miembros de la Asociación de Profesores Jubilados Norteamericanos (NETA) y se encuentran distribuidos entre apartamentos y hoteles de esta localidad, de Torremolinos y de Marbella.

LES CASARA EL PAPA

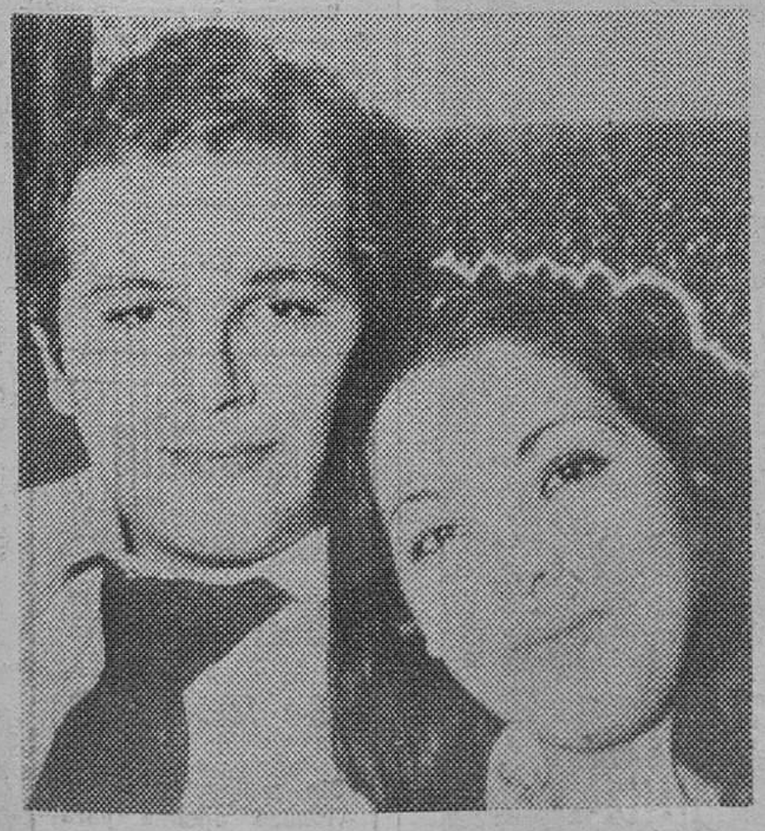

Roma. — Vittoria Ianni, de 22 años y su novio, Mario Maltese, de 23, que serán casados por el Papa Juan Pablo II, en el Vaticano, el próximo día 25. La joven Ianni, hija de un basurero, pidió al Papa que los casara cuando el Pontífice visitaba un sanatorio el pasado 6 de Enero, donde ella trabaja, a lo cual contestó afirmativamente.

(Teleloto (Efe-Upi)

EN PAGINAS INTERIORES:

— FALLECE, A LOS 104 AÑOS, UN AGRICULTOR BURGALES.

— UNA SERIE DEL PREMIO «GORDO» DE LA LOTERIA, VENDIDA EN BURGOS.

— FIN DE LA HUELGA EN EL IRAN.

— CONFIRMADA LA VISITA DEL PAPA, DURANTE ESTE AÑO, A POLONIA.

— AVIONES RHODESIANOS ATACAN BASES GUERRILLERAS, EN ZAMBIA.

M.E.C.D. 2017

POSTAL

LOS MINUSVALIDOS

ALEGRA saber que hay ciudades que tienen en cuenta a los minusválidos o disminuídos físicos, que uno ya no sabe a qué nombre quedarse con tanto cambio de expresiones como se estila. Y entristece comprobar que una de esas ciudades no es la nuestra. Para hacer la primera afirmación, nos basamos en la noticia que nos llega de Barcelona, ejemplo, se quiera o no, para tantas y tantas cosas. Allí han puesto en servicio varios microbuses destinados exclusivamente a esos seres disminuídos, vehículos dotados de todo lo necesario para hacerles asequibles al público al que van destinados. Y además dicen que aún aumentarán la dotación que ya entró en servicio.

Que nosotros sepamos, en Burgos hay minusválidos (o como haya que llamarlos, oiga). Hasta hay todavía el recuerdo de una mínima campaña en su favor. Por haber, hay hasta el sarcasmo de haber rebajado los bordillos de alguna acera que desemboca, indefectiblemente en la siguiente que viene a ser como un abismo para, valga el caso, una silla de ruedas. En cuanto a vehículos... bueno, vamos a dejarlo.

Sarcasmo. Simple e insultante sarcasmo y perdone la expresión quien la considere demasiado dura. Desde los obstáculos que hasta por ley están prohibidos y que suponen motivo de accidente para los invidentes, hasta la nada de nada para las sillas de ruedas, esta ciudad de nuestros amores tiene que ser una especie de infierno para estos seres que, casualmente, son tan ciudadanos como los demás. Y, por favor, que a lo que venimos diciendo no se añadan encogimientos de hombros y mucho menos expresiones como alguna que hemos oído de que las excepciones no pueden hacer el eje de la regla. Si criterios así prevalecen, si no tenemos suficiente corazón (o suficiente sentido común, vamos) para no tener en cuenta a los ciudadanos a que nos referimos, vámonos a la selva y dejemos la ciudad para quienes sepan humanizarla.

Al actual Ayuntamiento, sin duda, le quedan pocas posibilidades de arreglar este tema. Se lo brindamos al que venga. ¿Qué tal una promesa formal de los candidatos que se presentan —siempre que, de alguna manera se obliguen al cumplimiento, que lo otro no vale— en torno a este asunto que a muchos otros ciudadanos que por la gracia de Dios no estamos impedidos, nos revienta el espectáculo que ofrece el paso por la ciudad de esos otros hermanos que sí lo están?

Burgos tiene muchos problemas, muchísimos. Hay que ir a su solución con inteligencia y algo que no se parezca en nada a la demagogia electorera. Esperamos que los votos del tres de Abril vayan a quien deben ir. Por ahora se nos ha ocurrido esto de los minusválidos. Más adelante se nos ocurrirán otros asuntos. Pero que quede claro que si la justicia no empieza por darse a los que más la necesitan, al Ayuntamiento que viene le quedan muchas cosas que oír, leer o como quieran llamarlo y precisamente desde este recuadro. Nos da la impresión de que se va a convertir en algo muy atractivo eso de la crítica al tema municipal. El más atractivo de todos, sin duda.

BURGENSE

TELEVISION ESPAÑOLA

DOMINGO

9,31 Hablamos.
10,00 El día del Señor.
10,45 Concierto.
11,45 Gente joven.
12,30 Sobre el terreno.
14,00 Siete días.
15,00 Noticias del domingo.
15,30 Fantástico.
19.00 625 líneas.
20,00 Fútbol: Gijón - R. Sociedad.
22.00 Noticias del domingo.
22,30 Grandes relatos.
23,30 300 millones.

UHF

15,31 Curro Jiménez.
16,30 Destino América.
17,30 Las calles de San Francisco.
18,30 Panorama musical.
19,00 Concierto.
21,45 La danza.
22,30 A fondo.

LUNES

14,01 Avance informativo.
14,05 Programa regional simultáneo.
14,30 Gente hoy.
15,00 Telediario.
15,45 Nombres de ayer y de hoy.
19,01 Avance informativo.
19,05 Un globo, dos globos, tres globos.
20,00 Estudio estadio.
21,30 Telediario.
22,05 Sumarísimo.
23,00 Los Roper.
23,30 Ultimas noticias.

UHF

19,31 Polideportivo.
20,00 Redacción de noche.
20,00 Revista de cine.
21,45 Más allá.
22,30 El coleccionismo y los coleccionistas.

Emerson

El televisor del futuro

COMERCIAL VELO - MOTO

Dr. J. A. Ledo Pozueta

Trastornos circulatorios periféricos Cirugía vascular San Ildefonso, 3, 2.° — Teléfono 338873. VALLADOLID.

QUISICOSAS

Los empresarios de las salas de Cine comercial están autorizados oficialmente por el Ministerio de Comercio y Turismo y la Junta provincial de Precios a subir el precio de las entradas, y protestan del comentario aparecido ayer en esta sección y el cual se basó en algunas quejas llegadas hasta nosotros y en la versión de un incidente entre un espectador y un empleado en Gamonal, incidente que, a nuestro juicio, no se hubiese producido de haberse informado previamente al público, sobre la subida.

●

En conclusión, la Junta provincial de Precios autorizó la subida el 7 de este mes aunque desde Diciembre los empresarios estaban facultados para el aumento de hasta 150 pesetas en locales de estreno. Y en Burgos todas las salas están consideradas de estreno, si bien en los barrios periféricos se aplica un criterio benévolo y discrecional

En nuestra ciudad, estos empresarios acordaron no hacer la subida a 150 pesetas sino en establecer el precio en 140 pesetas para las salas del centro, y todo ello como una de las soluciones urgentes para aliviar la grave crisis económica que padece el sector.

Los empresarios van a dar una nota informativa en orientación al público. Un portavoz confiesa, sin embargo, su particular opinión, de que sobra esa nota ya que se trata de cumplir una orden legal y comunicada.

●

Hoyas.

Se están abriendo en el paseo de La Quinta para plantar árboles. Los hombres del «mono» verde trabajaban en la mañana de ayer con un espíritu a prueba de rigor invernal.

Plantar árboles ...¡qué gusto!

CONTRATARIA TRANSPORTE

Empresa dedicada a la venta de productos químicos y droguería, contrataría el transporte de sus mercancías destinadas a nuestra provincia y limítrofes, con particular que disponga de vehículo cerrado y de 4 a 5 toneladas de carga. Interesados llamar al teléfono: 20 23 26.

¡DISTINGUIDA CLIENTA!

ULTIMA SEMANA

PRECIOS ESPECIALES

BOUTIQUE - TEJIDOS

José María

PASEO DEL ESPOLON, 10

VENDO

PLAZA DE GARAJE

VITORIA, 9. — TELEFONO: 21 57 63

LLAMAR TARDES

¿Por qué no resucitar la desaparecida «Fiesta del árbol», en todo Burgos?

●

Las ocho listas de candidaturas presentadas a la Junta electoral de Zona, para las próximas elecciones municipales demuestra que existe gran inquietud e interés por acudir a los comicios y competir en la democrática lucha por los escaños municipales y el sillón del señor alcalde.

Hay variedad de nombres, de edades y profesiones. Y también de ideologías.

Se promete una campaña movida.

A ver si no defrauda.

●

La muerte del anciano —casi centenario— don José del Olmo Pablos presidente honorario de Fundiciones y Talleres José del Olmo, S.A.» recuerda el nombre y la obra de este buen melgarense, luchador de empresa que trajo a Burgos su industria en tiempos difíciles, pero no tanto como los actuales.

●

De Santander vendrán hoy a Burgos muchos montañeses, a pesar del mal tiempo, al objeto de asistir al que se espera emocionante partido entre el Racing y el Burgos.

Piensan venir por la ruta de Bilbao, en vista del mal estado de sus carreteras a causa de los temporales de nieve y hielo.

Bienvenidos, castellanos y cántabros de Santander. Sed bienvenidos, y que gane ¡el mejor!

●

El «Boletín Oficial de la Provincia» publicó ayer el texto del convenio colectivo provincial de trabajo para la actividad de «Comercio Textil» de Burgos, y en él se establecen una serie de mejoras económicas y sociales.

●

Ricardo ha muerto. ¿Quién no conocía a este veterano —y ya jubilado— repartidos del DIARIO, que gozaba de popularidad entre la población de la plaza de Huerto del Rey, de San Gil y de todo su contorno?

Ricardo Melgosa García que contaba 76 años de edad y ya hace tiempo que dejó su amada plaza y fuente de «La Flora» para irse a vivir a Gamonal con sus hermanos, era una de esas figuras típicas de la ciudad tranquila vinculada a los tiempos del mercado cerealista y de la novena en San Gil en plan de familia. Ton devoto fue de esa parroquia que ayudó en ella cuanto podía.

Además de repartidor del DIARIO hace años que distribuyó también «Hoja del Lunes».

Descanse en paz este querido amigo nuestro y reciban sus deudos el testimonio de nuestro más sentido pésame.

Martinillos

CARRILLON

Necesito en alquiler local o nave de 200 m2

Sin edificación de viviendas encima para Capillas Fúnebres.

Ofertas: TELEFONO 201411

M.E.C.D. 2017

CARTAS A NADIE

¿En nombre de qué?

¿En nombre de qué puede alguien pretender que un periódico acepte como propios sus particulares puntos de vista y sus opiniones, si el órgano informativo en cuestión no los comparte o, aún más, es contrario a ellos? ¿En nombre de qué puede alzarse airado y hasta amenazante porque un determinado medio de expresión emita o acoja juicios, comentarios o informaciones que no le agraden? ¿En nombre de la libertad? Si es así, está claro que para el tal o los tales el término y lo que expresa tienen un significado muy concreto: valen para él o para ellos y no para los demás.

Esto, de tal forma dicho, parece tan obvio que cualquiera que lo lea no podrá por menos de asentir, asombrado de que haya motivo para expresar tamaña perogrullada. Perogrullada indiscutible es, sí, en el terreno de la dialéctica, aunque no tanto si pasamos al de la práctica. Una experiencia corta pero rica por aleccionadora, nos revela el grado de ofuscación mental —si no algo peor— a que puede llegarse, entendiendo que a la pasión le prestan alas dos poderes mágicos conocidos por «libertad» y «democracia» que, usados a conveniencia, llegan a justificar imposiciones absurdas.

Hasta el infinito se ha clamado contra los abusos de una censura institucionalizada de la que, precisamente, las primeras y más directas víctimas fueron los medios de comunicación y cuando parecía que, al fin, su desaparición nos abría a todos un campo de amplios horizontes, surge un nuevo modo de coacción intolerable que en ocasiones, pretende imponerse con la amenaza y, eventualmente, con la agresión. Si buscamos las causas y los propósitos de este proceder no encontraremos otra explicación que la de hallarnos ante una especie de práctica terrorista, con propósitos y objetivos poco equívocos; han corrido demasiado aprisa los acontecimientos como para no entender a qué clase de democracia querrían someternos algunos.

¿Todo el mundo tiene derecho a expresarse? De acuerdo. Pero ¿lo tiene alguien a imponer sus criterios y exigir que otros se rechacen? La libertad comporta poder arbitrarse los propios medios de expresión, no tratar de invadir los ajenos, y el hecho de carecer de los mismos no autoriza a exigir que se abran otras puertas a las que, legítimamente, cabe llamar y las que pueden abrirse o no. Nunca, por lo demás, será admisible hacerlo invocando obligaciones que no existen, ni dictar conductas a quienes pueden no compartir las ideas que se trata de imponer. Menos aún con la amenaza.

Tampoco es válido el argumento de que un medio independiente —condición que tiene lo suyo de relativa, porque tanto quienes lo editan, arriesgando capitales y prestigio; quienes lo hacen, fieles a la ética de una profesión respetable y quienes lo sostienen, o sea sus lectores, son personas con el alma en su almario, que ven, oyen y piensan— tiene el deber de dar cabida a cuanto se le remite. Si eso equivale a un sofisma, en la realidad supondría pretender que la «independencia» fuera como un imperativo social de estar a disposición de todos y para todo, cosa que sólo, si acaso, pudiera pedirse a un servicio público —conforme, además, a las normas elementales de la convivencia civilizada— a cuyo sostenimiento contribuyan todos y sobre el que, por ende, todos de alguna manera tienen derechos. Pero ¿qué decimos de «a disposición de todos»?, la actitud que aquí se denuncia y condena ni siquiera admite que todos tengan derecho al acceso estimado indiscutible para algunos en sus pretensiones de que se le brinden los medios «independientes», porque, de hecho, se oponen a que cosas que no les agradan puedan ver la luz en tales medios, sintiéndose automáticamente impelidos a la protesta.

Un periódico —como cualquier otro órgano similar— «independiente» es, realmente, el que no está vinculado a la defensa de concretos y particulares intereses de grupo o sector, como su portavoz, y ya sean ideológicos, económicos o de cualquier otra especie, sino que trata de servir intereses generales de la comunidad; con criterio propio, desde luego, pero lo suficientemente liberal para hacerse eco de clamores fundados y enfocar los acontecimientos sin servidumbres ni dogmatismos, siempre (fiel a posturas honradamente sentidas) consciente de que nadie monopoliza la verdad, sólo la verdad y nada más que la verdad. Lo que no es óbice para alinearse en la defensa de principios y valores considerados esenciales, por encima de opciones partidistas, mudables o circunstanciales, valores y principios que sabe compartidos en el ámbito de su difusión. Son exclusivamente las limitaciones humanas las que determinan hasta qué punto deseos y esfuerzos se traducen en realidades. Dicho sea con la debida modestia, es así cómo un periódico puede calificarse de independiente y debe ser aceptado como tal.

Resumiendo: si quien desea hacerse oír o leer, expresando su pensamiento o planteando sus polémicas carece del órgano propio en que pueda hacerlo a pleno gusto y recurre a otros, habrá de someterse a unas reglas lógicas, dispuesto de antemano a ser aceptado o no. Es lo justo. Tratar de imponerse con malas formas y usar de la amenaza o, acaso, de la agresión, nunca. ¿En nombre de qué?

No más por hoy. Queda afectísimo

DON RUY

LA INSTITUCION MATRIMONIAL COMO DERECHO SOCIAL Y SUS IMPLICACIONES EN LA MENTALIZACION POPULAR ACTUAL

Por Félix PEREZ Y PEREZ

(Catedrático de la Universidad Complutense de Madrid y Doctor Honoris Causa de la Universidad J. F. Kennedy)

LA familia es un fenómeno natural de la especie humana que ha tenido por supuesto una evolución en el tiempo que sucesivamene analizaremos, pero que arranca de la esenca misma del hombre como ser existencial nacido del acto procreativo y además como ente esencial o transcedente que significa que no solamente viene al Mundo para recorrer la materialidad de su existencia física como el resto de las especies vivas (animales, plantas que habitan el planeta), sino que también el hombre ha venido al Mundo para realizarse, que significa programación o composición de su propia sinfonía que se instaura precisamente en una condición genética recientemente descubierta en el hombre y que hace referencia a que así como todos los seres a excepción del hombre vienen genéticamente al mundo con su código genético grabado resultante de la incidencia materna y patema a través de la líneas genéticas en el hombre existe la posibilidad de gravar nuevas impresiones que se refieren a su propia realización cuyas impresiones son posibles en espacios en blanco descubiertos en el cariograma. Desde este punto de vista, resulta que el hombre (homo sapiens) ha venido al Mundo como la Biblia dice para realizarse con los medios de la tierra —ut operaretum terran—, es decir para perfecionarse, modificar su entorno y con el mismo componer la sinfonía propia que le es dado como ser transcedente. Aquí nace precisamente la diferencia del homo sapiens con el resto de las especies vivas que existen en el planeta entre los cuales se puede considerar el rey o ser superior que con su inteligencia se sitúa al final de las cadenas de producción y unas veces consume vegetales, otras animales o ambas cosas a la vez, hasta llegar a la situación del hombre moderno en que su desarrollo ya no es consecuencia de un tipo determinado de alimentación sino de la evolución mental a la que ha llegado el mismo y que en virtud del desarrollo científico y técnico alcanzado le abren cada vez nuevas y más amplias perspectivas.

Podemos advertir, ciertamente, que el funcionamiento de la familia ha variado a través del tiempo. La procreación pudo ser razón principal del hombre primitivo que veía en la colectividad el origen de su fuerza frente al obsesionante empeño de dominar, conquistar y someter a la Naturaleza. Todavía en las escasas tribus salvajes que existen en distintos lugares del planeta, la mujer desempeña importante papel social como base de la procreación, fenómeno del que generalmente se abusa por ignorancia (festiones precoces) y es causante así mismo de muertes en el momento del parto con detrimento notable para el desarrollo de la colectividad.

A medida que el hombre se va haciendo sedentario descubre la diversidad laboral dentro del medio en que vive surgiendo así el reparto sexual del trabajo o de los quehaceres domésticos. El hombre como tantas otras especies siente celos por la hembra conquistada, base necesaria para la transmisión de su yo que nace de la fuerza natural que impulsa a todas las especies hacia la procreación y en este caso el homo sapiens encuentra en la misma la base perdurable, tanto de sus valores espirituales como de la materialidad (riqueza, poder, etc.) acumulada cada día con su esfuerzo.

Más adelante el hombre se sitúa ya en poblaciones sedentarias y arranca a continuación a su pareja de la colectividad para crear su propio entorno (unidad familiar), naciendo así el origen natural de esta maravillosa institución base a la vez de la grandeza de nuestras colectividades que informan hoy la sociedad moderna. No cabe duda que tal proceso significa el arranque el sentido de responsabilidad y de perfección humano generador de la sociedad moderna y sin duda alguna del futuro. La familia seguirá siendo de aquí en adelante la célula fundamental de los núcleos sociales que de tal crecimiento de la misma se irán generando.

El hecho que la pareja contemple a sus descendientes como herederos de sus bienes, dominio, prestigio y vigencia justifica así mismo el incesante estímulo de la misma hacia metas cada vez más altas no sólo en lo material (riqueza) sino en los altos valores espirituales. Hace aproximadamente 15.000 años surgió dentro de la sociedad pastoril lo que se llamó «sociedad agrícola» el hombre pastor se dio cuenta que quizás fuese más conveniente asentar a sus ganados en su entorno, cultivar las plantas, recoger las cosechas, alimentar con sus productos la ganadería y obtener así alimentos de doble naturaleza, los de tipo vegetal generados por la propia agricultura y los animales a su vez transformadores de la producción vegetal y flora espontánea. Nace así un tipo de sociedad que se va perfeccionando a través del tiempo y que alcanza metas de desarrollo mental ciertamente interesante, metas que según autorizados antropólogos y nutrólogos modernos consideran fueron debidas a sus logros al tipo de alimentación a que este hombre estaba sometido a base de productos de origen animal que hoy llamamos de alto valor biológico generadores no solamente del desarroyo físico, sino también del mental e intelectual, punto de partida por tanto del desarrollo económico, social y cultural que asiste hoy a las poblaciones modernas. De estas sociedades agrícolas en que la familia se centraba no soalmente como unidad de poder, de propiedad e incluso de valores morales (vínculos afectivos), en el hecho laboral de la distribución del trabajo: trabajos fuertes propios de los varones, trabajos domésticos de recolección de cosechas para las mujeres y los niños. Así aparecían auténticas unidades sociales que adquirieron la más alta plenitud en lo económico, en lo moral y en lo social de esta sociedad agrícola. Surgió la sociedad industrial a través del proceso de desarrollo que según se ha dicho ha sido sin duda alguna el movimiento filosófico más importante de los cincuenta años del siglo en que vivimos en tanto que el desarrollo persigue sencillamente metas más altas en los niveles sociales, culturales y económicos del hombre lo cual realmente significa uno de los estímulos e ideas filosóficas que pasarán a la historia con mayor transcedencia y positibilidad. Pero es evidente, que el desarrollo no significa simplemente niveles de consumo, ni tampoco de producción, el verdadero desarrollo es aquel que afecta al hombre mismo y por lo tanto debe de medirse en niveles culturales e intelectuales que la sociedad está alcanzando. De otra parte no existe ningún desarrollo industrial sin que al mismo tiempo este esté generado en avances de la ciencia y de la técnica de tal manera que la mejor inversión cara al desarrollo que puede hacer un país es aquella a que se refiere el impulso docente, cultural y de investigación puesto que de nada serviría comprar un desarrollo si el propio país no tiene niveles técnicos mentales e intelectuales para mantenerlo y no es a un determinado plazo capaz de generar fórmulas de desarrollo rentables que le emancipen del costo que en todo caso significa el desarrollo inducido a base de la compra de progreso técnico y ciencia aplicables a tal fin.

SE VENDEN DOS TRANSFORMADORES

GEMELOS, de 1.000 KVA. 44 KV 380/220 V.

PRECIO INTERESANTE

TELEFONO 65 13 66. (Con prefijo Guipúzcoa, 943)

M.E.C.D. 2017

información RELIGIOSA

SANTORAL

SANTOS DE HOY:

7. Tiempo ordinario. — Ss. Simeón, ob. de Jerusalén; Claudio Alejandro, Cucia, Lucio, Rótulo, Clásico, Máximo Prepedigna, Silvano, Secundino Frúctulo, mrs.; Flaviano, Eladio, obs.; Constancia Atica y Artemia, confesores

Misa del domingo.

SANTOS DE MAÑANA

Ss. Agatón, p.; Gabino, Julián, Marcelo, mrs.; Zambdas, Basiano, Barbato, Mansueto, Quodvultdeus, obs.; Conrado, Eugenio, Confalonieri, cfs.; Dositeo, mj.; Alvaro de Córdoba, mr.

Misa de Feria.

SANTOS DEL MARTES

Ss. Tiranión, Silvano, Pelleo, Nilo, Eleuterio, Sadost, obs.; Zenobio pb.; Didimo, Potamio y Nemesio, mrs.; León, Euquerio, obispos.

Misa de Feria.

CULTOS

CULTOS MENSUALES EN HONOR DE LA VIRGEN DEL CARMEN. — Se celebrarán hoy por ser tercer domingo de mes. Los mismos se celebrarán según el siguiente orden: A las 7,10 de la tarde rezo del Santo Rosario, acto de consagración a la Virgen del Carmen, misa con homilía mariana, y, al final de ella Salve cantada.

A estos cultos del «tercer domingo» se invita de una manera especial a los miembros de las Asociaciones Carmelitanas: Carmelo Seglar y Cofradía del Carmen.

Evangelio del día

«Hijo, tus pecados quedan perdonados» (S. Marcos, II, 5)

Cuando a los pocos días volvió Jesús a Cafarnaún, se supo que estaba en casa. Acudieron tantos, que no quedaba sitio ni a la puerta. El les proponía la Palabra. Llegaron cuatro llevando a un paralítico, y como no podían meterlo por el gentío, levantaron unas tejas encima de donde estaba Jesús, abrieron un boquete y descolgaron la camilla con el paralítico. Viendo Jesús la fe que tenían, le dijo al paralítico: —Hijo, tus pecados quedan perdonados. Unos letrados que estaban allí sentados, pensaban para sus adentros: ¿Porqué habla así? Blasfema. ¿Quién puede perdonar pecados fuera de Dios? Jesús se dio cuenta de lo que pensaban y les dijo: ¿Porqué pensáis así? ¿Qué es más fácil: decirle al paralítico "tus pecados quedan perdonados" o decirle "levántate, coge la camilla y echa a andar?". Pues, para que veáis que el Hijo del Hombre tiene potestad en la tierra para perdonar los pecados... entonces le dijo al paralítico: Contigo hablo: Levántate, coge tu camilla y vete a tu casa. Se levantó inmediatamente, cogió la camilla y salió a la vista de todos. Se quedaron atónitos y daban gloria a Dios diciendo: Nunca hemos visto una cosa igual.

EFECTOS DEL MILAGRO

Continuando la doctrina expuesta en los domingos anteriores, hoy el Evangelio pone a nuestra consideración otro nuevo milagro de Jesús: la curación de un paralítico:

Y que lección tan maravillosa se desprende de la meditación de este milagro. En él podemos ver una doble faceta de la acción de Cristo al obrar el milagro.

Primero perdona los pecados al paralítico y después le devuelve la salud pedida. En primer lugar admiremos la conducta de aquellos cuatro hombres portadores del enfermo. Ellos van hasta Jesús con gran fe, con una esperanza firme de lograr la curación del enfermo, si pueden llegar hasta él y ponerlo a sus pies. Y Jesús que ve esto, según nos dice el Evangelio: «Viendo Jesús la fe que tenían aquellos hombres», se dispone a conceder la gracia que le piden. Pero antes nos da otra lección. Cuando aquellos hombres le piden la curación del enfermo, sólo piensan en la curación material de la enfermedad, pero Jesús va más allá, y primero le concede la salud espiritual: «tus pecados te son perdonados».

Y esto nos enseña que antes que el milagro material de la curación de una emfermedad física tenemos que procurar la curación de la enfermedad del pecado, el mayor mal que puede afligirnos a lo largo de nuestra vida.

Pero esta conducta y estas palabras de Jesús nos llevan al milagro físico. Al escuchar aquellos doctores de la Ley las palabras de Jesús se escandalizan, y sin atreverse a replicar a Jesús, piensan en su interior: «Este hombre blasfema. ¿Quién sino Dios puede perdonar los pecados?».

Y es entonces cuando Jesús se dirige a ellos y los dice: Por qué pensáis así? Y prosiguió: «¿Qué es más fácil: —decirle al paralítico: tus pecados te son perdonados— o decirle: —levántate, toma tu camilla y vete a tu casa— Pues para que veáis que el Hijo del Hombre tiene potestad en la tierra para perdonar los pecados... le dijo al paralítico: Contigo hablo: Levántate, coge tu camilla y vete a tu casa. Y el enfermo se levantó inmediatamente, tomó su camilla y salió a la vista de todos. ¡Qué belleza en la narración y qué lección tan provechosa la que nos da a todos este milagro!

En este milagro resplandece de manera admirable la divinidad de Cristo. Primero sorprendiendo a aquellos doctores de la Ley que se atreven a acusar a Jesús de blasfemo, y más tarde curando al pralítico, demostrando así su divinidad por el poder que muestra al curar la enfermedad y hacer de este milagro una prueba fehaciente de su divinidad.

Jesús en este milagro desplegó dos poderes: primero el poder de perdonar los pecados, después el poder de hacer milagros. El primero es invisible, interior, el segundo visible, exterior, pero, por este poder visible, Jesús demostró a los escribas que tenía el poder invisible de perdonar los pecados.

Aprendamos estas lecciones que hoy nos da el Evangelio. Primero admiremos e imitemos a aquellos cuatro hombres, que llevaron al enfermo hasta Cristo venciendo todas las dificultades que hallaron a su paso, y después admiremos la conducta de Jesús que por un milagro físico probó su divinidad para perdonar los pecados. Avivemos nuestra fe, pero, siguiendo el ejemplo que nos dio Jesús, busquemos primero los bienes espirituales, tras de los cuales vendrán los temporales, y, unidos unos y otros, nos ayudarán a nuestra santificación.

VEGAS

BOLETIN DE CARITAS

Donativos de la presente semana: 22.000 pesetas.

ADVERTENCIAS: Todos los lunes a las ocho menos cuarto de la tarde se celebra una misa en la Capilla del Palacio Arzobispal por los bienhechores vivos y difuntos d esta Cáritas Diocesana y ayudados por la misma.

Los donativos se reciben en Cáritas Diocesana, Martínez del Campo, 7; en Relojería Pérez Cecilia, Espolón, 2; en Radio Popular de Burgos, Avda. del Cid, 8; en Radio Juventud, calle Caja de Ahorros Municipal, 17; y en todos los Bancos y Cajas de Ahorros establecidos en la capital.

«Lo que hiciéreis al más pequeño de los míos a Mí me lo hacéis Dadme de comer». CAMPAÑA CONTRA EL HAMBRE EN EL MUNDO

✝

El novenario de misas que dará comienzo mañana, lunes, día 19, a las ocho de la tarde, en la iglesia parroquial de San Lorenzo el Real, será aplicado por el eterno descanso del alma de

EL SEÑOR

D. ELIAS MANOVEL GARCIA

Que falleció el día 24 de Enero de 1979.

(Q. E. P. D.)

SU FAMILIA agradecerá la asistencia a tan piadosos actos.

Burgos, 18 de Febrero de 1979.

✝

EL SEÑOR

DON LUIS UTRILLA JODRA

Falleció en el día de ayer, a los 74 años de edad, habiendo recibido los Santos Sacramentos y la Bendición de Su Santidad.

D. E. P.

Su apenada esposa, doña Victorina Herranz Zabal; hijos, don Luis y doña Aurora; hijos políticos, doña Asunción Ortega y don Leonardo Mateos; hermanas, doña María, doña Eugenia y doña Julia; hermanos políticos, nietos, sobrinos y demás familia.

RUEGAN UNA ORACION POR SU ALMA

Las honras fúnebres y funeral se celebrarán en la iglesia parroquial de LA ANUNCIACION, HOY, DOMINGO, a las CUATRO, y acto seguido la conducción del cadáver al cementerio de San José.

Casa doliente: San Francisco, 32. LA FAMILIA NO RECIBE.

Capilla ardiente: Residencia Sanitaria.

Burgos, 18 de Febrero de 1979

"La Cruz"

✝

PRIMER ANIVERSARIO
DE
LA SEÑORA

DOÑA CONSUELO MURGA BLANCO

Fallecida el día 20 de Febrero de 1978.

(Q. E. P. D.)

Su esposo, don Gregorio García Herrera; hijos, José Antonio, Carlos, Luis y María Elena; hijos políticos, Maravillas Moneo, Ana María del Hoyo y Octavio Herrero; nietos, hermanos, hermanos políticos, sobrinos y demás familia.

RUEGAN una oración por el eterno descanso de su alma y la asistencia al funeral que se celebrará el próximo martes, día 20, a las siete de la tarde, en la iglesia parroquial de San Gil Abad.

Actos de caridad por los que anticipan las gracias.

Burgos, 18 de Febrero de 1979

✝

QUINTO ANIVERSARIO
DE
EL SEÑOR

D. JOSE MARTIN ESTEBAN

(MILITAR, RETIRADO)

Falleció el 20 de Febrero de 1974

D. E. P.

Su esposa, doña Columbiana Villanueva; hijos, María Begoña, José, María Jesús e Isabel; hijos políticos, José Antonio Monje, Carmen Osa y Sebastián Cubillo; nietos, hermanos políticos, sobrinos, primos y demás familia

RUEGAN oraciones por el eterno descanso de su alma y la asistencia a la misa, que se celebrará el martes, día 20, a las ONCE de la mañana, en la capilla del Santísimo Cristo de la Catedral. Actos de caridad por los que quedarán muy agradecidos.

Burgos 18 de Febrero de 1979

✝

LA SEÑORA

DOÑA HIGINIA CASADO RUBIO

Falleció en el día de ayer, a los 69 años de edad, habiendo recibido los Santos Sacramentos y la Bendicinó de Su Santidad

D. E. P.

Su apenado esposo, don Leoncio Sancho Romero; Hijos, doña Josefa, don Fidel, don Cirilo, doña María Resurrección, don Román y don Tomás; hijos políticos, doña Luisa Moral, doña Ursula Mata, don Félix Santamaría y doña María Natividad Miguel; hermanos, doña Casilda, don Enrique, doña Julia, doña Cristina y doña Matilde; hermanos políticos nietos, sobrinos, primos y demás familia.

RUEGAN UNA ORACION POR SU ALMA

Las honras fúnebres y entierro se celebrarán en la iglesia parroquial de la Real y Antigua de Gamonal, HOY, domingo, a las ONCE MENOS CUARTO y acto seguido la conducción del cadáver al cementerio de San José. El funeral, el lunes, a las diez y media en dicha parroquia.

Capilla ardiente: Residencia Sanitaria.

Casa doliente: Inugaro, P. «La Cruz»

✝

EL SEÑOR

D. RICARDO MELGOSA GARCIA

Falleció en el día de ayer, a los 76 años de edad, habiendo recibido los Santos Sacramentos y la Bendición de Su Santidad

D. E. P.

Sus apenados hermanos, doña Dolores y don Victoriano; hermanos políticos, doña Juana Gómez y doña Aurora Pérez; sobrinos, primos y demás familia

RUEGAN UNA ORACION POR SU ALMA

Las honras fúnebres y funeral se celebrarán en la iglesia parroquial de la Real y Antigua de Gamonal, HOY, Domingo, a las CUATRO MENOS CUARTO y acto seguido la conducción del cadáver al cementerio de San José.

Casa doliente: Vitoria, 177.

Burgos, 18 de Febrero de 1979

«La Cruz»

✝

LA SEÑORA

DOÑA ASUNCION BUEZO SERRANO

Falleció en el día de ayer, a los 78 años de edad, habiendo recibido los Santos Sacramentos y la Bendición Apostólica de Su Santidad.

(Q. E. P. D.)

Sus hijas, doña Agueda y doña Lucía Escudero Buezo; hijos políticos, don Amando Ruiz y don Pablo Pineda; nietos; hermanos, don Esteban, doña Toribia, doña Felisa y don Dionisio; hermanos políticos, sobrinos, primos y demás familia.

RUEGAN oraciones por el eterno descanso de su alma. El entierro y funeral (córpore presente) tendrán lugar en la iglesia parroquial de SAN JOSE OBRERO, HOY, DOMINGO a las CUATRO Y MEDIA, seguidamente la conducción de la finada al cementerio municipal.

Domicilio: Avenida Valencia, 5.

Burgos, 18 de Febrero de 1979

"La Misericordia"

M.E.C.D. 2017

INFORMACION OFICIAL

INFORMACION MILITAR

SANIDAD MILITAR. — Destinos, pasan destinados a la Delegación del I.S.F.A.S. para la plaza de Burgos, como jefe de asistencia sanitaria, el comandante médico, don Manuel Sánchez Dueñas, disponible en Burgos y agregado a la asistencia al personal de la Capitanía general de dicha región.

Para la gestión de la misma, es destinado el capitán médico don Santos de Viguera Urbano, del grupo de Sanidad Militar número 6.

MOVIMIENTO DEMOGRAFICO.— Durante el día de ayer, se verificaron en el Registro Civil, las siguientes inscripciones:

NACIMIENTOS.— Héctor Ibáñez y Peñalva, Raúl Alonso y Boada, Raúl González y Prieto, María Elisa de la Peña e Ingelmo, Laura Gómez y Fernández, Diego Reoyo y Navarro.

DEFUNCIONES. — Alejandro Hierro y Pérez de Tobar, 71 años; María Asunción Sáiz y Ruiz, de Quintanilla Colinas, 84 años; Teodoro Alonso y Alvarez, de Viana (Navarra), 62 años; Florencio González y Valdivielso, de Villangómez, 68 años.

BOLETIN METEOROLOGICO.— Comprensivo de los datos recogidos ayer en el Observatorio del Instituto de Enseñanza Media Femenino.

Barómetro.— A las ocho de la mañana, 688,1; a la una de la tarde, 689,0; a las siete de la tarde, 688,2.

Temperatura ambiente. — Máxima, 5 grados a las 16,45 horas; mínima, 5,2 grados bajo cero, a las 9 horas.

Dirección y velocidad del viento.— A las ocho de la mañana, NW— 6 kilómetros; a la una de la tarde, NW— 6 kilómetros; a las siete de la tarde, NW— 6 kilómetros.

Humedad, 69 por ciento.

FARMACIAS DE GUARDIA. — Hidalgo, San Juan, 25; Labrador, Zatorre, 1 y Sanz, Vitoria, 141 (Barriada Juan XXIII).

Mañana, lunes. — Camarero, Moneda, 14; Mateo Lazcano, Vitoria, 200; Lastra, Molinillo, 24 y Gutiérrez Castro, Avda. del Vena, 4.

EL CUPON PRO - CIEGOS.— En el sorteo celebrado en el día de ayer, resultó premiado con 2.500 pesetas, el número 628 y premiados con 250 pesetas, todos los números terminados en 28.

OBJETOS PERDIDOS. — En la Policía municipal y para las personas que acrediten ser sus propietarios se encuentran depositados los siguientes objetos:

Una cartera con dinero, dos pares de gafas, un paraguas y un chandal.

Durante la pasada quincena han sido entregados los siguientes objetos: un bolso, un monedero con dinero, tres carteras de colegial, una camisa y una chaqueta, un paraguas, un chandal y un par de gafas, por don Luciano Pérez, Apronlano Andrés, oficina Bus, Andrés Martín y Quiliano García a los que acreditaron ser sus propietarios doña Francisca Iglesias, María Isabel Renuncio, María Luisa Alegre, Santiago Villahoz, María Carmen Bunidiete, Carmen Blanco y María Teresa García.

REGALO - MUEBLE
DECORACION

Rider
OBJETOS DE CARACTER

MESAS DE ONICE, AGATA.
ENCARGOS ESPECIALES.
LISTAS DE BODA.

Visítenos:
COMPARE PRECIOS.

Calzadas, 6. — Teléfono: 21 25 11.
BURGOS.

PARA OIR BIEN
PARA VER BIEN
OPTICA
INTERNACIONAL
Carlos Frühbeck
Especialidad
microlentillas
Optico diplomado
Espolón, 30

Cupón pro ciegos
N.º 628
PREMIADO
EN EL SORTEO DE AYER
muebles
evelio
VITORIA 41, 43, 49, 51, 53, 56, 58, 60, 62

500 PISOS
BARNIZADOS CON
SUPER - LYSSOLEN
Especial 7 ú 8
SIN NINGUNA RECLAMACION
BASILIO
Teléfono 22 57 72

OCASIONES
DE LA SEMANA

Marca	Matrícula	Entrada
Seat 1430	BU-4...A	60.000
R-12	BU-6...D	100.000
Seat 1430	BU-2...B	100.000
Citroen AKS	BU-9...A	50.000
Citroen C-8	BU-4...A	50.000

EUROCASION le ofrece vehículos usados garantizados después de una serie de controles e intervenciones, con una garantía de 6 meses sobre piezas y mano de obra en todos los puntos EUROCASION del país, cualquiera que sea el kilometraje efectuado.

EUROCASION
COCHES USADOS NUEVOS
Eurocasión es un servicio más de Citroën

TRABADO, S.L.
Ctra. Madrid-Burgos, km. 234 Tfno. 20 05 43 BURGOS

LOS MOZOS DE
SAN PEDRO DE LA FUENTE
CELEBRARAN GRANDES BAILES
CON VERBENAS
LOS DIAS 17, 18, 21, 22, 23, 24 Y 25
AMENIZADOS POR LA EXTRAORDINARIA
ORQUESTA «LOS MARACAY»

¡DISTINGUIDA CLIENTA!
ULTIMA SEMANA
PRECIOS ESPECIALES
BOUTIQUE - TEJIDOS
José María
PASEO DEL ESPOLON, 10

Cartelera de ESPECTACULOS

AVENIDA.— Hoy, 5,15, 7,45 y 10,30. ¡Estreno colosal multitudinario! ¡Venga a divertirse con ellos, es una clase de chicos y chicas de ahora mismo! **Nunca en horas de clase.** Inma de Santi, Nadia Windell, López Vázquez. ¡Cómo se divierten! Música de los fabulosos «New Trolls». (Autorizada mayores 18 años).

CALATRAVAS (204161).— 5,30, 7,45 y 10,30. Estreno de una película de ambiente exótico y fuerte tema: **El país del sexo salvaje** (4). Scop-color. Ivan Rassinov, Me Me Lay, etc. Esta película, clasificada «S», por su temática-contenido pudiera herir la sensibilidad del espectador. (Rig. Mayores de 18 años).

CONDAL.— Continua de 4 a 12. Hoy, un programa inigualable. Una película que ha sido el gran éxito en el Mundo: **Emanuelle** (Clasificada «S») Con Laura Gemser, un símbolo de amor y deseo. Y **El justiciero de Hong-Kong.** Un film en donde la acción llega a límites insospechados. (Exclusivamente mayores 18 años)

CONSULADO. — ¡Atención! Hoy, en sesiones 5,30, 7,45 y 10,30. Por vez primera frente a frente, las dos mujeres más excitantes del cine español: **El huerto del francés,** con María José Cantudo y Agata Lys. No se deje llevar al huerto. Vea lo que ocurrió en el «Huerto del francés». (Autorizada para mayores de 18 años).

CORDON (207037).— 5,30, 7,45 y 10,30. Un desenfadado estreno: **Esposa de día, amante de noche** (3R) Eastmancolor. Fiorella Faltoyano, Francisco Cecilio, Pilar Velázquez, Julia Caba Alba, etc. Aquel hombre, algo tenía de extraordinario. Todas las mujeres iban tras él... (Aut. sólo mayores 18).

DUCAL.— Hoy, de 4 a 12, doble colosal: **El policía, el gangster y el violento.** Lino Ventura, campeón de luchas orientales en plan carcajeante y divertidísimo. Y **El valle de las viudas.** La lucha de unas mujeres valientes en el implacable Oeste. (Mayores 18 y mayores de 14 acompañados).

GOYA.— ¡Atención! Hoy, en sesiones 5,30, 7,45 y 10,30, la película donde «Emy Wong» se entregó por amor... y se prostituyó por seguir amándole. **El mundo de los sentidos de Emy Wong.** Con Chai Lee y Giuseppe Pambieri. Nadie había caído tan bajo, sin placer..., sin pecado..., simplemente por soledad. (Mayores de 18 años).

GRAN TEATRO.— Hoy, 5,15, 7,45 y 10,30. Estreno. Una película distinta, natural como la vida misma. Un amor inspirado en plena naturaleza es pasión y fuego: **Fruta madura.** (Clasificada «S») Una aventura amorosa convertida en el más apasionado amor. (Excl. mayores 18 años). Se exigirá rigurosamente el D.N.I.

LIDO.—Continua de 4 a 12. Hoy, un programa grandioso. La película más interesante de la temporada, **Triángulo diabólico de las Bermudas. Y También los ángeles comen judías.** Diviértase como nunca con Bud Spencer y Terence Hill, luchando y dando «mamporros» a los más terribles gangsters. (Mayores de 14 años).

TIVOLI (220088).— 5,15, 7,45 y 10,30. Con la sensibilidad de su autor, la maestría de un intérprete y la fuerza de un tema, un gran estreno, humano, divertido, conmovedor: **En nombre del papa-rey.** Color. Nino Manfredi, Danilo Mattei y Carmen Scarpita. (Premio «Mejor film italiano del año»). (Sólo mayores 16 años).

TRATAMIENTO ALCOHOLISMO Y TOXICOMANIAS
TERAPIA DE GRUPOS
JAIME ESPARZA R. DE TRUJILLO
— PSIQUIATRA —
FRANCISCO JAVIER RUIZ FERNANDEZ
— PSICOLOGO —
TELEFONO 21 84 68 (2 A 4 HORAS)

COLCHONES
SOMIERES
CANAPES
◇
DISTRIBUIDOR
FLEX
ALMACENES Lázaro
SAN PABLO 21-23 BURGOS
ADMITIMOS SU COLCHON DE LANA

M.E.C.D. 2017

CIRCULO

HOY, CLAUSURA DE LA EXPOSICION

DE PINTURA

V. SERRADILLA

HORAS DE VISITA:
Mañana: 12 a 2.
Tarde: 6 a 9.

CAJA DE AHORROS DEL CIRCULO CATOLICO
Aula Espolón

GOBIERNO CIVIL

Visitas

Durante la presente semana, el gobernador civil, don Antolín de Santiago Juárez, ha recibido en su despacho oficial a las siguientes personas:

Peña Alegría de San Pedro, compuesta por don Juan-Carlos García, don Isidro Méndez, don Manuel Vázquez, don José-Luis Tendero y don Jesús Blanco.

Don José-Antonio Gavaro y don Alfredo Murillo, de Ferrobril.

Don Andrés Arico, don Luis Ausín, don Francisco Solórzano y don José Antonio Fontecha Alonso, representantes de USO.

Don Máximo Izquierdo, alcalde de Belorado.

Don Donato García, don Guillermo Abad, don Angel Adán, don Félix Rubio, don Fernando Sanz, don Santiago González y don Juan Gutiérrez; mozos del Barrio de San Pedro, de Burgos.

Don Francisco Javier Olmedo, don José Manuel Rodríguez, don Julio González, don José Antonio, del Club 25.

Don Avelino García Fernández, don Alfonso Marcos Pérez, don Pedro Marañón Sedano.

Don Fernando Abajo, de Fabisa.

Doña Francisca Tormes Rebollo, de Burgos.

Don Baldomero Santa Olalla, de Burgos.

Don José Aragón González, don José Luis Aragón Sastre y doña Rosalía Aragón Sastre, de Cilleruelo de Abajo.

Don Felipe Fuentes, alcalde, y don Vicente Orihuel, secretario, ambos de Santa María del Campo.

Don Silverio de Diego, alcalde; y don Victricio Higuero, teniente alcalde del Ayuntamiento de Pinillos de Esgueva.

Don Alberto Benito, alcalde y don Víctor Orihuela, secretario, del Ayuntamiento de Vilviestre del Pinar.

Don Manuel Juarros, alcalde-presidente del Ayuntamiento de Covarrubias.

Don Alfredo Ruiz, alcalde-presidente del Condado de Treviño; don Amando Martínez Peral, alcalde - presidente del Ayuntamiento de Treviño y don Santos Calvo, secretario.

Comisión de las Torres de Gamonal, compuesta por: don Francisco Javier Jerez, don Emilio Blanco, don Mariano Presencio, don Alberto Manero, don Luis Pampliega, don Carlos del Pozo, don Salomón Delgado y don José-Javier Salas.

Don F. Benito Gil, de Algete (Madrid).

Don Antonio Carpintero Fernández, alcalde-presidente del Ayuntamiento de Frías, acompañado de un grupo de vecinos.

Don Marcos Rico Santamaría.

Don Juan-Francisco García Moreno, director de Centro de la U.N.E.D.

Igualmente en el transcurso de la semana, el Sr. De Santiago Juárez, ha despachado asuntos propios de su Departamento con don Alvaro Renedo Sedano, delegado provincial de Cultura, acompañado de don Mariano Alvarez Atienza, administrador del Patronto del Milenario de la Lengua Castellana. Don Pablo Arribas Briones, delegado provincial de Obras Públicas y Urbanismo. don José Muñoz Avila, alcalde-presidente del Excmo. Ayuntamiento de Burgos. don José Eugenio Romera Pascual, alcalde-presidente del Ayuntamiento de Aranda de Duero. don Isaac Rubio Blanco, alcalde presidente del Ayuntamiento de Miranda de Ebro, acompañados por los secretarios de los respectivos Ayuntamientos.

Una persona hambrienta es un reproche a la civilización. Ayuda a la Campaña Contra el Hambre.

PRIMER ANIVERSARIO
DE
EL SEÑOR

DON LORENZO MASSOBRIO BARBERIS

Que falleció el día 19 de Febrero de 1978

(Q. E. P. D.)

SU ESPOSA, HIJAS, NIETOS Y DEMAS FAMILIA

RUEGAN una oración por su alma y la asistencia a las misas, que se celebrarán HOY, domingo, a las 12 del mediodía y 7,30 de la tarde, en la capilla de las Madres Reparadoras (calle Calera), así como las que tendrán lugar en la misma capilla, los días 19 20 y 21, a las 8,15 de la tarde. Por cuyos actos les quedan muy agradecidos.

Burgos 18 de Febrero de 1979

PRIMER ANIVERSARIO
DE
EL SEÑOR

DON LORENZO MASSOBRIO BARBERIS

Que falleció el día 19 de Febrero de 1978

(Q. E. P. D.)

LA ESCUELA REGIONAL DE PREPARADORES DE FUTBOL. — DELEGACION DE BURGOS

RUEGAN una oración y la asistencia a las misas que se celebrarán HOY, domingo, a las 12 del mediodía y 7,30 de la tarde, en la capilla de las Madres Reparadoras (Calle Calera).

Burgos 18 de Febrero de 1979

PRIMER ANIVERSARIO
DE
EL SEÑOR

D. AUSIBIO MASSA MINGO

(INDUSTRIAL QUE FUE DE ESTA PLAZA)

Que falleció el día 20 de Febrero de 1978.

(Q. E. P. D.)

Su esposa, Araceli Pérez Nogal; hijos, José Ramón, Luis Alberto, Araceli, Ausibio y Francisco Javier; hijas políticas, María Purificación Díez y María Rosa Calleja; nietos, Maribibi y José Ramón; hermanos, hermanos políticos, sobrinos, primos y demás familia.

RUEGAN una oración por el eterno descanso de su alma y la asistencia al funeral que se celebrará el martes, día 20, a las ocho de la noche, en la iglesia parroquial de San Cosme y San Damián.

Actos de caridad por los que quedarán muy agradecidos.

Burgos, 18 de Febrero de 1979

PRIMER ANIVERSARIO
DE
EL SEÑOR

DON ALEJANDRO SANTAMARIA SANCHO

Que falleció el día 24 de Febrero de 1978

(Q. E. P. D.)

Su esposa, doña Máxima Alcalde Miguel; hijas, Amparo, Montserrat y Lourdes, hijos políticos, José Luis Maestro, José María Blanco y Carlos Javier Villar; nietos; hermanos, Daniel y Cesáreo; hermanos políticos, sobrinos y demás familia.

RUEGAN una oración por el eterno descanso de su alma y la asistencia al funeral, que se celebrará el sábado, día 24 a las SEIS Y MEDIA de la tarde, en la iglesia parroquial de San Lesmes Abad. Actos de caridad por lo que quedarán muy agradecidos.

Burgos 18 de Febrero de 1979

EL SEÑOR

DON DEMETRIO ALVAREZ GRANDE

Falleció en el día de ayer, en Avellanosa de Muñó, a los 104 años de edad, confortado con los Santos Sacramentos y la Bendición de Su Santidad.

Q. E. P. D.

SUS HIJOS, TICIANO, SIMON, CELEDONIO, PILAR, JACINTA Y MARIA PAZ; HIJOS POLITICOS, NIETOS, BISNIETOS, SOBRINOS Y DEMAS FAMILIA.

RUEGAN una oración por el eterno descanso de su alma y la asistencia al entierro y funeral que se celebrarán HOY, a las ONCE Y MEDIA de la mañana, en la iglesia parroquial de Avellanosa de Muñó. Seguidamente el traslado de los restos al cementerio municipal.

Actos de caridad por los que quedan muy agradecidos.

Avellanosa de Muñó, 18 de Febrero de 1979

SEXTO ANIVERSARIO
DE
LA SEÑORA

D.ª TEODORA HURTADO MARTIN

Que falleció el día 19 de Febrero de 1973

(Q. E. P. D.)

Su esposo, Gervasio Peña; hijos, Lesmes, Ana María y José Ramón y demás familia

RUEGAN una oración por el eterno descanso de su alma y la asistencia a la misa, que se celebrará HOY, domingo, día 18 a las DOCE Y MEDIA del mediodía en la iglesia parroquial de San Julián Obispo.

Actos de caridad por lo que les quedarán muy agradecidos.

Burgos 18 de Febrero de 1979

M.E.C.D. 2017

El sorteo de la Lotería de ayer

Una serie del "Gordo", vendida en Burgos

Los 16 millones se los reparten varios jugadores

De nuevo, la diosa Fortuna ha derramado unos millones en nuestra ciudad, donde cada día crece más la afición al juego loteril.

En el sorteo de ayer, correspondió el primer premio al número 36.285, una de cuyas catorce series fue expendida en la Administración número 7 de nuestra ciudad que en la plaza de Alonso Martínez, número 7, regenta doña Angela Alonso Molinero.

Los dieciséis millones del premio se los reparten varios jugadores ya que, según nos informó la propia lotera, los décimos los vendieron sueltos, sin poder precisar quiénes sean sus poseedores. También nos informó que ha expendido una serie de cada uno de los números anterior y posterior del "gordo" (números 36.284 y 36.286) a cada uno de los cuales les corresponden 800.000 pesetas, así como varios números de la centena del premio mayor.

Asimismo esta Administración, conocida por el sobrenombre de "El Gato Negro", ha expendido varios números de la centena del premio segundo (número 7.558). En total, la suma de premios expendidos por esta afortunada Administración, asciende a unos 18 millones de pesetas.

Enhorabuena a todos los afortunados.

DISTRIBUIDORA EDITORIAL

Con fondos en exclusiva y otros títulos de gran difusión, precisa AGENTE COMERCIAL COLEGIADO u otra persona de probada eficacia y absoluta solvencia moral para realizar la labor de DELEGADO PROVINCIAL DE VENTAS. Su misión consistirá en visitar las librerías y puntos de venta más importantes de la provincia, por lo que convendrá posea coche propio, proponiendo todas las novedades que la empresa incluya en su fondo editorial. Su cometido sería de la máxima responsabilidad, teniendo a su cargo los cobros y liquidaciones de la facturación que se llegue a producir.

Este trabajo es compatible con otros empleos. Interesados, dirigirse por escrito, acompañando cuantos datos considere de interés y amplias referencias personales y profesionales a:

DISTRIBUCIONES NOGUES

Mosquetera, 47-1.° A — ZARAGOZA-10

SE NECESITA

VENDEDOR A COMISION

DE

PALAS CARGADORAS Y REACONDICIONADAS

PARA ESTA PROVINCIA

Interesados, escribir a: KOX. — Arzobispo Morcillo, 40
ZARAGOZA - 6. Referencia 1.002.

LOTERIA NACIONAL

SORTEO DEL DIA
17 DE FEBRERO DE 1979

Catorce series de 80.000 billetes cada una

SORTEO 7/79

Lista acumulada de las cantidades que han correspondido a los números premiados, clasificados por su cifra final

Estos premios podrán cobrarse hasta el día 17 de agosto de 1979, INCLUSIVE

1	2	3	4	5	6	7	8	9	0
Números Pesetas	Números Pesetas	Números Pesetas	Números Pesetas	Números Pesetas	Números Pesetas	Números Pesetas	Números Pesetas	Números Pesetas	Números Pesetas
07501...20.000	07502...20.000	07503...20.000	07504...20.000	07505...22.000	07506...20.000	07507...22.000	07508...20.000	07509...20.000	07510...20.000
07511...20.000	07512...20.000	07513...20.000	07514...20.000	07515...22.000	07516...20.000	07517...22.000	07518...20.000	07519...20.000	07520...20.000
07521...20.000	07522...20.000	07523...20.000	07524...20.000	07525...22.000	07526...20.000	07527...22.000	07528...20.000	07529...20.000	07530...20.000
07531...20.000	07532...20.000	07533...20.000	07534...20.000	07535...22.000	07536...20.000	07537...22.000	07538...20.000	07539...20.000	07540...20.000
07541...20.000	07542...20.000	07543...20.000	07544...20.000	07545...22.000	07546...20.000	07547...22.000	07548...20.000	07549...20.000	07550...20.000
07551...20.000	07552...20.000	07553...20.000	07554...20.000	07555...22.000	07556...20.000	07557..422.000	07558..8.000.000	07559..420.000	07560...20.000
07561...20.000	07562...20.000	07563...20.000	07564...20.000	07565...22.000	07566...20.000	07567...22.000		07569...20.000	07570...40.000
07571...20.000	07572...20.000	07573...20.000	07574...20.000	07575...22.000	07576...20.000	07577...22.000	07568...40.000	07579...20.000	07580...20.000
07581...20.000	07582...20.000	07583...20.000	07584...20.000	07585...42.000	07586...20.000	07587...22.000	07578...20.000	07589...20.000	07590...20.000
07591...20.000	07592...20.000	07593...20.000	07594...20.000	07595...22.000	07596...20.000	07597...22.000	07588...20.000	07599...20.000	07600...20.000
36201...20.000	36202...20.000	36203...20.000	36204...20.000	36205...22.000	36206...20.000	36207...22.000	07598...20.000	36209...20.000	36210...20.000
36211...20.000	36212...20.000	36213...20.000	36214...20.000	36215...22.000	36216...20.000	36217...22.000	36208...20.000	36219...20.000	36220...20.000
36221...20.000	36222...20.000	36223...20.000	36224...20.000	36225...22.000	36226...20.000	36227...22.000	36218...20.000	36229...20.000	36230...20.000
36231...20.000	36232...20.000	36233...20.000	36234...20.000	36235...22.000	36236...20.000	36237...22.000	36228...20.000	36239...20.000	36240...20.000
36241...20.000	36242...20.000	36243...20.000	36244...20.000	36245...22.000	36246...20.000	36247...22.000	36238...20.000	36249...20.000	36250...20.000
36251...20.000	36252...20.000	36253...20.000	36254...20.000	36255...22.000	36256...20.000	36257...22.000	36248...40.000	36259...20.000	36260...20.000
36261...20.000	36262...20.000	36263...20.000	36264...20.000	36265...22.000	36266...20.000	36267...22.000	36258...20.000	36269...20.000	36270...20.000
36271...20.000	36272...20.000	36273...20.000	36274...20.000	36275...22.000	36276...20.000	36277...22.000	36268...20.000	36279...20.000	36280...20.000
36281...20.000	36282...20.000	36283...20.000	36284...820.000	36285..16.000.000	36286...820.000	36287...22.000	36278...20.000	36289...20.000	36290...20.000
36291...20.000	36292...20.000	36293...20.000	36294...20.000		36296...20.000	36297...22.000	36288...20.000	36299...20.000	36300...20.000
72901...20.000	72902...20.000	72903...20.000	72904...20.000	36295...22.000	72906...20.000	72907...22.000	36298...20.000	72909...20.000	72910...20.000
72911...20.000	72912...20.000	72913...20.000	72914...20.000	72905...42.000	72916...20.000	72917...22.000	72908...20.000	72919...20.000	72920...20.000
72921...20.000	72922...20.000	72923...20.000	72924...20.000	72915...22.000	72926...20.000	72927...22.000	72918...20.000	72929...20.000	72930...20.000
72931...20.000	72932...20.000	72933...20.000	72934...20.000	72925...22.000	72936...20.000	72937...22.000	72928...20.000	72939...20.000	72940...20.000
72941...20.000	72942...20.000	72943...20.000	72944...20.000	72935...22.000	72946...20.000	72947...22.000	72938...20.000	72949...20.000	72950...20.000
72951...20.000	72952...20.000	72953...20.000	72954...20.000	72945...22.000	72956...20.000	72957...22.000	72948...20.000	72959...20.000	72960...20.000
72961...20.000	72962...20.000	72963...20.000	72964...20.000	72955...22.000	72966...20.000	72967...22.000	72958...20.000	72969...20.000	72970...20.000
72971...20.000	72972...20.000	72973...20.000	72974...20.000	72965...22.000	72976..261.000	72977..4.002.000	72968...20.000	72979...20.000	72980...20.000
72981...20.000	72982...20.000	72983...20.000	72984...20.000	72975...22.000	72986...20.000		72978..261.000	72989...20.000	72990...20.000
72991...20.000	72992...20.000	72993...20.000	72994...20.000	72985...42.000	72996...20.000	72987...22.000	72988...20.000	72999...20.000	73000...20.000
				72995...22.000		72997...22.000	72998...20.000		
Terminaciones	Terminaciones	Terminaciones	Terminaciones	Terminaciones	Terminaciones	Terminaciones	Terminaciones	Terminaciones	Terminaciones
	782...20.000			005...22.000	136...20.000	847...22.000	248...20.000	4119..200.000	1430..200.000
				905...22.000	436...20.000	7....2.000	318...20.000	459...20.000	050...20.000
				85...22.000			568...20.000	469...20.000	570...20.000
				5....2.000			898...20.000		870...20.000

INSTRUCCIONES PARA LA CONSULTA DE ESTA LISTA

1.º Compruebe si la fecha del sorteo y el dibujo que figuran en la parte superior de la lista coinciden con los de su billete o décimo.

2.º En cada columna, y sólo en ella, están todos los premios y reintegros que han correspondido a todos los números que terminan con la cifra grande que la encabeza, clasificados en dos grupos: números completos y terminaciones.

Por ejemplo, si su número termina en 1, ha de fijar su atención únicamente en la columna encabezada con un uno. Los premios indicados en la columna «pesetas» son los que corresponden a un billete, o sea, a diez décimos.

3.º Vea si en la columna de números aparece el que Vd. juega y, si así fuera, a la derecha encontrará acumulado el importe total de los premios que han correspondido al billete. En este caso ya no es preciso seguir consultando la lista.

4.º Si no está su número completo puede tener premio en el grupo de terminaciones. Si las hay de cuatro cifras y su número las tiene igualmente dispuestas, a la derecha encontrará el total de premios que han correspondido a todos los números que terminan con esas cuatro cifras.

Si no tiene premio por terminación de cuatro cifras, o no las hay, proceda en la misma forma con las terminaciones de tres cifras, en su caso con las de dos y, finalmente, con la de una.

M.E.C.D. 2017

DUELO DE LA GUARNICION EN EL FUNERAL DEL SARGENTO Y TRES SOLDADOS MUERTOS EN EL ACCIDENTE DE PRADANOS DE BUREBA

Presidieron las exequias fúnebres el capitán general y generales con mando en plaza además del gobernador civil de la provincia

Traslado de las víctimas a sus lugares de origen

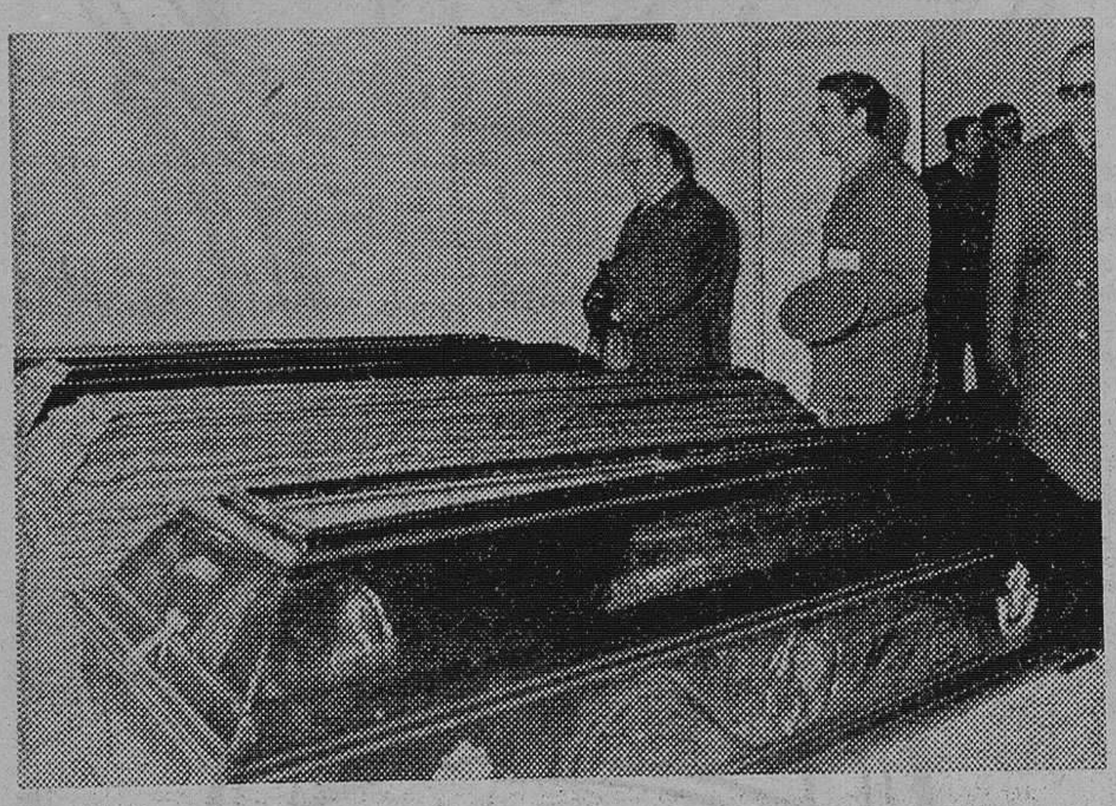

La guarnición de Burgos participó ayer muy sentidamente en la manifestación de duelo con motivo de las exequias fúnebres de los malogrados sargento y soldados muertos en el trágico accidente de tráfico registrado en Prádanos de Bureba y del cual informamos en nuestra anterior edición.

A las once de la mañana y en la capilla del Hospital Militar se ofreció una misa «córpore presente» por el eterno descanso de las víctimas, presidiéndola el capitán general de la sexta Región teniente general don Fernando Sanjurjo de Carricarte, acompañado del jefe de su Estado Mayor, general Fontenla Fernández y del gobernador militar y subinspector de Tropas y Servicios, general Hernández Ballesteros y demás generales con mando presentes en la plaza; el gobernador civil de la provincia señor De Santiago y Juárez y el jefe de la Comandancia Aeronáutica militar de esta provincia, coronel Díez Fernández, asistiendo también miembros del Estado Mayor y mandos y comisiones del Regimiento Acorazado de Caballería «España» número 11 al que pertenecían las víctimas así como representaciones de los demás Cuerpos y diversos Centros y Dependencias, entre ellos del Hospital Militar, Jefatura de Servicios regionales de Sanidad y Grupo de Sanidad Regional número 6.

A su llegada al Hospital Militar, el capitán general y demás altos mandos acudieron a la capilla ardiente, orando ante los cadáveres y expresando su sentimiento de condolencia a los familiares de los fallecidos. El teniente general Sanjurjo visitó después a los tres soldados gravemente heridos en el mismo accidente.

Ya en la capilla se inició el acto religioso concelebrando la santa misa de difuntos el comandante capellán del Hospital militar don Alvaro Caballero y los capitanes capellanes del Grupo de Sanidad Regional y de los Regimientos de Caballería «España» número 11 y Artillería de Campaña número 63, don Benigno López de Silanes, don Angel Puente y don David Domínguez, respectivamente. El principal oficiante, señor Caballero pronunció una emotiva homilía, glosando el pasaje de la resurrección del hijo de la viuda de Naín, y estableciendo un paralelismo con los jóvenes militares muertos en acto de servicio y unidos todos por el común lazo de la fe en Jesucristo Resucitado.

La solemne liturgia que reunió en la capilla a numerosísimos militares concluyó con el responsorio final y las preces de despedida del duelo.

En sendos vehículos fúnebres los cuatro cadáveres fueron conducidos luego a sus respectivos lugares de origen: el sargento don Luis García Andújar a Almería; el cabo Juan Luis Arizmendi Zulaica, a Azcoitia, (Guipúzcoa), y los soldados Román Egurbide Arrieta, a Motrico (Guipúzcoa), y Pedro Sánchez Rubio, a Peñarroya (Córdoba). (Foto Fede).

Reunión de delegados comarcales de la Asociación provincial de Agricultores y Ganaderos de Burgos

De cara a la mejor defensa de los intereses forestales, ganaderos y de la agricultura, APAG de Burgos se reestructura

El pasado día 14 de los corrientes se ha celebrado una reunión de representantes locales de A.P.A.G. de Burgos, Asociación de Agricultores y Ganaderos, Federada con la de la Cuenca del Duero a nivel Regional y con la Unión de Federaciones de Agricultores y Ganaderos de España, a nivel Nacional.

En el curso de esta reunión quedaron enmarcadas las nuevas directrices para su organización en la provincial de Burgos. El acuerdo se centró en nombrar Juntas Comarcales que repreesnten con mayor eficacia a las bases, de las que saldrá el Ente Provincial de Asociaciones Comarcales.

Con ello, la Junta de APAG pretende revitalizar el asociacionismo agropecuario de la provincia, para conseguir la defensa de los intereses que le están encomendados y aún mejores éxitos en su gestión.

En el finado año, tuvo a través de la Federación de la Cuenca del Duero, la mejora de precios de los cereales, (precios que si bien es cierto que no nos satisfacieron plenamente, supusieron un pequeño éxito, la supresión del impuesto municipal para los remolques, precios para el maíz en puerto, en protección del de la cebada, subvenciones, etc.

Se ha logrado así mismo tener representación a nivel Regional en la Comisión de Cultivadores y Fabricantes de la Zona Remolachera del Duero, a nivel Nacional en la Junta de Precios del FORPPA para esta Campaña, etc.

Burgos y Avila, en representación de la Cuenca del Duero, forman parte de la Junta Rectora de UFADA.

En esta reunión se ha preparado un dossier estadístico de cultivos, costos de producción y precios agrarios en campo y mercados, el cual se someterá a la consideración de nuestras Asociaciones Regional y Nacional, para su presentación y defensa en las próximas reuniones del FORPPA, la primera de las cuales se celebrará el próximo día 21 de los corrientes.

APAG de Burgos, acordó en la reunión que se comenta, hacer un llamamiento a los hombres del campo burgalés, para que en defensa de sus intereses, dejen el individualista tradicional modo de ser, y se integren en alguna de las Asociaciones agropecuarias existentes, en aquella que más convenga a la protección de sus intereses.

Burgos, 15 de Febrero de 1979

Durante 1978 se registraron en la provincia de Burgos 188 incendios forestales

Fueron afectadas 4.900 hectáreas de superficie arbolada y 5.300 sin árboles

En un avance informativo que ha hecho público el I.C.O.N.A., relativo a los incendios forestales registrados en España durante 1978, aparecen interesantes datos, que ponen de manifiesto el desmesurado aumento de esta clase de siniestros en el año último y que han duplicado en número a los registrados en 1976, que había sido el de mayor siniestralidad desde que tal registro se lleva a cabo.

De esos datos podemos entresacar, a título curioso, que las causas determinantes de tales incendios, arrojan los siguientes porcentajes:

Causados por rayos, el 2 por ciento.
Por negligencias, 16 por ciento.
Por el ferrocarril, basureros y varios, el uno por ciento.
Intencionados, el 45 por ciento.
Por causas no determinadas, el 36 por ciento.

Se observa por tanto el enorme incremento de los incendios intencionados, cuya cifra límite había sido hasta ahora el 30 por ciento y pasa al 45 por 100.

En un anexo que se acompaña a tan interesante y documentado informe de ICONA figuran los porcentajes de intencionalidad por provincias y regiones. Comparándolas con el promedio nacional resaltan algunas regiones como Galicia y la cornisa cantábrica, en las que la intencionalidad es mayor. Asimismo, dentro de las regiones de mayor virulencia aparecen algunas provincias en las que los incendiarios han sido más activos, como en Avila y Valencia.

Por lo que se refiere a nuestra provincia, los datos contenidos en el anexo a que nos referimos, son los siguientes:

Número de incendios forestales en el año 1978: 188.
Hectáreas de superficie arbolada afectadas: 4.900.
Hectáreas de superficie desarbolada afectadas: 5.300.
Superficie total: 10.200 hectáreas.
Incendios intencionados: el 22 por ciento.

Los datos completos de los incendios forestales en 1978 aparecerán tabulados y acompañados de gráficos en una publicación titulada «Los incendios forestales en España durante 1978», que se editará durante este año. Asimismo se publicará un informe sobre la severidad meteorológica del año, en relación con los siniestros.

ESQUIADOR

PRESENTA TU LIBRETA DE LA

CAJA DE AHORROS

DEL

CIRCULO CATOLICO

REALIZANDO UN INGRESO LOS DIAS 17 AL 20 DE FEBRERO,

Y SERAS OBSEQUIADO CON UN

«FORFAIT»

DE DIA, DE LA

ESTACION INVERNAL «VALLE DEL SOL»

NOTA: El número de «FORFAIT» es limitado, una vez agotados, no se distribuirán más.

COALICION DEMOCRATICA

COALICION DEMOCRATICA manifiesta, que es absolutamente ajena a la Candidatura para el Ayuntamiento de Burgos, presentada bajo el nombre de CANDIDATURA INDEPENDIENTE DEMOCRATICA, y que únicamente representa a **COALICION DEMOCRATICA** la candidatura encabezada por D. **Enrique PLAZA FERNANDEZ-VILLA.**

Manifiesta igualmente que cualquier afiliado de los partidos que integran **COALICION DEMOCRATICA** que forme parte de la referida candidatura independiente o la represente legalmente, quedará automáticamente, expulsado de **COALICION DEMOCRATICA** y de los partidos que la integran.

Madrid, 17 de Febrero de 1979

M.E.C.D. 2017

EL INSTITUTO DE LA PEQUEÑA Y MEDIANA EMPRESA INDUSTRIAL (IMPI)

La pequeña y mediana empresa industrial, que por su tamaño y circunstancias se encuentra con menores medios que las grandes para hacer frente a las situaciones adversas de la coyuntura es, en todos los países, objeto de preocupación y atención por parte de los poderes públicos, que son conscientes del importantísimo papel que este tipo de empresas juegan en el desarrollo económico de la nación.

Comencemos por señalar lo difícil que es concretar una definición de lo que es la pequeña y mediana empresa, teniendo en cuenta las variaciones que imponen la propia evolución económica, los sectores específicos de actividad e incluso los aspectos regionales de emplazamiento.

Quizás la definición más actual en estos momentos de pequeña y mediana empresa industrial, es aquella que se refiere a las no artesanas, pertenecientes a propietarios individuales o agrupaciones de los mismos o incluso sociedades mercantiles, sin vínculos de dependencia de grandes emoresas o grupos financieros —esto es lo más importante—, que ejerzan actividades industriales de carácter preferentemente manufacturero, sin ocupar una posición de predominio en su mercado.

En definitiva se excluirían pues de la definición, aquellas empresas que tienen acceso al mercado de capitales a través de la institución de la Bolsa y tampoco aquellas otras que forman parte de grupos o «holdings» nacionales o internacionales.

Podría establecerse otra tentativa para definir la pequeña y mediana empresa, ésta de tipo cuantitativo, si bien a mi juicio no es la forma más correcta y comprensiva de definir tales empresas.

Podemos aventurar una definición cuantitativa diciendo que es una pequeña o mediana empresa industrial aquella que no supera la cifra de 50 empleados, como límite superior de la empresa pequeña y de 250 como el de la empresa mediana. En cuanto a las cifras de capital fijo podríamos decir que son pequeñas aquellas que lo tienen inferior a los 200 millones de Ptas y medianas las que tienen un capital inferior a los 500 millones de Ptas., bien entendido que nos referimos a capital fijo, es decir, a las inversiones totales en capital fijo que posee la empresa en un momento determinado, no precisamente al capital social. Evidentemente influirá mucho en el encuadramiento de la empresa como mediana o pequeña, el sector al que pertenezca.

Es innecesario, por ser casi un tópico, el destacar la importancia de la pequeña y mediana empresa en España y en todo el mundo, pero sí que podría ser interesante decir que en Estados Unidos, por ejemplo el 83 por 100 de las empresas tienen menos de 50 empleados, en España esa cifra está en 97,3 por 100 siendo el número de empresas medianas, es decir, con operarios entre 50 y 250, de 2,3 por 100 y de empresas con más de 250 operarios, el 0,4 por 100. Estas sencillas cifras dan idea del peso tan importante que tienen las que son objeto de nuestra atención

La problemática de la pequeña y mediana empresa es específica y entre otros podemos señalar los siguientes problemas típicos:

a) Métodos de gestión y administración poco evolucionados, en función de las condiciones de endurecimiento creciente de la competencia.

b) Graves limitaciones financieras por sus menores niveles de garantías, consideradas bajo el punto de vista bancario habitual.

c) Poca y deficiente información en campos como el tecnológico, comercial, laboral y en sus relaciones con las diversas Administraciones Públicas.

d) Relaciones con las grandes empresas, especialmente en su calidad de compradoras y vendedoras de aquéllas.

Prácticamente en todos los países desarrollados existen instituciones específicas para el tratamiento de la problemática de la pequeña y mediana empresa y más concretamente de las de tipo industrial. En España últimamente se ha creado el Instituto de la pequeña y mediana empresa industrial, el IMPI, que es un Organismo autónomo dependiente del Ministerio de Industria y Energía.

Los objetivos básicos del IMPI son: potenciar la pequeña y mediana empresa industrial, mediante acciones adecuadas a su peculiar configuración y a su contribución económica y social en la estructura del país; analizar la situación de la pequeña y mediana empresa industrial y su evolución previsible, así como tratar de aportar las soluciones idóneas en cada caso; impulsar acciones encaminadas a establecer nuevos sistemas de garantía y acceso a la financiación, lo que constituye a nuestro juicio un empeño ciertamente importante; incrementar la capacidad de comercialización tanto en el exterior como en el interior; fomentar la puesta en práctica de determinadas tecnologías que mejoren la competitividad; perfeccionamiento de los medios de gestión y por fin, promocionar las agrupaciones de pequeñas y medianas empresas industriales para la gestión colectiva de ciertas funciones o servicios, conservando, eso sí, la empresa su propia independencia.

El IMPI no obstante tiene una filosofía muy particular del tratamiento de las empresas, en el sentido de que no es una institución que tutele o sustituya al pequeño o mediano empresario industrial, sino que solamente le asiste y presta su colaboración para perfeccionar y ampliar su capacidad de gestión, poniendo a su alcance los instrumentos adecuados a su dimensión y necesidades.

El IMPI ha nacido con una vocación descentralizadora y así ha previsto que junto con el Consejo de Dirección existan Consejos de Unidades Territoriales, con capacidad decisoria y formando parte de estos Consejos Territoriales los representantes más cualificados del sector empresarial, a través de las Cámaras de Comercio e Industria, así como representantes de los Organos Ministeriales del territorio.

En función de los objetivos del IMPI que han quedado señalados, sus acciones más importantes son las que corresponden a la asistencia en materia de expansión comercial, en la gestión en general, así como en materia de formación y sobre todo en las acciones colectivas que el IMPI tratará de mimar especialmente. Estas acciones colectivas pueden ser de muy distinta naturaleza, pero las más importantes a mi juicio son las que se refieren a la promoción entre los empresarios de sociedades de garantía recíproca, con objeto de mejorar e incrementar su garantía individual ante las instituciones financieras, cuestión de importante trascendencia, que han resuelto parecidamente otros países de nuestra área geográfica, también la promoción de centrales de compra de materias primas, así como la promoción de sociedades para la producción de bienes de uso común. Es de destacar también la posibilidad de promocionar los centros de cálculo de administración mancomunada, que tan útiles pueden ser desde el punto de vista de la baratura de la gestión contable.

A efectos de información sobre todas las posibilidades que puede brindar la colaboración del IMPI, el empresario puede dirigirse a cualquiera de las instituciones siguientes: Organizaciones Profesionales o Interprofesionales, Cámara Oficial de Comercio e Industria, el Instituto de la Pequeña y Mediana Empresa Industrial (IMPI), en Madrid, o bien a través de la Delegación provincial de Industria y Energía de Burgos.

JESUS GAYOSO ALVAREZ
Delegado provincial del Ministerio de Industria y Energía.

EN ALTA FIDELIDAD
PIONEER®
si busca lo mejor
Puera
cadenas
HI-FI ~ PIONEER
desde 54.000 pts.
Plaza Mayor, 33

OPOSICIONES
AUXILIARES DE MINISTERIOS MILITARES
548 PLAZAS
INSTANCIAS HASTA EL 15 DE MARZO
PREPARACION COMPLETA EN:
ACADEMIA CENTRO
LAIN CALVO, 4, 2.º

Félix Pérez y Pérez, aspirante al Senado como independiente por Coalición Democrática, expone su programa de apoyo a la juventud

PROGRAMA YA EN MARCHA EN BASE A MIS RUEGOS AL GOBIERNO —NO PROMESAS—. ESTE ES MI RENDIMIENTO DE CUENTAS ANTE LA JUVENTUD Y LA FAMILIA BURGALESA QUE ME CONFIARON SU VOTO.

Nuestra juventud está en crisis, desfasada y en muchos casos irritada con la familia y la propia sociedad. Al joven de hoy, hay que entenderle desde una precocidad conseguida por mejor alimentación, salud, educación y cultura que le sitúa cuatro años por encima de su edad cronológica. Un joven de 15 años piensa hoy como uno de 20 de hace 25 años.

En definitiva, el problema de la juventud hay que situarle con realismo y profunda comprensión dando al joven la libertad que necesita en base a una madurez educativa que le permita ejercer la misma con provecho y sin riesgo.

El apoyo a la juventud lo sintetizo en los siguientes puntos:

1.º — **Que se cumpla el principio de igualdad de oportunidades en educación:** Jardín de infancia, preescolar, en el medio rural en los barrios deprimidos de la capital: Gamonal San Pedro de la Fuente, Capiscol, Barriada Yagüe, etc., si queremos ser consecuentes con su significado.

2.º — Que se oriente al niño desde el nivel de Enseñanza General Básica sobre los cauces posibles para incorporarse a la sociedad a través de una formación.

Es urgente crear centros de orientación a la juventud y a las familias sobre el porvenir de los hijos mediante un **servicio nacional** a tal efecto representado en todos los centros, empezando por E.G.B. A este respecto hemos presentado un ruego al Gobierno solicitando la creación de este servicio a nuestro entender urgente y necesario.

3.º — Es también urgente promover el servicio **Universidad-Empresa** (mundo laboral) que significa conexión de planes de estudio al servicio del estudiante que al mismo tiempo trabaja para que se cumpla el principio que establecieron los estudiantes franceses en la revolución —Mayo 1968— "primer puesto de trabajo, acomodación a media que se progresa en los estudios, y retribución por consiguiente progresiva".

La empresa que acoge a estudiantes mediante contratos laborales para la promoción —enseñanza para la productividad— percibe estímulos estatales y actúa no ocupando puestos de trabajo si no generando otros nuevos que nacen para jóvenes que desde los mismos tienen la oportunidad de experimentar su vocación, se perfeccionan cada día y ascienden en la empresa dinamizando sus producciones que según las estadísticas aumentan notablemente.

4.º — **Urge un plan nacional** para promocionar el **primer empleo de la juventud** a fin de que nuestros estudiosos puedan encontrar garantía de integración en la sociedad mediante un puesto digno y adecuadamente retribuido a través de la formación profesional (que hay que dignificar) o de una carrera técnica universitaria, etc.

A este respecto tenemos presentado un ruego al Gobierno sobre "primer empleo para la juventud - problema urgente—".

5.º — El servicio militar de nuestra juventud después de haber obtenido una titulación es tema urgente y a este efecto hemos presentado otro ruego al Gobierno sobre "a fin de que se exima o reduzca el servicio militar de quienes organizadamente colaboren en programas de desarrollo a países extranieros"

Se basa en que en muchos países desarrollados a los jóvenes que poseen una titulación: formación profesional técnica o universitaria, disfruten de la posibilidad de que cuando se integran en equipos oficiales de la nación para promover el desarrollo de otros países, el tiempo que prestan servicios en tal actividad, es considerado como servicio a la Patria y en parte reducido el tiempo dedicado a tal efecto.

Es obvio que hoy no existe colonialismo por imposición de la fuerza si no que la influencia se ejerce por la prevalencia de la ciencia y de la técnica. Los jóvenes que ejercen en referidos planes de desarrollo con frecuencia arraigan en aquellos países, promocionan los mercados de exportación y llevan el prestigio y el buen nombre de su Patria transformando este servicio en algo que verdaderamente es útil para ellos y la nación.

6.º — Otros ruegos por mí formulados en beneficio de la juventud de los que es de esperar respuestas satisfactorias son los siguientes:

"Sobre colegios universitarios y nuevos centros docentes".
"En relación con la educación preescolar".
"En relación con la formación profesional".
"Para que se estudie un Plan Nacional de cultura".
"Para que se creen club deportivos universitarios"
"En relación con el servicio militar de los estudiantes".
"En relación con la creación de puestos escolares para formación profesional y Enseñanza Media".
"En relación con la participación estudiantil en las tareas académicas".
"Para que se establezca un Plan Nacional de Educación Especial"
"En relación con la política educativa sobre escolarización".
"En relación a la creación de Escuelas Universitarias de Educación Especial"
"Para que se establezca una legislación especial para Centros de educación de Minusválidos".
"Para que se creen en las provincias Patronatos para la creación de guarderías infantiles".
"Para que se desarrolle la Ley General de Educación, estableciendo un sistema de Educación Especial para superdotados".
"En relación con los efectos del primer ciclo universitario".
"En relación con los centros de Bachillerato y Formación Profesional existentes en el medio rural".
"Política para la creación del primer puesto de trabajo del joven".
"En relación con un reglamento especial de transporte escolar".
"En relación con la promulgación de una Ley de Educación Especial".
"Desarrollo de la colaboración Universidad-Empresa nueva proyección para el estudiante".
"Formación Profesional Superior Permanente".
"Desarrollo de enseñanza de primer curso de Medicina en el Colegio Universitario adscrito a Burgos"
"Sobre el Colegio Universitario de Burgos"
"Sobre creación de Escuelas Universitarias de Fisioterapéutica".
"Para que se creen en las provincias patronatos para guarderías infantiles".
"Sobre incremento de la Plantilla del Cuerpo de Profesores Numerarios de Escuelas de Maestría Industrial"
"Sobre habilitación de Centros para actividades culturales en grandes ciudades y núcleos urbanos".
"Sobre Formación Profesional Superior Permanente"

HAZ VALER TU VOTO —— VOTA A LA EFICACIA
VOTA A FELIX PEREZ Y PEREZ

(Remitido)

M.E.C.D. 2017

Entra en la recta final la campaña de U. C. D. en las elecciones generales

Detallado informe sobre las obras realizadas en los planes provinciales de 1979

Favorable acogida de la Sierra burgalesa a los candidatos de este partido

La campaña de las elecciones generales entra en la recta final de cara al 27 de Febrero, jornada última de los mítines, actos y contactos personales de todos los partidos políticos y coaliciones. Este fin de semana no supone u nreposo para los candidatos presentados por Burgos en Unión de Centro Democrático. Pese al temporal de nieve y frío que azota toda la provincia, el equipo de hombres de UCD sigue su periplo por la geografía burgalesa, que no es otra cosa que estrechar las relaciones entre los hombres del medio rural y los aspirantes a conseguir unos puestos en el futuro Parlamento para seguir sirviendo a la democracia y a la provincia burgalesa.

Atrás ha quedado el esfuerzo de candidatos y afiliados y colaboradores en los últimos diez días para orientar a las gentes de nuestros pueblos ante el término del plazo legal de las candidautras de las elecciones municipales. Prácticamente toda la provincia está cubierta en sus listas por personas presentadas por el partido centrista que han recibido la mejor acogida en sus respectivas localidades, habida cuenta que el cuerpo electoral sabe sirven a un programa claro, coherente y que está dentro de las esencias seculares del pueblo español y burgalés.

Superada esa etapa de preparación de las elecciones municipales, ahora entran en la recta final de las generales y prosigue el caminar de los hombres de UCD por todas las rutas burgalesas que conducen al conocimiento de ilusiones, esperanzas inquietudes y deseos de nuestros hombres del medio rural.

La Sierra burgalesa ha sido testigo de los últimos mítines celebrados por Unión de Centro Democrático. Vilviestre del Pinar y Quintanar de la Sierra han recibido con entusiasmo a estos candidatos. Buena asistencia de público a los mítines, pese a las inclemencias del tiempo y un calor en las intervenciones y un calor en el coloquio que es siempre lo más sustancial, pues nada puede ser más positivo y útil para un aspirante al Parlamento de conocer directamente, de viva voz lo que piensan los hombres del pueblo que han de emitir su voto y saben de problemas, proyectos e iniciativas no resueltas y de cuanto más importa e interesa ahora al mundo del campo castellano y burgalés. Por ello, lejos de grandes pláticas y arengas políticas, dentro del sentido práctico que brinda el programa de este partido, han hablado los candidatos de política, también de cuanto se ha hecho y no ha sido posible, pero igualmente de cuanto se ha hecho tangible realidad y de donde nace con propiedad el slogan de «U.C.D. cumple».

Una de las cuestiones abordadas en los últimos mítines ha sido el plan de obras provinciales, en cuyos objetivos desde la Comisión de Gobierno y de Cooperación de las Corporaciones Locales se ha impulsado por los parlamentarios de la anterior legislatura pertenecientes a este partido de Centro y las cifras de las realizaciones concretas hablan de eficacia sin establecer comparación o grandes disquisiciones ideológicos que no está en el deseo del pueblo. «Obras son amores...», dice el refrán y esto es lo que se demuestra en una estadística que se ha manejado en los últimos actos y contactos de los candidatos de Unión de Centro Democrático.

Las inversiones del Plan Provincial de Obras y Servicios que se llevó a cabo en 1978 y en cuya consecución UCD tuvo una participación significada, como es obvio demostrar, ascendieron a 378 millones de pesetas en la provincia de Burgos que permitieron ejecutar siete obras de abastecimientos de aguas y doce de saneamiento y de instalación de depuradoras; doce proyectos de vías provinciales y municipales, seis de electrificación rural y veintidós de urbanización y pavimentación. En los pueblos donde se han llevado a cabo estas obras, los asistentes a los mítines expresaron su gratitud y, sobre todo, la ratificación de unos programas de atenciones a los pueblos claramente eficaces. Cincuenta y dos millones se gastaron en esos abastecimientos, casi 30 en los saneamientos e instalación de depuradoras; más de sesenta y seis en las vías provinciales y municipales y ciento cinco en electrificación rural. No estuvieron ausentes los temas agropecuarios y más de veintiséis millones se gastaron en estas instalaciones y sesenta en pavimentaciones.

Los créditos concedidos superaron los cien millones de pesetas, aportación decisiva para poder poner en marcha estas necesidades del último año en Burgos.

Por supuesto, no todo esto fue obra de UCD, pero es evidente que impulsó proyectos, gestionó ayudas, asesoró iniciativas y buscó soluciones a muchos de los problemas de nuestros pueblos. Esto nadie podrá negarlo.

En los mítines de la zona serrana, como es costumbre, el representante legal de la candidatura, don Angel González Marrón presentó a los aspirantes al Congreso y al Senado, haciendo un perfil humano y político de cada uno de ellos. Habló de los señores Reol Tejada, González García, Del Valle y Santos de Quevedo como aspirantes a diputados y de los señores Carazo Carnicero, García-Verdugo y Candón y Losa Quintano como aspirantes al Senado por UCD, destacando en cada uno de ellos su interés y dedicación a la Sanidad, a la Cultura y a los temas provinciales y, en concreto mirandeses el último.

Las charlas centradas en los programas del partido y en los problemas burgaleses fueron dictadas por los señores Carazo Carnicero, Losa Quintano y González García en Vilviestre y en Quintanar de la Sierra por los señores Reol Tejada, acuciado de preguntas sobre los temas de la región castellano-leonesa y García-Verdugo por los aspectos políticos y culturales.

Como siempre, terminó el coloquio con la convicción de los asistentes de que todo no se habrá conseguido, pero que España tiene en lo político unas bases ciertas de democracia y entendimiento y en lo provincial, hay un programa posible que hacer realidad en los próximos años.

Anoche, Aranda de Duero fue escenario de uno de los más importantes actos de la campaña de UCD y de ello les informaremos en futuras referencias. — R.

SUBVENCIONES A VARIAS GUARDERIAS BURGALESAS

El Fondo Nacional de Asistencia Social ha concedido las siguientes subvenciones, con destino a Guarderías Inufantiles de esta provincia, a los fines de atención a la primera infancia:

— Guardería Infantil Shanty	300.000	Ptas.
— Guardería Infantil La Presentación ...	95.000	»
— Guadería Infantil Las Huelgas	280.000	»
— Guardería Infantil Myriam	215.000	»
— Guardería Infantil La Visitación de Nuestra Señora	90.000	»
— Guardería Infantil San José Obrero, de Miranda de Ebro	50.000	»
— Guardería Infantil de Nuestra Señora de La Asunción	95.000	»
— Guardería Infantil Institución San José	265.000	»
— Guardería Infantil «La Majari»	145.000	»
— Guardería Infantil San José (Benedictinas)	260.000	»

IMPORTANTE EMPRESA DE AMBITO INTERNACIONAL

BUSCA PERSONAL AMBOS SEXOS

Para su nueva delegación en BURGOS

EXIGIMOS:

— Buena presencia y don de gentes
— Cultura a nivel medio.
— Grandes ambiciones.

OFRECEMOS:

— Amplias remuneraciones según valía. Mínimo 30.000 pesetas (comisiones).
— Formación exhaustiva como vendedor a cargo de la Empresa.
— Grato ambiente de trabajo.

INTERESADOS, presentarse los días 19 y 20 en el Hotel CONDESTABLE, de 11 a 2 y de 4 a 7. Atenderá el SR. IGLESIAS

Senadores por BURGOS

D. Pedro Carazo Carnicero

D. José Manuel García-Verdugo Candón

D. Mariano Losa Quintana

VOTA UCD

UNION DE CENTRO DEMOCRATICO

M.E.C.D. 2017

"Levantaremos
barreras insuperables
frente al revanchismo
o los deseos de depuración..."

(Adolfo Suárez, 1977)

Dicho y hecho.

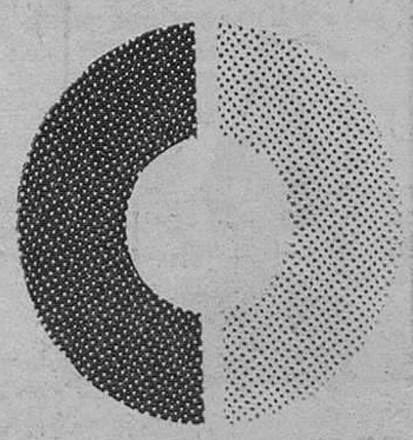

UCD cumple.

UNION DE **CENTRO** DEMOCRATICO

M.E.C.D. 2017

Conclusiones de las I Jornadas de Asistencia Psiquiátrica de Castilla y León

Un momento de las I Jornadas de Asistencia Psiquiátrica, celebradas ayer en nuestra ciudad. (Foto FEDE)

Como ya anunciamos, ayer se celebraron en nuestra ciudad las I Jornadas de Asistencia Psiquiátrica de Castilla y León que, además de alcanzar el éxito que se pretendía dentro de su normal desarrollo y de acuerdo en todo con el programa, se llegó a las conclusiones siguientes:

1. — Creación de una comisión responsable y activa a base de uno o dos representantes de cada provincia.

2. — Realización de nuevas reuniones en primavera en Valladolid
Otoño, en Palencia.
Invierno en Salamanca.

3. — Secretaría técnica coordinadora.
Soria, Zamora y Segovia, carta para que se reúnan y nombren representante.
Palencia del Riego.
Carta a todos para representante.
Para reunión voto de confianza.

4. — En Valladolid se presenta el ante-proyecto de estatuto de la Sociedad En la reunión de los dos formados de Castilla y León.

5. — Cada provincia comunicará el nombre de sus representantes antes del 30 de Marzo de este año.

En caso contrario la comisión de Valladolid, nombrará un representante en cada provincia a efectos de comunicación.

La XV Campaña contra el Hambre en el Mundo continúa esperando tus donativos La cancelación de cuentas se realizará el 30 del próximo Abril, fecha en la que se comienza una nueva Campaña.

NOTICIAS FILATELICAS DE LA «EXFILNA 79»

Como nuestros lectores conocen, S. M. el Rey don Juan Carlos I ha aceptado ostentar la Presidencia de la «Exfilna 79, cuyo acontecimiento nacional tendrá lugar en nuestra ciudad en el próximo mes de Junio, hecho que constituye para la organización motivo de orgullo y satisfacción y que obliga, sin duda, a un esfuerzo de superación constante Precisamente en el recientemente publicado programa Oficial de Emisiones Filatélicas, no se han incluído los tres valores de la serie básica con la efigie del Rey, por ser de uso general y de tirada ilimitada, con valores de 50, 100 y 200 pesetas y que se pondrá en circulación, al parecer, en fechas coincidentes con nuestra «Exfilna 79»

El sello conmemorativo de la Constitución, puesto en circulación el 29 de Diciembre último, coincidiendo con la publicación en el Boletín Oficial del Estado del texto aprobado en el referéndum, fue vendido bastantes días antes en numerosas administraciones de Correos y en algunas expendidurías de Tabacalera, circulando profusamente antes de la fecha oficial de emisión, según datos que recogemos de «R. Filatélica».

Precisamente dicho medio informativo indica que según afirma el presidente de la Asociación Española para la Defensa del Pequeño Accionista (ASEPA), cien pesetas de 1974, invertidas en la Bolsa, valen hoy únicamente veinte; en cambio, ese mismo dinero, en idéntico año, invertido en tres series de personajes españoles, se ha convertido en estas fechas, según el Catálogo Edifil 1979 en 855 pesetas. Aproximadamente y si se hubieran adquirido a su valor facial cinco series del II Grupo de Uniformes militares, en la actualidad su cotización alcanza las 1.850 pesetas Aún sin deseos de lucro, como debe tener en cuenta todo buen filatelista, se demuestra la conveniencia, indudable y beneficiosa, de coleccionar sellos de Correos.

¿Sabía Vd. que si un coleccionista español obtiene en el extranjero algún trofeo, a su recepción deberá pagar derechos de Aduana? Este es el premio con que se recompensa por parte de la Administración española al coleccionista que, concurriendo a certámenes extranjeros, ha dejado bien alto nuestro pabellón.

¿Sabe Vd. el significado de la sigla FECLESOFI? Se trata de la «Federación Castellano-Leonesa de Sociedades Filatélicas», la cual está constituída por los Grupos Filatélicos de Aranda de Duero, Burgos, León, Miranda de Ebro, Palencia, Salamanca, Valladolid y Zamora y que quedó constituída el pasado año.

El año en curso, por decisión de las Naciones Unidas se reconoce mundialmente como Año Internacional del Niño. Con este motivo se celebrarán gran número de exposiciones y certámenes dedicados a exaltar esta efemérides, debiendo destacar la Exposición Prejuvenia 79 que tendrá lugar en la vecina ciudad de Palencia. Con el mismo lema tendrá lugar otra exposición en León, del 27 de Abril al 1 de Mayo y que será organizada por la Sociedad Filatélica leonesa, que por cierto preside don Angel Sánchez Aurolo, socio número 1 del Círculo Filatélico y Numismático de Burgos.

IV BIENAL INTERNACIONAL DEL SONIDO

Organizado por la Bienal Internacional del Sonido, en colaboración con el Instituto de Ciencias de la Educación, del 15 al 22 de Abril, se celebrará en Valladolid un Simposio sobre «El sonido y el niño»

Cuantas personas estén interesadas en participar, podrán informarse debidamente a través de la Delegación provincial de Cultura.

Ciclo de cine documental de «Montaña y esquí»

El pasado día 15 dio comienzo el ciclo de proyecciones cinematográficas que sobre temas de montaña y esquí ha organizado esta Sociedad, abriendo el fuego con unos bellos documentales gentilmente cedidos por la Embajada del Canadá, que fueron muy del agrado del público asistente.

Siguiendo con el programa establecido, el próximo lunes día 19 continuarán proyectándose documentales del Canadá para oroseguir durante los días 21 con Francia, el 22 con Alemania, el 26 con Sulza, el 28 con Noruega para finalizar el día 2 de Marzo con Suecia.

Estas proyecciones que darán comienzo a las 7,45 de la tarde se integran dentro de la Campaña deportiva «eportes para todos» en su faceta divulgativa establecida para nuestra provincia por la Delegación provincial de Deportes, estando asimismo patrocinadas por la Caja de Ahorros del Círculo Católico de Obreros en cuyo salón «Aula Espolón» se celebrarán las citadas proyecciones.

Acto de presentación del «Homenaje a Antonio Machado»

Mañana lunes tendrá lugar en el salón de actos del Instituto de Enseñanza Media «Cardenal López de Mendoza», el acto de inauguración de la Primera Exposición de Dibujos y Pinturas en torno a la figura de Antonio Machado, como preámbulo a la semana de homenaje a este poeta andaluz-castellano, que como ya informamos es el primero que se celebra en la ciudad de Burgos

El acto estará presidido por el director del mencionado Instituto que hará la presentación del homenaje que se va a llevar a cabo en la semana entrante, así como la del programa de actos que se celebrarán.

A este acto de presentación asistirá todo el claustro de profesores del Centro, así como diversas personalidades relevantes en el mundo de la Cultura de esta provincia y relacionadas con la órbita literaria de Antonio Machado.

Al final de la recepción se servirá a los asistentes una copa de vino español.

ASOCIACION PROVINCIAL DE AMAS DE CASA

«Coloquio sobre acciones sociales»

Preocupadas por ciertas obras de Acción Social que dicen se están llevando a cabo en nuestra ciudad y viendo la conveniencia de su difusión e incluso de nuestra colaboración hemos invitado a don Valentín Niño, presidente de la Cruz Roja en Burgos a que dirija el coloquio que dirigirá sobre este tema y que tendrá lugar el próximo lunes día 19 a las 4,30 en nuestro domicilio social calle Vitoria número 19, cuarto, izquierda.

Se tratarán los siguientes puntos.

Carencia total a la ayuda a un sector de la población.

Servicios para la tercera edad.

Servicios para la juventud.

Asistencia Sanitaria.

Se invita a cuantas personas interesadas o necesitadas de algún servicio, deseen acudir.

Hay guardería.

REPRESENTANTE

PARA LABORATORIO FARMACEUTICO

en régimen compartido con actual ocupación y que disponga de tiempo libre para la Visita Médica. Productos originales en expansión. Rigurosa reserva. Escribir al Núm. 9.849 de ROLDOS ANUNCIOS Vergara, 10 — Barcelona 2

REFLEXIONES SOBRE TRES TEXTOS LEGALES

— NUEVO SISTEMA DE RETENCIONES POR EL I.R.P.F.
— REGIMEN DE ESTIMACION OBJETIVA SINGULAR.
— NUEVO IMPUESTO DE SOCIEDADES.

Dirigido: por:

D. JOSE LUIS DIEZ HEPPE
Subdelegado de Inspección de Vizcaya

D. RUFINO SARMIENTO CASTAÑON
Inspector Financiero y Tributario

DIA: 20 DE FEBRERO DE 1979
HORA: 19 HORAS

LOCAL: Salón de Actos de la Caja de Ahorros del Círculo Católico de Obreros. Plaza de la Cruzada. BURGOS.

ENTRADA LIBRE

ASOCIACION PARA EL PROGRESO DE LA DIRECCION

con el patrocinio de la

CAMARA OFICIAL DE COMERCIO E INDUSTRIA DE BURGOS

Pier Augé

PONE A SU DISPOSICION
UNA DE SUS
ESTETICISTAS DIPLOMADAS,
QUE LE ACONSEJARA
SOBRE EL CUIDADO ADECUADO
DE SU ROSTRO
EN ESPECIAL
AZNE, ROJECES Y ARRUGAS

DURANTE LA SEMANA DEL
19 AL 24 DE FEBRERO EN:

ALOYA - PALOMA

María Teresa Romajaro

PALOMA, 1 TELEFONO: 20 52 49

M.E.C.D. 2017

crónica política semanal

LAS ULTIMAS ENCUESTAS ANTE LAS ELECCIONES REVELAN UN ESTRECHO EMPATE ENTRE LOS DOS PARTIDOS MAYORITARIOS. — TODOS CONTRA U.C.D. — ALTO COSTE SOCIAL DE LA FRAGMENTACION DEL VOTO.

Madrid (Crónica política de la agencia «Logos», por F.L. de Pablo). —

Los votos, como la flor de los almendros, tiritan en los bolsillos de los electores. Las últimas encuestas de los partidos revelan un estrecho empate entre los dos mayoritarios. Ambos van a redoblar los esfuerzos por decidir a ese alto volumen de abstencionistas que amenazan con dar un vuelco a la Historia de este país. Esperemos que utilicen el juego limpio y no agríen la campaña.

Como no han logrado interesar al personal en la primera semana electoral los gabinetes informativos y de marketing preparan fórmulas que guardan secretamente para despiegar en esta última semana de campaña. Los programas se «venden» poco, porque la gente que no está comprometida, no los lee. Pese al esfuerzo en vallas, carteles y remitidos publicitarios en los periódicos, los análisis de los expertos revelan que esos procedimientos tienen escaso reultado. Cada vez va menos gente a los mítines, aunque los candidatos perseveran en tragar kilómetros, ateridos por el frío y la lluvia y ojerosos por la falta de sueño.

TODOS CONTRA UCD

UCD es el partido más atacado por todos. Los candidatos del partido del Gobierno están pasando al contraataque. Más que descalificar a sus adversarios, en esta última fase de la campaña van a poner el acento en una mejor difusión de su programa y del modelo de sociedad que UCD propone.

Apoyado por «sologans» en la Radio privada y la comparecencia de Adolfo Suárez en la Televisión, UCD va a concretar sus opciones inmediatas de Gobierno mediante viñetas que se publicarán en los boletines publicitarios que insertan en la Prensa. Los técnicos del marketing electoral centrista confían en fijar la atención del electorado en los puntos básicos del programa. Con breves mensajes, casi en forma de slogans, van a utilizar la fuerza de la imagen impresa para explicar de un modo concreto cómo va a resolver el Gobierno, si le confirman el poder, los problemas prioritarios del paro, la inflación, las alzas de precios, el terrorismo, la seguridad ciudadana, la libertad de educación y de empresa y tantas otras preocupaciones que mantienen a los indecisos absortos y confusos sobre la opción a votar.

El PSOE ya viene utilizando este sistema de píldoras programáticas apoyadas por imágenes. El teléfono se emplea como procedimiento masivo de comunicación directa con los electores. Los dos partidos favoritos rivalizan en dar facilidades a los electores más perezosos para el día de la votación. El PSOE va a tratar de demostrar lo que UCD no cumplió y, como el viernes hizo Felipe en TVE., personalizará los días que restan de campaña en un duelo entre Suárez y Felipe.

Ambos partidos confían sobre todo en la capacidad de persuasión de sus líderes en los últimos espacios de TVE.

ALTO COSTE SOCIAL DE LA FRAGMENTACION DEL VOTO

UCD y PSOE esperan que, como el 15-J. en los últimos días de campaña el voto se agrupe solidariamente en torno a sus respectivas ofertas. Sería lo más útil para el país. La fragmentación del voto habría esterilizado estas elecciones, y elevaría su ya numeroso coste social y político. Sin embargo, por ahora la impresión de los analistas es que si el voto se fragmenta más que el 15-J serán muy difíciles las posteriores coaliciones parlamentarias. UCD y PSOE niegan mutuamente que estén dispuestos a gobernar en coalición. El PCE persiste en la idea del Gobierno de cooperación y, reclama el voto socialista. Teme que una estrecha victoria centrista le impulse a coaligarse con la C.D. Esta confía en obtener escaños suficientes para asumir el papel arbitral que el PCE ha lugado durante las constituyentes. De este modo podría obligar a UCD a una coalición, bajo la amenaza de ofrecer sus escaños al PSOE. Incluso pide el voto para el PSOE antes que para UCD.

UCD PRIMERO EN TENDENCIA DE VOTO

A pesar de todo, el partido del Gobierno mantiene la moral de victoria y muchos de los que le atacan temen que acabe barriendo a todos. La última encuesta elaborada para UCD los días 12 y 13 de Febrero revelan que UCD y PSOE están empatados a nivel nacional con un veinte por ciento del electorado cada uno, aunque los socialistas dicen aue van por delante con un 35 por ciento de la intención de voto, según su encuesta Según los sondeos de UCD, siguen el PCE con el 7 por ciento CD, con el 4 y otro tanto los demás partidos y coaliciones. Los indecisos suponen el 33 por ciento y el 12 por ciento los que aseguran que no votarán.

La Secretaría de Información de la campaña electoral de UCD señala que su encuesta, realizada entre más de 17.000 personas, revela que la primera semana de campaña no ha contribuído a clarificar las ideas de los electores, «especialmente entre los creyentes» católicos que, pese a los comunicados episcopales y empresariales, son los que más engrosan el porcentaje de indecisos

Según los mismas fuentes, la intención de fidelidad de voto se distribuye así: el 72 por ciento de los que el 15-J., votaron a UCD, aseguran que volverán a confiarle su voto; el 69 por ciento al PCE; el 58 por ciento al PSOE y el 47 por ciento de los que votaron a AP, votarán a CD. Se observa un leve corrimiento de los votos socialistas hacia el PCE. En el País Vasco el porcentaje de indecisos y abstencionistas es muy elevado, y las intenciones de voto con respecto a todos los partidos, más baja que el 15-J. En Cataluña UCD pisa los talones al PSOE-PSC; baja Convergencia y sube el PSUC.

En cualquier caso las intenciones de voto a favor de los dos partidos favoritos son superiores a las que tenían en la segunda semana de campaña del 15-J., lo que obliga a UCD y PSOE a concentrar sus esfuerzos en reducir la abstención y convencer a los indecisos. La batalla por arañar votos en las grandes concentraciones urbanas, sobre todo en Madrid, Barcelona y el País Vasco será decisiva. El tiempo que haga el día 1 está siendo estudiado por los meteorólogos para preparar dispositivos gratuitos de traslado de electores a los Colegios electorales.

REGALAMOS UN PISO
Y 100 PREMIOS
PARA EL HOGAR

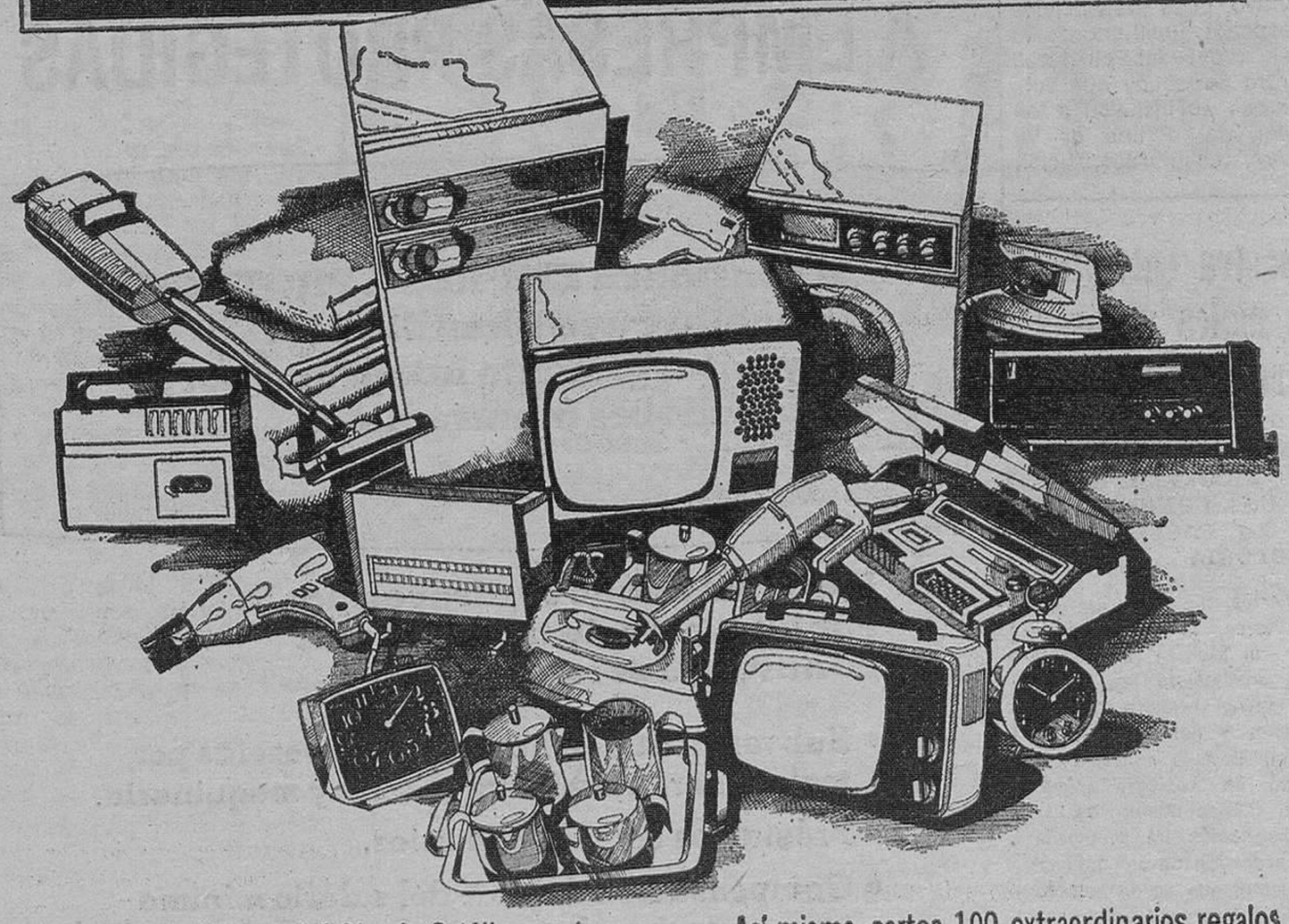

La Caja de Ahorros del Círculo Católico, sortea entre sus clientes un magnífico piso, situado en la calle José María de la Puente, nº 8, 3º dcha. de Burgos, compuesto de amplio vestíbulo, cinco habitaciones, cocina, dos baños, armarios empotrados, terraza, calefacción central y ascensor descensor.

RECOJA SUS BOLETOS

Así mismo, sortea 100 extraordinarios regalos para el hogar: televisores color, lavavajillas, lavadoras, frigoríficos, tocadiscos, aspiradores, televisores portátiles, etc. Infórmese en cualquiera de nuestras oficinas, sobre las bases de participación en este extraordinario sorteo.

CIRCULO

CAJA DE AHORROS
DEL CIRCULO CATOLICO

M.E.C.D. 2017

La presentación de candidaturas en las elecciones municipales

Se conocen todos los datos referidos a la provincia, con excepción de Villarcayo

UCD es la que mayor número de candidaturas ha formalizado, seguida por el PSOE

A las 24 horas del pasado viernes, día 16, finalizó el plazo habilitado para presentación de candidaturas que habrán de optar a las elecciones municipales.

Dada la complejidad de nuestra provincia, por su gran fragmentación de núcleos murales, resulta difícil hacer una rápida recopilación de la totalidad de candidaturas presentadas. No obstante, según datos que hemos podido recoger en fuentes oficiosas, las tramitadas a escala provincial por los cuatro partidos que tuvieron representación parlamentaria en la anterior legislatura, es como sigue:

MUNICIPIOS DE MAS DE 20.000 HABITANTES

(Burgos, Aranda y Miranda).

U. C. D., 3; PSOE, 3; PCE, 3 y Coalición Democrática, 1 (Burgos).

MUNICIPIOS ENTRE 250 Y 20.000 HABITANTES

U. C. D., 94; PSOE, 35; PCE., 3 y Coalición Democrática, 15.

MUNICIPIOS CON MENOS DE 250 HABITANTES

U. C. D., 133; PSOE, 20; PCE., 0; Coalición Democrática, 8.

RESUMEN

En definitiva, el resumen de candidatos presentados por los indicados partidos en la provincia se establece así:

U. C. D., 1.479; PSOE, 442; C. D., 207; P. C. E., 118.

Estas cifras las recogemos únicamente a título informativo, pues las oficiales corresponde facilitarlas a la Junta Provincial electoral. Por otra parte hay que subrayar que no incluyen a los pueblos del partido de Villarcayo, cuya recopilación de datos se ha visto seriamente perturbada en el día de ayer por el temporal de nieves desarrollado y que han determinado la incomunicación de algunas localidades de aquella demarcación.

REUNION DE OBISPOS SUFRAGANEOS

Ayer, el arzobispo metropolitano Dr. don Segundo García de Sierra y Méndez presidió en el palacio episcopal una reunión de obispos sufragáneos, acudiendo los de Palencia y Osma Soria monseñores Castellanos y Cardenal, respectivamente, no asistiendo el de Vitoria por encontrarse de viaje en Roma. El obispo auxiliar y administrador apostólico de Bilbao excusó su asistencia.

Los Prelados participantes en la reunión trataron asuntos propios de su competencia.

CONTINUA ABIERTA LA CAMPAÑA CONTRA EL HAMBRE

«Compartir es vivir»

Un año más, las mujeres de Acción Católica están llevando a cabo la Campaña contra el hambre en el Mundo. Este año, con el lema "Compartir es vivir".

El pasado año, gracias a la recaudación obtenida se pudieron realizar 436 proyectos en 43 países diferentes, con una media de diez pesetas por español. Para el presente año esperan 474 proyectos que exigirán la suma de 440 millones de pesetas. Si cada español doblara su contribución a la Campaña, nadie se empobrecería y se podrían duplicar también los proyectos.

Nuestra ayuda es necesaria y urgente. Estadísticas recientes dicen que en los últimos cinco años ha habido en la India 320 000 suicidios, como consecuencias del hambre, y cada año aumenta la cifra.

Acudamos en su ayuda, pero acudamos pronto, porque mañana será demasiado tarde para muchos de ellos. No les hagamos esperar. No hagamos esperar a Ganda, India, que, para alimentar a su familia tuvo que vender a su hija de diez años por el equivalente de 350 pesetas; ni hagamos esperar a los 765.000 niños de Sudamérica que morirán víctimas del hambre si no logramos mejorar sus condiciones de vida.

La presente campaña no ha terminado, continúa abierta. Cuantas personas deseen contribuir con sus donativos pueden hacerlo en las cuentas abiertas en todas las Entidades bancarias de Burgos y también en el domicilio de la Acción Católica, calle San Cosme, número dos, sexto piso, derecha, todos los miércoles, de cinco y media a siete y media.

El Comité provincial de la Campaña contra el hambre quiere agradecer desde estas líneas, la colaboración prestada por las autoridades, entidades, empresas, colegios, Prensa y Radio, niños, jóvenes y adultos, que tan generosamente han contribuido y colaborado en dicha campaña. Son muchas las ayudas prestadas; económicas, materiales y morales. Para todos nuestra gratitud por tanta generosidad. Hemos recibido muchas cartas animándonos a trabajar en tan magna obra, pero nos ha llamado especialmente la atención las cartas que de una manera espontánea nos han enviado los niños. Están llenas de amor y de entusiasmo. Gracias, muchísimas gracias a todos.

Para cuantos han colaborado en esta Campaña y para aquellos que deseen colaborar, vayan estas estrofas:

Yo deseo pasar por este Mundo
compartiendo lo que tengo con mi hermano,
dar mi pan, ayudar y dar la mano
a quien tenga salud y al moribundo.
¡Ay! qué bello es compartir con quien no tiene
y saber que es Jesús quien lo recibe,
quien anima, quien aplaude, quien escribe...
y quien premia también cuando conviene.
Pues Tú lo quieres, Jesús, que compartamos,
aquí nos tienes, Señor, en tu provecho;
ara, riega y siembra este barbecho
y ponlo a producir mientras vivamos.
Danos, Señor, como Tú has dado
muchas ganas de dar a los demás;
dar amor, dar luz y dar la paz,
darlo todo al que está necesitado.
¡Oh Jesús! de los niños gran amigo,
que has querido destacarles tantas veces,
haznos niños para amarte cual mereces
y acompáñanos a andar nuestro camino.

M.ª DEL CARMEN PALACIOS DE LUERA
(Presidenta Diocesana de Mujeres de Acción Católica)

COALICION DEMOCRATICA

Osorio - Fraga - Areilza

DOMINGO, DIA 18: A las 12,30

CINE CONSULADO

CHARLA - COLOQUIO
PRESENTACION DEL PROGRAMA ELECTORAL DE COALICION DEMOCRATICA a cargo de:

D. ALFONSO OSORIO

Y

D. JOSE M.ª ORTI BORDAS

A las 3 de la tarde
COMIDA - COLOQUIO en

HOTEL CONDESTABLE

(Plazas limitadas) Las invitaciones podrán recogerse en: GENERAL MOLA, 28, 2.º Dcha. Tf. 20-26-49

«Nuestra Catedral, sus males y obras en realización»

EL MARTES, DON MARCOS RICO PRONUNCIARA UNA CONFERENCIA EN LA FACULTAD DE TEOLOGIA

El martes, día 20, a las ocho de la tarde, el doctor Arquitecto, don Marcos Rico Santamaría, pronunciará una conferencia sobre «Nuestra Catedral, sus males y obras en realización» en el Aula magna de la Facultad de Teología (Martínez del Campo número 7).

La disertación irá acompañada de profusión de diapositivas.

Se espera que acuda numeroso público interesado en un tema de tantísima actualidad.

LUNAS PARABRISAS

a cualquier hora en Estépar.

Nacional y extranjero.
Llamen al Tl. 411037
TALLER
MARTINEZ PARDO

OFERTA A EMPRESAS PROTEGIDAS

Se considera EMPRESA PROTEGIDA, a aquélla cuya plantilla está mayoritariamente integrada por trabajadores minusválidos.

Las ayudas que se ofrecen por la contratación de trabajadores minusválidos son:

- Subvenciones de hasta 750.000 pesetas por trabajador, para instalaciones y maquinaria.
- Préstamos complementarios.
- Compensación del 50% del salario mínimo interprofesional.
- Asistencia técnica.
- Bonificación en las cuotas de la S. S. del 75% al 100%.

Información:

FONDO NACIONAL DE PROTECCION AL TRABAJO

Ministerio de Trabajo
Delegaciones Provinciales de Trabajo

EMPRESA LIDER DEL SECTOR DIDACTICO

Necesita

10 ASESORES AMBOS SEXOS

OFRECE:

- La formación necesaria para que los seleccionados ocupen cargos jerárquicos en la organización.
- El apoyo de un prestigioso centro de enseñanza local.
- Altas comisiones.

REQUISITOS:

- Agradable presencia.
- Facilidad de expresión.
- Nivel cultural
- Ambiciosa entrega al trabajo.

Entrevistas en: Publicidad Mapp.
Martínez del Campo, 7 bis, 2.º

Lunes, 19 y martes, 20. De 5 a 8 tarde
Atenderá: Sr. Marquina.

M.E.C.D. 2017

Fallece a los 104 años un agricultor burgalés

Demetrio Alvarez Grande, nació en Avellanosa de Muñó y hasta hace poco hizo vida normal

A los 104 años de edad, falleció, ayer, en Avellanosa de Muñó, el vecino de dicho pueblo, Demetrio Alvarez Grande, probablemente el más anciano de los habitantes de nuestra provincia. Fue confortado con los Santos Sacramentos y la bendición apostólica de Su Santidad.

Agricultor y hombre sano de cuerpo, Demetrio era una auténtica institución no sólo en Avellanosa de Muñó sino en toda la comarca, por lo que su muerte ha causado hondo sentimiento en aquella zona.

De estado viudo, padre de seis hijos, abuelo y bisabuelo, deja una numerosa descendencia este patriarca castellano, al cual Avellanosa de Muñó tributó un extraordinario homenaje de cariño con ocasión de conmemorar el centenario de su nacimiento.

Hasta hace un año, aproximadamente, Demetrio Alvarez conservó bien su estado físico y facultades intelectuales y se le veía con frecuencia en contacto con sus paisanos.

Hoy, a las once y media de la mañana, se celebrarán, en la iglesia parroquial de Avellanosa de Muñó, las honras fúnebres y el entierro que, sin duda, reunirán en el citado pueblo a muchos amigos y conocidos de este avanzado centenario burgalés cuyos restos mortales recibirán cristiana sepultura en el cementerio municipal de Avellanosa.

Descanse en paz el alma del venerable anciano y reciban sus hijos, hijos políticos, nietos, bisnietos, sobrinos y demás deudos la expresión de nuestro más sentido pésame.

Nuevas fechas para las fiestas del Pilar, de este año

Zaragoza (Logos). — La comisión Permanente del Ayuntamiento, bajo la presidencia del alcalde, señor Merino, ha decidido trasladar las fiestas del Pilar a los días 11 y 21 de Octubre para evitar que coincidan con los Congresos Internacionales Marianos y Martológico, que se celebrarán del 1.º al 12 de Octubre.

Dada la escasez de alojamientos que para esas fechas aparecen, esta resolución ha sido bien acogida por los zaragozanos que de esta forma, podrán ver cómo la ciudad no queda saturada por la celebración de varios actos importantes en las mismas fechas.

DIMITE LA JUNTA DE GOBIERNO DE DOCTORES Y LICENCIADOS DE MADRID

Perdió una votación de confianza

Madrid (Logos). — Por 123 votos de diferencia, la Junta de Gobierno de los Colegios de Doctores y Licenciados de Madrid, cuyos miembros pertenecen mayoritariamente a PCE y PSOE, se ha visto obligada a dimitir, al perder el voto de confianza solicitado en la asamblea extraordinaria, celebrada en un hotel madrileño.

Los datos concretos de la votación fueron éstos:

Total de votantes 2.653; votos en contra de la Junta 1.384; votos a favor 1.261; nulos dos y en blanco seis. El resultado de la votación fue acogido con grandes aplausos por el sector no marxista de los asistentes.

A continuación, el decano de la Junta señor Terrón, anunció la dimisión de todos los miembros de la misma y el aplazamiento de la asamblea ordinaria que se tenía que celebrar a continuación para tratar del orden del día pendiente que no se finalizó en la asamblea del pasado 28 de Enero, fecha en la que se votó mayoritariamente un voto de censura a la Junta que ha ocasionado la sesión de esta tarde.

Finalizada la asamblea, el vicedecano del Colegio, señor Lobato, manifestó a «Logos» que la Junta no tenía ninguna reserva ante el resultado de la votación.

Asimismo, se informó que la Junta informara inmediatamente de su dimisión al Consejo General de Colegios de Doctores y Licenciados, que nombrará una Junta provisional integrada po rlos colegiados de más edad, que se hará cargo de la gestión del colegio hasta las próximas elecciones, en Febrero de 1980, a no ser que el Ministerio de Educación y Ciencia en uso de las facultades que le concede el artículo 26 de la Ley de Colegios Profesionales, decida convocar nuevas elecciones para antes de la fecha indicada.

Serán 27.000 las plazas para oposiciones a EGB, BUP y F. P.

Madrid (Logos). — A un total de 27.146 asciende el número de plazas que serán convocadas la próxima semana para oposiciones a los Cuerpos de EGB, Bachillerato y Formación Profesional, han informado a "Logos" fuentes competentes.

En EGB, la cifra total de plazas es de 14.000. Diez mil de ellas serán para turno restringido, de las que ocho mil serán en propiedad y dos mil en expectativa de destino. Para el turno libre hay 4.000 plazas, de las que el diez por ciento, es decir, 400, se reservan para contratados e interinos que están afectados por la Ley de 26 de Diciembre del 70, que establece dicha reserva para los que no estaban incluídos en el Decreto-Ley de 30 de Marzo de 1977 ni en el Decreto-Ley de ampliación de plantillas de 26 de Enero de este año.

En Bachillerato, se convocarán diez mil plazas, para agregados, de las que 3.900 serán en propiedad, y 6.000 en espectativa de destino. De estas últimas, 2.100 serán de turno restringido, 3.000 de turno libre y otras mil de reserva, dentro del turno libre, para interinos y contratados por la Ley antes citada.

En Formación Profesional, las oposiciones se convocarán de la siguiente forma: para profesores numerarios de Maestría Industrial, 550 plazas en turno libre, de las que el 10 por ciento, es decir, 55 se reservan, como antes se ha indicado, para interinos y contratados, y otras 1.495, para turno restringido.

Para maestros de taller son 201 plazas las que se convocan en turno libre, de las que 20 son para reserva de plaza de contratados e interinos, y 900 en turno restringido.

DIMISION

Madrid (Efe).— Ha dimitido la Junta de Gobierno del Colegio de Doctores y Licenciados en Ciencias y Letras del distrito universitario de Madrid, tras el resultado adverso de la votación celebrada durante la Junta general extraordinaria.

Dicha Junta había sido convocada para solicitar el voto de confianza para ratificarla o no, en sus cargos, que se celebró esta tarde en un hotel madrileño y a la que asistieron unas 3.000 personas.

Ante las elecciones

ACTOS ELECTORALES PARA HOY

Hoy, domingo, día 18, los partidos políticos tienen previstos los siguientes actos electorales:

UNION NACIONAL

Presentación en Burgos, a las doce y media del mediodía, en el salón de la Casa de Cultura, en cuyo acto intervendrán don Luis de Jáudenes y los candidatos por la coalición de la derecha unida en Burgos, don Casto Pérez de Arévalo (Senado) y don Juan A. Miguel de la Villa (Congreso). A la una de la tarde, en Quintanilla Tordueles.

M. C. C-L. - O. I. C.

En Burgos y en el salón de actos del Instituto Femenino, a las doce del mediodía, en el salón del Instituto Femenino, se presentará a candidatura del Movimiento Comunista de Castilla-León - Organización de Izquierda Comunista. En el acto intervendrán don J. Vicente Villaescusa, miembro del Comité Federal del M.C.-OIC; el candidato al Senado, don Julián Camarero y la candidata al Congreso doña Raquel Alonso.

COALICION DEMOCRATICA

En Burgos, a las doce y media, en el «Cine Consulado», con la intervención de don Alfonso Osorio y don José María Ortí Bordás.

PARTIDO COMUNISTA DE ESPAÑA

En Burgos, a las doce y media, en el Colegio Nacional «Eugenio Isasi», del barrio de Los Parralillos. En Busto de Bureba y en Pampliega.

PANCAL

A las seis de la tarde, en Tardajos, Las Quintanillas y Villanueva de Argaño. En Villadiego, a las una de la tarde.

ORT

A las doce y media, en Salas de los Infantes y en Quintanar de la Sierra y a la una y media en Torresandino.

P.S.O.E.

A la una de la tarde, en Melgar de Fernamental, Briviesca, Pineda Trasmonte, Pinilla Trasmonte, Santa Cruz del Valle, Caleruega, Baños de Valdearados y Treviño.

BANCO DE VIZCAYA

Han sufrido extravío los Certificados de Depósito números 620/04065,5, 500/04303,9, 500/07826,6 615/02918,8 y 780/01929,0, extendidos a tres años, vencimientos 7.9.81, 11.11.80, 6.6.81, 1.7.81 y 13.11.81, de pesetas 50.000, 50.000, 50.000, 50.000 y 100.000 respectivamente.

Lo que se advierte al público en general para que si, en el plazo de 30 días naturales a partir de la publicación del presente anuncio, no existe reclamación alguna, se proceda a la extensión de un duplicado de los mismos, quedando anulados los originales a todos los efectos.

Burgos, 15-2,79

LOCAL IDEAL PARA BANCOS YA INSTALADO

CENTRO CALLE SANTANDER
300 METROS CUADRADOS
TELEFONO 20 01 05 — SR. GONZALEZ

P.S.O.E.

ACTOS SOCIALISTAS

DIA 18 DE FEBRERO, A LA UNA DEL MEDIODIA

— MELGAR DE FERNAMENTAL
Salón Actos Fundación
— BRIVIESCA
Escuela Teresa Arce
— PINEDA TRASMONTE
— PINILLA TRASMONTE
— SANTA CRUZ DEL VALLE
— CALERUEGA
— BAÑOS DE VALDEARADOS
— TREVIÑO

Tu voto es nuestra fuerza

VOTA P. S. O. E.

GRANDES REBAJAS

A PRECIOS MAS BAJOS

ESTA SEMANA

3.000 PRENDAS UNISEX SPORT

CALIDAD Y PLENA MODA, 390 PESETAS

COMPRE Y AHORRE EN NUESTRAS OFERTA **FEBREROHOGAR**

- JUEGOS SABANAS
- COLCHAS
- MANTAS
- CORTINAS
- ALFOMBRAS

GRAN CENTRO COMERCIAL TEXTILES **MARIN**

BURGOS • MADRID • SALAMANCA • TUDELA • VALLADOLID • ZARAGOZA

M.E.C.D. 2017

Gira electoral de Suárez por Andalucía

En Jerez, a las aclamaciones se unieron protestas

Felipe González que insiste en que el PSOE ganará tanto las elecciones generales como las municipales, profetiza «el fracaso de C.D.»

Carrillo pide a los «socialistas de Pablo Iglesias» que voten al P. C. E.

(Viene de primera página)
despedidos por parte de la multitud con algunos improperios. Algunos vehículos incluso fueron aporreados por grupos de jóvenes que también llegaron a expresarse en idéntica forma con respecto a los coches de los informadores que seguían la caravana.

Dado el retraso de media hora sobre el programa oficial de su visita al resto de la provincia, el presidente salió para Cádiz minutos después de las dos de la tarde.

EN CADIZ

Cádiz (Efe). — Pasadas las tres de la tarde, llegó hoy a esta ciudad el presidente del Gobierno y de UCD, Adolfo Suárez, en el viaje que realiza por tierras andaluzas dentro de la campaña electoral.

El presidente llegó primero al Ayuntamiento gaditano, donde fue recibido por el alcalde de la ciudad, que le impuso la insignia de oro de Cádiz.

El presidente pasó después al Colegio "Carlos Rodríguez de Valcárcel",, cuyo patio se encontraba abarrotado de militantes y simpatizantes de UCD que le tributaron un entisiasta recibimiento.

En una de las dependencias se desarrolló una rueda de Prensa en la que no fue fácil a los periodistas cumplir su labor informativa por la gran cantidad de personas que deseaban estrechar la mano de Suárez.

El señor Suárez hizo referencia a los incidentes habidos a primera hora de la tarde en Jerez, sobre los que dijo que estaban promovidos por la extrema derecha y la extrema izquierda, "ya que sabían perfectamente por dónde había de pasar" "De cualquier modo, son pequeñas incidencias que no me preocupan en absoluto".

En relación con los incidentes habidos también en Badajoz dijo el presidente del Gobierno: "Sólo diré una cosa y es que en la portada del diario "Hoy" de la capital extremeña se ve una fotografía con un grupo de alborotadores, y entre ellos uno con la bandera del PSOE".

Sobre la posibilidad de si había pensado alguna vez en ser jefe de la oposición, respondió: "Esto lo tiene que decir el pueblo español con sus votos, y si el pueblo me da sus votos para ser jefe de la oposición, el serlo tendría que decidirlo mi partido"

Un periodista le preguntó qué imagen le cuadraba más, si la de Giscard o la de Kennedy. El presidente no dudó en responder: "La de Adolfo Suárez".

En otro momento de la rueda de Prensa se le volvió a insistir sobre los incidentes a lo largo de la campaña, acerca de lo cual comentó: "No sé cómo se filtra el recorrido, pero una veintena de militantes de FN y otro de la izquierda, parecen querer unirse en esos consensos extraños".

Posteriormente, desde un pequeño estrado se dirigieron a los asistentes el primer candidato al Senado y Juan Antonio García Díez, ministro de Comercio y primer candidato por la provincia al Congreso. Finalmente habló Adolfo Suárez, quien en sus breves palabras afirmó que su partido tiene "una ideología coherente, un programa definido y, sobre todo, ilusión".

El presidente Suárez pasó después a un pequeño despacho para descansar. En ese momento llegó al colegio José María Pemán, quien departió unos momentos con el señor Suárez, que se interesó por su salud, le recordó su época con el "Séneca" en TVE y le preguntó sobre sus actuales actividades literarias.

Pasadas las cinco de la tarde, el presidente del Gobierno y de UCD emprendió viaje con dirección a Sevilla.

EN SEVILLA

Sevilla (Efe). — Suárez, ha asistido esta noche a misa en la catedral sevillana, acompañado de su esposa. Acabada la ceremonia, el señor Suárez saludó al Cardenal arzobispo de Sevilla y se dirigió al hotel.

Posteriormente el presidente se reunió con los informadores sevillanos en una rueda de Prensa e intervino en un mitin en el Casino de la Exposición de Sevilla.

«He convocado antes las elecciones generales antes que las municipales, porque constitucionalmente me asiste ese derecho. Sin embargo, no comprendo cómo partidos que hace unos meses me empujaban a convocar las elecciones locales antes que las generales no hayan podido presentar ni siquiera el cincuenta por ciento de candidatos a las municipales en muchas de las circunscripciones», ha dicho esta noche en Sevilla el presidente del Gobierno, Adolfo Suárez.

Don Adolfo Suárez ha presentado esta noche a los candidatos de UCD a las elecciones municipales, mil trescientos en total. UCD es el partido que más candidatos presenta por Sevilla.

Adolfo Suárez, en sus manifestaciones a los periodistas se ha mostrado de forma rotunda al declarar que en España no habrá golpe de Estado.

Con respecto a una pregunta sobre «si le había servido para algo el puesto de ministro secretario general del Movimiento», ha contestado que le ha servido para «formarse políticamente».

F. GONZALEZ Y ARIAS SALGADO HABLARON EN CUENCA

Cuenca (Logos). — El líder socialista, Felipe González, ha intervenido esta tarde en un mitin de su partido. En su larga intervención, el líder socialista dijo entre otras cosas: «Si nos ayudan todos para que las elecciones sean limpias, vamos a ganar las generales primero y las municipales después. Y si perdemos, nos aguantamos y aguantaremos los cuatro años sin pedir nuevas elecciones, porque no queremos que esto sea Italia, con sus continuas crisis de Gobierno».

En respuesta a críticas de otros partidos, la inseguridad ciudadana, el paro, el terrorismo, la educación y la vivienda fueron puntos que abordó Felipe González en su mitin.

Palabras muy duras tuvo el líder socialista para comentar el hecho terrorista.

Unas horas después y también con motivo de protagonizar un mitin en la Casa de Cultura, el secretario general de UCD, Arias Salgado, mantuvo una rueda de Prensa con los informadores. En el transcurso de la misma dijo que las Centrales sindicales no deben estar subordinadas a partido alguno, por lo que UCD defiende el sindicalismo independiente.

FELIPE INSISTE

Albacete (Efe). — «Una vez más reitero al presidente del Gobierno mi invitación a un debate público en TV. E., aunque tengo la seguridad de que no va a aceptar», ha dicho Felipe González en un mitin celebrado en el Campo municipal de Deportes de Albacete.

El secretario general del PSOE hizo una referencia al estado de la campaña electoral, vaticinando el triunfo socialista por encima de UCD. También vaticinó el fracaso de Coalición Democrática, que conseguirá —dijo— menos votos que cuando era Alianza Popular.

CARRILLO, EN MADRID

Madrid (Efe). — Unas dos mil personas asistieron esta mañana al mitin organizado por el PCE, en el teatro Monumental de esta capital, y en el que intervinieron Santiago Carrillo, Josep Palau (secretario general de la UJC) y los tres candidatos del partido al Senado por Madrid, Juana Dona, Carlos París y José Alonso.

Santiago Carrillo, secretario general del PCE, criticó la intervención en TV. E. de Felipe González, afirmando: «Felipe ha presentado la campaña electoral como un «match» boxístico entre Suárez y él, un .match» que, además, tiene tongo, y ya verán cómo al final se dan un abrazo y se sientan juntos en el Gobierno».

Criticó, como en mítines anteriores, el desconcierto en el que se ha sumido al electorado, afirmando que Suárez habla ahora como Areilza, cuando dice que «hay que desarrollar una Constitución en una dirección moderada y de buen sentido».

Tras afirmar que «en nosotros no mandáis más que los militantes y trabajadores españoles», Carrillo finalizó pidiendo a los militantes del PSOE que quieran, «un partido obrero y español, el de Pablo Iglesias», el voto comunista para que el PSOE no se escore hacia la socialdemocracia.

CANDIDATOS A LAS MUNICIPALES

Madrid (Logos). — Según fuentes del Ministerio del Interior, UCD casi dobla al PSOE en el número de candidaturas presentadas para las elecciones municipales del 3 de Abril, ya que ha presentado 6.150 candidaturas, lo que supone cubrir el 77 por ciento de los 8.066 municipios españoles

El PSOE, en cambio, presenta candidaturas en 3.350 municipios, según las fuentes del Ministerio del Interior, que advierten que no estaban chequeados todos los municipios, ya que algunos no habían podido comunicar por dificultades en los transportes. Las candidaturas del PSOE suponen que estará presente en el 42 por 100 de los municipios.

Por su parte, el PCE-PSUC presenta candidaturas en 1.660 municipios, es decir, el veinte por ciento de los existentes; la Coalición Democrática lo hace en 1.035 (13 por 100). Ya dentro de los partidos de implantación regional, el PNV se presenta en 187 municipios del País Vasco y Euskadiko Ezkerra en 55.

En Cataluña, la Convergencia Democrática se presenta en 405 municipios.

Se desconocen todavía los datos referidos a las 2.915 entidades locales menores, pero estos datos provisionales revelan que algunos partidos han encontrado dificultades, sobre todo en los municipios inferiores a diez mil habitantes, para disponer de candidatos.

CATORCE CANDIDATURAS, PARA LAS MUNICIPALES POR MADRID

Madrid (Resumen de Agencias). — Son catorce las candidaturas que se presentan para cubrir las plazas de alcalde y concejales del Ayuntamiento de Madrid, pertenecientes, como es lógico, a los diferentes partidos del espectro político nacional.

Por lo que se refiere a los nombres que encabezan las candidaturas aludidas citamos algunos de los más conocidos, tales como Ramón Tamames, por el PCE; Francisca Sahuquillo por la ORT; Gregorio Marañón Moya, por Coalición Democrática; José Luis Alvarez Alvarez, por UCD; Enrique Tierno Galván, por el Partido Socialista Obrero Español. En los demás partidos, sus cabezas visibles son poco conocidas a escala nacional.

UNOS 34.000 HOMBRES DEFIENDEN CEUTA, MELILLA Y CANARIAS

Madrid (Efe).— Un total de 34.000 hombres del Ejército de Tierra defienden las plazas españolas de Ceuta, Melilla y las Islas Canarias, según datos extraídos por "Efe" de la revista "Defensa", de acuerdo con "The Military Balance 1978-79", publicado recientemente por el Ejército.

Las tres guarniciones —puntualiza la revista— pueden ser inmediatamente incrementadas por otras unidades del Ejército, la Armada y la Fuerza Pública.

En Ceuta y Melilla hay 18.000 hombres integrados en tres grupos de Regulares y los Tercios de la Legión (el grupo y el Tercio son equivalentes a un Regimiento reforzado). Están apoyados por Caballería acorazada, Artillería, Ingenieros y los medios logísticos necesarios.

"Estas fuerzas especiales, altamente cualificadas y eficaces para la intervención inmediata" —opina "Defensa"— pueden incluso intervenir en "una reacción ofensiva violenta desde las dos plazas" Inmediatamente pueden ser incrementadas con la Brigada de reserva situada en las cercanías del Estrecho y con otras unidades del Ejército de Tierra y de la Armada.

"Las Islas Canarias —termina "Defensa"— están aseguradas por 16.000 hombres con posibilidades también de apoyo inmediato de la Armada (Infantería de Marina y flota), helicópteros y Fuerza Aérea. "Efe" completa la información añadiendo que, desde 1975, todas estas fuerzas de Tierra, Mar y Aire, están agrupadas en el mando unificado de Canarias.

UNION CENTRO DEMOCRATICO

Diputados por Burgos

DON JUAN MANUEL REOL TEJADA
DON JOSE ANTONIO GONZALEZ GARCIA
DON JOSE LUIS DEL VALLE PEREZ
DOÑA CARMEN SANTOS DE QUEVEDO

Senadores por Burgos

DON PEDRO CARAZO CARNICERO
D. JOSE MANUEL GARCIA-VERDUGO CANDON
DON MARIANO LOSA QUINTANA

Mitin

FRIAS
CASA AYUNTAMIENTO

VILLASANA DE MENA

18 FEBRERO, 1 MEDIODIA

VOTA UCD

Hágase suscriptor de
Diario de Burgos
rellenando este boletín

D. .....
Población .....
Calle ..... N.º .....
Piso ....., Desea suscribirse a DIARIO DE BURGOS
a partir del día (1) ..... del mes de .....
de 1978 por un período de .....
(mes, trimestre, semestre o año).
(1) Las suscripciones comienzan el 1.º y 15 de cada mes.

PRECIOS DE SUSCRIPCION: Capital: 410 ptas. al mes. Fuera de la capital: Trimestral, 1.230 ptas.; Semestral, 2.460 ptas.; Anual, 4.920 ptas.

NOTA.—Las suscripciones de fuera de la capital se harán por un período de tres meses como mínimo.

M.E.C.D. 2017

TROPAS CHINAS INVADEN VIETNAM

(Viene de primera página)

ciones armadas y más de trescientos muertos y heridos entre los guardias fronterizos chinos».

LLAMAMIENTOS DE VIETNAM A LA URSS Y A LA ONU

Radio Hanoi, captada en Hong Kong, precisó que numerosas divisiones apoyadas por carros de combate, artillería pesada y aviación participaron en el ataque. Las fuerzas vietnamitas se defienden y han causado elevadas pérdidas a los chinos, habiendo destruido decenas de carros de combate.

Vietnam formuló hoy un llamamiento a la URSS y otros países socialistas para que acudan en su ayuda, informó Radio Hanoi

Igualmente, se ha dirigido al Consejo de Seguridad de las naciones Unidas para «informarle de los actos de guerra y de agresión de China», y que «adopte las medidas necesarias para obligar al Gobierno chino a poner término a su agresión y retirar sus tropas de Vietnam». El delegado vietnamita en la ONU ha entregado personalmente una carta al secretario general Waldheim, exigiendo la retirada.

En un telegrama dirigido al secretario general, el ministro de Asuntos Exteriores vietnamita afirma que las tropas chinas ocuparon esta madrugada varios puestos fronterizos y pueblos en las provincias de Cao Bang, Lien Son Quang Ninh y Lai Chau. Luego de responsabilizar a las autoridades chinas de la agresión, el ministro de Vietnam afirma que esta situación constituye una amenaza para la paz en el Sudeste Asiático y en el Mundo y pide a Waldheim examine los hechos y tome las medidas apropiadas para poner fin a la agresión.

El embajador vietnamita en Francia manifestó a la Televisión francesa que el ataque chino se desplegó en una extensión de mil kilómetros, desde Mong Cai, en el golfo de Tonkín, hasta la provincia de Lai Chu, cerca de la frontera laosiana El diplomático Van Sung dijo que China ha bombardeado todas las ciudades vietnamitas en un radio de diez kilómetros al Sur de la frontera, y que las tropas penetraron varios kilómetros, concluyendo con que los vietnamitas habían dado muerte a cientos de soldados chinos y destruido varias docenas de sus tanques.

LA URSS, ATENTA...

Moscú (Efe). — La agencia soviética de noticias «Tass» informó que a lo largo de toda la frontera chino-vietnamita, se libran «encarnizados combates» como consecuencia de «una gran intervención de tropas chinas en el territorio de Vietnam».

La Unión Soviética manifiesta una extrema prudencia ante el estallido del conflicto armado chino-vietnamita Pese a la insólita rapidez con que la agencia oficial «Tass» en días pasados, venía informando de las «provocaciones» chinas contra el Vietnam socialista», hoy anunció con un considerable retraso «el comienzo de la ofensiva china».

«Tass» indicó que la ofensiva se realiza en catorce direcciones Por el momento no se ha hecho comentario que revele las intenciones soviéticas con respecto a la ayuda que Moscú debe prestar a Vietnam según el tratado de amistad existente entre los dos países.

El tratado de amistad y cooperación soviético-vietnamita fue firmado en Moscú el 4 de Noviembre de 1978.

El artículo sexto del tratado, puesto de relieve por los comentaristas soviéticos, indica claramente que Vietnam y la URSS «tomarán las medidas adecuadas para defender la seguridad de sus países, si uno de ellos sufre un ataque o la amenaza de ataque por parte de una potencia extranjera».

ESTADOS UNIDOS CONDENA EL ATAQUE

Washington (Efe). — Con una serie de llamadas telefónicas a Pekín, Moscú y Hanoi, los Estados Unidos intentaron hoy contener la posible explosión de un conflicto mundial causado por la invasión china de Vietnam.

El presidente Carter, que se encuentra descansando en su residencia de Camp David, dirigió esos esfuerzos, ante la crisis en el Sudeste asiático, que coincide con una tirantez de relaciones entre Washington y Moscú, por motivo de la situación en Irán.

Según todos los indicios, el «castigo» chino no pilló de sorpresa al Mundo occidental. Cuando visitó Washington, a finales de Enero, el viceprimer ministro chino Ten Hsiao Ping, comunicó al presidente Carter que su país se estaba preparando para iniciar esa operación.

Según fuentes norteamericanas bien informadas, los servicios secretos de varios países del Mundo occidental, entre ellos, la «CIA», esperaban desde hace días que China invadiera Vietnam, como venganza por la anterior invasión vietnamita de Camboya, que consiguió derrocar al Gobierno pro-chino de Pol Pot.

En cualqiuer caso, el Departamento de Estado reconoció hoy que los contactos de Washington con Moscú, Pekín y Hanoi se iniciaron hace días, seguramente, en previsión de la invasión que estaba a punto de empezar.

Medios diplomáticos norteamericanos consideran que, a pesar de lo que está ocurriendo en el Sudeste asiático estaba previsto, la situación tiene un carácter explosivo para la paz mundial.

Los Estados Unidos pidieron a la República Popular China que retire inmediatamente sus tropas invasoras de Vietnam.

La primera reacción oficial norteamericana ante la invasión del territorio vietnamita por fuerzas chinas, criticó tanto este hecho como la anterior intervención del Gobierno de Hanoi en Camboya.

«Pedimos la inmediata retirada de las tropas vietnamitas de Camboya y de las tropas chinas de Vietnam».

GLAXO, S. A.

Para su factoría en ARANDA DE DUERO

NECESITA

MECANICOS DE MANTENIMIENTO

REQUISITOS:

—Experiencia mínima de tres años en maquinaria de fabricación y envasado en industrias químico-farmacéutivas, cosméticas, alimentarias, etc.; así como en instalaciones generales calderas de vapor, compresores, aire acondicionado, etcétera).

—Fijar residencia en Aranda de Duero.

—Nivel oficialía industrial.

SE OFRECE:

—Jornada laboral de cinco días.

—Comedor de Empresa.

—Condiciones económicas a convenir, según valía.

Interesados, escribir a: GLAXO, S. A.
Apartado de Correos, 183
ARANDA DE DUERO
(SEAF-PPO Aranda de Duero N.º 1.200)

UNION DE CENTRO DEMOCRATICO

Diputados por Burgos

DON JUAN MANUEL REOL TEJADA
DON JOSE ANTONIO GONZALEZ GARCIA
DON JOSE LUIS DEL VALLE PEREZ
DOÑA CARMEN SANTOS DE QUEVEDO

Senadores por Burgos

DON PEDRO CARAZO CARNICERO
D. JOSE MANUEL GARCIA VERDUGO CANDON
DON MARIANO LOSA QUINTANA

Mitin

BURGOS - GAMONAL

INSTITUTO N.º 3

18 FEBRERO, 1 MEDIODIA

VOTA UCD

ITALIA, EXPONENTE DE LA GUERRA FRIA

Kraiger sucederá a Kardelj en el presidium yugoslavo

Roma. (Por Manuel de Dompablo, de «Efe»). — La situación poltica italiana es un indicador de retorno a la «guerra fría», detectado hace algún tiempo y que parece haberse recrudecido a partir del establecimiento de relaciones diplomáticas entre China y los Estados Unidos.

Una viñeta del caricaturista «Forattini», del diario romano «La República», presenta a Jimmy Carter sentado ante un dentista y perdiendo las muelas, una tras otra. El dentista usa como instrumental una hoz y un martillo y, en el dibujo, aparecen alineadas las muelas con las siguientes denominaciones: Afganistán, Etiopía, Angola, Vietnam e Irán.

Se insinúa algo así como un gesto del presidente norteamericano para no dejarse arrancar también la muela «Italia».

Justamente fue esto lo que el secretario democristiano italiano dio a entender, en un comunicado publicado ayer viernes, al explicar las razones de por qué no se permite a los comunistas entrar en el Gobierno.

Benigno Zaccagnini dijo que su partido no tiene intención de cambiar su postura respecto a los comunistas y —agregó— «esto se ajusta a la situación de las relaciones internacionales».

Un poco juguete de la «guerra fría» entre la Unión Soviética y los Estados Unidos, la Democracia Cristiana italiana se afana desde hace varios días, inútilmente, para tratar de componer aquí un nuevo Gobierno.

El democristiano Giulio Andreotti, fracasado en sus consultas con las fuerzas políticas del país, debió renunciar ayer mismo a su cargo —opinaron representantes de varios partidos—, pero no lo hizo y solicitó del presidente de la República un breve plazo, el último.

El presidente Sandro Pertini se lo concedió: hasta el miércoles de la próxima semana, para dar tiempo a una última reunión de las direcciones de los partidos políticos más importantes

Andreotti no pidió el nuevo plazo en base a su teoría de que «el poder desgasta a quien no lo tiene», sino porque se corrió la voz de que el Partido Socialista estaba dispuesto a ayudar a la Democracia Cristiana.

Giulio Andreotti debió llevarse un sofocón esta mañana al leer el diario socialista «Avanti», pues se dice que «La hora Andreotti» ha pasado y ahora toca el turno a un «laico» es decir a un republicano, un socialdemócrata o un liberal, sin descartar a un socialista.

KRAIGER SUCEDERA A KARDELJ

Liubliana (Yugoslavia) (Efe).— Sergei Kraiger, de 65 años, ocupará el puesto que dejó vacante en el presidium del Estado yugoslavo Eduard Kardelj, fallecido el 10 de Febrero.

La «Liga Socialista» de Eslovenia nombró a Kraiger para ocupar este puesto El nombramiento precisa aún la confirmación por parte de los organismos federales yugoslavos.

PESAME SOVIETICO POR EL ASESINATO DEL EMBAJADOR DE «USA»

Washington (Efe). — El Gobierno soviético ha expresado su pésame por la muerte del embajador norteamericano en Afganistán el pasado miércoles.

Anatoly Dobrynin, embajador de la URSS en Washington, visitó a última hora del viernes el Departamento de Estado para expresar su condolencia por la muerte del Adolph Dubs e informar al subsecretario de Estado, Warren, con el que mantuvo una entrevista, que los diplomáticos soviéticos presentes en el lugar donde el embajador norteamericano fue asesinado no tuvieron responsabilidad alguna en el incidente.

Porque todos queremos ignorar lo que está sucediendo, millones de hombres mueren de hambre, o lo que es peor, viven de hambre. ¿No crees que en parte eres rsponsable de la muerte de algún hermano tuyo?

Las Escuelas Periciales de Comercio se transforman en centros de Formación Profesional de primero y segundo grados

Madrid (Efe).— Las actuales Escuelas Periciales de Comercio, dependientes del Ministerio de Educación y Ciencia, se transformarán en Centros nacionales de Formación Profesional de primero y segundo grados, según un Real Decreto, que publica hoy el "Boletín Oficial del Estado".

Por este Real Decreto se declaran también a extinguir los planes de estudio correspondientes a las enseñanzas de peritaje mercantil y de auxiliares de empresa e intérpretes de oficina mercantil, a partir del año académico 1979-1980, en el cual no se impartirá ya el primer curso de cada una de las mencionadas enseñanzas.

Los alumnos que se encuentren cursando las enseñanzas que se declaran a extinguir por este Real Decreto, podrán continuar sus estudios y obtener la titulación correspondiente a través de los planes y régimen de estudios vigente en la actualidad.

En una disposición final, el Real Decreto establece que los actuales peritos mercantiles y quienes obtengan esta titulación por los planes de estudio a extinguir, serán equiparados, a todos los efectos, a los titulados de Formación Profesional de segundo grado, rama administrativa y comercial.

mercado nacional de ocasión

Nuestro **Mercado Nacional de Ocasión** le ofrece siempre "ocasiones de confianza": coches revisados y puestos a punto.
Esta semana le hacemos una oferta especial. Venga a vernos con toda confianza.

OFERTA DE LA SEMANA

Coche	Año	Entrada
Seat 127	1976	125.000
Renault 7 TL	1977	163.000
Renault 12 S	1975	158.000
Citroën G8F	1976	94.000

SABADOS ABIERTO TODO EL DIA

AUTOVICAN, S. A.
CONCESIONARIO RENAULT
Alcalde Martín Cobos, s/n.

M.E.C.D. 2017

la hora de la MUJER

PARA ESQUIAR...

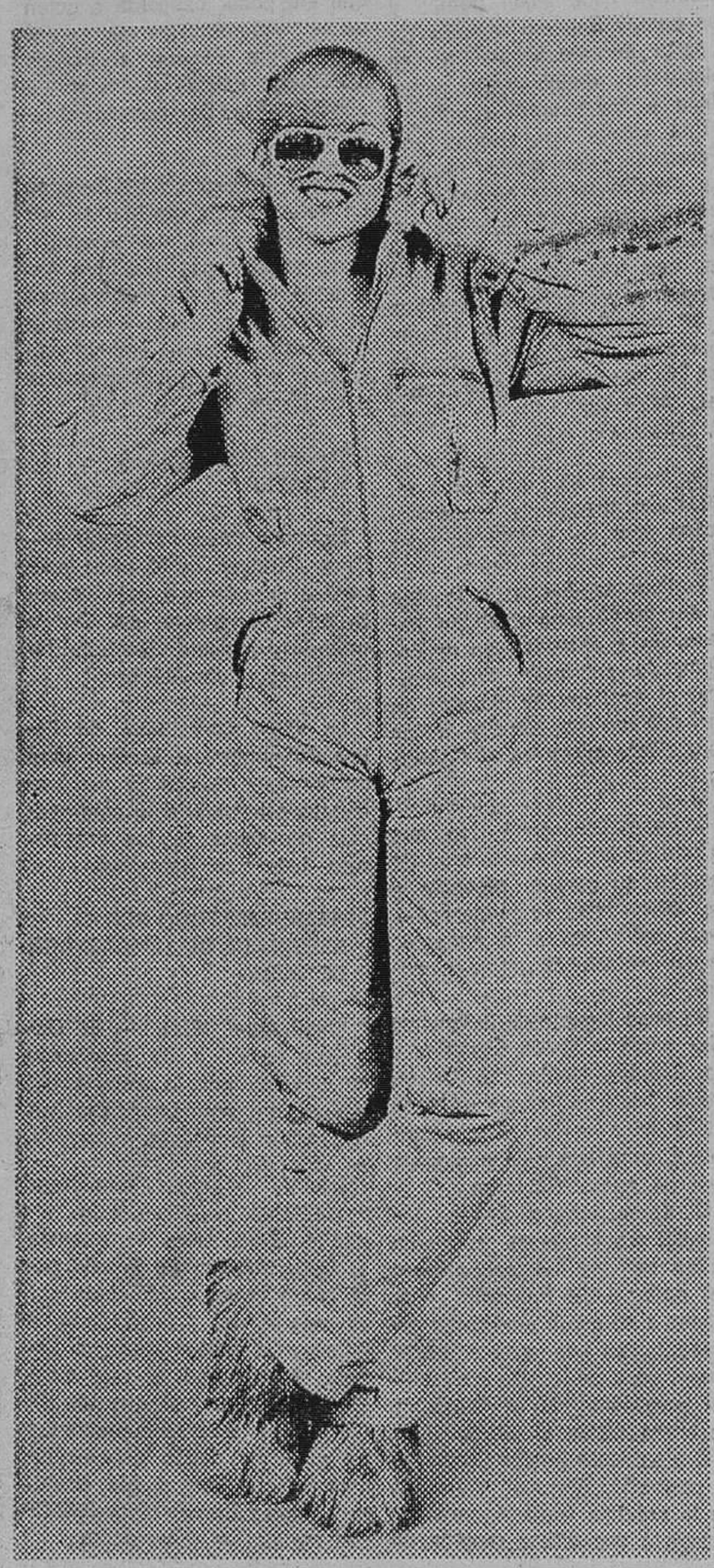

Modelo para la práctica del esquí, de Santa Eulalia.

IMPORTANTE EMPRESA DEL RAMO DE LA CONFECCION PARA NIÑOS EN PRENDAS EXTERIORES, CON MUESTRARIO DE VANGUARDIA

NECESITA

REPRESENTANTES

PARA VARIAS PROVINCIAS

CONDICIONES:

— Alta comisión.

— Estar introducido en el ramo.

INTERESADOS, dirigirse urgente los teléfonos:

981 - 251215 y 252248

HERNIADOS

Contenga su hernia, con comodidad, seguridad, e higiene (por ser lavable) con el nuevo aparato HERNIGAY. Sin hierros, ni flejes, ni correajes de cuero, ni bultos, sin enganches, ni hebillas, que se adapta a cada hernia y cada anatomía por fabricarse a medida y bajo molde. Para ambos sexos. Bajo prescripción facultativa. HERNIGAY (Marca registrada). Patente 171.982. Pelayo 60, principal. BARCELONA-1. Consulte a su médico. Autorizado por la DIRECCION GENERAL DE SANIDAD.

VISITA EN BURGOS

La Casa HERNIGAY, atenderá a los herniados, el miércoles, día 21 de Febrero, en el Hotel Condestable, calle Vitoria, Núm. 8, de BURGOS.

HORARIO: De 10 a 1. (Visita gratuita).

Problemas de la infancia

OPERACION ABUELA

Un factor indispensable de la formación del niño

Por Marie - Pierre LERAY

La abuela es un ser indispensable al buen desarrollo del niño pequeño. Y, sin embargo, se observa cierta tendencia a su desaparición del universo cotidiano. Y ello no se debe a que las abuelas desaparezcan más pronto, sino simplemente a que ya no comparten como antes (hace justo treinta o cuarenta años) el universo familiar.

Antaño, cuando la mayoría de las gentes vivían en el campo o en pequeñas ciudades de provincias, los abuelos y en especial las abuelas, formaban parte integrante de la familia. Cuando éstas quedaban viudas, se ponían a vivir de una manera muy natural con los hijos, a menos que estos últimos, al casarse, en razón de una crisis latente de la vivienda, o más sencillamente, porque se sentían más en familia, se hubieran quedado a vivir en casa de los padres.

UN CORAZON «ASI DE GRANDE»

El niño se desarrollaba, pues, en medio de una familia unida, compuesta por lo menos de dos generaciones y a veces más. En su bello libro de recuerdos, el escritor Henri Vincenot describe (¡con qué ternura!) a sus tres abuelas (una abuena y dos bisabuelas) que vivían, todas, en la misma casa (la suya y la de la madre viuda) y cada una de las cuales tenían una misión bien definida: coser la ropa de la casa, coger hierbas para hacer tisanas, preparar las comidas, ocuparse del corral, cortarle sus trajes en los viejos pantalones del abuelo...

Los niños de las ciudades, aislados en barrios colectivos de los que los ancianos, por falta de medios económicos o de equipos se hallan excluídos, desconocen el cariño y la ternura de las abuelitas. Acostumbrados desde muy pequeños a unos padres que siempre tienen prisa, a las casa-cuna llenísimas, a los jardines de infancia demasiado alejados y a «nodrizas» de paso, los niños de ahora no conocerán jamás el calor y el corazón «así de grande» de una abuela que, casi siempre, vive en una lejana provincia, o bien en la misma ciudad, pero a una distancia colosal en razón de la complejidad y lentitud de una circulación que es cada día más inextricable.

Para intentar resolver este problema, la señora Pelletier, ministro francés de la Condición Femenina, trata, actualmente de poner a las abuelas a la disposición de los niños cuyas madres están ocupadas. Se trata, simplemente, de reservar viviendas, en los programas sociales, a las personas de edad que, de esta manera, en los grandes barrios nuevos tiene la posibilidad de acercarse a sus nietos y cuidar de ellos.

MEJOR QUE LA TELEVISION

De esta manera, las personas de edad saldrían de su soledad, en las que las mantiene la coexistencia con otras personas de edad igualmente avanzada, sobre todo en los barrios viejos de las ciudades, y podrían poner al servicio de pos niños estos tesoros de paciencia, de imaginación, de cariño y de amor que desbordan de su corazón y que, generalmente, se quedan sin empleo.

La abuela es la persona que tiene tiempo de escuchar, de comprender (la facultad de comprenderlo todo, porque ha vivido mucho) de explicar, de contestar... La abuela puede enseñar la vida, ella que la conoce tan bien; puede explicar su juventud, en un mundo tan diferente del que conocen los niños ahora. ¡Una abuela atenta, tierna, cariñosa, es mucho mejor que la televisión para animar los días que no hay escuela!.

(Fiel, Servicios Especiales de EFE-AFP)

La abuela puede ser valioso factor en la educación y cuidado de los niños. (Foto EFE-FIEL)

ARTICULOS DEPORTIVOS

SKIES Y TIENDAS CAMPAÑA EN ALQUILER

CAMPING - JUGUETES

MENAJE DE COCINA

TRESILLOS - BUTACAS

CAMAS - LITERAS

PRECIOS DE ALMACEN

SERVICIO EMPRESAS BURGALESAS

Santa Cruz, 29. (Avenida Valencia)

M.E.C.D. 2017

PROBLEMAS ACTUALES DE LA BOLSA

Un libro de José Manuel Núñez - Lagos sobre los cambios bursátiles

Por J. B. G.

¿Qué pasa en la Bolsa? ¿Cómo se forman y evolucionan las cotizaciones bursátiles? ¿Se pueden prever sus oscilaciones? ¿Estuvieron fundadas las anteriores decisiones de invertir y el abstencionismo actual?

Estas y otras interpelaciones que hoy se formula el inversionista a sí mismo y que interroga a la Bolsa se contestan en el libro de Núñez-Lagos «Problemas actuales de la Bolsa» (Editorial Ariel, Barcelona).

La metodología para afrontar el tema de la previsión de las cotizaciones parte del análisis del proceso psicosocial que alumbra y subyace en la opinión bursátil. No sabe escapar a referencias mágicas y míticas y evadirse e ignorar las propias fuezas dert mercado de valores. que son las que contienen potencialmente la futura marcha de las cotizaciones.

OPCIONES FUNDAMENTALES

El texto ofrece al lector un esquema empírico de los factores que intervienen en los cambios bursátiles y el procedimiento de investigación y verificación de la información disponible que le sirva de guía para su sistematización e interpretación.

Las informaciones sobre los determinantes de los precios de las acciones se dividen en tres grandes grupos, que son:

—Las condiciones de seguridad y rentabilidad del dinero, que permite a los ahorradores plantearse las opciones fundamentales de su colocación, y que impulsan o retraen las disponibilidades hacia la Bolsa.

—Los hechos e ideas que influyen en los beneficios de las entidades emisoras de las acciones y que atraen o retraen el dinero hacia unos u otros valores y

—El propio curso de las cotizaciones que actúa como causa y al mismo tiempo efecto de los movimientos bursátiles.

Cuadro sugestivo para analizar y sintetizar la información y que habilite arreglo a un permanente modelo de comportamiento a cuantificar y juzgar la participación cambiante que en cada momento tienen los distintos elementos, sucesos, acontecimientos, cifras, temores, etc., que contienen las cotizaciones bursátiles. El libro presenta la pauta o itinerario mental para alcanzar la proyección final, la síntesis, de la que nace la opinión, la confianza o desconfianza y la resolución de invertir o abstenerse, desinvertir o esperar.

La primera parte del texto tiene una función de introducción y se destina a la información institucional indispensable y previa para el conocimiento del marco general bursátil funciones, organización e instrumentos de la Bolsa, con especial consideración del mercado de renta fija, ampliaciones de capital y operaciones a plazo.

DESARROLLO PROFUNDO

La segunda parte es un desarrollo profundo de los elementos de juicio que necesita el inversionista para enjuiciar el momento bursátil, compuesto por tres tipos de información, que son:

Contextual que contiene los factores políticos, económicos, financieros, monetarios, fiscales y demás circunstancias que definen el entorno bursátil y constituyen el medio social en el que la empresa desenvuelve sus actividades y el dinero forma su precio.

—Empresarial relativa a la entidad emisora, y

—Bursátil, con la tipología de las oscilaciones y tendencias de la Bolsa y las matrices básicas de la previsión de las cotizaciones.

El lenguaje utilizado es el más usual, accesible y capaz de lograr la máxima comunicabilidad con el lector, y por ello se han eliminado los tecnicismos y cálculos numéricos innecesarios y se agrega al final un pequeño vocabulario que el autor ya había publicado en 1962, en primer libro «Iniciación a la inversión en Bolsa» para quienes se hallen menos familiarizados en la terminología bursátil.

La perplejidad y desconfianza que hoy embargan al inversionista pueden tener explicación solvente y remedio, si el libro logra provocar en el lector una auténtica reflexión de la que deduzca lecciones y perspectivas.

(FIEL-Servicios Especiales EFE).

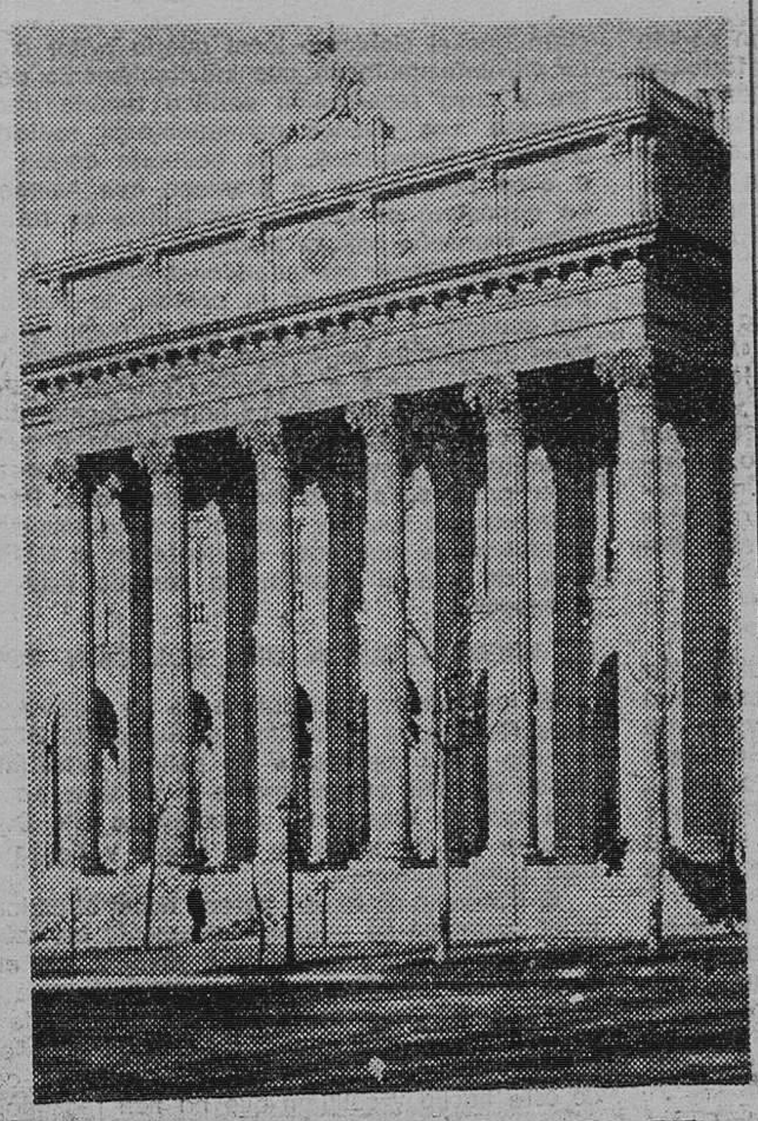

La Bolsa de Comercio de Madrid. — (Foto EFE).

REGALOS
ROBERT
¡ATENCION!
PRECIOS ESPECIALISIMOS
EN
ROBERT
TODO A LOS MEJORES
PRECIOS
GARANTIZADO 15 % DESCUENTO
NO PIERDA ESTA OPORTUNIDAD

Talleres Gráficos
Diario de Burgos
TODA CLASE DE IMPRESOS DE CALIDAD
FOTOGRABADOS
San Pedro Cardeña, 34 Teléfono 21 73 58
Papelería Tagra: Vitoria, 13 Teléfono 20 28 52

«SANDOKAN», HEROE DEL OESTE AMERICANO

Madrid (Colpisa). — Kabir Bedi, «Sandokán» según la serie televisiva que le diera el nombre, se ha convertido de la noche a la mañana en todo un actor internacional. Es más, la Prensa USA habla de él como uno de los ídolos del pueblo americano. Y es que desde que Kabir Bedi arrinconó su turbante y dijo «no dejaré que se me encasille», las cosas le van sobre ruedas. Una película de corte europeo, «Ebano» es su título, junto a Michael Caine, Omar Sharif o Rex Harrison en el reparto de actores, y ya le tenemos colocado en la Televisión estadounidense donde rueda en estos momentos una serie. Su papel, nuevamente, será el de héroe justiciero, pero esta vez al estilo yanqui y en pleno Oeste.

Sí, efectivamente —comentaba en una reciente entrevista— encarno a un hombre que, sobre todas las cosas, ama la justicia y la paz. Mi oponente femenina es Rita Moreno, una excelente actriz y, como mujer, fascinante».

—Precisamente Kabir Bedi tiene fama de conquistador empedernido, de enamorar a cuantas actrices trabajen con él.

—Yo no sé por qué dicen esas cosas de mí —continúa explicando en sus declaraciones—. No es cierto lo que usted dice. Mis compañeras son señoritas y nuestro trabajo está por encima de esas cosas personales.

—El caso es que se le fotografía con muchas novias...

—Eso pertenece a mi vida personal, y en todo caso es problema mío.

—En el terreno profesional parece que con quien más coquetea ahora es con Estados Unidos. ¿Había soñado Vd. con ser un personaje importante en este país?

—Me interesa serlo como en cualquier otro país. Como actor me debo al público, no me preocupa la nacionalidad que éste tenga.

—¿Le ha sido muy difícil introducirse en el mercado americano?

—Digamos que si me han propuesto esta serie ha sido a fuerza de una gran entrega a mi profesión. En cuanto al modo de introducirme fue Richard Fleischer, el que dirigió «Ebano» quien me recomendó a Jarry London, director de esta serie, y uno de los mejores profesionales de la televisión americana.

—¿Y cuándo saldrá al aire el primer capítulo de su serie americana?

—Creo que para el mes de Marzo.

—¿Cree Vd. que sin «Sandokán» hubiera emprendido esta racha de buena fortuna?

—Yo estimo que, a nivel popular, he interesado a los productores que me han contratado gracias a la serie «Sandokán», pero mi calidad como actor se la debo por entero a «Ebano», con esta película he logrado situarme como un primer actor, que, al final de cuentas, es lo que más me interesa.

«Ebano», la maravillosa película de la que habla Kabir Bedi se estrenará pronto en Estados Unidos. Además del reparto de actores arriba mencionados intervienen Peter Ustinov, Willian Holden y la Beverly Johnson.

«Aprendí muchas cosas de mis compañeros. Sobre todo de Peter Ustinov, ¡qué actor más fabuloso! Desde que tuve la suerte de trabajar con él considero que es el mejor actor del mundo actualmente. No me importaría en absoluto parecerme a él».

¿Estamos ante un fenómeno llamado Kabir Bedi? —se pregunta un periodista americano tras entrevistar al actor—. Es posible, aunque personalmente creemos que la cosa no es para tanto. El no es más que uno de tantos productos que se fabrican en el medio, algunos de los cuales se transforman en monstruos sagrados y llenan sus arcas de jugosos millones. Pero ¿cuántos de estos personajes se pueden llamar actores de categoría? Seguramente pocos, claro que éste detalle en el montaje cinematográfico, éste detalle ya no tiene demasiada importancia.

MERCEDES RODRIGUEZ

BUSCO LOCAL
EN ALQUILER
150 - 200 metros cuadrados. Para oficinas de 6 - 10 despachos, con pequeño almacén.
IMPRESCINDIBLE, BAJO o 1.º
IMPORTANTE: TELEFONO Y BIEN SITUADO
Escribir características y teléfono de contacto al Hotel Condestable, antes del día 26. A la atención del SR. SOLDEVILLA.

M.E.C.D. 2017

La lengua, arma peligrosa contra Moscú

Por Christian CASANOVA

LOS actuales dirigentes del Kremlin no han podido observar sin inquietud la amplitud y fortaleza demostrada por los nacionalistas georgianos. La defensa de su lengua nacional ha sido el caballo de batalla de los nacionalistas. Recientemente, decenas de miles de jóvenes georgianos se concentraron en el céntrico paseo de Rustaveli, no muy lejos de la sede del Gobierno de la República de Georgia, uno de los Estados de la Unión Soviética.

Los dirigentes de la manifestación estimaron en más de treinta mil los participantes, mientras que la policía y el ministro del Interior manifestaron que: «Algunas centenas de jóvenes se reunieron para festejar la nueva constitución de la URSS»

Un periódico local reconoció que jamás «se había visto algo parecido aquí» ¿Qué pasaba? Ese día, el Soviet local debía aprobar el proyecto de la nueva Constitución en medio del marasmo de la revisión constitucional decidida por el Kremlin para toda la Unión Soviética.

DESCONTENTO POPULAR

En el caso de Georgia se trataba de la modificación del artículo 156 de la Ley Suprema, lo que desencadenó el descontento popular. Según el texto de la Ley vigente desde 1937 la «lengua oficial de la República Socialista Soviética de Georgia era el georgiano exclusivamente». El nuevo artículo que finalmente se aprobó con algunas concesiones, decía: los georgianos «pueden» usar su lengua materna pero también pueden emplearse otras lenguas de otras nacionalidades soviéticas.

Los jóvenes georgianos se lanzaron a la calle y su protesta tuvo momentos dramáticos. Refuerzos policiales llegaron al lugar y minutos después los militares bloquearon con tanques la arteria principal de la capital georgiana para defender los edificios oficiales. Por su parte, los manifestantes hicieron relucir pancartas antirusos e incluso anti-soviéticas.

El secretario general del Partido Comunista de Georgia, Eduardo Chevarnadze tuvo que tomar una resolución capital, prometer a los manifestantes que sus planes serían atentidos y que en los próximos días verían los resultados.

Mientras tanto la tropa permanecía impasible. Era claro que el Gobierno local quería evitar a toda costa un enfrentamiento en que inevitablemente correría sangre y cuya repercusión política tendría una gravedad extrema. Los jóvenes permanecieron sentados en las aceras y Chevarndze, con bastante coraje, se acercó a ellos para hacer la promesa que hemos señalado. La atmósfera se aligeró, las tropas se retiraron y no hubo represión policial posterior.

Evidentemente las autoridades prefirieron restarle importancia al asunto en lo posible, la Prensa del país fue acallada y evitaron que los corresponsales occidentales acreditados en Moscú, pudieran trasladarse a Tbilissi.

Hasta el presente no se han producido nuevas manifestaciones populares en parte debido a que la nueva Constitución, aunque en forma imprecisa, aseguraba un lugar privilegiado a la lengua georgiana. Pero el aviso callejero está hecho y aunque un acontecimiento de esta naturaleza es muy poco corriente en la URSS no cabe duda de que el Kremlin ha tomado debida nota de lo sucedido...

EL KREMLIN BUSCA UNA SOLUCION POLITICA

El movimiento nacionalista se ha extendido a varias otras Repúblicas Federales del Sur de la URSS, lo que a largo plazo representa un peligro indudbale para la unidad del país especialmente si se tiene en consideración que el dinamismo demográfico del Sur es muy superior al del resto de la URSS y de la República rusa particularmente.

El Gobierno de Moscú parece haber abandonado cualquier tentación de utilizar nuevamente los métodos stalinianos y busca una solución política. En el caso de Georgia hay que tomar en consideración que esta república es la gran productora de vinos, de frutas y de verduras que son muy apreciados en Moscú y en el resto de la URSS. Los georgianos están conscientes de este hecho y estiman que no han recibido la debida compensación en medios para industrializarse y equiparse en maquinarias agrícolas. Los georgianos más extremistas hablan de «explotación de tipo colonial», los más moderados estiman que la contribución de Georgia a la economía soviética no es compensada de una manera justa.

NEILA: UN PATRIMONIO CULTURAL

ETNOGRAFIA Y FOLKLORE (Canto y danza)

Por Braulio VALDIVIELSO AUSIN

Traje típico de las mozas de Neila.

LECTOR amigo, autorizadas opiniones de personas versadas en estas ciencias dicen que la danza popular expresa el carácter de las distintas razas. Aseguran que dan a conocer los sentimientos de cada pueblo mejor que ninguna otra manifestación humana. Y es que, como dice don Justo del Río, el ritmo de un baile responde a los respectivos sentimientos raciales.

También he leído y parece evidente que cada región otorga a sus hijos un tono vital. Afirman especialistas que la danza refleja el ambiente y el paisaje que la rodea. Mejor dicho, se ve en ellas la influencia del medio sobre el individuo. Las cuerdas del alma fueron puestas a punto de tal modo que en cada región, en cada pueblo, vibran de modo diferente a la de sus vecinos.

«¡Las danzas del partido de Salas! Ellas solas merecen un libro y una pluma mejor cortada que la nuestra para describirlas» Y esto lo dice Justo del Río ¡Casi nadie amigo! ¿Qué valores culturales esconderán?

Pues bien, amable lector, los bailes y danzas de Neila son parte esencial de ese patrimonio cultural. Como tal queremos ocuparnos de ellas. De acuerdo con lo expuesto, ¿Qué tienen los neilenses, de qué alimentan su espiritualidad en qué almaciega siembra; cultiva y arranca para transplantar sus ilusiones y agravios para folklorizar ideales...?

Intentamos descubrirlo en estos reportajes.

Nadie mejor que don Federico Olmeda y don Justo del Río para ayudarnos en la tarea. Como expertos maestros e investigadores recogen en sus obras la belleza de esas danzas y canciones. Elvira, una entusiasta neilense que ha vivido y ejecutado estos bailes, puntualiza algunos detalles.

Hay algo amigo lector, que ha de quedar claro. Quiero que sepas que el canto, el baile, la danza... es algo esencial en la idiosincrasia de los neilenses. Desde luego, había algo imponente en la rústica impasibilidad del pastor de Neila. No sólo conocía el lenguaje del reino vegetal y animal; y entendía la voz del viento, del fuego y del agua apuntados por María Cruz Ebro, sino que también vibraba al son de esos mismos elementos.

Solemnizaba todos sus actos, los religiosos y los profanos, los profesionales, los festivos, los familiares, los mismos sentimientos personales, los manifesta con cantos y bailes. Todo acontecimiento, ora triste, ora alegre, ora bucólico lo tiñen con el encanto de la música. El cancionero popular de Neila está repleto de coplas y tonadillas.

Por supuesto que el canto y el baile más generalizado es la jota. Como en otras partes, ha tomado aquí especiales modalidades. Pero hay otros bailes y cantos de especial colorido y de marcado interés local.

Por su venerable antigüedad y colorido hay que destacar en primer lugar sus danzas.

La danza de «Los Mayas», llamada también «Al Villano» es originalísima y de un sabor arcaico innegable. La bailan ocho mozas con traje típico serrano..., a compás de una canción cantada por otras mozas. Algunas letras dicen:

Las señoras Mayas, que hagan corrillo
«pa» que salga la gala que no ha salido.
Ya vienen los pastores, ya viene el rumbo,
ya viene la alegría para todo el mundo.
Ya vienen los pastores, no viene el mío,
alguna picarona lo ha entretenido.
Ya marchan los pastores ya marcha el día,
ya se va aquel zagal que no me quería.

La danza se desarrolla en rueda, con movimientos pausados y ceremoniosos. Es una danza de carácter primitivo tal vez con reminiscencias de las danzas sagradas de los pueblos paganos, bailadas en holocaustos y ofrendas para aplacar las iras de sus dioses.

El origen de la danza para la ilustre escritora burgalesa María Cruz Ebro está en la marcha de los pastores a la Extremadura. A ellos aluden algunas letras de las canciones La partida —dice— daba ocasión y ceremonias rituales. Los mozos arrancaban el pino más grande y lo traían a la aldea, donde quedaba «inhiesto». Las mozas bailaban en torno al pino figurando festejar a un dios gigante que, en ausencia de los hombres, quedaba en la villa para defensa de los hogares.

La danza de «El Agudo» es también original de Neila. La bailan nueve mozas ataviadas con sus trajes típicos serranos, con peculiaridades de la villa, que ya señalaré.

Al igual que la anterior es seria, de ritmo majestuoso, que no las resta alegría y colorido. Su origen es también muy remoto. Con ocasión de la fiesta de San Miguel (8 de Mayo) una noble rivalidad reinaba en el poblado Los jóvenes del barrio San Miguel, de la plaza y del Santo Cristo, iban por separado al monte en busca del pino más grande. Al amanecer ya estaba en cada barrio.

En torno a ellos bailaban primero por separado cada barrio al suyo y luego todos juntos. Una de las letras dice:

Al agudo, al agudo, al agudillo,
una pulga saltando rompió un ladrillo,
¡Ay morena!, rompió un ladrillo.
¡Ay, salada!, rompió un ladrillo.

Aquella noble rivalidad de los barrios trajo serios problemas a la villa. Se optó por traer un solo pino, el más hermoso, el más representativo. El precio de su venta se daba a los mozos Cada danza tenía lugar en una época, con ocasión de la llegada y partida de los pastores a Extremadura. Luego se bailaban ya indistintamente.

Baile del «Pelele». «Es un antiguo baile del que he adquirido noticias en el apartado Neila». Esto nos lo dice el maestro don Federico Olmeda en su Cancionero Popular publicado en 1903. Explica con detalle cómo se bailaba, cruzando un pie sobre el otro y golpeando el suelo en los tres primeros compases... Intervenían mozos y mozas. Ponían fin al «pelele», dice con largos «relinchidos».

Alza, pelele le
Arriba monona-na
Sol de los soles
blanca paloma.

Muy pocas noticias quedan de este baile entre los vecinos de Neila. Un patrimonio cultural que se nos ha ido.

Al igual que el baile del «Pelele», otros muchos desaparecieron. Pero todavía se palpa en Neila aquel espíritu folklórico de sus mayores. Es verdaderamente admirable ese espíritu tradicional que se observa en este pueblo de tan acusado carácter serrano y el arraigo que tiene a sus viejas costumbres. Son conservadas con un cariño y una devoción plenamente sentidos, conscientes de lo que supone estos valores raciales... Se transmite de padres a hijos como verdadera herencia de incalculable valor espiritual y cultural.

El 16 de Agosto, fiesta de San Roque, todavía puede verse en Neila bailar con entusiasmo, en tensa concentración interior, como si estuvieran desempeñando una función de rito religioso, ajeno por completo al público que les rodea. Antes de la misa en Santa María «Se va a por el Santo» a la iglesia de San Miguel. El largo trayecto lo realizan los hombres bailando al Santo. Fe, entusiasmo y folklore armonizan esta ancestral costumbre. Todavía causa admiración en el forastero.

Mucha extensión necesitaríamos para poder recoger aquí esa variedad de cantos y tonadillas de raigambre en Neila. Pero el carácter de este reportaje no lo permite. Sin embargo, ahí están para especialistas y amantes de la música ¡Hay tantas cosas en nuestros pueblos que desconocemos! ¡Qué arraigo a las viejas costumbres! Sólo la falta de juventud va pudiendo con esa venerable herencia. Espiritualidad y cultura sucumben con nuestros pueblos ¡Pobre Castilla!

TRAJES TIPICOS

Elemento esencial en los bailes y danzas son los trajes. Son el escaparate en el que se muestra el folklore en toda su magnificencia. Dan un relieve especial a las fiestas.

En Neila las mozas visten el típico traje serrano. Sin embargo, se completa con un mantón de Manila y cintas de seda de colores Estas en gran número van prendidas de los hombros y espaldas, cubriéndolos casi por completo. Peculiaridad que hacen al traje más vistoso y señorial; de aspecto solemne y especial colorido. En los pies calzan abarcas.

El traje de los hombres responde al que llevaban los pastores a Extremadura. Ellos mismos los confeccionaban con piel de oveja. Es serio y de viriles perfiles, resistente a las inclemencias; pero pletórico de alegría, colorido y tipismo

Se compone fundamentalmente de chaleco, zamarra, pantalón y angorras de piel de oveja de medio talle. Los zahones son de piel curtida y el sombrero amplio, de paño oscuro.

Tratando de cantos y danzas no se puede prescindir de los instrumentos musicales. En Neila a parte de las grandes panderetas, un peculiar instrumento entra en escena. Se trata del «rabel». Es de origen pastoril, de cuatro cuerdas, muy parecido al violín, pero más tosco y de sonidos más rudimentarios.

Una popular canción exige que:

El rabel, para ser fino,
ha de ser de verde pino,
la vihuela de culebra,
y el redal (arco) de rueca negra.
Según don Federico Olmeda este instrumento popular

era de uso limitado en Barbadillo de Herreros y Barbadillo del Pez y algunos otros circunvecinos. Entre éstos hay que incluir a Neila, el pueblo más pastoril de todos. Lo ha usado con acierto en sus danzas y folklore.

PUNTO FINAL

Paisaje, arquitectura popular, arte e historia, folklore y otros exponentes de interés para el lector se ofrecen en este rincón de la provincia.

Neila, lo he dicho repetidas veces, merece una atención especial, que por las características de estos reportajes, no la hemos podido dar. Quizá más adelante rindamos toda la admiración que merece la villa y su entorno.

Esta tierra burgalesa nos sorprende una vez más y nos deja un regusto adicto, que indefectiblemente nos llevará a una contemplación más pausada.

Parte sustancial de nuestro patrimonio cultural, nuestros pueblos merecen mayor atención de la que se les

(Pasa a la página siguiente)

SE EXTINGUE LA FAUNA SALVAJE EN AFRICA

★ Incluso las reservas están expuestas a los atentados de los cazadores furtivos

★ Las agencias de viajes prefieren orientar a sus clientes hacia los «safaris fotográficos»

Por Patrick VAN ROEKEGHEM

Dos elefantes en una selva africana. Estos grandes animales y muchas otras especies de la fauna salvaje se están extinguiendo en el continente negro. (Foto EFE-FIEL)

En cuanto se habla de Africa se piensa inmediatamente en su fauna, en los animales salvajes y no es raro ver a ciertos turistas que recién llegados al aeropuerto, empiezan a escrutar los alrededores con la esperanza de ver una gacela o un elefante extraviados.

Algunos no se extrañarían al encontrarse una girafa paseándose por las calles de la capital africana que visitan. Multitud de filmes en colores, con países grandiosos, filmados en Africa y proyectados en las pantallas mundiales o en la televisión contribuyen a reforzar esta opinión.

En algunos de estos filmes se ven, efectivamente en un espacio relativamente reducido, todas las especies africanas imaginables.

Muchos quedarán decepcionados al saber, sin embargo que hay turistas que han visitado todo el continente africano sin encontrar un solo animal salvaje durante toda su estancia.

La razón es que no son muy curiosos o son demasiado comodones parar ir a pasearse por la selva o la sabana. Pero hay también otra explicación: los animles se hacen cada vez más raros en la zona que visitan los turistas.

ARMAS EFICACES

Es cierto que hay zonas de Africa donde abunda la caza, pero otras han quedado completamente. esquimal d a s. No siempre se debe este fenómeno al desarrollo de los países africanos: sino a que los habitantes de estas regiones, muy aficionados a la caza, cuentan ahora con armas increíblemente eficaces y han llegado a exterminar completamente ciertas variedades de animales.

Incluso las reservas están expuestas al atentado de los cazadores furtivos, que ni siquiera tienen a veces la excusa de buscar carne fresca. El director de la reserva de Zakuma, en Chad, se queja de descubrir numerosos cadáveres de jirafas, totalmente intactos, salvo la cola. En efecto, las colas de jirafa están consideradas como un fetiche que da la buena suerte y hay gente que no duda en matar a uno de estos animales sin otro objeto que quitarle la cola.

A veces es la guerra la que hace huir a los animales de la zona determinada Por ejemplo según un diario británico, el conflicto Somali y Etiopía ha hecho emigrar a los elefantes a los montes de Kenia, en el país vecino.

Un sacerdote suizo, que vivió desde hace muchos años en el Congo, ha vuelto muy alarmado de un viaje por el Norte del país. Después de recorrer 2 000 kilómetros, no encontró un solo animal salvaje. Otros europeos, franceses en este caso, que hacen con frecuencia el viaje entre Brazzaville y Pointe-Noire, atravesando la inmensa selva de Mayombe, que se prolonga hasta el Zaire, dicen algo parecido.

REGIONES RICAS

Hay, sin embargo, regiones, que conservan su fauna. Por ejemplo, a pocos kilómetros de Bamako, capital de Mali, se encuentran muchos hipopótamos, a los que es posible acercarse en una piragua, mientras abren sus fauces rosa fuera del agua y lanzan sus extraños gritos roncos y lúgubres. A 40 kilómetros de NDjamena, se encontraban elefantes no hace mucho.

También cabe la sorpresa de topar con un «solitario» en un sitio insólito. Por ejemplo, este año apareció un caimán en la laguna de Abidjan, una de las ciudades más modernas del Africa Occidental y una aldea fue atacada por una serpiente pitón de 8 metros a 100 kilómetros de Duala, el gran puerto del Camerún.

En los mercados de ciertas ciudades africanas suelen verse en los mostradores de las carnicerías rodajas de serpiente pitón, cuya carne es, al parecer exquisita, o inmensos trozos de elefante (el mejor cazado es al parecer, la trompa), sin olvidar el mono ahumado. Junto a estas carnes exóticas se encuentran alimentos aún más extraños, como las lagartijas tostadas o las gruesas langostas verdes, que los niños compran en gran cantidad junto con los faroles de las ciudades y de las que se come el cuerpo a una vez quitadas las alas.

Hay todavía en Africa pájaros de maravilloso plumaje como los loros grises de Gabón, con la cola roja, o los loritos de miniatura, verdes, rojos, azules, amarillos, verdaderas flores vivientes, llamados «inseparables», porque siempre van por parejas.

UNA TIERRA MARAVILLOSA

Para el amante de la naturaleza, el continente africano sigue siendo una tierra maravillosa, con tal de que se documente bien antes de salir, sobre las posibilidades reales de las zonas que piensa recorrer.

Las compañías aéreas y agencias de viaje suelen insistir mucho sobre la riqueza de la fauna africana. Ultimamente prefieren orientar a sus clientes hacia la «caza fotográfica», que puede hacerse sin peligro alguno en la reserva de Waza (Camerún) o en Kenia y que tiene muchas ventajas, entre ellas la más importante, la de preservar la fauna Este modo de «caza» es también el más económico, porque no hay que pagar un impuesto por pieza cobrada, a veces muy alto, cuando se trata de especies o razas a punto de desaparecer, como los elefantes.

Sin embargo, el turista puede comprar colmillos labrados, pieles de pantera o de serpiente, antes de regresar a su país.

(Fiel, Servicios Especiales de EFE - AFP)

M.E.C.D. 2017

Neila: Un patrimonio cultural

(Viene de la página central)

ha dado. Porque, a pesar de lo mucho y muy importante que al respecto se ha hecho, también es mucho y muy importante lo que aún queda por hacer. Lo más trascendental tal vez sea precisamente contribuir a la toma de conciencia colectiva sobre la importancia de tantas y tan preciadas reliquias que nos han sido legadas.

Son conocidas las funestas consecuencias de este siglo en el medio rural: destrucción del patrimonio artístico, desaparición de la cultura popular, agonía de los pueblos... Muchos países y algunas regiones españolas se afanan en indagar a consta de grandes sacrificios y a precio de oro, todo lo que tiene olor, color y sabor popular antiguo y regional. Convencidos de que la conservación de las tradiciones y costumbres populares constituyen a su manera, la historia viva de la nación, de cada pueblo, luchan por reponerlo, para enlazar el hilo de su historia roto por las circunstancias del siglo.

La tarea es grande. Pero no es sólo de los organismos oficiales, sino de toda la sociedad, de todos los burgaleses. Debemos sentirnos llamados a participar en la conservación y disfrute de lo que de alguna manera es de todos: del patrimonio cultural de todo un pueblo.

En Burgos tenemos vivas todavía muchas de esas tradiciones. A poca consta se podrían vivificar. Neila, lo hemos visto a lo largo de ocho reportajes, es un claro exponente de esa cultura popular que se encuentra en la base de nuestra identidad regional. Situado en un delicioso paraje, con una arquitectura popular envidiable, con historia y arte a raudales, reclama más atención.

La riqueza folklórica late con testimonios vivos y fehacientes. Todo un costumbrismo transmitido como venerada herencia de incalculables valores espirituales, humanos... Todo está ahí, con posibilidad de ser vivificado.

Quiero por todo esto y en nombre de la cultura popular, llamar la atención del amable lector, de los burgaleses en general y de los organismos correspondientes en particular. Tras clamar durante años por el Ministerio de Cultura, al fin existe y en él tenemos puesta una gran confianza. Su tarea, más en Burgos, es enorme y trascendente. Se trata de remediar a tiempo para no tener que lamentar cuando ya se ha producido el daño.

Permite amable lector, que termine recordando las palabras del filósofo Santayan: «Aquellos que no recuerden el pasado estarán condenados a repetirlo». Y también estas de Berton Brencht: «El pueblo que borra toda huella de su pasado es un pueblo maldito».

Lea Vd. siempre

Diario de Burgos

PERFUMERIA EN LA ALCARRIA

El cultivo de las plantas aromáticas, agricultura rentable

Por Ginés de GEA

Si la comarca de La Alcarria está plenamente identificada con su producción de excelente miel, no cabe duda que todo ello tiene su antecedente en la flora natural de estas tierras, donde una abundante gama de plantas aromáticas se han presentado siempre de manera espontánea.

Tanto en la zona alcarreña que pertenece a Guadalajara, como en la geográficamente situada en Cuenca, el cultivo de plantas aromáticas, se vienen desarrollando de forma muy activa por un buen número de agricultores.

INICIATIVAS Y ASESORAMIENTO

Las razones, entre otras, pueden ser lo mismo de carácter económico, por la mayor rentabilidad obtenida con las plantas aromáticas sobre los cereales y otros cultivos tradicionales, como por el hecho de que el espliego, la lavanda y otra flor aprovechan terrenos considerados como marginales.

Las Agencias del Servicio de Extensión Agraria que tienen sus zonas de influencia dentro del área alcarreña vienen desplegando una gran actividad, para dar iniciativas a los agricultores, asesorarles y brindarles toda su colaboración para que se implanten y se tecnifiquen los cultivos de plantas aromáticas.

Una de las realizaciones que merece atención especial es la Sociedad Agraria de Transformación, integrada por un grupo de agricultores de la localidad conquense de Cañaveruelas. Estos agricultores vienen centrando una particular atención en el cultivo de la industria de perfumería, pagándose a buen precio.

La fabricación de perfumes es una difícil técnica basada en las hierbas aromáticas. (Foto EFE-FIEL)

METODOS MODERNOS

Estos agricultores, esta Sociedad, con el apoyo de la Agencia de Extensión Agraria de Hueto, no sólo ha logrado una extensión de cultivo de gran amplitud, sino que ha adquirido la maquinaria precisa para mecanizar el cultivo, desde la fumigación hasta la recolección, disponiendo igualmente de una planta propia de destilación por los métodos más modernos, cosa que le permite, de una parte aprovechar todo el proceso y dejar más amplio beneficio por cultivar y transformar el producto, y de otra, obtener unas esencias de alta calidad que se venden directamente a la industria química de perfumería, ahorrando los intermediarios.

Al cabo de llevar funcionando tres años esta Sociedad, un estudio económico realizado por los agricultores ha puesto de relieve que mientras una hectárea dedicada a trigo o cebada da un montaje bruto anual de unas 10.000 pesetas, la hectárea de lavandín alcanza a casi las 65.000 pesetas. Ello, naturalmente, debido a que el ciclo se completa con la destilación de la esencia y una comercialización conjunta y directa con las fábricas.

(Fiel, Servicios Especiales de EFE)

OPOSICIONES

A SECRETARIOS DE ADMINISTRACION LOCAL DE 3.ª CATEGORIA

- PLAZAS: 980 DE TURNO LIBRE.
- AMBOS SEXOS, DE 16 A 60 AÑOS.
- TITULO BACHILLER SUPERIOR.
- SUELDO 600 A 700.000 PESETAS.
- NO SE EXIGE CALCULO, CONTABILIDAD, MECANOGRAFIA, ESTADISTICAS NI IDIOMAS.
- 118 TEMAS.

MATRICULA HASTA EL 28 DE FEBRERO

PREPARACION EN

ACADEMIA EL CID

CAMINO DE LA PLATA, 1. — TELEFONO: 22 31 07.

(FRENTE A IGLESIA ANUNCIACION)

PORBA Y FEBRERO

2

noticias

ABRIGOS Y PRENDAS DE PIEL

PARA SEÑORA Y CABALLERO

PORBA BOUTIQUE

MIRANDA, 20

FIESTA DE LA XII PROMOCION DE LA ESCUELA DE TURISMO

Días pasados, los alumnos de la Escuela de Turismo, pertenecientes a la XII Promoción, celebraron una cena-subasta para recabar fondos con destino al viaje de estudios. En la presente fotografía aparecen los alumnos de la citada Promoción, con la madrina de la misma. — (Foto FEDE)

M.E.C.D. 2017

EL CINE ESPAÑOL DE 1978

☆ **Se produjeron 111 largometrajes de los que no podríamos salvar más de 20 títulos**

☆ **Varios premios internacionales de reconocida calidad**

Por José L. BARRIOS TREVIÑO

(Licenciado en Ciencias de la Imagen)

EL año pasado no fue fácil para el cine español, a pesar del reconocimiento internacional de unas cuantas películas, el paro, la falta de producción y la crisis, han sido las notas más destacadas de esta sub-industria cinematográfica que cada vez saca a relucir más claramente la falta de medios y una total carencia de bases mínimas que hagan viable su fortalecimiento en unos plazos, más o menos largos y salven de la catástrofe y el hundimiento total el «tablao» con pies de barro que es la actual estructura de producción, distribución y exhibición de nuestro cine.

LAS ESPERANZAS

No todo es catastrófico en nuestra cinematografía: hay unas cuantas notas destacables que permiten darnos cierta moral a la hora de enfocar el cine español venidero.

La aparición de productoras del «cine de las regionalidades», que cada vez surgen con más fuerza en sus respectivas comarcas: la celebración el pasado mes de Diciembre del Primer Congreso Democrático del Cine Español, que durante unas semanas analizó y llegó a unas conclusiones altamente satisfactorias, que se esperan sirvan de base en la redacción de la «Nueva Ley de Cine» que el Ministerio de Cultura pretende elaborar y redactar en el presente año. Los importantes premios que películas como «Las Truchas», de José Luis García Sánchez; «Las palabras de MX» de Emilio Martínez Lázaro; «Sonámbulos» de Manolo Gutiérrez Aragón; «Los días del pasado», de Mario Camus y «La ciudad quemada» de Jaime Camino.

La subsistencia, mal que bien de la mayor parte de los festivales internacionales de cine que se celebran en nuestro país: Semana de Cine de Autor de Benalmádena, Sema de Cine de Barcelona, Festival Internacional de Cine de San Sebastián, Semana de Cine Iberoamericano de Huelva, SEMINCI de Valladolid, etc., han salvado el bache democrático de transición y se acomodan como pueden en los nuevos entes autonómicos que pululan por nuestra geografía.

La aparición de nueva gente, a trancas y barrancas y bajo el lema de «sálvese el que pueda» irrumpen en el panorama del fatídico cine español (Carlos Mira Bigas Luna, Fernando Colomo, Paulino Viota, Gerardo Vallejo, Iñaki Núñez etc.), son todos hechos esperanzadores que luchan desequilibradamente con los negruzcos datos industriales que como hemos destacado anteriormente se ciernen «cual espada de Damocles» sobre ese cine español que todos queremos sacar adelante.

ALGUNOS TITULOS DESTACABLES

En primer lugar haremos notar la película dirigida por Alfonso Ungría «Soldados» ya que a parte de haber obtenido la máxima protección estatal a la calidad, concedida por el Ministerio de Cultura, está producida por el alicantino (aficando en Burgos), Antonio Grefori, que a su vez es cogulonista y del que recordamos, de aquellas entrañables sesiones del Cine Club Aula 13 (Caja de Ahorros Municipal) que complementadas con los entusiastas «Cursillos de cine» hicieron que muchos burgaleses empezaran a ver el cine con otros puntos de vista que los meramente autodidácticos.

En esta película Ungría quiere reivindicar el melodrama bien hecho, como contenido de un cine que cada vez se aleja a pasos más agigantados y que sin embargo todo el Mundo recuerda con afecto. La huída de los cuatro personajes, interpretados por Marilina Ross, Ovidi Montllor, Claudia Gravy y Paco Algora hacia Alicante cuando se desmorona la España republicana no es más que un contexto en el que se desarrollan las historias entre cruzadas de los cuatro en un apasionado melodrama.

Dos películas denominadas como «corales», «Reina zanahoria» del asturiano González Suárez y «Las truchas» del pecero (con perdón) García Sánchez, nos dieron un buen ejemplo de cine colectivo, en el que los personajes son los miembros de comunidades que son analizados desde un punto de mira global.

Quizás, el valenciano Luis García Berlanga (presidente en funciones de nuestra flamante Filmoteca Nacional, que marcha mejor que nunca) lleva el cine de personajes colectivos a su más alta cota esperpéctico-recreativa en su «Escopeta Nacional» que nos refiere con singular gracejo, los contenidos de aquellas singulares cacerías en las que los capitostes de antaño «resolvían» problemas y firmaban fructíferos contratos comerciales en los que ciertos individuos construyeron unas bases sólidas de su fortuna, supuestamente personal.

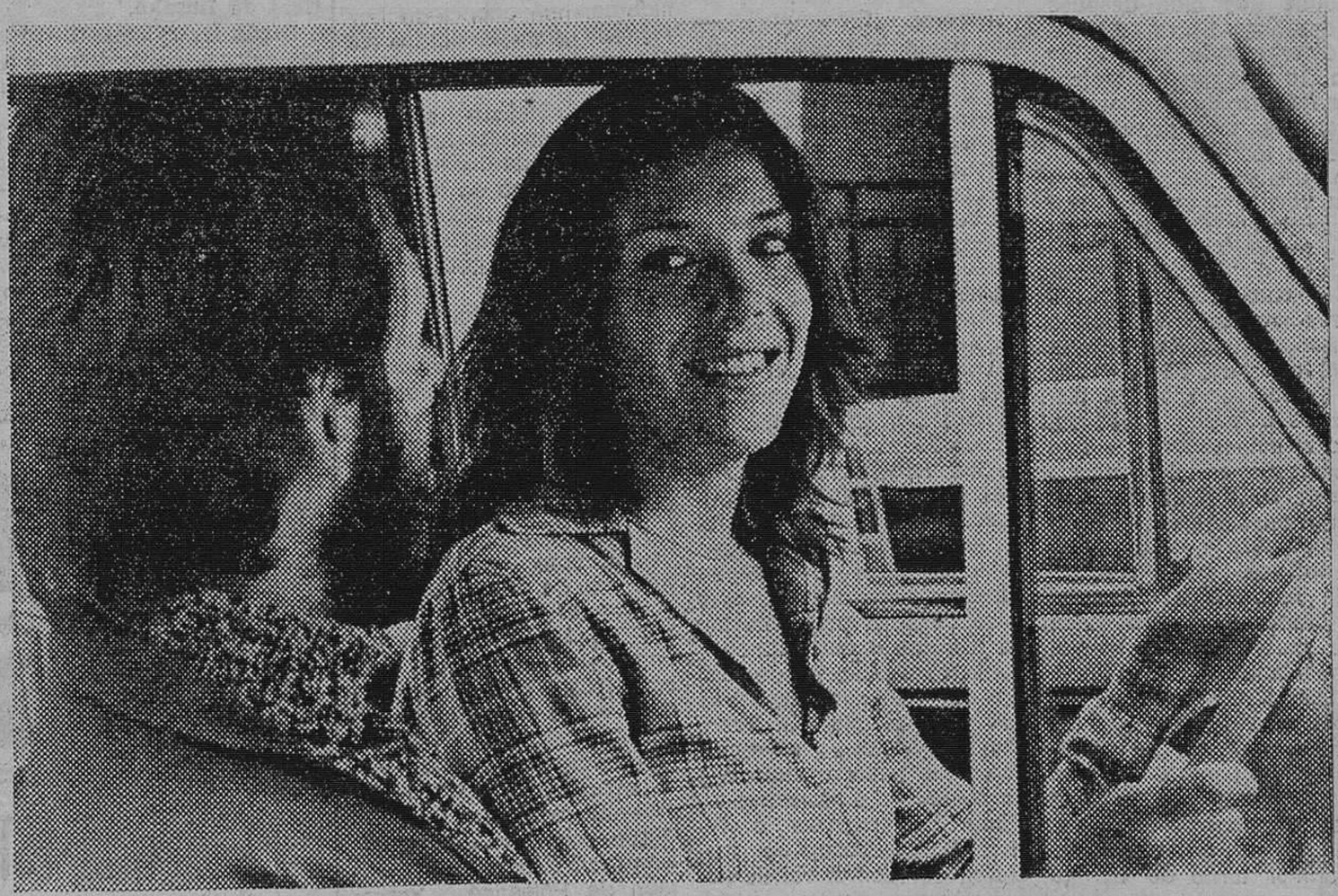

"Con uñas y dientes", de Paulino Viota.

El llamado cine realista, tiene dos títulos de sendos directores que inauguraron una buena faceta del nuestro, cine que no deja de resultar gracioso, pero nada más; nos estamos refiriendo a «Solos en la madrugada» de José Luis García, que sigue trabajando con la Faltollano y el Sacristán y «Qué hace una chica como tú en un sitio como éste» de Fernando Colomo, que mezcla a su Carmen Maura con el macarra de barrio en una extraña combinación que no conduce a nada; y es que ¿hasta cuándo vamos estar recuperando «asignaturas pendientes»?

Este año no tuvimos el Saura de rigor, al igual que tampoco Víctor Erice realizó su segunda película después de aquél maravillos film que es «El espíritu de la colmena», pero a pesar de estas faltas, se incorporaron gente como el ex-operador Raúl Artigó que con su excelente «Cabo de Vara» hacé actualidad el triste problema de las cárceles que ha sido tema de muchas polémicas durante este año pasado.

El argentino Gerardo Vallejo aunque afincado en nuestro país «por razones de salud» presentó su «Reflexiones de un salvaje» rodada colectivamente con los vecinos del pueblo de Cespedosa de Tormes (Salamanca), que es una muestra de ese tipo de cine de participación del que los latinoamericanos saben muy bien como se hace. Quizá sea esta película, junto a «El asesino de Pedralves» de Gonzalo Herralde, rodada en gran parte en la cárcel de Cuenca y a base de testimonios reales, las cintas más nuevas y originales producidas en el año que ya es historia.

El mundo del sexo ha tenido cierta importancia en la producción de 1978 con mediocres títulos como «Las eróticas vocaciones de Stela», «El maravilloso mundo del sexo» y «Deseo carnal», etc., de los que no citamos autores para que sean fichados por el respetable que está ya harto de tanta papanatería mal hecha.

«La portentosa vida del Padre Vicente» del valenciano Carlos Mira que atrajo las iras de mucha gente y en especial de la ultra-derecha político-religiosa, por meterse en ella con su Santo preferido e incluso de los seguidores del mal llamado «Obispo Clemente»; «Un hombre llamado flor de Otoño» de Pedro Olea, sobre la vida de un abogado anarquista que trabajaba de «travesti» por las noches y «Las uñas y dientes» de Paulino Viota, que inicia con esta película el llamado cine de ficción de Izquierdas, completan el panorama aceptable del cine español de nuestros quereres.

ALGUNAS CONCLUSIONES

Desde luego, lo que tenemos a la vista, es poco halagador y solamente un fuerte apoyo por parte de la Administración (que no puede, ni debe ser manipulado como forma de censura económica) es necesario e imprescindible para el futuro de nuestro cine.

Esto ya se hace en casi todos los países europeos, pues competir con la potente industria norteamericana es una barbaridad que deberíamos abolir en bien de nuestro cine. Recordemos que muchas de las películas españolas se ruedan con el presupuesto que un film americano utiliza para rodar una sola de sus escenas; encima esas películas copan los ingresos de taquillas cinematográficas españolas que a su vez el máximo beneficio va a parar a manos de los distribuidores y exhibidores.

Y si además alquilan una película como la taquillera «Enmanuel» le cuesta a un distribuidor un millón de pesetas, mientras que producir un largo roza los veinte millones, empezamos a comprender por qué la producción del cine español se hunde irremediablemente en un pozo del que sólo una fuerte e inteligente y no autoritaria protección estatal puede sacar a la luz; ideas brillantes y gentes entusiastas y con ganas no faltan.

INSPECTOR DE VENTAS

BURGOS: RETRIBUCION A CONVENIR

Lo necesita empresa del ramo de la construcción, radicada en Burgos capital. Dependiendo del Director Comercial tendrá bajo su responsabilidad las siguientes funciones: supervisión del trabajo de Delegados Comerciales, contacto con clientes importantes, solución de problemas de distribución, entregas y cobros, coordinación producción-ventas, etcétera. Tendrá que realizar frecuentes viajes por todo el país (60 % del tiempo). Para optar al presente puesto es necesario aportar una buena formación básica (a nivel Bachillerato Superior o Peritaje), y experiencia de 2-3 años en Ventas, preferiblemente en el ramo indicado o similar. El puesto ofrece grandes posibilidades futuras; por tanto se busca ante todo, a un hombre joven, luchador, que pueda establecer una sólida vinculación con la empresa, en la que sin duda encontrará una gran seguridad y un clima muy propicio de colaboración.

Rogamos a los interesados dirijan solicitud detallada a OFICINA DE EMPLEO. San Pablo, 8. Referencia 8.744.

M.E.C.D. 2017

Fin de la huelga en el Irán

Ha comenzado la evacuación de estadounidenses y británicos

Un diario anuncia nuevas ejecuciones

Teherán (Efe). — El ayatollah Jomeini ha invitado hoy a los 65.000 trabajadores del petróleo de su país a que pongan fin a su huelga y regresen a sus puestos de trabajo.

Este llamamiento, dirigido sólo al sector petrolero, se produce tres días después de que hiciera otro similar a todo el mundo laboral de Irán, lo que podría indicar cierto temor de que los trabajadores del petróleo, a quienes los rumores atribuyen una fuerte influencia izquierdista, puedan mostrarse renuentes a poner fin a su huelga.

Sin embargo, según primeras noticias llegadas a Teherán desde los campos petrolíferos del Sur de Irán, los trabajadores están dispuestos a seguir la convocatoria del ayatollah y han comenzado a afluir a sus lugares de trabajo. Fuentes occidentales cercanas al sector petrolero confirman estas noticias.

En Teherán, los transportes públicos reemprendieron esta madrugada su normal funcionamiento, la Policía de tráfico reapareció en las calles por vez primera en las últimas semanas, los Bancos y las tiendas abrieron de nuevo sus puertas y el personal de la «rán Air» apareció en su totalidad para el primer turno de trabajo en el aeropuerto internacional de Mehrabad.

Mientras tanto, el nuevo Gobierno revolucionario ordenó la disolución de la guardia imperial.

El general Shapur Arabar, ex comandante de un escuadrón de combate, fue nombrado por el Gobierno de Mehdi Bazargan como nuevo jefe del alto Estado Mayor de las fuerzas aéreas, sustituyendo en ese cargo al general Saed Mahdiyun, designado hace sólo algunos días, pero que se vió forzado a dimitir El Gobierno hizo público también el nombramiento del coronel retirado Naser Hojallell como nuevo jefe de Policía, y el coronel Momtaz, que en su día fue discípulo del antiguo primer ministro Mohammed Mossadeq, como nuevo jefe de la gendarmería.

En Tabriz, capital de la provincia noroccidental de Azerbaijan, reina hoy la calma. Según los portavoces del ayatollah Jomeini, las fuerzas revolucionarias controlan la situación.

COMIENZA LA EVACUACION MASIVA

Teherán (Efe-Reuter). — Más de mil cien extranjeros salieron hoy de Irán dentro de la gran evacuación voluntaria de sus residentes que llevan a cabo Estados Unidos y Gran Bretaña.

El aeropuerto Internacional de Mehrabad, fue abierto para hacer posible la evacuación.

Unos ochocientos norteamericanos emprendieron viaje a Francfort y a Roma a bordo de dos «Boeing 747» de la «Pan American» fletados por el Gobierno estadounidense. Dos aviones de las Reales Fuerzas Aéreas trasladaron a 220 británicos a Chipre. Un aparato de las fuerzas aéreas italianas llegó a Teherán cargado de medicamentos y poco después partió llevando a bordo a 80 italianos y personal extranjero de empresas italianas, mientras que la compañía «Air France» suspendió un vuelo similar que tenía anunciado y un centenar de franceses tuvieron que regresar a Teherán. Los pasajeros hubieron de esperar varias horas mientras policías islámicos comprobaron cuidadosamente su documentación y sus equipajes.

La mayoría de los evacuados norteamericanos pasaron la noche en el recinto de la Embajada norteamericana en Teherán.

Cuando el primer «Jumbo» de la compañía «Pan American» despegó finalmente rumbo a Francfort al cabo de seis horas de espera, lo hizo llevando a bordo 432 norteamericanos agotados tras una noche de terror en la que estuvieron tendidos sobre el suelo de la Embajada de su país en Teherán mientras fuera del edificio resonaba el eco de los disparos.

Los evacuados británicos, incluídos muchas mujeres y niños, se concentraron antes del alba en una escuela paar residentes ingleses de las afueras de Teherán y luego se dirigieron al aeropuerto en autobuses, escoltados por civiles armados.

SE ANUNCIAN NUEVAS EJECUCIONES

Teherán (Efe - AFP). — Veintidós otros «traidores de la nación» serán ejecutados esta noche y en noches venideras, han anunciado hoy los dos grandes diarios de Teherán, «Etelaat» y «Kayhan».

Según «Etelaat», seis militares comparecerán ante un pelotón de fusilamiento. El periódico no da los nombres de estos oficiales, pero añade que la suerte de 22 destacadas personalidades militares y políticas, arrestadas a lo largo de la última semana y sometidas a un tribunal extraordinario de la revolución Islámica, será dada a conocer muy pronto.

Entre estas personalidades figuran Amir Abbas Hoveida, antiguo primer ministro, Mahmud Jaafrian, antiguo director general de la Agencia de Noticias «Pars» y secretario general adjunto del partido «Rastajiz», así como el general Amir Mossein Rabii, antiguo jefe de las fuerzas aéreas.

ENTREVISTA CON ARAFAT

Teherán (Efe-Reuter). — El ayatollah Jomeini se entrevistó esta noche en Teherán con el jefe de la Organización para la Liberación de Palestina, Yasser Arafat, informó la radio nacional iraní.

Ha sido la primera personalidad extranjera visitante recibida por Jomeini desde que este último regresó del exilio al Irán hace dos semanas.

La emisora dijo que el líder religioso, que desea convertir al Irán en una república islámica, se entrevistó con Arafat y otros funcionarios palestinos en su cuartel general a las 20,30 (hora local) (18 horas españolas).

SUICIDIO DEL GENERAL MORADAM

Teherán (Efe-AFP). — El general Araid Moradam, que fue ministro de Energía en el Gobierno del general Gholam Reza Azhari, se ha suicidado esta mañana, a las 4,30 (hora española), informa la emisora «La voz de la Revolución».

Aviones rhodesianos atacan bases guerrilleras en el interior de Zambia

Jalil, nombrado ministro del Exterior egipcio

Isabel II de Inglaterra llegó a Arabia Saudita

Londres (Efe).— Aviones militares rhodesianos penetraron en territorio de Zambia y bombardearon varias zonas rurales del Sur del país, en la mañana de hoy, informan fuentes diplomáticas de Lusaka.

Según las mismas fuentes, los aviones rhodesianos atacaron las proximidades de la ciudad fronteriza de Livingstone.

Este ataque parece ser la respuesta del Gobierno de Salisbury a los atentados cometidos en los últimos diez días contra aviones civiles de la compañía «Air Rhodesia», en los que perecieron 59 personas.

El lunes de la pasada semana, un avión «Viscount» fue derribado cerca de la ciudad fronteriza de Kariba por cohetes «Sam-7», tierra-aire, de fabricación soviética y, cinco días más tarde, otro aparato fue alcanzado por varios disparos de ametralladora.

Los ataques se los atribuyeron los guerrilleros nacionalistas de la facción de Joshua Nkomo.

CORTADO EL FERROCARRIL SALISBURY - UMTALI

Salisbury (Efe-Reuter).— Guerrilleros nacionalistas negros han cortado la línea férrea entre Salisbury y la importante ciudad de Umtali, situada junto a la frontera con Mozambique, informan fuentes militares.

Debido a los daños producidos por un ataque terrorista a un puente de la línea férrea, se ha comenzado en el día de hoy a su reparación», dice escuetamente un comunicado militar. Se cree que ésta ha sido la segunda vez, en menos de un mes, en que la línea de dicho ferrocarril ha sido objeto de sabotaje por los insurrectos.

JALIL, NOMBRADO MINISTRO DE ASUNTOS EXTERIORES

El Cairo (Efe-UPI).— El presidente egipcio Anuar El Sadat, hizo público hoy un decreto en virtud del cual nombra a Mustafá Jalil ministro de Asuntos Exteriores, además de su cargo de primer ministro, señaló un anuncio oficial. Jalil encabezará la delegación egipcia que acudirá a la segunda ronda de las negociaciones de un tratado de paz con Israel, que está programada para iniciarse el próximo miércoles, en Camp David.

LA REINA ISABEL EN ARABIA SAUDI

Londres (Efe).— La reina Isabel II de Inglaterra ha llegado hoy a Ryad, para una visita oficial de tres días, acompañada por su esposo el duque de Edimburgo.

La visita a Arabia Saudí es la etapa más importante de la gira de tres semanas que la reina Isabel inició el pasado lunes a la península arábiga.

Tras visitar Kuwait, Bahrein y Arabia Saudí, la soberana y su séquito continuarán a bordo del yate real «Britania», a Omán, los Emiratos Arabes Unidos y Qatar.

EVACUADOS DEL CHAD

Yaunde, Camerún (Efe-AFP).— Ciento ochenta y cuatro personas evacuadas de Yamena, llegaron a última hora de esta mañana a Yaunde, a bordo de dos aviones «Transall» del ejército francés.

El primer avión transportaba 54 niños, 32 mujeres y 7 hombres del programa de las Naciones Unidas para el desarrollo, entre ellos un chadiano y un togolés heridos de bala en el curso de los enfrentamientos producidos. Ambos se encontraban en el edificio de las Naciones Unidas en Yamena que, según especificaron los evacuados, resultó casi totalmente destruido por las llamas y los proyectiles de artillería.

Los heridos fueron trasladados inmediatamente a una clínica de la capital del Camerún.

Quince minutos después aterrizó otro avión «Transall», en el que viajaban 90 personas, en su mayoría familias norteamericanas.

ENFRENTAMIENTOS EN LA FRONTERA ENTRE LOS DOS YEMEN

Sanaa (Efe-AFP).— Las posiciones de las fuerzas noryemenitas en la frontera constituyeron el blanco de los disparos de la artillería suryemenita, durante todo el día de ayer, informó hoy en esta capital un portavoz oficial.

El portavoz añadió que «las baterías enemigas fueron reducidas ayer tarde al silencio por las tropas noryemenitas».

Papelería TAGRA

FOTOCOPIAS EN EL ACTO

Vitoria, 13 Teléfono 20 28 52 BURGOS

UN GRUPO DE ESTUDIANTES DE IRAN SE HA HECHO CARGO DE LA EMBAJADA DE SU PAIS, EN MADRID

Madrid (Efe). — Un grupo de estudiantes iraníes, residentes en España y pertenecientes a la Confederación Iraní de Estudiantes, se ha hecho cargo de la Embajada de su país en Madrid, en colaboración con funcionarios subalternos de la misma.

Los ocupantes de la Embajada, delante de la cual se encuentra un numeroso contingente de fuerzas de Orden Público, no reconocen la representatividad del embajador señor M. Azima, pese a que éste ha enviado un telegrama de adhesión al nuevo régimen persa.

Tal no es sin embargo, el criterio del Ministerio español de Asuntos Exteriores, para quien el señor Azima sigue siendo representante de su país en España, hasta tal punto, que la Policía impidió esta mañana el acceso a la Embajada a un grupo de periodistas convocados a una «rueda de Prensa», mientras el embajador no diese el permiso de entrada. Concedido éste por el señor Azima, la «rueda de Prensa» tuvo lugar finalmente en las oficinas del centro diplomático.

Por parte iraní llevó la voz cantante el estudiante, Alí Ibrahimi acreditado oficialmente por la Confederación de Estudiantes con sede en Colonia (Alemania Federal). El portavoz definió a la Confederación Estudiantil como una organización, en principio, sindical y que lucha por un Irán libre y democrático.

Ibrahimi calificó de «ilegal» al partido comunista de Irán «Tudeh», en tanto que enfeudado a la Unión Soviética y recordó que el partido fue ya declarado traidor al pueblo en 1953.

Ninguno de los estudiantes quiso hacer prediciones sobre el futuro de la revolución, aunque a título personal no ocultaban su optimismo.

De la misma manera, se negaron a responder a algunas cuestiones sobre la situación actual en el país, alegando su falta de información. A este respecto precisaron, que las comunicaciones con su país están cortadas.

Durante la «rueda de Prensa» fue facilitado un comunicado de apoyo al Gobierno provisional de la revolución y al movimiento nacional islámico del ayatollah Jomeini, firmado por los estudiantes iraníes residentes en España y funcionarios de la Embajada.

El comunicado anuncia también, la creación de un comité mixto estudiantes funcionarios en espera de instrucciones del nuevo Gobierno provisional.

Teherán: «Vigilados», en la embajada USA

Teherán. — Empleados y marines de la Embajada norteamericana esperan en un rincón de la misma, fuertemente vigilados, a que sea decidida su suerte. Unos setenta funcionarios estadounidenses se encuentran detenidos tras el asalto perpetrado contra su Embajada. — (Telefoto Efe-Upi)

M.E.C.D. 2017

LA HUELGA DEBE SER EL ULTIMO RECURSO, AFIRMA EL COLEGIO DE MEDICOS, ANTE LA SITUACION HOSPITALARIA

Califica a la Administración de autoritaria y acusa al Ministerio de prescindir del diálogo

Madrid (Logos). — La Junta directiva del Colegio de Médicos de Madrid, ante la actual situación hospitalaria y ante la posibilidad de que en los próximos días pudiera agravarse, ha hecho pública una nota con las siguientes puntualizaciones:

Primero. — El Ministerio de Sanidad y Seguridad Social, una vez más, con sus resoluciones unilaterales, prescindiendo de todo diálogo previo con los estamentos interesados antes de plasmar sus decisiones en disposiciones oficiales, ha dado lugar a otro importante y grave conflicto hospitalario, cuya repercusión incide muy seriamente en la asistencia sanitaria

Segundo. — Consideramos totalmente legítimo el derecho a la huelga por parte de los trabajadores, pero también consideramos que la huelga, cuando afecta a los servicios sanitarios y, en consecuencia, puede comprometer derechos fundamentales del ser humano, debe constituir a nuestro entender, el último procedimiento de presión en defensa de legítimas reivindicaciones; es decir solamente debería acudirse a ella cuando previamente fracasen todos los demás procedimientos y negociaciones y siempre teniendo en cuenta los derechos del enfermo.

Tercero. — La Junta directiva confía en la responsabilidad de los médicos, esperando que, ante la eventualidad de su participación en el conflicto hospitalario, consideren que la misma agravaría los importantes problemas asistenciales existentes y asimismo, que tengan en cuenta la inoportunidad del momento en que se proyecto, por circunstancias políticas y sociales derivadas del período electoral en que nos hallamos. Podría interpretarse maliciosamente, por algunos sectores. Como un intento de manipulación de los médicos con fines electoralistas, lo que conduciría, en su caso, a un deterioro de la consideración del médico ante la sociedad.

Cuarto. — Esta posición de la Junta Directiva, consciente de la incapacidad negociadora de la actual Administración, no obsta para que, una vez terminadas las elecciones legislativas, la organización médica colegial exija del Ministerio de Sanidad y Seguridad Social la inmediata puesta en práctica de los procedimientos precisos para que se establezcan una asuténticas negociaciones con los representantes exclusivos de los médicos sobre todos los problemas que afectan a la profesión y a la sanidad, para llegar a soluciones correctas sin necesidad de que los profesionales médicos se vean obligados a tener que recurrir a la huelga por las posturas autoritarias de la Administración.

Quinto. — Por último, la Junta directiva del Colegio de Médicos de Madrid, respetando la decisión que en conciencia tomen sus colegiados, señala la necesidad de que cualquiera que sea su determinación, se salvaguarde su esencial responsabilidad deontológica.

NORMALIDAD EN LOS HOSPITALES

Madrid (Efe). — Con respecto al conflicto de los hospitales, el INP, ha difundido una nota en la que afirma que hoy existe normalidad prácticamente total.

La nota añade que esto es debido a que el conflicto va decreciendo y también, a qué los sábados disminuye el número de trabajadores.

LA A.E.B. SOLICITA CONFLICTO COLECTIVO DE BANCA

Madrid (Logos). — La Asociación Española de Banca privada ha solicitado del Ministerio de Trabajo procedimiento de conflicto colectivo para que se dicte laudo de obligado cumplimiento que ponga fin a la situación por la que atraviesa el sector. Según un portavoz de la AEB, se ha tomado esta decisión ante la imposibilidad de llegar a un acuerdo en las negociaciones habidas sobre el convenio colectivo y ante el propósito de las centrales sindicales de efectuar nuevas huelgas generales.

LOS PILOTOS PONEN FIN A LA HUELGA DE CELO

Madrid (Efe).— La huelga de celo que venían protagonizando los pilotos de "Iberia" ha sido desconvocada en la madrugada de hoy, después de una reunión con la empresa en la que se llegó a un acuerdo, según ha manifestado a "Efe" un portavoz del SEPLA (Sindicato de Pilotos de Líneas Aéreas)

El acuerdo, que ha terminado con la huelga de celo —o trabajo a reglamento como los pilotos prefieren denominarlo—, se basa en una resolución del delegado de Trabajo que clarifica el laudo que dictó el pasado día 9 en la que se especifica que quedarán excluídos del ámbito del convenio único de vuelo aquéllos trabajadores que no se sientan afectados por él. En estos casos, el personal podrá negociar con la empresa condiciones especiales.

LOS TRABAJADORES DE MICHELIN EN VITORIA VUELVEN AL TRABAJO

Vitoria (Logos). Los 3.300 trabajadores de la fábrica "Michelín" que permanecen en huelga desde el pasado lunes, han decidido volver al trabajo la semana próxima, aunque la intención de convocar una nueva huelga de una semana de duración a mediados de Marzo si es que para entonces la dirección no ha dado respuesta a la petición de negociación conflictiva que se planteó ya a finales de Diciembre.

Balance del terremoto de Arequipa: Cuatro muertos y unos 230 heridos

Lima (Efe). — Por lo menos cuatro muertos y unos 230 heridos, muchos de gravedad, dejó ayer el seismo que afectó a once estados de Perú, y tuvo su epicentro frente a la ciudad sureña de Arequipa, donde alcanzó 6,6 grados en la escala de Mercalli.

El movimiento telúrico repercutió desde el puerto chileno de Iquique hasta la ciudad de Lima.

En Arequipa, situada a 1.030 kilómetros al Sur de Lima, cerca de 90 modestas familias perdieron sus viviendas en zonas populosas, donde la construcción se hace de sillar y caña.

Varias casas se precipitaron a tierra y diez edificios tendrán que ser demolidos, pues amenazan con caer de un momento a otro.

El seismo de ayer ha sido el más fuerte que sufre Arequipa en los últimos 19 años, desde que en 1960 un terremoto la dañara seriamente y dejara 63 muertos y varios centenares de heridos.

La alteración telúrica se sintió hasta en la ciudad de Puno, fronteriza con Bolivia y a una altitud de 3.820 metros sobre el nivel del mar, en los Andes Sur-Este de Perú. Allí originó seis heridos.

Un autobús lleno de pasajeros recibió una avalancha de arena, del movimiento en la carretera costera que une Lima y Arequipa, quedando heridas ocho personas.

Arequipa vivió horas de intenso dramatismo en las primeras horas de ayer cuando una gran nube de polvo volcánico le cubría por completo.

El terremoto hizo cundir el pánico entre los arequipeños que guardan la amarga experiencia de otros cuatro terremotos en las últimas décadas y donde el volcán que la domina echa permanentemente amenazadoras «fumarolas».

ACADEMIA CASTILLA

¡¡GRAN OPORTUNIDAD!!

OPOSICION SECRETARIOS AYUNTAMIENTOS 3.ª CATEGORIA

— Ambos sexos. Edad mínima 18 años.

— Bachiller superior o equivalente.

— Programa: 116 Temas de Derecho.

Acuda a la conferencia informativa el próximo día 1 de Marzo a las ocho de la tarde.

Ultimo día de presentación de instancias: 6 de Marzo.

Comienzo de las clases: 2 de Marzo.

INFORMACION: San Cosme, 6 - 1º

EL SIGNO DE LA CABRA

Aunque China ha adoptado oficialmente el calendario occidental, las fiestas de año nuevo siguen celebrándose en la época tradicional

Hong Kong (Crónica Reuter-FIEL, Servicios Especiales EFE, por Paul Majendie, en exclusiva para DIARIO DE BURGOS). Una cuarta parte de la Humanidad está de fiesta Los chinos han despedido el año con bulliciosas reuniones, comilonas y regalos.

La influencia occidental se siente cada vez más en estas tierras, pero no lo suficiente para que los chinos se olviden de festejar el año nuevo lunar El calendario lunar tiene un ciclo de doce años Estos últimos llevan cada uno el nombre de un animal. El que ahora ha terminado era el del caballo —signo de los ingeniosos, inteligentes y atractivos— y el recién comenzado es el de la cabra, signo de la elegancia, el temperamento artístico y el pesimismo.

Y pesimista es indudablemente la previsión hecha por un adivino de Hong Kong, Choi Pak-Lai, quien anuncia que en los próximos meses abundarán las huelgas industriales y aumentará la delincuencia. «Los hombres de negocios deben mostrarse muy prudentes», advirtió.

TRES DIAS DE FIESTA

China ha adoptado oficialmente el calendario occidental, pero persiste el festival de primavera el más importante—, que coincide con el año nuevo lunar.

Toda la Prensa anima a los 900 millones de chinos a disfrutar plenamente de los tres días de vacaciones. Esto contrasta con lo que ocurría en la época de extremismo político, en que se pedía a la población que acortara el descanso e intensificara el trabajo.

Este es un tiempo de visitas y reuniones familiares El Gobierno procura que las tiendas estén provistas de lo necesario para los banquetes propios de la temporada.

El año nuevo lunar es también ocasión de regocijo en la Isla de Taiwan. Pero el establecimiento de relaciones diplomáticas entre Norteamérica y China arrojará indudablemente una sombra de desánimo en los festejos.

LA PASION DEL JUEGO

En Taiwan, con ocasión de la fiesta, las empresas conceden una paga extraordinaria y cuatro días de vacaciones Además, durante quince días se levanta la prohibición del juego, con gran júbilo de los chinos quienes se lanzan a interminables partidas de dados, cartas o mahjong.

Los 4,5 millones de chinos que viven en Hong Kong pueden satisfacer su pasión por el juego en la vecina Macao, famosa por sus casinos. Se calcula que este año han sido 35.000 personas los que lo han hecho.

Pero hay una antigua tradición de la que se prescinde ahora, la de encender petardos con el fin de ahuyentar a los malos espíritus, prohibida de los disturbios de 1967 provocados por los comunistas.

Esencialmente, el año nuevo chino es una época de reunión con amigos y familiares y de disfrutar de la buena mesa A los niños, se les regalan unas cajitas rojas con «dinero de la suerte».

Hay, sin embargo, una pausa en los festejos El tercer día después del año nuevo se llama aquí «Día de las disputas» Existe la creencia de que la gente que se encuentra ese día acaba riñendo. Por ese motivo, los chinos se toman 24 horas de descanso en su constante visiteo.

UNE DOS ISLAS

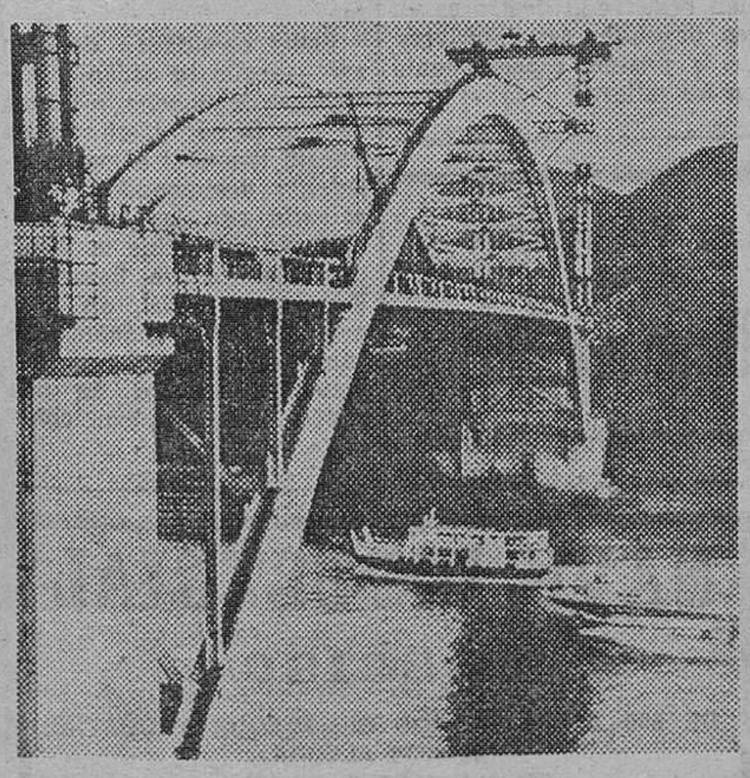

Matsuyama (Japón). — Se aceleran los trabajos para completar el mayor puente de la nación que unirá las islas de Omishima y Hakata, con lo que quedarán también unidas Honshu y Shikoku. El puente medirá 297 metros de longitud y estará terminado en Marzo. — (Foto EFE-KYODO).

COALICION DEMOCRATICA

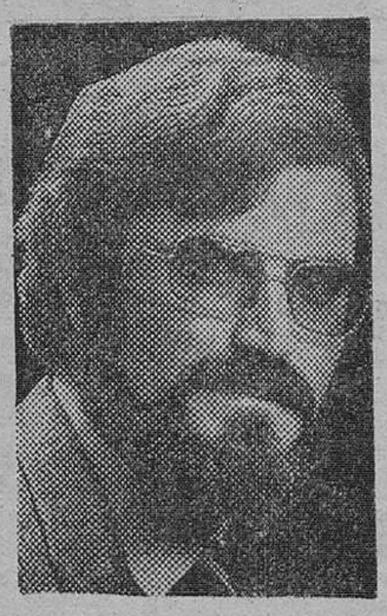

AGAPITO GOMEZ MARTINEZ
Candidato al CONGRESO

LESMES PEÑA HURTADO
Candidato al SENADO

Miembros activos de la Alianza Regional Castilla y León

INVITAN

A los candidatos del partido en el poder, que han sido parlamentarios en la anterior legislatura, a un DEBATE PUBLICO sobre sus silencios e inhibiciones en los PROBLEMAS DE CASTILLA.

M.E.C.D. 2017

CONFIRMADA LA VISITA DEL PAPA, ESTE AÑO, A POLONIA

Su Santidad bendecirá el domingo la boda de la hija de un barrendero

París (Efe). — El Papa, Juan Pablo II, primer Papa polaco de la Historia, girará este año, como se había propuesto, visita oficial a su propio país, en el que el ochenta y cinco por ciento de la población, profesa la religión católica, bajo un régimen comunista.

La visita "más delicada" del Papa a un país extranjero fue confirmada en París por fuentes diplomáticas polacas, al indicar que el Gobierno de Varsovia ha abandonado su propuesta, del año 1980 y ha aceptado la del Vaticano para el año en curso.

Con ocasión de este crucial viaje para la Iglesia de los países del Este, Polonia establecerá relaciones diplomáticas de pleno derecho con el Vaticano.

Hasta el momento, los asuntos de los 24 millones de católicos polacos, eran discutidos por un ministro plenipotenciario destinado a la Embajada de Roma y en regulares visitas a Varsovia de monseñor Poggi.

Las autoridades polacas tratan ahora de que el desplazamiento papal no se haga en el mes de Mayo, para que no coincida con el nonagésimo centenario de San Estanislao, arzobispo de Cracovia en el siglo XI, conocido por su oposición al poder temporal.

El Sumo Pontífice, Juan Pablo II, ex-arzobispo de Cracovia también, desea rendir homenaje con esta coincidencia al que considera primer defensor de la historia de los derechos humanos.

Esta discrepancia de opiniones no deslucirá la estancia de Juan Pablo II en su país natal, donde ya se le prepara desde ahora un regalo, la devolución del patrimonio de la Nunciatura.

La visita del Papa será un extraordinario acontecimiento popular y de masa, no sólo por la participación de la población de dentro de las fronteras, sino por la afluencia de los diez millones de polacos esparcidos por el Mundo entero.

Miles de ellos proyectan vuelos especiales o excursiones desde Estados Unidos, donde hay seis millones, desde Brasil, país latinoamericano en que reside medio millón, o desde Francia, cuya población de origen polaco es de tres cuartos de millón.

La República Popular de Polonia prepara con sumo cuidado el recibimiento a etse primer Papa de un país comunista, cuya elección es "un elemento nuevo que influirá en el equilibrio de fuerzas entre Iglesia y Estado, no sólo en Polonia, sino de todos los países del Este".

En una de sus raras declaraciones sobre el tema, Edward Gierek, primer secretario del partido comunista polaco, dijo que no hay conflicto entre la Iglesia y el Estado en Polonia "sin entrar en detalle por el comportamiento irresponsable de ciertos eclesiásticos poco numerosos".

EL PAPA BENDECIRA LA BODA DE LA HIJA DE UN BARRENDERO

Ciudad del Vaticano (Efe) La boda de la hija de un barrendero de la ciudad de Roma, que celebrará el Papa Juan Pablo II, tendrá lugar en la capilla de Los Emperadores, que generalmente está cerrada para los visitantes.

La boda que el Papa bendecirá el domingo próximo, 25 de Febrero, entre una vendedora de 22 años, Vittoria Janni, hija de un empleado de la limpieza y Mario Maltese, técnico en sistema de alarma, se realizará en una ceremonia estrictamente privada.

Es la primera vez, se afirma en el Vaticano, que un Papa bendice una boda de gente del pueblo, una pareja de desconocidos hasta ahora.

La petición de celebrar la misa nupcial fue hecha directamente al Papa por la futura esposa, el 5 de Enero pasado, cuando el Papa, que regresaba de Castelgandolfo, se detuvo a visitar el pesebre montado por los empleados de limpieza, entre los que se encontraba el padre de Vittoria.

La joven tuvo el coraje de pedirle al Papa que celebrara su boda. Una semana después del regreso del Pontífice de México, le llegó a la joven la respuesta.

La capilla donde se celebrará la boda en los palacios vaticanos, es una de las más sugestivas. En sus paredes se encuentran dos frescos de Michelangelo: la caída de San Pablo y el martirio de San Pedro.

En otro tiempo fue capilla privada de los Papas y servía para celebraciones reservadas, generalmente ante Reyes y Emperadores, en un marco suntuosamente arquitecturado por Bernini, en el barroco romano del seiscientos.

Asesinaron a su hijo

Madrid. — Esta mañana se ha celebrado el funeral porel guardia civil de Tráfico, Gabriel Cristóbal Vozmediano, asesinado ayer a la puerta de su domicilio, por dos individuos que le dispararon a quemarropa en la cabeza y se dieron a la fuga posteriormente. En la foto, la madre del señor Vozmediano sale de la capilla, ayudada por una familiar y por un alto cargo de la Policía Nacional. — (Foto EFE)

TOROS

HA MUERTO PEDRO DOMECQ

Jerez de la Frontera (Logos).— Ha fallecido a los 86 años de edad don Pedro Domecq y Rivero, Marqués de Casa Domecq, personalidad bien conocida en el mundo de la fiesta nacional, ya que fue importante figura como ganadero de reses bravas.

En su labor profesional ha estado presidiendo el negocio de Pedro Domecq, S. A., durante varios lustros, primero como gerente de la sociedad regular colectiva y desde 1941, cuando la Compañía se transformó en Sociedad Anónima, formando parte y presidiendo el Consejo de Administración, hasta 1975, en que, tras propia petición, aceptó el nombramiento de presidente honorario vitalicio del Consejo de Administración. Estaba en posesión de varias condecoraciones, entre las que cabe destacar la de caballero de la Orden Militar de Calatrava y de la Real Maestranza de Sevilla.

El sepelio del Marqués de Domecq se celebrará mañana, después de oficiarse la misa de «Córpore Insepulto» en la iglesia colegial.

OBRAS EN LA PLAZA DE LAS VENTAS

Madrid (Logos). — A unos diez millones de pesetas aproximadamente asciende el presupuesto de las obras de reforma que han de efectuarse en la plaza «Monumental» de Madrid. Estas obras irán con cargo a la Diputación, que todos los años hace las reformas que son necesarias para el perfecto mantenimiento del coso taurino, bajo la supervisión del arquitecto jefe de la Diputación.

ETA reivindica el asesinato del teniente coronel Borrajo

Motín en la prisión de Lérida

Bilbao (Efe).— La organización E.T.A. militar, reivindicó a diversos medios informativos de esta capital el atentado llevado a cabo el pasado miércoles, día 14, en Vitoria, en el que resultó muerto de un tiro en la nuca el teniente coronel de Infantería don Sergio Borrajo Palacín.

DETENCION DE TRES JOVENES, EN VITORIA

Vitoria (Efe).— Tres jóvenes vitorianos han sido detenidos esta madrugada, mientras descansaban con sus familiares en sus respectivos domicilios.

Se trata de José Miguel Madrazo Hernáez, Juan José García Jiraldo y Andoni Eguiluz Alava, que se encuentran incomunicados en las dependencias de la Comisaría, al aplicárseles la ley antiterrorismo.

MOTIN EN LA PRISION PROVINCIAL LERIDANA

Lérida (Efe).— En la prisión provincial de Lérida, se registró un motín que fue reducido a últimas horas de la noche de ayer, con la intervención de fuerzas de Policía Nacional.

El motín se registró a media tarde, a causa de una riña entre cinco internos, uno de los cuales agredió a un funcionario, cuando intentaba separarlos.

Después participaron en la riña otros siete reclusos más, circunstancia que obligó a adoptar medidas de seguridad y la participación de la Policía Nacional.

En el registro efectuado posteriormente, se han encontrado armas cortantes, posiblemente fabricadas por los propios reclusos.

Se desconocen los motivos de la riña y se sabe que se han registrado destrozos en las dependencias interiores de la prisión, especialmente en los talleres.

Todos los Bancos y Cajas de Ahorros de la ciudad y provincia, tienen abiertas cuentas donde puedes ingresar tu donativo en favor de la Campaña contra el Hambre en el Mundo.

Concesión de subvenciones a 32 provincias para mitigar el paro obrero

Entre ellas no figura Burgos

Madrid (Efe). — Por una orden del Ministerio de Trabajo, que hoy publica el "Boletín Oficial del Estado", se dispone la concesión de subvenciones a treinta provincias, entre las cuales no figura Burgos, para obras encaminadas a mitigar el paro obrero.

La cantidad total concedida asciende a 32.500 pesetas.

Estas cantidades deberán ser —según la orden ministerial— destinadas a obras de interés social, ofreciendo trabajo temporal a los trabajadores desocupados y de acuerdo con las instrucciones que determine la Dirección General de Empleo y Promoción Social, en base a la situación económica y social de cada una de las provincias, dentro de una política de empleo coherente.

UNA MUJER NUEVA PARA UNA SOCIEDAD NUEVA

AULAS DE PARTICIPACION CULTURAL

ESPECIALMENTE DIRIGIDAS A LA MUJER

Mañana, lunes 19 y el viernes 23 de Febrero, en los locales de la calle San Juan, 22, 1.º izquierda, a las SEIS Y MEDIA de la tarde, dará comienzo una charla-coloquio sobre:

«ALCOHOLISMO Y TOXICOMANIA»

CONTAMOS CON GUARDERIA INFANTIL

ABIERTO TODA LA SEMANA

Lea Vd. siempre

Diario de Burgos

NAVE INDUSTRIAL

PRECISO

DE 600 A 800 METROS CUADRADOS Y CUATRO METROS ALTURA
EN ALQUILER O COMPRA
Contactar con: DE LA FUENTE. Agencia Inmobiliaria.
Calle San Pablo, 12 C, 6.º C
De 5 a 8 tarde.
Teléfono 20 93 40

M.E.C.D. 2017

Nota de la V Capitanía General sobre separación del servicio del coronel Ortega Monasterio

Zaragoza (Logos). — La Capitanía General de la V Región Militar ha hecho público un comunicado en relación con la sanción impuesta al coronel Ortega Monasterio, por un Tribunal de honor. La nota dice así:

"Con motivo de la separación del servicio del coronel de Infantería, don José Ortega Monasterio, vienen publicándose noticias en diversos medios de comunicación, que no se ajustan a la realidad o dan una versión deformada de los hechos, gravemente perjudicial para las fuerzas armadas.

Ante ello, esta Capitanía General se ve obligada a salir al paso de tales informaciones, afirmando que dicha separación del servicio obedece a una conducta pública no acorde con la que debe llevar un miembro de las Fuerzas Armadas, como es la de estar relacionado con algunos establecimientos clausurados en la plaza de Huesca por prostitución y trata de blancas.

La repetida separación, pues, no obedece en ningún caso a motivos de carácter político y es independiente de otros actos que hubiera realizado el citado coronel."

HOY, DONACION DE SANGRE EN MEDINA DE POMAR

Hoy, nuevamente, la bella ciudad norteña de Medina de Pomar volverá a ser protagonista en la noble misión de la donación de sangre. Para ello, la Hermandad de la Seguridad Social desplazará su Bancomóvil para ponerse a disposición de cuantos, estando en las debidas condiciones, quieran contribuir a la salud ajena con el precioso líquido.

Se nos dice que, como de costumbre, el Banconóvil se situará en la plaza de Somovilla. Insistimos en la seguridad de que Medina de Pomar volverá a ser hermoso ejemplo para toda la provincia. Lo ha sido siempre y esta vez no va a fallar, como es lógico.

MULAS

SE VENDEN PERMANENTEMENTE
Con facilidades. Garantizadas.
A toda prueba durante quince días.
FRANCISCO PISA
Santa Cruz, 26
Teléfonos: 209286 y 224226 — BURGOS.

Madrid (Colpisa). — Después de todo lo dicho y comentado respecto al portazo con que Tip, seguido de Coll, se despidió de «625 líneas», la ausencia de los dos humoristas en el programa de esta tarde se hará notar hoy muy especialmente. «Si es que una cosa es hacer humor y otra jugar humorísticamente a la política», «no se puede permitir que a estas alturas TVE continúa con su acostumbrado inmovilismo», son algunas de las frases que aún resuenan en los comadreos televisivos. El tema sigue teniendo su miga, y hay también quien pone sobre el tapete las buenas relaciones de Tip con el partido de Blas Piñar. Precisamente este hecho, y la posible colaboración activa del humorista en la campaña electoral de Fuerza Nueva pudieran ser otras de las causas que influyeron en su retirada.

Por lo demás, en «625 líneas» nadie suelta prenda sobre el asunto. El primero su director José Antonio Plaza que se guarda de hacer comentario alguno sobre él mismo. Se sabe, no obstante que ya se barajan algunos candidatos que sustituirían a Tip y Coll entre ellos Cassen, aunque bien saben en el programa que segundas partes nunca fueron buenas.

El resto del domingo transcurre sin novedad de interés alguno. En «Fantástico» se anuncia para esta tarde, entre otras actuaciones las de Pasedena Roof Orquesta, Los Hermanos Goggi, Plastic Bertrand y Love Fever. La sección «Testigos de ayer» entrevistará a Agustina de Aragón (personaje interpretado por la actriz Julia Trujillo) y en «Bautizo fantástico» el ex futbolista Zarra presentará al grupo Indarra. Como entradilla, el programa cuenta además con un nuevo capítulo, el número 8 de los héroes del X'Ondo.

Por la noche, siguiendo con la música, «300 millones» estará dedicado al tema de los conciertos, conjuntos musicales y coros. Participarán en el programa las orquestas drigidas por Adolfo Waizman y Augusto Algueró, Duco Condeal, El Grupo Guadalquivir, el cuarteto polifónico de Madrid y las Corales de Nuestra Señora de Guadalupe de Madrid y de Tierranueva. Para cerrar la noche se presentará la canción ganadora del Festival de la Viña del Mar (Chile) interpretada por el cantante canario Braulio.

DEPORTES

El domingo, los deportes ocupan un capítulo importante. Además del encuentro entre el Gijón y el Real Sociedad, que TVE retransmitirá a las 8 desde el estadio del Molinón, justo antes de la sobremesa, a las 12,30 y dentro del espacio «Sobre el terreno», los aficionados al balompié cuentan con una ampliación-reportaje sobre el partido Real Madrid-Barcelona, de máxima rivalidad en la jornada. También se incluye una entrevista al futbolista francés Michel Platini e imágenes en directo del partido de baloncesto Areslux-Barcelona.

EN UHF

Filmoteca TV proyecta esta noche la película de nacionalidad norteamericana «Le dieron un fusil». Fue dirigida en 1937 por W. S. Van Dyke II y cuenta con Spencer Tracy, Franchot Tone Gladys George Edgar Dearins y Cliff Edwards como protagonistas.

La crítica considera la película digna e interesante. Pero sobre todo destaca la presencia de su director Van Dyke, uno de los pocos que abordó todo los géneros de la patalla grande sin el menor fracaso. En cuanto a la película, se trata de un drama amoroso que tiene su origen en la I guerra mundial.

LUNES: CAMPAÑA ELECTORAL

Mañana lunes, tras el breve y agradecido paréntesis del fin de semana, se reanuda la campaña electoral en TVE., de acuerdo con la actual legislación vigente —anticipa una nota de Prado del Rey— los espacios gratuitos de propaganda electoral estarán ocupados hoy día 19 por los siguientes partidos, coaliciones y grupos: 15,30 Izquierda Republicana; 22,00 ORT (Organización Revolucionaria de Trabajadores); 23,50, Partido Carlista (Segundo programa); 19,10 Unidad para la Libertad de Expresión-Partido Socialista Obrero Español (sector Histórico); 20,30 Coalición Falange Española-Unidad Falangista Falange Española (independiente y Alianza del Trabajo).

La parte no política del día la llenarían los habituales espacios «Estudio Estadio», «Los Roper» y «Sumarísimo», aunque aquí podemos encontrarnos de todo. Esta noche, el programa que dirige Lazarov cuenta, entre otras figuras invitadas, con la cantante Clay Carillen.

MERCEDES RODRIGUEZ

CAMPO • GRANDES REBAJAS

Plaza Mayor, 26

¡¡las más auténticas!!

Y... llegó la nieve
Y... las grandes rebajas en
DEPORTES CAMPO

	Ptas.
—Equipos completos de esquiar, desde	4.970
—Botas, desde	1.990
—Fijaciones, desde	990
—Tablas, desde	1.990
—Trajes de esquiar, desde	2.490
—Pantalones laxter, desde	1.990
—Anoraks para la nieve, desde	690
—Botas de esquí-japonesas, desde	490

PLANTA SEXTA

GRANDES ALMACENES CAMPO
Plaza Mayor, 26

DESCUENTO MINIMO 15 %

FINALIZACION DE OFERTA, 28 DE FEBRERO

MESON - RESTAURANTE
PAPAMOSCAS
A SU SERVICIO
CON
NUEVA ORGANIZACION

M.E.C.D. 2017

Estampas burgalesas

TRESPADERNE, A MAS

(UN ENCUENTRO DE CAMINOS)

Por Juan José PEREZ SOLANA

El Priorato, testigo en pie de dos edades gloriosas, el ayer y el hoy de Trespaderne.

Un documento del Archivo de Oña (1037) le llama Traspaterne» y el Becerro «Traspaderne». El pueblo le ha puesto el prefijo «Tres» y sus razones tendrá. Como las tiene también para buscar singulares etimologías al nombre de sus caprichos. Unos dicen que la cosa viene de estar «tras el río padre» (que es el Ebro). Otros, jugando a interpretaciones geográficas, apuntan que el verdadero significado de Trespaderne es éste: «entre paredes», aludiendo, sin duda, a esas dos singulares montañas que guardan al pueblo por el Norte y por el Sur y que se hermanan allá por Sobrón ...Unos terceros, más timiditos ellos, cuentan que acaso hubo por allí tres pueblos. El viajero apunta lo que por algún sitio ha leído: «tras los patrios lares». Acaso.

Lo que importa es que el lugar suena. Y cada día más. El pueblo se halla enclavado en un altozano que encajona al río Nela y al Ebro, hermanos en hermosuras y en caudales por aquellos pagos. Todavía hay por allí reminiscencias de huertas medinesas, pero ya asoma allí el encantador terror de la Horadada. El desfiladero de la Horadada hizo en su tiempo de aduana eficaz y de paso obligado en los ires y venires de la Meseta a las Merindades y puertos del Cantábrico y viceversa. Por estar al amparo y abrigo de la Sierra Tesla muchos estudiosos la incluyen a la villa en el territorio de los viejísimos cántabros. Restos hay de todo aquello... Pero desde la venida de las legiones romanas el panorama viajero cambió de tono, que no de rumbo. La vía Autrigona (de Briviesca a Laredo) pasaba por la Horadada y dejó sus huellas en Trespaderne. Sin embargo, el núcleo quizá haya que irlo a buscar al castillo de Tejeda, de la época a buen seguro visigoda. Por allí y al amparo del castillo debió surgir la primera población del lugar que nos ocupa. El primer testimonio, con todo, no aparece hasta el año 1035 ó 37. Por aquel entonces gobernaba el castillo de Tejeda el fidelísimo Fortún López, según calificativo de su señor, el Rey de Navarra Sancho el Mayor. Y de Navarra a Castilla tras la famosa y nunca olvidada batalla de Atapuerca. El primer gobernador de cuño castellano sería Galindo Velázquez, padre del fundador de la vecina Quintanamartingalíndez, el pueblo más trabalenguoso de nuestra provincia Hasta 1834. era Trespaderne miembro de la Merindad de Cuesta Urria, pasando luego a una independencia. La historia de la villa es larga y está llena de luces. Por el puente (romano) del pueblo pasó la comitiva de Carlos V en su primer viaje a España. Todavía constan ruinosas piedras de ermitas que fueron de Santa Bárbara y Santa Eulalia y también San Sebastián (lugar de juntas de la Merindad por algún tiempo) y aún está fresco el vivo recuerdo de San Bartolomé. En los inicios del siglo XV se fundó el Hospital y la Ermita de San Catalina por obra y gracia de don Pedro Ruiz y su mujer María Sánchez. Además del que fue palacio de los Fernández del Campo se conserva un hermoso caserío con el escudo de la familia de don Alvaro de Velasco, ilustre caballero de Santiago. En la villa de Trespaderne tuvieron posesiones los Duques de Frías, los Condestables de Castilla y los Condes de la Revilla...

Otra joya, si bien más reciente, —no va más allá del XVIII— es la iglesia parroquial dedicada a San Vicente Mártir La austeridad marca sus líneas pero por dentro desparrama ornatos de altos malabarismos del arte a lo largo de los siete retablos. Hay una casa, toda ella idilio y gloria enclaustrada, que tiene por nombre «El Priorato». En ella puso su antojo el viajero y a su enorme portón llamó su mano. Fue la llamada al ayer sin respuesta posible. Al viajero le dicen que era ésta fundación vinculada con el poderoso Monasterio de Oña.

Hoy, Trespaderne anda al borde de los tres mil trescientos habitantes que reparten sus vidas y rehacen sus haciendas entre la industria, la agricultura y la ganadería. Como cruce de caminos, la villa tiene hoy, como dicen, movimiento. Como rincón de privilegio, por allí ha surgido un turismo interior de ese que busca aposento feliz.

Tienen sus fiestas a bombo y platillo y es famoso ya el «Descenso del Nela» que por aquellos pagos tiene lugar. Hay servicios —todos— de esos de miniciudad. Es famosa en toda la zona la fiesta del Judas o la quema del apóstol traidor, festejos que ha dado mote al pueblo: «revientajudas» les llaman. «El Rosco» es una especialidad del vecindario. La receta es tal que el viajero teme camuflar el condimento. Allá va por si alguno tiene buen tino: harina, agua, manteca, levadura, huevos, un huevo cocido, anís, chorizo, avellanas, nueces y almendras.

A un chavalillo que va por los diez le dice el viajero: Dime un cantar de tu pueblo. El chavalillo entona y suelta: «Morito pititón de nombre virulí...». «Otra», le dice el viajero. Y el chavalillo contesta: «El «Juboncito» sólo es pa los de aquí». En este punto se echa a nevar. La nieve por la Tesla es temible. Ahora mismo, Peña Mayor, Encinillas, Pico la Cuesta, Urrutia, Castrillo y el monte San Pedro, se están tiñendo de blanco. Son las venerables canas de un lugar muy, pero que muy vetusto y todavía más acogedor. El viajero da fe.

COALICION DEMOCRATICA

CONTRA EL ALZA DE LOS PRECIOS

- **Los precios suben porque los costes ahogan a las empresas.**
- **Y porque hay demasiados intermediarios, muchas huelgas y poca productividad.**
- **Ni nacionalizaciones ni monopolios: empresa libre.**

INCREMENTO DE LA PRODUCTIVIDAD
Un trabajo bien hecho aumentará la productividad y los salarios, sin incidir en los precios.
El trabajador será el primer beneficiario de las mejoras productivas, que repercutirán directamente en su sueldo.

REFORMA DE LA ESTRUCTURA INDUSTRIAL
Con créditos y desgravaciones, las industrias podrán hacer frente a sus costes.
Definición de planes sectoriales para la industria y potenciación efectiva del papel subsidiario del INI.

LIBERTAD ECONOMICA
La libre empresa y la libre competencia son requisitos necesarios para el progreso y la estabilización de precios, en un marco de relaciones con el exterior.
Con la nacionalización y los monopolios se impide la gestión abierta y la formación progresiva del trabajador.

REFORMA DE CANALES DE COMERCIALIZACION
Se favorecerán las iniciativas que acorten distancias entre productores y consumidores. Ambos participarán en el proceso comercial, eliminando intermediarios que no sean imprescindibles.

CREDITOS Y FINANCIACION
La reactivación empresarial necesita que la limitación de créditos termine.
Las financiaciones se harán en relación con las inversiones reales de las empresas y podrán reducirse los intereses pagados con cargo a impuestos por beneficios.

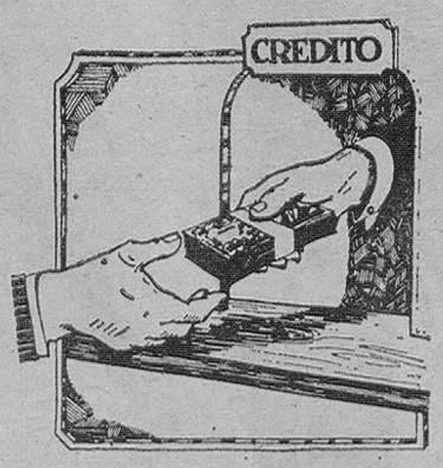

REGULACION DE LA HUELGA
La huelga debe ser libre y sin presiones en la negociación.
Una regulación justa de la huelga evitará despidos sin indemnización, bajas en la productividad, subida de precios y fallos en los servicios esenciales de la comunidad.

El incremento del coste de la vida puede frenarse. Con la actuación firme de un gobierno serio, con la solidaridad y el trabajo responsable de todos. El derecho al trabajo lleva consigo el deber al trabajo bien hecho, que es el que reduce costes y crea empleo.
COALICION DEMOCRATICA propone ahora este programa de soluciones realistas. Centrando el problema. Para ordenar bien las cosas:

Vota COALICION DEMOCRATICA

M.E.C.D. 2017

NACIONAL

APREHENDIDO UN IMPORTANTE CONTRABANDO DE ORO POR VALOR DE MAS DE CINCUENTA MILLONES DE PESETAS

Mueren dos mujeres al incendiarse un club en Murcia

Cerca de cinco millones, botín de tres atracos

Ceuta (Logos). — Un importante contrabando de lingotes de oro ha sido aprehendido por la Policía y de enidos los traficantes, dos individuos de nacionalidad marroquí.

Aún cuando no ha sido revelada oficialmente la cantidad de oro aprehendido, según se ha podido saber. su valor excede de los 50 millones de pesetas.

Según fuentes policiales, los hechos se produjeron el pasado día 14, al infundir sospechas dos marroquíes que introducían varios envoltorios en un vehículo de matrícula francesa.

Detenidos ambos, se comprobó que los paquetes envueltos en sacos de arpillera contenían gran número de lingotes de oro.

Al parecer, uno de los individuos había traído el oro de Francia, mientras que el otro había llegado de Marruecos para hacerse cargo del mismo portando una elevada cantidad de francos nuevos franceses, los cuales tenía ocultos en la rueda de repuesto de otro automóvil.

Los detenidos que cuentan ambos 30 años de edad, han sido puestos a disposición de la autoridad judicial, mientras que los lingotes de oro, así como el dinero han sido depositados en la sucursal del Banco de España en Ceuta.

OTRO CLUB INCENDIADO: MUEREN DOS MUJERES

Cieza (Murcia) (Logos). — Ana Olivares Almazón, de 26 años, y Francisca Ramona Lara Aral, de 31 años, han perdido la vida, la primera asfixiada y la segunda carbonizada, en el incendio que, sobre las cuatro de la madrugada se ha producido en el «Club del Buho», situado en la carretera Madrid-Cartagena, a tres kilómetros de esta ciudad. Ambas prestaban servicio en dicho establecimiento.

Se ignoran por el momento las causas del siniestro y las pérdidas, aún no evaluadas, parecen cuantiosas.

FALLECE OTRO DE LOS NIÑOS HERIDOS EN EL ACCIDENTE DE TRAFICO DE SEGOVIA

Segovia (Logos). — Esta mañana ha fallecido el niño Ernesto Merino de la Torre, de once años, que ayer resultó herido de suma gravedad en un accidente de circulación, ocurrido en la carretera de Segovia a La Granja. En dicho accidente falleció la madre del pequeño, María del Carmen de la Torre Sanz, que conducía el coche que se estrelló contra un árbol, así como sus hermanos Esperanza, de 13 años y Eduardo de 12. Una cuarta hermana, María del Carmen, se encuentra algo mejorada dentro de la gravedad.

MUEREN DOS PERSONAS AL CHOCAR DOS VEHICULOS

Barcelona (Efe). — Dos personas resultaron muertas al colisionar una furgoneta contra un camión en la carretera nacional 152, en el término municipal de Santa Cecilia de Voltregá.

Los muertos son Pedro Truela Lara, de 49 años, conductor de la furgoneta, y su esposa Amparo Segovia Romera, de 40 años. El conductor del camión sufrió heridas leves.

La furgoneta patinó en el hielo en una curva y fue a estrellarse contra el camión, que circulaba en dirección contraria.

HALLADOS LOS CADAVERES DE TRES PERSONAS DESAPARECIDAS

Toledo (Efe). — La Guardia Civil del puesto de Méntrida ha descubierto los cuerpos de tres personas perdidas desde el pasado día diez de Febrero, cuya desaparición fue denunciada días pasados.

El hallazgo fue hecho al extender del dnlI]IVVcEfeVVV

El hallazgo fue hecho al extraer del lodo, en el arroyo de Valcarrillo, un coche «Seat 600-E», matrícula de Madrid 928.604, encontrándose dentro del vehículo los cadáveres de sus tres ocupantes.

Se trata de Mariano Colmenar Salmerón, de 49 años, empleado del Banco de Santander, residente en Madrid; su esposa María Carrasco Salgueró, de 44 años, y la madre de ésta, María Salgueró Santos, de 64.

Se supone que las víctimas perecieron ahogadas dentro del vehículo, que fue arrastrado cerca de doscientos metros por una tromba de agua, al anochecer del sábado día diez.

LIGERO MOVIMIENTO SISMICO EN VIGO

Vigo (Logos). — Durante la última madrugada se ha registrado un ligero movimiento sísmico de corta duración. En algunas zonas de la ciudad se dejó sentir con mayor intensidad y se pudo apreciar movimientos de muebles y lámparas de techo.

CERCA DE 5 MILLONES, BOTIN DE TRES ATRACOS

Barcelona (Efe). — Casi cinco millones de pesetas de botín han conseguido los asaltantes de tres entidades bancarias atracadas a última hora de esta mañana, casi a la hora de cierre de los establecimientos en distintos lugares de la ciudad.

Los atracos fueron perpetrados por cuatro individuos armados con revólveres, en la Caja de Ahorros Provincial, sita en la calle Sants, con 800.000 pesetas de botín; dos hombres y dos mujeres, esgrimiendo pistolas, en la sucursal del Banco Hispano Americano, en la calle Diputación, consiguieron dos millones de pesetas, y tres hombres y una mujer, también armados con pistolas, alcanzaron otra cifra similar de dos millones de pesetas en la sucursal del Banco de Barcelona, en la Travesera de las Corts.

ATRACO A MANO ARMADA EN CLUB TAURINO

Bilbao (Logos). — Cuatro jóvenes perpetraron un atraco a mano armada, en la sede de un club taurino, en la calle Hurtado de Amezaga y se apoderaron de la suma de once mil pesetas.

Los cuatro jóvenes, armados con una pistola y un cuchillo de monte, intimidaron al encargado del club, Santiago Ruiz Díez, de sesenta y siete años, lograron apoderarse de todo el dinero que había en el local y huyeron seguidamente.

UNA SEMANA LLEVA ENCERRADO EN SU CASA EL JOVEN BARCELONES

Barcelona (Logos). — Se cumple una semana y siguen sin registrarse más novedades, en el caso del joven de 25 años M. B., que continúa encerrado en su casa de la calle de San Francisco Javier. La Policía sigue montando guardia por si el joven estuviese armado, como se dijo en un principio.

El joven continúa encerrado sin querer hablar con nadie. No contesta al teléfono. Ni tan siquiera quiere hablar con sus padres, que están viviendo en un desván de la propia casa.

Se sabe que este sábado se le terminan los alimentos, porque la familia solía hacer sus compras por semanas.

INTERRUMPIDO EL TRAFICO DE TRENES

Vic (Barcelona) (Efe). — Ha quedado interrumpido el tráfico de trenes entre Torelló y Balenya, esta mañana, a consecuencia de haberse roto la catenaria en el paso a nivel situado en el kilómetro 71.760 de la vía férrea de la línea Barcelona-Puigcerdá a la entrada de Vic, al Norte de esta población.

El accidente ha sido aparatoso puesto que al caer el cable ha producido un fuerte chispazo al chocar contra los rieles justo en el momento de pasar un camión de transporte de chatarra, cuyo conductor ha resultado afortunadamente ileso.

LOCAL

Detenidos dos desertores de la Legión

Por fuerzas de la Guardia Civil, se ha procedido a la detención de Andrés Peanilla Ceballos y Ramón Asensio Jurado, ambos naturales de esta capital, como presuntos desertores de la Legión, al haberse ausentado del Tercio «Duque de Alba» (6.° bandera), de guarnición en Ceuta.

También ha sido detenido Camilo González Rubio, reclamado por el juzgado de instrucción número tres de Burgos por el delito de hurto.

INTERNACIONAL

EL NORTE DE ALEMANIA CUBIERTO DE NIEVE

Choque entre dos aviones en pleno vuelo, en Formosa

Bremen (Efe). — El Norte de Alemania Federal sigue sepultado bajo la gigantesca masa de nieve que paralizó el tráfico, desde hace tres días, y llegó a provocar hundimientos de tejados.

En la mañana del sábado, una casa de construcción reciente cedió al peso de la masa de nieve caída sobre el tejado y se desplomó. Cinco personas resultaron gravemente heridas y dos leves.

En el Norte del país, más de veinte mil personas trabajan en cuadrillas de salvamento para mantener libre alguna vía de comunicación entre las distintas localidades y abastecerlas de los alimentos más indispensabes.

Soldados del Ejército alemán se encargan de repartir harina en las panaderías, petróleo para las calefacciones y comida en los supermercados

El tráfico fluvial se halla paralizado al igual que el de carretera. Tan sólo junto a Kiel hay treinta barcazas atrapadas en el hielo, donde no pueden retroceder ni avanzar.

APREHENDIDOS 73 KILOS DE MARIHUANA

Niza (Efe). — Los servicios aduaneros franceses del puesto fronterizo de Mentón se incautaron de setenta y tres kilos de marihuana, destinada a Holanda.

La droga se hallaba escondida en el depósito de gasolina de un coche «Buick», en el que viajaban un joven holandés y una muchacha inglesa.

La Policía trata de descubrir a los miembros de una banda que se dedica al transporte de droga entre Italia y Holanda, a través de Francia.

CHOQUE EN EL AIRE ENTRE DOS AVIONES

Taipei (Efe). — Un avión de carga de la «Trans-Mediterranean» y un avión de combate del Ejército de Formosa chocaron ayer en pleno vuelo.

El avión de caza se estrelló su piloto resultó muerto El avión de carga, sin embargo logró aterrizar en el aeropuerto internacional de Taipei

El avión de caza alcanzó al avión de carga en la sección de cola, que resultó con grandes desperfectos.

FUEGO EN EL AMAZONAS

Caracas (Efe). — Un incendio forestal de gigantescas proporciones, que comenzó la semana pasada en la selva amazónica-venezolana, ha cobrado nueva intensidad y ya ha devastado más de doscientas mil hectáreas de vegetación.

El incendio está centrado en el sector de «la gran sabana» en el Sur de Venezuela y en las cercanías de la frontera brasileña.

El fuego se ha extendido sólo en la parte de vegetación baja y de momento no ha afectado mucho a la intrincada arboleda selvática.

Miles de animales han perecido ante el avance de las llamas.

ESTADO DE LAS CARRETERAS

La situación de las carreteras y puertos de montaña de la red provincial, a las diez de la noche de ayer, era como sigue:

Puertos cerrados: Lunada, Estacas de Trueba La Sía, Manquillo y Portillo del Busto.

El resto de la red estatal de la provincia se encontraba en condiciones de circulación normal

IBERDUERO, S. A.

DISTRIBUCION BURGOS

Teniendo que realizar trabajos de construcción en esta capital, efectuaremos un corte en el suministro de energía eléctrica, previo conocimiento y autorización de la Delegación de Industria de Burgos, el día 19 del actual, desde las 10,00 hasta las 12,30 horas, aproximadamente, al centro de transformación denominado:

"BURGENSE"

En caso de realizarse los trabajos antes de la hora indicada, se restablecerá el servicio sin previo aviso.

Antes de venir, llámenos.

Ahora puede usted mandar que reparen su coche sin perder su tiempo en recepción.

Para eso está el teléfono.

Desde el momento que nos llama, ya estamos trabajando para usted.

Y adquirimos el compromiso de reparar su coche como si lo hubiéramos recepcionado en persona.

Sistema de citas Renault

Para estar siempre el primero.

AUTOVICAN S.A.

Alcalde Martín Cobos, BURGOS

M.E.C.D. 2017

anuncios por PALABRAS

Estos anuncios se reciben en nuestra Administración (Calle San Pedro Cardeña, 34, teléfono 211511) y Delegación (Vitoria, 13), de NUEVE Y MEDIA de la mañana a UNA de la tarde y CUATRO A SEIS de la tarde, así como en todas las Agencias de Publicidad. — PRECIO: CINCUENTA pesetas hasta diez palabras. Cada palabra más, CINCO pesetas.

Alquileres

RITORT. — Alquila explotación Mesón Restaurante, condiciones inmejorables. Reyes Católicos, 4.

SE ALQUILA casa de pueblo. Informes, en el Teléfono 501004.

NECESITO piso en alquiler sin muebles, preferible céntrico. Teléfono 222907.

NECESITO piso en alquiler con muebles, céntrico, preferible servicios centrales. Teléfonos 226497-218035.

NECESITAMOS piso en alquiler, económico. Llamar Telf. 208016.

SE ALQUILAN y venden locales, zona Gamonal. Todos tamaños. Prigo. Vitoria, 175, 1-F.

SE ALQUILA piso amueblado por temporada. Telf. 224579.

SE ALQUILA piso amueblado. Informes, Avenida del Cid, 65, 5.º derecha.

SE ALQUILA piso en Benidorm. Telf. 227694.

Automóviles y accesorios

ANTES de comprar su vehículo de ocasión véalos y compruébelos sin compromiso en Automóviles Ducar. Casa la Vega, 15. Todas marcas.

ALQUILER sin conductor, coches nuevos, todas las marcas. «Servi Auto». Sanjurjo, 9. Teléfono 222715

EUROCASION es la garantía. Trabado, S. L. Agencia Oficial Citroen, Peugeot. Carretera Madrid-Irún, kilómetro 234.

DUCAR Automóviles, vendo las mejores marcas a mejores precios. Facilidades. Teléfono 229107.

FUNDAS para su coche, confección y montaje en el día. Arahuetes. San Isidro, 13. Teléfono 207327.

TRACTORES de ocasión, revisados, magníficos precios, facilidades de pago. «Auto Burgos, S. A.». Avda del Cid, 72. Teléfono 220350.

AUTOMOVILES PEDROSA. — Compra venta de toda clase de automóviles. Stock mínimo, ciento cincuenta vehículos para que usted pueda elegir. Garantizados. Facilidades hasta 24 meses. Teléfonos 220047 y 227767

EUROCASION es Trabado, S. L. concesionario Citroen Peugeot. Carretera Madrid-Irún, Km. 234. Teléfono 200542.

VOLKSWAGEN 1.300, impecable. Seat 124 F. Renault 4. Citroen AKS-400. Ebro F-108 furgoneta. Ruera. Calle Vitoria. 19.

VENDO 132-1.600, como nuevo, 30.000 kilómetros. Razón, teléfono 222374.

VENDO Seat 600 D. Teléfono 218104.

PARTICULAR vendo Seat 850 especial, en buen estado. Razón General Dávila, 21-1.º D. 3 a 5 tarde.

AUTOMOVILES 200 (Garaje 200), vende todos los modelos nacionales, somos especialistas en coches de uno a tres años, mano de obra y piezas garantizadas, de 3 a 6 meses por escrito, nuestro lema es garantía y seriedad. Calle Vitoria, 200. Teléfo.

MERCADO NACIONAL OCASION. — Vehículos usados, todas la marcas y tipos. Revisados, garantizados. Facilidades. Visítenos en «Autovicán». Sábados, abierto.

AUTOMOVILES Vidal. Compra venta automóviles Vendemos toda clase de automóviles usados, totalmente revisados. Facilidades hasta 18 meses. Compramos su coche usado y se lo pagamos al contado. Madrid, 91. Teléfono 203461.

EUROCACION. Seat 1.430-F

EUROCASION Citroen C. S. C. Varios.

EUROCACION. Seat 127 2P

EUROCASION Citroen Dyan-6. Varios.

EUROCASION Citroen C-8. C-F Varios.

EUROCASION Citroen R-6 R-5. Varios.

EUROCASION Renault R-12.

EUROCASION. Simca 1.200.

EUROCASION coches usados, nuevos. Todas las marcas, todos los modelos. Carretera Madrid-Irún, kilómetro 234. Teléfono 200542.

JAN vende GS Palas, GS Club, GS C-8, Dyane 6, 2 HP., 132, 131, 1.430, 124 Sport, 124 Gas-oil, 124 Familiar, 124 D, 127 2, 3 y 4 puertas, 850, 600, 1.200 E, 1.200, 1.000, R-12-S, R-5, R-6, R-7, R-8, 4-L y varios modelos más. Revisados garantizados. Calle Vitoria, 235 o Automóviles Gamonal Calle Pedro Alfaro, 2.

EUROCASION les ofrece poder elegir entre más de 50 coches de todas las marcas.

AUTOMOVILES Varona. Compra venta de toda clase de automóviles y vehículos comerciales, hasta 3.500 kilos. Garantizados. Mínima entrada. Facilidades 6, 12, 18 y 24 meses. Madrid, 22. Teléfono 207087.

AITOR. — Vende turismos todas las marcas, revisados, garantía, precio liquidación. Madrid, 69.

PARTICULAR.— Vende Renault 5, como nuevo. Reyes Católicos, 4. Oficinas.

COMPRAMOS coches accidentados y para desguace. Telf. 218426.

COMPRO Simca 1.200. Telf. 211280.

HERTZ Alquiler sin conductor. — Rent a Car.

HERTZ alquila con kilometraje ilimitado y precios especiales a empresas.

HERTZ Alquílelo aquí. Entréguelo allá más de 50 oficinas. Estamos en los principales aeropuertos.

HERTZ. Aceptamos las principales tarjetas de crédito.

ALQUILE un coche Hertz mientras reparan el suyo.

HERTZ. Calle Vitoria, 115. 220616.

AUTOMOVILES CARRO. Compra venta de toda clase de automóviles, vende varios Seat 132 gas-oil y gasolina, 131 Sport 1.800 y 1.600, FU-1.600, 1.430, 124 LS, 124 D, 127, 133, 850 especial y normal, 600 E y D. Varios Renault R-12-S, R-12 N, R-5, R-6, R-8 TS, R-8 4-L, Super 4 F, varios Chrysler 180, Simcas 1.200 S, 1.200 GLE, 1.200 LS, Simca 1.000 especial, 1.000 GT, 900 especial, 900-N, Citroen varias GS, Palas GS, Break C-8 Dinan Diane 6, AK-400, Austin varios, Austin Victoria, MG 1.300, Morris 1.300, Mini 1.000, Mini 850, varios Alfa Romeo F-108, DKW, Land Rover 109, Avia 8.500 Furgón, Dodge 8/4 grúa y 70 automóviles más. Precios favorables, grandes facilidades de pago, seis meses de garantía. San Pedro Cardeña, número 90. Telf 210811.

VENDO Land Rover-109 normal, nuevo. Razón: Enrique III, letra E, 1.º B.

VENDO citroën Diane 6, en buen estado. Calle El Plantío, 16 bajo (Capiscol).

BARRIADA ILLERA, vendo Seat 600, 850, 133, 127, 124, 124 D-LS, 1.430, Simca 900, 1.000, 1.200, Renault R-8, R-6, R-12 y 4-L. Varios de poco tiempo. Garantía firmada. Facilidades de pago. Bda. Illera, calle C, N.º 7. Telf. 214756.

CARAVANA «Moncayo» nueva, vendo buen precio. Telf. 208093.

SE VENDE 600-D, en buen uso. Llamar al teléfono 290016.

VENDO Simca 1.000, particular, económico. Informes, Telf. 210214.

OPORTUNIDAD, vendo motor Perkins para turismo, 28.000 pesetas. Telf. 228860.

AUTOMOVILES V. López. — Compra-venta de todo tipo de vehículos. Vende: Seat 600 y E; 850 N; 133 y 127; 124 N y Ranchera; 124 Diesel; 1.430 y 132. Renault: R-12 normal y TS; R-8; R-6; R-5; 4 L y 4 F. Citroen: G.S. Club, palas y familiar; Dyane 6; AK-400 y C-8. Varios Simcas 1.200 especial y normal. Todos ellos revisados y garantizados por seis meses en piezas y mano de obra. Grandes facilidades y mínima entrada 6, 12, 18 y hasta 24 meses. Los mejores coches usados. Nuevos. Véalos en: Pisones, 40 y 42. Teléfono: 209667.

GRANDMONTAGNE, 22, vende GS, Diane 6, AK 400, 131, 124, 127, dos y cuatro puertas, R-5, R-6, R-8, R-12-S, Simca 1.000 y 1.200-S y varios modelos más. Revisados, garantía firmada, facilidades. Fco. Grandmontagne, 22. Telf. 215050.

OCASION vendo R-8, R-10, R-6, 850, 4-F, 1.430, con grandes facilidades. Garaje Arnaiz. Lealtad, 1. Telf. 208768.

Colocaciones

NECESITO chica interna, para señora sola, con informes. Reyes Católicos 10-9.º A.

SE NECESITA chica fija. Madrid. 2-3.º.

40.000 mensuales. Ofrecemos veinticinco trabajos caseros. Escríbanos apartado 1.339. Vigo.

GANARAN dineros efectuando sencillos trabajos caseros. Escríbanos. Hispanotensa. Benidorm (Alicante).

OFICIALA peluquera competente, necesita «Manasku». Reyes Católicos, 10. SEAF-PPO. 8.772.

COCEDOR para cerámica se precisa. Dirigirse Oficina de Empleo, Ref N.º 8.650.

SE NECESITA aprendiz de mostrador. Restaurante Castilla. Plaza de Vega, N.º 8. Oficina de Empleo númemero 8.690.

DECORACIONES Castilla necesita oficial de escayolista. Interesados presentarse en Oficina de Empleo. Ref.: 8.726.

SE NECESITA empleada de hogar para Valladolid, poca familia. Llamar Telf. 201685. General Sanjurjo, 15, 10.º C.

SE OFRECE chófer con camión basculante, peso neto 12.000 kilos. Telf. 213279.

SE NECESITA chica. Avda. Cid, 9-4.º B. Presentarse 4 a 8.

CHICA necesito fija o externa, con informes y pantalonera. Teléfono 220148.

CUATRO jóvenes edad comprendida entre 18-25 años. No importa sexo. Tipo trabajo: Visitas de captación y mantenimiento de clientes. Apoyo administrativo por ordenador. Curso de formación por la empresa. Sueldo fijo más comisiones. Se pide: Facilidad de relación social. Dispuesto a aprender. Estudios básicos. Soma, S. L. Almirante Bonifaz, 6, 2.º derecha. (Ref.: 8.608).

SE NECESITA chica fija. Telf. 203631.

SE NECESITA aprendiz de barra, 15 a 16 años, con experiencia. Mesón Rueda. SEAF-PPO. Referencia 8.636.

NECESITO chica externa, con informes, Lain Calvo, 15-1.º izquierda.

NECESITO empleada hogar, para Madrid, dos señoras. Teléfono 203424.

Compras y ventas

SE VENDEN enseres de bar-restaurante. Razón, 220027.

ESTANTERIAS metálicas Dexion, montaje inmediato. Ruera. Vitoria. 19. Telf 203837

VIVEROS Gallo. Frutales, chopos, rosales, coníferas, setos. Covarrubias Telf 24.

COMPRO colchones de lana y objetos usados. Paso a domicilio. Teléfono 200374.

VENDO 20.000 kilos semilla de esparceta. Hermanos Alvarez. Vallejera (Burgos).

OCASION vendo abrigo nutrias. Telf. 205117.

JOSE Luis Nadal, venta canarios. Timbrado Español, depurada selección. Covarrubias (Burgos).

SE VENDEN 3 perras de 4 meses. Doverman. Criadero Dopacho. Llamar al Telf. 201471.

VENDO taladro de pie, pasta brocas de 40, arado reversible, arado cuatrisurco fijo, sinfín 8 metros, sembradora 13 chorros, motor eléctrico, abonadora. Talleres Ortega. Teléfono 370081.

VENDO 1.500 alpacas de hierba de prado. Teléfono 208614.

SE VENDE alfalfa buena. Carretera de Arcos. Granja El Caño. Telf. 209601.

Enseñanzas

INLINGUA, lo nuestro son los idiomas Enseñanza, Traducción. Alonso Martínez, 7. 206851.

IDIOMAS Gamonal: Cursos intensivos, inglés, francés, alemán, meses Marzo, Abril, Mayo. Plazas limitadas. Teléfono 227691.

INGENIERO da Matemáticas, Física, Química, B.U.P., C.O.U. Experiencia. Telf. 226026.

INGENIERO da clases Matemáticas, Física, grupos. Telf. 216753.

SE NECESITA profesor para dar clases a particular de acordeón. Teléfono 208969.

PROFESOR de EGB da clases particulares, individuales o grupos. Teléfono 215418.

SE DAN clases de Taquimecanografía y Correspondencia Mercantil. Alhóndiga, 13-6.º H, 17. (Timbre automático, María López).

INGENIERO da clases de Matemáticas, Física, Química (COU 2.º de BUP). Martínez del Campo, 11-2.º B.

Fincas

SE VENDE piso. Teléfono 222708.

SE VENDEN naves industriales, en carretera Madrid. Informes Construcciones Serrano. Calle Legión Española. Telf. 201543.

SE VENDEN locales en la Avda. del Cid. Teléfono 222708.

SE VENDE piso. Vitoria, 30-7.º derecha. Razón, portería.

SANTOS. — Piso en zona residencial Beyre-La Isla, calefacción central y 2 plazas de garaje. Grandes facilidades.

VENDESE mejor sitio Polígono Gamonal, espléndida nave 1.000 m². Facilidades. Teléfono (983) 232266. De 9 a 10 mañanas.

NAVES y locales en distintas zonas de Burgos. Desde 25 metros cuadrados a 2.000. Infórmese, Santos Agencia Inmobiliaria. Calle Julio Sáez de la Hoya, 8-6.º Burgos.

SANTOS Agencia Inmobiliaria le ofece sus servicios para la venta o compra de su local o piso. Calle Julio Sáez Hoya, N.º 8-6.º 5.

SANTOS Agencia Inmobiliaria, pone a su disposición pisos en Carretera Logroño, calle Trinidad (al lado de Capitanía), Plaza de Logroño, Alhóndiga, calle Madrid, Avda. General Mola, calle Vitoria, Gamonal. ¡Visítenos!

CAMBIO piso de 120 metros cuadrados, con 2 baños y calefacción central, de próxima entrega, por un apartamento o un piso pequeño. Santos. Calle Julio Sáez de la Hoya, 8-6.º.

VENDO piso a estrenar, en calle Santa Clara, 10-2.º, en Burgos. Interesados llamar en horas de oficina al teléfono 321201, de Miranda de Ebro.

VENDO piso, calle San Bruno. Llamar teléfonos 213582 y 222677.

VENDO piso económico, céntrico, barato, muchas facilidades. Teléfono 214441.

VENDO chalet en Villariezo. Telf. 223469.

SE VENDE local en Jesús María Ordoño. N.º 1. De 109 metros cuadrados. Informes: San Juan, 23. Chatarrería Lorenzo Calvo.

SE VENDEN fincas en Ibeas. Chatarrería Lorenzo Calvo. San Juan, 23. Burgos.

SE VENDE local en la calle San Juan, N.º 23, de 300 metros cuadrados. Informes: Chatarrería Lorenzo Calvo.

RITORT. — Pisos Plaza Lavaderos, exteriores, reformados, nuevos, cocinas montadas. Entrada 500.000.

VENDO local preparado para tienda. Teléfono 221314.

BENIDORM apartamentos: De 1, 2, 3 dormitorios, mejores zonas. Helios: Agente Propiedad Inmobiliaria. Avenida Mediterráneo, Casa las Flores. Teléfonos 965-855354 - 55. Benidorm.

SE COMPRA piso económico. Telf. 207168.

SE VENDE piso económico. Telf. 211837.

RITORT. — Compra pisos, apartamentos, no importa zona pago contado. Reyes Católicos, 4.

RITORT. — Pisos nuevos, garaje, exteriores, calefacción. Plaza Santiago. Entrada 800.000.

RITORT. — Fátima, Perlado, Alberdi, Grandmontagne, Vitoria, Santiago, Plaza Particular y San Bruno, todos exteriores, calefacción. Entrada 600.000.

RITORT. — Pisos nuevos, usados, todas las zonas de Gamonal, mínima entrada, máximas facilidades. Visíteme.

RITORT. — Pisos lujo, Vena, Madrid, General Mola, Avda. Cid, Beyre Isla, Reyes Católicos, exteriores, calefacción, garaje, precios ocasión.

RITORT. — Pisos nuevos, Paseo Isla, 5 habitaciones, dos servicios, calefacción, garaje. Entrada 1.000.000.

RITORT. — Pisos económicos, Calzadas, Salas, Calle Madrid, Berenguela, Fernán González, precios ocasión.

VENDO o alquilo apartamento. Telf. 201145.

RITORT. — Piso exterior, calefacción, 4 habitaciones, José María Ordóñez, reformado, nuevo. Entrada 800.000.

RITORT. — Piso baratísimo, Carretera Arcos. Entrada 400.000. Reyes Católicos, 4.

SE VENDE piso. Calle Madrid, 64-5.º A.

RITORT. — Casitas céntricas, Camino Carcedo, San Zoles, otra Villayerno. Aproveche, precio ganga.

RITORT. — Locales, Calle Madrid, Paseo Pisones, Arzobispo Castro, Nueva Apertura, desde 16.000 pesetas metro.

VENDO local preparado para cualquier negocio. Telf. 210701.

SE VENDE piso. Barriada Inugara, letra O, 4.º B. 229811.

SE VENDE piso y plaza de garaje. Teléfono 218514.

SE VENDE piso en calle Romanceros, número 26-2.º C.

COMPRO o alquilo buhardilla o piso económico. Llamar al teléfono 218084.

COMPRO piso barato, pago contado. Informes: Apartado de Correos, 140. Burgos.

SE VENDE piso, calle General Mola, seis amplias habitaciones. Llamar teléfono 207710, de 4 a 7 tarde, días laborables.

VENDO nave 550 metros cuadrados, estrenar. Polo Ventilla. Teléfono 224788.

SE VENDE piso. Informes, San Pedro y San Felices, N.º 8-3.º A o B.

SE VENDE piso. Paseo de la Isla (Beyre). Facilidades. Telf. 202896.

OCASION vendo piso económico, confortable, zona tranquila. Informes: Telf. 212464.

VENDO Duplex 110 m², céntrico, soleado. Teléfono 201512, tardes.

VENDO piso 4 habitaciones, cocina, baño, calefacción, soleado. Benedictinas de San José, N.º 7, 1.º B.

PLAZA garaje con trastero, vendo. Plaza Cruzada. Llamar 224266, tardes.

M.E.C.D. 2017

anuncios por PALABRAS

Estos anuncios se reciben en nuestra Administración (Calle San Pedro Cardeña, 34, teléfono 207148) y Delegación (Vitoria, 13), de NUEVE Y MEDIA de la mañana a UNA de la tarde y CUATRO A SEIS de la tarde, así como en todas las Agencias de Publicidad. — PRECIO: CINCUENTA pesetas hasta diez palabras. Cada palabra más, CINCO pesetas.

VENDO casa con finca, a 12 Kms. Burgos, o cambiaría por lonja, zona Gamonal. Teléfono 220199.

APARTAMENTOS, preciosos apartamentos en construcción y terminados. En el centro de Burgos. Grandes facilidades. Santos. Agencia Inmobiliaria. Calle Julio Sáez de la Hoya, 8-6.º.

CHALET, cambio precioso chalet situado en la Quinta por piso. Informa: Santos. Agencia Inmobiliaria. Calle Julio Sáez de la Hoya, 8-6.º.

URGE vender piso en San Pedro Cardeña: Entrada 540.000, resto 12 años. Santos.

PISO a estrenar: Avenida del Cid, Petronila Casado, Alfonso X el Sabio, Arzobispo de Castro (Gamonal), Barrio Jimeno. ¡Infórmese! Santos. Agencia Inmobiliaria. Calle Julio Sáez de la Hoya, 8-6.º.

LOCALES en San Bruno, calle Santiago, Eladio Perlado, Arzobispo de Castro. Precios muy interesantes y on grandes facilidades. Santos. Agencia Inmobiliaria. Calle Julio Sáez de la Hoya, 8-6.º.

POR TRASLADO se vende piso. Calle Fátima, N.º 2. Informes teléfono 221718.

VENDO piso, calefacción central. Teléfono 214377.

VENDO piso Avenida Valencia, N.º 3-5.º C. Teléfono 208611.

VENDO piso, entresuelo, centro ciudad, apto academia, peluquería, estudio. Generalísimo, 9-4.º.

SE VENDE piso a estrenar, económico, calefacción y servicios centrales. Luis Alberdi, N.º 7 bis, 7.º C. Teléfono 212200.

OFICINAS primera planta, por calle Madrid y Avenida Cid, Bernabé. Espolón, 22.

SE VENDE piso, calle Poza, Gamonal, número 12-8.º P. Informes, sábados y lunes tarde, a partir de las 6, en el mismo.

SE VENDE piso por traslado, céntrico, 4 habitaciones, calefacción, muy soleado, baratísimo, con una entrada a convenir, el resto a 10 años. Informes, calle Madrid, 22-2.º B.

SE VENDE piso en calle Vitoria, frente la Barriada Militar, 3 habitaciones, comedor, cocina, baño y con calefacción, todo exterior, muy soleado, 6.º piso, con una entrada de 800.000 a 900.000. Informes: Cafetería Lago. Calle Vitoria, 137, de 4 a 6, sábado y domingo.

VENDO piso. Informes, Reyes Católicos, 22, 9.º B.

PRIGO. — Apartamento, General Vigón Otamendi, servicios centrales, exterior. Buen precio.

PRIGO. — Avenida Cid, San Pablo, Santo Toribio, Arzobispo Castro. Moneda, 13.

PRIGO. — Pisos económicos Gamonal: 1.100.000 - 1.200.000 pesetas. Vitoria, 175, 1-F.

PRIGO. — Alhóndiga, Fray Esteban Villa, Romancero, Emperador, San Julián. Infórmese.

PRIGO. — Agentes Propiedad Inmobiliaria: Moneda, 13; Vitoria, 175, 1-F.

PRIGO. — Calle Salas, dos pisos, cuatro habitaciones, calefacción individual. Exteriores.

PRIGO. — Apartamentos, Martínez Campo, Santa Agueda, visítelos sin compromiso. Moneda, 13.

PRIGO. — Santiago, cuatro habitaciones, calefacción, cuarto trastero, exterior. Facilidades pago.

PRIGO. — Inugara, cuatro habitaciones, baño, cocina, calefacción, soleado, exterior. Vitoria, 175, 1-F.

PARTICULAR vende apartamento, dos dormitorios, salón, servicios centrales. Teléfono 201809.

PLAZA garaje, coche grande o dos pequeños, con trastero, vendo. Plaza Cruzada. Teléfono 202538, tardes 6 a 8.

VENDO piso en Avenida Casa la Vega, N.º 35, 9.º B. Verle de 4 a 7 tarde.

EN MADRID vendo piso. Telf. 201228.

VENDO piso, calle Madrid, 67-3.º A, de 140 metros útiles. Teléfono 209626.

VENDO piso exteterior, soleado. Calle Lavaderos, 3. 6.º. Telf. 224473.

PLAZAS garaje Gamonal: Carretera Poza, 16. Vitoria, 255. Prigo. Vitoria, 175, 1-F.

COSTA DEL SOL. Apartamentos 50 m.², desde 850.000 amueblados, llave en mano, facilidades, 223160.

VENDO dos pisos, Romanceros, Santa Clara, estrenar, económicos. Telf. 215404.

VENDO piso a estrenar Plaza Capitanía, pleno sol, servicios centrales y plaza garaje. Teléfonos 229090 y 203859

VENDO local 78 metros, puerta metálica. Romancero, 32. Horas de comercio. Teléfono 208823.

TERRENOS de 8.000 metros cuadrados para edificación naves en zona Villalbilla, Carretera Valladolid. Santos. Agencia Inmobiliaria. Calle Julio Sáez Hoya, N.º 8-6.º.

LOCAL Reyes Católicos, de 80 m², doble altura. Santos. Calle Julio Sáez Hoya, N.º 8-6.º.

NAVE Carretera Madrid, con todos servicios, 500 m². Santos Agencia Inmobiliaria.

SE VENDE piso 150 metros cuadrados. Vitoria, 46. Edificio Gasset. Portería.

CEDO habitación a señorita sólo dormir, zona Juan XXIII. Teléfono 200984.

Ganados y aperos

COMPRO toda clase de aperos agrícolas, de segunda mano. Llamar teléfono 208969.

SE VENDE verraco joven. Laureano de la Fuente Villacienzo.

SE VENDE vaca abocada a parir, buena producción. Julián Puente. Santa María del Campo.

Huéspedes

PROXIMO a Escuela Aparejadores, pensión completa, sólo dormir. Llamando al 213173.

PENSION completa, habitación doble, otra individual, preferible empleados. General Vigón, 17-2.º derecha.

SE ALQUILA 1 ó 2 habitaciones. Cabestreros, 3-1.º izquierda.

CEDO habitación a dos señoritas, con derecho cocina. Telf. 228402.

CAMAS, 140 pesetas; pensión completa y cama, 240. Puebla, 2-1.º.

SE ADMITE dormir o pensión. Doña Berenguela, 6-2.º A.

ALQUILO camas. Calle Madrid, 9, 6.º derecha.

SE ALQUILAN habitaciones o pensión completa a empleados. Teléfono 220986.

Muebles

SE VENDE mesa y sillas de despacho. Teléfono 228413.

Televisores

RADIO CARACAS. Reparación televisores todas marcas, a domicilio Instalación y reparación antenas colectivas e individuales. Calzadas, 18. Telf. 221529.

Pérdidas

PERDIDA perro Grifón blanco, término Vilviestre del Pinar. Razón, Telf. 210017.

Traspasos

TRASPASO local 800 m., en planta y sótano, calle Vitoria (Gamonal). Totalmente instalado para cualquier negocio con o sin existencias. Informes, 2 a 4. Telf. 220796 y 8 a 11, 201945.

RITORT. — Traspasa tiendas alimentación, fruterías, cafeterías, negocios rentables, desde 500.000. Rentas bajas.

LOCAL de 25 m², muy poca renta. Local 200 metros y sótano, renta 3.000 pesetas. Santos. Agencia Inmobiliaria. Calle Julio Sáez de la Hoya, 8-6.º.

TRASPASAMOS en Palencia negocio Maquinaria Agrícola y Ganadera, con locales exposición, taller y almacén, 700 metros cuadrados. Muy céntrico. Diríjanse por escrito interesados a Publicidad Tele-Radio. Conde Valellano, 1. Palencia.

SANTOS traspaso puesto Mercado Norte. Renta 6.000 pesetas. Calle Julio Sáez Hoya, número 8-6.º.

Varios

ALMINIO, ventanas, galerías, colocamos en el día. Telf. 201101.

DIMSA. — Sistemas electrónicos de alarma. Bancos, pisos, tiendas. Avisos: Telf 202054.

PINTOR empapelador escaleras, fachadas, precio sin competencia, garantía Teléfonos: 216508 219461.

SISTEMAS de alarma, proteja su piso, establecimiento comercial con seguridad Tronic Infórmese Telf 201207.

REPARO puertas, ventanas aluminio e hierro a domicilio. Teléfono 200321

ROTULOS Neón Cid, letreros luminosos, presupuestos sin compromiso. Pisones, 191. Teléfono 205664.

OCASION se hacen ventanas, terrazas en aluminio. Precio interesante. Telf. 208969.

PISOS acuchillados, barnizados, «Limpiezas Pulidor» Lain Calvo, 7. Teléfono 203699

ARREGLO cojines, tresillos, mitad precio. Telf. 210280.

FOTO GRABADOS Confección rápida. TALLERES GRAFICOS «Diario de Burgos». Precios ventajosos. Calle San Pedro Cardeña, 34. Telf. 217358 y «Papelería Tagra». Vitoria, 13 Telf. 202852.

Ford Fiesta. El coche éxito de Europa.

¡Cifra récord de ventas en el año de su presentación!

El gran éxito del Fiesta empezó con su presentación en Septiembre de 1976. ¡Y qué éxito!

Durante el primer año de su presentación se vendieron más coches Ford Fiesta que de ningún otro modelo de características similares... y eso que era un coche totalmente nuevo. Un coche con el que Ford pudo satisfacer plenamente a todos aquellos compradores europeos que buscaban un coche pequeño y moderno.

Copyright del mapa de Europa, Kümmerly and Frey, Berna, Suiza.

¡Cifra récord de ventas durante los dos primeros años!

En sus dos primeros años, el Fiesta superó en ventas a todos los nuevos modelos presentados con anterioridad. No es difícil explicar las razones del éxito de este extraordinario plusmarquista. Economía, seguridad, fiabilidad, y una atractiva apariencia, se combinan en el Ford Fiesta de tal manera, que le han convertido en el coche de mayor aceptación dentro de su categoría.

Por eso, a tan sólo 29 meses de su presentación, Ford ha fabricado ya su Fiesta un millón.

Si está pensando en comprar un coche nuevo, échele un vistazo al Ford Fiesta. O mejor aún, pruébelo. Descubra usted mismo las razones del éxito del Ford Fiesta.

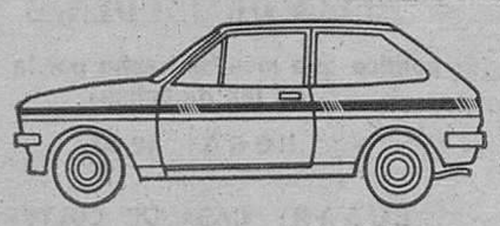

FORD FIESTA Ford

M.E.C.D. 2017

ARANDA

LA NEVADA DEL VIERNES

LA NEVADA DEL VIERNES

El cambio de tiempo que decíamos en el número del viernes se resolvería en una nevada, cosa que escribimos el jueves, trajo un intenso frío que, de momento, heló la nieve e interrumpió la circulación rodada. hasta que salió el sol y se produjo el deshielo.

Se produjeron algunas caídas de personas que circulaban con excesiva confianza.

Los ríos han vuelto a su nivel normal.

SOCIEDAD DE CAZADORES Y PESCADORES DE ARANDA

En la noche del pasado viernes, celebró junta general esta sociedad arandina y, según las referencias que tenemos, en la misma, en la que se tenían que renovar dos cargos de su Directiva, resultó reelegido el secretario de la misma, don Luciano Romera Pascual y designado para ocupar el cargo de vocal primero don Victorino Puebla Bocigas.

En la misma reunión se acordó celebrar una pesca de confraternidad, el próximo día 11 de Marzo, en el pueblo de Vadocondes, a la que seguirá una típica chuletada para todos los señores socios.

Reinó gran entusiasmo entre los socios y asistentes y, como es natural, no faltó el anecdotario habitual de las actividades y práctica de caza y pesca, tan habituales en este tipo de sociedades.

VUELTA A LA NORMALIDAD TRAS LA NEVADA

Después de la obligada interrupción de la vida normal, a consecuencia de la nevada del viernes, que motivó, en parte, la interrupción de los trabajos en algunos sectores, como el de la construcción, se ha vuelto a reanudar con normalidad.

El mercado de los sábados se ha celebrado con regular afluencia de vendedores y compradores, superando, en número éstos a aquéllos, manteniéndose más bien los precios altos, claro está, si tenemos en cuenta la época del año, en que escasean muchos productos hortícolas.

FARMACIAS DE GUARDIA

Hoy, domingo, don Luis Mira Berzosa, en plaza del Caudillo, 28.

Mañana, lunes, don Indalecio de las Heras Arranz, en Arias de Miranda, 30.

CARTELERA DE ESPECTACULOS

Teatro Principal. — «La casa del adiós».

Teatro-Cine Aranda. — «Patos salvajes».

EL DESPLAZAMIENTO DE LA ARANDINA A ARGANDA

El día de hoy, conforme tenemos publicado en nuestra crónica deportiva del pasado viernes, se realizará el viaje a las diez de la mañana, para almorzar en el mismo Arganda, dado caso que el partido dará comienzo a las cuatro y media de la tarde.

En la expedición, como ya tenemos publicado, formará toda la plantilla del club blanquiazul, es decir, todos los jugadores en condiciones de practicar el fútbol, de entre los cuales el señor Sánchez de las Matas formará el equipo que ha de defender los colores en esta, pudiéramos considerar difícil confrontación.

Si el Arganda, sin positivos ni negativos cuenta a su favor el factor campo, puesto que ha de jugar en sus propios feudos y ante su público, por su parte el conjunto visitante, en este caso la Arandina, se ha de presentar como equipo superior, superioridad que la ha de dar el tener en la tabla dos positivos y superar a su enemigo de turno en gol average, pese a haber cedido los dos puntos a su enemigo en la primera vuelta.

La Arandina debe, en este partido, hacer todo lo posible, sin concesiones y sin espíritu conservador, siempre y cuando vaya perdiendo, por luchar en todo momento y tratar de alzarse con la victoria, o al menos con un honroso empate que le permita recuperar alguno de los puntos perdidos en esta primera vuelta.

La incorporación de Luisi al equipo, después de tantos partidos de ausencia, motivada por su lesión, puede y así lo creemos, que suponga una inyección de confianza en el triunfo y un aliciente para la victoria.

Consideramos que el espíritu conservador en este partido, que se ha de jugar en la tarde de hoy en Arganda, no debe de estar en el ánimo ni de entrenador ni de jugadores, adoptando la táctica de atacar siempre, aun en las peores circunstancias que pudieran presentarse, ya que no conduce a ninguna finalidad el tratar de encajar los menores goles posibles, pues lo mismo se pierden los dos puntos por un gol que por dos, mientras que atacando, lo lógico es que se puedan aminorar las distancias y es preciso correr esa eventualidad.

La afición, que confía en su equipo y que espera mucho más de él, queda pendiente del resultado telefónico que se comunique a nuestra población, de lo que refleje el marcador a la terminación del encuentro, no desesperando ni haciendo comentarios ni pronósticos adversos o derrotistas, hasta que se conozca el resultado definitivo a que nos venimos refiriendo.

Así, pues, deseando un feliz viaje a los expedicionarios, hacemos fervientes votos por que las noticias que esta tarde nos lleguen, sean todo lo satisfactorias que la afición desea.

Sala de Fiestas BRANDY'S

ABRE SUS PUERTAS A PARTIR DE LAS NUEVE DE LA NOCHE

SALA DE FIESTAS BRANDY'S

OFRECE A SU PUBLICO LAS ACTUACIONES DEL

BALLET LAHAINA "A"

CON SUS BAILES DE LOS MARES DEL SUR.

PERLA ANTILLANA, la mujer de Honduras que divertirá a su público con sus canciones, bailes y su espectacular número SEXI

JUANJO BAYO, el prestidigitador arandino que ofrece sus habilidades a sus paisanos.

Visite SALA DE FIESTAS BRANDY'S

ARANDA DE DUERO

CEBADA BEKA

La variedad de ciclo más corto.
Adquiera su semilla en CERVEZAS EL AGUILA
Precintada por el I.N.P.P.S.S
Almacén Estación Renfe. BURGOS.
Teléfono 20 19 19

SE OFRECE TECNICO DE ORGANIZACION

Métodos y tiempos
Experiencia 9 años
Para trabajar en Burgos y provincia
Ofertas escribir al número 136 de esta Administración.

HOY, DOMINGO, DIA 18

GRAN MITIN

INTERVENDRAN:

CASTO PEREZ DE AREVALO

JUAN A. MIGUEL DE LA VILLA

— Y —

LUIS DE JAUDENES

(El político que más ha hecho por la unión de las derechas)

HORA: 12,30

LUGAR: CASA DE CULTURA

UNION NACIONAL

LA DERECHA UNIDA DE BURGOS

GUIA PROFESIONAL

Dr. V. Mateos López
CIRUGIA GENERAL
TRAUMATOLOGIA, HUESOS Y ARTICULACIONES
RAYOS X
Avenida del Cid, 8, 2.º
Teléfono 202254

DOCTOR MIGUEZ
Aparato digestivo
Plaza de la Cruzada, 1
Teléfono 227522

José M. Martín Iglesias
Pedro Martín Iglesias
MEDICOS
Horas de consulta, de 10 a 2
ANALISIS CLINICOS
ELECTROFORESIS
BACTERIOLOGIA
Avenida Reyes Católicos, 10
Teléfono 221166
Edificio Estudio, 2.º E
Sábados, de 10 a 12

JOSE CARAZO
PARTOS Y ENFERMEDADES DE LA MUJER
Del Hospital de Barrantes y Cruz Roja
Vitoria, 31. Teléf. 203591

José M.ª de Sebastián
MEDICO
ANALISIS CLINICOS
Vitoria, 46, 4.º D. (Edificio Gasset). Teléfono 203769.

V. MATEOS OTERO
CIRUGIA GENERAL
Traumatología y Ortopedia
Consulta, de 4 a 6 y horas concertadas excepto sábados
Avenida del Cid, 8, 2.º
Teléfono 206453

E. BARAHONA CORDERO
PIEL Y VENEREAS
Consulta: de 10 a 1 y tardes convenidas
Calle Valladolid, 2, 1.º C.
TELEFONO 207226

JOSE A. NAVARRO
ESPECIALISTA EN NIÑOS
RAYOS X
Del Igualatorio M. Colegial Juan XXIII, 16, 1.º. Consultas, de 6 a 7. Horas convenidas, al teléfono 220611
Avenida Reyes Católicos
Edificio Meysa, Escalera primera, 5.º, A.

EMILIA LASTRA
ANALISIS CLINICOS
Plaza de la Cruzada, 6-11.º
Telf. 203412

Antonio Alfaro
CIRUGIA ESTETICA
Teléfono 94-4414233
(Horas convenidas)
Gran Vía, 81-1.º, BILBAO-11.

Abelardo Carazo
MATERNOLOGO DEL ESTADO
MEDICO
Especialista en partos
Ginecología
Consulta Clínica Cruz Roja
Vitoria, 31 - Teléfono 203591

L. MATA DIEGO
PODOLOGO
ORTOPEDIA DEL PIE
Avenida del Cid, 46, 1.º
De 12 a 2 y de 4,30 a 8.
Teléfono 227297

OPTICA IZAMIL
Graduación gafas - Adaptación lentillas
Técnicas modernas
LAIN CALVO, 28

OPTICA CIENTIFICA
GAFAS BIEN GRADUADAS
CENTRO DE LENTES DE CONTACTO
GRADUACION INMEDIATA DE SU VISTA
Avenida del Cid, 14. — Teléfono 22 26 08
y Plaza Mayor, 7. — Teléfono 20 53 44

L. RODRIGUEZ PASCUAL
ENFERMEDADES DE LA PIEL
DEPILACION ELECTRICA DEFINITIVA
Consulta, de 12,30 a 1,30 y de 6 a 7
General Yagüe, 10, 6.º C — Teléfono 21 29 46

JAIME ESPARZA R. DE TRUJILLO
PSIQUIATRA
Director médico de los Servicios Psiquiátricos de la Excma. Diputación Provincial
Horas concertadas
Avenida Reyes Católicos, 16 escalera III, 1.º C.
Teléfono 229852

EDUARDO CARDERO
RADIOLOGO
San Pablo, 22
Telfs: 20 60 27 y 21 20 96

MARTIN PARDO
PULMON Y CORAZON
Consulta, de 11 a 1,30 y horas convenidas excepto sábados
Héroes de la División Azul, 3, 1.º D. Teléfono 214166

MARIANO GARCIA LOZANO
Maternólogo del Estado
Tocoginecología
Ecografía abdominal
Consulta: Horas concertadas
Paseo de la Isla, 11-2.º-dcha.
Teléfono 208934

J. L. VIEJO BAÑUELOS
Enfermedades del Aparato respiratorio
Sanjurjo, 15, 2.º, D.
Tels. 202032 - 202297

Alonso Bañuelos
OFTALMOLOGOS
Medicina y Cirugía de los ojos.
Espolón, 2. Teléfono 208349

M.E.C.D. 2017

BRIVIESCA

Los partidos políticos presentaron sus candidaturas para las elecciones municipales

Angel Celorio (PSOE), Enrique del Val (A. de Labradores y Ganaderos), Francisco Ezquerro (PCE) y Víctor Gredilla (UCD), encabezan las listas

Briviesca (De nuestro corresponsal J. M. Medrano G. — Tal como prometimos en nuestra crónica de la semana anterior, hoy facilitamos a nuestros lectores las listas que, las diferentes coaliciones políticas han presentado para las elecciones del próximo Abril. El viernes a las doce de la noche, terminaba el plazo para la presentación de candidaturas ante la Junta electoral. En ellas y como ustedes podrán comprobar a continuación, no figura ninguno de los componentes pertenecientes a la actual Corporación. Por orden de presentación de las diferentes candidaturas los futuros responsables del Ayuntamiento, son los siguientes:

Partido Socialista Obrero Español. — Angel Celorio del Hoyo, albañil, 61 años; María Begoña Sanjuán Sagredo, obrera, 27 años; Epifanio González Blanco, taxista, 56 años; Alejandro Robles de Cea, obrero de 50 años; Enrique Blitz Garrido, empleado, 30 años; Antonio Pachón Ramos, maquinista, 28 años; Inocencio García Espinosa, conductor, 31 años; José María Ortega Gómez, conductor, 34 años; Francisco Herrero Machado, carpintero, 33 años; Ramón Cueli Ojeda, labrador, 38 años; Francisco Javier Bueno del Castillo, mecánico, 36 años.

Agrupación de Labradores y Ganaderos. — Enrique del Val Resines, 36 años; Antonio Caño Mijangos, 53 años; Carlos Fuente Lucas, 35 años; José García Alonso, 52 años; Santos Martínez Pérez, 51 años; José del Campo Martínez, 48 años; Carlos Gómez Cuevas, 43 años; Emiliano Achiaga Ortega, 54 años; Juan Gómez Ruiz, 50 años; Fernando Ortega Ruiz, 43 años; José Cuevas Guilarte, 49 años.

Partido Comunista de España. — Francisco Ezquerro Marín, obrero, 31 años, José Moral Giménez, 26 años; María Jesús Diez Puente, obrero, 30 años; Emilio López Cerón, obrero, 60 años; José Eduardo Quintana Estefanía, industrial, 30 años; José María del Val Citores, pintor, 27 años; Jesús Alonso Llanos, mecánico, 37 años; Teresa Hermosilla Ruiz, estudiante, 21 años; Toribio Yeves Marcos, maquinista, 53 años; Agustín Pascual Fernández, cocinero, 37 años; José L. Sáez Gil, obrero, 25 años.

Unión de Centro Democrático. — Víctor Gredilla Vesga, empresario, 41 años; Julián Pérez Peña industrial, 39 años; José María Sáez Bárcena, empleado Banca, 30 años; Manuel del Campo Viadas, constructor, 49 años; Inocencia Jiménez Ezquerra, ama de casa, 36 años; José María Martínez González, comerciante, 29 años; José L. Corral Carranza, industrial, 25 años; Lucio Zatón Martínez, empleado, 40 años; Angel Barriocanal Andrés, empleado, 36 años; Florencio Sáez Santamaría, constructor, 43 años; Jesús Monasterio Virumbrales, taxista, 36 años.

A todos les deseamos mucha suerte en los próximos comicios, sabiendo que cuentan con nuestro apoyo, que serán tratados con la objetividad informativa que nos caracteriza y con el rigor de la crítica que en su caso sea menester. Que gane el mejor, señores.

PLENO DEL AYUNTAMIENTO

Acta de la sesión ordinaria, celebrada por el Ayuntamiento Pleno, correspondiente al día 9 de Febrero de 1979, constan los acuerdos cuyo extracto es el siguiente:

Aprobar el acta de la sesión anterior celebrada el día 26 de Enero último.

Conceder permisos de obra a Construcciones Sagredo - Martínez, para ampliación de local comercial en edificio núm. 2 de Avda. de don Juan de Ayolas; a don José Díez, para derribo del edificio núm. 7 de la C. General Mola y a don Víctor Miguel, para acondicionamiento y aislamiento térmico del local, Sala de Fiestas en Avda. Mencía de Velasco, 7.

Ceder a perpetuidad sepulturas en Cementerio, según se detalla en los respectivos expedientes, que solicitan don Teófilo de la Torre, don José Caballero y don Angel Martínez.

Autorizar toma de agua para usos industriales al Grupo de Colonización «La Bureba» y a don Leonardo Rebé, también para los mismos usos con toma al alcantarillado, ambos en el polígono de «La Vega».

Informar favorablemente expedientes para instalación de depósito de gasóleo C, con destino a calefacción y usos industriales, que promueven, respectivamente, don Florencio Uzquiza en C. S. Roque 38 y don Leonardo Rebé en parcela 72 del Polígono Industrial.

Aprobar liquidaciones giradas en expedientes de aplicación del Impuesto sobre Incremento de valor de los terrenos, por transmisiones efectuadas y presentadas dentro del año actual, con número de orden 13 a 25 inclusives, por un importe total de 76.541 pesetas.

Aprobar solicitud de don Santiago Villanueva, en petición de su aumento de su gratificación por trabajos concertados en la Agrupación Musical de esta ciudad y Academia de música; así como la de don Bonifacio-Luis Bárcena, por los de ayudante de Depositaría.

Aprobar moción de la Alcaldía sobre mejora en las retribuciones del personal de plantilla, dando cumplimiento a las disposiciones vigentes que lo regulan.

Adjudicar el arriendo de la plaza de toros de esta ciudad, para la celebración de los festejos taurinos de la presente temporada en las fiestas patronales, con detalle de condiciones a convenir entre ambas partes.

Aprobar presupuesto de Construcciones Hernáez, para ampliación de la red de distribución de agua por la C de S. Roque, primer tramo derecha, con señalamiento de contribuciones especiales obligatorias hasta el límite dispuesto y determinación del módulo de reparto y otras condiciones de pago diferido solicitadas.

Aprobar el Padrón de contribuyentes sujetos al pago del Impuesto municipal sobre circulación de vehículos, por un importe total de Ptas. 2.614.578 correspondiente al presente ejercicio y que se exponga al público en tiempo y forma reglamentarios.

Acceder a lo solicitado por el Sr. presidente de la Asamblea local de Cruz Roja, en esta ciudad, sobre ayuda económica y donación de la Ambulancia municipal, para inmediata puesta en servicio del puesto de socorro en carretera, a reserva del cumplimiento de determinadas condiciones.

Quedar enterados de diversos escritos y disposiciones de interés, entre ellos del Convenio de Pérdida que eleva «G.A.B. de España», en representación de la Cía. de Seguros Aurora-Polar, por siniestro acaecido en la Casa Consistorial con fecha 30 de Noviembre del pasado año; disponiendo se manifieste la no conformidad con el valor de capital real asignado, remitiéndose al valor catastral de Urbana y otros documentos probatorios de que se dispone.

Quince minutos después de finalizada la sesión anterior, se celebró otra de carácter extraordinaria, donde quedó aprobado con el voto favorable de más de las dos terceras partes del número de miembros de hecho de la Corporación, el proyecto de Presupuesto extraordinario de Liquidación de Deudas, por un importe total y nivelado de 2.637.575 pesetas; dotado con operación de crédito para completar su financiación en cuantía de 675.184 pesetas, solicitando la misma al Banco de Crédito Local de España, en base a las condiciones y características promulgadas; facultando a la Alcaldía para la firma de documentos y ejecución de trámites necesarios y que se someta a exposición pública por tiempo y forma ordenados.

QUINIELISTA AFORTUNADO

El joven de quince años, Jesús Teresa, nacido en el cercano pueblo de Quintanilla San García, tuvo la suerte de acertar dos boletos de trece resultados que fueron depositados en el Bar de Quintanavides, de Briviesca. Dicen, no sabemos si será cierto, que le falló el empate del Burgos en Sevilla. Algún aficionado dirá que no hay mal que por bien no venga. De todas formas te deseamos nuestra más cordial enhorabuena.

FALLECIMIENTO SENTIDO

Falleció el pasado domingo, don Pablo Martín, de 59 años, quién no hace mucho tiempo tuvo la suerte de comprar en Palencia, una serie de Lotería, que fue premiada con varios millones y que a su vez, repartió entre varios brivlescanos.

Don Pablo Martín (q. e. p. d.) fue trasladado a su ciudad natal, Palencia, donde recibió cristiana sepultura, acompañado el cortejo fúnebre fueron varios de sus amigos agraciados en la lotería por su mediación. Descanse en Paz.

UNION CENTRO DEMOCRATICO

Diputados por Burgos

DON JUAN MANUEL REOL TEJADA
DON JOSE ANTONIO GONZALEZ GARCIA
DON JOSE LUIS DEL VALLE PEREZ
DOÑA CARMEN SANTOS DE QUEVEDO

Senadores por Burgos

DON PEDRO CARAZO CARNICERO
D. JOSE MANUEL GARCIA-VERDUGO CANDON
DON MARIANO LOSA QUINTANA

Mitin

SALAS DE LOS INFANTES
Salón Ayuntamiento

HUERTA DEL REY
Salón Ayuntamiento

19 FEBRERO, 8 TARDE

VOTA UCD

MIRANDA ☆ ACTUALIDAD

NOTICIARIO LOCAL

QUINIELAS

Mientras que a escala provincial la pasada jornada quinielística fue francamente fenomenal casi doce millones y medio de pesetas en premios, Miranda se tuvo que conformar solamente con diecisiete columnas de doce aciertos, que arrojan la irrisoria cantidad de 133.858,00 pesetas, una de las peores de lo que va de temporada. De cualquier manera y puesto que en la provincia han quedado esos millones que mencionamos, es motivo de satisfacción.

VUELVE EL MAL TIEMPO

Ya se nos había olvidado que aún estamos en invierno, pero en los dos ltimos días, el frío, y la nieve, nos ha «refrescado» la memoria. El temporal tiene todas las trazas de ser largo y la nieve es la protagonista actual, con las muchas molestias que ello causa, en particular para la circulación. Y título anedótico, diremos que un año más, ser colocados los carteles anunciadores de las Ferias del Angel y empeorar el tiempo, ha sido todo uno. Esperemos que en los días que quedan de Febrero, vuelve el buen tiempo y podamos tener unas buenas ferias.

LA COFRADIA DE SAN JUAN DEL MONTE CONVOCA UNA RUEDA DE PRENSA

Para el próximo día 21, miércoles, a las ocho de la noche, la Cofradía de San Juan del Monte, ha convocado una rueda de Prensa, a celebrar en el Restaurante Doña Manolita, con arreglo al siguiente orden del día:

Avance de festejos 1979.
Instalación de plaza de toros.
Constitución Junta directiva 1979.
Participación de ochotes en el XI Festival de la Canción del Blusa.
Ruegos y preguntas.

EL MAESTRO CELDRAN NOS SALUDA DESDE ALMERIA

Recibimos atento saluda, ofreciéndonos su nuevo domicillo, de D. Manuel Celdrán Gomáriz, que durante nueve años ejerció de director de la Banda de Música y Academia Municipal de nuestra ciudad, para después pasar a igual cargo en Motril, para recientemente haber sido nombrado con plaza en propiedad, director de la Banda de Música de Almería, nombramiento que coincidió con el de don Dionisio Diez Sáez, como director de la Banda de Música y Academia Municipal de Miranda de Ebro.

CONFERENCIA SOBRE EL NUEVO SISTEMA FISCAL Y CONTABLE

El pasado jueves día quince, a las ocho de la noche, en el Salón de Actos del Colegio de los Sagrados Corazones, organizada por la Asociación de Empresarios de Comercio y Actividades Afines de Miranda de Ebro, tuvo lugar una interesante conferencia, sobre el nuevo sistema contable-fiscal, a cargo del conocido y prestigioso gestor mirandés don Enrique Lacave Riaño, que en forma clara y documentada expuso ampliamente el tema, de tanto interés para el auditorio.

DE LA VIDA POLITICA

CAMPAMENTOS DE VERANO DEL SINDICATO UNITARIO

Adelantándose a la fecha de su realización, el Sindicato Unitario informa que se ha organizado campamentos de verano.

Están dirigidos especialmente para los hijos y familiares de los afiliados a la central, aunque no se excluye la posibilidad de abrirlos a cuantos deseen.

Los campamentos a celebrar en los meses de vacaciones, son para chicos y chicas de nueve a catorce años, y se harán en las provincias de Madrid, Navarra, Huelva y Badajoz.

La cultura y el deporte, aspectos tan importantes a tener en cuenta en la vida de los jóvenes se dan la mano en este tipo de convivencia veraniega. Por ello invitamos a todos los que deseen asistir a los campamentos o sencillamente conocer detalles de los mismos a que pasen por la sede del Sindicato Unitario en la C. S. Agustín núm. 28.

Nota: El número de plazas a cubrir en un primer momento son de 80 por cada campamento y sería muy positivo que las consultas sobre el particular se hicieran en el plazo más breve posible.

Secretaría de Prensa y Propaganda del Sindicato Unitario.

LA O.R.T. CONTINUA SU CAMPAÑA

Bajo el lema «Para avanzar» «Terrorismo y paro tienen solución» cerca de 1.000 burgaleses conocen ya la política de ORT a través de los mítines y actos públicos que la Organización local ha realizado en Belorado, Briviesca, Cantabrana, Santa María de Ribarredonda y Pancorbo. Es de destacar en estos actos la actuación de José Antonio González, candidato al Senado (y a la Alcaldía de Miranda, y Manuel Valverde Martín, candidato al Congreso. Estando previsto continuar con esta tónica en el resto de nuestra comarca, así como en el resto de la provincia ya se viene realizando.

La ORT tiene conciencia de la importancia de los contactos personales con AA.VV; campesinos, parados, jubilados, mujeres y jóvenes y así ya se ha hecho con barrios y dirigentes sindicales en nuestra ciudad».

Secretaría de Prensa del Cte. Electoral local de la ORT.

AISLE SU VIVIENDA O CHALET DEL FRIO, CALOR Y RUIDO

Con espuma plástica «TERVESPUM-65» inyectada en cámaras de aire y ahorrará hasta un 40 % en calefacción. Edificios habitados o en construcción. Sin extorsión alguna. No deterioramos ni el empapelado. Trabajo en el día y garantizado.

OFERTAS ESPECIALES A COMUNIDADES DE VECINOS

AISLAMIENTOS BURGALESES

Teléfono 21 39 13

M.E.C.D. 2017

HOY, BURGOS - SANTANDER, EN «EL PLANTIO»

Un partido en el que se ventilan puntos de acusado valor para ambos contendientes

Posible alineación de Teca como extremo en el equipo local

A pesar de las nevadas se anuncia la llegada de numerosos seguidores montañeses, que harán el viaje por Bilbao

Hoy es el día señalado para dilucidar este Burgos - Racing de Santander, al que ha dado el calificarse como «derby» castellano. No sé si la denominación resulta un poco enfática y hasta algo discutible en estos tiempos en que privan los «tiquismiquis» preautonómicos; pero de cualquier forma resulta cierto que con esta denominación se le designa y conoce entre el común de los aficionados.

El indudable aliciente que el «derby» ofrece se ha visto un tanto frenado por los elementos, que se han desatado con toda virulencia y las más diversas formas de intemperancias, negando una colaboración que siempre es preciosa. Es de lamentar que el tiempo haya ofrecido ese cambio brusco, pues por lo demás la confrontación tenía «garra» y ofrecía alicientes múltiples. A lo largo de la semana hemos venido analizando las características de uno y otro equipo y las motivaciones que a ambos les acucian para buscar la victoria.

Evidentemente en juego hay puntos de acusado valor. Para el Racing porque la conquista de uno —o mejor de los dos— le supondrían un gran alivio y cubrir con extraordinaria eficacia un nuevo peldaño en esa escalada espléndida que viene realizando a través de los diversos partidos que lleva disputados este año.

En cuanto al Burgos ya hemos dejado debidamente analizado y expuesto, en los diversos comentarios formulados, que una victoria en la presente ocasión le despejará el panorama de manera extraordinaria, además de permitirle situarse por delante del Racing en el «goal average» particular. Ese es el gran valor de estos puntos en litigio y que hacen que exista expectación. Desde Santander anuncian que a pesar de que «El Escudo» se encuentra virtualmente cerrado —aunque no sabemos como evolucionará el tiempo a lo largo de la jornada—, serán muchos seguidores los que llegarán realizando el viaje por Bilbao. Es un gran rodeo que comporta un indudable sacrificio, que los «hinchas» están dispuestos a rendir, al objeto de que a su conjunto no le falte los gritos de apoyo y aliento.

Ahora, a esperar que también el Burgos se encuentre asistido de ese mismo apoyo, pues hoy le resulta muy importante llegar a conquistar su primera victoria de la segunda vuelta.

EL BURGOS, EN COVARRUBIAS

El Burgos ha cumplido con su programa habitual de los sábados. Ayer hubo ligero entrenamiento en «El Plantío» y luego, los quince convocados se trasladaron a Covarrubias a mantenerse en esa tensa vigilancia que antecede a todo partido. Y más aún cuando éste ofrece el interés que supone en el presente caso.

Arsenio se ha llevado para la villa rachela a los siguientes jugadores: Gorospe, Tinajero, Gómez, Ruiz Igartua, García Navajas, Rubiñán, Portugal, Chazarreta, Valdés, Navarro, Carreño, Teca, López, Adorno y Pachín.

Saldrán los que aparecen consignados en el recuadro adjunto en el que observarán que se contiene una incógnita. Es la representada por la alternativa entre López y Teca. Ya es sabido que el argentino no se encuentra a gusto y por tanto no despliega toda la garra de su juego, en campos embarrados y menos aún si están cubiertos con nieve. Esta circunstancia, puede ser la que lleve a Arsenio a optar por Teca.

El encuentro, de cualquier modo, va a ser disputado y difícil. La capacidad de lucha del Racing está fuera de toda duda y se encuentra bien acreditada. Esta es una característica que le define en todas sus actuaciones; pero que incluso adquiere relieves especiales a la hora de enfrentarse al Burgos, en «El Plantío». Y a los hechos y resultados de los últimos encuentros nos remitimos.

Por tanto, queda perfectamente claro que el conjunto burgalés, si aspira a triunfar —y esto no lo ponemos en tela de juicio— tendrá que sudar mucho la camiseta, a pesar de los frígidos envíos que nos llegan desde latitudes polares. El Racing llega por añadidura, en momentos de extraordinaria fuerza moral. Esos seis partidos que lleva realizados en 179 habiendo conocido solamente una mínima derrota en Salamanca y con su espléndido triunfo en Las Palmas (¡no se olvide este dato!) obligan a considerarle como rival sumamente inquietante. Atrás cuenta con hombres que saben cerrarse, perfectamente y adelante. Jiménez, Quique y Marcos, son «puntas» inquietantes para cualquiera.

Todo eso es evidente. Pero, no obstante, esperamos que el Burgos acierte a alzarse con su primer triunfo de la ya citada segunda vuelta de Liga. Sería una bonita hazaña; pero insistimos que el darla cima va a exigir no poco esfuerzo y no permitirá el más leve descuido.

(Pasa a la pág. siguiente)

BURGOS

Gorospe

Gómez García Navajas Ruiz Igartua Rubiñán

Valdés Navarro Carreño

Teca o López Adorno Pachín

—•—

Marcos Quique Jiménez

Rojo II Geñupi Javi

Preciado Madariaga Sañudo Pelayo o Díaz

Damas

RACING DE SANTANDER

Campo: "El Plantío".

Hora: 4,30 tarde.

Arbitro: Sr. Navarrete Antiñolo (andaluz)

ANTES DE COMPRAR
CUALQUIER TIPO DE VEHICULO
CONSULTENOS
LE OFRECEMOS LAS MAXIMAS FACILIDADES
Y UN COMPLETO SERVICIO POST-VENTA
SEAT Pegaso SAVA MICHELIN
AUTOMOBA S.A.
TODA UNA ORGANIZACION A SU SERVICIO

EL RACING A SEGUIR LA RACHA

«TRAIGO UN EQUIPO PARA GANAR NO PARA JUGAR A LA DEFENSIVA»

Y el entrenador racinguista se sincera: «En El Plantío jugamos una final»

La expedición del Racing de Santander ha iniciado sin novedad su larga singladura viajera para llegar a nuestra ciudad a últimas horas de la tarde de ayer. El viaje se hizo por Bilbao para salvar el puerto del Escudo que, según nuestras noticias, en el momento de redactar estas líneas se encuentra abierto. El entrenador de los cántabros desplaza a dieciocho jugadores: Damas, Monchi, Díaz, Pelayo, Sañudo, Madariaga, Preciado, Javi, Geñupi, Rojo, Barrero, Marcos, Quique, Jiménez, Víctor, Piru, Paco, Vallovera y Lolo.

Una expedición nutrida ya que finalizado el partido de esta tarde los rancinguistas viajarán a Madrid.

En la capital de este país, tomarán el avión hasta Tánger para rendir viaje a Ceuta ya que el miércoles jugará contra el titular de la ciudad ceutí en partido de Copa.

El entrenador Trío Zabala, «Yosu» en el mundo del fútbol, centra todo su interés y sabiduría en este Burgos-Racing, algo así como un duelo para un «derby» en la cumbre. Lo demás sobra. Yosu da inicialmente la única duda que mantiene.

—Díaz o Pelayo, dice el «mister».

—¿Dependerá del terreno de juego de «El Plantío»?

—Sí, me han informado que está algo embarrado. En ese caso, cuenta con más posibilidades de jugar Pelayo.

—¿Y los demás?

—Tome nota: Damas; Pelayo, Sañudo, Madariaga, Preciado; Javi, Geñupi, Rojo; Marcos, Quique y Jiménez.

—¿Como suplentes?

—Monchi, Barrero, Víctor, Díaz o Pelayo. También han venido Piru, Paco, Vallovera y Lolo.

—¿Se acuerda del empate en la primera vuelta?

—Claro pero sólo deseo tener la suerte en los penaltíes que allí se señalaron. Bueno, es una forma de hablar. Aquel empate sirve para que más jugadores ante el Burgos se vuelvan a vaciar.

—¿Qué nos diría del Burgos?

—Bueno, es un equipo que lo que gana fuera lo pierde en casa. Lo ideal sería mantenerse pero eso es muy difícil.

—¿Seguirá la racha el rival?

—No me gusta predecir nada y menos en fútbol.

—¿Equipo para jugar a la defensiva?

—Ni mucho menos, equipo para jugar a ganar.

—¿Qué le dice la palabra «derby»?

—Es bonita. Algo así que da emoción y ambiente. Esta clase de partidos arrastran aficionados y siempre es bueno.

—¿Quién se juega más, «mister»?

—Nosotros, no cabe la menor duda porque este partido es una auténtica final para el Racing de Santander.

—¿Le preocupa el barro?

—Me preocupa todo un poco

—¿Preparación física?

—Eso es un tópico porque la preparación física se debe demostrar a lo largo de toda la Liga no sólo en un partido clave.

—¿Y para ambos lo es?

—Sí, por eso habrá que jugar a tope desde el principio.

—¿Cómo lo está haciendo el Racing?

—Bueno, con trabajo y entusiasmo. No es el Racing de otros años. En sus filas hay jóvenes. El equipo se ha modificado con gente de la cantera y por eso nuestra Liga es más difícil.

—Pero más valiente, ¿no?

—No cabe la menor duda.

El Racing de Santander, otro histórico del fútbol español que se fundó en el año 1913. Un Burgos-Racing que se comenta por sí sólo con precios especiales para us «derby» especial, diferente y emotivo. Seis días estará fuera de los Campos de Sport del Sardinero el Racing. Primera escala en «El Plantío» con la intención de ganar. En las alforjas viajeras hay espacio para puntos.

El Burgos deberá ser, en parte, el encargado de no llenar esas alforjas preparadas a una larga singladura. Todo dispuesto. Nuestra bienvenida a los que vienen para un choque con trascendencia y que escribe una página histórica. Al tiempo nos apuntamos.

LOPEZ OCHOA

Transportes
REY-SOLER
Nuevo corresponsal de
Transportes
POSTIGO, S. A.
Servicios diarios con Santander, Torrelavega, Reinosa, Valladolid, León, Madrid.
SAN FRANCISCO, 129 BURGOS

ELECTRICIDAD DEL AUTOMOVIL
J. GUILARTE
CASSETTES
AUTO-RADIOS
Vitoria, 146. Burgos
Tlfs. 223836 y 223837

M.E.C.D. 2017

Esta tarde, Burgos-Santander

(Viene de la página anterior)

DECLARACIONES DEL PRESIDENTE

El presidente del Burgos, don José María Quintano, andaba ayer preocupado con el problema del tiempo. Se torció en el curso de la semana y ha estado a punto de dar al traste con la «Jornada de Ayuda», establecida porque la tesorería del Club pasa por momentos verdaderamente graves, por falta de numerario. Sin embargo. ayer la climatología dio un cambio favorable y las noticias existentes por la tarde era de que las carreteras estaban despejadas. Quizá esta situación, si se mantiene, traiga un gran número de seguidores santanderinos.

Con el Sr. Quintano hablamos brevemente del partido.

—¿Cómo ve el encuentro?

—Pienso que el Santander nos planteará problemas. Esto ya es normal y no sería bueno ignorarlo; pero confío que, al fin, el triunfo nos sonría.

—¿Permite el Burgos esa confianza?

—He de reconocer que en casa no nos han rodado bien las cosas. Pero estoy plenamente convencido de que hoy se va a luchar y poniendo a contribución ese espíritu, lo lógico es abrir un margen a la esperanza.

—¿Y el partido de qué forma le juzgas?

—Evidentemente es importantísimo, ya que un triunfo en esta ocasión nos permitiría afrontar el futuro con gran tranquilidad. En ese aspecto me atrevo a calificarle hasta de trascendental.

La charla es breve. El señor Quintano la cierra con estas palabras:

—Ya he reconocido que en «El Plantío» las cosas no han salido bien; pero, en general, la trayectoria del equipo, no está mal, ni mucho menos, como lo acredita el hecho de hallarnos sin negativos. Nuestro objetivo es mantenernos en esa posición y yo me permito pedir al público que apoye al Burgos, con cariño y sin desmayo. Si existe esa correlación, me permito reafirmarme en la seguridad de que el triunfo acabará sonriéndonos.

Pues nada, que no falten los gritos de ánimo. Y que los jugadores acierten a crecerse y a brindar esa actuación que todos esperamos y que tantas ganas tenemos de aplaudirles.

Pero una cosa es cierta: la cosa no será fácil, frente a un Racing crecido y que lucha bravamente, de principio a fin.

ARQUERO

VICTORIA DEL BARCELONA SOBRE EL MADRID POR 2-0

Barcelona (Efe). — El Barcelona derrotó por dos goles a cero al Real Madrid en partido disputado esta noche en el Nou Camp.

El primer tiempo finalizó con empate a cero goles.

El primer gol del encuentro llegó a los ocho minutos de la segunda parte, como consecuencia de un centro largo desde la izquierda de Neeskens que Krankl conectó de cabeza ganando a Benito la acción y colocando el esférico por la escuadra de la puerta defendida por García Remón.

Nueve minutos más tarde, a los 17 minutos, el Barcelona lograba sentenciar el partido. Fue un centro desde la izquierda como consecuencia de una falta, lanzada muy bien por Heredia, que Asensi, entrando habilidosamente, desvió de cabeza, volviendo a batir al inseguro García Remón.

El partido empezó realmente a los 53 minutos de la segunda parte, con el gran gol de Krankl, que abría el marcador y ponía en franquicia al Barcelona. Hasta entonces poco fútbol en el Nou Camp, entre un Madrid que renunció desde el minuto 8 al dominio territorial y un Barcelona que por no abrir juego por las alas no acertaba a romper la sólida defensa visitante.

El Madrid dispuso de dos oportunidades de Jensen, dos balones de oro, que se pasearon frente al portal de Artola, sin encontrar rematador. Sin embargo ese fue el canto del cisne del contragolpe madrileño, porque cuando a los 10 minutos fue anulado un gol al barcelonista Carrasco por fuera de juego, el Madrid le cogió respeto al Barcelona y cedió el dominio del centro del campo, embotellándose dentro del área. Dentro de este primer tiempo anotamos una falta sacada por Heredia en el minuto 43, que se estrelló en el poste.

Tras el descanso, el partido pareció seguir la misma tónica, con un Madrid nervioso y encogido quizá porque sabía que García Remón no tenía su noche y también porque acusaba la baja de Sol, lesionado en el área derecha de su defensa. Sin embargo, a partir del uno a cero vimos a un Barcelona totalmente diferente, que a fuerza de garra y velocidad le fue ganando metros al Madrid, hasta conseguir marcar el segundo gol y encarrilar definitivamente el partido La victoria del Barcelona debe considerarse como justa, porque el once azulgrana, sin hacer un gran partido fue superior hombre por hombre y línea por línea a un Madrid que hemos visto bajísimo de forma técnica y física.

A las órdenes del colegiado valenciano García Carrión los equipos fueron:

BARCELONA. — Artola, Zuviría, Migueli, Olmo, De la Cruz, Neeskens, Asensi, Martínez, Carrasco, Krankl y Heredia.

Sustituciones: Rexach suplió en el minuto 77 a Heredia.

MADRID. — García Remón, Sol (Isidro), Benito, Del Bosque, San José, Wolf, Stielike, Guerini, Santillana, Jensen y Juanito.

Campo lleno. Tarjetas de amonestación a Juanito y Asensi.

Las Palmas goleó al Salamanca: 4-0

LAS PALMAS, 4; U.D. SALAMANCA, 0

Las Palmas (Efe).— La U. D. Las Palmas, ha vencido a la U. D. Salamanca por cuatro tantos a cero.

Al descansó se llegó con empate sin goles.

Dirigió el encuentro el colegiado murciano Franco Martínez, bien en líneas generales. Mostró tarjeta amarilla al entrenador de la U. D. Salamanca.

«U. D. Las Palmas».—Carnevali, Estevez, Felipe, Hernández, Roque, Félix, Maciel, Brindisi, Morete, Gerardo y Juani.

En el segundo tiempo, Noly entró por Juani y en el minuto 88 Marrero por Hernández.

«U. D. Salamanca».— Alesandro, Pedraza, Balbino, Bustillo, Corominas, Tomé, Juanito, Enrique, Angel, Amarillo, Carlos Báez.

En el minuto 28, Durán entró por Enrique, lesionado, y en el minuto 85, Cristo por Juanito.

Goles:

Minuto 75. 1-0. Pase de Felix a Morete, se interna en el área y al intentar driblar al portero solmantino es derribado por éste, el árbitro decreta penalty y Brindisi lo transforma en el primer gol de la noche.

Minuto 85. 2-0. Contraataque rápido de Las Palmas, con pase de Gerardo a Brindisi, que burla a la defensa, centra a Morete y marca a placer.

Minuto 87. 3-0. Lanzamiento de Hernández hacia Maciel, que no llega, fallo de Pedraza al despejar y Brindisi solo ante D'Alesandro, marca un gol muy bonito, al regatear al meta salmantino.

Minuto 90. 4-0. Jugada de Noly por la derecha, con centro, despiste general de la defensa salmantina y Gerardo cabecea a la red a placer.

Tras un primer tiempo realmente muy flojo por parte de Las Palmas y con un Salamanca muy sereno y haciendo su partido, la entrada de Noly en la segunda parte fue decisiva para que Las Palmas mejorara su juego y comenzara a crear peligro serio para la meta de D'Alesandro.

En el primer tiempo, Báez y Juanito desperdiciaron dos claras ocasiones para el Salamanca.

Tras el descanso, el panorama cambió totalmente.

EL MALAGA VENCIO AL GETAFE POR 2-0

Empate del Granada (0-0) con el Castilla, en Madrid

Málaga (Efe).— Por dos goles a cero ha vencido el Málaga al Getafe en partido correspondiente a la Segunda División. Al descanso se llegó con empate a cero.

Málaga: Corral; Aráez, Nacho Búa (Popó), Javi; Macías Carrión (Juan Carlos), Cantarutti; Orozco, Migueli y Santi.

Getafe: Vidal; Valle, Laguna, Alfonso, Cruz; Cortés, Polo Carmelín; Galán, Pepe Juan y Alvarez.

1-0 Minuto 1 del segundo tiempo. Javi, tras un rechace de la defensa madrileña, tira raso y cruzado,

2-0. Minuto 16. Migueli, desde cerca, a la media vuelta, establece el resultado definitivo.

El partido en líneas generales, ha resultado entretenido, con más movilidad en la segunda parte que en la primera, ya que el Getafe, pese a ir perdiendo, no se rindió en ningún momento, planteó batalla y sólo la actuación del meta Corral, hizo que el resultado no quedase en empete o victoria mínima.

CASTILLA, C. F. 0; GRANADA, 0.

Madrid (Efe).— Con empate a cero goles terminó el encuentro de Segunda División, jugado hoy en el estadio Santiago Bernebéu, de la capital de España, entre el Castilla C. F. y el Granada.

Dirigió el encuentro el colegiado catalán Negreira. Su labor tuvo de todo. No agradó a la afición. Falto de autoridad, permitió el juego duro empleado por los granadinos sobre todo en la segunda parte. Mostró tarjetas amarillas a los granadinos Izcoa, Moreno y Juan Carlos. A éste, por acumulación, la roja a los 9 minutos del segundo período. También, amarilla, al madrileño Moreno.

Castilla: Agustín; Casimiro, Cortés, Blanco (Moreno), Aniano (Pineda); Espinosa, Martín Roales, Gallego; Bernal, Castro y Pascual.

Granada: Izcoa; Gerardo, Francis, Juan Carlos, Benítez, Santi; José Luis (Rojas), Antonio, Serrano; Angulo y Jorgoso (Martínez).

El Granada consiguió un importante positivo al empatar a cero con el Castilla, en un encuentro bronco y, técnicamente, flojo, que sólo tuvo emoción por lo incierto del resultado. Tras una primera parte de ligero dominio del Castilla, en la segunda, el Granada, con diez jugadores por la expulsión de Juan Carlos a los 9 minutos, se encerró en su parcela, limitando sus acciones a contener el empuje madridista, achicando balones en su área y a lanzar esporádicos contragolpes que a penas inquietaron el área local. La presión del Castilla, en esta segunda mitad, fue tan sostenida como infructuosa.

IMPORTANTE EMPRESA NECESITA

REPRESENTANTE SECTOR DROGUERIA

ZONA BURGOS Y PROVINCIA

Representación compatible con otros artículos de venta igualmente en droguería.

Interesados escribir adjuntando historial profesional, al apartado de Correos 50.441 de Madrid. Referencia: Representante.

ACLARACION DEL REAL MOTO CLUB BURGALES

Con el ruego de su publicación y dirigida a nuestro director, recibimos del Real Moto Club Burgalés la carta siguiente:

«En las páginas deportivas de DIARIO DE BURGOS, correspondiente al pasado día 16 del corriente mes, se publicó un historial del piloto don Juan Antonio Pérez Alvaro, propuesto por el delegado provincial de la Real Federación Motociclista Española como candidato al mejor deportista del año, en el que se hace constar cómo el referido piloto pertenece al Club Motor Burgos.

El Real Moto Club Burgalés quiere dejar constancia, y en este sentido nos ha pedido lo hagamos el interesado, de que Juan Antonio Pérez Alvaro está vinculado a nuestra Sociedad, con la ficha y la correspondiente licencia federativa extendida en Madrid por la R.F.M.E. con fecha 5 de Febrero de 1979 y número 3074. El socio del Real Moto Club Burgalés y, según sus propias manifestaciones, seguirá vinculado a nuestro Club mientras siga practicando el deporte del motorismo.

A la vista de lo expuesto, rogamos a usted publique la presente carta en el periódico bajo su digna dirección, como nota aclaratoria, bien entendido que en la anterior publicación de DIARIO DE BURGOS éste no incurrió en nigún error al dar curso a la nota que le facilitó un organismo competente como es la Delegación del Consejo Superior de Deportes, ni tampoco este organismo es culpable de error al presentar ese historial que previamente le fue facilitado por el señor delegado provincial de la R.F.M.E. en Burgos, al que hacemos responsable de la inexactitud de tal información, ya que él tiene perfecto conocimiento de lo que ante usted exponemos. No llegamos a comprender las motivaciones que pueda tener el señor delegado provincial para hacer constar una cosa que tan fácilmente puede ser desmentida con la exposición de la verdad.

Agradecemos sinceramente la atención que nos dispensa y, con el agrado de siempre, le saludamos muy atentamente.— I. Galarreta, Secretario del R.M.C.B.)»

Podium
TROFEOS
PISONES-5
(c/Madrid)

VEHICULOS USADOS

SEAT
3 Seat 124 Sport 1.800
2 Seat 124 Sport 1.600
3 Seat 132
1 Seat 132 Aut. 20.000 Km.
1 Seat 132 Diesel.
8 Seat 131/1.600
3 Seat 131/1.430
3 Seat 1.430/1.600
7 Seat 1.430
9 Seat 124
18 Seat 127
9 Seat 133
6 Seat 850 E
6 Seat 850 N
2 Seat 600 E
9 Seat 600 D

CITROEN
2 GS
1 GS Fam.
1 C-8 Fam
6 Dyane 6

RENAULT
8 R-12 S
3 R-12 N
1 R-16 TS
6 R-8
2 R-7
6 R-6
6 R-5
8 R-4S
3 R-4N

SIMCA
1 Chrysler 2 litros
5 Simca 1.200 especial
2 Simca 1.200 GLE
3 Simca 1.200 LS
6 Simca 1.000
3 Simca 900

VARIOS
1 Simca 1.301
1 BMW 2.000 Tilux

— Preparados como nuevos.
— GARANTIZADOS mediante contrato.
— FACILIDADES a 6, 12, 18 y 24 meses.

Automóviles PEDROSA

CALLE VITORIA, 115 y 228 — Telfs.: 22 7767 y 20 00 47

OPOSICIONES

SECRETARIOS AYUNTAMIENTOS TERCERA CATEGORIA

980 PLAZAS. — AMBOS SEXOS. — DESDE 18 AÑOS.

BACHILLER SUPERIOR O EQUIVALENTE.

Instancias hasta el día 5 de Marzo.

Comienzo de las clases: 2 de Marzo.

INFORMESE EN:

ACADEMIA CENTRO

LAIN CALVO, 4, 2.º

M.E.C.D. 2017

EL DEPORTIVO MIRANDES, VENCIENDO AL PONTEVEDRA, PUEDE VOLVER A SER LIDER DEL GRUPO

Hoy domingo, a las cuatro y media en el Estadio Municipal de Anduva, se enfrentan el Pontevedra, histórico venido a menos y el Deportivo Mirandés. La diferencia entre ambos equipos es notoria, por cuanto que mientras que los gallegos marchan con seis negativos el Mirandés lo hace con nueve positivos, pero sin embargo, una de las mayores derrotas sufridas por el Mirandés en la presente temporada fue precisamente en el Pasarón, ante su rival de hoy, que venció por tres goles a cero, lo que debe de ser un toque de atención para que no haya ninguna clase de confianzas, por cuanto que, además, se puede ya adelantar que el encuentro —si el temporal lo permite— se jugará sobre terreno embarrado, lo que siempre es un handicap para el equipo que mejor técnica tiene, en este caso y a la vista de la clasificación, el Deportivo Mirandés. No obstante, pensamos que de transcurrir el partido por los cauces normales, se producirá una victoria local, victoria muy importante, pues puede significar conseguir de nuevo el primer puesto, si se hacen goles y no se encaja ninguno. Tengamos presente que en esta jornada el Bilbao Athletic tiene una salida muy mala, por cuanto que juega en Zamora y asimismo el Tenerife, pese a su indudable potencia, se verá muy mal para ganar en Torrejón, por lo que casi se podría vaticinar la derrota de ambos conjuntos, bilbaíno y tinerfeño, lo que supondría, siempre que el Mirandés gane al Pontevedra ,alcanzar a los de San Mamés y alejar en dos puntos a los isleños. Si esto sucede así, el Mirandés daría un paso de gigante hacia el título, porque no hay que olvidar que son dos y cuatro positivos los que lleva a los mencionados equipos.

De forma que en el partido de esta tarde pese a la aparente flojedad del contrario tenemos en Anduva, alicientes más que suficientes para que el estadio registre una gran entrada y los aficionados animen como nunca a su equipo, ya que es mucho lo que se puede conseguir con la victoria.

La alineación inicial será esta: Muñoz, Haro, Usié, Arriola, Fito, Blach, Urrecho, Luca e Andueza, Paco, Mata y Ventosa, quedando en el banquillo, Alberto, Andrés, De la Viuda, Lecumberri y Andueza o Lucas.

EMPRESA PROMOTORA DE VENTAS

que construye
BUNGALOWS
EN LA COSTA BLANCA
Está interesada en:
Delegación en exclusiva en:
BURGOS
Contamos con un gran proyecto.
Interesados escriban al apartado 10 o llamen al teléfono (965) 71 11 00. TORREVIEJA (Alicante).

Balonmano

Victoria de España sobre Bulgaria

Leganés (Madrid) (Efe). — España venció a Bulgaria por 27 goles a 17 en partido internacional amistoso de balonmano disputado esta tarde en el pabellón de Leganés, tras finalizar el primer tiempo con ventaja hispana de 13-6.

Lleno total en el recinto, con una afición que se volcó en sus gritos de ánimo a la selección española, que se enfrentaba a la búlgara en su última etapa de preparación para el Mundial «B», que dará comienzo en distintas ciudades españolas el próximo día 22.

El ensayo fue completamente positivo, ya que los jugadores españoles realizaron un juego efectivo, tanto en defensa como en ataque, y superaron a los búlgaros en una diferencia de diez goles.

Treinta mil niños mueren diariamente de hambre y enfermedad ¿Qué haces para remediarlo? Colabora en Campaña contra el Hambre.

EL ARENAS DE GUECHO VENCIO AL PROMESAS POR UN GOL A CERO

Guecho (Vizcaya) (Efe). — En el campo de Gobela se celebró esta tarde el partido entre el Arenas Club de Guecho y el Burgos Promesas correspondiente al segundo grupo de la Tercera División.

Venció el Arenas por un gol a cero, llegándose al descanso con este mismo resultado.

Escaso público, tiempo muy frío y estado del terreno en buenas condiciones.

Arenas Club de Guecho: Lasuen; Arzuaga, Echeandía, Rodolfo; Loizaga, Aurrecoechea; Chomín, Pouso, Hernández, Aqueche y Chema.

En el minuto 24 Rodolfo es sustituido por Barrena y en el 42, ambos en el segundo tiempo, Mendía reemplazó a Pouso.

Burgos Promesas: Medina; Castaños, Rodri, Maldonado; Gonzálvez, Eduardo; Iturri, Tajadura, Peña, Abajo y Turzo.

En la segunda parte el equipo burgalés efectuó dos relevos: Hervás sustituyó a Iturri en el minuto 18. En el minuto 32 Ortega hizo lo propio con Tajadura.

Arbitro del encuentro, el colegiado santanderino Castaño Calañes, que fue protestado por el público. El único gol del encuentro se marcó a los dos minutos de juego como consecuencia de un centro desde la derecha producido por Chema al que remató Chomín con la cabeza a puerta vacía, puesto que el portero y defensas se descolocaron.

El partido en general ha sido más bien de poca calidad con jugadas aisladas con mayor dominio del Arenas con evidentes contraataques de los delanteros burgaleses que pusieron en algunas ocasiones en auténticos aprietos al meta arenero Lasuen.

Como jugadas más importantes del equipo visitante, se produjeron en el minuto 24 de la primera parte en que Echeandía, defensor arenero, tuvo un despiste, que lo aprovechó muy bien Gonzálvez para interceptar el remate en excelente intervención de Lasuén.

En el minuto 33 en insistente acoso del Burgos Promesas se produjo un centro de Iturri sobre un compañero para que Eduardo desviando a córner hiciera que Lasuen el guardameta arenero se quedase más tranquilo, pues el tiro venía directo a la portería local.

En el minuto 24 de la segunda parte el Burgos Promesas por mediación de Abajo lanzó un córner que remató de bolea Turzo estando a punto de conseguir el gol del empate, pero el balón salió fuera rozando el larguero.

El Burgos formado por jugadores muy jóvenes y con una buena técnica individual, mostró un conjunto muy homogeneo y de acierto en el remate. Por parte del Arenas se destacan Lasuen, Arzuaga y el segundo tiempo de Echeandía.

Los jugadores más aplaudidos en el Burgos Promesas fueron su portero Medina, la intervención de Abajo y la del delantero centro Peña que estuvo muy trabajador.

Con esta victoria el Arenas mantiene su privilegio de posición para ocupar un puesto de ascenso.

Baloncesto

Ganó el Madrid en el campo del Estudiantes

Madrid (Efe). — Con el campo lleno a rebosar el Real Madrid ha vencido apretadamente al Estudiantes por cuatro puntos de diferencia (89-93).

Los dos equipos, con defensa al hombre, con más presión del equipo de casa, ofrecieron un partido muy competido.

TEMPUS, 122; MOLLET, 75

Madrid (Efe). — El Tempus ha vencido por 122 a 75 al Mollet en partido de baloncesto correspondiente a la Primera División, disputado esta tarde en el Polideportivo de Vallehermoso.

JUVENTUD, 112; MANRESA, 94

Badalona (Efe). — El Juventud derrotó por 112 a 94 al Manresa en partido correspondiente a la División de honor de la Liga Nacional de baloncesto.

El primer tiempo finalizó con ventaja local de 57 a 43.

VCTORIA DEL COTONIFICIO

Bilbao. — El Askatuak ha sido derrotado en su propia cancha por el Cotonificio, que venció por 77-91.

Diputados por BURGOS

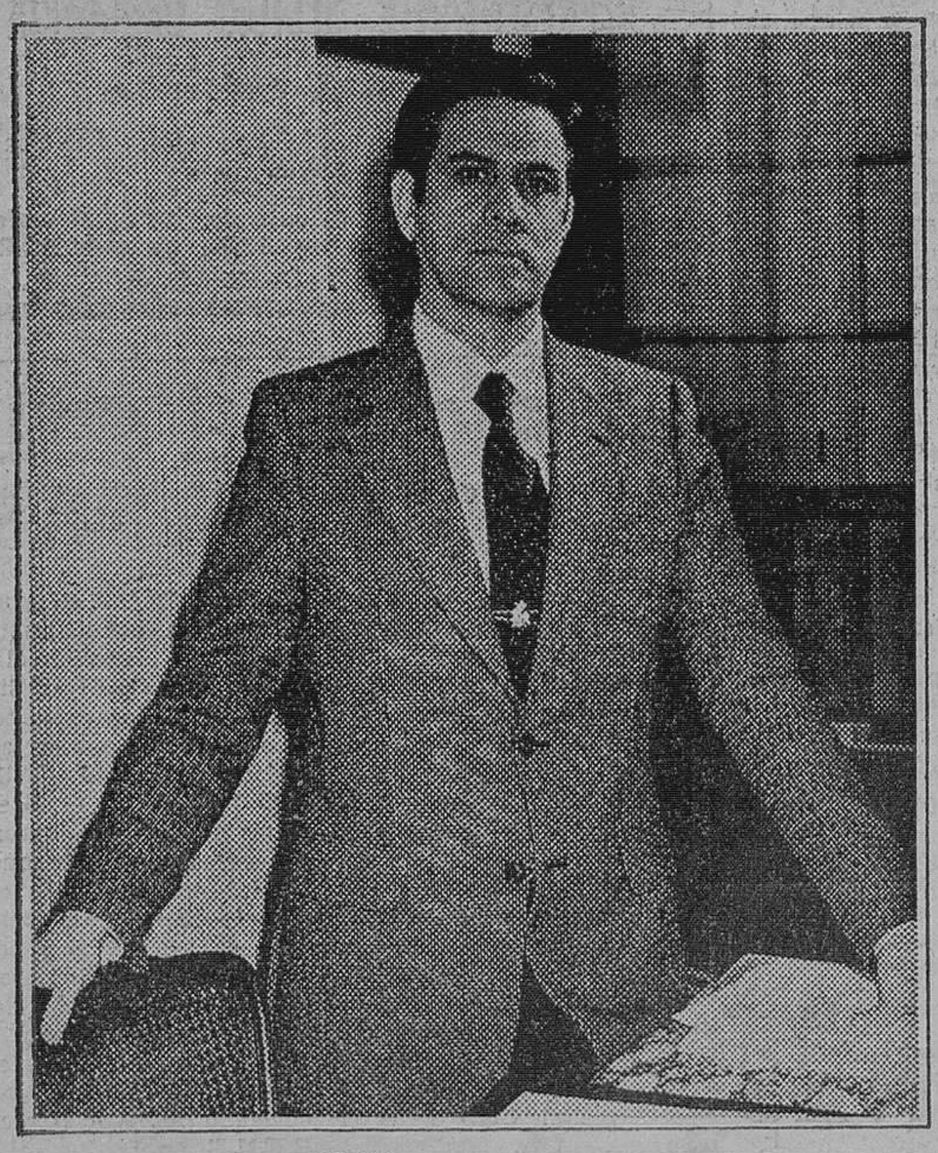

ELECCIONES GENERALES 1979

DIPUTADOS

Doy mi voto a la candidatura presentada por:
UNION DE CENTRO DEMOCRATICO

D. Juan Manuel Reol Tejada
D. José Antonio González García
D. José Luis del Valle Pérez
D.ª Carmen Santos de Quevedo

SUPLENTES
D. Angel González Marrón de la Puente
D. José Ignacio Ortiz Cereijo
D. José María Codón Herrera

VOTA UCD

UNION DE CENTRO DEMOCRATICO

M.E.C.D. 2017

Con participación burgalesa

Hoy, se celebra el Campeonato de España de cross por clubs

El Barcelona fue el primer campeón de esta prueba

Mañana se disputa el Campeonato de España de cross por clubs, teniendo por escenario la Casa de Campo madrileña, que en la categoría senior masculina alcanzará la décimo cuarta edición. Asimismo, se disputará este campeonato nacional para las categorías de juveniles y juniors masculinos y para juveniles y juniors-seniors femeninos.

En el campeonato senior masculinos dos clubs se presentan con clara ventaja sobre el resto de cara al triunfo final. Se trata del pentacampeón en esta prueba, Educación y Descanso de Palencia y el bicampeón, Real Madrid. Cualquiera de los dos se puede alzar con la victoria. Frente a los palentinos De la Parte, José Haro, Alario y Gómez, estarán los madrileños Cerrada, Gaytán, Sanjurjo y Ortega, dos formaciones sólidas. En el equipo palentino se puede notar la ausencia de Mariano Haro. Si a título individual pueden obtener buena clasificación los Llorente, González, Prieto, Bartolomé, etc., sus clubs no cuentan para el título final.

En la categoría femenina el Club Medina-BIM de Valladolid es el más serio candidato al título, con Pilar Fernández, Felisa Blanco y Esther Saseta. Sólo pueden hacer sombra a las vallisoletanas el CUM y el CN Barcelona.

HISTORIAL

El Campeonato de España de Cross por clubs comenzó a disputarse en 1966. El Barcelona fue el primer campeón. Al año siguiente lo fue el Español. Luego vino el monopolio a cargo del Celta de Vigo, Real Madrid y Educación y Descanso de Palencia. Los vigueses se impusieron en cuatro ediciones consecutivas, de 1968 a 1971; las dos siguientes fueron para el Real Madrid y las cinco últimas para el equipo palentino.

En ambas categorías participará una amplia representación de atletas burgaleses. Que haya suerte.

VOLEIBOL

El Gromber ganó al San Viator de Vitoria por tres juegos a dos

En partido de Segunda División disputado ayer tarde en el Pabellón del Instituto "Cardenal López de Mendoza", el equipo local Gromber derrotó al San Viator de Vitoria por tres juegos a dos, registrándose los siguientes resultados parciales: 8-15, 15-8, 12-15, 15-11 y 15-13.

El encuentro, que resultó todo lo competido que se esperaba, duró 114 minutos, siendo más bien floja la asistencia de público que se registró.

Como saben nuestros lectores, éste era el último encuentro a disputar aquí por el conjunto local, en la presente competición. Le arbitraron los señores Tostón y Calzada, que cumplieron.

Actuaron por ambos bandos los siguientes jugadores:

San Viator.— Fernández, Elósegui I, Alava, Astamuruaga, Elósegui II, Sueza, Cámara, Rián, López, Zubiarre y Maestro.

Gromber.— Pedrosa, Castrillo, Pineda, Santamaría, García, Martínez, Viloria, Sastre y Azofra.

Cabe destacar por los vitorianos a Quintana y por los de casa, a Castrillo y García, a pesar de que éste último, con un hombro lesionado.

COPA DE SU MAJESTAD LA REINA

Burgos figura entre las posibles sedes para la celebración de la fase final de la Copa de Su Majestad la Reina de España, Doña Sofía, de categoría femenina.

RUGBY

Francia vence a País de Gales

París (Efe). — La selección francesa de rugby venció al País de Gales por 14 puntos a 13, en el encuentro disputado esta tarde en el Parque de los Príncipes, por el torneo Internacional de las Cinco Naciones, tras finalizar el primer tiempo con igualada a siete.

Fue un encuentro sumamente disputado, que entusiasmó a los cincuenta mil aficionados que lo presenciaron.

ATLETISMO

Nuevas marcas mundiales

San Diego (California) (Efe). — El irlandés Eamon Coghlan ha realizado anoche en San Diego la mejor plusmarca mundial en pista cubierta sobre la milla en 3-52-6. La marca anterior pertenecía al norteamericano Dick Buerkle en 3-54-9 desde Enero de 1978.

El norteamericano Steve Scott quedó segundo en la carrera en un tiempo de 3-54-1 (mejor plusmarca nacional) y su compatriota Steve Macey en tercera posición en 3-45-7.

MARCA MUNDIAL EN SALTO DE ALTURA FEMENINO

Budapest (Efe). — La húngara Andrea Matay estableció hoy una nueva marca mundial en la sala de salto de altura, al superar 1,98 metros, durante los campeonatos de atletismo de Hungría, en Budapest.

La anterior marca la poseía la alemana Rose-Marie Ackermann, juntamente con la italiana Sara Simeoni, con 1,94 metros, conseguidos en los años 1977 y 1978, respectivamente.

Cerca de diez millones de pesetas para dos quinielistas burgaleses

El uno es de Aranda y el otro de Gamonal

Dos boletos de catorce resultados, correspondientes a la pasada jornada, han sido premiados en la provincia de Burgos.

Uno de ellos fue depositado en Aranda de Duero y el afortunado pronosticador rellenó un boleto múltiple, de 108 apuestas, en el que consiguió la magnífica «diana» que supone haber logrado una de 14 aciertos, 8 de 13 y 25 de 12. En consecuencia, por los catorce, le corresponden 4.071.558 pesetas; 108.766 por cada uno de trece y 7.874 pesetas, por los de doce. En consecuencia, percibirá un total de pesetas 5.146.536, lo que no está nada mal.

El quinielista arandino ha jurado mantener su nombre en la incógnita, pues firma con seudónimo. Podemos señalar, no obstante, que además de este boleto premiado, que le reportará algo más de cinco millones (y que es exclusivamente suyo), juega otro boleto con una «peña» arandina, que así mismo obtuvo varios aciertos de trece y doce resultados. O sea, que este quinielista ha estado inspirado por todos los lados.

El otro boleto fue depositado en un establecimiento de Gamonal, en nuestra capital, y se ignora quién es su titular. En un boleto de 30 apuestas consiguió un pleno de 14, lo que reportará a su poseedor nada más, ni nada menos que 4.071.558 pesetas.

VENDO PISO

Seis habitaciones, despensa, baño y servicio, seis huecos a fachada, emplazamientos y vistas inmejorables. Teléfono 224342, de 10 a 2 mañanas y 4 a 8 tardes.

CAMPAÑA DE PROMOCION DEL EMPLEO

RESULTADOS DEL MES DE ENERO 1979

Programa de empleo juvenil:

• jóvenes colocados____ 11.011

Programa de colocación de trabajadores perceptores del Seguro de Desempleo:

• trabajadores colocados____ 3.846

TOTAL... 14.857

INSTITUTO NACIONAL DE EMPLEO
MINISTERIO DE TRABAJO

¡Fíjate en mi calidad!

Es que... ¡tú ya me conoces!

FORD FIESTA Ford

CLAVES DEL MARCADOR SIMULTANEO "DARDO"

FINISTERRE SEGUROS GENERALES: Hércules – Español	WINNER Aire Acondicionado: At. Madrid – Zaragoza	BANCO INTERNACIONAL DE COMERCIO: Gijón – Real Sdad.
Chivite GRANDES VINOS: Celta – Rayo V.	deportivos PAREDES: Huelva – Sevilla	IKE 3 largos de manga por talla: Burgos – Santander
Slips cañamás: At. Bilbao – Valencia	muebles palau: Las Palmas – Salamanca	Cerveza SKOL: Barcelona – Real Madrid

2.ª DIVISION — Al producirse los medios tiempos y finales, se facilitarán los resultados en las casillas centrales.

B: Osasuna – Murcia	H: Ferrol – Alavés	J: Jaén – Algeciras
N: Cádiz – Valladolid	S: Tarrasa – Elche	T: Castellón – Sabadell

SIGNOS CONVENCIONALES. — El color de las flechas indica: **AMARILLO**, primer tiempo; **VERDE**, descanso; **ROJO**, segundo tiempo; **NEGRO**, fin de partido; **BLANCO**, partido suspendido; **FRANJAS BLANCAS Y NEGRAS**, avería telefónica; **CUADRO NEGRO**, jugador expulsado; **DISCO ROJO**, penalty en contra.

Queda terminantemente prohibida la reproducción total o parcial de estas claves.

M.E.C.D. 2017

Crónica de Pedro ESCARTIN

¿LLEGO LA HORA DEL AJUSTE ECONOMICO?

El fútbol profesional no puede seguir como marcha

Madrid (Crónica deportiva de la Agencia Logos, en exclusiva para DIARIO DE BURGOS). — Casi tres mil millones de pesetas de deuda global en los clubs de Primera División —aparte los de Segunda y Tercera—, es cifra que indica con alarma que lo actual no puede seguir. El mal es grave, se ha creado un falso coloso porque tiene los pies de barro y es por ello frágil, campos con frecuencia llenos (cada vez menos) y cajas vacías con créditos bancarios cuyos intereses resultan insoportables para la mayoría de los clubs. ¿Culpables? Todos, unas veces los malos dirigentes, que permiten cualquier fracaso menos el de su vanidad; otras, los fichajes de figuras más o menos reales, que están fuera de sus posibilidades y la conversión del fútbol en espectáculo desenfrenado, falto de base. Todo ello ha roto la economía general.

EL BARCELONA DIO EL PRIMER PASO

Cuando después de competidas y poco ejemplares elecciones, el Barcelona eligió como presidente al señor Núñez, éste llegó con una política de unidad, sin vencedores ni vencidos y dispuesto a sanear la gravemente dañada economía del gran club, que tanto respetamos. La deuda —más de ochocientos millones de pesetas— daba lugar al pago de unos intereses bancarios que suponían unos cincuenta millones de pesetas al año. Ante la llamada de su presidente, los socios del Barcelona, con ejemplar espíritu, adelantaron el dinero que se les pidió para enfrentarse a los pagos apremiantes, una demostración más de cómo el público sigue a sus entidades, hasta para cubrir graves errores.

El paso de Johan Cruyff por el club de Nou Camp, fue origen de la deuda y según la revista inglesa «Shot» el holandés de oro, un genio sin duda, costó al Barcelona 1.974.600 pesetas por partido oficial. ¿Beneficio, tras el balance después de su marcha? Un título de Liga, nada. Pero esto provocó en los restantes jugadores azulgranas el lógico deseo de pedir más, para que no existiera una desproporción tan absoluta entre ellos y Cruyff. Neeskens, ya en su tercero y último año, viene percibiendo ¡veintisiete millones de pesetas anuales!; el preparador Michels cobraba un millón y medio mensual. Esto no hay quien lo aguante, porque el fútbol no da para tanto.

El señor Núñez actual presidente, decidido a reducir gastos, quiso conocer las pretensiones de Neeskens, para el 30 de Junio en que termina su contrato. Quiere una cifra muy superior y, claro, el holandés va a quedar en libertad. Que se vaya. Pero hace falta el frente común del buen sentido, porque esto que ocurre en el Barcelona, aún menos grave, sucede en la casi totalidad de los clubs españoles, desfasados con una política económica manicomial, que debe terminar cuanto antes. Y 1979 ha de ser el año del ajuste de las economías de nuestras sociedades, unas en ruina, otras cerca de ella, al crear un fútbol espectáculo que no es posible sostener.

EL MAL EJEMPLO DE LOS EXTRANJEROS

Las cifras astronómicas y en muchos casos, faltas de justificación, pagadas a los extranjeros fueron bandera reivindicativa de los jugadores nacionales, quienes además, veían que al cabo de tres años de contrato aquellos quedaban libres y ellos sujetos a la retención, trato desigual que en nada puede beneficiar las relaciones laborales internas de los clubs y su plantilla de jugadores Todo esto se habría evitado intensificando el fútbol deporte, lo propio para conseguir ese millón de jugadores que tienen Italia y Francia, frente a nuestras doscientas mil fichas. Antes teníamos genios, nacidos en España y ahora no los tenemos.

Impresiona el noble intento del señor Núñez para sanear la economía del gran club que preside, nada menos que el Barcelona Y sabemos que el Real Madrid y el Atlético de Madrid tienen una política de marcha atrás en los gastos. Y son muchos los clubs gravemente amenazados en todas las regiones. No queremos nombrar a ninguno, pues nuestro propósito está lejos de querer molestar a nadie. Y sólo volvemos a decir que llegó la hora del ajuste económico, porque el dinero del fútbol es tan dinero como el de cualquier otra actividad humana y en muchos casos se tira como si fuera arena, gestiones, presidenciales, faltas de fortuna y con frecuencia, entrada en los clubs a «colaborar» de los llamados «hombres de negocios» del fútbol, cuyo único fin es el dinero. Lo demás, ¿qué les importa?

aislamientos Castilla

AISLA DEL FRIO - CALOR Y RUIDO

- AHORRA CALEFACCION EN INVIERNO.
- DA GRAN CONFORT EN VERANO
- EVITA HUMEDADES EN LAS PAREDES.
- ECONOMICO. SIN OBRAS NI MOLESTIAS.
- VIVIENDAS HABITADAS O EN OBRA.

Teléfono 223115

1.ª Firma en Burgos de espuma inyectada.

PARTIDOS Y ARBITROS PARA HOY

PRIMERA DIVISION

Hércules - Español, Burgos Núñez.
At. Madrid - Zaragoza, Fores Bachero.
Gijón - Real Sociedad, Pes Pérez.
Celta - Rayo Vallecano, Medina Iglesias.
Huelva - Sevilla, Carreira Abad.
BURGOS - Santander, Navarrete Antiñolo
Athletic Bilbao - Valencia, Soriano Aladren.

SEGUNDA DIVISION «A»

Cádiz - Valladolid, Luque Jiménez.
Almería - Baracaldo, Sánchez Molina Soto.
Castellón - Sabadell, Andújar Oliver.
Ferrol - Alavés, Montes Espigares.
Betis - Coruña, Mayoral Cenedillas.
Tarrasa - Elche, Ceballos Borrego.
Osasuna - Murcia, Aguilera Barea.
Jaén - Algeciras, Ramos Marco.

SEGUNDA DIVISION «B»

(Grupo primero).

Torrejón - Tenerife, Miller Andrés.
Huesca - Langreo, Casajuana Rifá.
Zamora - Bilbao At., Damín Rendón.
Logroñés - Sestao, Gutiérrez Fernández.
Caudal - Lugo, Arroyo Zorrilla.
MIRANDES - Pontevedra, Vallejo Poussint.
Leonesa - Orense, Marín López
Real Unión - Pegaso, Sánchez Marín E.
Ensidesa - Oviedo, Pérez Calvo.
Palencia - At. Madrileño, Yuste González.

(Grupo segundo).

Ibiza - Barcelona At., Andrés Galindo.
Gerona - Linares, García Aunón
Córdoba - Badajoz, Pérez Sánchez.
Levante - Tarragona, Oliva Sainz.
Onteniente - Lérida, González Torres.
Sevilla At. - Portuense, Sosa Saavedra.
Olímpico - Vinaroz, Navarro Lebrón
Diter Zafra - Jerez, Rico Arqués
Cacereño - Calvo Sotelo, Gómez Ramírez.
San Andrés - Ceuta, Villanueva Nieto.

TERCERA DIVISION

(Grupo segundo).

Aurrerá - Guernica, Iraola Pérez.
Valmaseda - Peña Sport, Marticorena.
Basconia - Chantrea, Montoya Moreno.
Sabiñánigo - Sangüesa, Benítez Barrueco.
Lagún Onak - Calahorra, Zúñiga Miguel.
Tolosa - Guecho, Martínez Puente
San Sebastián - Motrico, Osoro Garay.
Lemona - Munguía, Chacón Selas.
Tudelano - Erandio, Ferrén Andión.

(Grupo cuarto)

Almazán - Venta de Baños, Garasa Turrao.
Carabanchel - Las Palmas At., Gir Frutos.
Salmantino - Alcalá, Hernández Velázquez
Manchego - Talavera, Hoyo Rodríguez.
Arganda - ARANDINA, Yebenes López.
San Fernando - Ciempozuelos, Según Gracia
Toledo - Leganés, Martínez Martínez.
San Andrés - Numancia, Morales Romero.
Aragón - Moscardó, Ortín Marquina.
Valladolid Promesas - Toscal, Fernández Macho.

LABORATORIOS DE FARMACIA, DERMATOLOGIA E HIGIENE, S. A.

NECESITA

ENCARGADO GENERAL

De la Sección de envasado y empaquetado de nuestros preparados, siendo responsable del control directo en las distintas cadenas del proceso, de la ditribución, coordinació disciplino del personal, del movimiento del material y del control admiinstrativo, así como de la calidad durante el proceso.

REQUISITOS

— Formación a nivel e Bachiller.
— Experiencia mínima de 3 años en puestos similares
— Amplios conocimientos de organización y administración.

NOTA:

— Se efectuarán pruebas teóricas, prácticas y psicotécnicas, para medir los conocimientos y dotes de mando

Interesados enviar amplio historial académico y profesional a la Oficina de Colocación, oferta número 8.732.

M.E.C.D. 2017

Pasando el rato

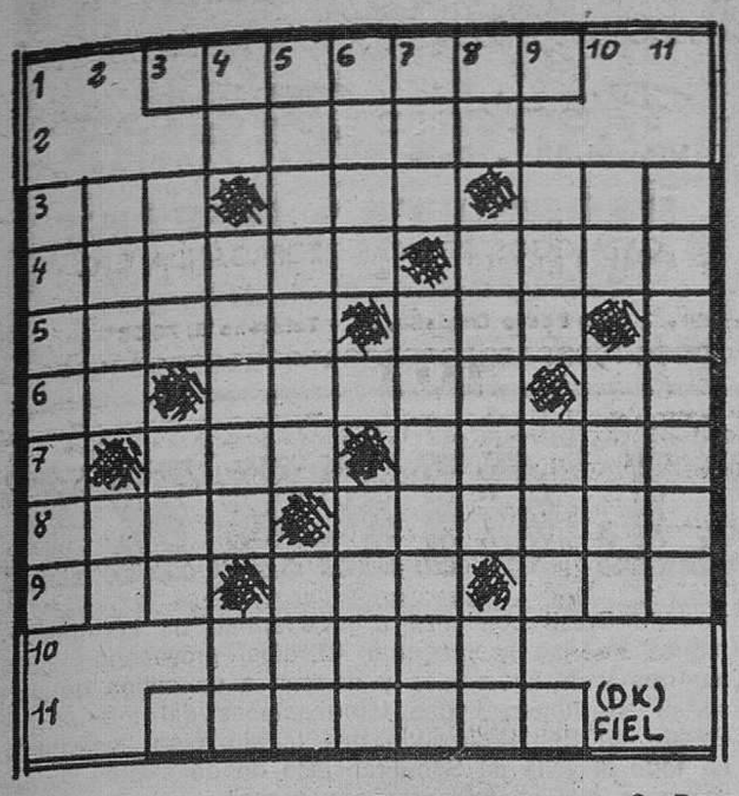

HORIZONTALES. — 1: Extravagancias. — 2: Desafíos. — 3: Igualdad en una superficie. Signo del Zodiaco. Tienda de bebidas. — 4: Arrasar G[illegible] sólida de los animales herbívoros — 5: Ciudad de B[illegible]sil. Monarca. — 6: Antigua ciudad de Caldea Planta cucurbitácea de fruto dulce y aguanoso. Artículo neutro. — 7: Gran extensión de agua salada Adeudes. — 8: Planta umbelífera de semillas aromaticas. Trocó lo viejo por nuevo. — 9: Afluente del Miño Verdura. Artículo 10: Sacardotes budistas de Tibet. — 11 Hombres afeminados.

VERTICALES. — 1: Abogados charlatanes. — 2: Hijo de Jacob. Conjunción copulativa — 3 Astro con luz propia. Número cárdinal. — 4: Terminación verbal. Teoremas auxiliares. Nota musical. — 5: Lamer de nuevo Extremo inferior de la antena. — 6: Oxido de radical alcohólico. Capital de Italia. — 7: Caso de fieras Escudos redondos. — 8: Antigua moneda romana de cobre. Nombre de varón. Siglas comerciales — 9: Gobernador turco. Ponchera. — 10: Mes hebreo Materia en fusión que arrojan los volcanes. — 11: Mezquinos.

Solución al anterior:

HORIZONTALES. — 1: Sínodos. — 2: Batán. — 3: Aco. Res. Tas. — 4: Petaca. Saya. — 5: Aboli. Sel. — 6: Ro. Isaac. Fa. — 7: Uso. Lavad. — 8: Tiro. Laredo. 9: Oro. Tic. Nos. — 10: Pagos. — 11: Pacatos.

VERTICALES. — 1: Aparato. — 2: Cebo Ir. — 3: Oto. Uro. — 4: Ib. Aliso. Pa. — 5: Narciso. Tac. — 6: Otea. Liga. — 7: Das. Salacot. — 8: On Secar. ¡Só! — 9: Tal. Ven. — 10: Ay! Fado. — 11: Salados.

DIBUJOS CON SIETE ERRORES

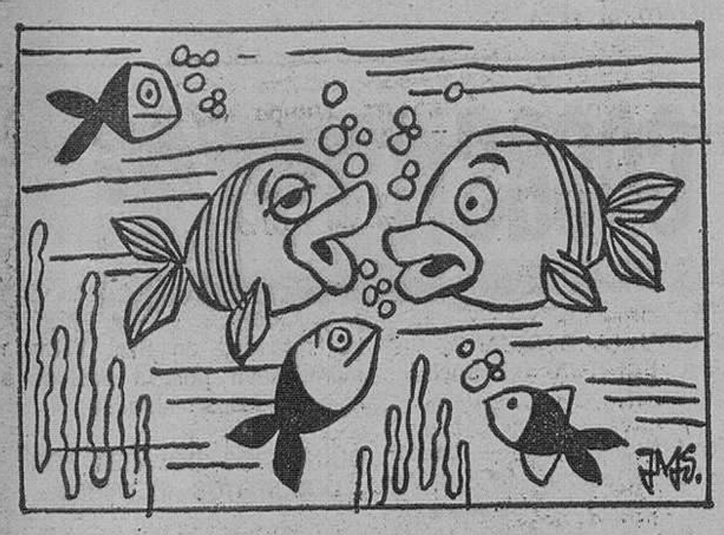

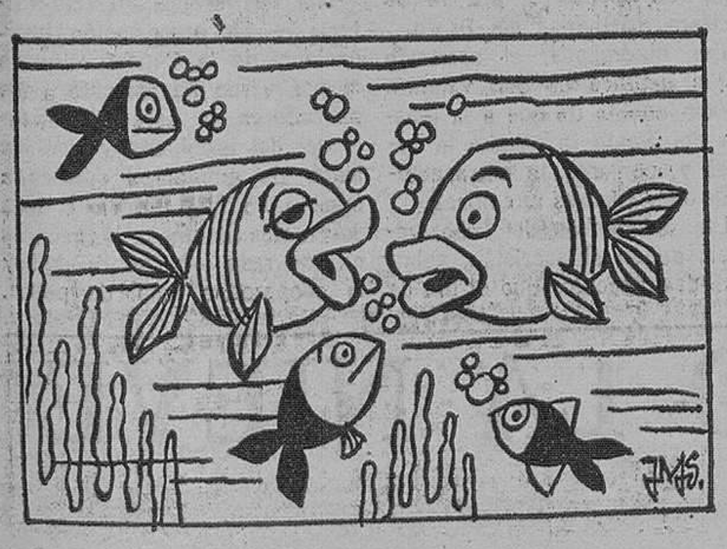

Solución al anterior:

1. — Hoja. 2. — Hoja. 3. — Hoja. 4. — Arbol. 5. — Nube. 6. — Nube. 7. — Arboleda.

Y VA DE CUENTO...

Sonó el teléfono en la casa del médico y éste atendió. Era un colega que le invitaba a jugar al póquer.

—En seguida voy —respondió el galeno— Y colgó.

—¿Es un caso urgente? —le preguntó su mujer

—Si, querida —respondió él—. Ya hay cuatro médicos reunidos ...

—oOo—

—Estaba yo en mi oficina cuando entró mi secretaria.

—Está el señor Pérez —me dijo— Quiere verlo.

—Dígale que no puedo atenderlo —le contesté— Explíquele que tengo un brazo fracturado...

Salió la secretaria y al rato volvió:

—Dice el señor Pérez que él quiere verlo para conversar con usted, no para echar un pulso.

—oOo—

Lowsttoft (Inglaterra). — Los vendedores de artículos de pesca se han negado a aumentar sus precios de compra, y los buscadores de gusanos de la región se han declarado en huelga. Reclaman el precio de 20 pesetas pagadas de antemano. Los vendedores de artículos de pesca alegan que no pueden pagar ese precio, ya que de esta manera la pesca con línea se convertiría en un deporte de lujo

—oOo—

El célebre gángster sale de su celda y sube a la silla eléctrica. El juez que le acompaña dice:

—¿Cuál es su última voluntad? Pida lo que desee y le será concedido.

—O.K. —responde el gángster—. Quiero morir estrechando la mano del verdugo

—oOo—

La pintonisa: —Su esposo será muy apuesto, rico, distinguido, muy fiel...

La dama (Interrumpiendo): —Muy bien, muy bien, pero... ¿qué hago yo con el que tengo? ...

POR SI ACASO

En la sección de juguetes de un gran almacén de la capital británica, un chico pasó sus peticiones a Santa Claus, que equivale a los Reyes Magos anglosajones.

—Yo quiero un tren eléctrico —les pedía—, un revólver de seis tiros, una bicicleta, una caja de soldados de plomo, un juego de construcción, patines de ruedas, un automóvil a pedales...

—Esto puede ser mucho —le interrumpió Santa Claus—. Tengo que mirar en mi libro para ver si mereces todo eso.

—No mires en el libro —le contestó el chico—, me contentaré con unos patines de ruedas.

MAL SIGNO

Esta buena mujer sufre crisis de nervios y se decide ir a la consulta médica. Pocos días más tarde está curada.

Un amigo del marido de la enferma que se ha enterado de esta curación, pregunta la dirección del médico, ya que su propia mujer también sufre de esas crisis nerviosas.

—Me pregunto cómo le ha curado tan pronto —le dice al marido.

—No es nada complicado —explica el primero—, le ha afirmado simplemente que esas cosas eran un signo de vejez.

EL PAR DE ZAPATOS

Un mendigo llama a la puerta de una casa de campo. La señora de la casa abre y el visitante pregunta:

—¿No tiene usted alguna cosa que darme?

La dama reflexiona y le pide al sujeto que espere. Dos minutos más tarde vuelve con un par de zapatos. El medigo los mira se da cuenta de que están destrozados y los devuelve, diciendo:

—Señora, no pensará usted seriamente que me voy a poner estos coladores!

—¡Cómo! —se indigna la señora— Me parece que es usted un tipo muy exigente. No se da usted cuenta de que mi marido los llevaba todavía el día en que murió!

—En ese caso, créame, murió justo a tiempo.

ESO DE LAS ESTADISTICAS

Un sabio profesor fue invitado en una casa de amigos y antes de pasar a la mesa, tomando un aperitivo, se discutió sobre mil cosas. En este entreacto la señora de la casa le preguntó:

—¿No piensa usted, profesor, que cada día hay más locos sobre la tierra?

—Ciertamen t e —respondió sonriendo el sabio profesor.

—Y en su opinión, ¿a qué se debe este fenómeno?

—Querida señora, las estadísticas lo explican: cada vez hay más nacimientos en el planeta.

CAMBIO

LOCAL COMERCIAL

muy céntrico por
PISO O APARTAMENTO
Razón Generalísimo, 1.
Teléfono 20 02 10

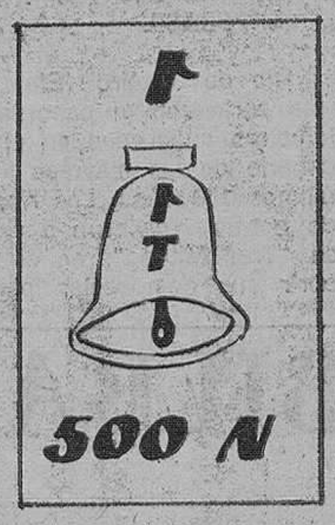

¿Quiéres algo del armario?

Solución al anterior:

Roberto te llama

La CHISPA de Olmo

HOROSCOPO DEL PROFESOR SESMA

Semana del 19 al 25 de Febrero

ARIES (del 21 de Marzo al 20 de Abril). — Motivo de alegría en el ámbito familiar. Peligro de gastos excesivos. Discusiones en el lugar de trabajo. Importancia de una rectificación. Exito amoroso. Lectura muy interesante NO SE DEJE LLEVAR POR SUS IMPULSOS.

TAURO (Del 21 de Abril al 20 de Mayo). — Exito en un asunto que parecía complicado Dudas que se resuelven espontáneamente. Noticias de un amigo ausente Riesgo de dolencias estomacales. Novedad en la esfera sentimental. Ingreso inesperado. EVITE LA AUTOSUFICIENCIA.

GEMINIS (del 21 de Mayo al 21 de Junio). — Prueba de lealtad o afecto. Decisión importante que no debe aplazarse. Satisfacciones de orden espiritual o artístico. Pesimismo pasajero. Gastos que se equilibran con los ingresos. Fiesta o reunión grata. HUYA DE LOS ANTAGONISMOS.

CANCER (del 22 de Junio al 22 de Julio). — Dificultades de última hora. Experiencia agradable en la esfera recreativa. Ayuda prestada por un superior. Progresos en el estudio. Necesidad de controlar los primeros impulsos. Aprensión sin fundamento real. Esquive las discusiones con los compañeros de trabajo. SEPA FRENAR A TIEMPO.

LEO (del 23 de Julio al 23 de Agoto). — Esclarecimiento de un problema inquietante. Gastos superiores a lo previsto. Pequeñas dificultades de orden práctico. Necesidad de organizar mejor su tiempo libre. Contrastes de humor. Alternativas en la suerte. Encuentro fortuito ACTUE CON ENERGIA CONTROLADA.

VIRGO (del 24 de Agosto al 23 de Septiembre). — No se deje llevar por los impulsos y gane tiempo. Noticias interesantes. Vigile su tendencia a la exageración. Peligro de enfriamiento. Desembolso importante pero necesario. Temores sin fundamento. Tendencia a la depresión, seguida de optimismo. REFLEXIONE ANTES DE TOMAR UNA DECISION

LIBRA (del 24 de Septiembre al 23 de Octubre). Discusiones familiares que pueden enconarse. Favorable para lo que se refiera a la suerte. Sugerencia de gran interés Cambios inesperados en el ámbito laboral. Necesidad de controlar los gastos. Cierta decepción íntima Riesgo de accidente o avería en el hogar. Satisfacciones en el ambiente social. GUIESE POR LA LOGICA.

ESCORPIO (del 24 de Octubre al 22 de Noviembre). - Complicaciones sentimentales. Riesgo de una imprudencia. Momento favorable para la salud. Cuide los primeros pasos. Experiencia sorprendente. Noticias de un ausente. PROYECTE CUIDADOSAMENTE SU FUTURO.

SAGITARIO (del 23 de Noviembre al 21 de Diciembre). — Procure mostrarse flexible. Posibilidad de entablar una amistad provechosa. Grandes satisfacciones espirituales. Ilusión amorosa. Planes interesantes pero que deben meditarse atentamente. Ingreso con el que no contaba Alternativas de humor. AMOLDESE A LAS CIRCUNSTANCIAS.

CAPRICORNIO (del 22 de Diciembre al 20 de Enero). Propósito conseguido. Importancia de una decisión. Dudas pasajeras Noticias de un amigo largo tiempo ausente. Novedades agradables en el lugar de trabajo o estudio. Pequeña discusión con un pariente de más edad. Vigile su salud. Gasto bien realizado. SEA AMPLIO.

ACUARIO (del 21 de Enero al 19 de Febrero) — Riña con una amistad. Sorpresa. Exito en el amor Diversión o reunión grata Insistencia inútil. Riesgo de enfriamiento. Proyectos a largo plazo. Noticia agradable. HUYA DE LA RUTINA.

PISCIS (Del 20 de Febrero al 20 de Marzo). — Ligera indisposición. Optimismo. Cambios en el hogar. Encuentro inesperado. Necesidad de controlar los estados de humor. Favorable para las actividades intelectuales VFA LAS COSAS PANORAMICAMENTE.

(Colaboración FIEL, Servicios Especiales EFE).

DON CELES Por OLMO

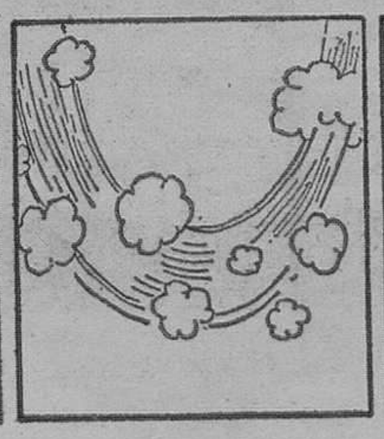

M.E.C.D. 2017

Diario de Burgos
FUNDADO EN 1891

Papelería TAGRA
Vitoria, 13 - Telfs. 20 28 52 y 20 91 48 - y
IMPRENTA - OFFSET
CATALOGOS, REVISTAS, PROPAGANDA, ETC.
Talleres Gráficos Diario de Burgos
San Pedro Cardeña, 34 - Teléfono 21 73 58

NOTICIAS AL CIERRE

EL HORMIGUERO

■ TARRADELLAS YA HA COBRADO

Madrid (Colpisa). — El presidente de la Generalitat ya está contento. El Gobierno le ha enviado un precioso talón con el importe del sueldo que le corresponde como presidente de la Generalitat de Cataluña, pero, con carácter retroactivo desde los años cincuenta. Como símbolo de la reconciliación no está mal. Al parecer, el cobro de estos honorarios fue una de las primeras cosas que negoció el Honorable con el Gobierno antes de su regres oa España.

■ SANCHO GRACIA SERA LA VOZ

Unión de Centro Democrático ha contratado una serie de programas radiofónicos en las cadenas SER y CAR para difundir su programa en la presente campaña electoral. Los programas los realizan periodistas y guionistas profesionales, a los que UCD paga religiosamente. Sólo la voz es gratis: es la de Sancho Gracia, más famoso como Curro Jiménez, que ha querido prestar su colaboración gratuita a su amigo el presidente, y ahorrar así a la UCD el pago de unos locutores profesionales, que además tienen menos fama.

■ LOS FANS DE PACO DE LUCIA

La huelga de controladores aéreos estuvo a punto de impedir que Paco de Lucía pudiese dar un recital en Barcelona. Tras el recital en Madrid, Paco de Lucía fue al aeropuerto, pero su avión no salía. Un admirador desconocido resolvió el problema: «Si usted paga la mitad —le dijo— yo pago el resto, y alquilamos una avioneta inmediatamente». Así fue y Paco llegó puntualmente a Barcelona.

CRONICA DEL TIEMPO

Por Mariano MEDINA

MEJORIA DE TEMPERATURAS

Madrid (Colpisa).

SITUACION ATMOSFERICA Y EVOLUCION PROBABLE

Se acaba el fuerte ataque frío y muestran tendencia a dominar otra vez los vientos de origen atlántico, con aire más templado y más húmedo; éstos vienen precedidos por un frente de carácter cálido, es decir, un frente de lluvias, seguido a no mucha distancia por otro de chubascos.

EL TIEMPO PARA HOY

Lluvias en Galicia, con moderada probabilidad de que se extiendan a áreas de la cuenca del Duero, de Extremadura, de Castilla la Nueva y de Andalucía occidental; también a Asturias, y en forma más débil y dispersa, al resto de la vertiente cantábrica. En muchos sitios podrá empezar nevando para transformarse después en lluvia. Las temperaturas tenderán a subir progresivamente. En las regiones no citadas, predominará el buen tiempo.

EL TIEMPO PARA MAÑANA

Restos de inestabilidad en las vertientes mediterránea y cantábrica, con chubascos irregularmente repartidos. Algunos chubascos de nieve en la cardillera Central. Predominio del buen tiempo en el resto de España.

TEMPERATURAS A LAS 13 HORAS DE AYER

ESPAÑA. — Bilbao, 3; Santander, 8; San Sebastián, 5; Vitoria, 2; Pamplona, 2; Logroño, 3; Burgos, —1; La Coruña, 6; Valladolid, 2; Avila, 0; Soria, 3; Zaragoza, 7; Barcelona, 10; Valencia, 13; Madrid, 5; Sevilla, 8; Málaga, 13; Palma de Mallorca, 11, y Las Palmas, 18.

RESTO DE EUROPA. — Estocolmo, —6; Copenhague, —2; Londres, —1; Bruselas, —4; Ginebra, 3; Zurich, —1; París, —2; Burdeos, 3; Lyon, 7; Lisboa, 8; Franckfort, —5; Roma, 12; Milán, 9; Helsinki, —4, y Moscú, —9.

● ADAPTACION DE UNA REGLAMENTACION LABORAL

Madrid (Efe).— Ha sido modificado en algunos artículos la reglamentación de trabajo del personal civil no funcionario de la Administración Militar, de 20 de Octubre de 1967, por un real decreto que aparece hoy publicado en el «B.O.E.» El citado real decreto adapta la reglamentación de trabajo del personal civil no funcionario de la Administración Militar, cuya redacción estaba concebida para tres Ministerios militares, al actual Ministerio de Defensa.

● SE DECLARA INEXPORTABLE UN CUADRO ATRIBUIDO A GOYA

Madrid (Efe).— Por una orden del Ministerio de Cultura, que hoy publica el «Boletín Oficial del Estado», se declara incluido en el inventario del tesoro artístico nacional y por ello inexportable, un cuadro pintado al óleo, atribuido a Francisco de Goya y cuyo tema es «La boda».

● PROXIMA CONSTITUCION DE LA ASOCIACION CATALANA DE MUJERES EMPRESARIAS

Barcelona (Logos). — La presidente de la sociación Nacional de Mujeres Empresarias, doña Pilar Díaz Plaja, ha notificado la próxima constitución de la nueva Asociación catalana de mujeres empresarias, que quedará integrada en la patronal catalana de fomento del trabajo nacional. La decisión fue tomada durante una asamblea a la que asistieron mujeres empresarias de Barcelona, Gerona y Tarragona, donde se puso de manifiesto la necesidad de constituir la nueva entidad patronal femenina, a nivel regional. En cuanto al número de mujeres empresarias existentes en Cataluña, se está pendiente de la elaboración de un nuevo censo. A nivel de toda España, doña Pilar Díaz Plaja cifró en unas 200.000 las mujeres empresarias, incluyendo las trabajadoras autónomas y con cargos directivos en las empresas.

● «PRAVDA» CONTRA «EL PAIS»

Moscú (Efe). — El diario «Pravda», órgano central del PCUS (Partido comunista de la URSS), refuta hoy las «invenciones» aparecidas en el periódico «El País», de Madrid, en torno a una «supuesta ayuda financiera» del partido soviético al Partido Comunista Español. «Pravda» desmintió «del modo más categórico» tales informaciones, a las que califica de «invenciones», citando al mismo tiempo a «Mundo Obrero», órgano del Partido Comunista Español. «Mundo Obrero», dijo el diario moscovita, ha desmentido que el PCUS preste una «supuesta ayuda financiera» al PCE, y subrayó que esta información «absolutamente falsa de la primera a la última línea», se ha publicado «no por casualidad», cuando la campaña electoral española se encuentra en «pleno auge». «Pravda» informó también de que el secretario general del Partido Comunista Español, Santiago Carrillo, «envió una carta de protesta al director de «El País».

● NUEVAS LLUVIAS Y MAS INUNDACIONES EN BRASIL

Río de Janeiro (Efe). — Nuevas y torrenciales lluvias agravaron el panorama de toda la zona de mil kilómetros cuadrados en el litoral y centro de Brasil, escenario de las mayores inundaciones registradas en los últimos 150 años. Los ríos, que habían vuelto a su cauce normal, volvieron a ser amenaza latente y la represa "Tres Marías", en el valle de San Francisco, debió abrir sus compuertas para evitar la rotura del dique. Cuando Brasil comienza a recuperarse de las inundaciones que se prolongaron 40 días provocando 2.500 muertos y desaparecidos y dejaron a un millón de personas sin hogar, llegan informaciones del interior del Estado de Bahía diciendo que la situación "es crítica en todo el valle de San Francisco donde existen 65.000 personas que abandonaron sus casas".

● PROTESTA PACIFICA EN UNA IGLESIA DE MANAGUA

Managua (Efe). —Dos civiles y un soldado de la Guardia Nacional, muertos en la toma en esta capital de un templo católico, se han registrado hoy, dentro de las nuevas acciones violentas anti-gubernamentales. El nuevo comandante de la ciudad de León, general Gonzalo Evertz, informó hoy que en la noche de ayer una patrulla de la Guardia Nacional fue atacada por unas diez personas que utilizaban revólveres, perdiendo la vida en el tiroteo dos civiles. Hoy fue localizado el cadáver de un soldado de la Guardia Nacional. En Managua, el comité ejecutivo del «Frente Patriótico Nacional», resolvió hacer una demostración de protesta pacífica, de 48 horas de duración, ocupando la iglesia de «Nuestra Señora de Fátima» en la colonia «Centroamérica», en la periferia de la ciudad.

● MENSAJE SANDINISTA EN LA TELEVISION

Managua (Efe). — Una escuadra sandinista asaltó anoche las instalaciones del Canal Dos de Televisión para difundir una proclama del «Frente Sandinista de Liberación Nacional». Unos cuatro hombres armados irrumpieron en el edificio donde están los equipos de transmisión de la estación, situada a 22 kilómetros al Sur de Managua, presumiéndose que en la acción participaron algunos militantes más de la organización sandinista. Tras reducir a la obediencia a las personas que se hallaban dentro del edificio, la escuadra revolucionaria desconectó la señal del video y conectó al audio una grabadora con el mensaje de la organización político-militar, que está luchando para derrocar al actual Gobierno nicaragüense. La proclama aludía a la «Semana en que se recuerda un nuevo aniversario de la muerte del general César Augusto Sandino en cuya lucha guerrillera se inspira el «FSLN».

COSAS VEREDES

ROBARON LA CABEZA DE UNA ESTATUA DE SAN VALENTIN

Terni (Italia) (Efe). — La cabeza de la estatua de San Valentín, Patrono de los enamorados, fue robada el día 14 de Febrero, festividad del Santo.

Esa madrugada, el sacristán de la basílica de San Valentín se dio cuenta de que a la estatua del Santo le faltaba la cabeza y, con ella, la mitra, adornada con piedras preciosas.

Las sospechas del robo recaen, según el sacristán, sobre tres desconocidos que el día de la festividad de San Valentín merodeaban por la basílica a horas desacostumbradas.

QUINIENTOS DOLARES POR DOSCIENTOS DELFINES

Isla de Iki (Japón) (Efe-Reuter). — La organización internacional de la Conservación de la paz verde ha ofrecido a los pescadores de esta isla meridional del archipiélago nipón la suma de quinientos dólares a cambio de que liberen a unos doscientos delfines, —atrapados en una rada —ha notificado hoy la cooperativa local de pesca.

BILBAO, BAJO LA NIEVE

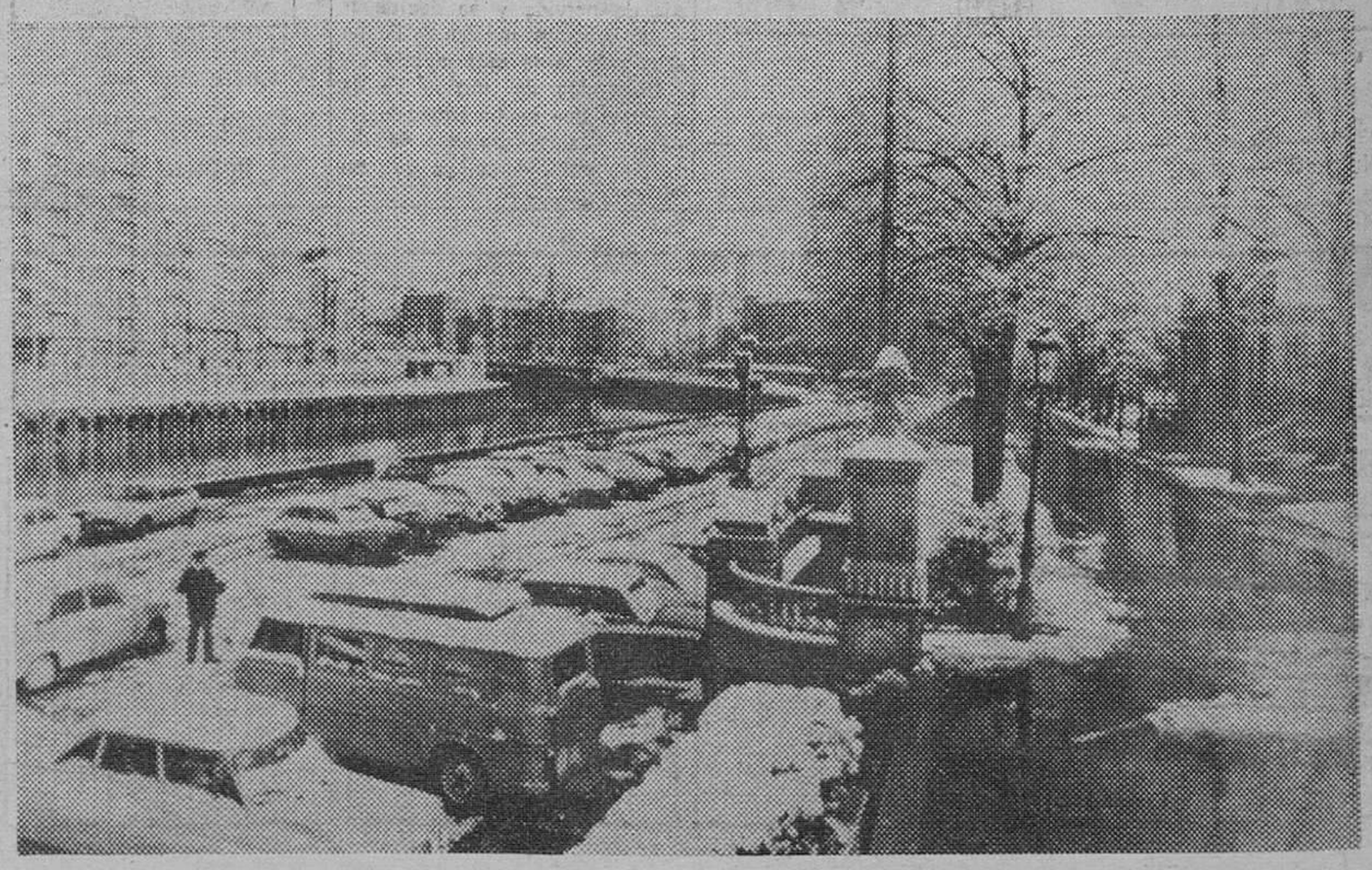

Bilbao. — El viernes, la ciudad de Bilbao apareció cubierta de nieve, a causa del fuerte temporal que azota el Norte de España. — (Telefoto Efe)

M.E.C.D. 2017

EL PROBLEMA DE LA MUSICA POPULAR CASTELLANA

Teófilo Arroyo y la escuela de dulzaina

Teófilo Arroyo, burgalés, nació hace 70 años en Sotillo de la Ribera, último eslabón de una familia de músicos y constructores de dulzainas. La música popular castellana se manifiesta preferentemente a través de la dulzaina, la cual ha dejado de construirse desde 1956, año en que murió el padre de Teófilo Arroyo. Algunas personas dirán que la dulzaina no ha muerto todavía, dado que he visto algunas en comercios de la ciudad. Pero tenemos que aclarar que estas dulzainas no tienen de tales más que la forma, pues en la práctica su sonoridad está disminuída notablemente con respecto a las fabricadas por la familia Arroyo (estas dulzainas, por su potencia, eran llamadas gaitas). La tesitura del sonido es menos aterciopelada que la de la dulzaina auténtica, siendo casi siempre instrumentos diatónicos, es decir, sin llaves (dulzaina simple), que no tienen las posibilidades de las dulzainas cromáticas o con llaves, aportación hecha por la familia Arroyo. Sirva como ejemplo ilustrativo la siguiente carta recibida desde Segovia por Teófilo Arroyo:

Septiembre de 1978.

Estimado amigo:

Lo primero que voy a hacer es presentarme puesto que usted no me conoce. Me llamo José Luis y soy de Pedraza (Segovia).

Le escribo porque me he enterado por referencias de un amigo mío de Sotillo de la Ribera (Javier Pineda), que usted hace dulzainas y como llevo mucho tiempo intentando conseguir una y esto no lo he logrado, he decidido escribirle por si me puede ayudar.

Aquí, en mi pueblo de Segovia hay un chico que las hace, las acaba muy bien, son muy bonitas, etc..., pero el sonido es un poco pobre en volumen y además son muy chillonas y muy caras.

He recorrido muchos pueblos de la provincia y aunque las he visto en algunas casas de dulzaineros fallecidos, no me las han querido vender.

Yo tengo una, pero es dulzaina «navarra» (sin llaves, como la antigua dulzaina castellana), no está bien afinada pues hay muchas canciones que no me salen en ella y sin embargo me salen muy bien en un «pito» que tengo con las mismas notas e iguales agujeros que la dulzaina.

Estuve intentando aprender con la dulzaina «navarra» y fui a hablar con Agapito Marazuela y éste me dió unos días de clase pero lo tuvimos que dejar pues a él no le gusta mi dulzaina. Tampoco él me pudo conseguir una.

Como tengo mucha afición y en cambio estoy sin instrumento, le escribía para ver si me puede hacer una o conseguírmela por alguien que usted conozca.

Me gustaría haber hablado personalmente con usted pero me es muy difícil hasta que no acabe mis exámenes de Septiembre. Le ruego que me escriba para ver si esto tiene solución y en caso positivo le rogaría que me mandara usted su número de teléfono y a la hora que puede hablar conmigo. También me interesaría el precio que usted me pueda cobrar.

Ruego me disculpe las molestias.
Atentamente,

Mi dirección: José Luis Fuentes Mateos. Pedraza de la Sierra (Segovia).

También hay que tener en cuenta que las cañas de la dulzaina se deterioran rápidamente, por lo que es necesario reponerlas. Agapito Marazuela pide a Teófilo Arroyo las cañas que va necesitando.

El eslabón a partir del cual podemos reconstruir el taller, las herramientas y la forma en que se hacían las dulzainas por la familia Arroyo, es Teófilo Arroyo.

La necesidad de mantener la construcción de dulzainas es notoria, dado que sin instrumento regional no habrá nunca música castellana propia.

Teófilo Arroyo, como músico de dulzaina, tiene dos vertientes: una instrumentista, destacándose como el mejor dulzainero existente en la actualidad. Prueba de su valer son los dos Premios Nacionales (años 67 y 68), que obtuvo las dos únicas veces que se presentó al concurso nacional. Hemos sido testigos de felicitaciones de músicos de gran categoría como el cubano Carlos Puebla, el aragonés Labordeta y un largo etcétera, por lo que podemos decir que Teófilo Arroyo es más apreciado fuera de su tierra que dentro, lo que causa asombro en los músicos no castellanos, pues no comprenden cómo dejamos que se malogre una de las personalidades musicales más importantes de la música popular. Las veces que ha actuado en festivales junto a grupos jóvenes de música regional castellana, sus intervenciones han sido un éxito.

Teófilo Arroyo, en su otra vertiente de creado ha compuesto obras para dulzaina, ha adaptado todo tipo de melodías y ritmos a la dulzaina, y transcribe melodías populares que hasta entonces se han transmitido de «oído» generación tras generación, consiguiendo de esta forma que esta música no pueda perderse. La rapidez y facilidad con que transcribe a partitura lo que escucha o recuerda haber escuchado es asombrosa; últimamente, el señor Peñacoba pudo ser testigo de ello, viendo cómo en una hora escasa, Teófilo Arroyo le sacaba del apuro que se le presentó al encontrarse con un grupo de danzas sin dulzainero que interpretara la música, la cual tan sólo por medio de un simple tarareo fue transcrita por Teófilo Arroyo —del que por cierto, hasta entonces se habían olvidado— y en menos de una hora estaba en la Plaza Mayor interpretándola personalmente.

Por lo tanto, él es el punto clave para impedir que nuestro rico legado musical se pierda, al reunirse en él todas las facetas de la música de dulzaina: construcción del instrumento, perfecto dominio de su técnica interpretativa, recopilador, adaptador, compositor; lo que le configura como el necesario maestro de una urgente escuela de dulzaina. Urgencia que no puede admitir «tomaduras de pelo» como la gastada por el Ayuntamiento al aprobar hace más de dos años una escuela de dulzaina que ahora ha sido rechazada por falta de presupuesto (apenas cien mil pesetas).

Lo importante ahora ante este desplante del Ayuntamiento, no puede ser la queja inútil, ni los «rapapolvos» sin sentido, sino poner soluciones concretas, como parece ser la que don Jesús Martínez, encargado del departamento de cultura de la Diputación y su presidente, señor Ocio Cristóbal están a punto de realizar lo que anteriormente les fue imposible dada la existencia de la aprobación de la escuela por el Ayuntamiento.

De todas formas, para impedir que se repitan estas situaciones, sería necesario que la ciudad tomara conciencia del problema para que asociaciones de todo tipo respalden financieramente algo por lo que en su reciente visita, el ministro de Cultura se interesó. Termino recordando que Antonio José, en la introducción de su libro «Colección de canciones populares Burgalesas» (Premio Nacional de Música de 1932) demostraba que la música popular castellana, y en concreto la burgalesa, era la música popular de mayor calidad de toda Europa; tesis que mantuvo en el Congreso Internacional de Musicología de 1936 (donde se reunieron los músicos y críticos más importantes de Europa), logrando un éxito extraordinario por la aportación que hacía al estudio de la música popular, valiéndole su definitiva proyección internacional como genio musical.

ALBERTO ARNAIZ

M.E.C.D. 2017

FABRICA DE PELETERIA
INDUPISA
CONFECCION ARTESANA

C/ Real del Capiscol, 22 • Teléfono 220300 • BURGOS
ABIERTO INCLUSO SABADOS TARDE

VEA NUESTRA EXPOSICION EN PASEO DEL ESPOLON, 6

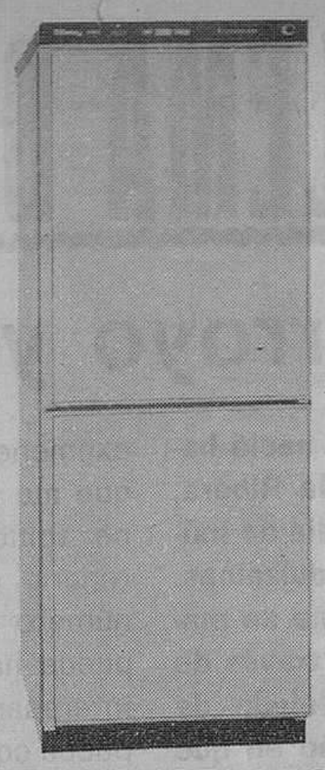

FRIGO - CONGELADORES

Automáticas Balay: COMPLETAS
Lavavajillas Balay: ENERGICOS
Electrodomésticos Balay: EFICACES

DISTRIBUIDORES OFICIALES

ALFER
C/. MADRID, 6

forlar
CTRA. LOGROÑO, 1

ANBA
C/. SANTIAGO, 1

ELECTRODOMESTICOS HERNANDO
SAN JUAN DE ORTEGA, 3 Y 4

brezmes
C/. MADRID, 1

milan
C/. CORDON, 2

eurohoco
C/ VITORIA, 174

MORAL CAYUELA VENTA
C/. SAN FRANCISCO, 141

UNICOS ESTABLECIMIENTOS
QUE GARANTIZAN EL SERVICIO TECNICO

UNICA OPORTUNIDAD
UNICO NEGOCIO (exclusivo)
UNICO EDIFICIO COMERCIAL

En la zona residencial "LA CASTELLANA"

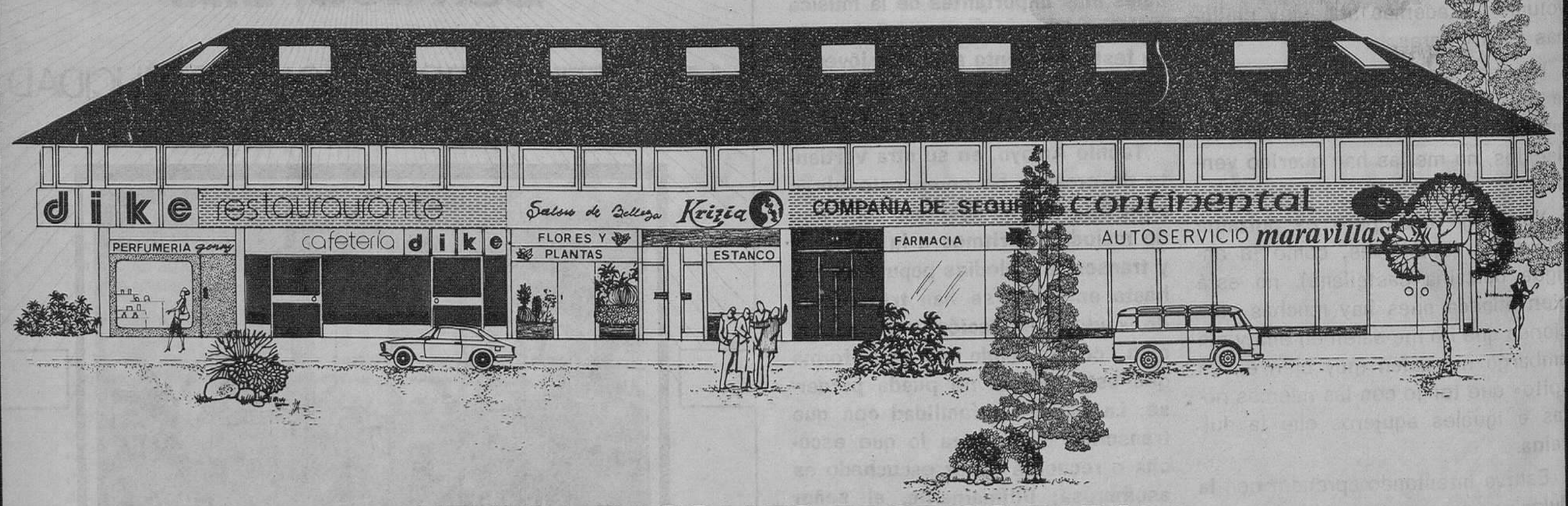

VENTA DE LOCALES PROPIOS PARA:

• Restaurante • Cafetería • Salón banquetes •
• Salón belleza • Perfumería •
• Estanco • Farmacia • Plantas y flores •
• Entidad aseguradora • Oficina técnica • Sucursal bancaria •
• Autoservicio de alimentación, etc. •

INFORMES: **PROVIMAR**

C/. E. Martínez del Campo, 7-Bis - Teléfono 202836 BURGOS

M.E.C.D. 2017