Diario de Burgos

FUNDADO en 1 891

SABADO, 12 DE AGOSTO DE 1978
PRECIO DEL EJEMPLAR
QUINCE PESETAS
AÑO LXXXVIII. — N.º 56.973
DEP. LEGAL.: BU 5 1958

OJD DIFUSION · PUBLICIDAD

EMPRESA EDITORA:
DIARIO DE BURGOS, S. A.

REDACCION, ADMINISTRACION Y TALLERES:
SAN PEDRO DE CARDEÑA, 34
DELEGACION ADMINISTRACION, VITORIA, 13
TELFS. { REDACCION: 217280
ADMINISTRACION: 211511 - 211590
DELEGACION ADMON.: 202852

APARTADO DE CORREOS N.º 46

MAS DE 250.000 PERSONAS ASISTIRAN HOY A LOS FUNERALES DE PABLO VI

Mundovisión transmitirá en directo y en color la solemne ceremonia

Del 25 de Agosto al 5 de Septiembre como máximo, tiene que ser elegido por el Cónclave el nuevo Papa

Ciudad del Vaticano (Efe). — Se epera que más de cien mil personas, procedentes de todo el Mundo, invadirán la plaza de San Pedro, ante la basílica, con ocasión del funeral del Papa Pablo VI, quien pide en su testamento que sea una ceremonia piadosa y sencilla.

Entre las muchas personalidades extranjeras que llegaron hoy a Roma figura Kenneth Kaunda, presidente de Zambia y Rosalyn Carter, esposa del presidente de los Estados Unidos.

Unos siete mil agentes de Policía y «carabinieris», fuerzo para-militar, provistos de equipos electrónicos para detectar armas y explosivos, serán apostados alrededor de la plaza de San Pedro, en la mayor operación de seguridad vista en Roma desde hace muchos años.

Agentes de la Policía secreta y expertos de la lucha anti - terrorista, se confundirán entre la multitud.

Todas las delegaciones extranjeras así como los Cardenales tienen protección especial de la Policía.

Cientos de miles de romanos y peregrinos continuaron hoy visitando El Vaticano para rendir el último tributo al Pontífice extinto, cuyos restos mortales yacen sobre un catafalco bajo la gigantesca cúpula que fue decorada por Miguel Angel.

Se calcula que el jueves alrededor de 180.000 personas desfilaron ante el cadáver de Pablo VI. Algunas mujeres, con sencillas indumentarias negras, rezan el Rosario postradas de rodillas ante el catafalco. Otras, en pié, oran contemplando los restos del Papa o con la mirada fija en el suelo.

Después de recibir a los diplomáticos acreditados ante la Santa Sede, el Sacro Colegio Cardenalicio procedió a abrir el testamento de Pablo VI.

«No quiero tumba especial», dice el Papa en su testamento y dispone que todas sus pertenencias sean para la Santa Sede y que sus efectos personales sean distribuidos entre sus seres más queridos entre los que incluye a su secretario particular, don Pasquale Macchi.

En el texto manuscrito pide perdón a aquéllos «que pueda haber ofendido, no servido, no amado lo suficiente...».

Destaca el testamento que el hecho más importante de los quince años de Pontificado de Pablo VI fue el Concilio Ecuménico que terminó en 1965 y que fue iniciado por su predecesor, Juan XXIII.

Dice que cree que las decisiones adoptadas por el Concilio fueron cumplidas fielmente. Las gestiones por la unidad de la Iglesia con los anglicanos y otros cristianos han progresado con comprensión y paciencia.

Después del funeral que será oficiado el sábado, los restos mortales del Papa serán sepultados en una pequeña capilla situada en la cripta de la basílica de San

(Pasa a la página 12)

Ciudad del Vaticano. — Unos ventiladores eléctricos han sido colocados cerca de la capilla ardiente de Su Santidad Pablo VI, mientras miles de fieles acuden a tributarle el último homenaje en la Basílica de San Pedro. — (Telefoto EFE-UPI)

Ayer se registró relativa normalidad en los aeropuertos

Temores de que hoy se complique la situación

Madrid (Logos). — El tráfico aéreo español se ha desarrollado hasta este mediodía con total normalidad sin que la huelga de celo reiniciada en las primeras horas de la mañana por los controladores franceses le haya afectado por el momento, según han informado a "Logos" en fuentes autorizadas de la Aviación española.

La mañana —añaden las mismas fuentes— ha sido completamente tranquila. Las salidas han sido normales (salvo una pequeña demora con Londres), así como normal se han venido desarrollando hasta ahora los sistemas de control. Los franceses no han pasado todavía a los controles españoles ningún aviso de demoras.

No obstante, los mismos portavoces han confirmado a "Logos" que Iberia ha suspendido de antemano, cerca del medio centenar de vuelos internacionales con destino, principalmente, a Francia, Inglaterra y prácticamente todos los países de Centroeuropa. Pero estas restricciones no se han producido como medida forzosa, sino simplemente preventiva, para, en caso de que la huelga tome mayor auge, evitar que los aparatos y sus tripulaciones se queden inmovilizados en el exterior.

Estas y otras previsiones han sido tomadas por los responsables españoles, que tienen todo preparado y están dispuestos para hacer frente a un problema que se supone, comenzará a plantearse al final del día, hora en que, más o menos comienza el auténtico fin de semana europeo, con el consiguiente y enorme aumento de tráfico aéreo.

DIEZ VUELOS CANCELADOS Y POCAS AGLOMERACIONES EN EL AEROPUERTO DEL PRAT

Barcelona (Efe). — Diez vuelos cancelados y un ambiente tranquilo, es por el momento el balance de la huelga de controladores aéreos franceses, reiniciada hoy por lo que respecta al aeropuerto del Prat.

Los vuelos cancelados son los de Niza, Bruselas, Zu-

(Pasa a la página 12)

LEY MARCIAL Y TOQUE DE QUEDA EN ISFAHAN, SEGUNDA CIUDAD IRANI

El Ejército ha tomado el control, tras una violenta manifestación contra el Sha

Teherán (Efe). — El Gobierno iraní ha impuesto, esta noche, la ley marcial y el toque de queda desde el amanecer hasta el anochecer en Isfahan segunda ciudad del país, que fue escenario de sangrientos incidentes en los que murieron cuatro personas.

Fuerzas del Ejército patrullan por las calles de la ciudad.

En las manifestaciones que se registraron el jueves murieron cuatro personas y hubo numerosos heridos, entre ellos 44 agentes de Policía.

Los manifestantes incendiaron un lujoso hotel y apedrearon diversos establecimientos bancarios y un cine.

El toque de queda se mantendrá durante un mes, dijo el ministro de Información.

LA CIUDAD, BAJO CONTROL DEL EJERCITO

El Ejército ha tomado el control de la antigua capital de Irán y plaza fuerte de extremistas musulmanes, declarando el toque de queda a partir de las 17,00 GMT hasta el amanecer.

La ley marcial entró en vigor alrededor de las 13,00 GMT cuando tropas y policías antidisturbios se vieron incapaces de controlar cientos de manifestantes contrarios al Sha que alborotaban por la ciudad incendiando Bancos, tiendas e instalaciones.

Los disturbios estallaron cuando el Sha, en su primera entrevista con corresponsales extranjeros desde que ascendió al trono hace 37 años, advertía a los extremistas que serían aplastados si intentaban bloquear el camino hacia la liberación política.

Tanques, carros blindados y vehículos de transporte de soldados tomaron las calles de Isfahan 414 kilómetros al Sur de Teherán, tras los choques registrados durante la noche y previo al mediodía de hoy viernes.

NUEVO PRIMER MINISTRO PORTUGUES

Lisboa. — Alfredo Nobre da Costa, de 51 años, ex-ministro del primer Gobierno de Soares, ha sido invitado por el presidente de la República de Portugal, Ramalho Eanes para formar un nuevo Gobierno del país.

(Telefoto EFE)

ROTO EL ALTO EL FUEGO EN EL LIBANO

Beirut (Efe).—El plan de seguridad instaurado en Beirut, sólo ha permitido a los libaneses de los barrios cristianos salir de sus refugios durante 24 horas.

Ain Rumaneh y Achrafieh, plaza fuerte conservadora, son sometidas de nuevo a un intenso bombardeo.

Ambos beligerantes, tropas sirias de las fuerzas árabes de disuasión y milicias cristianas, se acusan mutuamente de haber roto la tregua.

Los órganos de información sirios siguen acusando a los partidos cristianos libaneses de querer dividir el Libano, para crear un segundo Israel en la región.

La Prensa conservadora imputa a los sirios la destrucción del Libano.

MARTIN VILLA RECONOCE QUE EL GOBIERNO NO HA ACERTADO A RESOLVER EL PROBLEMA "ETA"

- Desaparece el servicio social de la mujer
- Reol Tejada se reúne en Segovia con varios presidentes de Diputaciones de la Región

(INFORMACION EN PAGINAS INTERIORES)

M.E.C.D. 2017

POSTAL

VUELVA USTED A CASA

A partir de hoy, a buen seguro, las carreteras van a convertirse en la verdadera residencia de muchísimos españoles. No hace falta que insistamos en esta idea, ya que comienza uno de los clásicos "puentes", que siendo una conquista del mundo del trabajo, también son los grandes aliados de esa fatal desdentada que se llama muerte.

¿Sirve de algo venir con consejos? Empieza uno a dudarlo. Realmente, la mayoría de las veces que salimos con este tema, lo hacemos como cumpliendo un deber que sabemos que no nos conducirá a parte alguna, pero mucho más intranquilos nos quedamos si no hacemos lo único que podemos, que es avisar por más que nos parezca que machacamos en hierro frío.

Tenemos derecho a disfrutar del verano, claro que sí. Como tenemos derecho a usar la carretera, emplear el automóvil y buscar el descanso que está más que merecido. Lo triste, lo único triste, es que todo ese cúmulo de derechos termine, el miércoles, por ejemplo, resuelto en un parte lacónico que habla de más muertes que las que pueden producirse después de una batalla. ¿Tiene sentido, entonces, una conquista laboral de "puentes" o como quiera usted llamarla, que finalmente se resuelve en tragedia? La respuesta es tan clara como es difícil la solución. Este juego entre el descanso y la muerte da pie para vertebrar todo un estudio sobre lo que es el comportamiento humano, no sabemos si concluyendo en exaltación de la inconsciencia, acaso, en un sentido ancestral de la lucha por las conquistas sociales, que se halla metido en el corazón del hombre, que le impele indiscutiblemente a allar conquistas sociales con esa guerra secular que ha venido sosteniendo por ellas. Creemos explicarnos: parece que la allanza entre muerte y conquista social es algo tan íntimamente unido ya a la naturaleza humana, que no se quiere medir la acción definitiva de la muerte como pago insoslayable.

No sabemos si habrá que llegar a conclusiones de este tipo, pero todo nos acerca a ello. Queremos pensar que sí, que el hombre se ha civilizado ya tanto, que es capaz de pensar que no resulta necesaria la muerte en ninguna parte, y mucho menos en la carretera, para expresarse como satisfecho de una nueva conquista social.

Ahora ya queda bien claro que todo esto que llevamos escrito viene sólo determinado por la idea de buscar nuevos argumentos. Hay muchos más, pero nos da la impresión de que será inútil explayarlos. Sabemos que no se oyen, que no se escuchan, que teóricamente todos tenemos la idea cabal de lo que es el peligro en carretera, pero que se nos va tan pronto como sentimos el contacto del volante. Y esto sí que es ya más que suficiente para sentir cierto rubor a la hora de definirnos como hombres.

En fin, tiene usted perfecto derecho a salir a la carretera y disfrutar del "puente". Pero vuelva a casa. Le trae cuenta. Y permita que los demás vuelvan también. Nadie es dueño absoluto de la carretera. Nadie es dueño de la vida ajena.

BURGENSE

TELEVISION ESPAÑOLA

SABADO

14,02 Brújula.
14,30 Noticias.
15,05 El canto de un duro.
15.30 Mazinger-Z.
16,00 Primera sesión.
17,45 Dibujos animados.
18,00 Torneo.
19,00 La bella Mariana.
19,30 Música pop.
20,00 Raíces.
20,30 Informe semanal.
21,30 Noticias.
21,50 Sábado cine...

U. H. F.

18,31 Mundo deporte.
20,00 La clave.

DOMINGO

9,31 Hablamos.
10,00 El día del Señor.
10,45 Concierto de bandas.
11,45 Gente joven.
12,30 Sobre el terreno.
14,00 Siete días.
15,00 Noticias.
15.20 "La casa de la pradera"
16,15 El Mundo en acción.
16,45 La abeja Maya.
17,20 Aplauso.
19,00 Dibujos animados.
19,30 La frontera azul.
20,30 625 líneas.
21,30 La danza.
22,00 Noticias.
22,20 Estrenos TV.
24,00 300 millones.
01,00 Ultimas noticias.

U. H. F.

18,31 Opera.
21,20 Filmoteca TV.
23,10 A fondo.
24,00 Buenas noches.

Emerson

El televisor del futuro

COMERCIAL VELO-MOTO

QUISICOSAS

Una mujer ha sido atropellada y muerta por el tren en el puente del ferrocarril, del barrio de Capiscol. Tenía 50 años y vivía en Gamonal.

Es la segunda víctima que, con intervalo de pocos días, se registra en el fatídico puente que, por cierto, llevaba unos cuantos años que parecía mostrarse tranquilo.

Importa mucho llamar la atención a las autoridades en general, y al Ayuntamiento en particular, acerca de la extremada urgencia con que se pueden y deben acometer las obras de construcción de una pasarela que permita el fácil acceso del público a la Fuente del Prior y Fuentes Blancas.

De haberse construído la «Ronda II» ya a estas fechas ya habrían estado en servicio los varios puentes previstos en el proyecto.

Coraje

•

El arquitecto don Valentín Junco Calderón se ha hecho cargo provisionalmente de las funciones que competen al arquitecto municipal hasta el mes de Noviembre en que será efectiva la jubilación de su actual titular don Martín Tárrrega que ha causado baja de momento, debido a incapacidad visual, lo que no es de extrañar después de tantos años de gastar la vista sobre los planos.

El señor Junco Calderón ya desempeñó la función de arquitecto municipal hace muchos años, y se hallaba en estado de excedencia.

Después de Noviembre el Ayuntamiento convocará oposiciones para cubrir la plaza en propiedad.

•

Un ilustre francés residente en Burgos se admira del progreso de nuestra ciudad que es evidente, a pesar de los pesares pero llama la atención acerca del estado anárquico de los aparcamientos de coches y, en este sentido, urge a que se procure solucionar los problemas del estacionamiento de vehículos en la capital.

Si los coches aumentan y la ciudad sigue teniendo el mismo término municipal es lógico que aumenten problemas de disponibilidad de espacios, pero algo puede hacerse en mejorar la situación.

•

Los criterios que el Ayuntamiento sigue en la determinación de algunas exacciones fiscales a base de clasificar al veindario por calles no responden a imperativos de justicia. Lo que debería tenerse en cuenta es el factor de los ingresos, de la renta y del patrimonio.

Esto opinan burgaleses, indignados de lo que estiman una política injusta en la aplicación de las ordenanzas fiscales.

Pues nada, hay que buscar la raíz de la veracidad a base de los datos que proporciona el ordenador de Hacienda, aunque no todos sean perfectos por aquello de la falsedad de bastantes declaraciones.

•

Hace unos días insertó nuestro Periódico un anuncio suscrito por un turista belga que había sufrido un grave accidente de tráfico en el que resultó herida su esposa. El señor Hampen daba las más expresivas gracias a don Gerardo Martínez Arribas que le había ayudado mucho —decía el anuncio— en todas las formalidades.

Magnífico gesto el del turista agradecido en armonía con el rasgo del señor Martínez Arribas.

Son datos humanos que hablan bien alto en favor de la hidalguía de muchos viajeros internacionales.

Por cierto que, días atrás, un vecino de esta ciudad, salió a la calle con un spray, abordando a un coche portugués que cruzaba la ciudad.

Probablemente el ciudadano burgalés quiso expresar de esa manera su protesta por el ma uso que muchos automovilistas de aquella nacionalidad hacen de los paseos de nuestra ciudad cuando se detienen en ella a descansar.

Pero no es justo ofender posiblemente a quien ninguna culpa tenía de los desafueros de muchos de sus compatriotas.

Hay que aprovechar en cristiano la corriente turística del verano para establecer relaciones humanas llenas de hospitalidad y cordialidad... por ambas partes.

•

Infinidad de burgaleses conciden en la necesidad de que el Ayuntamiento prolongue la urbanización de alguna de las vías de unión entre el centro de la ciudad y Gamonal y Villímar por la zona del Vena.

Se descongestionaría el tráfico en la calle de Vitoria.

¿Por qué no intentarlo?

Martinillos

¡SUSPENSE 100 POR 100 en una película de plena temporada!

desde HOY Cine CALATRAVAS 5,15 7,45 10,30

ESTRENO DE UNA GRAN Y ESPECTACULAR SUPERPRODUCCION

LA ANGUSTIA DE 41 HOMBRES EN EL FONDO DEL MAR... INCOMUNICADOS

◆ (PARA TODOS LOS PUBLICOS) ◆

NOTA: Venta anticipada de 6 a 7 (festivos también de 12,30 a 1,30).

ATENCION PROVINCIA: encargos-reservas teléfono 20 41 61.

M.E.C.D. 2017

NUESTROS COLABORADORES

"EL QUE NO TRABAJE QUE NO COMA"

Por Enrique del DIEGO SIMON

LA frase es de San Pablo, quien, a lo que parece, era tan poco afortunado en lo físico como claro y sincero en sus manifestaciones. Con cierto esfuerzo imaginativo le he situado mentalmente en nuestros tiempos y llego a la conclusión de que el apóstol habría andado a palos verbales con tantas cosas con las cuales él nunca comulgó. Claro que sus maneras no se estilan hoy o tienen un precio demasiado elevado que a Saulo de Tarso no le importó pagar en defensa de aquello en lo que creía, así no le asustó a la cárcel de la que fue huesped asiduo, ni el hambre que le flageló con frecuencia, ni el exilio que soportó con entereza, ni la tortura que padeció con hombría, ni la muerte violenta que clausuró su carrera de atleta de Cristo. La honradez en una creencia y su defensa hasta hipotecar la propia vida —siempre por medio el mayor respeto a quien no se identifica con auqéllas— es algo que siempre me ha admirado.

San Pablo es un buen ejemplo para tantos cristianos tibios, acomodaticios, todavía constantinianos algunos, indolentes, como hoy se dan. Y lo sería asimismo para quienes, desde presupuestos diferentes, buscan o defienden con honestidad unos ideales en los que afirman creer.

El epistolario paulino no tiene desperdicio y se equivoca quien piense que por formulado en un contexto socio-político-religioso diferente, no tiene vigencia hoy. Pero no se trata de hacer una exégesis de sus cartas. En una de ellas, la que dirige a los fieles de Tesalónica, el apóstol afirma rotundo: «Si alguno no quiere trabajar que tampoco coma. Porque nos hemos enterado que hay entre vosotros algunos que viven sin trabajar nada, pero metiéndose en todo» (2 Ts. 3). Casi nada, no trabajar y meterse en todo. Vamos que si se aplica con rigor en nuestro hoy, habría más defunciones por inanición que las que produjo la peste negra en la Edad Media. Sin incluir aquí, como es lógico, a quellos que superaron su edad laboral y a cuantos buscan y no encuentran ese trabajo necesario en lo social y redentor en lo humano.

La introducción epistolar de San Pablo va por el lado de quienes detentando (a ver si usamos del término con corrección académica) una ocupación, un puesto de trabajo o una responsabilidad, ni se ocupan en algo constructivo, ni trabajan, ni son responsables de nada. Desde el funcionario ayuno de amabilidades al titulado pretencioso en su comodidad, desde el técnico en huelgas al experto en enfermedades imaginarias, desde el perito en abstenciones al profesional de la chapuza, los vagos con ropaje de trabajador son muchedumbre. Sin olvidar a esos bachilleres de la picaresca que prefieren un paro oficial aunque sea poco remunerativo, encubridor de otras actividades y subsiguientes ingresos, a un trabajo por esforzado menos querido. A quienes deshonran el dignísimo mundo del trabajo haciendo suyo y casi religioso el exioma popular de que cuerpo descansado dinero vale, que es otro modo de ser millonarios.

A estas abstinencias personales únanse las fiestas que el calendario laboral español propicia dentro de una normativa legal. los puentes de dos, tres o más jornadas, las vacaciones, las festividades nacionales, provinciales y locales, las huelgas, las horas consumidas en comentarios futbolísticos, taurinos, políticos o quinielísticos y se comprenderá que el panorama laboral patrio es como para preocupar a cualquiera y cabrear al mismísimo San Pablo.

Con esos coqueteos de vagancia no vamos a ninguna parte. Como no sea a definir a unos como listos de ocasión y a otros como tantos de solemnidad. Lo que ya no me atrevo es a afirmar quienes son mayoría.

En definitiva, que me parece que el mundo del trabajo es algo demasiado noble y serio como para que lo prostituyan algunos. Que, como diría un castizo hace falta menos cuento, a la hora de trabajar y de retribuir. Y si no quieren hacer caso a San Pablo por aquello de su filiación, escuchen a María Ostiz cuando haciendo con melodía la disección de un pueblo, afirma que hay que trabajar y trabajar, que es lo mismo que asegura cualquier japonés que desde su laboriosidad, ha ganado para su patria la reválida del progreso y el respeto y muchas otras guerras en ese campo de batalla sin bombas atómicas que es la economía y el desarrollo.

Y con estos argumentos, el autor de este artículo que se ha autoconvencido de lo que ha predicado, se va ha hacer examen de conciencia laboral.

Problemas de la infancia

¿VE BIEN SU HIJO?

El período de vacaciones es un buen momento para observar posibles anomalías del comportamiento visual

Conviene disponer especialmente la buena iluminación del lugar donde los niños han de hacer sus deberes escolares

Por Marie-Pierre LERAY

Charles Baudelaire decía: «Todo lo que un niño ve es nuevo para él está siempre ebrio y no hay nada que se parezca tanto a la inspiración como la alegría con la que se absorbe la forma y el color».

La ausencia de estas manifestaciones entusiastas en un niño que, además, se queja de cansancio o de dolor de cabeza frunce el entrecejo con frecuencia. cierra un poco los ojos para mirar un objeto o se frota de manera repetida los ojos, es casi seguro, la señal de que su vista es defectuosa.

CUANTO ANTES MEJOR

Si está usted de vacaciones, aproveche la ocasión para observar y anotar las anomalías de su comportamiento. Luego, lo comunicará al oftalmólogo, preferentemente antes de que empiece el curso; cuanto antes mejor para no perturbar el trabajo escolar y sobre todo para impedir que el mal empeore.

En la mayoría de los casos, el especialista recetará llevar gafas Si se trata de estrabismo convergente o divergente, fácilmente visible (la criatura es bizca), el médico decidirá si hay que operar o no. La intervención da, en general, buen resultado, no sólo en el dominio de la visión, sino igualmente en lo que se refiere a la transformación estética, física y del carácter

En primer plano de las demás afecciones que suelen aquejar a los niños, viene la miopía, con frecuencia hereditaria El pequeño mete prácticamente la nariz en el papel para dibujar escribir o leer Por el contrario el hipermétrope ve difícilmente los objetos cercanos. Los que sufren de astigmatismo tiene una visión deformada de las cosas. Es necesario proceder a varios exámenes para descubrir exactamente su trastorno

CRISTALES CORRECTOS

Todas esas afecciones del ojo encontrarán remedio o mejora llevando unas gafas que. en general, son bien aceptadas sea cual fuere la edad del niño o de la niña. Algunos incluso se sienten orgullosos de llevar unas gafas que les diferencien de sus compañeros.

La montura de las gafas debe ser escogida preferentemente por ellos mismos La noción de comodidad concierne a los padres ya que de ella depende que el niño lleve de manera seguida los cristales correctores Para prepararle, se le puede proponer ya, durante las vacaciones, que lleve gafas de sol con cristales filtrantes De esta manera, al mismo tiempo que protege su vista, se irá acostumbrando a su nueva situación, de niño o niña con gafas

En fin, los padres deben poner especial atención en la buena iluminación del lugar en donde sus hijos deberán hacer sus deberes escolares o aprender sus lecciones, tanto si su vista es deficiente como no. La luz no debe ni deslumbrar ni ser insuficiente y conviene que esté centrada en la superficie de trabajo y estar colocada de tal manera que no llegue frente a los ojos de la criatura sino, por el contrario, por encima o detrás Estas condiciones obtenidas, el colegial podrá seguir sus lecciones y trabajar con provecho sin cansarse excesivamente

(FIEL-Servicios Especiales de EFE-AFP).

Las anomalías visuales en los niños deben ser detectadas prontamente. — (Foto EFE-FIEL)

Problemas de saneamiento en Japón

A pesar de su enorme riqueza, el país carece de una red de alcantarillado suficiente para las necesidades de sus 113 millones de habitantes

Tokio (Crónica FPI - FIEL,AYUDA ECONOMICA Servicios Especiales EFE, por Teiji Shimizu, en exclusiva para DIARIO DE BURGOS). — En Japón, el país de los milagros económicos donde Gucci se desenvuelve mejor que en su propia patria, el inodoro con agua corriente sigue siendo un artículo de lujo. La genta gasta en comer y en vestirse, pero esos detalles de comodidad doméstica no se consideran importantes aquí.

En los treinta y tres años transcurridos desde que terminó la segunda guerra mundial, Japón se ha convertido en la segunda potencia económica del mundo no comunista. pero sigue careciendo de una red de alcantarillas que abarque todo el país.

Entre los Toyota y los Datsun, los rascacielos. los hoteles y restaurantes de lujo. los coches de «limpieza al vacío» van de una casa de madera a otra extrayendo de los pozos negros los excrementos humanos.

NI SIQUIERA EN LA CAPITAL

La verdad es que este país de 113 millones de habitantes no cuenta con las necesarias instalaciones de saneamiento El Ministerio de Obras Públicas admitía recientemente que. a pesar de la riqueza de Japón, sólo un 26,6 por cien de sus 31 millones de hogares cuentan con agua corriente en los inodoros.

Sólo un 3,4 por cien del presupuesto de obras públicas para este año se destina a la construcción de alcantarillas. El resto se dedicará sobre todo a autopistas. rascacielos y obras de infraestructura

Aunque la situación es más grave en las zonas rurales, tampoco la capital está equipada de acuerdo con lo que podía esperarse en una ciudad moderna. De los tres millones de hogares que hay en Tokio. sólo el 37 por cien tiene inodoro con agua corriente

Aunque no sea mucho —dada las circunstancias— lo que el gobierno va a gastarse este año en alcantarillado, sería menos de no haberse visto el país sometido a presiones internacionales para que redujera sus enormes excedentes en la balanza comercial. En la cumbre económica de Bonn, el primer ministro japonés Takeo Fukuda prometió tomar medidas en este sentido procurando que aumentara el consumo interno.

El régimen de Fukuda piensa cumplir la promesa, en parte gastando más dinero en obras públicas. Pero aún falta mucho para que exista en el país una red de alcantarillado completa y eficiente.

Aunque el Gobierno nacional llegue a hacerle, dependerá de las autoridades provinciales y de cada individuo la instalación de inodoros con agua corriente y las costosas obras de conexión con las alcantarillas.

Casi todos los gobiernos locales ofrecen ayuda económica a las familias que quieren conectar sus hogares a las alcantarillas ya existentes. A pesar de todo, las obras salen caras y la mayoría de los japoneses prefieren dedicar el dinero a la compra de una casa mayor, aunque carezca de alcantarillado.

El espacio siempre es útil en casa y estos japoneses no echan de menos algo que no han tenido nunca.

Una ciudad limpia es espejo de todos sus habitantes una ciudad sucia vergüenza de su población

SE NECESITA ASISTENTA

Para matrimonio sólo. Horario, de 11,30 a 2,30; sueldo a convenir.

Interesadas llamar por la mediodía. de 2,30 a 4. Noche. de 9 a 11. Teléfono 20 96 90.

PRIMER FESTIVAL DE LA CANCION Y MUSICA

PLAZA DE TOROS DE PRADOLUENGO

Jueves. día 17. a las 6,30 de la tarde

PRO-HOSPITAL ASILO DE SAN DIONISIO

Ventas entradas fila 0:

CHARCUTERIA CONTRERAS

Calle Miranda,2 — BURGOS

AHORA SI QUE PUEDE VD. CASARSE

Disponemos para usted clientes de 18 a 65 años, que desean contraer matrimonio. (Garantizamos discreción). Solicite información indicando edad y estado civil.

CONYUGAL. Apartado 3.049. SAN SEBASTIAN

M.E.C.D. 2017

información RELIGIOSA

SANTORAL

SANTOS DE HOY

Ss. Agilberta, vg.; Aniceto y Focio; Casiano, Herculano, Eusebio, obs.; Euplo, Félix y Felicísimo, Gerardo, Juan Gratiliano y Felicísima, Macario y Julián, mrs.; Muiredac, ob.; Porcario y Segene, ab.; Sergio y Esteban.

Misa de Feria de Santa María en sábado.

SANTOS DE MAÑANA

19.º Tiempo Ordinario. — Ss. Ponciano, p.; Hipólito, mrs.; Antioco, ob.; Antonino, Ariolfo y Erufo, Casiano, Centola y Elena, mrs.; Eudosia, emperatriz; Imaro, Irene; Landolfo, ob.; Ludolfo, abad; Máximo, Narsetes, Radegunda, reina; Vitalina, virgen; Vigberto, abad.

Misa del domingo.

CULTOS

IGLESIA DE SANTA CLARA — Solemne novenario en honor de Santa Clara, fundadora.

Por la mañana, a las ocho y nueve, a continuación de la misa. Por la tarde, a las ocho. Rosario ejercicio de la novena y misa con homilía Predicará el Padre Jesús María Iraola franciscano.

Después de la novena se dará a venerar la reliquia de la Santa

Hoy, día 11, a las once de la mañana, misa solemne.

RELIGIOSAS AGUSTINAS: Jubileo de las 40 horas, se celebrará los días 13, 14 y 15 de Agosto, en este Monasterio de Religiosas Agustinas de la Madre de Dios calle Francisco Salinas, 50

Orden de los cultos: Día 13, a las doce de la mañana, misa cantada y a continuación, se expondrá S. D. M.

Por la tarde, a las 7,30, se rezará el santo rosario, cánticos y reserva.

Día 14, a las nueve de la mañana, misa armonizada. A continuación, se expondrá S. D. M. siguiendo el mismo orden de cultos.

Día 15. — Festividad de la Gloriosa Asunción de la Madre de Dios a los Cielos, titular de esta iglesia y monasterio habrá misa concelebrada a las doce de la mañana, con homilía a cargo del Rvdo. P. Luis Casado (agustino).

Por la tarde, seguirá el mismo orden de cultos con Salve cantada y se dará a venerar el Velo de la Santísima Virgen.

ADORACION NOCTURNA FEMENINA

Hoy, sábado se celebrará en la iglesia de San Lesmes la vigilia correspondiente al mes de Agosto. Se invita a todas las adoradoras y cuantas señoras deseen asistir.

PISOS LLAVE EN MANO

Facilidades de pago, exteriores, en calle Arzobispo de Castro, N.º 2.

VER PISO PILOTO

Informes en el propio edificio, incluso sábados y festivos o

SANTOS

AGENCIA INMOBILIARIA

HOYA, 8-6.º 5

JULIO SAEZ DE LA

Fallo del Certamen literario «Amigos de la Alta Sierra»

Rodríguez Llanillo, primer premio

Reunido el jurado el 6 de Agosto, en Quintanar de la Sierra y abiertas las plicas, resultaron premiados los siguientes trabajos:

Primer premio, dotado con 40.000 pesetas: "Llamada al poeta ausente" de Antonio Rodríguez Llanillo.

Segundo premio, dotado con 10.000 pesetas: "Camino" de Federico Salvador Puy.

Tercer premio, dotado con 5.000 pesetas: "Presagio", de José Antonio Abella Mardones.

En la sección infantil, resultaron premiados:

Primer premio, dotado con 2.500 pesetas: "Desde que remota era" de Ana Isabel Benito de Pedro.

Segundo premio, dotado con 1.500 pesetas: "Zenya", de Roberto Calvo Pérez.

Tercer premio, dotado con 1.000 pesetas: "Al llegar la primavera", de Esmeralda de Miguel Gil.

El premio periodístico anunciado queda desierto por resolución de esta Asociación.

La entrega de premios y fiesta anunciada tendrá lugar el domingo, 27 de Agosto en Quintanar de la Sierra, en el cine Pinares, a la una de la tarde.

Una nueva forma de felicidad que no se olvida: donar la sangre sin saber a quién va. La Hermandad de Donantes sólo sabe que va a quien la necesita

EMPRESA INTERNACIONAL DE SOLDADURA BUSCA PARA BURGOS CAPITAL Y PROVINCIA:

UN CONSEJERO TECNICO

SE REQUIERE:

- **Soldador de toda clase de metales.**
- **Coche propio.**
- **Teléfono.**
- **Conocimiento de Venta.**

SE OFRECE:

- **Sueldo fijo más comisiones.**
- **Gastos de viaje.**
- **Seguridad social.**
- **Formación a cargo de la empresa.**

Interesados escribir al número 9.716 de ROLDOS. Vergara, 10. Barcelona-2.

HOY SE CLAUSURA LA SEMANA DE CINE HISPANO - FRANCES

Con la película «Caudillo»

El XIII Encuentro Internacional de Cine se acerca a su final, Hoy, con la película "Caudillo", presentada por su realizador, Basilio Martín Patino, se clausura la 12 Semana de Cine Hispano-Francés, y mañana, Ingmar Bergman y "El huevo de la serpiente", pondrán broche de oro a esta manifestación cinematográfica que desde el pasado día 5 de Julio ha venido quemando etapas con dignidad hasta cumplir con su anual periplo y conseguir por derecho propio, un sitio en las actividades culturales del verano burgalés.

La película que a las 11,15 de la noche se presenta en el Cine "Goya" responde a una línea de realización coherente con la aportación que este todavía joven director, Basilio Martín Patino, ha supuesto para el Nuevo Cine Español Desde "Nueve cartas a Berta" a "Caudillo" pasando por "Canciones para después de una guerra" y "Queridísimos verdugos" este realizador, nacido en Lumbrales, Salamanca, en 1930, ha pretendido siempre hacernos pensar a los españoles: reflexionar sobre nuestros entornos culturales, nuestras taras sociales, nuestros ideales políticos, nuestra realidad histórica... Que lo haya conseguido o no es algo que necesariamente, ha de quedar al criterio del público, o por lo menos, al juicio del crítico. El XIII Encuentro, una vez más, anticipándose a los acontecimientos, y haciéndola coincidir con la solemne clausura de la 12 Semana de Cine Hispano Francés, nos ofrece la primicia de la última película del realizador salmantino, que podemos considerar, forma parte de una trilogía integrada por "Canciones", "Queridísimos verdugos" y ésta de ahora, que es como la culminación de una labor cinematográfica que todavía nos cae demasiado cerca como para poder calibrar en su verdadera dimensión.

A las cinco y cuarto se ofrece el último pase de la película de José Luis Garci, "Asignatura pendiente" y a las siete y media (atención al horario que obedece a su larga duración, el film de Jacques Rivette, "Celine y Julia van en barco"

Licencia de obras previas para construir en varias parcelas de los antiguos cuarteles

Condolencia del Ayuntamiento por la muerte del Papa Pablo VI

A la una de la tarde de ayer y en segunda convocatoria celebró sesión la Comisión municipal Permanente, bajo la presidencia del alcalde, señor Muñoz Avila y con asistencia de los tenientes de alcalde, señores Cardona Ortega, Pacheco Pérez y Ulloa de Zubiría; secretario general, señor Fellico Prieto e interventor en funciones, señor Payno y Díaz de la Espinosa (don Antonio).

Se adoptaron, entre otros, los siguientes acuerdos:

HACIENDA

Adjudicar a "S. Valdés" los trabajos de reparación de la calefacción del Parque de Bomberos mediante contratación directa y por el precio de 103.361 pesetas.

Contratar directamente la adquisición e instalación de un sistema de riego por aspersión para las obras de ajardinamiento de la mediana a la avenida del General Yagüe, por un tipo de contratación de 454.336 pesetas y con arreglo a las bases que también se aprueban.

OBRAS

Conceder las siguientes licencias de obras particulares a:

Doña María Victoria López Botín, para reformar un local en la calle Almirante Bonifaz, número 20, a reserva de la licencia de apertura que pueda concederle el Ayuntamiento.

Don José Luis Páramo Sánchez y otros, para realizar trabajos previos de preparación de las parcelas números 21 al 29 de la parcelación de los cuarteles de Infantería y Artillería, sin prejuzgar la resolución que pueda recaer para autorizar la construcción de los edificios.

PERSONAL

Conceder una ayuda por natalidad a un miembro de la Policía municipal.

SERVICIOS

Otorgar a don Vicente López Calvo licencia para apertura de un establecimiento destinado a taller de reparación de automóviles y compra-venta de coches usados en el paseo de los Pisones, 40 bajo.

FUERA DE CONVOCATORIA

La Comisión municipal Permanente adoptó el acuerdo de hacer constar en acta el profundo sentimiento de la Corporación por la muerte de S. S. el Papa Pablo VI, ratificando así el duelo de la ciudad y las expresiones que, en este sentido, ha hecho presente la Alcaldía al Excmo. y Rvdmo. Sr. Arzobispo de esta diócesis.

ENCOFRADORES

Y albañiles necesita Huarte y Cía. S. A. Para obra junto al polideportivo de Lerma. Teléfono 50 38 18. (SEAF/PPO 700. Aranda)

✝

EL SEÑOR

DON ERUNDINO BERNAL GARCIA

Falleció en el día de ayer, en Vivar del Cid, a los 69 años de edad, después de recibir los Santos Sacramentos y la Bendición de Su Santidad.

(Q. E. P. D.)

Sus apenados hijos, Teresa, Erena y Erundino; hijos políticos, Pablo Carballeda, Félix Santamaría y Graciela Dulce; nietos, hermanos, hermanos políticos, sobrinos, primos y demás famlia

RUEGAN una oración por el eterno descanso de su alma. Las honras fúnebres y funeral se celebrarán hoy, SABADO, a las SEIS, en la iglesia parroquial de Vivar del Cid, seguidamente la conducción del finado al cementerio de dicha localidad.

Vivía: Vivar del Cid.

Vivar del Cid, 12 de Agosto de1978

Funeraria "San José"

✝

LA SEÑORA

DOÑA JULIA BARTOLOME SANCHEZ

Falleció en el día de ayer, a los 79 años de edad, después de recibir los Santos Sacramentos y la Bendición de Su Santidad

(Q. E. P. D.)

Sus apenados sobrinos, D.ª M.ª del Carmen González Bartolomé (Profesora de E.G.B.) y D.ª M.ª Luisa Fernández García; sobrinos políticos, D. Jesús González Gómez (funcionario de Correos) y D. Valentín Catalina Franco (empleado de Renfe), demás sobrinos y primos

RUEGAN una oración por el eterno descanso de su alma. Las honras fúnebres y funeral se celebrarán hoy sábado, a las ONCE, en la capilla del Hospital Militar. Seguidamente, la conducción de la finada al cementerio de San José.

Vivía: Reyes Católicos núm. 15

Capilla ardiente: Hospital Militar.

Burgos, 12 de Agosto de 1978

Funeraria "San José"

✝

LA SEÑORA

DOÑA ELISA GONZALEZ ALONSO

Falleció el jueves, a los 50 años de edad, habiendo recibido los Santos Sacramentos y la Bendición de Su Santidad

(Q. E. P. D.)

Su esposo, don Teófilo Martín Calvo; hijas, María Goretti y Yolanda; hermanos, Severina, Amador, Donaciano y Cristeta; hermanos políticos, Juliana, Constancia, Eufemia, Honorio y Aúrea Martín; madre política, doña Benigna Calvo; sobrinos, primos y demás familia

RUEGAN una oración por el eterno descanso de su alma y la asistencia al funeral, que se celebrará en la iglesia parroquial de San Juan Evangelista, HOY, sábado, a las DOCE del mediodía. A continuación la conducción del cadáver al cementerio de San José.

Actos de caridad por los que quedan muy agradecidos.

Burgos, 12 de Agosto de 1978

✝

LA SEÑORA

DOÑA AVELINA GARCIA FUENTE

Falleció en el día de ayer, a los 68 años de edad, después de recibir los Santos Sacramentos y la Bendición de Su Santidad.

(Q. E. P. D.)

Sus resignados hijos, Constantino, Felicísima, Antonio, Valeriano, Sabino, Angel, Ignacio y Juan Carlos; madre, doña Concepción; hijos políticos, Matilde Frutos, Ignacio Frutos, Bernarda Pérez, Teresa Sáenz, M.ª Rosario Marcos; nietos; hermanos, Constantino, Clementina, Fidenciano, Enedina, Fortunato, Eloy, Eladio y Erasmo; hermanos políticos, sobrinos, primos y demás familia

RUEGAN ORACIONES POR EL ALMA DE LA FINADA

El entierro y funeral se celebrarán HOY, sábado, a las CUATRO, en la parroquia de San Pablo. Acto seguido, la conducción de la finada al cementerio de San José. Actos de caridad por los que les anticipan las gracias.

Vivía: Arzobispo Pérez Platero, 1.

Burgos, 12 de Agosto de 1978

Funeraria "San José"

M.E.C.D. 2017

actualidad BURGALESA

Cartelera de ESPECTACULOS

AVENIDA.— Hoy, 8 tarde y 11 noche. ¡El suceso teatral por excelencia de este año. Compañía José Luis Pellicena con Julieta Serrano en **Las manos sucias.** La obra más asombrosa del genio mundial Jean Paul Sartre. La más colosal interpretación de los dos colosos del Teatro español.

CALATRAVAS (204161).— 5,15, 7,45 y 10,30. ¡Ya está en Burgos! el estreno de la gran superproducción **Alerta roja, Neptuno hundido.** Scop-color Charlton Heston, David Carradine, Stacky Keach. «Suspense» cien por cien en la operación de rescate más espectacular jamas filmada. (Autorizada todos los públicos).

CONDAL.— Continua, de 4 a 12. Hoy, un excepcional programa: **Una mujer fatal** (3 R.) La pasión de un nuevo amor. Y **Bruce Lee, el rey del Kung-Fú** (3 R.) Un título de oro del cine de acción. (Mayores de 18 años).

CONSULADO.— ¡Atención, dos únicos días! Hoy en sesiones 5.30, 7,45 y y 10.30, una película con un reparto verdaderamente excepcional **La gran aventura de Robín y Marian,** con Sean Connery y Audrey Herburn. ¿Existía verdaderamente Robin Hood? (Autorizada para mayores de 14 años y menores acompañados)

CORDON (207037) — 5,15, 7,45 y 10,30 Después de «El violinista en el tejado», llega ahora el regocijante estreno **Kazablán** (3) Yehoram Gaon y Efrat Lavi. Una producción Metro G. Mayer filmada en color en el oriental Tel-Aviv. **Kazablán** es ¡alegre! ¡confortadora!, ¡deliciosa! y Aut May 14 y menores acompañados.

DUCAL.- Hoy de 4 a 12, sensacional doble: **Desafío** (3 R.) Panavisión. Metrocolor. Dean Martín. La acción, la emoción y el «suspense» en una película sin concesiones. Y **Adulterio a la española** (3 R.) Javier Escrivá. Elisa Ramírez Pilar Velázquez. Era un ligón de armas tomar, pero su mujer... (Mayores de 18 años)

GRAN TEATRO.— Hoy, continua, desde 5 tarde. Dos gigantescas superproducciones en un programa incomparable. Dustin Hoffman y Laurence Olivier en **Marathon Man,** de profunda intriga internacional. Y **Niñas... ¡al salón!.** La vida política y social de los años 40 a través del salón de una casa de placer. (May. 18).

GOYA.— Semana de Cine Hispano-Francés. 5,15. **Asignatura pendiente** (J.L. Garci). 7,30, **Celine y Julia van en barco** (puntualidad, por larga duración). 11,15 noche Clausura de la Semana con **Caudillo,** de B. Martín Patiño, presentada por el director. (Mayores de 18 años).

LIDO.— (C/ 3-33. Luis Alberdi). Hoy continua de 4 a 12. Otro programa ¡Sensacional! Impresionante estreno **Noche infernal.** Un film sobrecogedor dantesco. alucinante Y **Cuando los maridos iban a la guerra.** Una película donde se demuestra que el amor y la guerra son incompatibles. (Mayores de 18 años).

TIVOLI (209045).— 5,15, 7,45 y 10,30. Con Dustin Hoffman y Valerie Parrine estreno de **Lenny** (4). Sólo Bob Fosse —el director de «Cabaret»— podía reconstruir la historia de Lenny Bruce. el hombre que hizo temblar a la sociedad de su época. (V.O. con subtítulos traducidos y adaptados por Camilo José Cela) (Rig. May 18 años).

MOVIMIENTO DEMOGRAFICO. — Durante el día de ayer se verificaron en el Registro Civil las siguientes inscripciones:

Nacimientos. — Julio Muga y Zorrilla, Raúl Vidueiros y del Campo, David Yuste y Hontorio, Cristina Soto y Rodrigo, Eduardo Saiz y Sanz, Enrique-Ricardo Oña y Angulo, Alejandra Renes Mezcua, Guillermo López y Blanco, Rodrigo Pérez y Liz, Susana Alonso y Serna.

Matrimonios. — José-Luis Esteban y Negro con Encarnación de los Mozos y Alonso, el día 15 de Agosto, a las 14,50 en San Pablo; José-María González y Molinero con María Begoña Sacristán y Andrés. el día 14, a las 14, en San Julián; Ovidio Martín y Martín con Clara-Carmenechuga y de Diego. el día 17 a las 13, en San José Obrero; Pedro-Arturo Tielve Pandal con María del Carmen Díez y Hernando, el día 12 de Agosto a las 13. en el Carmen.

Defunciones. — Moustafá Soudad, de nueve meses; Félix González y Fernández. de 53 años, de Valladolid; Benedicta Martínez y Peña. de 80 años, de Arcedillo (Burgos); Elisa González y Alonso, de 50 años natural de Barrios de San Pedro (Palencia).

Viajes Sayca

Excursiones de 1, 2, 3 y 4 días

A LAREDO

A SANTANDER

Salidas de Burgos:

Sábado, 12, 4 tarde
Domingo. 13. 7.30 mañana
Martes, 15, 7,30 mañana

A SAN SEBASTIAN

Colonias Infantiles Caja de Ahorros Municipal

Salidas de Burgos:

Sábado. 12, 4 tarde
Domigo, 13. 7 mañana
Martes. 15. 7 mañana

A MADRID

Salida sábado 3 tarde
Regreso domingo 13.

ATENCION. Salidas y regresos especiales de Gamonal

AGV 1-136.

Moneda. 18.

Teléfono 20 94 38.

ADJUDICACION DE OBRAS.— El Instituto Nal. de Reforma y Desarrollo Agrario ha adjudicado definitivamente las obras de caminos y de la red de saneamiento de la zona de Arraya de Oca a don Francisco Esteban Jimeno en 5.724.281 pesetas que representa una baja del 12,50 por ciento sobre el presupuesto de contrata que ascendía a 6.542.035 pesetas.

El «Boletín Oficial del Estado» del pasado día 10 inserta la oportuna orden resolutiva del citado organismo dependiente del Ministerio de Agricultura.

Excursiones de 1, 2, 3 y 4 días
Días de playa

A SANTANDER

A LAREDO

Salidas:

Sábado, 12: 4 tarde.
Domingo. 13: 7.30 mañana.
Martes, 15: 7,30 mañana

A PRADOLUENGO

Día 15 de Agosto
Fiestas y toros
Salidas:
10 mañana y
5.15 7 tarde

Atención:
Salidas especiales desde Gamonal

Viajes Clunia

A.G 1-134 Grupo B

Paloma 25

Teléfonos:

20 66 33 20 50 44

A LA PLAYA CON ALMIRANTE

Puente de la Asunción
Viajes de 1, 2, 3 y 4 días

A SANTANDER

Precio desde 400 Pts.

A LAREDO

Precio desde 400 Pts.

Viajes ALMIRANTE

GAT 411

Avenida Reyes Católicos. 10

Avda. Generalísimo. 5.

Francisco Grandmontagne. 2.

BOLETIN METEOROLOGICO. — Comprensivo de los datos recogidos ayer en el Observatorio Meteorológico del Instituto de Enseñanza Media Femenino.

Barómetro — A las ocho de la mañana, 691,7; a la una de la tarde 691,7; a las siete de la tarde 690,5.

Temperatura ambiente. — Máxima 28.4 grados, a las 19 horas; mínima. 9,6 grados a las ocho horas.

Dirección y velocidad del viento. — A las ocho de la mañana, N — 7 kilómetros; a la una de la tarde. SE — 7 kilómetros; a las siete de la tarde, E — 9 kilómetros.

Higrómetro. — Humedad. 35 por ciento.

Soto y Alonso, S.L.

A LAREDO

Salidas de Burgos:

Domingo 13, 7,30 mañana.
Martes, 15, 7,30 mañana.

A Santa Casilda

Salidas de Burgos:

Domingo, 13, 9,30 mañana.
Martes, 15, 9,30 mañana.

Taquillas 15 y 16
Estación Autobuses

FARMACIAS DE GUARDIA. — Hidalgo, San Juan, 25; Moral, Calleja Zurita, 8 y Pérez Cosmea, San Francisco, 5.

EL CUPON PRO CIEGOS. En el sorteo celebrado en

(Pasa a la página siguiente)

HACE 30 años

Del DIARIO DE BURGOS correspondiente al jueves, 12 de Agosto de 1948

EN la tarde de ayer y procedente de Madrid llegó a Burgos el ministro de Justicia, don Raimundo Fernández Cuesta, acompañado del subsecretario de su Departamento señor Arcenegui Fueron cumplimentados en el hotel «Condestable» por el gobernador civil y el alcalde de la ciudad y después continuaron su viaje con dirección a Sevilla.

- **TAMBIEN medidada la tarde de ayer abandonó nuestra ciudad, con dirección a La Coruña, el ministro del Ejército, teniente general Dávila.**
- **AYER llegaron a Burgos 140 peregrinos belgas que se dirigen a Fátima. quienes después de visitar los monumentos de la ciudad, continuaron viaje con dirección a Salamanca.**
- **EN las sesiones de la Semana Misional disertaron ayer brillantemente los insignes profesores de Roma. PP Zameza y Mondreganes.**
- **LA temperatura máxima de ayer fue de 26,8 grados y la mínima de 12,4 grados.**

YA ESTA A SU SERVICIO

«EL CARRASCAL»

MERENDERO TIPICO

A 500 METROS DE CARDEÑAJIMENO

Hoy, a las 10 de la noche, en

RESTAURANTE CASA OJEDA

CENA - ESPECTACULO CASTELLANA DEL «PAPAMOSCAS»

Con la intervención de GRUPOS DE ACTORES
DANZAS JUSTO DEL RIO
y CORAL POLIFONICA "NUEVA ALIANZA"

Le servimos:
LA POCIMA
SOPA CASTELLANA
TRUCHAS DE NUESTROS RIOS
CORDERO ASADO
"POSTRE DEL ABUELO"

Después de la cena, los asistentes serán obsequiados con una copa de champán en
DISCOTECA ROMA

Información y reserva, teléfono 20 90 52

CLUB MOA

BARRA AMERICANA

LA BARRA MAS SELECTA DE BURGOS
Calle Francisco Grandmontagne
(Gamonal)

MORRISON's

(ANTES CARACOLA)

PRESENTA

TODOS LOS DIAS

LOS PASES JAMAS VISTOS EN BURGOS

TRAVESTIS - SEXY Y HUMOR

LES RECORDAMOS QUE ABRIMOS A LAS 11 DE LA NOCHE, CON PASES A LA 1,30 DE LA MADRUGADA

CALLE CASCAJERA. NUM. 11 CAPISCOL

PERDIDA DE PENDIENTE

JOYA FAMILIAR
EXTRAVIADO EL DIA 11
SE GRATIFICARA
TELEFONO: 20 48 73

M.E.C.D. 2017

ACTUALIDAD BURGALESA

(Viene de la pág. anterior)

el día de ayer resuló premiado con 2.500 pesetas el número 874 y con 250 pesetas todos los números terminados en 74.

REANUDACION DE CONSULTA. — El DR. EMILIO RIVAS MAESTRO, Médico-Analista, reanuda su consulta en Vitoria, 10, 4.º, a partir del día 14 del actual.

El DOCTOR DON EDUARDO CARDERO, reanuda su consulta. Teléfonos: 206027 y 212096.

Cupón pro ciegos
N.º 874
PREMIADO EN EL SORTEO DE AYER
muebles evelio
VITORIA 41, 43, 49, 51, 53, 56, 58, 60, 62

REBAJAS
YOYA
MODA INFANTIL
HASTA 50 %
Santa Dorotea, 18 - 20

El DOCTOR DON EDUARDO CARDERO, reanuda su consulta. Teléfonos: 20 60 27 y 21 20 96.

Respeta al peatón. conductor Cuando vas al volante él es el débil. No abuses La fuerza la tienes en el coche que no piensa Pero tú sí tienes obligación de pensar

EL OBISPO AUXILIAR DE QUITO, EN NUESTRA CIUDAD

Monseñor Luna está muy vinculado a Burgos donde cursó sus estudios y recibió la ordenación sacerdotal

En la mañana de ayer el arzobispo de la diócesis, Dr. D. Segundo García de Sierra y Méndez recibió la visita del obispo auxiliar del arzobispo de Quito, monseñor don Luis-Alberto Luna Tobar, Carmelita Descalzo quien ha llegado a Burgos para conferir el próximo lunes las Sagradas Ordenes a un carmelita burgalés y a otro de León.

En su visita al Prelado burgense, el obispo ecuatoriano fue acompañado del Superior del Convento del Carmen de nuestra ciudad Fray José María de la Cruz Moliner, C. D.

El citado obispo americano está muy vinculado a Burgos ya que cursó sus estudios de Filosofía y Teología en el colegio apostólico carmelitano y aquí en Burgos recibió la ordenación sacerdotal.

Es huésped del Convento del Carmen.

Bienvenido a Burgos.

CAPITANIA GENERAL

Servicio militar voluntario

Con el fin de informar a quienes pudiera interesar, se publica el número de voluntarios que, por llamamiento pueden ingresar en los diferentes Cuerpos y Unidades de la plaza de Burgos, en donde se les darán toda clase de detalles.

Regimiento de Infantería San Marcial número 7, 13; Compañía de Destinos de Capitanía general, 2; Subinspección de la Región y Gobierno M. de Burgos, 1; Compañía de Operaciones Especiales (C.O.E.) número 61, 2; Regimiento Acorazado de Caballería España número 11, 4; Sección de Sementales de Burgos, 1; C. G. de la Brigada de Artillería para C. E., 1; Regimiento de Artillería de Campaña, número 63, 15; Parque y Talleres de Artillería, 9; Compañía Regional de Transmisiones, 2; 3.ª Compañía de Radio, 1; Destacamentos de la Red Permanente y SET. (R.T.M.), 1; Compañía Regional de Autos, 2; Compañía de Transportes de la DM. Navarra número 6, 1; Parque y Talleres de Vehículos Automóviles, 12; Grupo Regional de Intendencia, 8; Grupo Regional de Sanidad, 9 y Unidad de Farmacia número 6, 1. Total, 85.

Las fechas de ingreso son los días 15 de Enero, Abril, Julio y Octubre, debiendo los solicitantes hacerlo con anterioridad a estas fechas, tener 17 años cumplidos y no haber pasado su reemplazo a la fase de sorteo.

Los admitidos servirán 20 meses y estarán exentos del sorteo que tienen que pasar los mozos que cumplen el servicio militar forzoso.

¡ATENCION!
CLIENTES Y AMIGOS DE AUTOMOVILES 200
Tenemos el gusto de ofrecer personalmente a sus hijos un obsequio veraniego, que pueden pasar a recoger por nuestra EXPOSICION DE VEHICULOS DE OCASION, en calle Vitoria, número 200.

Bercedo: muerto al chocar un autobús y un turismo

Delincuentes detenidos por inspectores de Policía

Una persona resultó muerta en accidente de tráfico ocurrido a las siete y cuarto de la tarde de ayer en la localidad de Bercedo.

Cuando circulaban por el kilómetro 93,900 de la carretera comarcal Burgos-Santoña, el autobús matrícula BI-4681-E, conducido por Eugenio Ruiz Rodríguez, de 41 años, colisionó frontalmente con el turismo matrícula BI-4898-J, que efectuaba un giro a la izquierda sin ceder el paso al autobús cuando éste circulaba por una vía preferente.

El conductor del automóvil, Gregorio Izaguirre Gorostiaga, de 41 años y María Luisa Urquijo Hernando, de 44, que viajaba en el vehículo, sufrieron heridas de pronóstico leve. Resultó muerto en el acto otro viajero que les acompañaba, Gerardo Urquijo Ortúzar, de 71 años.

DETENIDOS POR INSPECTORES DE POLICIA

Inspectores del Cuerpo general de Policía han detenido en nuestra ciudad a seis jóvenes, implicados en varios hechos delictivos, los cuales han sido puestos a disposición de la autoridad judicial.

Se trata de Bonifacio Basurto Hontoria, de 16 años («Boni»); José Martínez Guerrero, de 19 («Pepe»); Jesús María Serna Martín, de 17 («Popi» y «Popidu»); Mauricio Macho García, de 18 («Culebro»), y los menores J.A.C.F., de 15 años y A.G.B. («Cachorro»), también de 15.

Los dos primeros en unión de los dos menores, están implicados en la sustración de un Seat 1430 matrícula GE-2533-C, con el que sufrieron un accidente de circulación en la carretera de Poza, chocando contra otro turismo y alcanzando a algunos más que estaban aparcados en el lugar. Jesús María Serna se ha confesado autor del robo del automóvil matrícula LE-2696-A, con el que atropelló a un ciclista en Las Fuentecillas.

El menor A.G.B., ha participado, según diligencias instruídas y remitidas al Tribunal Titular de Menores, en el robo de cinco coches, tres «tirones» de bolsos, daños en un bar, robo en una empresa y estafa en una gasolinera, hechos cometidos el pasado mes de Abril en unión de los componentes de la banda del «Manolito».

Jesús María Serna y el menor J. A. C. F., sustrajeron un coche Seat 1430 en la calle del Molinillo, con el que momentos después chocaron contra un árbol en el paseo de la Isla, frente al bar Punta Brava. Los dos anteriores, en unión de Mauricio Macho, participaron en la sustración de un Seat 124 en la calle Delicias, con el que se desplazaron hasta Briviesca, localidad en la que robaron otro coche para regresar a Burgos, sufriendo un accidente en Montorio.

Finalmente, algunos de los detenidos participaron en sustracciones de otros tres automóviles, en Burgos, vehículos que fueron recuperados posteriormente.

Fallece en Burgos el periodista Félix González

Era director de "Norte Express" de Vitoria

En el día de ayer, a los 53 años de edad, falleció en nuestra ciudad, el periodista don Félix González Ferrández, querido amigo y director del periódico vitoriano "Norte Express".

El Sr. González Ferrández venía siendo aquejado de una larga y penosa enfermedad, a consecuencia de la cual había sido sometido a una delicada intervención quirúrgica en Madrid por el doctor Durán, tras la que se encontraba en Burgos en período convaleciente.

Descanse en paz y reciban su esposa y familiares, entre los cuales se encuentran los burgaleses, don Constancio Castro y don Valentín Zamora, el testimonio de nuestra condolencia.

CINE GOYA
HOY, 11,15 NOCHE
SESION DE CLAUSURA DE LA
SEMANA DE CINE HISPANO - FRANCES
CON EL ESTRENO DE
«CAUDILLO»
PRESENTACION Y COLOQUIO FINAL A CARGO DE SU DIRECTOR:
BASILIO MARTIN PATINO
MAÑANA, DOMINGO
En sesión 11,15 noche, clausura del
XIII ENCUENTRO INTERNACIONAL DE CINE
Con el maravilloso filme de Bergman
«EL HUEVO DE LA SERPIENTE»
EN VERSION DOBLADA

HOY, TARDE Y NOCHE
NUESTRA FABULOSA DISCOTECA
VERANO'78
CON
65 INCREIBLES PROGRAMAS DE LUZ Y COLOR
Tú y yo vamos a seguir la pista de Armstrong...
Tú, yo y él... en la mejor pista para veranear.
¡De acuerdo!...
Te esperamos en Armstrong.
- Clima refrigerado.
- Entrada con derecho a consumición.
- Mayores de 18 años.

MAÑANA
SELECCION DE MUSICA NUEVA... NUEVA

TEATRO AVENIDA
HOY, MAÑANA y LUNES, 14
8 TARDE y 11 NOCHE
¡¡¡EL MEJOR SUCESO TEATRAL DE ESTE AÑO!!!
¡¡¡LA OBRA MAS ASOMBROSA DEL GENIO MUNDIAL JEAN PAUL SARTRE!!!
¡¡¡LA MAS COLOSAL INTERPRETACION DE LOS DOS COLOSOS DEL TEATRO ESPAÑOL!!!
Taquilla abierta por las mañanas de 12 a 2 y tardes de 4 en adelante.
— Mayores 18 años —

M.E.C.D. 2017

ACTIVIDADES DEL DEPORTE AEREO EN BURGOS

Se desarrolla un curso de pilotos

La Federación del Deporte Aéreo de Burgos está en fase de relanzamiento de actividades, a cuyo fin de nuevo ha entrado en funcionamiento su Escuela de pilotos, en la que a diario y en el aeródromo de Villafría se vienen impartiendo clases para pilotos privados y comerciales, bajo la dirección del instructor D. Ignacio Sancho Riu.

Como consecuencia del referido curso, se espera que al finalizar este verano se incremente de manera notable el número de pilotos que ya existen en Burgos.

A este respecto nos comunica el presidente de la Federación de Deporte Aéreo que ésta ha establecido una beca para menores de 21 años y que los interesados por ella, pueden formalizar su solicitud en la «Casa del Deporte» (Federación de Deporte Aéreo.

Siguiendo en el tema, hemos de señalar que en los primeros días del próximo mes de Septiembre se celebrará la vuelta aérea al Norte de España, la cual pasará por nuestra ciudad y registrará la inscripción de algunos participantes gurgaleses. Oportunamente nos ocuparemos de esta prueba.

DELEGACION PROVINCIAL DE EDUCACION Y CIENCIA

Concurso para profesores procedentes de escuelas suprimidas

Por resolución de la Dirección General del Departamento fecha 22 de Junio último (B.O.E. 7 de Agosto), se anuncia Concurso especial extraordinario para colocar en localidades de censo inferior a 10.000 habitantes, que no sean barrios o anejos de capitales de provincia a los profesores titulares definitivos de Escuelas suprimidas.

Podrán participar en este concurso, exclusivamente, los profesores propietarios definitivos a quienes se les hubiese suprimido su Escuela en el período comprendido entre el 1 de Agosto de 1973 a 31 de Julio del año en curso, y que con posterioridad a la supresión no hubiesen obtenido voluntariamente destino definitivo por los medios ordinarios exigiéndose un tiempo mínimo de tres años de servicio en la citada Escuela suprimida para poder participar.

El plazo de solicitudes estará comprendido entre los días 10 y 25 de Septiembre próximo.

CAPISCOL

A lo largo de sus aceras

Por Félix FERNANDEZ

Después de haber respirado por el Espolón y Paseo de la isla los aires renovados de una mañana de Agosto; subimos río Arlanzón arriba hacia Capiscol. Por la borda de nuestro familiar río (cuyas aguas presentaban el tomasol y la carroña producto de una «civilización avanzada») alcanzamos los estribos del puente de Capiscol. Un poco antes, la contemplación forestal de La Quinta y un cielo diáfano y limpio de Castilla distrajeron nuestra atención, frente al bullicioso ruido de la urbe, en el nudo circulatorio de la Plaza de Logroño.

El bonito pero peligroso puente de Capiscol, original puente de piedra para ferrocarril con cuatro arcos Carpentel, rematados con buenos sillares de la mejor geometría, contrasta con el moderno puente de la Autovía de Ronda, de trazado recto, reducido calado y estructura pretensada de hormigón armado. La ingeniería de este último, rivaliza, frente a la maestría del primero; pero un detalle muy importante y necesario para la total seguridad de puentes, ha sido olvidado en el puente moderno. Se trata de la losa de hormigón armado, que a modo de patín regulador del nivel de la corriente, cubre todo el alveo del río, macizando pilastras y estribos del puente y que contribuye a que las aguas al chocar con los pilares no socaven los cimientos y pilotes.

Era la primera vez que observábamos detenidamente este puente de Capiscol. Del riguroso examen sobre el terreno, no nos extrañó que éste se haya convertido en un «pasadizo maldito». El escaso galibo o anchura del puente, sólo le permite el tendido de doble vía y sendos espacios laterales para señalización y postes del tendido aéreo. Pudimos ver varias personas y muchachos atravesar las vías y continuar por el puente en ambas direcciones a Fuentes Blancas. La peligrosidad en el puente no ofrece dudas. Aunque a un lado existe una barandilla y por ella pasan las personas; la temeridad y el riesgo es grande. El accidente mortal que sufrió el joven de Palencia (que buscaba la libertad de movimientos bajo las sombras de Fuentes Blancas) fue debido a que la onda expansiva del viento le empujó golpeándole contra un poste de señalización, en el lado opuesto de la barandilla. La infortunada mujer parece que fue muerta al cruzar la vía por locomotoras en maniobra. Se habla ahora de una pasarela adosada al puente, pero esto no es un solución válida, ya que la vía del ferrocarril habrá que seguir atravesándola. La solución es, acondicionar un paso inferior del ferrocarril bien por uno de los ojos del puente o por otro lugar hasta que se haga el viaducto de la calle Perlado y aguas arriba tender una pasarela al Arlanzón.

El distrito urbano de Capiscol (zona sur), se haya limitado y constreñido por tres caras servidumbres, a saber: El río Arlanzón con el canal de la Ventilla, la vía del ferrocarril y la carretera Logroño. Solamente un escape hacia el centro de Burgos, se logra por la circunvalación del Plantío. Hasta hace poco tiempo, el camino que tomaban los vecinos de Capiscol para ir a Fuentes Blancas, era cruzar el paso inferior del ferrocarril hacia la Ventilla y luego pasar el Arlanzón. Este paso de la Ventilla todavía existe, pero por el abuso de algún contratista y por la negligencia de la autoridad que lo ha tolerado, se encuentra incomunicado por grandes montones de escombros y basura, inutilizándolo prácticamente.

Capiscol hoy 1978 más que un distrito urbano de Burgos, es un arrabal dejado de la mano de Dios y abandonado por el Ayuntamiento. Hemos caminado a lo largo de sus calles embarradas y la impresión que hemos sacado ha entristecido nuestra alma. La calle Real, era un cenegal. Por colectores y alcantarillas manaban las aguas fecales cubriendo toda la calle, de aguas sucias y maloliéntes; precisamente frente a un supermercado en pleno servicio. Montones de escombros y doquier, obras abusivas por todas partes, medianerías de 10 pisos afeando la arquitectura, un abijarramiento de lonjas de mil formas que rompen la arquitectura de fachadas, chamizos y ruina por toda la zona. Frente a este abandono y miseria una sola calle se encuentra asfaltada; la del Plantío antes Villafranca. Pero allí recientemente se ha autorizado la construcción de dos pabellones industriales (INDASA) cuando lo que necesita Capiscol es una modernización auténtica, urbana y residencia, no edificios industriales. Para esto hay un Polo Industrial. Otras calles como Eras de Capiscol, Molino Salinas, presentaban el mismo aspecto degradante. Por último la Plaza con su iglesia y escuela presentaba una imagen ruinosa y fea, ningún motivo que pudiera dar algo de alegría se veía, únicamente una fuente de piedra (año 1865) se había respetado como un superviviente de excepción.

Ante este panorama el Ayuntamiento tiene que tomar medidas urgentes y decisivas. Las gentes de Capiscol merecen un medio urbano como cualquier vecino de Burgos, no se puede jugar con la bondad de las personas humildes y si el Ayuntamiento no puede gastarse el dinero del Patrimonio del suelo, tendrá que buscarlo, reduciendo otros gastos menos importantes

Tenemos soluciones eficaces para usted y los suyos

CREDITO VIVIENDA A 15 AÑOS

La Caja de Ahorros del Círculo Católico ayuda eficazmente a las familias burgalesas en la adquisición de su hogar, mediante la concesión de créditos para la compra de **viviendas de protección oficial**, con un plazo de amortización de 15 años.

Además, estos créditos cuentan con la ventaja de que en los dos primeros años, sólo se pagan los intereses, comenzando los plazos de amortización en el tercer año y se hallan exentos del pago del Impuesto de Transmisiones Patrimoniales.

Infórmese en cualquiera de nuestras oficinas de la Capital y Provincia, sobre las ventajas de nuestro Crédito **Vivienda**.

CAJA DE AHORROS DEL CIRCULO CATOLICO

M.E.C.D. 2017

TRECE "PAPABLES", A JUICIO DE LOS COMENTARISTAS RELIGIOSOS ESPAÑOLES

Encuesta de «Efe» sobre quién puede ser el sucesor de Pablo VI

Madrid (EFE). — Los periodistas y escritores españoles de temas religiosos, a través de una consulta realizada por «EFE», han señalado como «Papables» a trece personalidades eclesiásticas.

Se trata de los Cardenales italianos Giovanni Benelli, arzobispo de Florencia, de 57 años de edad, cuyo nombre ha sido señalado por 6 consultados; Sebastiano Baggio, prefecto de la Sagrada Congregación de Obispos, de 65 años, señalado por 5; Sergio Pignedoli, presidente del secretariado para los no cristianos, de 68 años, citado por 4 respuestas; Ugo Poletti, vicario de Roma, de 64 años, citado por 2 respuestas. Con una respuesta han sido señalados, Pericle Felici, prefecto del Supremo Tribunal de la Signatura Apostólica, de 66 años, y el arzobispo de Turín —no Cardenal— monseñor Anastasio Balesteros, de 65 años.

En cuanto a los no italianos, los resultados de la consulta han sido los siguientes: Eduardo Pironio, prefecto de la Sagrada Congregación de Religiosos, de 58 años de edad, ha sido citado en 7 respuestas; Vicente Enrique Tarancón, arzobispo de Madrid - Alcalá, de 71 años, ha sido citado en 3 respuestas; al igual que Johannes Viebrands, arzobispo de treht, de 69 años; Jean Villot, Secretario de Estado, de 73 años, en 2 y con una respuesta han sido citados, Karol Wojtyla, arzobispo de Cracovia, de 58 años; Joseph Hoffner, arzobispo de Colonia, de 72 años y Francois Marty, arzobispo de París, de 74 años.

A pesar de ofrecer estos nombres, entre los que puede estar el próximo Papa, todos los consultados han hecho notar la dificultad de un pronóstico y señalan al Cónclave como «uno de los más difíciles de predecir, ya que puede salir el nombre más insospechado».

Al mismo tiempo, la falta de personas destacadas, como sucedió en el Cónclave del que salió Juan XXIII, y el hecho de que el número de electores y de elegibles —115— es el más elevado de la Historia, hacen señalar que «probabilísimamente» el Papa será italiano, aunque hacen notar que en esta ocasión, tanto por el ambiente general, como por la proporción de Cardenales no italianos, la posibilidad contraria es relativamente mayor que en Cónclaves anteriores.

No obstante, algunos señalan que la Iglesia vive en unas circunstancias tan especiales que no sería extraño que se ompiese la tradición de los Sumos Pontífices de nacionalidad italiana.

En cuanto a las características de experiencia, de conocimientos y de cualidades que señalan en el nuevo Papa, las respuestas aluden indirectamente, y en forma diversas, a las siiguientes: conocimiento de los problemas de Hispanoamérica, experiencia de Curia Romana y de Gobierno de diócesis, gran talla teológica, y que sea coherente con su época.

Finalmente, uno hace notar que «el próximo Cónclave consumirá muchas horas de discusión para delimitar el sentido de lo que debe ser la próxima etapa de la Historia de la Iglesia, y de ello dependerá la elección del futuro Papa.

Las personas que han respondido a la consulta de «EFE» han sido las siguientes: Manuel de Unciti, del diario «Ya», Ma-Bernardino Hernando, de «Vi-ría Teresa Dolset, de «Piresa», da Nueva», L. Ortega, de «Ecclesia»; Andrés Salgado, de «Iglesia Mundo»; Antonio Castro, de «Arriba»; Alberto García Ruiz, de «EFE»; Enrique Miret Magdalena, de «Triunfo»; Francisco Pérez Ontiveros, de «Ondas Populares»; Francisco Gil Delgado, de «ABC» de Sevilla; Salvador Petit Caro, director de la oficina de información diocesana de Sevilla; Francisco Fadón Huerta, de «Radio Popular»; Jesús Percedo Lafuente, de «El Correo Gallego» y José Manuel Rodríguez Pampin, de la revista gallega «Encucillada».

La BOLSA

Madrid (Colpisa). — Cierra la semana con una sesión sostenida y poco volumen de negocio, agotadas ya las órdenes de venta que existían en el mercado y la presencia de un poquito de dinero ha provocado una pequeña subida que ha sido 0,18 centésimas en el índice general cerrando éste a 102,63 puntos.

La noticia que preocupa en este mercado y que afectará a la Bolsa, son las cotas que ha alcanzado el dinero en el mercado interbancario, que en operaciones día a día ha sido de un 55 por ciento.

La sesión cierra sin ninguna expectativa, a pesar de que se concentraba vagamente presencia de dinero para ciertos valores bancarios, pero el fin de semana es largo y hacer predicciones para la semana próxima es aventurarse demasiado.

J. L. DE LA CALLE

(Información facilitada por el Banco de Santander)

MADRID

CAMBIOS DE CIERRE

ACCIONES

Bancos.— Santander, 365; Exterior de España, 278; Central, 315; Español de Crédito, 308; Hispano Americano, 239; Atlántico, 247; Popular, 252; Fomento, 256; Bilbao, 306; Vizcaya, 246; Urquijo, 254; Bankinter, 178.

Eléctricas.— Electra de Viesgo, 65; Fecsa de 5.000, 66; Fecsa, de 1.000, 65; Fenosa, 69,50; Hidroeléctrica del Cantábrico, 73,50; Hidroeléctrica Española, 80; Iberduero, ordinarias, 84,25; Sevillana de Electricidad, 72; Unión Eléctrica Madrileña, 71; Hidroeléctrica de Cataluña, 64.

Varias.—Dragados y Construcciones, 292; Encinar, 170, Inmobiliaria Metropolitana 107; Urbis, 100; General de Inversiones, 87; Duro Felguera, 70; Campsa, 250; Tabacalera, 141; Bansaliber, 74, Explosivos, 89; Española de Petróleos, 202,50; Hornos de Vizcaya, 34; Seat, 68; Citroen Hispania, 62; Metalúrgica Santa Ana, 68; FASA 91; Telefónica, 85; Carmosa, 150; Sniace, 45; Mobinter, 397; Galerías Preciados, 77; Ceivasa, 80 y Banserfond, 50.

CUPONES

Inmobiliaria Granadaban, 75.

BILBAO

Bancos.—Vizcaya, 243; Bilbao, 307.

Banco de Santander

BOLSA — BANCA — CAMBIO
Espolón, 12

La fusión Banesto - Coca podría quedar suspendida

Madrid (Colpisa). — La fusión Banesto-Coca, para la que no existe impedimento legal desde el pasado 11 de Junio, podría quedar definitivamente suspendida, según anuncia el semanario "Sábado Gráfico" en su último número, puesto hoy a la venta. De acuerdo con esta información, este aplazamiento "sine die" de la prevista fusión bancaria, tendría su origen en el deseo de los dirigentes de Banesto de no verse implicados de manera alguna en las presuntas irregularidades del Banco Coca, sobre las que en estos momentos entienden los Tribunales.

Si la fusión se produjera con antelación a la emisión del verdicto judicial, y en él se estableciera algún tipo de responsabilidad en la administración del Coca Banesto tendría que asumirla como suya, y esto es, precisamente, lo que Banesto trata de evitar.

Paralelamente, y según la versión del semanario, se peden detectar intensas intrigas entre bastidores para impedir el acceso de miembros de la familia Coca al Consejo de Banesto La creencia más generalizada en estos momentos es que, finalmente, el Banco Coca no se integrará en Banesto, sino que pasará a convertirse, en todo caso, en Banco filial.

FIN DE TEMPORADA

REBAJAMOS SOLAMENTE UNOS DIAS BOLSOS-ZAPATOS

EN

ROAN

SANTANDER, 2

COMUNICADO DE LA ASOCIACION DE EMPRESARIOS DE HORMIGONES CANTERAS, GRAVERAS Y PREFABRICADOS

En reunión extraordinaria de la Asociación, celebrada con la participación de la práctica totalidad de las empresas afectadas (incluso no asociadas), y tras un minucioso análisis de la situación por la que atraviesa el sector, como consecuencia de la no legalidad de la huelga a que se han visto sometidas las empresas, ha decidido hacer público el siguiente comunicado:

1.º — Reafirmar la posición inamovible de unidad del sector, denunciando enérgicamente la actual situación de anormalidad laboral, provocada por cierto sector de trabajadores, como medio de presión y coacción.

2.º — Como se sigue sin respuesta por parte de los trabajadores respecto a su incorporación, y la actual situación de coacción y alteración colectiva no permite el diálogo que pudiera terminarla, se ha solicitado a la Autoridad Laboral competente, la suspensión de las negociaciones por 6 meses, con prórroga automática del Convenio anterior.

3.º — Que ante la persistente y manifiesta situación de irregularidad colectiva laboral que nos afecta, agravada por la activa e ilegal actuación que sin obstáculos de ningún tipo, están llevando a cabo los piquetes, esta Asociación, y cada una de las empresas en particular, han decidido proceder al cierre total de las fábricas e instalaciones, con efectos desde las 6 de la mañana de hoy y por tiempo indefinido, hasta tanto no se halle garantizada la normalidad laboral. Y en consecuencia, a la suspensión de los contratos de trabajo, y pase a la situación de alta especial de los trabajadores en la Seguridad Social.

4.º — Que la apertura de los centros de trabajo se realizará únicamente, cuando se reanude la actividad laboral con carácter general en todas las empresas.

5.º — Que la Asociación lamenta adoptar estas medidas, a que se ha visto obligada en defensa de los legítimos intereses de sus miembros, y denuncia públicamente, la irresponsable actuación de un radicalizado grupo de trabajadores, que han conducido las negociaciones a un auténtico callejón sin salida, situando a los trabajadores al margen de la legalidad vigente.

6.º — Por último, nos ratificamos en nuestra postura reiterada de negociar un nuevo Convenio de Derivados del Cemento, Cales y Yesos, al cual pertenecemos y en ningún caso la adhesión a otro Convenio.

(R)

LA COMISION NEGOCIADORA

Guía médica

MANUEL CLAVEL
NEUROCIRUGIA
Julio Sáez de la Hoya, 6, 7.º B.
Consulta previa cita
Teléfono 229751

MIGUEL CAMPO
TOCOCINECOLOGIA
Del Igualatorio Médico Colegial
Consulta: Horas concertadas. Avenida del Cid, 3, 2.º D
Teléfono 205207

Ramón Llorente
TRAUMATOLOGIA, HUESOS Y ARTICULACIONES
Consulta, de 12,30 a 2,30
Queipo de Llano, 2, 4.º, Izq. (Frente a Establecimientos Campo). Tels. 203900 y 204781 y Clínica de San Juan de Dios, de 4 a 5,30

F. J. SANZ ALVAREZ
PUERICULTOR. RAYOS X
ESPECIALISTA EN NIÑOS
Consulta de 11 a 2 y horas convenidas
Avenida del Cid, 36, 3.º
Teléfono 227364

Alonso Bañuelos
OFTALMOLOGOS
Medicina y Cirugía de los ojos.
Espolón, 2. Teléfono 203349

Angel Guerra García
PULMON Y CORAZON
Consulta, de 4,30 a 6,30
Calatravas, 3, 3.º derecha
Teléfono 207275

S. IÑIGO
OCULISTA
Laín Calvo, 17, 1.º. Tlf. 209923

V. MATEOS OTERO
CIRUGIA GENERAL
Traumatología y Ortopedia
Consulta, de 4 a 6 y horas concertadas excepto sábados
Avenida del Cid, 8, 2.º
Teléfono 206453

V. Ojeda Carcedo
APARATO DIGESTIVO Y NUTRICION
METABOLIMETRIA
Análisis clínicos — Rayos X
Consulta, de 10 a 1 y 4 a 6
Vitoria, 20, 2.º
Teléfonos: 203667 y 218966

José M. Martín Iglesias
Pedro Martín Iglesias
MEDICOS
Horas de consulta, de 10 a 2
ANALISIS CLINICOS
ELECTROFORESIS
BACTERIOLOGIA
Avenida Reyes Católicos, 10
Teléfono 221166
Edificio Estudio, 2.º B
Sábados, de 10 a 12

F. J. DEL CAMPO
PIEL Y VENEREAS
Clínica de San Juan de Dios

JOSE MUÑOZ AVILA
RIÑON, PIEL Y VIAS URINARIAS
Almirante Bonifaz, 12, 1.º
Teléfono 201539

JOSE ALONSO
MEDICINA INTERNA
CORAZON Y NUTRICION
RAYOS X
Consulta, 12 a 2 y 5 a 7
Espolón, 24, 2.º. Telf. 201912

OPTICA IZAMIL
Graduación gafas - Adaptación lentillas
Técnicas modernas
LAIN CALVO, 28

M.E.C.D. 2017

EL BANCO DE CASTILLA

★ ★

AYER, DIA 11 DE AGOSTO, dio comienzo a sus operaciones la nueva SUCURSAL de

BRIVIESCA

complaciéndose en ofrecerles los servicios bancarios de la misma, en sus oficinas de

JUSTO CANTON SALAZAR, N.º 8

TELEFONO 59 08 25

★ ★

(Aprobado por el Banco de España con el número 8.425/10)

M.E.C.D. 2017

El problema de derivados del cemento

Puntualizaciones al comunicado de CSUT y del PTCL

Ante las manifestaciones vertidas en los comunicados publicados por ambas organizaciones en DIARIO DE BURGOS, en las que una extraña mezcla de presunciones y medias verdades tratan de confundir a la opinión pública, con el único objeto de mantener una situación conflictiva en este sector, olvidándose de las consecuencias que esta actitud comporta, a la Comisión Negociadora Empresarial, la interesa puntualizar los siguientes extremos:

1.—La huelga existente, **no es legal**, ya que en el oficio recibido de la Delegación de Trabajo con fecha 3 de Agosto, por las Centrales peticionarias, se dice textualmente que «para que pueda tener tal consideración, en cuanto a sus requisitos de procedimiento, habrá de atenerse a lo dispuesto en los artículos 1.º y siguientes del Título Primero, Capítulo Primero, del Real Decreto Ley 17/1977 de 4 de Marzo, sobre relaciones de Trabajo».

Se ve claramente, que la petición de huelga no se ajusta a estos requisitos, por lo que no puede tener la consideración de huelga legal.

2.—Se halla legalmente protegido el derecho de todo trabajador a trabajar, si no desea sumarse a la huelga: suponemos que las autoridades gubernativas tomarán en cuenta estas actuaciones públicamente reconocidas, que entran de lleno en materia de Orden Público.

3.—Recomendaríamos al señor Salazar Chomón, —antes de tratar de mediar en un conflicto como éste— se documentara adecuadamente (y CSUT tiene toda la información necesaria) sobre el origen y desarrollo.

Nuestra Comisión Negociadora se ha negado a la integración del Convenio de Yesos, Cales y Derivados del Cemento en el de Construcción, por razones técnicas objetivas, expuestas claramente en las reuniones negociadoras, ya que a cualquiera se le alcanza que no es lo mismo una empresa de construcción, en que cada obra es una nueva empresa, y distinta de la anterior y siempre en lugares diferentes, que una empresa de producción de prefabricados.

¿Es ésto intransigencia? ¿Y si nos hubieran pedido la integración en transporte o en banca por ejemplo, hubiéramos tenido que aceptar para no ser tachados de intransigentes?

Creemos llegado el momento de reconsiderar quién es el intransigente en esta negociación.

¿O es que la simple existencia, desde hace años, de este convenio no significa nada? Porque tendríamos que llegar a la conclusión de que ha existido hasta ahora caprichosamente.

Y que no se invoquen razones de mejoras salariales, puesto que esta Comisión nunca se ha negado a revisarlas. Es más: aclaramos al Sr. Salazar, que en la reunión que celebramos ambas comisiones sobre este punto la última diferencia (sobre la que estábamos estudiando una contraoferta, que la huelga ilegal existente impidió exponer) se cifraba en 199 pesetas-día trabajado, para la categoría de oficial de primera.

Por último, compartimos con el Sr Salazar, la idea de que la solución ha de venir por medio de la negociación: pero tenemos que aclarar una vez más, que no somos los responsables de esta situación y en consecuencia no somos nosotros quienes debemos crear las condiciones necesarias, para la iniciación de unas nuevas negociaciones

Hemos dejado bien claro en nuestros comunicados que seguimos dispuestos a negociar: pero en ningún caso en la actual situación de anormalidad laboral colectiva que atravesamos.

Y no vamos a engañarnos: todos conocemos lo que significa negociar bajo la presión y coacción que una huelga ilegal representa

Nos hacemos eco de su llamamiento que interpretamos como una muestra de buena voluntad; pero le agradeceríamos hiciera otro llamamiento similar a los trabajadores, para que se incorporen a su puesto de trabajo

Porque, de otra manera, no vemos una solución al conflicto.

La Comisión Negociadora

COMUNICADO DE CC. OO.

El pasado día 9 de Agosto, a las ocho de la tarde, la Comisión Ejecutiva de la Unión Provincial de Comisiones Obreras hemos celebrado la reunión correspondiente al mes de Agosto.

Se debatieron entre otros los siguientes puntos:

—Constitución si procede de un Consejo local. Abierto el debate dicha propuesta fue rechazada por considerar que entraría en contradicción con lo acordado en el anterior congreso local.

—Finanzas. Se estudió el balance mensual de las cuentas, asimismo como el balance general el cual acusa un considerable déficit.

—Problemática del sector de derivados del cemento. Se plantea la necesidad de un conocimiento profundo de la situación de la actual negociación del convenio, el cual se encuentra en situación de huelga ilegal. Asimismo se acordó que los responsables de acción sindical del sindicato asistieran a las asambleas del sector en calidad de asesor para entre todos encontrar una salida al conflicto.

—Se informó sobre la situación por la que atraviesan diversos trabajadores de la empresa Famco, que han sido amenazados con despido ,habiéndose empezado a cumplir dicha amenaza en la persona de Máximo Ubierna, el cual ha sido despedido por causas injustificadas.

Asimismo se denunció la ocupación de los locales de la A.I.S.S., los cuales pertenecen a los trabajadores, por parte de diversos Ministerios. Ante estos hechos queremos hacer constar nuestra más enérgica protesta al Gobierno, por no querer escuchar la voz de exigencia de devolver el Patrimonio Sindical a todos los trabajadores los cuales somos sus legítimos dueños.

Dada la avanzada de la hora, el debate sobre el proyecto de Ley Antiterrorismo que estaba previsto, quedó aplazado para la próxima reunión.

COMUNICADO DE LA FEDERACION DE CONSTRUCCION DE U.S.O.

En la asamblea celebrada el día 10 del presente por los trabajadores de la Federación de la Construcción de USO tras previo debate se llegaron a los siguientes acuerdos:

1. — Aprobación del anteproyecto elaborado por los delegados de USO para el nuevo convenio, entre otros puntos figuran:

—Convenio por un año revisable semestralmente.

—35.000 pesetas peón y aumento proporcional a las demás categorías.

—40 horas semanales, terminando el viernes.

—Baja por enfermedad y accidente: El 25 por ciento que falta hasta completar el salario pactado que sea pagado por la empresa.

—Media paga más al año.

—Herramienta por cuenta de la empresa.

—30 días de vacaciones al año.

—Que los jóvenes en período militar cobren sus respectivas pagas extraordinarias.

—Que la comisión negociadora esté compuesta por un miembro de cada Central sindical y el resto, hasta doce, que sea elegido en asamblea entre Burgos, Aranda y Miranda. No obstante proponemos que la asamblea general, o los delegados representativos del ramo sea la que decida ante cualquier problema que pueda presentarse, por considerar que la asamblea es el organismo de decisión y no podemos decidir doce personas por cinco mil.

—Que la federación de construcción de USO seguirá defendiendo la unidad de acción en el sector de construcción y más en estos momentos que tenemos un convenio por medio, que afecta a miles de trabajadores, todo por un único criterio: el de los trabajadores.

VILLALMANZO CELEBRA SUS FIESTAS PATRONALES

Hoy, sábado, comienzan las fiestas patronales con gran verbena hasta las tres de la madrugada. Precediendo a esta iniciación tuvo lugar en el local del Teleclub, el domingo día 6, a las 13,30 una velada en la que intervinieron los jóvenes de la localidad, ofreciendo al público el pregón de fiestas y un pequeño recital de canción popular castellana. Asimismo, en la semana del 6 al 13, se ha llevado a cabo las eliminatorias del campeonato de mus, que se tenía programado.

Mañana, domingo, día 13, tendrá lugar un gran partido de fútbol mixto a las 17,30, con importante trofeo en disputa. A continuación animados bailes y verbenas.

Lunes, día 14, grandes bailes y verbenas.

Martes, día 15. Diana matutina. A las 12,30, Santa Misa concelebrada, con procesión y bailes a la imagen de la Santísima Virgen a cargo de los quintos y todos cuantos deseen sumarse. A las 14 horas y en la Plaza Mayor, danzas típicas regionales a cargo del grupo de danzas de «Justo del Río». Por la tarde habrá nuevas danzas a cargo del citado grupo, celebrándose a continuación animados bailes y verbenas.

Miércoles, día 16: Este día los vecinos de la localidad acostumbran a hacer comida campestre en el incomparable lugar de la chopera junto a las bodegas. En este lugar se llevará a cabo diversos juegos y concursos como, carrera de cross popular (mixto), carrera de bicicletas de paseo (mixto), carrera de bicicletas paradas (mixto), carrera de sacos (mixto), tira-soga hombres y mujeres, concurso de canción popular castellana para mayores y menores de 35 años, concurso de baile A continuación se hará la entrega de trofeos. Por la tarde baile y ya de madrugada animada verbena que pondrá fin a las fiestas mayores de Villalmanzo, fiestas que a juzgar por las actividades y concursos, puede decirse que se presentan como las más animadas y alegres desde hace muchos años Esperando que así sea, no nos resta sino desear unas felices fiestas a todo el pueblo y a cuantos de fuera deseen sumarse a compartir nuestra alegría.

La Comisión de Fiestas
Ilegible.

TRABAJOS DE CALIDAD

TALLERES GRAFICOS

DIARIO DE BURGOS
San Pedro de Cardeña, 34
Teléfono: 217358

Acuerdos de agricultores de la región castellana

Fijan en 8 pesetas el precio de la patata y acuerdan destruir el 10 por 100 de la cosecha

Valladolid (Efe). — Representantes de Sindicatos y organizaciones campesinas de diez provincias se reunieron en Valladolid para analizar las causas del hundimiento de los precios en el mercado de la patata y acordaron, entre otras medidas, fijar en 8 pesetas el precio de venta del kilo de patatas para el cultivador.

Los reunidos formaban parte de organizaciones campesinas de Rioja, Toledo, Guadalajara, Palencia, Zamora, Segovia, Salamanca, Soria, Burgos y Valladolid y discutieron durante más de cuatro horas acerca de las causas que han llevado a la situación actual al mercado de la patata, recabando datos sobre la producción de patata de este año.

La reunión terminó con los siguientes acuerdos:

1.—Fijar en 8 pesetas el precio de venta de las patatas por el cultivador.

2.—Denunciar a aquellos agricultores que intenten vender por debajo de ese precio.

3.—Denunciar a través de las Cámaras Agrarias a todos los comerciantes y almacenistas que actúen sin autorización.

4.—Exigir la aplicación rigurosa de las normas de comercialización, especialmente en cuanto a la prohibición de comercializar patatas de tamaño inferior a 44 milímetros.

5.—Reclamar una reunión urgente con la mesa del FORPPA y las organizaciones agrarias nacionales para buscar soluciones definitivas.

6.—Proceder a la destrucción de los excedentes calculados en un 10 por ciento de la cosecha actual.

Los agricultores vallisoletanos se reunirán mañana en Medina del Campo para proceder a la destrucción de los excedentes y tomar otras medidas.

Lea Vd. siempre DIARIO DE BURGOS

RANCHO BILL SALOON

PIEL ROJA

SALA DE FIESTAS - CAFETERIA

HOY, SESION TARDE Y NOCHE

Actuación del fabuloso conjunto

BLACK STARS

Una música extraordinaria
Un ritmo impresionante
¡Todo un gran espectáculo!

MAÑANA, DOMINGO

SESIONES TARDE Y NOCHE

NUEVAMENTE

BLACK STARS

Autobuses gratuítos los dos días.

Salida: Plaza Vega, 7 tarde.

Rregreso: 10,30 noche.

SALA DE FIESTAS

DANDY's CLUB)

HOY, SABADO — TARDE y NOCHE

¡¡DOS UNICAS GALAS!!

LA SUGESTIVA ESTRELLA DE LA CANCION Y EX-COMPONENTE DEL "TRIO ACUARIO"

MAYRA KEMP

POPULARISIMA EN TODA ESPAÑA POR SUS INTERVENCIONES EN TVE EN LOS PROGRAMAS "UN, DOS, TRES..." Y ACTUALMENTE PRESENTADORA DE "625 LINEAS"

Y PARA EL BAILE DOS GRANDES ORQUESTAS:

GRUPO «CICLON»

y «DANDY'S CLUB»

PROXIMO SABADO

¡ACONTECIMIENTO SENSACIONAL!

EL GENIAL HUMORISTA

FERNANDO ESTESO

M.E.C.D. 2017

ALUMBRAMIENTO EN LOS PASILLOS DE LA CLINICA

Madrid (Logos). — Una mujer de 25 años, Rosa Alonso Melchor dio a luz en la madrugada del jueves en los pasillos de la Residencia Sanitaria de la Seguridad Social Santa Rosa de Lima, de Lorca.

El bebé, que pesa 3 kilos 200 gramos ha nacido con la cabeza excesivamente apepinada, según su padre, y tiene una herida sobre la ceja derecha

La madre se desmayó víctima de un «shock» nervioso que le duraría varias horas y no pudo hacerse con su hijo que permaneció durante unos minutos en el suelo. Madre y niño se encuentran ahora en perfectas condiciones.

Miguel Giménez García, de 26 años, padre de la criatura nacida al Mundo en estas circunstancias ha dicho a «La Verdad».

«Todo se debe a la falta de atención que observamos desde que mi esposa y yo entramos en la Residencia a las nueve y media de la noche del miércoles Después de esperar bastante tiempo, la internaron, pero no en la sala de partos, porque el celador nos dijo, que había hablado con la matrona y que no daría a luz hasta las seis de la mañana Le insistimos que los dolores eran fortísimos, a lo que replicó que todas las primerizas se alarman enseguida.

NO SE LLEVO A EFECTO LA REUNION ENTRE EL I. N. P. Y LOS MEDICOS

Hubo cambio de impresiones con los Sindicatos

La nueva entrevista se fija para el día 22 del actual

Madrid (Logos). — «Hasta ahora un médico que no perteneciese a la plantilla de la Seguridad Social podía trabajar en los hospitales de la misma, y a la vez, en los ambulatorios En cambio los médicos de la Seguridad Social no podían tener ese pluriempleo y sólo trabajaban en hospitales o ambulatorios, pero no simultáneamente. Así, mientras los médicos de plantilla no podían tener dos sueldos de la Seguridad Social, los que no estaban en plantilla sí podían tenerlos. Así que la medida recién tomada nos parece justa. Los dos tipos de médicos deben estar colocados a la misma altura y con los mismos derechos», ha declarado en «Ya» el cardiólogo don Germán Merino Batres, jefe de la sección de Cardiología pediátrica del Centro Ramón y Cajal

Sobre las nuevas disposiciones de INP en lo referente a las guardias médicas, el doctor Merino Batres comenta que «hasta que salió esta orden, un jefe de una unidad médico-quirúrgica hacía una guardia de veinticuatro horas cada nueve días, y tras la guardia empalmaba con su jornada normal de trabajo, con lo que hacía treinta y dos horas continuadas. Las guardias se pagan a quinientas pesetas la hora siendo la jornada de guardia en total de dieciséis horas, ya que las ocho de jornada normal laboral hay que descontarlas. Pues bien, si se cumple el sistema de compensación horaria que ha impuesto el INP, las consecuencias en algunos casos van a ser insospechadas Habría que cerrar el hospital cada cierto tiempo durante un mes para que todos nos pusiéramos al día, si todos exigiéramos recuperar esas horas que se nos obliga a aceptar.

«Si se cumplen los módulos dados por el INP —dice después el doctor Merino Batres— habrá grandes perjuicios para los enfermos, ya que, por ejemplo, el cirujano que opera a un niño no lo volverá a ver hasta cuatro días más tarde, y el médico que entrase de guardia tras él no conocería bien ni el caso en sí, ni la evolución del posoperatorio, ni las posibles complicaciones».

«Nuestra salida es negociar —añade el doctor— nuestra única postura de fuerza es y debe ser el diálogo Entre los médicos es prácticamente imposible una huelga, por la sencilla razón de que se trata de un problema de conciencia: al final siempre está el enfermo y, lógicamente, no vamos a dejarle morir

Por otra parte, mantengo que un hospital debe ser autogestionario por principio; no puede manejarse a distancia. Cada hospital tiene sus propios problemas, sus propias características y exige sus propias soluciones».

REUNION NO OFICIAL «INP» - MEDICOS

Madrid (Logos). — Mientras las asambleas de médicos de varios hospitales de la Seguridad Social, como La Paz y el Ramón y Cajal, decidían constituir una coordinadora representativa de su sector para negociar directamente con el Instituto Nacional de Previsión el problema de las guardias, la reunión convocada por este último organismo no se celebraba, ya que el Consejo General de Colegios de Médicos había decidido no acudir, alegando precipitación de la convocatoria y falta de tiempo para reunir a los representantes que debían estar presentes en la misma, según han informado a «Logos» diversos medios implicados en el tema

Sin embargo, con carácter informal el delegado general y otros cargos del INP se entrevistaron esta mañana con representantes de varios sindicatos (CC OO., UGT, USO, CSUT, SU y Sindicato Gallego da Sanidad), que, según fuentes próximas a Instituto habían acudido al mismo. En esta reunión, según las mismas fuentes se conversó sobre diversas cuestiones sin entrar en discusión. El delegado general del INP señaló a los representantes sindicales que convocará para fecha próxima, quizá para el próximo día 22 a todos los implicados para abordar la cuestión de las guardias médicas Las fuentes oficiales no han informado del contenido del orden del día de tal reunión, aunque bien pudiera ser éste: Constitución de la Comisión central reguladora de guardias médicas, elaboración de sus criterios de actuación, resolución de asuntos varios y redacción del orden del día de la siguiente reunión.

Por otro lado, el delegado general informó a los representantes sindicales que se ha enviado una circular a los centros hospitalarios de la Seguridad Social aclarando los términos de la que se refería a los acuerdos adoptados entre el INP y el Consejo General y las centrales La circular en cuestión precisa que las comisiones locales reguladoras de guardias tienen capacidad para decidir sobre los problemas y casos que puedan darse en el tema de las guardias con carácter provisional, hasta que pueda decidir la Comisión central.

Por su parte, los médicos de hospitales que no tienen representación a través del Consejo General, temen que el INP no acepte a la coordinadora nacional cuya constitución han decidido esta mañana, a pesar de lo cual gestionarán que sea este organismo el que les represente ante el Instituto en las discusiones futuras.

TRABAJOS DE CALIDAD

TALLERES GRAFICOS

DIARIO DE BURGOS

San Pedro de Cardeña 34

Teléfono: 20 73 58

CINE CONSULADO

¡2 UNICOS DIAS!

UNA PELICULA PARA «NIÑOS» QUE GUSTARA A MUCHOS «PADRES»

EL «AGENTE 007» ES AHORA UN MADURO HEROE DE LEYENDA («ROBIN HOOD»)

UN FILM CON UN REPARTO VERDADERAMENTE EXCEPCIONAL

Sesiones: HOY, 5,30 — 7,45 y 10,30

(Autorizada para mayores de 14 años y menores acompañados)

CRONICA DE TELEVISION

Madrid (Colpisa). — También hoy está previsto en la programación el debut de una nueva serie. Su título es «La bella Mariana», y en ella se cuenta la historia de una hija de emigrantes franceses, que regenta una pensión-restaurante en la Plaza Del Mercado de Eimsnbuttel. Su belleza es tan extraordinaria que atrae los sentimientos amorosos de la nobleza, ocasionando duelos, raptos y los más románticos lances amorosos, según el estilo del siglo pasado.

«La bella Mariana», de nacionalidad alemana, está basada en «Las memorias del caballero Von Schnzbelepofiski», de Heinrich Heine. Consta de trece episodios de veinticinco minutos de duración cada uno, y está interpretada en los papeles principales por Hannelore Elsner, Walter Jokisoh, Sylvia Schwoz y Uwe Hacker.

En el apartado cinematográfico se emitirán dos películas que pueden resultar interesantes. La primera de ellas, «Ladrones anónimos», fue dirigida por Ken Annakin en 1963. Es una película de detectives, con buen humor inglés, en la que se plantean algunas situaciones de indudable vía cómica.

Y por la noche, «Zeppelin», protagonizada por una pareja muy taquillera: Michael York y Elker Sommer. En ella se hace una reconstrucción bastante fiel de estos aparatos alemanes de la primera guerra mundial que tantos estragos causaron en Londres, sin que las defensas antiaéreas fueran capaces de contrarrestar sus daños.

En el resto de la programación predominan los programas informativos. Así, «El canto de un duro» estará dedicado en esta ocasión a las Islas Canarias, concretamente a Lanzarote, donde ha sido entrevistado César Manrique. Se ofrecerá, asimismo, un amplio informe sobre las flores, los plátanos, el tabaco y la escasez de agua en la isla.

Por su parte, «Informe semanal» tiene previsto abordar los siguientes temas: «Elvis, muere el ídolo, nace el mito», «Los ladrones de verano», «USA, pista para un misterio», en torno a los asesinatos de John F. Kennedy y Martin Luther King en 1963 y 1968, respectivamente, y «El Papa ha muerto», que constará de tres partes: La importancia de los viajes de Pablo VI, sus escritos apostólicos y un reportaje que recoge «In situ» todo lo relacionado con el fallecimiento del Papa.

EN UHF: «EL BOXEO»

Ilustrando «La clave», dedicada hoy al mundo del boxeo, de triste actualidad estos días, se emitirá la película «Cuerpo y alma», en la que se presenta al boxeo como un juego sucio, como plataforma de enriquecimiento criminal. Dirigida por Robert Rossen, está interpretada por John Garfield, Lilli Palmer, Hazel Brooks y Anna Revere. Esta película obtuvo el Oscar en 1947.

A continuación, participarán en el coloquio el presidente del Colegio Nacional de Preparadores, Elio Guzmán, el crítico del Correo Catalán, José Moreda Falco, el ex boxeador y actual entrenador Fred Galiana, el jefe del servicio de neurocirugía de la Residencia Sanitaria Primero de Octubre, Eduardo Lacus; el promotor José Luis Martín Berrocal y el sociólogo, José María Cecigal.

TELE-COSAS

El espacio «Raíces» continúa viajando por todos los rincones de nuestra geografía en busca de esas tradiciones a punto de desaparecer en su gran mayoría. En el programa de hoy dedicado a Estella, al igual que el del próximo sábado, asistiremos a un ensayo una ikastola de esta ciudad navarra, donde el maestro de danzas explica la formación de tal grupo y de la necesidad de identificar al pueblo con su cultura.

Para los interesados en el fenómeno de los ovnis, diremos que el equipo de «Más allá» ha viajado por toda España entrevistando a personas que declaran haber visto ovnis y filmando los lugares donde se han visto. Con este material se montarán varios programas, lástima que se emitan por la segunda cadena, por lo que gran número de espectadores no tendrán acceso a dichas filmaciones. Sobre la existencia de los ovnis, el doctor Jiménez Del Oso, ha declarado: «Yo he visto ovnis con toda claridad y a la luz del día. Esto no es una cualidad especial mía, todo el mundo, con algo de suerte, puede verlos».

Y de los ovnis pasamos a los globos. Como saben, el volar en globo es una actividad que acaba de inaugurarse en nuestro país, y el vuelo aerostático sólo puede practicarse en Madrid, Barcelona y Valencia. Bien, que nosotros queremos destacar aquí es que los encargados de dirigir la sección de aerostática del Real Club de España son dos hombres de Televisión: el reportero González Green y el «hombre del tiempo» Martín Rubio.

B. F.

AMA DE LLAVES

Sabiendo cocina; para familia en Burgos. Imprescindible buenos informes, 250.000 pesetas anuales más Seguridad Social.

Interesadas escribir Apartado Correos 169.

M.E.C.D. 2017

Cientos de miles de personas rinden el último tributo a Pablo VI

El finado Papa será enterrado hoy como San Pedro, en la tierra desnuda

(Viene de primera página)

Pedro, en presencia de sus familiares y colaboradores más íntimos.

El féretro, de acuerdo con los deseos de Pablo VI, no llevará ornamento alguno. Un ejemplar del «Nuevo Testamento», abierto, será lo único decorativo.

El funeral que será oficiado mañana, señalará el comienzo de los nueve días de luto oficial del Vaticano.

La mitad de los 130 Cardenales que integran el Sacro Colegio encargado de administrar la Iglesia, durante la vacante en la Santa Sede y de preparar la elección del nuevo Papa, se encuentran ya en Roma.

El Sacro Colegio, según dispone la constitución papal, se reunirá todos los días.

LOS FUNERALES SERAN TRANSMITIDOS EN DIRECTO EN MUNDOVISION

Ciudad del Vaticano (Efe). — Los solemnes funerales por el Papa Pablo VI serán transmitidos mañana sábado en directo en Mundovisión, a partir de las 17,50 (misma hora en España).

La ceremonia religiosa, que se celebrará al aire libre, en la plaza de San Pedro y a la que asistirán delegaciones de cien países, será transmitida en color.

Ocho cámaras de Televisión, de las cuales seis fijas y las otras dos móviles, captarán las imágenes del rito fúnebre.

En la plaza de San Pedro podrán acomodarse hasta 300.000 personas, como ya ocurrió para otros acontecimientos eclesiales.

SERA ENTERRADO COMO SAN PEDRO EN LA TIERRA DESNUDA

Ciudad del Vaticano (Efe). — Pablo VI ha querido ser sepultado como San Pedro, es decir como «los pobres y los perseguidos», en la tierra desnuda, y así lo pide en su testamento y lo reitera en los dos apéndices, cuyos textos se conocieron hoy.

La tumba de Pablo VI, situada junto a la del Papa Marcelo II, será la más sencilla de las existentes en las grutas vaticanas, bajo la basílica de San Pedro.

Será la única con una losa a ras del suelo, una piedra sobre la que esta tarde trabajaron intensamente los «sanpietrini».

Hoy, se dieron los últimos retoques a la fosa, en la que mañana recibirá sepultura Pablo VI, que fue excavada hace dos días en el pavimento de las grutas vaticanas.

Sobre esta piedra irá grabado el monograma de Cristo junto al nombre latino del Pontífice fallecido, «Paulus P. P. VI».

Hasta el Papa Juan XXIII, comprendido, los restos mortales de los Papas se introducían en sarcófagos de mármol, y hasta el predecesor de Pío XII, el milanés Pío XI, que murió en Febrero de 1939, eran embalsamados.

San Pedro, primer Papa en cuanto que fue obispo de Roma, murió mártir, crucificado, en torno al año 67, y fue sepultado «a la manera de los pobres y los perseguidos», es decir, en la tierra desnuda, cerca de la vía Cornelia, en la colina vaticana.

DOS COMISIONES PREPARARAN EL CONCLAVE

Ciudad del Vaticano (Efe). — La quinta Congregación general de los Cardenales presentes en Roma designó hoy las dos comisiones de purpurados que deberán preparar el Sacro Colegio, cuya iniciación está prevista para el próximo 25 de Agosto.

La reunión de la Congregación comenzó poco después que el Sacro Colegio recibiera a los representantes diplomáticos ante la Santa Sede, que hicieron presentes sus condolencias por la desaparición del Papa Pablo VI.

Se encontraban presentes 65 Cardenales y la reunión se prolongó algo más de noventa minutos, difundiéndose poco después de su finalización los nombres de los integrantes de ambas comisiones.

La primera, que deberá designar a los Cardenales que tendrán derecho a entrar en el Cónclave, estará compuesta por los Cardenales Francesco Carpino, Paolo Bertoli y Egidio Vagnozzi, todos de nacionalidad italiana y de menos de ochenta años.

Esta comisión nombrará a quienes, en caso excepcional de enfermedad, podrán agregarse como «conclavistas», o sea como asistentes de los purpurados.

La segunda comisión quedó integrada por los Cardenales John Carberry (norteamericano), Joseph Hoeffner (Alemán) y Sergio Guerri (italiano) y tendrá la responsabilidad de controlar la preparación del recinto del Cónclave, en el palacio apostólico de las celdas y de la clausura del recinto del Cónclave mismo.

PREPARATIVOS PARA EL CONCLAVE

Ciudad del Vaticano (Efe). — Los Cardenales deseaban iniciar el Cónclave para la elección de un nuevo Papa el día 24, pero se vieron obligados a aplazarlo por un día, a fin de dar tiempo a carpinteros, fontaneros, servicios contra incendios y peluqueros para finalizar sus preparativos.

En esferas vaticanas se dice que los Cardenales pidieron a los servicios técnicos del Estado Papal, que tuvieran preparada la Capilla Sixtina y toda la zona contigua para el día 24, pero tuvieron que decidir el aplazamiento al ser informados que para la fecha inicial prevista no habrían terminado los trabajos pertinentes.

Se informa que los Prelados que ahora viven en lo que pasará a ser zona del Cónclave, han empezado a trasladarse a otros apartamentos, para dejar que el lugar se convierta en «ala de celdas» para los Cardenales.

COMO MAXIMO, ONCE DIAS PARA ELEGIR AL PAPA

Roma (Efe). — Un plazo máximo de once días tienen los Cardenales electores para elegir al sucesor de Pablo VI, es decir del 25 de Agosto al 5 de Septiembre, de acuerdo con lo previsto en la Constitución apostólica.

A partir del día 26 de Agosto, se efectuarán dos sesiones de mañana y dos de tarde y al término de cada una de éstas se quemarán en la chimenea de la Capilla Sixtina todos los papeles utilizados para consultas o votos, impregnados con pez negra (que dará «fumata» negra), si el resultado fue negativo, y sin esta substancia en caso positivo («fumata» blanca).

Si, pasados tres días de votaciones, no se ha llegado a ninguna conclusión, el primero de los Cardenales del orden de diáconos —Pericle Felice— hará un sermón a los electores.

Si tres días más tarde tampoco se llega al resultado final, predicará el primero de los Cardenales del Orden de Sacerdotes, —Giuseppe Siri— y si tampoco tres días después, lo hará el decano de la Orden de Obispos, Jean Villot, el «Camarlengo».

Villot entonces discutirá con los Cardenales electores sobre la mejor forma de votación para una conclusión inmediata del Cónclave: unanimidad, mayoría absoluta (mitad más uno) o «ballottaggio», es decir, desempate entre los dos que obtuvieron mayor número de votos en la de «mayoría absoluta».

Villot, además de Camarlengo, es decano de los Cardenales del Orden de Obispos durante el Cónclave, pero el decano real es Carlo Confalonieri, que deja de serlo sólo, a efectos de Cónclave ya que, por tener 85 años, no podrá participar en el mismo.

Lo mismo ocurre con el actual vicedecano, Paolo Marella, que tiene 83 años.

El Cardenal francés Jean Villot reunió los cargos de Camarlengo y Secretario de Estado (este último queda cesante a la muerte del Pontífice), pero no siempre ocurre así. También fue Camarlengo y secretario de Estado Pío XII, elegido Pontífice el 2 de Marzo de 1939.

LA PRIMERA CORONA, ENVIADA POR ERROR

Ciudad del Vaticano (Efe). — La corona de flores enviada por el Rey e Noruega, Olafw, fue la primera entregada al Vaticano para los funerales del Papa Pablo VI, que se efectuarán mañana en la plaza de San Pedro.

Esta anticipación se debió a un error, pues se había previsto que todas las ofrendas florales fuesen entregadas mañana, antes del mediodía, a los funcionarios correspondientes.

En efecto, el Soberano escandinavo, de religión luterana, había encargado a una florería romana la preparación de su corona, pero su propietario la entregó hoy, mucho antes del tiempo previsto.

Se descuenta que serán numerosísimas las coronas que llegarán mañana, desde todos los países del Mundo, para sumarse al homenaje de la cristiandad al Pontífice desaparecido.

LA HISTORIA HARA JUSTICIA A PABLO VI Y SU FIGURA SE AGIGANTARA

Madrid (Logos). — «La historia hará justicia a Pablo VI y su figura se agigantará con el paso de los siglos», ha manifestado monseñor Tarancón en la homilía que esta mañana ha pronunciado en el funeral por el Papa en la Santa Iglesia Catedral de Madrid.

En el funeral, que ha estado organizado por la Nunciatura Apostólica y el Arzobispado de Madrid y que ha durado más de una hora, el Cardenal-arzobispo de Madrid, monseñor Enrique Tarancón pronunció una extensa homilía.

La celebración eucarística corrió a cargo, además del Cardenal Tarancón, del Nuncio de Su Santidad, monseñor Dadaglio, el vicario general castrense, monseñor Benavent: el arzobispo dimisionario monseñor García de la Higuera y los obispos auxiliares Estepa, Iniesta Blanco y Echarri, así como vicarios y cabildo catedralicio.

Entre los asistentes, que sobrepasaban el millar y que aborrotaron el templo, estaban en primera fila, los ministros de Justicia, Asuntos Exteriores, Defensa e Industria y Energía, señores Lavilla, Oreja, Gutiérrez Mellado y Rodríguez Sahagún, el presidente de las Cortes así como los de ambas Cámaras, señores Hernández Gil, Fontán y Alvarez de Miranda; el director general de actividades religiosas señor Zulueta; el subgobernador civil y el alcalde de Madrid, señores Sánchez Harguindey y Alvarez y otras autoridades civiles y militares.

CARTER ASISTE AL FUNERAL CELEBRADO EN WASHINGTON

Washington (Efe). — Se ha celebrado hoy en la catedral de Washington una misa de requiem por Pablo VI, a la que han asistido el presidente de EE. UU., Jimmy Carter; el secretario de Estado, Cyrus Vance, el consejero presidencial, Zbigniew Brzezinski, el ex-director de la «CIA», William Colby: el presidente de la Cámara Baja, Thomás O'Neill, así como otras personalidades de la vida política norteamericana.

En la homilía, el obispo Thomás Kelly dijo que Pablo VI será conocido por su grito por la paz, cuando afirmó en las Naciones Unidas «Nunca otra guerra, nunca otra guerra».

WALDHEIM A ROMA

Naciones Unidas (Efe). — El secretario general de las Naciones Unidas, Kurt Waldheim, asistirá a las ceremonias fúnebres por el alma del Papa Pablo VI.

Waldheim se trasladará el domingo a Viena, donde el lunes presidirá la ceremonia de apertura de la conferencia contra la discriminación racial.

El viaje de Waldheim constituye la primera visita de un secretario general de las Naciones Unidas al Vaticano.

PESAME DE FIDEL CASTRO

La Habana (Efe). — Fidel Castro dirigió un mensaje de condolencia al Vaticano por el fallecimiento del Papa Pablo VI, según se informó ayer en La Habana.

El texto del presidente del Consejo de Estado y de ministros de este país, y primer secretario del partido comunista cubano, fue cursado al Cardenal Carlo Confalonieri, decano del Sacro Colegio Cardenalicio y dice así: «Hemos conocido con gran pesar la noticia del fallecimiento de Su Santidad Pablo VI. Ante tan sensible pérdida, le ruego a Su Eminencia tenga a bien aceptar el testimonio de nuestra más sincera condolencia».

ROSALYNN CARTER EN ROMA

Roma (Efe). — La esposa del presidente norteamericano, Rosalynn Carter, ha llegado hoy a Roma presidiendo la delegación del Gobierno de los Estados Unidos que asistirá mañana a los funerales del Papa Pablo VI.

Al llegar al aeropuerto de Ciampino, Rosalynn Carter declaró que el Pontífice desaparecido fue «un hombre sabio y amado, símbolo del bien de la Humanidad» subrayando su «interés por los pobres y su profundo sentido de la justicia social, que volvieron mejor al Mundo».

La esposa de Jimmy Carter llegó acompañada por el diputado norteamericano Robert Giaimo y por el gobernador de Nueva York, Hugh Carey, anunciándose que el senador Edward Kennedy llegará mañana, antes del mediodía.

Ayer se registró relativa normalidad en los aeropuertos

(Viene de primera pág.)

rich, Roma, París, dos vuelos de Milán, Toulouse, Burdeos y Londres. También ha sido cancelado un vuelo procedente de Ginebra.

En el aeropuerto no se han producido aglomeraciones ni situaciones tensas.

NORMALIDAD

Madrid (Efe). — A las nueve de la noche, la situación en los arepuertos nacionales —a pesar de la huelga de los controladores franceses— era de completa normalidad. No se han notado —dicen fuentes autorizadas— sustancialmente los efectos de la huelga de celo.

Sin embargo, esta situación de normalidad se debía, principalmente, a la suspensión de 42 vuelos de «Iberia», con destino u origen en Centroeuropa e Inglaterra.

Por otra parte, según se informa desde Barcelona, en aquel aeropuerto no se habían producido aglomeraciones ni situaciones tensas. Algunas compañías aéreas han organizado un servicio de autobuses que enlazarán Barcelona con Niza, Lyon, Burdeos y Toulouse.

Se teme que mañana sábado pueda complicarse algo la situación.

RETRASOS DE CASI TRES HORAS EN PALMA DE MALLORCA

Palma de Mallorca (Logos). — De 25 a 30 aviones —de líneas regulares unos, la mayoría «charters»— están estacionados esta noche en las pistas del aeropuerto de Son San Juan como primera y lamentable consecuencia de la huelga de celo de los controladores franceses, que tan gravemente incide sobre el aeropuerto de Palma. Sólo un avión puede salir cada hora, cuando con normalidad puede hacerlo uno cada cinco minutos.

Los retrasos que se registran a las diez de la noche son ya de casi tres horas. Entre 1.000 y 1.500 personas de las más diversas nacionalidades esperan en la estación terminal que suene la hora de partida. De momento no hay en lo que se refiere a la atención de esos viajeros grandes problemas.

ACTITUD DE LOS CONTROLADORES

París (Efe). — Los controladores aéreos franceses han comenzado hoy, de nuevo —como ya se había anunciado— su huelga de celo, que se prolongará, según se ha informado, hasta el próximo miércoles, 16 de Agosto.

Los controladores del centro regional de Brest han anunciado que no permitirán un tráfico superior a 34 aviones por hora, y han señalado que sus colegas británicos se han solidarizado con ellos. Los británicos declararon a los franceses que no permitirán vuelo alguno entre Inglaterra y España que no esté equipado conforme a los reglamentos de los vuelos trasatlánticos.

También se informa que Gran Bretaña y España van a ser los países más afectados por estos «cinco días terribles» de huelga de celo.

La huelga de celo consiste en que los trabajadores aplican estrictamente la norma legal de dejar un plazo de cinco minutos entre aviones en todos los aeropuertos.

Por último, noticias procedentes de Roma, indican que el viaje de los Cardenales y de las delegaciones oficiales de los distintos países para llegar a Roma a los funerales por Pablo VI, están sufriendo algunos retrasos, a consecuencia de la huelga de los controladores aéreos franceses.

El Concordato España - Santa Sede estará firmado en dos meses

Roma (Efe). — El nuevo Concordato entre España y la Santa Sede estará firmado, según mi opinión, dentro de un par de meses», declaró hoy aquí a «Radio Nacional de España» el embajador español ante la Santa Sede, Angel Sanz Briz.

El embajador español manifestó que la firma de los acuerdos entre España y la Santa Sede estaba prevista para finales del pasado mes de Julio.

Explicó que «no hubo tiempo material» para llegar a concretar todos los acuerdos, por lo que se decidió una prórroga antes de la firma.

«De todas formas —dijo— estoy convencido de que no pasan más de dos meses sin que los acuerdos estén firmados».

M.E.C.D. 2017

Portugal: Soares puede ser el futuro presidente del Parlamento

Lisboa (Efe). — El líder socialista Mario Soares, podría convertirse en el "número dos" del régimen portugués, si en la próxima sesión legislativa decide presentarse como candidato para el cargo de presidente de la Asamblea de la República (Parlamento).

Tras ser cesado como primer ministro, el secretario general del Partido Socialista (PS) asumirá de nuevo el liderazgo del grupo parlamentario socialista, para lo cual va ocupa el correspondiete despacho del palacio de Sao Bento, sede de la Asamblea.

Está previsto desde hace algunos meses que Vasco de Gama Fernandes, actual presidente del Parlamento, abandone este cargo el próximo mes de Octubre, coincidiendo con el inicio del año legislativo.

Cuando se firmó el acuerdo con incidencia gubernamental entre socialistas (PS) y centristas (CDS) el pasado mes de Enero ambos partidos admitieron la posibilida dde que Freitas do Amaral presidente del CDS recibiera los apoyos necesarios para convertirse en el presidente del Parlamento a partir de Octubre lo que suscitó una ruidosa protesta de comunistas y amplios sectores del propio PS.

Con la desaparición del pacto entre socialistas y centristas y la retirada segura del actual presidente Vasco de Gama Fernandes crecen las posibilidades de que Mario Soares se convierta en la figura número dos del sistema antesala de su cada vez más probable candidatura a la Presidencia de la República en las elecciones de 1981

LAS CAMARAS AGRICOLAS FRANCESAS CONTRA LA AMPLIACION DE LA CEE

Montpellier (Efe). — Las Cámaras de Agricultura del Languedoc, Rosellón, Aquitania, Pirineos Meridionales, Provenza, Costa Azul y Córcega, se oponen a la entrada en el Mercado Común, de España, Portugal y Grecia.

Según un comunicado conjunto publicado el viernes tras la reunión que tuvieron en Montpellier, la ampliación del Mercado Común, con la entrada de los países mediterráneos ocasionaría "una competencia insoportable".

Cámaras agrarias francesas contra la ampliación mediterránea de la CEE

Peugeot - Citroen ha comprado las factorías europeas de la Chrysler

Tras este acuerdo, la firma francesa se convierte en el primer constructor de Europa

París (Efe).— La compra por la sociedad francesa Peugeot Citroen de las filiales europeas de la firma norteamericana «Crysler Corporation» ha convertido a la empresa gala en el primer constructor europeo de automóviles, ocupando la quinta posición en el mercado internacional del ramo.

El acuerdo, firmado en secreto el jueves, por la mañana, fue divulgado pocas horas después por un comunicado común, firmado por «Crysler Europa» y «Peugeot Citroen».

La noticia ha caído como una bomba en el mundo de los negocios. Dicho acuerdo queda ahora sometido a la aprobación de los Gobiernos e instancias afectados.

En Francia, la reacción del Ministerio de Industria ha sido «muy positiva», por considerar que dicho acuerdo está en la línea de la política gubernamental de estimular al máximo las exportaciones francesas en el extranjero.

El sindicato C.G.T. (comunista) de la metalurgia, ha expresado sin embargo su hostilidad ante dicha operación financiera, por estimar que favorece la penetración de los capitales norteamericanos en una empresa francesa, lo cual ira en detrimento de las empresas nacionalizadas del sector automóvil.

El acuerdo, concluido por «Crysler Corporation» y «Peugeot Citroen» estipula que la firma norteamericana recibirá en contrapartida, por la cesión de sus actividades europeas, un lote de un millón ochocientas mil acciones, lo que equivale al quince por ciento del capital así como una suma de 230 millones de dólares.

Con la fusión de las tres filiales de «Crysler» en España, Gran Bretaña y Francia, con la firma «Peugeot Citroen», se puede afirmar que ha nacido un nuevo gigante francés del automóvil.

La nueva empresa francesa, contará con 261.000 empleados y con una producción de dos millones trescientos mil vehículos, un record en el mercado europeo, que le permitirá competir con los cuatro gigantes de la industria automovilística internacional.

EFECTOS AUN NO CONOCIDOS PARA LA FACTORIA ESPAÑOLA

Madrid (Efe).— Hasta finales de este mes no se conocerán nuevos datos sobre la compra, por parte de P.S.A. Peugeot - Citroen, de las factorías de Crysler en Europa, según han declarado a «Efe» fuentes autorizadas de Crysler España.

Las mismas fuentes añadieron que esta misma mañana ha emprendido viaje con destino a Estados Unidos, el director gerente de Crysler - España, Williams Storem.

Los datos más concretos de esta operación financiera y las repercusiones que se puedan derivar para la factoría española, son aún desconocidos para los directivos.

REPERCUSIONES EN EL REINO UNIDO

Londres (Efe).— El Gobierno británico estudia las posibles repercusiones que para la industria automovilística nacional tendrá la compra de Crysler-Europa por el grupo francés Peugeot-Citroen.

Un portavoz del Departamento de Industria señaló hoy, viernes, en Londres, que, en lo que a los intereses británicos en Crysler se refiere, será necesaria la aprobación del Gobierno antes de que pueda completarse la operación.

La noticia causó sorpresa en círculos gubernamentales británicos, donde sólo se supo en la noche del lunes pasado, según confirmó hoy un portavoz del Departamento de Industria.

Por su parte las organizaciones sindicales acogieron la noticia con guardado optimismo.

La Policía Municipal vulverá a negociar con la Administración

Madrid (Efe).— La Coordinadora nacional de la Policía Municipal ha acordado volver a negociar los estatutos de este funcionariado con la Administración, después de la reunión aclaratoria mantenida hoy con la Dirección General de Régimen y Administración Local. La información ha sido facilitada a «Efe» en fuentes de los propios trabajadores.

La Coordinadora había abordado, días pasados, romper las negociaciones, pero ante la noticia de «Efe», de que el Ministerio del Interior consideraba que los policías municipales habían sufrido un error de interpretación, la Comisión negociadora se entrevistó con personal de la Dirección General de Régimen y Administración Local, donde se les informó que la Administración elaboraría unos estatutos, partiendo de los presentados por la Policía Municipal, y los puntos conflictivos serían negociados por las dos partes.

Don Juan de Borbón en Marbella

Málaga (Logos).— Procedente de Estoril y a bordo de su yate «Giralda», ha llegado a Marbella don Juan de Borbón, Conde de Barcelona, quien se ha trasladado a un hotel de la ciudad en el que permanecerá todo el fin de semana dedicando parte de su tiempo a la práctica del deporte del golf.

TRABAJOS DE CALIDAD

TALLERES GRAFICOS

San Pedro de Cardeña 34

Teléfono 217358

DIARIO DE BURGOS

LA PONENCIA CONSTITUCIONAL DEL SENADO LLEVA EXAMINADAS 503 ENMIENDAS

Azcárate sugiere se limiten las prerrogativas reales para designación de diputados y senadores

Elogios de Iñigo Cavero al artículo sobre la enseñanza

Madrid (Logos). — La comisión constitucional del Senado se ha reunido a las 10 en punto de la mañana, reanudando su segundo día de sesiones en régimen de panencia.

El presidente de la Comisión, señor Carvajal, manifestó a «Logos» que el criterio era avanzar la más posible durante la sesión de hoy y no celebrar sesión mañana ni el próximo lunes, por lo que se deduce que el trabajo de la ponecia se alargaría hasta el próximo jueves, y los debates en comisión abierta no se podrían iniciar hasta el mismo jueves o viernes próximo. Ello supone un cierto retraso en el trámite previsto, aunque se confía que el método de criba de enmiendas que se está desarrollando por la Comisión como ponencia sea útil para evitar debates en el trámite de Comisión.

En el debate sobre las nacionalidades, quedó el tema tal como está planteado en las enmiendas y UCD mantuvo el término mientras que los grupos de senadores reales que lo han enmendado se opusieron. En cambio, hubo senadores reales del grupo mixto, como el señor Fernández Miranda, que se abstuvieron en el tema del artículo 10, apartado 2.

ESTUDIADO HASTA ARTICULO 63

Madrid (Efe). — La comisión constitucional del Senado ha suspendido hoy sus trabajos, al llegar al artículo 63 del proyecto de Constitución, que regula la composición del Congreso de los diputados.

Según el presidente de la Comisión, José Federico de Carvajal, la Comisión estudiará durante este fin de semana los artículos 63 y 64, este último referente a la composición y funciones del Senado para reanudar sus trabajos el miércoles 16 a las 10.30 de la mañana.

La comisión comenzará los debates a puerta abierta el viernes 18, a las 11 de la mañana.

503 ENMIENDAS HA EXAMINADO LA PONENCIA CONSTITUCIONAL

Madrid (Efe). — La ponencia constitucional del Senado ha examinado esta mañana 269 enmiendas, desde los artículos 17 al 32, del proyecto de Constitución.

En total, sumando las enmiendas analizadas ayer, la ponencia ha visto 503 enmiendas presentadas a los 32 primeros artículos.

Los senadores del grupo parlamentario de UCD han seguido hoy retirando la mayor parte de las enmiendas que presentaron a título individual, mientras que mantienen las del grupo.

Según ha declarado a «Efe» el senador de UCD Joaquín Hurtado, en los debates de la ponencia el grupo que más preparadas las lleva es el de progresistas y socialistas independientes.

En cuanto a las enmiendas del señor Xirinachs, la misma fuente ha indicado que se están rechazando en votación la mayoría, debido a que son muy reiterativas en relación con el «tema de la Confederación».

AZCARATE, PARTIDARIO DE LIMITAR LAS DESIGNACIONES REALES

Madrid (Efe). — En próximas legislaturas el número de diputados y senadores de designación real podrían reducirse a solo 25, según se desprende de unas manifestaciones realizadas a «Diario 16» del senador por designación real, Justino de Azcárate.

El catedrático manifiesta que la propuesta sería encomendar al Congreso y al Senado que propusieran una lista de nombres de 50 el Congreso y 25 el Senado, para que entre ellos eligiera el Rey 15 por el Congreso y 10 por el Senado.

En otro momento de la entrevista, el catedrático se dice partidario de un sistema bicameral colegislador.

Al referirse a la ruptura del consenso entre UCD y PSOE el señor Azcárate se muestra partidario de que ambos partidos vuelvan a las negociaciones.

«El artículo 25 (libertad de enseñanza) —dice más adelante— es especialmente delicado y debe quedar redactado de una manera clara para que no haya implicaciones».

ASPECTOS POSITIVOS DEL ARTICULO 25 DE LA CONSTITUCION

Mahón (Efe). — El artículo 25 de la Constitución, que hace referencia a la educación, tiene cinco aspectos positivos en opinión del ministro de Educación y Ciencia, Iñigo Cavero, que se encuentra de vacaciones en Menorca desde hace varios días, a bordo de un yate.

El señor Cavero considera que el artículo 25 permite la libertad de enseñanza; que el Estado no monopolice la misma; permite que los padres puedan elegir, en razón de su ideología o religión la enseñanza más adecuada para sus hijos; consciente la creación de nuevos centros y la financiación de los mismos y, por último, da lugar a la autonomía de las Universidades.

TENSION EN LA PRISION MODELO DE BARCELONA

Dimite el director de la cárcel de Málaga

Barcelona (Efe). — En las últimas veinticuatro horas, la Prisión Modelo de Barcelona está viviendo momentos de tensión, que han determinado que durante toda la tarde de hoy se haya efectuado una requisa en el establecimiento penitenciario con presencia de la fuerza pública.

En el cacheo llevado a cabo en las distintas galerías, los funcionarios han requisado numerosos objetos contundentes y armas cortantes y punzantes construídas por los propios reclusos.

Durante el registro no se han producido incidentes, pero sí esta mañana, cuando dos grupos de reclusos trataron de agredirse mutuamente, como ocurrió en el día de ayer, que en una reyerta resultaron lesionados tres sudamericanos que recibieron asistencia médica en el Hospital Clínico

DIMITE EL DIRECTOR DE LA PRISION DE MALAGA

Málaga (Efe). — El director de la Prisión provincial de Málaga, Rafael García Millán, ha presentado oficialmente la dimisión de su cargo al director general de Instituciones Penitenciarias.

Según fuentes allegadas a la prisión malagueña y consultadas por «Efe», la dimisión le ha sido aceptada.

El señor García Millán fue objeto, recientemente, de una brutal agresión por parte de un grupo de reclusos que además le hizo objeto de numerosas vejaciones.

A partir de ese momento, la prisión ha estado regida por el subdirector de la misma.

ALDALUR SERA TRASLADADO A MARTUTENE

San Sebastián (Logos). — Vicente Aldalur, que se encontraba recluído en la prisión de Carabanchel, será trasladado en los próximos días a la cárcel de Martutene. Esta decisión le ha sido comunicada al abogado y senador de «Euzkadiko Ezkerra», Juan María Bandrés, por el propio director general de Instituciones Penitenciarias, Carlos García Valdés, en el transcurso de una conversación telefónica que los dos han mantenido esta mañana, según informa «Unidad».

EN BARCELONA LOS TAXISTAS NO SE UNIRAN A LA HUELGA

Una Asociación bilbaína discrepa de CC. OO.

Bilbao (Logos).— La Junta directiva de la Asociación de Taxis de Bilbao, que agrupa a los trabajadores autónomos de Vizcaya, ha salido al paso de la posición de CC.OO., contraria al paro de «taxis» para los próximos día 15 y 31 de Agosto a nivel estatal, manifestando su adhesión al paro y critica a la citada central sindical.

Esta agrupación considera que CC.OO. «desconoce totalmente el problema de los taxis y recibe sólo información de un reducidísimo número de afiliados, que son los concesionarios de las 50 licencias próximas que se vayan a dar».

NO APOYARAN LA HUELGA NACIONAL

Barcelona (Efe).— Cinco entidades profesionales del «taxi» han anunciado que no apoyarán la huelga nacional de los próximos días 15 y 31, ya que con la elevación de tarifas recientemente autorizada por el Ayuntamiento de Barcelona «no encuentran motivo para adherirse a la huelga anunciada por otros sindicatos».

Las entidades que adoptan dicha medida son: Agrupación Sindical de Auto-taxi y Gran Turismo, Sindicato de Taxistas Autónomos de Barcelona, Asociación Barcelonesa de Empresrios y Auto-patrones Taxistas, Asociación Gremial Provincial de Auto-taxi y Auto-turismo y Servicios Especiales de Abonos y Unión de Industriales Taxistas de Barcelona.

M.E.C.D. 2017

PALABRA DE RAIZ

LA "HUELGA DE CELO" DE LOS CONTROLADORES AEREOS FRANCESES

Por Antonio PAPELL

DE nuevo en los próximos días se va a cernir sobre los aeropuertos europeos el caos propiciado por esta misteriosa "huelga de celo" de los controladores franceses que, al parecer, aparte de ser muy dueños de solventar en su país como les plazca sus propios problemas, lo son también de creárselos a países, intereses e individuos que ninguna culpa tienen de que no se atienda a sus reivindicaciones, ni en modo alguno podrían influir en este sentido.

Menos mal que nuestra Administración, tan inefablemente optimista como le es consustancial, ha preparado un plan de actuación del que dice, en una nota oficial que "es continuación del que ya entró en vigor con excelentes resultados en las anteriores ocasiones en que se produjo una huelga similar, especialmente a finales de Julio y principios de Agosto". Quienquiera que recuerde las agobiantes imágenes del hacinamiento de viajeros en los aeropuertos o, mejor aún, que haya vivido siquiera unas horas entre aquellas sudorosas y derrengadas muchedumbres, entenderá poco y mal del extraño sentido del humor del Ministerio español del ramo, y su esotérica afirmación de unos francamente imperceptibles "excelentes resultados" que, por otra parte, serían imposibles, ya que la Aviación, como medio de transporte, no es sustituible, ni por raudales de buena voluntad.

Tampoco se entiende la pasividad que muestra el Gobierno francés ante unos hechos que tan gravemente perjudican a toda Europa y muy en especial a España. Nadie puede creer que la navegación aérea podrá circular en plena huelga con las requeridas y habituales condiciones de seguridad y, de otra parte, parece fuera de toda ética el que se preste tan escaso interés a un conflicto interno, que produce tan grave deterioro a la economía de otros países. Resultaría muy dudoso que este comportamiento de los controladores y la tolerancia del Gobierno francés se amparen en una legalidad democrática estricta y ortodoxa, que nunca podría admitir la violación de derechos de personas del todo ajenas a la cuestión. Y si el Mundo de las relaciones internacionales fuese algo más que un gigantesco mercado, sin otra norma de conducta que la que se deriva de la prepotencia, serían, en conciencia, exigibles responsabilidades.

Un artículo editorial de un periódico de Madrid pedía estos últimos días la internacionalización del control aéreo. No es fácil que se consiga esta decisión colectiva de la comunidad internacional, por el valor estratégico que tiene el ejercicio directo de la soberanía sobre el espacio aéreo pero, probablemente, no haya otra solución definitiva. Algo de tan esencial importancia para la civilización actual como son las comunicaciones, no puede quedar a merced de un conflicto laboral, o político, o de la índole que sea en un sólo país.

Sin ninguna pretensión de entrar a fondo en una cuestión que afecta a la ciudadanía francesa, pero que tan gravemente repercute en la española, no parece que pueda justificarse todo ello por un purismo liberal y democrático que ampare, hasta sus últimas consecuencias, el derecho de huelga. Como se recordará, ya en una ocasión pagaron con la vida varias docenas de inocentes viajeros las veleidades reivindicativas de los controladores franceses, sustituídos entonces por militares. Y es que hay servicios públicos en los que el interés de la comunidad no puede ser puesto a merced de un tira y afloja dialéctico. Por eso, la huelga que comento me parece, lisa y llanamente, una inmoralidad impertinente y una inadmisible falta de respeto del Estado francés hacia sus convecinos.

Atapuerca, núcleo de estudios prehistóricos

- Su «Galería de Sílex» en «Cueva Mayor» es uno de los dos únicos santuarios pre-históricos intactos que existen en la Península
- Grupos universitarios de Deusto y Burgos realizan importantes trabajos de investigación
- Se trata de estudiar la forma de vida de la población de la Meseta en la época de las cavernas

Declaraciones del director de las excavaciones, profesor Juan María Apellániz

¿Qué significado tiene Atapuerca? ¿Qué dice este nombre al común de las gentes?

Sería interesante ahondar en las respuestas que pudieran darse u obtenerse partiendo de tales interrogantes. Por nuestra parte y sin temor a incurrir en error, nos atrevemos a sentar la afirmación de que Atapuerca es para la mayoría de los burgaleses un pequeño pueblo situado en las proximidades de la capital (apenas 15 kilómetros), escenario de histórica batalla y dotado de una cueva que algunos habrán recorrido para contemplar el efecto un tanto fantasmagórico producido por sus estalactitas y estalagmitas; pero ajenos e ignorantes al verdadero valor y riqueza que atesora.

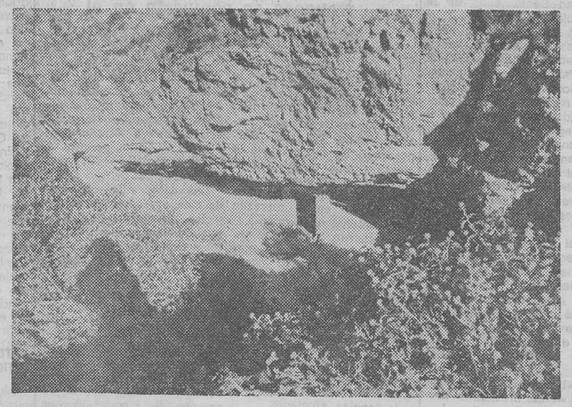

Entrada a la Cueva Mayor, en cuyo interior se contiene el "Santuario de la Galería del Silex", que está siendo objeto de interesantes estudios arqueológicos

Desde la aparición de la mandíbula del «hombre prehistórico de Atapuerca», un cierto aldabonazo sacudió la sensibilidad y atención generales; pero pasado aquel impacto aún está muy generalizada la ignorancia sobre las actividades que se vienen desarrollando por unos hombres que tienen la humildad de trabajar en el anonimato y el valor de no decaer en su ímpetu investigador.

Este equipo se encuentra encabezado por D. Juan María Apellániz, profesor de Pré-historia de la Universidad de Deusto director de las excavaciones que vienen realizándose en «Cueva Mayor» de Atapuerca. Hombre joven y ya docto en la materia, con un bagaje de experiencias considerables en su haber en este apasionante mundo de la prehistoria y de la arqueología. Con él hablamos para tener un conocimiento directo y cabal de los trabajos que están desarrollándose en esa pequeña localidad burgalesa; pero que se ha convertido en algo así como en una especie de epicentro de los estudios prehistóricos españoles.

Sus antecedentes más inmediatos datan del descubrimiento realizado en 1972 de un «Santuario prehistórico», correspondiente a la época de 1.200 antes de Jesucristo. A partir de entonces, Atapuerca empezó a adquirir resonancia nacional e internacional.

—¿Hasta ese momento no se había hecho nada?, le preguntamos al Dr. Apellániz.

—Se habían realizado ya diversos trabajos, aunque de forma más anárquica. A partir del descubrimiento de ese «Santuario» se inició la excavación sistemática de «Cueva Mayor». Precisamente, en el curso de éstas, se descubrió hace dos años la famosa mandíbula del «hombre de Atapuerca», que se considera el habitante más antiguo de la Península.

—¿Cuándo se iniciaron las excavaciones?

—En 1973, por lo que la actual constituye la quinta campaña.

—¿Quiénes las desarrollan?

—Se llevan a cabo por un equipo procedente de la Universidad de Deusto y otro procedente del CUA de Burgos (profesores y alumnos), junto con miembros del Grupo Edelweiss de la Diputación burgalesa.

—¿Y quién la financia?

La Diputación de Burgos, a la que estamos muy reconocidos por su sensibilidad y contribución.

—¿Hay ya estudios derivados de los trabajos realizados?

—Sí. Como primer efecto de esos estudios en «Cueva Mayor» de Atapuerca, se ha publicado un trabajo que abre otra serie de investigaciones. El libro editado se titula «Estudios sobre Atapuerca (Volumen 1). El Santuario de la Galería del Sílex».

—¿Objetivo fundamental de las excavaciones?

—Se trata de estudiar la evolución en torno a las formas de vida que tiene la población de la Meseta en la época que va desde el descubrimiento de la agricultura y la ganadería (año aproximado al 3.500 a. de J.C.) hasta que las gentes dejan de vivir en cavernas (año aproximado 350 después de Jesucristo).

¿Qué testimonios vienen encontrando en ese orden?

—Fundamentalmente se están hallando efectos demostrativos de cómo vivían estos grupos localizados en Atapuerca, cuando se producen las invasiones centro-europeas en España, en períodos comprendidos entre los años 1.250 al 800 a. J.C.

—¿Y cómo puede decirse que vivían?

—De forma primaria y principal, del pastoreo y de una agricultura muy pobre y pequeña que se desarrollaba en las inmediaciones de la cueva. También un poco de la caza. En general, es grupo poco permeable a las formas de vida que traen las invasiones indo-europeos, que convivían con ellos; pero muy posiblemente alejados y sin contactos especiales.

¿Existen otras evoluciones estudiadas o conocidas de esta «población de las cavernas».

—A la altura de los 850 o 900 antes de Jesucristo, abandonan las cuevas y van a vivir fuera, hasta el siglo IV de nuestra era, en que hay un momento en que vuelven a sus cavernas por muy poco tiempo (quizá entre 50 a 100 años), tras o que desaparecen totalmente. Con ello se termina la vida prehistórica de la provincia de Burgos pues estas gentes vivían de forma muy antigua y primitiva, a pesar de que en el año 350 —el de su posible retorno a las cuevas— ya la mayor parte de la población de la Península se encuentra romanizada.

¿Qué representa Atapuerca exactamente para esta serie de estudios?

—Debo decir que es uno de los lugares más importantes en el que se puede llegar al conocimiento de la vida de aquellas gentes

¿Existen otros lugares?

Sí, están «Ojo Guareña» cuevas del Arlanza y otros; pero Atapuerca es, sin duda, la más interesante a efectos de excavación y el objeto de llegar al conocimiento de muchos aspectos de la prehistoria.

—¿Datos o conclusiones a que han podido llegar en sus excavaciones?

—Concretamente, aquí hay uno dado por el hecho de que apenas se encuentran armas. Hemos hallado, fundamentalmente instrumentos de trabajo y cosas para la vida ordinaria. Raras veces topamos con armas y tampoco elementos de caza. Todo esto constituye testimonio de una vida pacífica que tenía como centro la cueva y un radio de acción exterior muy corto.

—¿Qué es lo más importante de todo el conjunto de Atapuerca?

—Sin duda, el Santuario de la Galería del Silex, que es una cueva adicional a la gran sala de entrada. Representa uno de los dos únicos casos que hay en la península de Santuarios pre-históricos intactos. El hecho de no haber sido descubierto hasta 1972 le ha preservado de daños conscientes o inconscientes de las gentes que las visitaban o penetraban libremente en esta cueva.

—¿En ésta se han producido daños irreparables?

—Pues sí, se han producido a través de esas visitas un poco multitudinarias y de continuas entradas de individuos que antaño se permitían. Incluso ahora a pesar de estar cerradas se registran fracturas y entradas fraudulentas. Esto es algo verdaderamente lamentable.

—¿Cuántas personas trabajan?

—Normalmente lo viene haciendo un equipo compuesto por 15 personas con dos profesores.

—¿Y esos trabajos a qué fin se orientan?

—Especialmente a la excavación. Esto significa reconstruir los suelos en los que vivieron los habitantes de las cavernas. Sobre estos suelos estudiamos los restos de sus instrumentos de trabajo, de cocina, de cerámicas, así como los pozos que crearon para depositar objetos y en los que hicieron los fuegos, junto con los huesos y otras aportaciones... En fin, todo cuanto componía la vida de aquella población.

—¿Tiene noción de cuándo terminarán estas excavaciones?

—No. Es yacimiento muy profundo y no sabemos cuándo podrán concluirse.

—¿Podría precisar algo más?

—Resulta difícil; pero a título estimativo, digamos que tras los cinco años que ya llevamos de trabajo, habrá que añadir otros diez o quince.

—¿Y no se corre el riesgo de que decaiga el entusiasmo de sus colaboradores?

—No. Por el contrario cada día tenemos más peticiones de estudiantes que desean colaborar. El problema es que hay que decir que no, pues un yacimiento de estas características exige que el trabajo, por ser muy delicado, tenga que sistematizarse con todo cuidado. Requiere atención, no masificación. Tanto la Universidad de Deusto, como el CUA de Burgos y el Grupo Edelweiss aportan el material humano suficiente.

—¿Qué precisarían entonces para intensificar y proseguir estos trabajos?

—Ya he dejado dicho que la Diputación de Burgos financia estas excavaciones, sin las cuales no serían posibles, a pesar de que la aportación de los hombres que trabajan es desinteresada. Hoy, como cuestión perentoria, se precisarían algunas aportaciones de tipo material. El régimen de excavaciones ha hecho que la cueva no esté como en un principio, pues se han acumulado masas de escombros, que habría que retirar. Asimismo al hacerse algunos taludes, se precisan apuntalamientos para eliminar determinados peligros. Otra cuestión fundamental es crear unos dispositivos de cierre más seguros que los actuales, que son muy precarios. Incluso nos haría falta algún instrumento de trabajo, como teodolitos y, por supuesto, disponer de luz eléctrica, lo que facilitaría mucho la tarea general.

—ooo—

Profesor Apellániz

Los medios, por tanto, no son muchos y confiamos que se habiliten otros más operantes para que el valor inestimable e insustituible del elemento humano se vea debidamente complementado al servicio de esta tarea que tiene por eje a Atapuerca, un pueblo ignorado de la geografía patria, al que su cueva viene a conferirle un especial relieve que conjuga el estudio y la investigación en torno a poblaciones que habitaron nuestros pagos burgaleses, cuando la pre-historia no había desembocado en la propia historia ...

JULIAN MARTINEZ

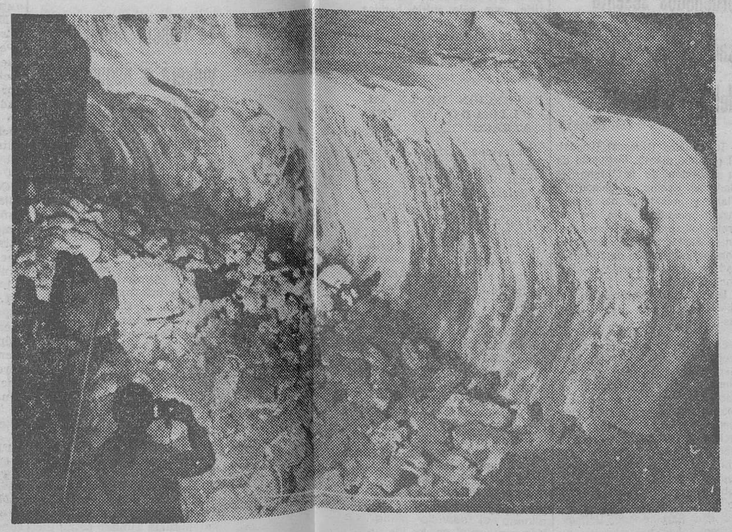

Aspecto general de los Santuarios I y II, descubiertos en 1972 y que ha sido uno de los recintos de Atapuerca, que ha llegado intacta a nuestros tiempos, por lo que facilita la realización de las investigaciones en curso

TED KENNEDY PREPARA SU ASCENSION A LA PRESIDENCIA DE LOS EE. UU.

- «Todo marcha perfectamente en mi familia. Hubo problemas pero están felizmente solucionados»
- «Quedan aún muchos meses para las elecciones. Cuando estén cerca ya hablaremos del tema, dice Ted Kennedy»

Por Yvonne STOUT

Ted Kennedy, según los observadores políticos, está preparando su escalada a la Presidencia de los Estados Unidos. En efecto, el senador por Massachussets tiene un importante gabinete político en el que trabajan abogados, economistas sociólogos e incluso dos generales retirados. Y a su derecha, en todo momento, su sobrino Joseph, hijo del asesinado Bob Kennedy. Nadie quiere hacer declaraciones ni nadie quiere hablar de los proyectos políticos del senador Kennedy. Este se limita a manifestar: «Soy un hombre político y por lo tanto es natural que tenga mi propio gabinete. ¿Importante? Tal vez, pero a mí me gusta hacer las cosas bien hechas».

Ted Kennedy no hay duda de que estudia astutamente la forma de presentarse y ganar las próximas elecciones presidenciales. Por ello es natural que no quiera enseñar sus cartas. Cuando alguien le pregunta sobre sus aspiraciones a la Casa Blanca se limita a contestar:

—Quedan aún muchos meses para las elecciones. Cuando estén cerca ya hablaremos de ello.

En el aspecto íntimo hay que decir que parece que Ted y su esposa Joan han salvado el matrimonio. Como todos saben la esposa del senador estuvo sometida en una clínica psiquiátrica a una cura anti-alcohólica. Las cosas se habían enfriado de una forma ostensible entre Ted y ella y puede decirse que desde hace un par de años los dos se comportaban como dos extraños. Dada a la bebida Joan Kennedy comenzó a engordar y a comportarse de una forma extraña. Fue preciso que su marido hablase serenamente con ella para hacerle comprender que iba por muy mal camino. Joan se internó y a los pocos meses salía con una sonrisa en los labios, totalmente curada. Sin embargo las cosas no resultaron tan fáciles, y pronto las divergencias entre los dos cónyuges se hicieron mayores hasta llegar el momento en que los dos esposos se separaron «de facto», no llegando a una separación más drástica por el respeto que a todos ellos les infunde la matriarca del «clan» Rose Kennedy. Pero en la vida, si hay buenos propósitos, todo tiene arreglo. Y Ted y Joan están de nuevo juntos, al parecer tan felices como en los buenos tiempos. El senador trata por todos los medios de evitar la curiosidad ajena sobre su situación familiar. Dice:

—Todo marcha perfectamente en mi familia. Hubo problemas (como en todo matrimonio) pero están felizmente solucionados.

Ted y Joan se conocieron muy jóvenes en el Manhattan College, en donde estudiaba Joan la hermana del futuro senador de los Estados Unidos. Recuerda Joan:

—Se presentó un día en el Colegio acompañado de su padre, a visitar a Joan. Ella me presentó a ellos y me invitaron a su casa. Pronto nos enamoramos pero tuvimos que esperar algún tiempo antes de que nos pudiera casar el Cardenal Spellman en la iglesia católica de San José, en Bronxville.

Ted Kennedy, un político para el futuro de los Estados Unidos. — (Foto EFE)

Joan es una mujer tímida —aunque ella confiesa que ha superado en mucho su timidez de adolescente—. Hace algunos años participó en un concierto, como pianista, con la Gran Orquesta Filarmónica de Filadelfia. El éxito fue completo. La crítica le auguró una brillante carrera, pero Joan no volvería a tocar ante el público a no ser para festivales benéficos. Cuando le preguntamos porque no se lanza abiertamente a su carrera musical, responde:

—Estaría demasiado tiempo alejada de la familia, y eso no me interesa. Además, para ser una pianista más, no me interesa. Sinceramente. Prefiero tocar el piano para los niños o para mí misma, o colaborando en todo tipo de festivales benéficos.

Cuando se le nombra la Casa Blanca, murmura:

—Mi esposo es el político, yo haré lo que él diga.

(Como todos saben Joan Kennedy tiene un pavor sin límites a que su esposo acceda a la Presidencia de los Estados Unidos ya que teme que le asesinen como a sus hermanos John y Bob. Hace seis años manifestaba: «Tengo el presentimiento de que algo malo ha de acaecernos si Ted llega a la Presidencia. ¡No quisiera ver a otro Kennedy caído, y menos a él, que es mi esposo». Ahora Joan ya más madura, se limita a decir: «Seguiré a mi marido a donde él vaya. No puedo convencerle de que cambie sus ambiciones porque no soy quien para ello»).

—¿Es tan trágico tener un marido político?

—Sí, porque cuanto más alto es su cargo mayor es la renuncia. Porque, no nos engañemos, un presidente, un ministro... viven por y para la política, y a su esposa sólo la ven cuando están enfermos o cuando en uno de sus viajes les coge de camino su casa. ¡Así es la vida!

Ted y Joan Kennedy han salvado su matrimonio, pero ¿son felices? Ellos dicen que todo marcha a la perfección entre ellos pero pensamos que las cosas no son como en los tiempos en que su sonrisa de dicha aparecía en las páginas de los periódicos y revistas especializadas.

(Servicios Especiales de EFE)

Talleres Gráficos
Diario de Burgos
TODA CLASE DE IMPRESOS DE CALIDAD
FOTOGRABADOS
San Pedro Cardeña, 34 Teléfono 21 73 58
Papelería Tagra: Vitoria, 18 Teléfono 20 28 52

M.E.C.D. 2017

EMBELLECER EL METRO

Los alumnos de una escuela de París han obtenido un raro privilegio. Les han dado mano libre para adornar la estación del "Metro" de la República como más les plazca. Los primeros resultados empiezan a estar a la vista. — (Foto FIEL-AGIP)

MUNDO INSOLITO

Por Juan HERNANDEZ PETIT

DECLARADO MUERTO EN 1976, SE CASA

Linda Fraschalla, bonita, esbelta, alegre como un cascabel, en Chicago donde reside se enamoró, con entrega de las vírgenes cuando Cupido hace diana en el corazón que ansía darse en cada una de sus palpitaciones. Su amor fue correspondido por Peter Sarraceno. Un mal día, en accidente de automóvil, hace dos años, con razón pudo decirse que a Peter le estalló la cabeza. Le llevaron al hospital y fue dictaminado con las dos palabras más tétricas de mundo: Clínicamente muerto. Sin embargo, por costumbre, por instinto, por total entrega a su profesión, uno de los médicos en él buscó algún signo de vida y sus dedos percibieron un latido debilísimo perceptible.

Ordenó inmediatamente traslado al quirófano. Operación. Y durante tres meses y medio, se entabló una lucha titánica entre el médico y la muerte,terca en no dejarse arrebatar la presa.

A partir de entonces, junto al lecho, con ansia, Linda nunca se sintió vencida. Días y noches junto al novio, le hablaba, le acariciaba, le decía: «Aquí me tienes en nuestra cita de amor».

—Lo mejor —la dijeron los médicos— es que desconectemos el único punto de apoyo que le mantiene en esta su atroz vida vegetativa.

—¡No! Sería un crimen. Yo le devolveré la vida.

—Pero se sucedieron las horas, los días, las semanas, los meses. El inmóvil, rígido, sin mover un músculo bajo la piel cérea de la cara. Sin pestañear.

—No hay nada que hacer.

Ella siempre creyó lo contrario, a pesar de que padeció pulmonías, y tres veces estuvo en coma, con anuncio de que le quedaba tan solo unas horas de vida.

—Se equivocan— insistía ella.

Sigue hablando a Peter Acariciándole.

—Amor. Vida mía. Sé que me oyes. Es necesario que vivas, para que yo no me muera.

Final. La fidelidad al amor ha tenido su mejor recompensa. El pasado domingo, vestida de blanco en la iglesia junto a Peter, su novio,que se sostenía con unas muletas especiales, el sacerdote les declaró marido y mujer, para toda la vida «hasta que la muerte os separe. Linda declaró:

—¿Milagro? Milagro de amor Tanto le quería que jamás creí que iba a desaparecer de mi vida. Los médicos son buenos, pero yo sabía que se equivocaban. Y mis oraciones no han sido en vano.

CASADOS ...Y A LA CARCEL

Otro matrimonio, pero diametralmente distinto. La novia Jaqueline Davis, de veinticinco años, condenada a seis meses de prisión, por robar en unos grandes almacenes. El novio, Loonie Morris, de veintisiete años, sentenciado hace unos días, por haber asesinado aun policía, durante el asalto a una joyería, en California. El romance se inició a través de unos tubos de ventilación, donde, aunque lejanos, en la cárcel, los dos se encontraban internados.

Fue el juez Coonie quien efectuó la ceremonia. Desde el principio al fin, tres minutos. A continuación, les felicitó. Permitió que se besaran con glotonería. Pero, tajante, denegó permiso para permanecer a solas, «tan solo unos minutos, en una habitación cualquiera. Tampoco permitió que la señora Morris regresara a la cárcel con el ramo de flores, regalo de sus amigos.

SEXTILLIZOS CON BUENA SALUD

En la localidad de Garanhuns estado brasileño de Pernanbuco y a doscientos treinta y cuatro kilómetros de Recife vive el matrimonio María de Assuncao dee Resende, con veinticinco años y el agricultor Rafael Espinola Resende. Ya les habían nacido tres hijos: dos varones y una hembra, en la actualidad con cinco, tres y un año de edad. Ella le dijo hace ocho meses:

—Me parece que otra vez.

—Loado sea Dios. A ver si traes niña, para que sean dos y dos.

Pero la suma salió mal, porque en la Maternidad Santa Terensinha, atareado anduvo el equipo de médicos y enfermeras, con operación cesárea, salieron a la luz los sextillizos, todos varones. Gozan de buena salud. El padre se siente abrumado, más que por las felicitaciones de sus convecinos, porque confiesa carecer de recursos para mantener «de repente a nueve hijos. ¡Y la vara verde!

SEIS MESES EN LA CARCEL POR UNA CARTA DE AMOR

En esto del amor suceden cosas sorprendentes. Tal es el caso de Paul Moschew, jardinero de raza negra, que a diario trabajaba en un barrio situado al Norte de Johanesburgo. Doy por seguro que, a pesar de la fechoría que cometió tiene el alma completamente blanca. Se enamoró de la hija de su patrón, y cándido, inocente, poverino, cometió la iniquidad que le llevó ante el tribunal, presidido por el magistrado J. Van Reenen.

Declaró la patroncita, y dijo:

—Encontré una nota sobre mi escritorio. Al desdoblarla, cayó un rand (un rand es una moneda con ínfimo valor). El jardinero había escrito: «Hola, monada. Te necesito y me encantaría la oportunidad de verte. Sólo verte. Dejaré siempre mi puerta abierta. También puedes escribirme una notita diciéndome qué piensas.

El bantú, (negro) ante el juez con sonrisa inocente, confesó ser autor de la misiva. «Tan solo era amor».

—¿Amor? —interrogó con indignación el magistrado—. Lo que has hecho es una vergüenza.

Como agravante se consideró la coletilla de la indignada joven.

—Señor juez, a para siempre me sentiré una mujer vulgar. ¡Un rand!

El jardinero ha sido condenado a seis meses de prisión. Enamorado, no entiende de nada. ¡Poverino!.

(Servicios Especiales de EFE)

PARA EVITAR SUICIDIOS

Dos sacerdotes sintoistas expulsan a los malos espíritus de un edificio de Tokio donde, desde 1972, se han suicidado 32 personas saltando desde los últimos pisos. Las medidas preventivas han sido inútiles hasta ahora. — (Foto FIEL-KYODO)

El PSOE compra el edificio de su sede central en Madrid

Madrid (Logos). — El PSOE ha comprado por 87 millones de pesetas todo el edificio de la calle Joaquín García Morato, 165, donde ha tenido su sede central desde 1976. El PSOE trasladó sus oficinas centrales en esta fecha a la segunda planta del inmueble en régimen de alquiler. Después extendió sus oficinas a la planta séptima y parte de la tercera y cuarta, que son los espacios que vienen siendo utilizados hasta ahora.

Según fuentes del partido citado, la gran actividad que tiene que desarrollar el PSOE ha obligado a adquirir todo el edificio, compuesto de siete plantas más la planta baja, en donde se instalarán con amplitud todos los servicios centrales del PSOE. Los inquilinos del edificio que vivan en él de alquiler irán abandonando los pisos de aquí al próximo otoño, fecha en que el PSOE ocupará la totalidad del edificio.

SUCESOS

UN NIÑO MUERE ASFIXIADO AL CAERLE ENCIMA CIENTOS DE KILOS DE CEBADA

Vitoria (Logos).— Samuel Cámara, de once años de edad, murió por asfixia al quedar prácticamente enterrado dentro de una gran montaña de cientos de kilos de cebada, que le cayeron encima desde un remolque agrícola en el que se transportaba el grano.

El hecho tuvo lugar en una casa de labranza del pueblo de Arinez, situado a diez kilómetros de Vitoria. Parece ser que el niño fallecido estaba procediendo a la descarga del cereal a granel de un remolque, junto con una persona mayor Al ausentarse ésta, manipuló la trampilla del remolque sin advertir que había quedado dentro de un recipiente donde se recoge el grano. La cebada comenzó a caer desde el remolque hasta que cubrió al citado niño completamente.

ROBO DE ARMAS EN EL JUZGADO DE SANTURCE

Santurce, Vizcaya (Efe).— Las dependencias del Juzgado municipal de Santurce fueron registradas ayer por uno o varios individuos, que se llevaron diversas armas y munición allí guardadas.

Los autores penetraron a través de una ventana, registraron el archivo y el Registro civil y se llevaron cuatro escopetas de caza, dos escopetas de aire comprimido y una pistola de calibre corto.

INCENDIO EN UN PESQUERO

El Grove (Pontevedra). — (Efe). — En unos tres millones de pesetas, han sido evaluados los daños producidos por el incendio en un barco pesquero, de base en el puerto de El Grove.

El hecho fue denunciado por el propietario del pesquero, quien manifestó que, en otras ocasiones, le habían cortado las amarras y que uos desconocidos le habían rajado los aparejos de pesca.

BARCO DESENCALLADO

Palma de Mallorca (Efe). A primeras horas de esta tarde ha sido desencallado el carguero español «Sac - Málaga», que permanecía varado en un banco de arena del antepuerto de Palma, desde hace ocho días.

La operación se ha llevado a cabo después de que tres pequeños cargueros liberaron al «Sac-Málaga» de 3.000 de las 24.000 toneladas de maíz que transportaba en sus bodegas.

DOS MUERTOS AL CHOCAR DOS CAMIONES

Buñol (Valencia) (Efe). — El conductor y el acompañante de un camión han resultado muertos al chocar su vehículo con otro camión en las cuestas de Buñol, situadas en la carretera nacional de Valencia a Madrid.

Las víctimas fueron: Pascual González Fas, de 35 años, vecino de Vall de Uxó (Castellón) y Pascual González Serra, de 70 años, conductor y acompañante, respectivamente, del camión Pegaso matrícula SS-54961, que entró en colisión con el también camión Pegaso, matrícula CU-12267, conducido por Angel Iranzo Garijo, de 52 años, vecino de Utie que sólo sufrió heridas leves

Los trabajos de recuperación de los cadáveres fueron difíciles, dado que el vehículo se despeñó por un terraplén.

DETENCION DE UN IMPLICADO EN UN ATRACO

Barcelona (Logos).— Inspectores de la Brigada Regional de Investigación de la Jefatura Superior de Policía de Barcelona, han procedido a la detención de Tomás Hernández Requena, tras la práctica de laboriosas gestiones. Entre otros delitos, siempre con armas, se ha comprobado su implicación en el robo a mano armada en una empresa de Hospitalet donde se apoderó de cuatro millones de pesetas, el 28-7-78, actuando conjuntamente con otros sujetos, por lo que prosiguen las investigaciones de rigor para lograr su localización y detención.

Se da la circunstancia de que el detenido se había fugado del centro de instrucción de reclutas de Vitoria, el día 15 del pasado mes, donde se hallaba cumpliendo el servicio militar. Una vez que se le instruyan las correspondietnes diligencias, será puesto a disposición de la autoridad judicial competente.

El martes serán ordenados sesenta sacerdotes del Opus Dei

Torreciudad (Huesca) (Logos). El próximo día 15, festividad de la Asunción de la Virgen, el Cardenal Koenig, arzobispo de Viena y presidente del Secretariado pontificio para los no creyentes, ordenará sacerdotes, en el Santuario de Nuestra Señora de los Angeles de Torreciudad, a sesenta profesionales, socios del Opus Dei.

Los ordenados proceden de diecisiete países de Europa, Asia, y América.

Entre los nuevos sacerdotes predominan los ingenieros, los científicos y los médicos Hay también abogados, economistas, pedagogos, militares, sociólogos etc Uno de ellos ha sido recordman en su país de 400 metros y capitán de la selección de atletismo de Uruguay A título anecdótico entre los nuevos sacerdotes se encuentra un sobrino del entrenador de fútbol Sir Mat Busby y un primo del actor de cine Peter Ustinov.

Todos ellos han ejercido su profesión en los ambientes más diversos pero a partir de ahora serán «sacerdotes cien por cien».

M.E.C.D. 2017

Martín Villa reconoce que el Gobierno no ha acertado a resolver el problema ETA

Cree que, por distintas, deben ser diferentes las soluciones a las diversas autonomías regionales

Mentís categórico de la D.G.S. al senador Bandrés

Barcelona (Logos y Efe). — El ministro del Interior, señor Martín Villa, que pasa unos días de descanso en Cabrils (Tarragona), ha manifestado que el Gobierno no ha acertado a resolver el problema de ETA, a pesar de las medidas políticas adoptadas durante los dos Gobiernos del presidente Suárez según una extensa entrevista que publica "El Noticiero Universal"

"Es una realidad que la delincuencia común ha decrecido a lo largo de este año en España —declara el ministro— y, sin embargo, he de reconocer que no hemos resuelto definitivamente los temas terroristas. Lo hemos hecho en forma muy importante en lo que se refiere al "Grapo" y al "Frap" y, sin embargo, no hemos resuelto, como tampoco se resolvió en las situaciones políticas anteriores, el terrorismo vasco de ETA, lo cual hace que nuestras fuerzas de Seguridad del Estado en el País Vasco estén en una situación difícil, se sientan hostigadas y que algunas de sus reacciones, lógicamente, tengan que sufrir los correctivos necesarios. Creo que los sucesos últimos suponen para todos un gran aprendizaje, singularmente, los sucesos de Rentería. En este sentido, el Gobierno y por supuesto yo, como responsable del Ministerio del Interior, hemos tomado y tomaremos las decisiones que sean necesarias".

Preguntado sobre la posibilidad de que las reuniones establecidas entre el presidente de la Generalidad y los gobernadores civiles catalanes se amplíen a otros entes autonómicos, el señor Martín Villa responde:

"No, no, lo único concreto que hay sobre el particular es lo que atañe a la Generalidad. La situación del presidente de la Generalidad de Cataluña es excepcional y por eso, la solución es también excepcional. Tarradellas tiene toda la razón: es evidente que no es lo mismo la autonomía de Cataluña que la del País Vasco, de Galicia, de Extremadura o de Castilla: no digo que sean mejores o mayores unas que otras: lo que digo es que son distintas y por lo tanto, las soluciones han de ser distintas también"

En relación con el tema de las Policías autóctonas, el ministro ha dicho: "Estamos preparando un estatuto que quizás lo tengamos completo para finales de mes, sobre las Policías municipales y provinciales. Creo que al Estado le compete definir cuáles son los contingentes que tienen que servir estas Policías, de acuerdo particularmente con criterios de población. Estas Policías tendrán un derecho al uso de armas que deberán definir las Corporaciones locales, Ayuntamientos y Diputaciones, y que serán un derecho de utilización distinto, según sean unos u otros. Por otro lado, las autoridades del Gobierno en situaciones de excepción, en situaciones de alerta, tendrán que recabar para sí la autoridad sobre estas Policías. Sobre esta base haremos el estatuto de las Policías municipales y provinciales y de alguna manera, en su momento, cuando se apruebe la Constitución podrán servir otros criterios para el estatuto de las Policías de carácter regional, de las distintas autonomías, bien entendido que, de acuerdo con el contingente de tales Policías tendrán que estar mandadas por determinados mandos, que deberán ser oficiales o jefes de los tres Ejércitos y de la Guardia Civil o de la Policía Armada, siguiendo por lo demás, una vieja tradición de las Policías territoriales, singularmente, en el País Vasco"

Sobre su impresión de que los miembros de las FOP se nieguen a prestar servicio en el País Vasco, ha afirmado: "Eso me parece que es una declaración absolutamente gratuita".

Preguntado sobre las duras críticas que está recibiendo desde diversos sectores de opinión, el ministro declara que la campaña no le preocupa "más de lo normal" "Comprendo —añade— que a la formación de la opinión pública contribuye muy especialmente la Prensa y demás medios de información pero la representatividad del país, repito, está en el Congreso y en el Senado.

En esas críticas lo que veo es una especie de intención de aprovechar las cuestiones de orden público para que yo no esté presente en los próximos comicios electorales: a mí me parece que eso es un juego político perfectamente válido, pero un juego político, al fin y al cabo".

Sobre los últimos sucesos en el País Vasco y las especulaciones sobre un posible endurecimiento en la zona de la actuación policial, dice: "Yo he informado ante la Comisión de Interior del Congreso, que, en su mayoría, consideró suficientes las explicaciones y elaboró una moción a la que me atengo y no a otros comentarios".

Asegura más adelante que la afirmación hecha por el Partido del Trabajo a una revista de gran tirada de que "Martín Villa es un fascista", hecha esta acusación desde el Partido del Trabajo, no parece que tenga mucha autoridad".

En relación con el oscuro tema del Grapo, grupo que en alguna ocasión alguien atribuyó a un invento del propio Martín Villa, el ministro declara: "Yo soy ministro del Interior desde hace dos años y el Grapo ya existía antes". Preguntado sobre los orígenes y composición de este grupo terrorista, Martín Villa añade: "Yo pediría a sus colegas que le preguntaran al ministro del Interior alemán qué hay detrás de la banda Baader Meinhof y al ministro del Interior italiano qué hay detrás de las Brigadas Rojas". Realmente los alemanes saben lo que hay detrás de la Baader Meinhof, ¿los italianos quién está detrás de las Brigadas Rojas? Si todos tenemos derecho a preguntarnos, aparte de eso, bajo el punto de vista de los atentados terroristas creo que el éxito está claro en lo que se refiere al "Grapo" al "Frap", en líneas generales, y evidentemente no está claro, ni muchísimo menos en ETA. Además, si o me hubiera inventado el "Grapo" eso querría decir que se lo había inventado el gobernador civil de Barcelona en el año 1975 y parece muy raro que un gobernador de Barcelona se invente en aquel año un grupo político que asesinaba policías armados en Madrid: es un poco extraño, ¿no?".

El ministro fue interrogado acerca de la nota hecha pública por el Alto Mando del Ejército tras el asesinato de los dos militares en Madrid: "Yo no he tenido nada que ver —contesta el señor Martín Villa—: no he puesto mis manos pecadoras en ese tema. Pero me parece una nota muy equilibrada y que refleja claramente que la política es del Gobierno y nada más que del Gobierno, y otras instituciones, por muy respetables que sean, no tienen por qué definirse en las actuaciones políticas".

LA D.G.S. DESMIENTE AL SENADOR BANDRES

Madrid (Efe). — La Dirección General de Seguridad se ve obligada a negar rotundamente que órganos o funcionarios de ella dependientes hayan efectuado o intentado efectuar cualquier clase de dichos controles, ni en el presente ni en el pasado", señala una nota oficial publicada hoy por esta Dirección General, que responde a unas declaraciones de Juan María Bandrés, que decían que la D.G.S. estaba controlando las líneas telefónicas del C.G.V.

"Ninguna razón —continúa la nota— podría haber inducido a pensar siquiera en tal posibilidad. Los objetivos del vigente real decreto-ley 21/1978, de 30 de Junio, se dirigen específicamente y con exclusividad, a contrarrestar las bandas armadas, con las que ninguna semejanza tiene una institución autonómica merecedora de todo respeto y en cuya protección se ocupan fuerzas policiales".

Finaliza la nota diciendo que la D.G.S. "se reserva el derecho a ejercitar las oportunas acciones judiciales contra las falsas e infundadas imputaciones".

Por otra parte ha sido ordenada por esta Dirección General la apertura de una información encaminada a esclarecer si personas ajenas a la D.G.S. han realizado cerca de la Compañía Telefónica algún tipo de gestiones, que pudieran engendrar las sospechas antes mencionadas.

Robo de varias armas en el Juzgado municipal de Santurce

Bilbao (Logos). — Varios desconocidos han robado el Juzgado municipal de Santurce del que se llevaron varias armas. Hacia las ocho de la tarde del pasado jueves fue descubierto el robo, que se supone fue efectuado entre las dos y las siete. Al parecer, uno o varios desconocidos penetraron en el interior del Juzgado a través de una ventana de la planta baja que da a unas escuelas colindantes. Seguidametne subieron a la parte superior, lugar donde se encuentran las dependencias del Juzgado.

De la inspección realizada por la Policía se comprobó que habían sido registrados los archivos, las oficinas de la sección penal, la sala de visitas y el Registro Civil, encontrándose todo en completo desorden.

Según el agente policial, faltan cuatro carpetas, dos chimberas, una pistola de calibre corto, de la que se ignora la marca y el número, un cargador de la misma, una caja de cartuchos de escopeta y una caja de munición para pistola.

Un cantante, procesado por injurias a la Guardia Civil

CANTANTE PROCESADO POR PRESUNTAS INJURIAS A LA GUARDIA CIVIL

Madrid (Logos). — José María Carrillo, integrante del grupo de canción andaluza «Gentes del pueblo» ha sido procesado por dedicar una canción en un festival a Manuel Roldón, muerto en Carmona en 1974 como consecuencia de los disparos efectuados por la Guardia Civil.

El cantante, al referirse al trabajador muerto, lo hizo de una manera que pudiera ser delictiva y la autoridad militar de Sevilla ha dictado auto de procesamiento. José María Carrillo ha ingresado en prisión sin posibilidad de fianza, acusado de injurias a un Instituto armado.

SE AGRAVA EL ESTADO DEL GUARDIA URBANO ALCANZADO POR UN «COCTEL MOLOTOV»

Barcelona (Efe). — Los médicos que atienden al guardia urbano Emilio Millán Muñoz, de 50 años de edad, que fue alcanzado por un cóctel «Molotov», durante una manifestación «gai» celebrada el pasado día 30 de Julio, han manifestado a «Efe» que el estado del herido se ha agravado alarmantemente en las últimas horas.

El señor Millán Muñoz fue alcanzado de lleno por uno de los varios cócteles «Molotov» que unos desconocidos que habían participado en una manifestación «gai», en las Ramblas de Barcelona, arrojaron al interior del cuartelillo de la Guardia urbana de la calle Buen Suceso.

TRABAJOS DE CALIDAD

TALLERES GRAFICOS

DIARIO DE BURGOS

San Pedro de Cardeña, 34
Teléfono: 217358

SUPRESION DEL SERVICIO SOCIAL DE LA MUJER

El decreto aparecerá hoy

Madrid (Efe). — El real decreto del Ministerio de Cultura por el que se suprime el Servicio Social de la mujer aparecerá mañana en el «Boletín Oficial del Estado»

Por otra parte, el diario oficial publicará una orden del Ministerio del Interior por la que se establecen los modelos de licencias y permisos que serán utilizados para documentar las diversas clases de armas, así como un real decreto del Ministerio de Hacienda por el que se regulan y actualizan determinadas obligaciones tributarias formales.

Reol Tejada se reúne en Segovia con algunos presidentes de Diputación

Asistió el ministro de Trabajo

Segovia (Efe). — El presidente del Consejo general de Castilla y León, Juan Manuel Reol Tejada se ha reunido hoy en Segovia con los presidentes de las Diputaciones provinciales de Zamora, Avila, Burgos, Segovia, Valladolid y Soria, excusando su asistencia los de Salamanca y Palencia.

A acto, que se efectuó a puerta cerrada en la sede de la Diputación, han asistido también el ministro de Trabajo y senador de UCD por Segovia, Rafael Calvo Ortega, y el consejero del Interior del Consejo general, Modesto Fraile Poujade.

Una vez terminada la sesión de trabajo, el señor Reol Tejada resumió brevemente a los periodistas el desarrollo de la misma señalando que este primer contacto había servido para suprimir cualquier tipo de reticencias que pudieran existir entre las funciones del Consejo general y las que desempeñan las Diputaciones.

Asimismo, dijo que se habían estudiado de forma general los problemas más importantes que afectan a la región, «habiéndose efectuado una primera aproximación a los grandes temas que van a exigir, en principio, una coordinación más efectiva sobre la base de las competencias que habrán de estudiarse en las negociaciones de transferencia por parte de la Comisión mixta. Consejo General-Diputaciones, antes de que se decrete la plena autonomía de la región».

·TOROS·

CUARTA CORRIDA DE FERIA EN MALAGA

Málaga (Efe). — Cuarta corrida de feria. Casi lleno. Seis toros de Osborne que dieron un juego irregular. El cuarto, casi inválido, fue devuelto a los corrales. «Curro» Romero, escuchó broncas en los dos. Rafael de Paula, ovación y saludos en su primero y faena artística en el otro para un pinchazo y una estocada. Ovación, una oreja y vuelta. El mejicano Miguel Espinosa «Armillita», que sustituía a Francisco Rivera «Paquirri» por enfermedad de éste, mató el tercero y el quinto al tener que ausentarse de la plaza por torear mañana en Francia. Fue ovacionado en los dos al torear de capa y en tres pares de banderillas a cada uno de ellos. En el primero, hizo una faena artística. Ovación, una oreja y vuelta. En el otro, apenas pudo hacer faena por las malas condiciones del toro. Ovación y vuelta al ruedo.

JUAN MONTIEL SIGUE EN ESTADO GRAVVE

Barcelona (Efe).—El diestro Juan Montiel, que resultó cogido ayer en el quinto toro de la corrida celebrada en la plaza «Monumental» de Barcelona, sigue en estado grave en la clínica de Cornellá, donde fue internado tras sufrir el percance.

El doctor Olsina Pavía, médico de la plaza declaró a «Efe» que habrá que esperar cuarenta y ocho horas más para comprobar el alcance de la contusión que el diestro padece en la columna, hasta la que llegó el pitón del toro y que desgarró también los músculos glúteos.

El torero pasó la noche intranquilo, aunque esta mañana ha podido descansar en algunos momentos.

PLAZA DE TOROS DE ROA DE DUERO

Los días 15, 16 y 17 de Agosto de 1978
3 GRANDIOSOS ACONTECIMIENTOS TAURINOS

Martes, 15, a las 6,30 de la tarde, 6 toros de Hermanos Sánchez Arjona, de Salamanca, para

José Luis GALLOSO
Paco ALCALDE
Félix López EL REGIO

Miércoles, 16, a las 6,30 de la tarde, 6 novillos-toros de Ramos Matías, de Salamanca, para

Angel PERALTA
Rafael PERALTA
Josechu PEREZ DE MENDOZA
Florencio ARANDILLA

Jueves, 17, a las 6,30: EL EMPASTRE. — El mayor acontecimiento Cómico-Taurino Musical de todos los tiempos.

M.E.C.D. 2017

LOS POZOS PETROLIFEROS DE AMPOSTA PODRIAN DAR SIETE MILLONES DE TONELADAS ANUALES A PARTIR DE 1986

Se insiste que España debe incrementar su producción de energía nuclear, si desea mantener su desarrollo

Madrid (Logos).—Para comienzos del año 1983 se puede obtener una producción petrolífera de 80.000 barriles al día, equivalentes a cuatro millones de toneladas al año en la provincia petrolífera limitada por la zona que se extiende desde la ciudad de Barcelona al Norte. Este y Oeste, por dos líneas que llegan a alcanzar los 50 y los 20 kilómetros respectivamente, desde la costa (a la altura del paralelo de Amposta) y al Sur, hasta los límites de las provincias de Castellón y Valencia. Se estima que ya desde 1978 los yacimientos de esta zona petrolífera pueden dar una media anual de dos millones de toneladas, según el estudio realizado por la promotora de recursos naturales, dependiente del Banco de Bilbao.

Una estimación razonable de las reservas potenciales de esta provincia podría situarlas en una cifra del orden de ochenta millones de toneladas, con hipotética cadencia de producción adicional de unos siete millones de toneladas al año, a comenzar no antes del año 1986. Un primer concepto importante a tener en cuenta es que con los conocimientos actuales puede afirmarse que hay una provincia petrolífera, pero todavía nada permite afirmar que haya otra más.

ESPAÑA DEBE AUMENTAR SU PRODUCTIVIDAD DE ENERGIA NUCLEAR

Madrid (Logos).— España debe irremediablemente, si quiere mantener o elevar su grado de industrialización dentro del marco internacional, elevar su capacidad productiva de energía nuclear. Y esta afirmación no está basada en simples conjeturas o especulaciones partidistas, sino en la precisión de los datos estadísticos, dice «Prensa y Relaciones Públicas, S. A.»

El índice de potencia nuclear instalada, medido en kilowatios por habitante, es en España el 0,030, uno de los más bajos de los países representativos del mundo industrializado. Suecia tiene el 0,45; EE. UU., 0,22; Bélgica, 0,17; Suiza, 0.15; Gran Bretaña, 0,14; Alemania Federal, 0,11 y Bulgaria, el 0.10.

Si por otro lado tomamos las cifras relativas al número actual de centrales en funcionamiento, vemos cómo España, junto con Suiza sólo cuenta con tres, siendo ampliamente superados por los restantes países: Estados Unidos, 67; Gran Bretaña, 33; U.R.S.S. 26; Japón 17; Alemania Federal 14; Francia, 12; Canadá, 10; Suecia 6 y Bélgica, 4.

Queda patente pues, según las mismas fuentes, la ineludible tarea común de incrementar nuestra potencia nuclear, máxime cuando a la escasez de recursos energéticos en un futuro próximo se une el riesgo de una nueva crisis en el suministro de los crudos, con el consiguiente peligro que ambos factores suponen para la autonomía, independencia y progreso de cualquier nación. Así lo han entendido los distintos Gobiernos del Mundo cualquiera que sea el color de su ideología, y así parecen entenderlo los responsables del sector en nuestro país, tal como lo demuestra el programa de proyecto a realizar de modo inmediato: quince nuevos reactores se hallan en construcción o autorizados, con una potencia total de 14.469 megawatios frente a los 1.120 que se producen en la actualidad. Si bien no alcanzamos cotas como las de Estados Unidos, con sus 141 futuras unidades, nuestra situación mejora ostensiblemente. Tras los norteamericanos, sólo nos superarán Francia, con 30 unidades, Alemania Federal, con 19 y la U.R.S.S., con 17.

No hay que olvidar en esta mejora, nuestra favorable situación en cuanto a las reservas de uranio—0,651 kilogramos por habitante—con la consiguiente libertad que ello supone para nuestro propio desarrollo.

Si Vd. está pensado en adquirir un coche usado...

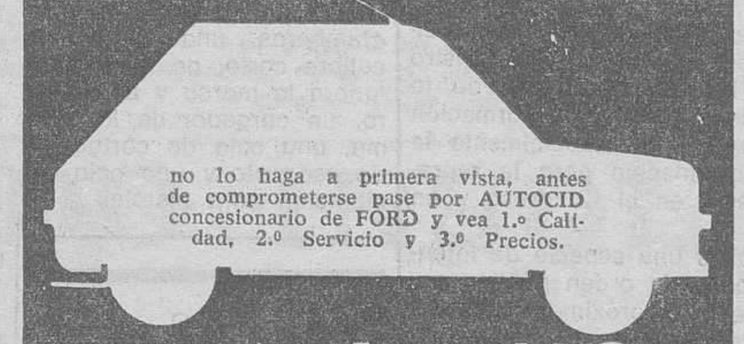

no lo haga a primera vista, antes de comprometerse pase por AUTOCID concesionario de FORD y vea 1.º Calidad, 2.º Servicio y 3.º Precios.

Visítenos en: Autocid, S.A.
Vitoria, 54 Telf. 22 48 54 BURGOS

Seguro que entonces elije bién

REBAJAS

Señora y Caballero

you

pret - a - porter

Vitoria, 15

AHORA SE DICE QUE LOS ASESINOS DE LOS MANDOS MILITARES FUERON VISTOS EN UN PUEBLO DE MALAGA

Parece que el Ministerio del Interior ha variado su actitud ante la organización terrorista ETA

Se estima que Sáinz y Margarida fracasaron en su gestión

Málaga (Efe). — Los presuntos asesinos del general Sánchez Ramos y del teniente coronel Pérez Rodríguez, fueron vistos en la localidad malagueña de Cartama, al día siguiente de los crímenes, según informa en su número de hoy el diario «Sol de España».

El periódico añade que incluso se pudieron permitir el lujo de entrar en un bar-restaurante y pedir una bebida.

Mientras tanto, uno de los presuntos autores —la mujer— entraba a los servicios, curaba una herida en una pierna y limpiaba después los citados servicios, llevándose toallas, papeles, y cuanto allí encontró.

Dice también el periódico que cuando los clientes del bar se dieron cuenta, pasado un buen rato, de quienes podían ser aquellas personas no habituales en el establecimiento, avisaron a las autoridades cartameñas, pero los presuntos criminales ya habían tenido tiempo de desaparecer.

¿CAMBIO DE ACTITUD DEL MINISTERIO DEL INTERIOR FRENTE A LA «ETA»?

Madrid (Colpisa). — El relevo de los dos máximos expertos policiales en temas relacionados con ETA, José Sáinz González y Andrés Gómez Margarida, dentro de la reestructuración de mandos policiales, podría interpretarse como un cambio de actitud del Ministerio del Interior hacia la organización vasca. Los comisarios Sáinz y Margarida fueron enviados al País Vasco con la misión de tratar de solucionar policialmente el problema ETA y han sido cesados tras haber fracasado en su gestión.

José Sáinz, que se reincorpora ahora en exclusiva a su puesto de subdirector general de Seguridad, dijo en Bilbao con ocasión de su nombramiento como jefe superior de Policía que no llegaba como negociador del Gobierno con ETA sino como policía. Sin embargo, el comisario Sáinz González, al igual que Gómez Margarida han sido los encargados, en varias ocasiones, de contactar con los dirigentes de ETA con vistas a lograr un alto el fuego en las acciones del grupo vasco. Las recientes declaraciones de Gómez Margarida en su toma de posesión como jefe superior de Policía de Galicia, «soy el hombre que más contacto directo tuvo con ETA», «me precio de tener amistad personal con algunos de ellos», así como el respeto que manifiesta tener a los elementos de ETA, han contrastado con las manifestaciones del nuevo jefe superior de Policía de Bilbao, Manuel Ballesteros, quien tras recordar a los muertos de las FOP víctimas de ETA, califica a los hombres de la organización vasca de «irracionales» y de «denigrantes y aberrantes» a sus simpatizantes.

Este contraste de opciones entre los dos comisarios podría apoyar la tesis de que el Gobierno ha decidido emplear fundamentalmente los métodos policiales por encima de la opción de las conversaciones que según parece llevaba adelante desde hace algunos meses.

El asesinato del periodista Portell y, fundamentalmente, el de los dos jefes militares han motivado de alguna manera el cambio de actuación contra ETA.

Esta postura coincide por otra parte con un amplio despliegue propagandístico de la organización vasca que, en las últimas semanas ha insistido, en comunicados y entrevistas, en la necesidad de negociar con el Gobierno, «pues no es posible la revolución socialista todavía», aunque, afirma continuar con la lucha armada hasta que el Gobierno acepte sus propuestas.

Otro aspecto a señalar es la posibilidad de que el Gobierno haya relegado la negociación con la dirección de ETA —no los contactos— porque tal vez tenga el convencimiento de que los resultados de una negociación ETA-Gobierno no serían respetados por algunos comandos de la organización vasca. «Esa nueva élite, compuesta por jóvenes de 18 a 20 años, gente nueva, sin antecedentes que por la mañana están trabajando en cualquier empresa y por la tarde cogen la metralleta» que indicaba el comisario Margarida y que, en definitiva, es a la que la Policía trata de desarmar.

GUISA PARA LOS OJOS

Chen Chunming es cocinero jefe en un renombrado restaurante de Taipei (Taiwan), pero, por lo general, los clientes no se atreven a tocar los platos que él prepara. Y no es que Chen sea un mal cocinero. Por el contrario, sus comidas son suculentas... pero más para los ojos que para el estómago. Sus platos son verdaderas obras de arte que apenas nadie se atreve a destruir. Aquí le vemos en plena faena. — (Foto FIEL-CENTRAL NEWS)

M.E.C.D. 2017

CARA Y CRUZ DEL PONTIFICADO DE PABLO VI

- Sus más eficaces acciones se desarrollaron en los terrenos de la justicia social y el ecumenismo
- Viajó decenas de miles de kilómetros para promover la causa de los oprimidos, de los hambrientos, de los que no tienen trabajo
- Su «corona de espinas»: las constantes defecciones de sacerdotes y religiosos
- Su actitud ante el problema del control de la natalidad le valió los ataques más duros dirigidos contra un Pontífice

Por Victor CAMPOS

El constante interés del Papa Pablo VI por el Mundo del trabajo se manifiesta expresivamente en esta fotografía donde aparece con un casco de obrero de la construcción sobre sus vestimentas pontificias. Fue obtenida durante la visita hecha por el Papa a las obras del túnel de Sant'Oreste, en la ruta de Roma a Florencia. — (Foto EFE-FIEL)

Poco antes de las diez de la noche del domingo 6 de Agosto, moría Pablo VI, 262 Pontífice de la Iglesia Católica. Sobre su mesa de trabajo en la residencia veraniega pontificia de Castelgandolfo quedaba su último discurso que no pudo leer debido al agravamiento súbito de su enfermedad. Estaba dedicado a «los que no podrán gozar del merecido descanso», en esta temporada de vacaciones por causa de las adversas circunstancias que atraviesen: los que perciben remuneraciones insuficientes, los que sufren hambre, los desempleados...

Hasta el último momento, pues, ha insistido Pablo VI en los temas que indudablemente constituirán la gloria de su Pontificado, los mismos que comenzaron a preocuparle cuando era un joven sacerdote de frágil salud y formaba su primer grupo de estudios sociales, del que participaban hombres que más tarde se elevarían a los primeros puestos de la vida pública italiana: Aldo Moro, Gronchi y Scelba. Bajo la dirección de Juan Bautista Montini, aquellos universitarios abordaron no sólo las cuestiones teóricas sino que emprendían acciones prácticas para aliviar, aunque fuera en pequeña medida, los padecimientos de los desheredados de la fortuna.

TEORIA Y PRACTICA

Esta conjunción de la teoría y la práctica no sería abandonada por el futuro Pablo VI durante toda su vida, tanto la de estadista vaticano como la pastoral. Así, cuando era arzobispo de Milán, Juan Bautista Montini se impuso el deber de visitar cada viernes por la tarde, en memoria de la Pasión de Cristo, algún inválido o familia pobre. Así se esforzaba por realizar una aportación personal a la inmensa tarea de aliviar las penas de las víctimas de la sociedad moderna, en esto tan semejante a la de todos los tiempos.

Este anhelo de estar cerca de los que sufren ha inspirado lo mejor de su acción desde la Cátedra de Pedro. Ayudar al hombre a romper las cadenas de la opresión en todas sus formas —la cautividad política, económica, cultural— fue uno de los lemas capitales de su acción sacerdotal. Así, cuando en 1960, siendo arzobispo de Milán, visitó los Estados Unidos, regaló al entonces presidente Dwight D. Eisenhower una estatuilla que representaba a un ángel rompiendo las ataduras de un cautivo.

ACUSADO DE «MARXISTA»

Ya como Pontífice, sus llamamientos en pro de la justicia social se intensificó incesantemente. Su primera encíclica, «Ecclesiam Suam» hacía amplias referencias a la cuestión, y a este acuciante problema estaba especialmente dedicada la «Populorum Progressio», quizá el más afortunado de los documentos pontificios firmados por Pablo VI, aunque no dejó de valerle críticas por parte de ciertos sectores. Algunos llegaron a tacharle de marxista, de la misma manera que se acusó a León XIII de masón a raíz de la publicación de su encíclica «Rerum Novarum». Precisamente al cumplirse los 80 años de la aparición de aquel trascendental documento de la Iglesia Pablo VI lanzaba en su «Octogésima Adviens» un nuevo y vigoroso llamamiento poniendo de relieve la necesidad de un compromiso de todos los hombres con vistas a la solución de los problemas más apremiantes de la Humanidad.

Guiado por este mismo propósito, Pablo VI, el primer Papa que peregrinó por todo el mundo utilizando los más modernos sistemas de comunicación, puso especial interés en visitar los puntos del planeta más aquejados por los desequilibrios sociales. Bajo el lema de que paz y hermandad son sinónimos, Pablo VI estuvo en la India en 1964 y se puso en contacto directo con la inmensa tragedia del hambre en el subcontinente. Estuvo asimismo en Bogotá, donde recibió el homenaje de la viva y extensa cristiandad latinoamericana, en Teherán, en las Filipinas —en Manila estuvo a punto de perder la vida en un atentado—, en Uganda, Pakistán, Indonesia, Hong Kong... Puntos capitales todos ellos del sufrimiento humano.

PROBLEMAS BASICOS

Incesantemente insistió en los problemas básicos del analfabetismo, del hambre, de la paz mundial, de la cooperación internacional. No solo en sus viajes a los lugares más candentes, sino también en sus intervenciones en la sede de las Naciones Unidas (1965) en la Conferencia Internacional del Trabajo y en el Consejo Mundial de las Iglesias, (Ginebra, 1969). Al mismo tiempo que insistía en la necesidad de una acción de la comunidad internacional y de los poderes públicos en la solución de estos conflictos, se esforzaba por inculcar en las conciencias la idea de que el trabajo cotidiano y humilde de las personas puede ser tanto o más eficaz en este terreno. Esto es lo que quiso decir al Mundo cuando en 1971 otorgó el Premio Juan XXIII a la madre María Teresa Bojaxhiu, una monja albanesa que fundó en la India una congregación femenina dedicada a aliviar las penalidades de las capas sociales más abandonadas, desde asistir a las necesidades materiales de los vivos hasta recoger de las calles, los cuerpos de los muertos.

Con este afán inextingible de hacer más llevadera la existencia de los que sufren en todos los órdenes se esforzó por suavizar la situación de los católicos que contraen matrimonio con personas de otras creencias, consciente de las tragedias humanas que acarreaba la antigua normativa. Con este fin publicó un motu propio en el que se revisaba totalmente la legislación de la Iglesia sobre matrimonios mixtos, medida generalmente alabada, aunque no faltaron, como siempre los que opinaron que se había quedado corto.

La voluntad ecuménica del Papa Pablo VI ha sido constantemente puesta de relieve durante los quince años que duró su pontificado, y sus esfuerzos han representado un significativo y eficaz primer paso hacia la unidad de los cristianos. El «Papa peregrino» ha recorrido los caminos del Mundo en busca de justicia social, pero también en busca de unidad entre los creyentes. En su primer viaje al extranjero, el realizado a Tierra Santa en 1964, el Papa tuvo una emotiva entrevista en Jerusalén con el Patriarca Atenágoras de Constantinopla, renovada en 1967 en la ciudad del Báforo, sede patriarcal de Atenágoras. Igualmente procuró mantener estrechos contactos con representantes de otras confesiones cristianas, especialmente con anglicanos y ortodoxos rusos. Y sus afanes en este terreno se extendieron también a las religiones no cristianas, la islámica y la hindú especialmente, e incluso con los no creyentes, con el fin de establecer unas bases de entendimiento con las corrientes ateístas.

VIOLENTAS CONTROVERSIAS

Ecumenismo y justicia social son los campos de actividad donde los esfuerzos del difunto Papa aparecen más afortunados. Es indudable por otra parte que el Pontificado del Papa Montini ha estado jalonado por duras controversias en otros sectores no menos importantes. Su encíclica «Humanae Vitae» sobre los problemas de la concepción y del control de la natalidad han provocado algunos de los ataques más violentos contra el magisterio papal. Del mismo modo, sus puntos de vista sobre el celibato sacerdotal expuestos en su encíclica «Sacerdotalis calibatus» de 1967, fueron enérgicamente discutidos desde sectores contrapuestos, polémicas que han venido a intensificar la que fue una de las más profundas amarguras de su pontificado: la suscitada por el creciente número de sacerdotes y religiosos que han abandonado su ministerio a lo largo de los años recientes. Esta ha sido, por declaración propia, la «corona de espinas» del que fue hasta el 6 de Agosto de 1978 Vicario de Cristo sobre la Tierra.

Al margen de las disputas, sus más vivos adversarios han de reconocer la indudable valentía con que abordó el Papa Montini los problemas más graves con que ha debido enfrentarse un Pontífice en los últimos siglos. Cuando Pablo VI entró por la puerta que había abierto Juan XXIII al convocar el Concilio Ecuménico Vaticano II, se sabía que su pontificado duro y conflictivo, ya que la Iglesia debía llevar a cabo una difícil adaptación a las realidades del mundo moderno sin ser por ello infiel a sus tradiciones. Carecemos aún de perspectiva histórica para juzgar unos acontecimientos que sólo la Historia podrá situar en su justo lugar. Es sin embargo innegable la dignidad y el amor por sus semejantes con que Juan Bautista Montini abordó la formidable tarea de llevar a la práctica decisiones del Concilio Vaticano. Sólo por esto, el hombre que ha llevado durante quince años no solo el peso de la tierra romana sino también la angustia de la corona de espinas, se ha ganado un lugar destacado en los anales de la Cátedra de San Pedro.

(Fiel, Servicios Especiales de EFE)

Nueve países pueden visitarse con sólo el Documento Nacional de Identidad

Madrid (Logos). — Nueve países pueden ser visitados por los turistas españoles sin necesidad de llevar el pasaporte y sólo con el Documento Nacional de Identidad.

Estos países son República Federal de Alemania, Francia, Suiza, Bélgica, Holanda, Luxemburgo, Mónaco y Liechtenstein.

Por ahora este sistema tan sólo se ha extendido a estos nueve países, pero existe el propósito por parte de las autoridades españolas de aplicar la misma regla con otras naciones, especialmente europeas.

ULTIMACION DE DATOS EN LAS DECLARACIONES SOBRE LA RENTA

Los que dieron resultado positivo deberán presentar nuevos impresos a partir de Septiembre próximo

Madrid (Logos). — La Subdirección General de Impuestos ha cursado telegramas a todas las Delegaciones de Hacienda para que ultimen en el más breve plazo posible, los datos sobre declaraciones del Impuesto sobre la renta de las personas físicas, con el fin de tener unos datos fiables por parte del Ministerio, según se ha informado a «Logos».

Hasta el momento todos los datos que se han publicado son parciales y por provincias o delegaciones, sin que haya un resultado global a nivel nacional, que es el que se espera obtener tras los informes que en los próximos días deberán rendir todas las Delegaciones de Hacienda.

PARA LOS DE RESULTADO POSITIVO EN 1977, NUEVAS DECLARACIONES

Madrid (Logos). — Durante el próximo mes de Septiembre deberán presentar una nueva declaración del Impuesto general sobre la renta de las personas físicas, aquellas personas a quienes la declaración del año 1977 les hubiese dado un resultado positivo. Los impresos para realizar dichas declaraciones estarán a disposición en todas las Delegaciones de Hacienda, y son según el modelo que se publicó en el «Boletín Oficial del Estado» de' pasado 31 de Julio.

Esta declaración, según ha manifestado a «Logos» el subdirector general de Impuestos, Ramón Drake, se hace como forma de «pago a cuenta» de los resultados de 1978, según lo preceptuado en la ley de medidas urgentes de reforma fiscal de 14 de Noviembre de 1977.

En la declaración se formulará un total del 60 por ciento de los resultados de la correspondiente a 1977, y se abonará, en el mes de Septiembre mismo, el 20 por ciento de dicho sesenta. Es propósito de Hacienda notificar a los declarantes de Septiembre, el comunicarles para Diciembre del presente año y Marzo del próximo, las fechas de pago de los otros dos veinte por ciento restantes hasta totalizar el 60 correspondiente al resultado de la declaración de 1978.

La forma es, prácticamente, la misma que se utilizó para los pagos correspondientes, en plazos de la regularización fiscal voluntaria correspondiente a 1976 y que se realizó en los primeros meses del año en curso.

M.E.C.D. 2017

anuncios por PALABRAS

Estos anuncios se reciben en nuestra Administración (Calle San Pedro Cardeña, 34, teléfono 211511) y Delegación (Vitoria, 13), de NUEVE Y MEDIA de la mañana a UNA de la tarde y CUATRO A SEIS de la tarde, así como en todas las Agencias de Publicidad. — PRECIO: CINCUENTA pesetas hasta diez palabras. Cada palabra más, CINCO pesetas.

Alquileres

ALQUILO máquinas escribir «Crespo». Plaza Alonso Martínez, 7. Teléfono 200520.

ALQUILO o vendo bares inmejorable marcha negocio, diversas zonas. Santos. Julio Sáez de la Hoya. 8. 6.º, 5.

ALQUILO entreplanta comercial calle Madrid, 28 1.º Izqda.

RITORT. — Alquila piso amueblado Agosto y Septiembre económico Reyes Católicos, 4.

SE ALQUILA piso amueblado. — Teléfono 219786.

RITORT. — Alquila piso con garaje sin muebles plaza Cruzadas. — Reyes Católicas, 4.

BAR «El Torcón», se alquila o vende; carretera de Logroño, 103.

ALQUILO local de 230 m², propio talleres o pequeña industria. Bernabé, Espolón, 22.

SE ALQUILA piso amueblado, céntrico, nuevo, servicios centrales. Informes: teléfono: 202132, de 12 a 3.

ALQUILO chalet, amplio, céntrico. Temporada escolar. Calefacción. Telf. 211894.

URGE piso de 180 a 200 metros, servicios centrales, con o sin muebles. Tiempo limitado. Teléfono 228754.

PISO sin muebles «Las Bernardas», cinco habitaciones, garaje. Moneda, 13.

ALQUILO piso amueblado, en sitio muy céntrico; tres habitaciones, baño, cocina y teléfono. Informes esta Administración.

Automóviles y accesorios

EUROCASION R-12, 3 meses garantía.

EUROCASION 132 - 1.800 impecable 6 meses garantía

EN EUROCASION encontrará todo tipo de vehículos de ocasión, revisados y garantizados.

AVIA 3.500 carnet 2.ª; Avia 2.500; Avia 1.250 y varios más Ruera Vitoria 19

DUCAR Automóviles vendo las mejores marcas a mejores precios. Facilidades Telf 229107.

TRACTORES de ocasión revisados magníficos precios facilidades de pago «Auto Burgos S A.» Avenida del Cid 72 Teléfono 220350

EUROCASION Simca 1.200 Varios 6 y 3 meses garantía

EUROCASION Oportunidad 2 CV 30.000 pesetas

ANTES DE COMPRAR su vehículo de ocasión, véalos y compruébelos sin compromiso, en Automóviles Ducar. Casa la Vega 15 Todas marcas.

EUROCASION Oportunidad C-8. 60.000 Ptas Garantizado Facilidades

EUROCASION, R-7. 6 meses garantía.

ALQUILER sin conductor, Fien-Auto Avenida General Vigón, Edificio Otamendi Telf 223803

VENDO remolque grande, bien preparado para turismo. 25.000 pesetas. Teléfono 206958.

AUTOMOVILES PEDROSA Compra-venta de toda clase de automóviles Stock mínimo, ciento cincuenta vehículos para que usted pueda elegir Garantizados. Facilidades hasta 24 meses Teléfonos 220047 y 227767

MERCADO NACIONAL OCASION Vehículos usados todas las marcas tipos Revisados, garantizados. Facilidades Visítenos en Autovicán» Sábados abierto

EUROCASION Varios Dyan-6 C-8 y C-8 F 6 y 3 meses garantía

AUTOMOVILES GAMONAL, vende R-5, GTL, R-7, R-12 S R-12 familiar 4-L 4-F, R-6 Seats 600, 850 124 127 1430, 1600 1800 132; Simcas 900 1000, 1200-LS, 1200-E Citroens C-8, Dyane 6, 2 CV G Furgonetas, Minis 1000, 850 varios modelos más Facilidades Garantizados. Mínima entrada Pedro Alfaro 2 y Vitoria 235

EUROCASION Oportunidad R-8. 75.000 pesetas

AUTOMOVILES Vidal Compra venta automóviles. Vendemos toda clase de automóviles usados, totalmente revisados. Facilidades hasta 18 meses Compramos su coche usado y se lo pagamos al contado. Madrid 91 Teléfono 203461

EUROCASION, G-S Club, familiar, 6 meses garantía

EUROCASION Trabado S. L., Carretera Madrid Km 234 Teléfono 200542

ALQUILER sin conductor coches nuevos todas las marcas. «Servi-Auto» Sanjurjo 9 Teléfono 222715

GRANDMONTAGNE 22 vende R-5, R-6, R-8, R-12, Seat 600 E, 850 127, 124, 1.430, 1.600 FU Citroen Diane C-8 GS Simca 1.000, 1.200, 1.200 ranchera todos ellos completamente revisados; garantía firmada: facilidades Abierto todos los días incluso sábados hasta las nueve Calle Francisco Grandmontagne n.º, 22. Teléfono 215050.

EUROCASION R-5. 3 meses garantía

EUROCASION G.S. Club. 3 meses garantía

VENDO R-12 en perfecto estado Telf. 218426.

DE PARTICULAR a particular, vendo R-6, en buenas condiciones, con 30.000 kms. Informes Telf 206005.

VENDO 127, Seat 600-E, 1.430, 1.800 Sport, Mini 850 y Simca 1.200, entrada mínima. Garaje Arnáiz, Legión Española, 6. Telf. 208768.

AUTOMOVILES CARRO. Compra venta de toda clase de automóviles, vende varios Seat 132 gasoil y gasolina, 131, Sport 1.800 y 1.600, FU-1.600 1.430 124 LS, 124 D, 127, 133, 850 especial y normal 600 E y D. Varios Renault R-12-S, R-12 N, R-5, R-6, R-8 TS, R-8, 4 L Super, 4 F, varios Chrysler 180, Simcas 1.200 S, 1.200 GLE, 1.200 LS, Simcas 1.000 especial, 1.000 GT, 900 especial, 900-N, Citroen varios GS, Palas GS Break, C-8, Dinan Diane 6, AK-400, Austin varios Austin Victoria, MG 1.300, Morris 1.300, Mini 1.000, Mini 850 varios Alfa Romeo F-108 DKW, Land Rover 109 Dodge 3/4 grúa y 70 automóviles más Precios favorables, grandes facilidades de pago seis meses de garantía. San Pedro Cardeña, n.º 90 Telf. 210811.

AUTOMOVILES VARONA. Compra venta de toda clase de automóviles y vehículos comerciales, hasta 3.500 kilos. Garantizados. Mínima entrada. Facilidades 6, 12, 18 y 24 meses, Madrid, 22. Telf. 207087

AUTOMOVILES 200 (Garaje 200), seleccionados, lo mejor del mercado y ofrecemos 50 vehículos para elegir: Ford Fiesta, Citroen GS Familiar, Mehari, Dodge Diesel, R-12 F, R-12, R-5 GTL, R-5 R-6, Seat 1.430 F, 1.430 124 F, 124, 127, 128, 850 600 E, 600 D, Mini 1.300 Simca 1.200, 1.000 y 900 Garantía formada por mano de obra y materiales. Vitoria, 200 Teléfono 220733. Nuestra lema es garantía y seriedad.

VENDO Citroen 2 CV., barato. Calle Vitoria, 183, 9.º E.

VENDO coche Mercedes Benz 220-D Diesel de 14 HP Año 69, en magníficas condiciones de todo. Una sola mano. Agencia Alfa Romeo Telf. 943/452512 San Sebastián.

AITOR. — Turismos todas las marcas, todos los precios, amplias facilidades, sin recargo. Madrid, 69.

AITOR. — Compra cambia su turismo, tasación alta, pago contado Madrid, 69.

AITOR. — Vende turismos, precios verdadera ocasión, al comprar visítenos. Calle Madrid, 69.

PARTICULAR vende Seat 600-D, en buenas condiciones, llamar Teléfono 203095.

VENDO Seat 124 sport barato, muy buenas condiciones. Informes: teléfono 212032.

VENDO «Seat 1430,» de particular a particular. Razón: Restaurante, kilómetro 233. Carretera Madrid-Irún.

COMPRA-VENTA Automóviles López-Ortega. Vehículos de ocasión, a precios de auténtica ocasión. Vendemos toda clase de automóviles, totalmente revisados. Garantía 6 meses, grandes facilidades. Pisones, 40 y 42. Teléfono 209667.

VENDO R-8 y R-10, en perfecto estado. San Francisco, 157, taller. Teléfono 220709.

VENDO Simca 1.200 de particular a particular. Teléfonos 221750, 204652.

SE VENDE Seat-600 D, hora comercio. Teléfono 226554.

VENDO Austin Victoria; precio razonable.— Razón teléfono 206259.

VENDO 850, de particular, económico. Teléfona 208360.

VENDO Austin 1.300, económico, con extras. Razón: Casa Constan.— Teléfono 208849.

¡¡ATENCION!! Más facilidades, más garantía, más variedad, mejores precios. Compruébelo. Automóviles seleccionados. — Venta - compra.— Autos Santacruz.— Exposición: calle Santacruz, número 27 Tel. 212424.

TENGO en venta «Renault,» último modelo, 2 años y medio, si usted es partidario de la oportunidad mi teléfono es 205886. Horas de 2 a 3 y de 10 a 11 noche.

VENDO coche deportivo, prototipo «Fiat Zagato». «GT-125», importación. Teléf. 227283.

MOTO «Ossa», vendo.— 227632.

VENDO «Seat 850», económico. Nuestra Señora Belén, 4, 6.º, F.

VENDO «R-6». Barriada Illera, calle C, número 12. Benito Díez.

Colocaciones

PROPONEMOS trabajo casero manual Direcciones. 30.000 mensuales. Publirenta Alboraya (Valencia)

NECESITO empleada hogar fija, con informes, Santander, 2, Roan comercio.

SE NECESITA cocinero. Hostal Universo. Telf. 224814. SEAF-PPO 6.395.

SE NECESITA pastor Maximino López, Villariezo. (SEAF-PPO número 6.416).

SE NECESITA chica interna con informes, que sepa algo de cocina. Buen sueldo Reyes Católicos 10-9.º A

DIRECCIONES mano o máquina. Pagamos hasta 1.000 pesetas diarias. Escribir Balmes 246 Barcelona, 6.

TRABAJOS caseros direcciones hasta 30.000 mensuales. Escriventa Apartado 793 Sevilla.

SE NECESITA chica fija con experiencia; Aparicio y Ruiz, 7-1.º izquierda.

SE NECESITAN dos camareras y dos empleados de barra, régimen interno. Dirección «Hostal La Abadesa». Teléfono 200249.—Burgos oferta núm. 6487.

NECESITO chica fija Aparicio y Ruiz, n.º 5. 5.º izquierda.

NECESITO vendedores zona Norte. Interesados escribir n.º 6.264. Oficina de Empleo Calle Ampliación Polígono Docente, s/n. Burgos. SEAF-PPO, BU. 6.264.

MESON JESUS, calle Villadiego, sin número. Teléfono 202978. Necesita señoras de limpieza. Interesados SEAF PPO núm. 6465.

NECESITO chica fija o asistenta, matrimonio sólo, buen sueldo, salidas a convenir Miranda, 3-2.º izquierda.

NECESITAMOS chica interna. Preferible algo mayor. Habitualmente dos de familia. Imprescindible con informes. Teléf. 201792. Llamar de 8 a 11 de la mañana.

SEÑORA se necesita para atender a señora sola. Teléf. 223105.

SE NECESITAN dos chicas fijas. Espléndido sueldo. Inútil sin informes. Teléf 225800

ASISTENTA por temporada, se necesita hasta después de comer. Gelsmo. Franco 1, 3.º.

SE NECESITA asistenta, de 9 a 7. Aparicio y Ruiz, 8, 3.º.

SE NECESITA chica fija, con responsabilidad, para matrimonio con 4 hijos. Informes, Burgense, 6, 1.º, de 8 a 9 tarde.

NECESITO matrimonio sin hijos o dos empleadas de hogar, internos, para casa particular, buen sueldo. Llamar hasta las 7 tarde al teléfono 207430. Burgos.

OFRECESE conductor 23 años, todos los carnets; experiencia. Madrid 91-2482305.

SE OFRECE padre con cuatro hijos para el trabajo agrícola o ganadería o encargado de finca rústica, como igualmente la tomaría en arriendo o aparcería.— Dirigirse Apartado 565 Valladolid.

NECESITASE chica fija o asistenta, matrimonio dos niños, buen sueldo, salidas convenir. — Teléfono 202510.

SE NECESITA chica interna, sepa algo e interina. Huerto del Rey, 16, 3.º.

EMPRESA constructora necesita subcontratistas de estructuras y albañilería, obra importante en Reinosa. Interesados escribir al apartado 424, Santander

SE NECESITA señorita interna o externa todo el día. Llamar 216062.

BARMAN y encargado, precisa «Hostal Rice». Interesados presentarse en la Oficina de Empleo 6.473.

Compras y ventas

VENDO Cafetera dos brazos, cámara botellera, molinillo y freidora. 22 00 29.

ESTANTERIAS metálicas Dexion montaje inmediato Ruera Vitoria 19 Telf 203837

COMPRO colchones de lana y objetos usados Paso a domicilio Teléfono 200374

SE VENDEN sacos para cereales e hilo empacar sintético. Razón Lavaderos 11 bajo Teléfono 221739.

PIANOS venta, reparación, afinación. Teléfono 234131 Logroño

VENDO perros de caza a probar. Tratar: Hilario Lozano. Quintanapalla.

VENDO máquina acuchilladora madera Teléfono 170083.

SE VENDEN puertas ventanas y marcos usados, en buen estado, tuberías de calefacción y de conducción de agua y otros materiales Informes, Colegio Santo Tomás, de 6 a 9 de la tarde.

SE VENDEN armarios de cajas-fuertes de caudales. Chatarrería Lorenzo Calvo. San Juan 23.

MUEBLES de cocina ¡Oportunidad! Por cambio de exposiciones liquidamos conjuntos completos o muebles sueltos a precios de verdadero saldo Interesados llamar al Teléfono 201849 en horas de oficina.

VENDO perra Setter de 5 años, razón: Bernardino Antón. Castrillo del Val.

¡ATENCION! madereros, Ayuntamiento de Puentedura, vende madera de chopo y aliso

SE VENDEN 100 máquinas industriales de confección marcas Rimoldi Unión Especial Piaff Alfa etc. Seminuevas Teléfono 234929 de León en horas de oficina

COMPRO circo infantil, buen estado. Teléfono: 206958.

VENDO pollitas de 3 meses. Bar Gloria. Hospital del Rey.

Enseñanzas

INLINGUA Preparación exámenes Inglés Francés Plaza Alonso Martínez 7 Tel 206851

MATEMATICAS y estadística. Clases particulares. Doña Berenguela, núm. 1. Teléfono 223497.

LICENCIADA en Filosofía y Letras, daría clases particulares hasta fecha exámenes. Latín rama de Letras Teléfono 213472

Fincas

POR TRASLADO vendo piso lujo, con garaje, facilidades. Teléfono 201145.

SE VENDEN naves industriales en carretera Madrid Informes Construcciones Serrano Calle Legión Española Telf 201543

VENDO piso calle Lealtad n.º 2 1.º I. Ver por las tardes

TRESPADERNE, venta de viviendas con piscina Construcciones Castellanos. Telf 249

VENDO piso cuatro habitaciones, dos cuartos baño calefacción central Entrada dos millones. Resto a convenir Telf 227100.

VENDO casa habitable con agua, en pueblo. Teléfono 206958.

SE VENDE chalet y apartamentos en la urbanización Vivar del Cid. Informes, en Vivar o Telf 229117

VENDESE mejor sitio polígono Gamonal, espléndida nave 1.000 m.² Facilidades Teléfono (983) 231471 de 9 a 10 mañana

TERRENO en Aranda se vende 14.000 m² con 94 m. de frente, en carretera general Madrid - Irún, en el Km. 160,600. Tel. (94) 4416805 Bilbao

EN PINEDA de la Sierra se vende casa pajar barata Telf 200887

RITORT — Vende piso totalmente amueblado, teléfono, calefacción, Calle Vitoria. Reyes Católicos 4.

RITORT — Vende piso grandísimo Alfareros amueblado entrada 600.000 Resto 12 años.

RITORT. — Vende pisos Plaza Lavaderos exteriores, reformados. Entrada 700.000 Facilidades.

RITORT — Vende pisos Avda Cid, exteriores, calefacción, precios interesantes Facilidades.

RITORT. — Vende piso nuevo. General Yagüe exterior, cinco habitaciones. Garaje.

RITORT. — Vende piso Beyre Isla, exterior, servicios centrales. Reyes Católicos 4

RITORT. — Vende pisos zona Gamonal, nuevos, usados, precios mercado Facilidades.

RITORT. — Vende pisos Puente Gasset reformados lujo, exteriores, calefacción Facilidades.

RITORT. — Vende casas pueblo Pampliega, Olmos Atapuerca Villayerno, baratos Reyes Católicos, 4

RITORT. — Vende finca para construir Vivar del Cid, precio interesante.

VENDO piso 4 habitaciones. Calefacción individual gasóleo con o sin muebles económico. Calle Lavaderos, n.º 1-6.º-E Gamonal

RUSTICA, apta para todo, vendo en término Cardeñajimeno. Teléfono 227044

VENDO piso calefacción cental. económico. Francisco Sarmiento, 10-5.º B

SE VENDE piso económico tres habitaciones, Alhóndiga, n.º 1-6.º De 4,30 a 8.30

SE VENDE piso Carretera de Logroño, n.º 5-6.º D.

BARRIADA Inugara, Letra M, 2.º A. Vendo piso, informes en el mismo.

SE VENDE piso céntrico, Vitoria 71, 2.º A. 110 m.² 5 habitaciones, sol todo el día, informes portería.

VENDO piso a estrenar calefacción central, agua caliente y plaza garaje, en Parque Santiago n.º 3-4.º C.

M.E.C.D. 2017

nuestra PROVINCIA

MIRANDA ACTUALIDAD

Es prematuro hablar de equipo ideal, pero evidentemente, el Deportivo Mirandés va encontrando la formación que pudiéramos llamar titular, aunque nosotros opinamos que todos los jugadores de una plantilla son titulares, mientras no se demuestre lo contrario. Lo que sí está claro es que una temporada más, el esqueleto del equipo la base del mismo, está en marcha. Lógicamente se han cubierto algunos huecos dejados por las ausencias de los jugadores que han cesado en el equipo, pero ello no influirá en el ensamblaje del cuadro, que sigue siendo teóricamente sólido y con la garantía del rendimiento que ha dado en las anteriores temporadas

Aún quedan por definir algunos fichajes, que suponemos quedarán ultimados en los próximos días y, por delante y hasta el comienzo de la temporada varios partidos amistosos, que irán poniendo a punto el equipo.

Mientras tanto, la tesorería de club está a la espera de que la totalidad de los socios acudan a recoger los carnets anuales y de que las altas abunden. Este capítulo es tan importante o más que el deportivo por cuanto que en fútbol no existen milagros y la cuestión deportiva debe estar respaldada por la seguridad económica.

EL PCE TAMBIEN HA CAMBIADO DE SEDE

La sede del Partido Comunista Español ha cambiado de lugar. De la calle de Vitoria a la de Leopoldo Lewin ocho primero Con éste son varios ya los cambios de domicilio de partidos políticos en Miranda, que parecen tener como fin, contar con mejores instalaciones y poder ofrecer a sus afiliados mayor comodidad.

VERANILLO

El tiempo ni fú ni fá y después de unas cuantas fechas tórridas, volvió el frío, auténtico frío, en las mañanas y noches para dar paso a unos días en los que hay que andar listos para aprovechar las horas buenas, en las que el público, que apenas ha tenido tiene de disfrutar del verano, invaden las piscinas.

EL MIRANDES CARLOS GUSTAVO BONILLA RECORD DE PERMANENCIA EN EL MONSTRUO DE SANCHEZTEIN

De vuelta en casa y con el récord de permanencia en el espacio televisivo «El Monstruo de Sancheztein», Carlos Gustavo Bonilla, ha traído el zurrón a tope Once semanas seguidas en el programa, le han supuesto acumulación de magníficos premios: Un televisor en color, equipo stéreo de tocadiscos, casette y radio, tomavistas, proyector y pantalla, cámara fotográfica, una motocicleta y un karr, en total casi seiscientas mil pesetas en premios. Eso se llama aprovechar bien un viaje a Madrid. Vaya nuestra enhorabuena para Carlos Gustavo un mirandés afincado en el poblado de Ence, que hasta el momento es campeón del citado programa cultural.

USO IMPARTIRA CLASES DE E.G.B. GRATUITAS

Será a partir del próximo día dieciéis cuando comiencen los cursos de E.G.B. del tercero a octavo curso, en los locales de la Unión Sindical Obrera USO, sitos en Gral Cabanellas 6 bajo, donde los interesados, desde las siete y media de la tarde pueden inscribirse Si la matrícula de alumnos lo precisa, habrá dos profesores, con clases de nueve a once y de once a trece horas, dentro del aforo de las aulas que se han habilitado al efecto. Las clases continuarán hasta comienzos del próximo curso escolar

A PARTIR DEL PROXIMO NO HABRA PAN LOS DOMINGOS

En reciente reunión celebrada por los industriales del gremio, acordaron que a partir del próximo domingo, no se elabore pan en nuestra ciudad.

La medida, sin duda, no es popular, por cuanto que un porcentaje muy elevado de la población gusta de comer pan tierno, pero amigos, hay que reconocer que la elaboración dominical de pan en Miranda, estaba siendo como un oasis en medio del desierto y resultaba que las poblaciones cercanas que carecen hace tiempo de esta especie de privilegio, llegaban en Miranda a abastecerse del básico alimento Total que los productores panaderos mirandeses, en lugar de tener fiesta los domingos, tenían que trabajar el doble que entre semana, para atender la demanda exterior y el suministro de la ciudad. Así pues, Miranda, desde el próximo domingo se une a las poblaciones en las que los festivos no tendrá pan caliente.

HOY EN EL COLEGIO MENOR

Hoy jueves a la una de la tarde, en los salones del Colegio Menor de la Juventud, el Excmo Ayuntamiento ofrecerá una recepción a directivos y deportistas de la Concentración Nacional de Voleibol femenino a la que han sido invitados los medios informativos.

BERROCAL Y «EL CHINO»

La verdad es que Martín Berrocal se sale de madre, cuando las cosas no salen a medida de sus deseos o intereses. Ultimamente lo que parecía luna de miel entre el citado y el bilbaino Azpitarte, se ha convertido en divorcio y de rebote, en unas poco caballerosas declaraciones que afectan a nuestro bravo campeón Sánchez «Chino». Digamos que esas declaraciones han sido como una válvula de escape del promotor madrileño a su mal humor, por la clara derrota de Perico Fernández ante el mirandés, al que vaticina su final deportivo frente al campeón Colín Powers. Bien, Martín Berrocal puede pensar y decir lo que le plazca, que para eso tiene dinero, pero nosotros no abundamos en su opinión respecto al combate que el día nueve se disputará en Miranda, con el título europeo en juego. Y para justificar nuestra discrepancia, nos remitimos al combate que tuvo lugar también en el Polideportivo mirandés entre el británico y Chino. Entonces, Colín Powers demostró su indudable categoría ante nuestro campeón que subió al ring poco preparado por estar algo enfermo. Aún así el veredicto —que favoreció al mirandés, ésta es la verdad— fue de nulo, pero si la pelea hubiera sido a más asaltos, como lo es un campeonato de Europa, quizás el resultado habría sido otro, porque Chino, pese a su baja forma, fue imponiendo la ley del más fuerte y en los dos últimos asaltos, el inglés pasó por apuros ante la acometividad y superior pegada del Chino.

Para el combate del día nueve en la Plaza de Toros, Fernando Sánchez no está escatimando esfuerzos y estará en plenitud de forma para intentar la conquista del título continental, empresa muy difícil porque, repetimos, Powers, tiene una gran categoría, pero el mirandés tiene corazón, fuerza y un enorme amor propio, ha estado durante años esperando esta oportunidad y la defenderá con la bravura a que nos tiene acostumbrados. Y desde luego, tendrá a su alrededor a un público que cree en él y que no le escatimará ánimos. Y hasta puede que esas declaraciones de Martín Berrocal sean un acicate para que nuestro campeón se supere.

El próximo domingo día 13 de Agosto, se celebrará en el hotel «La Brújula», la Asamblea provincial de UCD para elegir os compromisarios que han de asistir el próximo mes de Septiembre en Madrid al Congreso Nacional.

Si conduces, no bebas
Si bebes, no conduzcas
Es el mejor consejo

BRIVIESCA

VENDO LONJA
Aproximadamente 130 metros cuadrados, en esquina a dos calles, totalmente terminada.
RAZON: 22 50 09.

anuncios por PALABRAS

Estos anuncios se reciben en nuestra Administración (Calle San Pedro Cardeña, 34, teléfono 211511) y Delegación (Vitoria, 13), de NUEVE Y MEDIA de la mañana a UNA de la tarde y CUATRO A SEIS de la tarde, así como en todas las Agencias de Publicidad. — PRECIO: CINCUENTA pesetas hasta diez palabras. Cada palabra más, CINCO pesetas.

VENDO apartamento, zona residencial «Los Cubos». Interesados llamar teléfonos 206328 ó 215407.

SE VENDEN fincas, en Ibeas (casco urbano), informes: Tomás Aransáez (Riojano) en Ibeas de Juarros.

VENDO piso. Informes: Teléfono 212032.

SE VENDEN 2 parcelas Hortigüela 1.200 m² y 1.375 m² respectivamente Baratas. Teléfono 220370.

VENDO bodega, zona Gamonal. 70 m., esquina a dos calles. Informes: 221005.

RITORT. — Vende local 80 metros reformado, centro comercial Gamonal. Precio interesante Reyes Católicos 4.

RITORT. — Vende mesón 200 metros totalmente reformado, mucha clientela, céntrico, se admite a cambio local o piso. Reyes Católicos 4.

SANTOS ganga negocio restaurante 11 kilómetros muy frecuentado todo tiempo, calefacción posible ampliación

SANTOS muy barato piso, calefacción central 4 habitaciones. Vadillos decorado.

SANTOS piso carretera Logroño, 4 habitaciones amplias, calefacción individual

SANTOS. Precioso piso. General Dávila, 6 habitaciones 2 servicios. Visítelo.

SANTOS locales, diversas zonas y dimensiones desde 40 m², en adelante, distintos precios.

SANTOS piso Paseo Isla (Beyre) 5 habitaciones, 2 baños, servicios centrales, plaza garaje y trastero.

SANTOS Finca 6.000 m. con refugio construído, agua y luz. Carretera Soria.

SANTOS. — Pisos edificio Otamendi, muy amplios y económicos.

SANTOS Piso Avenida Cid, más de 100 m², con plaza de garaje y servicios centrales.

SANTOS pisos nuevos, llave en mano en Gamonal, muchas ventajas.

SANTOS Finca urbanizable 190.000 m², muy cerca Burgos.

VENDO piso, exterior. Avda. Valencia. Teléfonos 215956 y 216395

VENDO finca 1.000 metros, en Cardeñadijo. — Teléfono 207416.

SE VENDEN fincas, en Ibeas (casco urbano).- Informes: Tomás Aransáez (riojano), en Ibeas de Juarros.

PISO calle Vitoria (Gamonal) con o sin muebles. Vendo. Bernabé, Espolón 22 .

APARTAMENTOS en construcción, varias zonas, servicios centrales, Bernabé Espolón 22

LOCALES comerciales, desde 30 m², en distintas zonas. Bernabé, Espolón, 22.

PISO en Gamonal, por traslado, urge vender.— Bernabé, Espolón, 22.

VENDO piso y local. — Salas, 2, 5.º, B. Teléfono: 217805.

APARTAMENTO Reyes Católicos, muy soleado. Económico. Facilidades de pago. Teléfono 220043.

VENDO molino. — Finca de 2.500 metros, frutales, cauce y vivienda a 40 kilómetros de Burgos Teléfono 201512.

A 6 KILOMETROS Burgos, vendo casa; buenas condiciones, con agua, luz, patio, dos entradas; verla laborables, tardes; teléfono 202264.

OCASION se vende entreplanta para reformar, por Avda. del Cid, 3 habitaciones despensa, cocina y aseo. 1.000.000 pesetas. Teléf. 227641.

VENDO piso en construcción. Teléf. 207435.

SE VENDE apartamento, amueblado. Avenida del Cid. Interesados llamar al teléfono 225716, de 4 a 8.

VENDO casa tipo chalet, con almacén, garaje y huerta en Burgos ciudad, precio ocasión, entrada 1.000.000. Teléfono 226153.

RITORT. — Vende locales comerciales. Reyes Católicos, mucha fachada y a dos calles de 50 y 100 metros doble altura 50.000 pesetas metro, facilidades, entrada 40 por ciento, resto a cinco años. Reyes Católicos, 4.

FINCA 2.520 m², cerca carretera Soria y río, 9 Km. Burgos, ideal construcción chalet, vendo. 205266.

CAMBIO apartamento, por casa con huerta, en pueblo. Convenir 221381. 214285.

SE VENDE huerta de 1.500 m. Zona edificable, cercada, con garaje piscina y 40 árboles, a 7 Km. de Burgos. Llamar al teléfono 22 68 41.

PRIGO. — Buhardilla. Pisones, muy económica, tres habitaciones, aseo, cocina.

SE VENDE local comercial propio cualquier tipo de negocio, de particular a particular situado en el Paseo de la Isla, núm. 6, interesados: llamar al teléfono 203511.

PRIGO. — Enrique III, tres dormitorios, salón, baño, aseo, calefacción, exterior.

PRIGO.—Lealtad, cuatro habitaciones, terraza cubierta, parquet, trastero, calefacción individual.

PRIGO. Avda. del Cid, cuatro habitaciones, calefacción central, parquet, baño aseo.

PRIGO. — Calle Madrid junto Plaza Vega, seis habitaciones, baño, aseo calefacción.

PRIGO. Alfareros, cuatro dormitorios, salón, dos baños, calefacción central, exterior.

PRIGO. Burgense, cuatro habitaciones, baño, aseo, amplia terraza cubierta, parquet.

PRIGO. Vitoria-Calzadas cinco habitaciones, baño, aseo, servicios centrales, exterior.

PRIGO. Aparicio Ruiz, cinco dormitorios, salón, baño, aseo, terraza, calefacción.

PRIGO. Edificio Gasset cinco habitaciones dos baños, aseo, dos terrazas.

PRIGO. Locales % Trinidad chaflán Capitanía, Jesús María Ordoño, Romancero, Fuentecillas, Reyes Católicos. Varias superficies.

PRIGO. Piso calle Vitoria (Gamonal), calefacción central Económico, cuatro habitaciones.

Ganados y aperos

VENDO 5 vacas próximas a parir. Jorge Núñez Cabañes de Esgueva.

SE VENDEN sacos para cereales e hilo empacar sintético. Razón Lavaderos 11 bajo Teléfono 221739.

NECESITO cosechadora, terreno aparcelado; Barcina de los Montes; Nandi.

SE VENDE remolque de 3.500 kilos. Teléfono 224327.

VENDO vaca recién parida. Guillermo Cortés. Quinetanaortuño.

VENDO cosechadora «Clas-Cónsul» casi nueva, corte 3 metros. Razón gran oportunidad, Saturnino Fernández. Telf. 24, Magaz (Palencia).

SE VENDE máquina de cortar eléctrica, marca Alberdi, 2 portoneras metálicas correderas, 2 taladros de columna hasta broca 35 mm., compresor para dos martillos marca Semur. Casillas, 7 Miguel Hnos Telf 208375.

VENDO 30 cerditos. Lomana, Villasilos.

VENDO 2 vacas, 2 novillas, próximas a parir y un novillo. Teléf. 59. Castrojeriz.

Huéspedes

PENSION completa o dormir Plaza Vega. 27. 2.º derecha. 216507

SOLO dormir. Dirigirse en Avda Eladio Perlado, n.º 18, 4.º D.

DOY habietación derecho cocina a señoritas.— 208673.

Muebles

VENDO 3 camas, 2 mesillas, colchón Flex. — Teléfono 220329

¡¡MUEBLES!! Deshago hotel vendo armarios, sillas, camas, etc. Verlos Santa Clara, núm. 28, de 10 a 1 y de 4 a 7 tardes

SE VENDEN mesas y sillas. Primera plaza particular de Capiscol. núm. 5, bajo.

SE VENDEN mesas despacho, metálicas como nuevas, baratas. Razón teléfono 207286. De 10 a 2.

VENDO cama articulada y silla de ruedas. — Teléfono 222524.

VENDO muebles usados, muy económicos.— Llamar teléfono 208899.

Pérdidas

PERDIDA de pitillera, con mechero, en la calle Vitoria, por Muebles Evelio; se gratificará en Concepción, 21, 3.º. Teléfono 204873.

HALLAZGO cabra en el término municipal de Sarracín. Interesados, dirigirse al señor alcalde. Sarracín.

Traspasos

RITORT. — Traspasa negocios rentables en varias zonas, consúlteme. Reyes Católicos 4

SE TRASPASA puesto carnicería Plaza San Bruno, puesto n.º 8. Teléfono 210701.

TRASPASO dos locales céntricos. Teléf. 212032.

COGERIA traspaso pequeño negocio en marcha. Tf. 212017 (3 a 6).

SE TRASPASA tienda ultramarinos por no poderlo atender, zona muy céntrica. Informes: Av. Cid, 42, 3.º A.

BARES, fruterías, comercios varios. PRIGO. Moneda, 13. En todas zonas.

Televisores

REPARAMOS al día televisores todas marcas «Tele-Orly» Teléfono 224139

Varios

SE OFRECE pintor empapelador especialidad en pasta rallada Teléfono 226131 (de 3 a 6).

REPARO puertas-ventanas aluminio y hierro a domicilio Tel 200321.

TRONIO Sistemas electrónicos contra robo atraco, detección incendios. A su servicio Teléfono 201207

Offset

y toda clase de trabajos tipográficos en TALLERES GRAFICOS «Diario de Burgos» Calle San Pedro Cardeña, 34. Teléfono 217358 y «Papelería Tagra» calle Vitoria, 13 Teléfono 202852.

M.E.C.D. 2017

PRADOLUENGO PROGRAMA DE FIESTAS

Fiestas en Pradoluengo organizado por el Excmo. Ayuntamiento de esta Villa, para honrar a sus Santos Patronos Ntra. Sra. de la Asunción y San Roque, se ha confeccionado el siguiente programa:

DIA 12 DE AGOSTO, SABADO

A las 5 de la tarde, gran carrera ciclista para las categorías alevín e infantil, disputándose el gran premio «Marcos». Esta prueba se disputará en circuito urbano.

A las 6,30 de la tarde, gran partido de fútbol en el campo de «Los Llanos», disputándose el V Trofeo Petaco entre C. D. Pradoluengo y otro equipo de Primera Regional.

DIA 13, DOMINGO

A la 1 del mediodía, gran carrera pedestre. En ella podrán participar todos los aficionados, sin límite de edad y sin diferencia de sexo. Se disputarán importantes trofeos para los ganadores de mayor y menor edad, etc.

A las 5 de la tarde, gran prueba ciclista, disputándose el Campeonato Social de la Unión Cicloturista Burgalesa, para todas las categorías. El recorrido consistirá en dar cuatro vueltas al circuito de Villagalijo.

A las 8 de la tarde, presentación de la «Reina» de fiestas y su corte de honor, en un festival artístico celebrado en la plaza de toros y organizado por el Club Deportivo Pradoluengo

DIA 14, LUNES

A la 1 de la tarde, disparo de cohetes y volteo de campanas, anunciando el comienzo de las fiestas e izando la Bandera de España, terminando con la interpretación del Himno a Pradoluengo. La Banda de la Academia Municipal de Música gigantes y cabezudos alegrarán las calles de la villa con sus clásicos pasacalles.

A las 9 de la noche, ofrenda floral en la parroquia de Nuestra Señora de la Asunción. Será cantada una Salve en honor de nuestra Patrona, ocupando la presidencia de este acto la «Reina» de las fiestas y su corte de honor.

A las 12 de la noche, bailes públicos e la plaza de Clemente Zaldo, amenizados por la Banda Municipal.

DIA 15, FESTIVIDAD DE NUESTRA SEÑORA DE LA ASUNCION

A las 8 de la mañana, diana floreada, organizada por la «Peña El Tintorro».

A las 10,30, en la Parroquia de Nuestra Señora de la Asunción, solemne misa con asistencia de autoridades, «Reina» de fiestas y corte de honor. El coro parroquial interpretará la Segunda Pontifical de Lorenzo Perossi La Sagrada Cátedra correrá a cargo del Padre D. José Luis Arana. Acto seguido se celebrará la tradicional procesión a la ermita de San Roque. para trasladar a la parroquia la imagen del Santo Patrono.

A las 12,30, recepción oficial del Ayuntamiento en honor de la «Reina» de fiestas y su corte de honor.

A las 13 horas, concierto en la plaza de Clemente Zaldo por la Banda Municipal de Música, dirigida por D. Luis Martínez San Román.

A las 6 de la tarde, gran novillada, en la que lidiarán cuatro novillos de la ganadería de Hermanos Caminero, de Salamanca, por los diestros Joaquín de Faura Faurita de Albacete, Pedro José, nueva figura del toreo burgalés.

A las 8 de la tarde, bailes públicos en la plaza de Clemente Zaldo, amenizados por el conjunto musical Magel - Nuevo Sistema.

A las 10 de la noche, primera sesión de fuegos artificiales.

De 12 a 3 de la madrugada, bailes públicos, con la actuación del conjunto anterior.

DIA 16, MIERCOLES, FESTIVIDAD DE SAN ROQUE

A las 8 de la mañana diana floreada, organizada por «Peñaguda».

A las 12 de al mañana, misa solemne en la parroquia, con intervención del orador sagrado del día anterior.

A las 13 horas, en la plaza de Clemente Zaldo, concierto musical a cargo de la Banda Municipal.

A las 6 de la tarde, en la plaza de toros, espectáculo taurino, en el cual será lidiado un novillo por el triunfador de la tarde anterior. A continuación serán lidiados dos becerros por los jóvenes aficionados de las diferentes Peñas.

A las 8 de la tarde, bailes públicos amenizados por el conjunto anterior.

A las 10 de la noche, segunda sesión de fuegos artificiales.

De 12 a 3 de la madrugada, bailes públicos con la actuación del mismo conjunto anterior.

DIA 17, JUEVES

A las 8 de la mañana, diana floreada, organizada por la Peña «Machucan - Boys».

A las 11 de la mañana, gran partido de pelota en el frontón municipal de «San Roque», en el que se disputarán los trofeos entre los finalistas de la Semana Deportiva de la Juventud.

A la 1,30 de la tarde, en la plaza de Clemente Zaldo, gran partido de baloncesto, en el que se disputará el «IV Trofeo Sinorsa» entre el campeón de la Semana de la Juventud (reforzado) contra un combinado del resto del equipo.

A las 6 de la tarde, en la plaza de toros, primer gran festival musical a beneficio del Hospital Asilo «San Dionisio».

Presentadora: «Miss España 1977», interviniendo: Luis Aguilé y su grupo orquestal y otras figuras internacionales, Masa Coral de Pradoluengo, Academia Municipal de Música, Coros y Danzas.

A las 8 de la tarde, bailes públicos, con intervención del conjunto de días anteriores.

A las 12 y hasta las 3,30 de la madrugada, gran verbena popular, en la que habrá concurso de disfraces y comparsas.

DIA 18, VIERNES

A las 8 de la mañana, diana floreada organizada por la Peña «El melón».

A las 12 de la mañana, concurso infantil de dibujo al aire libre, en la plaza de Clemente Zaldo, Gynkhana Ciclista Infantil y carrera de cintas.

A las 6 de la tarde, gira al pinar y merenderos de la Cascada y Regoluna, con intervención de la Banda de Música Municipal.

A continuación, bailes públicos en la plaza de Clemente Zaldo.

Y seguidamente, hasta las 3 de la madrugada, actuación del conjunto «Hadnobi».

DIA 19, SABADO

A las 8 de la mañana, diana floreada, organizada por la Peña «P de la K. de la Cho».

En el transcurso de este día se celebrará el «Día de las Peñas».

El programa de festejos organizado por las mismas se anunciará oportunamente.

De 8 a 10 y de 10 a 3 de a madrugada, actuación del conjunto «Hadnobi».

DIA 20, DOMINGO

A las 11 de la mañana, gran pasacalle organizado por la Peña «La Alegría».

A las 6 de la tarde, gran partido de fútbol en el Campo de «Los Llanos», en el que se disputará la final de esta especialidad dentro de la Semana Deportiva de la Juventud.

A continuación, bailes públicos en la plaza de Clemente Zaldo.

A las 11 de la noche, traca final, seguida por todas las peñas en el entierro de la cuba, entonando el «Pobre de mí».

DIA 24, SAN BARTOLOME

A las 12 de la mañana, misa en la ermita del Santo. Seguidamente, concurso de paellas y otros.

A las 12,30, comida campestre.

Silvia de Miguel Lozano (Reina)

Esperanza Pascual (Dama)

Guadalupe Mingo (Dama)

María del Carmen Ayala (Dama)

María Encarnación Febrel (Dama)

María del Carmen Sáez (Dama)

Begoña Bartolomé (Dama)

Papelería TAGRA
FOTOCOPIAS EN EL ACTO
Vitoria, 13 Teléfono 20 28 52 BURGOS

ARANDA Funeral por Su Santidad el Papa Pablo VI

FUNERALES POR EL ALMA DE SU SANTIDAD PABLO VI

A las ocho de la tarde del día de ayer, se celebraron en la monumental iglesia de Santa María unos solemnes funerales por el alma de Su Santidad Pablo VI a los que asistió el Ilustre Ayuntamiento, autoridades locales y bantante público en general.

La falta de publicidad del día y hora de celebración de los funerales fue, sin duda, el motivo que no asistiese más público.

LAS ILUMINACIONES EN LAS CALLES PARA LAS PROXIMAS FIESTAS

En el día de ayer han dado comienzo los trabajos de instalación de las iluminaciones en las vías de nuestra población.

Los trabajos a que nos referimos que, como decimos, han dado comienzo en la mañana de ayer, son seguidos por infinidad de curiosos, en su mayor parte niños, que son testigos de cuantas incidencias se producen.

Al parecer la casa instaladora es la misma que las instaló en años anteriores, a juzgar por la rapidez que imprimen a estos trabajos y las cábalas que se hacen especulan que la instalación de que damos noticia corresponden a idénticas calles y plazas que en años anteriores.

A juzgar por la antelación con la que se instalan, se pretende que estén terminadas antes del comienzo de nuestras fiestas patronales y aun antes de que comiencen las novenas de Nuestra Señora de las Viñas, que este año empezarán el 31 del presente mes.

PANADERIAS DE TURNO PARA MAÑANA, DOMINGO

Les corresponde de turno para mañana, domingo, a las panaderías siguientes: Pablo Sanz Valenciano, en San Antonio, 43; Hermanos Arrabal, én Avenida de Burgos, 10; y despacho en Carretera de Soria, 58; «La Espiga», en Rodríguez de Valcárcel, 13 y despacho en kiosco de los Jardines de Don Diego, plaza de Primo de Rivera.

EL TIEMPO QUE HACE

Reina un tiempo maravilloso, propio de las caniculas de San Lorenzo, en las que nos encontramos.

Aunque, como hemos dicho en días anteriores la cosecha de trigo se presenta muy mermada, en particular la denominada de trigo tardía y la de cebada, hasta la fecha es ubérrima, sin embargo la hortaliza y en general los productos hortículas adolecen de falta de agua pese al sistema de riegos predominante en esta comarca ribereña.

NUEVOS FESTEJOS EN LAS FIESTAS PATRONALES

Parece ser que nuevos festejos se van a integrar en el programa de este año. Dos festejos que llevarán emoción y alegría a los ancianos del asilo y a los niños subnormaels.

Porque hablando bajo el punto de noticias que llegan a nosotros, el día 14 de Septiembre se realizará el «Día del anciano» con unos actos que comenzarán en la capilla del Asilo, con una misa solemne, celebrándose a continuación una comida extraordinaria patrocinada por el Ilustre Ayuntamiento y después, a las cuatro de la tarde, en uno de los salones del asilo, tendrá lugar una gran fiesta en la que actuarán para todos los ancianos del Centro, los payasos musicales Listón y Tolón.

También el Día del Subnormal —Operación Caldero, se celebrará el día 16 del mismo mes de Septiembre—. Por la tarde, en el Teatro de Clunia, especialmente para los niños subnormales, un festival de circo con la actuación de Torrebruno y su espectáculo, del nuevo Circo Mundial El Recreo, de Televisión Española.

Durante la tarde, en diversos lugares de la población, se instalarán puestos petitorios Operación Caldero, con el motivo de que todos aquellos que lo deseen puedan depositar un donativo en favor de esos niños que no están solos, porque un día como el señalado merecen que, por el donativo depositado, tengan una vida mejor, con más comodidades, con más alegrías y con más amor.

CROSS POPULAR

Así es, también en estas fiestas la peña La Collera, en colaboración con otras de la localidad y según los informes que tenemos, va a organizar el I Trofeo «Duero» de Cross de Promoción Popular (diez kilómetros), en donde para los corredores la edad no cuenta, porque en las apretadas filas de corredores los hay de todas las edades.

La experiencia obtenida en el cross celebrado últimamente, en el que participaron cerca de 1.000 corredores, ha tenido que ser el aliciente con que cuenta la Peña La Collera, para proponerse a organizar otro semejante en nuestras fiestas.

Si son ciertos estos rumores que, como indicamos, han llegado hasta nosotros, nos vemos en la obligación de felicitar sinceramente a la peña La Collera, porque estas cosas sabe organizarlas y no dudamos que será un nuevo éxito de participantes y organización.

FARMACIA DE GUARDIA

Don Luis Mira Berzosa, en Plaza del Caudillo, 23.

CARTELERA DE ESPECTACULOS

Teatro-Cine Aranda.—«Un hombre a respetar».

ESTA TARDE, INAUGURACION DE LA TEMPORADA DE FUTBOL

Para las 6,30 de esta tarde está anunciada la presentación oficial del equipo de la Gimnástica Arandina e inauguración oficial de la temporada de fútbol.

Esta inauguración tendrá lugar con un partido amistoso de la Arandina, que recibirá al C.D. Palencia, de Segunda División «B», en el que el público aficionado podrá ver al equipo blanquiazul que defenderá los colores durante la temporada que va a comenzar el mes que viene.

M.E.C.D. 2017

EXCELENTE PARTIDO DEL BURGOS EN SESTAO Y VICTORIA POR 3-0

Fue despedido con aplausos por parte de los espectadores

Destacó la buena forma de todo el conjunto y en el orden individual sobresalió el ala derecha de ataque formada por López y Portugal

Bilbao (Servicio especial para DIARIO DE BURGOS). En el campo municipal de Las Llanas se ha celebrado el partido amistoso entre el Burgos y el Sestao, ganado por el conjunto castellano por tres a cero.

Campo en magníficas condiciones; una auténtica alfombra y entrada algo floja, dado el carácter laboral de la jornada.

Dirigió el encuentro el colegiado vizcaíno Sr. Benavente, que ha estado imparcial y bien, aunque el público le ha protestado algunas de sus decisiones. A sus órdenes los equipos formaron así:

Sestao. — Izaguirre; Urrutia, Carrasco, Pachi, Del Barrio, Celaya, Juan Angel, Bedialuneta, Baños, Aruriza y Carlos. En la segunda parte el equipo local ha efectuado cinco sustituciones, quedándose en la caseta Del Barrio sustituído por Alfredo; Baños por Irlaurgui; Celaya por Montalbán; Aruriza por Sáiz y Bedialuneta por Núñez.

Burgos. — Tirapu; Gómez, García Navajas, Ruiz Igartua, Salas; Portugal, Valdés, Chazarreta; López, Cioffi y Quini.

Durante el descanso, Moret sustituyó a Gómez; Carreño a Chazarreta; Pablo por Salas y Viteri por Cioffi.

El Burgos se ha impuesto de forma rotunda y sin paliativos al Sestao, demostrando una gran forma física, asistida de velocidad endiablada, que sin duda ha constituído la principal cualidad del cuadro burgalés. En general, ha demostrado una puesta a punto muy superior a la de su contrario, que durante 90 minutos no ha tenido otra opción más que la de correr al son que le ha marcado su contrincante. Digamos que de este Burgos que hemos visto hoy al que en años precedentes ha pasado por estos predios, media una gran distancia. Hoy ha comparecido con una preparación muy cuidada, evidenciando sobre el magnífico terreno de «Las Llanas» que su puesta a punto es mucho más efectiva que la que habíamos supuesto. Todos sus hombres han tomado el partido en serio y han demostrado una gran capacidad de trabajo. Si a esto se añade la diferencia de categoría, cabe comprender que se ha cumplido con harta facilidad el dicho de que el pez grande se ha comido al chico de forma fácil e inapelable. Tal vez, como única rémora, cabe objetar cierta brusquedad en algunos de sus hombres; pero por lo demás su fútbol ha sido eficiente y vistoso.

El elogio alcanza a todos sus hombres; pero puestos a personalizar procede destacar el ala derecha de su ataque, con un López, que ha entusiasmado a los aficionados sestaotarras en algunas de sus evoluciones y un Portugal, que le ha secundado muy acertadamente. Ellos se han erigido en principal pesadilla de los zaqueros verdinegros, que se han visto con frecuencia impotentes para desbaratar el fútbol que encontraban enfrente.

GOLES

A los 4 minutos de juego ya se produjo el primer gol, obra de López al aprovechar una cesión de Cioffi. Hubo protestas del público, por estimar que había existido falta previa en la acción del delantero Cioffi.

Corre el minuto 17 cuando Portugal gambetea de forma hábil y en un palmo de terreno a varios jugadores vascos, para terminar pasando la pelota sobre la demarcación de Cioffi, quien totalmente desmarcado y en un magnífico ploneaón, establece el 0-2. Este gol ha sido muy aplaudido.

Con este tanteo se ha llegado al descanso, tras un remate excelente de Baños al poste en el minuto 30 y una tarjeta amarilla a Cioffi en el minuto 42, por entrada peligrosa a un contrario.

El final de esta primera parte se pitó con antelación, por lo que el árbitro fue abroncado por este escamoteo de tiempo, que el cronista lo cifraría en dos minutos.

La reanudación del encuentro ofreció las mismas características que la anterior, acentuándose, si cabe, el dominio forastero que en esta segunda parte se ha enseñoreado por completo de la cancha, jugando con absoluta tranquilidad y realizando penetraciones fáciles en el área local, si bien no apuró mucho las situaciones de remate, al contar con la diferencia de dos goles.

Cuando transcurría el minuto 32 de la segunda parte, hay una bonita internada de Viteri que es cortada por el guardameta local Izaguirre, que derriba al delantero burgalés. El árbitro decreta penalty, entre las protestas del público y Valdés, de forma habilidosa, establece el 0-3.

En el minuto 37 hay un penalty en el área burgalesa, que el árbitro concede de forma algo rigurosa, quizá para compensar el anterior. Se encarga de ejecutarlo el jugador Irauruguio quien tras engañar al guardameta Tirapu, lanza la pelota fuera.

Sin más cambios en el marcador, se llega al término del encuentro, siendo el equipo visitante despedido con aplausos por su magnífica actuación. La verdad es que le vimos en la misma línea de eficacia y velocidad que ya exhibió en su paso por Baracaldo, derrota que lleva contabilizada el equipo fabril en esta pre-temporada.

Burgos Club de Fútbol

Se pone en conocimiento de los aficionados que la cuota de socio infantil, hasta 16 años, es de 100 pesetas mensuales.

HAZTE SOCIO

SOLO VD. CONOCE EL COMPROMISO QUE

AUTOMOVILES

DUCAR

ADQUIERE AL

VENDERLE UN VEHICULO DE AUTENTICA OCASION

LE VENDEMOS TODAS MARCAS Y ADEMAS LE FINANCIAMOS EL PLAZO MAS COMODO. VISITE NUESTRA EXPOSICION, EN ARZOBISPO DE CASTRO, 7 (GAMONAL)

ATLETISMO

SELECCION ESPAÑOLA AL CAMPEONATO DE EUROPA

Madrid (Efe). — La Federación Española de Atletismo ha facilitado esta tarde la relación de atletas que participarán en los próximos Campeonatos de Europa que se disputarán en Praga durant los próximos días 29 de Agosto al 3 de Septiembre.

La relación es la siguiente:

Hombres. — 200 metros, Luis Sarriá Pescador: 1.500 metros, José Manuel Abascal Gómez; 5.000 metros, Fernando Cerrada Asenjo; 110 metros vallas, Javier Moracho Torrente y Juan Lloveras Calvet; 400 metros vallas, José Alonso Valero; 3.000 metros obstáculos, Antonio Campos Quílez y Domingo Ramón Menárquez; longitud, Alberto Solanas Galán; pértiga, Roger Oriol Segura; 20 Kms. marcha José Marín Sospedra; 50 Kms. marcha, Jorge Llopart Rivas y Agustín Jorba Argenti; marathon, Antonio Romero.

Mujeres. — 400 m. vallas, Montserat Pujol Clausellas y Rosa María Colorado Luengo, y 3.000 metros, Carmen Valero Omedes.

NATACION

Cuatro países excluídos de los campeonatos mundiales

Y otros cuatro han anunciado la renuncia a participar

Berlín Oeste (Efe). — El Comité directivo de la Federación Internacional de Natación, ha decidido que Polonia, República Dominicana, Malasia y Nigeria, no participen en los terceros Campeonatos del Mundo de Natación, que se disputarán en Berlín del 18 al 28 de Agosto, por no haber remitido la lista de seleccionados.

Los cuatro países mencianados habían anunciado su participación pero no habían dado más noticias. Los datos de inscripción se cerraban el 8 de Agosto a media noche.

El mexicano Javier Ostos, presidente de la FINA, llegó a Berlín el miércoles por la tarde, acordando un plazo de gracia hasta el jueves a las 17 horas.

A la exclusión de estos cuatro países se une la renuncia de Antillas Holandesas, Panamá, Jamaica y Uruguay. Cuarenta y ocho naciones quedan inscritas para participar en Berlín el mismo número de países que actuaron en los Campeonatos del Mundo de Natación en Belgrado, en 1973.

Hágase suscriptor de

Diario de Burgos

VEHICULOS USADOS

Todas marcas, modelos y precios

FACILIDADES de pago - GARANTIZADOS

Automóviles PEDROSA

CALLE EL CARMEN, 8 — TELEFONO: 20 30 97

Burgos Club de Fútbol

CAMPAÑA 12.000 SOCIOS

AYUDA AL BURGOS, C. F.

HACIÉNDOTE SOCIO

M.E.C.D. 2017

DEPORTES

EL BARACALDO, CAMPEON DEL TORNEO DE SANTANDER

Venció al Sporting por 2-1

Santander (Efe).— El Baracaldo se ha proclamado vencedor del trofeo de Santander llamado «Príncipe de España» al vencer, por dos goles a uno, al Sporting de Gijón en partido de fútbol disputado esta noche en el estadio de El Sardinero.

El Sardinero registró escasa entrada, en noche veraniega.

Baracaldo: Meléndez; Juan Carlos, Docal, Barrenechea, Ignacio (Abiega), Carmelo (Martín), Collantes (Dueñas). Larreina, Sainz (Aguirrebengoa). Duñabeitia y Antolín.

Gijón: Rivero; Redondo (González), Doria (Mesa), Rezza, Cundi, Uría, Ciriaco, David (Joaquín), Morán, Quini y Ferrero.

Dirigió el partido el colegiado cántabro señor Díaz Agüero.

El primer gol lo consiguió el Baracaldo, en el minuto 28, por mediación de Antolín. En el minuto 31, Quini, de cabeza, estableció el empate, resultado con que se llegó al descanso.

En el minuto 20 de la segunda parte, Abiega logró el tanto del triunfo.

Intenso dominio baracaldés en el cuarto de hora inicial Después se niveló el juego pero, poco a poco los vascos se fueron haciendo dueños y señores del campo, hasta lograr una justa victoria.

El Sporting estuvo falto de conjunción y cuando reaccionó no pudo librarse del férreo marcaje a que le sometió su adversario.

NECESITO MATRIMONIO

SIN HIJOS O DOS EMPLEADAS DE HOGAR internos para casa particular, buen sueldo. Llamar hasta la 7 de la tarde al teléfono 20 74 30. Burgos.

TRIUNFO DEL BETIS

Sevilla (Efe).— El Betis ha vencido, por dos goles a cero al Girondins de Burdeos, en partido amistoso internacional de presentación del Real Betis Balompie.

El árbitro del partido fue el colegiado sevillano Tamín Rendón, que enseñó tarjeta, por juego peligroso, al bético Arana.

Los goles fueron marcados por Cardeñosa y Gordillo.

Durante el primer período del partido, el Betis realizó un juego ordenado, que posibilitó su absoluto dominio en el terreno de juego. En cambio, en la segunda parte el juego bético decayó, permitiendo una ligera recuperación del Girondins.

CONDUCTOR:

CONDICIONES PSICOFISICAS

- La víspera del viaje procura dormir lo suficiente para emprender el mismo descansado y relajado.
- Evita durante el viaje las comidas copiosas, que sólo producen efectos negativos, de amodorramiento, digestiones pesadas, etc.
- Evita la conducción continuada durante horas, haciendo alto al menor síntoma de cansancio, para descansar, fuera de la carretera, el tiempo necesario.

EL REAL MADRID, FINALISTA DEL «TORNEO TERESA HERRERA»

Venció al Deportivo de La Coruña por 5-2

La Coruña (Efe). — El Real Madrid ha vencido al Deportivo de La Coruña por cinco goles a dos, proclamándose finalista del XXXIII Trofeo "Teresa Herrera".

El primer partido de este Torneo se disputó esta noche en Riazor, con magnífica entrada.

Arbitró el colegiado cántabro señor Olavarría, regular. Mostró tarjeta amarilla a Isidro por juego peligroso.

Coruña: Jorge; Pardo, Piris, Gallego, Richard; Pina, Pousada, García; Montero, Cantudo y Castro. A los 15 minutos del segundo tiempo, Piris y García fueron reemplazados por Ballesta y Albino.

Real Madrid: Miguel Angel; Sol, Pirri, Benito, San José; Del Bosque, Wolff, Stielike; Juanito. Santillana y Jensen.

En el minuto 2 de partido Santillana sufre una brecha en la cara en un encontronazo fortuito con Gallego. Un minuto después entra en su lugar Roberto Martínez. A los 30 minutos del segundo tiempo, García Hernández entra por Wolf y a los 34, Isidro por San José.

Goles: A los 11 minutos, Pousada pierde el balón en medio campo, recoge Juanito, regatea a Piris y ante la salida de Jorge, marca el 1-0.

A los 43 minutos, falta directa que saca Pirri a media altura y logra el 2-0.

A los 2 minutos del segundo tiempo, Stielike, en jugada con Pirri y Roberto Martínez, establece el 3-0.

A los 11 minutos, Castro desde el medio campo, regatea a diversos jugadores madridistas y a la salida de Miguel Angel sin ángulo de tiro, da un extraño efecto a la pelota y marca un increíble tanto que es muy aplaudido por los aficionados. 3-1.

A los 39 minutos, nueva falta al borde del área local. Y Juanito, a media altura, logra el 4-1.

A los 39 minutos, Albino, en jugada personal y tras un gran avance, regatea también a Miguel Angel y pone el 4-2 en el marcador.

Cuando faltaban dos minutos para el final, Isidro, a pase de García Hernández, pone el 5-2 definitivo en el marcador.

El partido fue de superior dominio del Real Madrid, el cual demostró mejor calidad de juego y mejor técnica que el Coruña, que sólo le trató de tú en algunos minutos, cuando el marcador iba 1-0 para el equipo blanco.

El Real Madrid ha demostrado hallarse en buen momento y algunos de sus jugadores, tales como Stielike evidenciaron gran preparación y magnífica clase Fue el auténtico motor, defendiendo y atacando y junto con Wolf, Pirri, y Del Bosque los mejores del Madrid.

Por el Coruña tan sólo destacó Castro. Los demás a baja altura fallando bastante el meta Jorge.

Mañana, sábado, se jugará el segundo partido entre los equipos brasileños Flamengo y Fluminense.

VICTORIA DEL ORENSE

Cangas de Morrazo (Pontevedra) (Efe). — El Club Deportivo Orense se ha clasificado para disputar mañana la final frente al Pontevedra C. de F., al vencer hoy por cuatro goles a uno al Racing de Ferrol, en el segundo partido del Trofeo "Bodas de Oro" del Club Alondras de Cangas.

MALAGA, 0; HURACAN, 2

Málaga (Efe). — El Atlético Huracán ha derrotado al Málaga por dos tantos a cero en el primer partido correspondiente a la presente edición del Trofeo Costa del Sol, que se disputa en el estadio de La Rosaleda, de la capital malagueña.

Ambos goles se marcaron en los primeros 45 minutos.

VILLARCAYO

URBANIZACION VIRGEN DE BEGOÑA

(Junto Cuartel Guardia Civil)

Viviendas de 3 dormitorios, 2 cuartos de baño, cocina, salón, mirador, camarote trastero, calefacción y agua caliente.

PISCINAS, JARDINES, ZONA DE JUEGOS INFANTILES APARCAMIENTO INDIVIDUAL

VISITE PISO PILOTO

Incluso domingos y festivos. Teléfono: 4322966

COLONIAS INFANTILES MARITIMAS

OBRA SOCIAL DE LA

CAJA DE AHORROS DEL CIRCULO CATOLICO

PEDREÑA

Grupo de niñas de Burgos capital y distintos puntos de la geografía burgalesa, que partieron el pasado día 11, para asistir al 4.º turno de la Colonia Infantil Marítima en PEDREÑA (Santander, de la Caja de Ahorros del Círculo Católico

CAJA DE AHORROS DEL CIRCULO CATOLICO

Teófilo González de Román conocido ciclista burgalés en gravísimo estado

Sufre fractura de cráneo al ser alcanzado por un turismo, en Castañares

El conocido y veterano ciclista Teófilo González de Román, de 47 años, casado, con domicilio en la calle San Francisco, número 22, sufrió ayer gravísimas heridas en un accidente de tráfico ocurrido a las ocho y media de la tarde en Castañares.

El señor González de Román conducía la motocicleta matrícula M-158502 siendo alcanzado por el coche matrícula BU-24621 que llevaba al volante Carlos de la Cal Esteban El primero sufrió heridas muy graves siendo evacuado a Burgos y hospitalizado en la Cruz Roja; los médicos apreciaron fractura de cráneo, de pronóstico muy grave

A las doce de la noche su estado era estacionario y se teme por su vida

El señor González de Román, desde su juventud, intervino en carreras ciclistas organizadas en Burgos, como juvenil, primero, y más tarde, como aficionado y veterano.

Fue presidente de la U. Cicloturista Burgalesa y ha sido durante toda su vida un ejemplo de amante y practicante del ciclismo.

SUSPENSION DE UNA PRUEBA

Al conocerse la noticia del gravísimo accidente sufrido por Teófilo González de Román, se ha acordado suspender la carrera infantil organizada para hoy, sábado, en Pradoluengo por la U. Cicloturista Burgalesa y en la que iban a participar dos de sus hijos Asimismo el campeonato social y fiesta de la Unión Cicloturista que se debía celebrar mañana, domingo, también en Pradoluengo, ha quedado suspendida.

M.E.C.D. 2017

HOY, EN ANDUVA

EL DEPORTIVO MIRANDES RECIBE LA VISITA DEL ALAVES

Las instalaciones del campo han sido modificadas y las dependencias ofrecen un nuevo aspecto

Prosigue con intensidad su período preparatorio el C. D. Mirandés, al propio tiempo que terminan las obras en el estadio de Anduva, que, por cierto, poco a poco va adquiriendo su verdadera fisonomía cara a la presente campaña. En principio, gusta mucho el nuevo edificio destinado a vestuarios y servicios diversos, que de alguna manera queda emplazado «fuera» del propio recinto del campo, haciendo esquina, pero que va a dar al estadio un aire bonito y funcional. En el nuevo edificio se ubicarán los vestuarios de los equipos rivales y del equipo arbitral, también una sala receptorio y otra para secretaría del club, amén de lavandería, botiquín y sala de Prensa, contando en su médula con un amplio pasillo - hall; su fachada de ladrillo coro-vista, de línea con estilo moderno. Por otra parte, prosigue la construcción de la tapia, que convertirá en rectangular el hasta ahora trapezoidal recinto, amén de elevarse en un metro el citado muro para evitar filtraciones gratuitas del público; también los urinarios serán derribados y sustituídos por otros de nueva construcción. La empresa «Roa» trabaja con celeridad para dejarlo todo a punto, en el edificio de vestuarios sobre proyecto del arquitecto municipal señor Antón Pacheco y patrocinio del Ayuntamiento; los directivos mirandesistas «Chechu» Orive y Pablo Vergara, vigilan la marcha cada día.

Así el sábado, a las seis y media de la tarde estará Anduva en condiciones de uso por parte del equipo que va a presentarse oficialmente a los aficionados locales ante el viejo rival Deportivo Alavés de Vitoria: una buena piedra de toque en la que los entrenadores Beascoechea y Aranguren, tendrán oportunidad de probar nuevos elementos. Por ejemplo parece seguro que con los de Miranda vuelva a alinearse Paco y que se reintegre Andrés (ya ha entrenado con el resto), ambos en calidad de cedidos por el Burgos, y esperemos que de una vez el propio Alavés nos deje al mirandés Urrecho, que debe ser cedido a las filas encarnadas, salvo que los rectores alavesistas decidan no hacerlo conjugando con una cierta cantidad, importante cantidad de dinero su compromiso formal de hacerlo ¿Va a decepcionar el Alavés, por vez primera en ese sentido al Mirandés? No se olvide que en principio se dijo que el fichaje de Alava por los babazorros (a los que se facilitó también el fichaje unilateral de Urdaci) iba a traer no solo la posible cesión de Urrecho, sino las de Casas y Ramón y de momento, a ninguno de los tres —especialmente al primero— le hemos visto el pelo por aquí. A los referidos Paco, Andrés y Urrecho, se unirán los ya conocidos hombres en vigor de la plantilla: Uslé, Recalde, Juaristi, Gonzálvez, Muñoz, Ventosa, Lecumberri, Arriola, Lucas; Albertosi, Andueza, Fito, Haro, De la Viuda, Mata, Salazar II, Pepe, Narsa En relación al punto doloroso defensa Guillermo Haro se insiste en que algún club de superior categoría quiere ficharlo, rumoreándose que sigue sus pasos de cerca el Burgos.

Otro aliciente del encuentro ante el Alavés, el sábado será el acto que el CIT local protagoniza obsequiando en los prolegómenos individualmente a todas y cada una de las muchachas que integran el seleccionado español de voleibol que ahora concluyen su concentración en nuestra ciudad durante dieciocho días.

El día 17, viernes, el Mirandés juega ante el Salas de los Infantes en la localidad burgalesa del mismo nombre, y el día 19 tienen programado otro encuentro esta vez frente a una selección de jugadores veteranos ex - mirandesistas del último campeonato de fútbol-sala, según acuerdo tomado al clausurarse el último torneo. El día 21, el Mirandés se enfrenta al Osasuna en el Trofeo «Ciudad de Pamplona».

SE VENDEN DOS FINCAS EN IBEAS DE JUARROS

DE 8.000 M. CADA UNA, PROPIAS PARA EDIFICAR

RAZON: ELADIO, EN SAN MILLAN DE JUARROS

VICTORIAS DE ORANTES E HIGUERAS EN INDIANAPOLIS

Connors ganó con dificultades al chileno Fillol

Indianápolis, Estados Unidos) (Efe). — El español Manuel Orantes, que defiende el título profesional en pistas deur cilla de Estados Unidos, eliminó al argentino José Luis Clerc, 6-3, 6-1, para avanzar a cuartos de final frente a Jeff Borowiak.

El también español José Higueras se impuso al neozelandés Chris Lewis, por 6-3, 6-0, y se medirá en cuartos de final con el argentino Guillermo Vilas que anoche superó fácil al australiano Phil Dent, 6-1, 6-0.

Jimmy Connors, el favorito del torneo que tiene 210.000 dólares en premios, pasó un susto frente al chileno Jaime Fillol, pero terminó venciéndolo por 7-5, 6-4.

Orantes también comenzó hoy mal, cayendo en desventaja 3-1 en el primer set frente al joven Clerc antes de reaccionar y ganar 11 de los 12 juegos siguientes, incluyendo nueve consecutivos.

También avanzaron a cuartos de final: el italiano Corrado Barazzutti, superando a la primera raqueta de su país Adriano Panatta, por 5-7, 6-4, 6-3.

El sueco Kjell Johansson, que jugará hoy contra Barazzutti tras eliminar al austríaco Peter Feigl, por 4-6, 6-4, 6-3.

El joven norteamericano John Mcenroe, que será el contrario de Connors en cuartos de final, tras derrotar al húngaro Balazs Taroczy, por 7-5, 6-2.

Borowiak, el contrario de Orantes hoy, superó al también norteamericano Zan Guerry, 5-7, 6-3, 6-4.

Hoy se inicia el Trofeo «Ciudad de Briviesca»

El cuadro organizador juega ante el Moraza de Vizcaya

Briviesca. (De nuestro corresponsal, Chema). — Hoy se inicia en la capital de la Bureba, el Trofeo Ciudad de Briviesca con la participación del titular Moraza, Ence e Indauchu. Celebrado el sorteo, la jornada inaugural será protagonizada por el Briviesca y el Moraza de Vizcaya, a partir de las siete de la tarde, en el campo municipal.

El «mister» del equipo burebano para este partido ha convocado a los siguientes jugadores: Fermín, Paco, Enrique, Satur, De la Calle, Sáiz, Mestre, Cipri, Julián, Vesga, Aurelio, Martínez, Leandro y Riaño.

Estos dos últimos jugadores constituyen la novedad de los seleccionados para el partido inaugural del Trofeo «Ciudad de Briviesca».

Mañana domingo, a las seis de la tarde, se jugará la otra semifinal entre los equipos Ence e Indauchu y el vencedor se enfrentará al ganador del partido Briviesca-Moraza que jugará la final el próximo día 14.

La organización ha destinado nueve trofeos para los mejores en las diversas clasificaciones para este Trofeo que en la presente edición cumple su quinto aniversario.

PETICIONES DE LA A. F. E.

COMO Y POR QUE SE HA LLEGADO A LA SOLICITUD DE HUELGA

Madrid (Colpisa).—Un «sí» rotundo a la huelga por parte de los futbolistas, fue el resultado de la votación celebrada ayer en la sede de A.F.E. En la primera jornada de la Liga no habrá fútbol si antes no lo remedia la Federación. Los jugadores dicen sentirse menospreciados y hartos por la política dilatoria en las negociaciones por parte de la Federación. «Nos están tomando el pelo», ha declarado su asesor jurídico. Pero ¿cómo y por qué se ha llegado a esta situación?

ASI LLEGO LA HUELGA

La Asociación de Futbolistas Españoles nació después de varios fracasos anteriores, en el mes de Diciembre del pasado año. El día 15 de Febrero de 1978, adquiere personalidad jurídica. Desde el primer momento se dedica a defender los intereses de sus afiliados que en la actualidad son casi 1.700. A la Federación le pilla un poco de sopetón la aparición de la A.F.E., pero pronto se da cuenta de que los jugadores unidos y organizados tienen fuerza.

La Federación —que son los clubs— comienza a hacer oídos sordos a las peticiones de la A.F.E.

El ministro de Cultura —y por tanto del Deporte— recomendó el pasado mes de Marzo a la F.E.F. y a la A.F.E. que empezaran a negociar. Se creó entonces una comisión mixta —clubs-jugadores— que nada resolvió después de celebrar varias reuniones durante tres meses. Las posiciones están cada vez más enfrentadas. La A.F.E. se siente molesta con la postura federativa de dar largas al asunto.

Ante esta estancada situación, la Asociación de Futbolistas Españoles presenta demanda de conflicto colectivo en el mes de Mayo, en donde en trece puntos expone las reivindicaciones de sus afiliados. Espera conseguir más por este camino. La A.F.E. duda si demandar sólo a la Federación o hacerlo también a los clubs. Al final, demanda a ambos conjuntamente.

Después de alguna demora se reúnen en el Ministerio de Trabajo la F.E.F. y los Clubs, por una parte, y la A.F.E. por otra. El día 6 de Julio se llega a un acuerdo en los ocho primeros. Pero no así en los restantes, los más importantes relativos al derecho de retención, a la opción del jugador a oponerse a la prórroga del contrato, a los porcentajes a cobrar por el futbolista en caso de cesión o traspaso y al límite de edad. La F.E.F y los clubs estiman que estos cinco puntos hay que tratarlos más detenidamente. Para ello, se acuerda iniciar las conversaciones entre el 22 de Julio y el 22 de Agosto. Pero Porta dice que los presidentes de los clubs son amateurs, que deben gozar de sus vacaciones y que las reuniones por medio de una comisión mixta no se pueden iniciar hasta el mes de Septiembre La A.F.E. dice que está harta y que sólo le queda el camino de la huelga.

CAUSAS DE LA HUELGA

En una hora, en el Ministerio de Trabajo los futbolistas consiguen más de la Federación y de los clubs que en seis meses de conversaciones. Pero eran puntos que a los demandados les resultaba fácil admitir, como los derechos a sindicarse, a reunirse, a la libre expresión, al día de descanso y vacaciones. Que en realidad ya se ejercían.

En los ocho primeros puntos no hubo acuerdo, sólo en lo referente al límite de edad La Federación tiene establecido que para dentro de dos temporadas en cada equipo de Tercera División no haya más de dos jugadores profesionales mayores de 23 años. Por su parte la A.F.E. pide «que los futbolistas puedan contratar sus servicios profesionales con un club de fútbol cualquiera que sea la categoría de éste, sin límite alguno de edad». Parece que los clubs de Tercera División están de acuerdo con la A.F.E. en este punto.

En cuanto al derecho de retención, la A.F.E. propone «que los contratos pueden ser prorrogados de una temporada para otra facultativamente para los clubs y obligatoriamente para los futbolistas; pero cumplidos por el jugador los 25 años de edad no quedará sujeto a prórroga al término de su contrato».

En el punto 10 expone que la parte demandada «se avenga a reconocer que el futbolista tendrá derecho a oponerse a la prórroga de su contrato, alegando el derecho de opción al contratarse en condiciones más ventajosas ejercitado por otro club». En caso de igual oferta tiene prioridad el club de origen del jugador.

En el caso de transferencia de un club a otro —pide la A.F.E.— el jugador «tendrá derecho a percibir el 20 por 100 del importe total abonado por la transferencia». También la A.F.E. propone que, en caso de cesión, «si mediare precio, el futbolista tendrá derecho al 25 por 100 del mismo»

Por último, en el punto 13, la A.F.E. pide a la parte demandada «que se avenga a reconocer que los futbolistas son los únicos titulares del derecho a la propia imagen». en el precio que se pague por partidos retransmitidos por televisión. Estos son los puntos que quiere negociar la A.F.E. con la Federación.

Enrique PEREZ

NOTA DE INTERES PARA NUESTROS COMUNICANTES

DIARIO DE BURGOS reitera a sus lectores que las comunicaciones al periódico por parte de partidos políticos, instituciones regionalistas, grupos ciudadanos, entidades y particulares en general, deberán tener entrada en la Redacción antes de las seis y media de la tarde. Las notas que lleguen con posterioridad a esa hora no podrán ser publicadas.

Igualmente se advierte que los comunicados deberán estar debidamente autentificados con el sello de la entidad remitente y avalados con la correspondiente firma, señas del remitente y número de su documento nacional de identidad.

AJEDREZ

Después de su triunfo en la undécima partida

Korchnoi se negó a celebrar la victoria

Baguio (Filipinas) (Efe). — Víctor Korchnoi se ha negado a tomar caviar y champán después de su victoria en la undécima partida por el campeonato del Mundo de ajedrez, que se disputa en Baguio.

«No hay razón para hacer una fiesta», ha declarado a su delegado, Leeuwerick, ya que «Korchnoi prefiere ver una película de Hitchcock y descansar en su apartamento».

En el «hall» se encontraban todos los grandes aficionados que han seguido constantemente la partida, el rey negro de Karpov había sido devuelto simbólicamente en el tablero informativo de la partida.

Por su parte, Karpov se ha encerrado en su apartamento con el jefe de la delegación soviética, Víctor Baturinsky, el ex-campeón del Mundo Mikhail Tahl y sus segundos, para analizar sin duda la partida perdida.

CANON

COPIADORAS DE BURGOS

NECESITA REPRESENTANTES A COMISION

Introducidos en el sector de máquinas copiadoras. Interesados llamar al teléfono 21 54 07, de 8 a 10 y de 3 a 5. SR. SICILIA.

M.E.C.D. 2017

LA BIOMECANICA APLICADA AL TENIS

Un método gracias al cual es posible ejercitar el cuerpo con mayor eficacia y un mínimo de esfuerzo y movimiento

★ **Su creador espera que con este nuevo procedimiento se triplique el número de grandes tenistas dentro de un par de años**

Dos profesionales del tenis norteamericano, Stan Smith y el joven Tim Gullinson, han superado la cota de los 100.000 dólares en una sola temporada y podrán ganar mucho más gracias a los progresos que han logrado en el juego.

Bruce David Wright, fundador del Instituto de Biomecánica aplicada al tenis, con sede en la ciudad de Springfield (Massachussets), ha trabajado con los deportistas y afirma que su método de entrenamiento puede conseguir que el número de grandes tenistas —que ahora es aproximadamente de media docena— sea de veinte o más en 1980.

«La biomecánica nos enseña a obtener la máxima eficacia de nuestros cuerpos —dice Wright, que fue un gran gimnasta universitario—. Esta ciencia se basa en la estructura corporal y en la utilización plena de los músculos. Nos dice cómo debemos ejercitar el cuerpo con mayor eficiencia y un mínimo de esfuerzo y movimiento»

SIGNIFICADO ESPECIFICO

En cierto modo, el método de entrenamiento ideado por Wright consiste en crear una coreografía de los movimientos del jugador de manera que cada uno de ellos tenga un significado específico. Durante tres o cuatro días, Wright observa a los deportistas en acción y luego les muestra cuáles son los movimientos inútiles.

«Para cada jugador hay una forma correcta de mover el brazo y de sostener la raqueta», dice Wright. El entrenador se siente especialmente orgulloso de los progresos conseguidos por Tim Gullinson. «Hace pocos años —dice—, ocupaba el puesto 300 en la clasificación mundial. Gracias a nuestro trabajo conjunto, ahora es el número 20».

El Dr. Gilbert Greenspan, quiropráctico de Springfield y especialista en equilibrio corporal, colabora con Wright en el programa estudiando la estructura física de los tenistas para asegurarse de que están equilibrados, especialmente en ambos lados del cuerpo.

TEORIAS EQUIVOCADAS

A principios del año pasado, Wrigt enseñó a la tenista Virginia Wade la forma de modificar su juego de acuerdo con la biomecánica. Gracias a haber estudiado física, la jugadora dominó inmediatamente el método de entrenamiento y logró ganar el campeonato de Wimbledon después de diecisiete años de participar en el torneo sin éxito.

Wright también ha demostrado su método ante otras tenistas, entre ellas la veterana Billie Jean King, quien se sorrpendió mucho al descubrir que varias de las teorías sobre el juego tenidas hasta ahora por válidas estaban totalmente equivocadas.

El entrenador cree que hoy se concede excesiva importancia al dinero y pretende convencer a los profesionales de que deben escapar de cuando en cuando de las presiones de la competición y dedicarse a mejorar su mecánica corporal y su eficacia.

«El dinero les impulsa a jugar continuamente, pero esta actividad constante no siempre de los resultados apetecidos —dice Wright—, ya que acaban ganando menos y no alcanzan su máximo potencial como jugadores».

(Fiel, Servicios Especiales EFE-UPI).

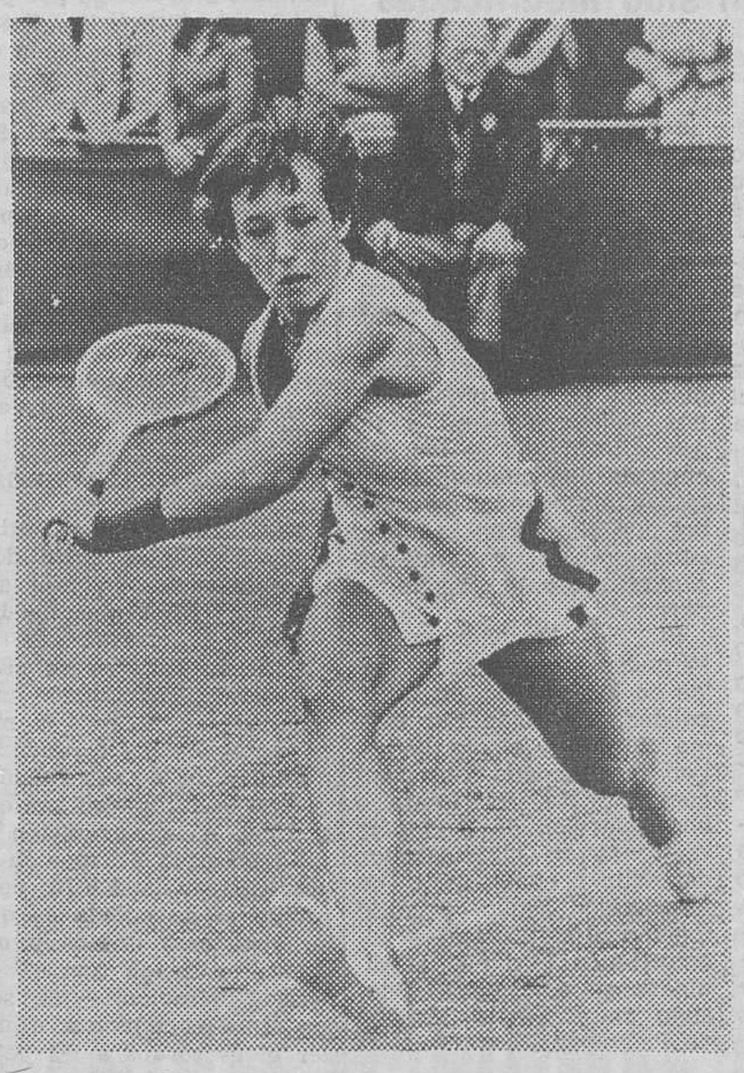

Natalia Navratilova: ¿surgirá una raza de supertenistas gracias a las nuevas técnicas de preprción? (Foto EFE-FIEL)

MOTO-CROSS

Mañana, el IV Trofeo «Ciudad de Villadiego»

Organizado por la Comisión de festejos y el Clubmotor de Burgos

Como ya viene siendo habitual en los tres últimos años, el Clubmotor de Burgos, en colaboración con la Comisión de festejos, va a organizar el "IV trofeo de moto-cross, Ciudad de Villadiego, el próximo domingo, día 13 de los corrientes, coincidiendo con las fiestas mayores de tan simpática localidad burgalesa.

La prueba está reservada para corredores con licencias "super" y "senior" en la cilindrada de 250 c.c. y se disputará, como ya hemos señalado, el día 13, domingo, a las seis de la tarde, en el circuito del "Alto de la Riba". en Villadiego.

Pese al elevado número de competiciones de motocross que en esta fecha van a disputarse en toda España, la organización, tras laboriosas gestiones de su incansable secretario, "Chuchi" Antolín, ha logrado la contratación de los siguientes corredores: "Toño" brillante vencedor del IV trofeo Méjico-Burgos; "Negrete" la gran figura local; los burgaleses "Moroto" Quintanilla, Gallo, así como los midandeses Puente y Larraz, los arandinos Salas Laubinet y Oriza, a los que hay que añadir los "Titín", 'Polanco", "Badiola" Ricardo López y otros ocho pilotos más cuya participación ya tienen comprometida.

Con este plantel de corredores lograremos tener 20 máquinas en parrilla de salida, número suficiente para que nos puedan brindar la oportunidad de presenciar una bonita y competida carrera en el espectacular circuito, cuyos preparativos se están ultimando.

VENDO LOCAL EN CALLE SAN JUAN

AL LADO CALLE SANTANDER

35.000 PESETAS METRO CUADRADO
FACILIDADES: **PRIGO,** MONEDA. 13

Molledo volverá a pelear con el italiano Udella

Disputará el título europeo mañana domingo en Cerdeña

Nos ha sorprendido un tanto la noticia dada desde Italia de que mañana domingo, en la localidad sarda de Iglesias, disputarán eltítulo europeo el titular Franco Udella y el aspitante, el burgalés Pedro Molledo.

Hacía tiempo que no teníamos conocimiento de las actividades de Molledo y ahora surge esta oportunidad en el campo de los moscas, aunque Molledo venía militando últimamente en el campo de los gallos.

Los pronósticos son netamente favorables al italiano, ya que en su feudo son prácticamente imbatibles para los españoles. Por otra parte, no hay que olvidar que estos pugilistas se conocen, pues se han enfrentado en otras tres oportunidades anteriores y siempre la victoria sonrió a Udella.

Como continuación de la noticia anterior, hay que señalar asimismo que la Federación Europea de Boxeo ha dado «luz verde» para que el británico Collin Powers ponga en juego su título europeo de los superligeros frente al mirandés «Chino» Sánchez el día 9 de Septiembre Por consiguiente, en el plazo de un mes dos burgaleses van a luchar por alcanzar coronas continentales en boxeo, hecho que reviste evidente singularidad e importancia deportiva.

Calendario de 1.ª Categoría Regional Preferente

PRIMERA VUELTA

3 SEPTIEMBRE
C. Rodrigo-Deportiva
Aguilar-Fabero
La Bañeza-Monterrey
Cuéllar-Racing Calla
Medinense-Cultural P.
Universitario-Guardo.
Forterra-Astorga
Bembibre-Benavente
Atco. Burgalés-Corrales.
Béjar-Laguna

10 SEPTIEMBRE
Deportiva-Béjar
Fabero-C Rodrigo
Monterrey-Aguilar
Rácing Vall.-La Bañeza
Cultural P-Cuéllar
Guardo-Medinense
Astorga-Universitario
Benavente-Forterra
Corrales-Bembibre
Laguna-Atco Burgalés

17 SEPTIEMBRE
Deportiva-Fabero
C. Rodrigo-Monterrey
Aguilar-Rácing Vall.
La Bañeza-Cultural P.
Cuéllar-Guardo
Medinense-Astorga
Universitario-Benavente
Forterra-Corrales
Bembibre-Laguna
Béjar-Atco Burgalés.

24 SEPTIEMBRE
Fabero-Béjar
Monterrey-Deportivo
Racing Vall.-C. Rodrigo
Cultural P-Aguilar
Guardo-La Bañeza
Astorga-Cuéllar
Benavente-Medinense
Corrales-Universitario
Laguna-Forterra
Atco. Burgalés-Bembibre

8 OCTUBRE
Fabero-Monterrey
Deportiva-Rácing Vall.
C Rodrigo-Cultural P.
Aguilar-Guardo
La Bañeza-Astorga
Cuéllar-Benavente
Medinense-Corrales
Universitario-Laguna
Forterra-Atco. Burgalés
Béjar-Bembibre

15 OCTUBRE
Monterrey-Béjar.
Racing Vall-Fabero
Cultural P.-Deportiva
Guardo-C. Rodrigo
Astorga-Aguilar
Benavente-La Bañeza
Corrales-Cuéllar
Laguna-Medinense
Atco. Burgalés-Universitario
Bembibre-Forterra

22 OCTUBRE
Monterrey-Racing Vall.
Fabero-Cultural P.
Deportiva-Guardo
C. Rodrigo-Astorga
Aguilar-Benavente
La Bañeza-Corrales
Cuéllar-Laguna.
Medinense-Atco. Burgalés
Universitario-Bembibre
Béjar-Forterra.

29 OCTUBRE
Rácing Vall.-Béjar
Cultural P.-Monterrey
Guardo-Fabero
Astorga-Deportiva
Benavente-C Rodrigo
Corrales-Aguilar
Laguna-La Bañeza
Atco. Burgalés-Cuéllar
Bembibre-Medinense
Forterra-Universitario

5 NOVIEMBRE
Rácing Vall.-Cultural P.
Monterrey-Guardo
Fabero-Astorga
Deportiva-Benevente
C. Rodrigo-Corrales
Aguilar-Laguna
La Bañeza-Atco. Burgalés
Cuéllar-Bembibre
Medinense-Forterra
Béjar-Universitario

12 NOVIEMBRE
Cultural P.-Béjar
Guardo-Rácing Vall.
Astorga-Monterrey
Benavente-Fabero
Corrales-Deportiva
Laguna-C. Rodrigo
Atco. Burgalés-Aguilar
Bembibre-La Bañeza
Forterra-Cuéllar
Universitario-Medinense

19 NOVIEMBRE
Cultural P.-Guardo
Rácing Vall.-Astorga
Monterrey-Benavente
Fabero-Corrales
Deportiva-Laguna
C. Rodrigo-Atco. Burgalés
Aguilar-Bembibre
La Bañeza-Forterra
Cuéllar-Universitario
Béjar-Medinense

26 NOVIEMBRE
Guardo-Béjar
Atorga-Cultural P.
Benavente-Rácing Vall.
Corrales-Monterrey
Laguna-Fabero
Atco Burgalés-Deportiva
Bembibre-C. Rodrigo
Forterra-Aguilar
Universitario-La Bañeza
Medinense-Cuéllar

3 DICIEMBRE
Guardo-Astorga
Cultural P.-Benavente
Rácing Vall.-Corrales
Monterrey-Laguna
Fabero-Atco. Burgalés
Deportiva-Bembibre
C. Rodrigo-Forterra
Aguilar-Universitario
La Bañeza-Medinense
Béjar-Cuéllar.

10 DICIEMBRE
Astorga-Béjar
Benavente-Guardo
Corrales-Cultural P.
Laguna-Rácing Vall.
Atco Burgalés-Monterrey
Bembibre-Fabero
Forterra-Deportiva
Universitario-C. Rodrigo
Medinense-Aguilar
Cuéllar-La Bañeza

17 DICIEMBRE
Atorga-Benavente
Guardo-Corrales
Cultural P.-Laguna
Rácing Vall.-Atco. Burgalés
Monterrey-Bembibre
Fabero-Forterra
Deportiva-Universitario
C. Rodrigo-Medinense
Aguilar-Cuéllar
Béjar-La Bañeza

31 DICIEMBRE
Benavente-Béjar
Corrales-Astorga
Laguna-Guardo
Atco Burgalés-Cultural P.
Bembibre-Racing Vall.
Forterra-Monterrey
Universitario-Fabero
Medinense-Deportiva
Cuéllar-C. Rodrigo
La Bañeza-Aguilar

7 ENERO
Benavente-Corrales
Astorga-Laguna
Guardo-Atco Burgalés
Cultural P.-Bembibre
Rácing Vall.-Forterra
Monterrey-Universitario
Fabero-Medinense
Deportiva-Cuéllar
C Rodrigo-La Bañeza
Béjar-Aguilar

14 ENERO
Béjar-Corrales
Laguna Benavente
Atco Burgalés-Astorga
Bembibre-Guardo
Forterra-Cultural P
Universitario-Rácing Vall.
Medinense-Monterrey
Cuéllar-Fabero
La Bañeza-Deportiva
Aguilar-C Rodrigo

21 ENERO
Corrales-Laguna
Benavente-Atco. Burgalés
Astorga-Bembibre
Guardo-Forterra
Cultural P-Universitario
Rácig Vall.-Medinense
Monterrey-Cuéllar
Fabero-La Bañeza
Deportiva-Aguilar
C Rodrigo-Béjar

La segunda vuelta se jugará los días 28 de Enero; 4, 11, 18 y 25 de Febrero; 4, 11, 18 25 de Marzo; 8, 15, 22 y 29 de Abril; 6, 13, 20 y 27 de Mayo y 3 y 10 de Junio, en los campos de los equipos citados en segundo lugar.

M.E.C.D. 2017

Pasando el rato

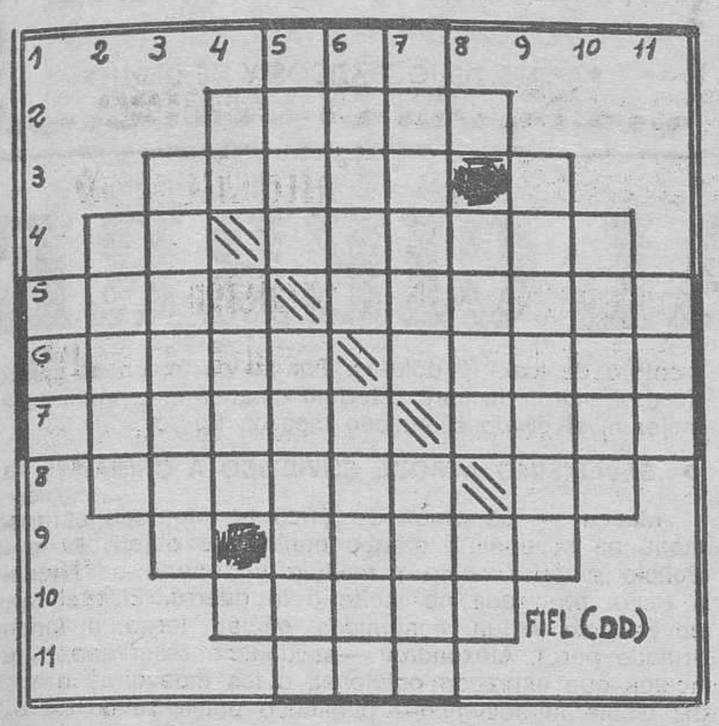

HORIZONTALES. — 1: Arbusto euforbiáceo de madera muy dura y apreciada. — 2: Muchachas jóvenes y solteras. — 3: Bebida espirituosa. — 4: Poseo. Renta anual de un empleo (pl.). — 5: Cuerda gruesa. Agatas listadas. — 6: Decreto del Zar. Entristece. — 7: Botella de forma cónica. Palo de la baraja. — 8: Composición musical. Antigua moneda romana de cobre. — 9: Venir al Mundo. — 10: Piedras llanas y poco gruesas. — 11: Lista de tripulantes de un barco.

VERTICALES. — 1: Punto cardinal. — 2: Instrumentos corvos para segar. — 3: Embajadores de la Santa Sede. — 4: Nota musical. Río santanderino. — 5: Abertura o entrada. Proceder o derivarse. — 6: Oxígeno electrizado. Camino más corto. — 7: Bulla o algazara. Canoa mejicana. — 8: Letra de imprenta. Existe. — 9: Ablandar una cosa a base de golpes. — 10: Concavidades del pecho. — 11: Sacerdote aragonés, guerrillero de la Independencia y consejero de Palafox.

Solución al anterior:

HORIZONTALES. — 1: Par. — 2: Yates. — 3: Galas. — 4: ¡To! Ajados. — 5: Dilo. Ocasos. — 6: Obolo. Amaga. — 7: Sésamo. Acal. — 8: Rosita. Os. — 9: Seres. — 10: Poros. — 11: Sos.

VERTICALES. — 1: Dos. — 2: Tiber. — 3: Golosos. 4: Ya. Olas. — 5: Pala. Omisos. — 6: Atajo. Otero. — 7: Resaca. Aros. — 8: Dama. Es. — 9: Cosacos. — 10: Sogas. — 11: Sal.

DIBUJOS CON SIETE ERRORES

Solución al anterior:

1: Cuadro. — 2: Planta. — 3: Gemelo. — 4: Dedo. — 5: Botón. — 6: Mesa. — 7: Diente.

SE NECESITAN

OFICIALES CERRAJEROS

DE CARPINTERIA METALICA DE HIERRO Y ALUMINIO

Interesados llamar al teléfono 17 00 75, de LERMA

(SEAF/PPO.-ARANDA 676)

Y VA DE CUENTO...

PERPLEJIDAD

Estamos en París. Un individuo entra en un taxi:

—A la calle de la Luna —lanza al chófer.

—Bien, señor, ¿qué número? —pide el conductor.

—Lo he olvidado, pero es fácil hallar la dirección. Está justamente al lado de un café donde Jaurés fue asesinado.

—Es que —objeta el chófer, sensiblemente perplejo— yo no leo los periódicos desde hace tres días.

ENCUENTRO

Un explorador perdido en las selvas amazónicas, lleva ya tres días intentando encontrar su camino. De pronto oye un pequeño ruido. Se detiene, escucha y al fin aparece la cabeza de un hombre barbudo con la piel muy oscurecida.

—¡Dios sea loado! —exclama el explorador— Llevo tres días perdido en la selva. No se puede hacer idea de lo feliz que me siento al encontrarle, ya que comenzaba a desesperar.

—¡Ah!, usted se siente dichoso por haberme encontrado. Pues bien, le diré sin hacerle esperar más que llevo quince años desde que me perdí en esta intrincada selva.

TORTURA

En una reunión de «europeos» en Bruselas, uno de los participantes, que no es de nacionalidad británica, citó estas palabras en un banquete de lord Halsbury:

«Lo que a los ingleses les gusta más es un banquete durante el cual se tortura a uno de los comensales, obligándole a pronunciar un discurso y a escucharlo a la fuerza a todos los presentes».

RECURSO

Un marido un poco ilustrado retorna un tanto rezagado a su casa y trata de convencer a su mujer que son apenas las diez de la noche. Pero fatalmente en aquel momento el reloj de la acmpanada de la una de la madrugada

—¿Oyes? —dice la esposa en definitiva—. ¡Acaba de dar la una!

—No mujer —rectifica muy serio el retraso—. Es el uno que va delante del cero.

RESPIRACION

La señora, mientras presencia los trabajos de salvamento de un muchacho que se ha adentrado excesivamente en el mar; comenta con una conocida:

—A mi marido también tuvieron que hacerle la respiración artificial.

—¿Estuvo a punto de ahogarse en el mar?

—No, cuando le presentaron en vacaciones la cuenta del hotel

PLANES

Con referencia a la opinión pública en un diario madrileño, preguntando a los autores que preparar para estrenar la próxima temporada otoñal, decía en su tertulia uno de los comediógrafos más populares:

—Sí, sí... Todos nosotros encantados exponiendo nuestros planes pero falta por saber si el espectador tiene el plan de ir al teatro que a juzgar por lo que ocurre...

Podium

TROFEOS

CALLE MADRID

La CHISPA de Olmo

SERPIENTES DE MAR Y OTROS MONSTRUOS

Aunque nadie haya podido probar su existencia son muchas las personas convencidas de haber visto estos fantásticos animales

Londres (Crónica REUTER - FIEL, Servicios Especiales EFE, por Llod Timberlake, en exclusiva para DIARIO DE BURGOS). — «Teniendo en cuenta la cantidad de gente que ve serpientes de mar, es decepcionante que no haya pruebas más concretas», dice el autor de un nuevo libro sobre este fenómeno. Pero la falta de pruebas no impide a Graham McEwan defender la existencia de estos animales, a los que clasifica en nueve categorías, basándose en «casi 400 informes que parecen auténticos».

«Estos informes son dignos de confianza —dice— no sólo por la evidente buena fe de los testigos sino también por la semejanza de sus descripciones, que se repiten continuamente con los mismos detalles».

«Sea serpents, sailors and sceptics» (Serpientes de mar, marineros y escépticos») podría ser uno más de los libros de tipo paracientífico, plagados de errores que hablan de astronautas prehistóricos, continentes sumergidos y naufragios inexplicables si el autor no se mostrara tan meticuloso en los detalles y tan dispuesto a aceptar que ha habido errores y falsedades deliberadas.

LA FOCA D ECUELLO LARGO

Explica, por ejemplo, que el tiburón gigante, con una longitud de 12 metros, puede descomponerse después de muerto hasta adquirir cierta semejanza con un plesiosaurio y relaciona otros fenómenos naturales que pueden inducir a error a ciertas personas.

Pero ¿qué explicación puede darse a la «foca de cuello largo» identificada en 94 ocasiones distintas? El animal tiene el cuerpo redondeado, un cuello largo y flexible, cabeza semejante a la de un perro, con dos protuberancias que parecen cuernos, y alcanza una velocidad de 35 nudos. Su longitud varía entre los 9 y los 21 metros. «Se encuentra en el Mundo entero —dice— salvo en los polos y todo parece indicar que le gustan las regiones templadas».

Al «caballo marino» se le ha visto 71 veces. Es un animal con cara de caballo, dos pares de aletas y melena, que nada con un movimiento ondulatorio y tiene una longitud entre 12 y 30 metros.

Quizá el más pintoresco es el cocodrilo marino. McEwan cita el relato de un comandante alemán de submarino que vio un ejemplar de 20 metros de largo salir por los aires cuando un torpedo voló un mercante británico durante la segunda guerra mundial.

EL MAR AUN GUARDA MISTERIOS

Como respaldo a su afirmación de que el mar aún no ha revelado todos sus misterios, McEwan cita la captura, en 1939 de un celacanto vivo, pez que se creía extinguido hace 70 millones de años.

El autor —que no tiene estudios científicos— cuenta también la historia del calamar gigante, que se considera fruto de la imaginación de los marineros hasta que en la segunda mitad del siglo XIX se demostró su existencia.

La crítica principal que puede hacerse al libro de McEwan —120 páginas— es que no reconoce suficientemente el mérito de una obra mucho más completa y erudita —600 páginas— del francés Bernard Heuvelman, en la que se ha basado McEwan para su clasificación y bibliografía.

Al terminar la lectura de «Serpientes de mar, marineros y escépticos» puede que estos últimos sigan sin creer en la existencia de cocodrilo marino, pero sí es posible que se persuadan de que son muchos los que creen realmente que han visto monstruos marinos.

McEwan llega por último a la conclusión de que es mucho más probable que haya monstruos en el vasto océano que en un lago escocés.

Solución al anterior:

A ver los toros

No juegues con Pedro

BAR PIÑEIRO

Por si quiere beber buen vino ribeiro, de las mejores cosechas de Albariño, de Rías Bajas. Y sus parrilladas de mariscos.

PLAZA SAN BRUNO, 1

DON CELES Por OLMO

M.E.C.D. 2017

Diario de Burgos

FUNDADO EN 1891

Papelería FAGRA
Vitoria, 13 - Telfs. 20 91 48-9 y 20 28 52
REPRODUCCION DE PLANOS
Y FOTOCOPIAS EN EL ACTO
PAPELES HELIOGRAFICOS Y DE DIBUJO

Anecdotario político

EL HORMIGUERO

Por ALARICO

Madrid (Colpisa). — La familia Franco se dispone a vender la finca de Móstoles, por un valor situado al parecer muy por encima de los cien millones de pesetas.

■ FONCILLAS

Santiago Foncillas presidente de la CAMPSA y Galerías Preciados y hombre muy consultado por los expertos económicos del Gobierno ha recibido la tentadora oferta de llevar sin dejar lo demás, los dineros del Real Madrid.

■ PASIONARIA

Pasionaria está en Moscú donde sus médicos de siempre la han sometido a un minucioso exámen.

■ MANUEL GARCIA

Manuel García al que los antisoviéticos suponían víctima del «Gulag» y que en realidad se ha demostrado que es un simpático quinqui podría volver definitivamente a España dentro de unas cuantas semanas, con billete pagado por Samaranch.

■ ORT - PTE

Dura disputa entre ORT y PTE para ganarse los favores de Pekín. Delegados del CSUT el sindicato del PTE, Lorente, Vidosa e Iturralde entre ellos, han llegado a la capital China en visita oficial y Eladio García Castro lo hará próximamente, pero hasta ahora Pekín se ha inclinado por Laort. Recibió a Sanroma con todos los honores y «Pekín Informa» se hizo eco ampliamente del Congreso de ORT.

■ BLAS EN LA SIERRA

Blas Piñar no está en Torremolinos como se afirmaba sino que descansa en su chalet de la sierra, lugar que considera más seguro, no se ha movido de allí, donde por añadidura sus guardaespaldas le protegen mejor.

CRONICA DEL TIEMPO

Por Mariano MEDINA

LLOVIZNAS DISPERSAS EN EL NORTE PERO TENDIENDO A MEJORAR

Madrid (Colpisa).

SITUACION ATMOSFERICA ACTUAL Y EVOLUCION PROBABLE

Sigue, como ven en el mapa, la situación anticiclónica afectando a España, si bien algo amenazada por un frente de chubascos que, desde el Atlántico, se está aproximando a España —es de todos modos— poco importante y además, parece que pasajero.

EL TIEMPO PARA HOY

Nuboso en Galicia con algunas precipitaciones débiles. Progresivo aumento de la nubosidad en el Cantábrico con alguna ligera llovizna. Nubosidad de evolución diurna en la región valenciana, valle del Ebro y Sistema Ibérico, con posibilidad a última hora de algún núcleo o amago tormentoso ocasional. Nuboso en Canarias y poco nuboso o despejado en el resto de España. Temperaturas moderadamente altas.

EL TIEMPO PARA MAÑANA

Mejoría en Galicia y Cantábrico. Pero con algunas nieblas matinales. Nubosidad de evolución diurna en sistema montañosos. Nuboso en Canarias y poco nuboso, o despejado, en las demás regiones españolas. Temperaturas sin grandes cambios.

TEMPERATURAS A LAS 14 HORAS DE AYER

Bilbao, Pamplona, Logroño, Burgos y Zaragoza, 23; Santander, San Sebastián y Vitoria, 21; La Coruña, 20; Valladolid, Barcelona, Valencia y Las Palmas, 25; Avila y Málaga, 26; Soria, 24; Madrid y Palma de Mallorca, 28; Sevilla, 30.

NOTICIAS AL CIERRE

● DISPOSICIONES OFICIALES

Madrid (Logos). — El «Boletín Oficial del Estado», publicará entre otras las siguientes disposiciones: HACIENDA. — Real decreto por el que se modifica la tarifa del impuesto de compensación de gravámenes interiores correspondiente a las mercancías comprendidas en diversas partidas arancelarias. Real decreto por el que se regulan y actualizan determinadas obligaciones tributarias formales. INTERIOR. — Orden por la que se establecen los modelos de licencias y permisos que serán utilizados para documentar las diversas clases de armas. CULTURA. — Real decreto por el que se suprime el Servicio Social de la mujer.

● UN GRUPO FINANCIERO ARABE CONSTRUIRA UNA ISLA ARTIFICIAL

Málaga (Efe). — Personas próximas al grupo financiero árabe que recientemente adquirió la propiedad de la urbanización «Puente Romano», han manifestado que tienen en proyecto la construcción de una isla artificial, según informa el diario «Sur». La superficie de esta isla sería de tal extensión que podría contener el edificio de un hotel de lujo y unas completas instalaciones para la práctica de los deportes naúticos Parece ser que en el esbozo del proyecto trabajan yo los técnicos.

● PLAN CONTRA LAS «MAREAS NEGRAS»

Bilbao (Efe). — Un plan contra las «mareas negras» en el puerto de Bilbao y costa vizcaína ha sido elaborado por la Comandancia de Marina de Bilbao, a instancias de la Subsecretaría de Pesca y Marina Mercante, del Ministerio de Transportes y Comunicaciones y de la Subdirección general de Seguridad Marítima y Contaminación. A raíz del accidente padecido por el «Urquiola» en las costas de La Coruña, las autoridades marítimas del puerto de Bilbao, han realizado un profundo análisis de las corrientes marinas, capacidades de dispersión de aguas contaminadas en razón de distintas variables meteorológicas y garantías de seguridad.

● MINISTRO ESPAÑOL, A ASUNCION

Buenos Aires (Efe). — El ministro de Transportes de España, Salvador Sánchez Terán, viajará mañana a Asunción para participar en los actos de toma de posesión del general Alfredo Stroessner para un nuevo período como presidente del Paraguay. Sánchez Terán representará a España en las ceremonias en calidad de embajador extraordinario. El ministro de Transportes de España llegó ayer jueves a Buenos Aires de paso para el Paraguay, y permanecerá en esta capital hasta mañana, en visita de carácter privado, antes de continuar viaje a Asunción.

● OTRO RECORD EN LA CAIDA DEL DOLAR

Francfort (Efe). — El dólar ha alcanzado una nueva mínima en el mercado internacional de divisas de Francfort, con una cotización inicial de 1,9640 marcos, otro récord de su contínua devaluación. Ayer, la cotización media de la moneda estadounidense fue de 1,9732 marcos. La baja del dólar se argumenta en Francfort con la persistente amenaza de una subida del petróleo. Entretanto, el precio del oro ha traspasado la frontera de los 210 dólares. Por su parte, en el mercado de Londres, la libra esterlina alcanzó esta mañana su mejor nivel desde el pasado mes de Enero.

● SEVERISIMO ATAQUE SOVIETICO A CHINA

Moscú. — La Unión Soviética ha montado esta semana un severísimo ataque contra los objetivos de la Policía exterior china y emitido una seria advertencia a Pekín para que no incite a la guerra. El ataque y advertencia están contenidas en un largo despacho firmado por I. Alexandrov —seudónimo reservado a artículos que expresan opiniones a los más altos niveles del Gobierno soviético— publicado por «Pravda» y extensamente reproducido en órganos de la Prensa soviética durante toda la semana.

EL DUQUE DE TOVAR Y VALERO BERMEJO HAN SIDO PROCESADOS

Por supuestas injurias al Rey y propaganda estimada ilegal

Madird (Efe). — Alfonso de Figueroa y Melgar, Duque de Tovar y miembro de Fuerza Nueva, y Luis Valero Bermejo, afiliado a la Confederación Nacional de Combatientes, han sido procesados por los supestos delitos de injurias al Jefe del Estado y propaganda ilegal, según publica hoy "Diario 16".

El juez instructor de Guadalajara —dice la información— ha decretado también la prisión provisional de los procesados que podrán eludir mediante la prestación de una fianza de diez mil pesetas y otra de un millón cincuenta mil pesetas, cada uno, para asegurar las responsabilidades pecuniarias que pudieran derivarse de la causa.

El auto de procesamiento se basa en los discursos pronunciados por los dos políticos en el Teatro Luengo, de Guadalajara, el pasado día 1 de Abril, en un acto organizado por Falange Española de las JONS, Fuerza Nueva y Confederación Nacional de Combatientes, al que asistieron unas 600 personas.

Según el auto, Alfonso Figueroa y Melgar afirmó que España ya no existe y que la democracia es una canallesca religión, ante la España del desastre del 78. "Yo os digo, claramente, como en "La Marsellesa", a las armas, ciudadanos". Además de pronunciar frases ofensivas contra los periodistas, ironizó la persona del Rey —dice "D16"— atribuyéndole todos los defectos y vicios de sus antepasados y pidió la implantación de un "Estado azul".

Por su parte, Luis Valero Bermejo aludió a engaños y formas de actuar de UCD para conseguir votos, criticó a Fraga, y ante las palabras de uno de los asistentes calificando al presidente Suárez como "el mayor traidor", dijo que no se podía determinar cuál era el mayor traidor.

NO SON CELEBRES

Los perfiles que aparecen en estas casas no pertenecen a personalidades famosas. Son los obreros que construyeron estos edificios en Zurich. Como eran 350 y las casas sólo 13,hubo que elegir por sorteo a los afortunados. — (Foto FIEL KEYSTONE)

M.E.C.D. 2017