Diario de Burgos

FUNDADO en 1891

MIERCOLES, 6 DE ABRIL DE 1977
PRECIO DEL EJEMPLAR
DOCE PESETAS
AÑO LXXXVII. — N.º 56.555
DEP. LEGAL: BU-5-1958

EMPRESA EDITORA:
DIARIO DE BURGOS, S. A.
DIRECTOR:
ESTEBAN SAEZ ALVARADO

REDACCION, ADMINISTRACION Y TALLERES:
SAN PEDRO DE CARDEÑA, 34
DELEGACION ADMINISTRACION, VITORIA, 13
TELFS. REDACCION: 201280
ADMINISTRACION: 207148-49
DELEGACION ADMON.: 202852

APARTADO DE CORREOS N.º 46

La «comisión negociadora de la oposición» solicitará audiencia a don Adolfo Suárez

Se reunió ayer, sin la asistencia del PSOE

Nueva renuncia del Supremo a pronunciarse sobre la legalización de otros cuatro partidos marxistas

Madrid (Logos). — "El retraso y la incertidumbre creados en la legalización del partido comunista y otros partidos, están afectando gravemente a la credibilidad del proceso electoral y pueden poner en peligro la participación en el mismo de las fuerzas democráticas. Por ello se reitera con la mayor energía la petición de pleno reconocimiento del derecho de asociación política y la comisión solicitará con la máxima urgencia una audiencia del presidente del Gobierno a estos efectos, habiendo sido designados para ello los señores Cañellas, Fernández Ordóñez, Jáuregui, Satrústegui y Tierno Galván", ha manifestado a través de un comunicado la comisión negociadora de la oposición, que se ha reunido esta tarde en la sede del Partido Comunista de España.

La comisión subraya en el mismo comunicado la necesidad de resolver cuanto antes el problema de la libertad sindical, "inseparable a la libertad política" y reitera la petición de audiencia en este sentido al presidente del Gobierno, al tiempo que insiste de igual manera en la necesidad del diálogo con los poderes públicos sobre el tema de las nacionalidades y regiones. Finalmente la comisión manifiesta que ha sido informada de la aplicación de la libertad de presos políticos y que espera que en breve plazo quede concluído el proceso satisfactoriamente.

"Podemos no participar en las próximas elecciones, si no se reconoce legalmente a los demás partidos", ha manifestado el señor Fernández Ordóñez en el transcurso de una rueda de Prensa después de la citada reunión.

El señor Carrillo, por su parte, ha manifestado que si la legalización se prolonga, "habría que examinar la postura de las fuerzas democráticas ante las elecciones", y que "si el Gobierno y la comisión representan a unas fuerzas y mientras la comisión se esfuerza en negociar, el Gobierno se niega, recae sobre él una responsabilidad política".

(Pasa a la página 11)

LOS REYES, EN EL VALLE DE ARAN

El Príncipe de Asturias asiste a un campamento, en Soria, con otros 30 niños

Lérida (Cifra). — Los Reyes de España, don Juan Carlos y doña Sofía, acompañados de las Infantas Elena y Cristina, llegaron a las once de la mañana a la estación invernal de Baqueira-Beret, en el Valle de Arán, para pasar unos días de descanso.

Sus Majestades, que efectuaron el viaje desde Madrid en tren hasta Monzón, continuaron en automóvil hasta Baqueira-Beret.

EL PRINCIPE DON FELIPE, EN CAMPAMENTOS

Soria (Logos). — Se ha incorporado al "campamento de montaña e iniciación a la vela", el Príncipe don Felipe. El campamento tendrá una duración de una semana y está enclavado a orillas del embalse de la Cuerda del Pozo, en el lugar denominado "Las Cabañas". Asisten, además del Príncipe de Asturias, 30 niños de toda España.

Acompaña al Príncipe de Asturias en su viaje a Soria el coronel Dávila. Parece ser que está prevista la visita de la Reina doña Sofía durante algunos de los días de permanencia del Príncipe en el campamento.

Curiosa rememoración

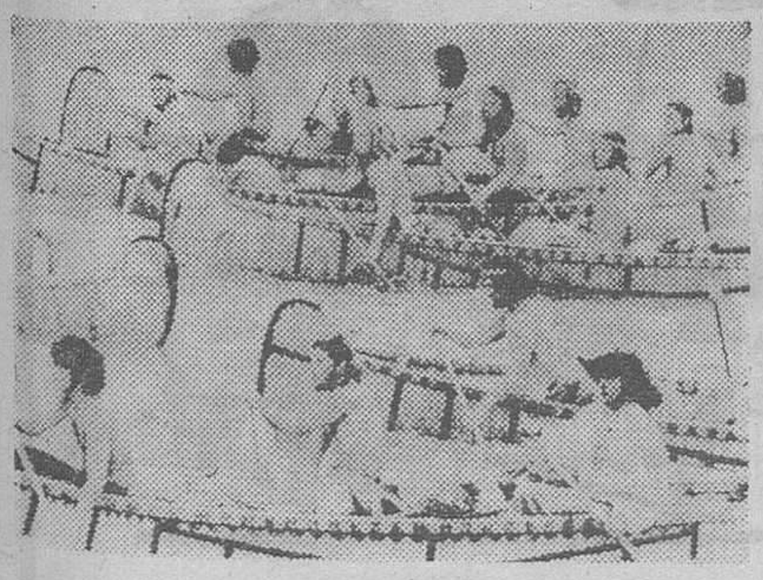

Nueva Orleans. — El actor Reid Lewis (en la parte inferior a la derecha), vestido como el explorador francés del siglo XVIII, La Salle, aparece con una tripulación de 23 indios» en la ciudad de Nueva Orleans. La supuesta expedición rememoró con esta farsa la hazaña de La Salle a través del río Mississippi. — (Telefoto CIFRA GRAFICA-UPI).

«VENDEDORAS» HONORARIAS

Ciudad del Vaticano. — ...Y ahora la «revolución» de las monjas. Una hermana se dedicó el Domingo de Ramos, a vender en la plaza de San Pedro ejemplares del periódico católico «Avvenire». La original medida fue puesta en práctica por las religiosas para aumentar las ventas de su publicación tomando el ejemplo de los comunistas que, para promocionar el diario de su partido lo venden por las calles todos los domingos, cuando los quioscos de periódicos están cerrados. — (Telefoto CIFRA GRAFICA-UPI).

EL REY DE LAOS RESCATADO POR REBELDES ENEMIGOS DEL REGIMEN COMUNISTA

Bangkok (Efe-UPI). —Rebeldes derechistas de Laos han rescatado al Rey Savang Wattana del centro en que lo tenían detenido los comunistas, informa un miembro de la administración thailandesa.

Radio Thailandia atribuye, la afirmación al vice-subsecretario del Interior, Damrong Sunthorn, el cual añadió que el Gobierno de Bangkok ofrecerá asilo al Rey si éste lo desea.

De momento no hay confirmación por otras fuentes independientes del rescate del monarca, detenido el mes pasado junto con la mayor parte de los miembros de la familia real.

Hasta que Radio Thailandia recogió la noticia del rescate, la mayoría de los observadores consideraban apócrifa la información, que ahora aparece en toda la Prensa thailandesa.

La operación de rescate supuso la muerte de cuatro rebeldes y de varios guardias del Pathet Lao.

Junto con el Rey fue rescatado también el Príncipe heredero Vongsavang.

Propuesta del Consejo de la CEE para negociar con España la extensión del acuerdo vigente

El nuevo mandato prevé establecer una ampliación del actual a los nueve, en dos etapas

Luxemburgo (Efe). — El Consejo de ministros de Asuntos Exteriores de la CEE adoptó hoy en Luxemburgo nuevas directrices para negociar con España la extensión del acuerdo comercial preferencial vigente.

Tras varios intentos en los últimos años por conseguir una posición negociadora viable en relación con la posición española, la fórmula de compromiso entre los "nueve" aprobada en esta ocasión tampoco resulta satisfactoria para los intereses españoles, según los criterios sostenidos por sus representantes oficiales.

El nuevo mandato que los ministros otorgan a la Comisión ejecutiva de la Comunidad para reanudar la negociación comercial con España se basa en una fórmula de compromiso presentada por la presidencia del Consejo ministerial con objeto de superar las disensiones entre los "nueve".

Las diferencias se mantuvieron de forma tajante hasta el último momento, entre británicos —partidarios con el apoyo de los daneses de conservar sus ventajas aduaneras para la exportación de productos agrícolas españoles—, e italianos, decididos junto con los franceses, en adaptar estrictamente el acuerdo a los nueve sin las compensaciones agrícolas pretendidas por los españoles.

En estas condiciones, el Consejo de ministros aprobó hoy sin discusión el nuevo mandato, que establece la adaptación del acuerdo en dos etapas. En la reunión anterior de los ministros se perfiló esta solución y se decidió consultar la opinión de los negociadores españoles. La respuesta fue negativa.

Las directrices para la primera etapa, que son las aprobadas hoy, establecen la pura y simple extensión a Gran Bretaña, Irlanda y Dinamarca, del acuerdo CEE-España de 1980, con una serie de "reajustes técnicos". La segunda etapa, para cuya negociación el Consejo deberá

(Pasa a la página 11)

Concluye la visita del ministro de Asuntos Exteriores al Senegal

Díaz Ordaz vendrá el próximo Mayo

Sigue la aplicación de las medidas de amnistía e indulto

El proceso de adhesión de Portugal a la CEE, abierto

(INFORMACION, EN PAGINAS INTERIORES)

M.E.C.D. 2017

POSTAL

«MARIA PUEBLO»

ES hermoso el nombre. Es más hermoso porque viene como pseudónimo. Y alcanza cotas de belleza fuera de lo normal cuando resulta que ha saltado a la opinión general nada menos que para darnos el mejor de los ejemplos: poner todos sus ahorros al servicio de los ancianos. Ya saben ustedes la noticia y han tenido tiempo de comentarla. Casi, para nuestro oficio, las palabras están de más, pero no vamos a dejarlas porque sería dejar de comentar lo que ya no se estila y que, por lo mismo, es novedad de primera magnitud.

Una dama toma sus ahorros, declara que la vida ha sido para ella (como lo es para todos) un paso junto a los demás que nos ayudan sin saberlo y se arranca diciendo que quien merece tales ahorros, tales esfuerzos, son los ancianos del Asilo de Hermanitas. Así de sencillamente ocurrieron las cosas, junto a esas cien mil pesetas que ya están en camino de solucionar, en la medida de sus fuerzas, toda la intricada complicación del Hogar de Ancianos.

"María Pueblo": hermoso nombre. Ha debido quedar grabado en alguna parte muy noble del mismo Cielo. Desde luego, a todos los efectos, se queda con letras de oro en nuestro propio corazón. Será para darnos un ejemplo que, como todos los ejemplos, están ahí para que los imitemos. Pero, ¿vamos a poder?

Fallan las fuerzas cuando se trata de hacer el bien sin más contemplaciones. Al mismo tiempo, una inspiración que debe tener categoría suprema, nos dice que para labrar la propia felicidad, la cuestión estriba en desprenderse de lo que nos es propio, en regalar esfuerzos y sacrificios y hacerlo con la alegría que lo hace "María Pueblo". Todo estriba en saber que "Dios bendice al dador alegre". Pero en saberlo. No en haberlo leído mientras la mirada resbala por las letras como si fueran suelo de cera. Este es el ejemplo de esta dama que ya conocen ustedes.

El Asilo necesita muchas cosas y aquí, más o menos, nos tiene a todos. Todas las dificultades se marearán y la obra saldrá adelante. Antes, sin embargo, que esa obra maravillosa en pro de nuestros ancianos, el mundo, nuestro propio mundo, anda necesitado de ejemplos de este tenor. De ejemplos y de que se sepa la verdad de que habrá muchas cosas malas en nuestro contorno, pero que aún merece la pena sentir orgullo de pertenecer a una sociedad que es capaz de dar miembros como "María Pueblo". Su humildad de anónimo nos sirve de acitate y de orgullo a todos los demás. El Mundo no está perdido y todavía pueden ser hechas muchas cosas, mientras se demuestre que quedan corazones como el de esta señora que es capaz de dar todo, sin decir este nombre es mío.

Realmente, más que los ancianos y las monjas abnegadas, somos los demás quienes tendríamos que empezar a dar las gracias. Es una lección que vale mucho y, como tal, hay que valorarla. Lo que pasa es que no es tan fácil hacer y decir las cosas cuando se mete la emoción por medio. Pero ¿quién sabe? Quizás llegue el día en que sea limitado el ejemplo de "María Pueblo" por todos. Quizás. Ella es una muestra de que el magnífico venero de esta raza no se ha agotado. Quedan esperanzas.

BURGENSE

TELEVISION ESPAÑOLA

MIERCOLES

14,00 Programa regional simultáneo
14,31 Avance informativo
14,35 Gente
15,00 Telediario
15,35 Pianísimo
15,45 ¿Quién es...?
16,00 Los patrulleros
16,55 Sobremesa musical
17,00 Especial vacaciones Pinocho (III)
19,0 Avance informativo
19,05 Un globo, dos globos, tres globos
20,30 Telediario
21,00 España, hoy
21,25 Fútbol. Atl. Madrid - Hamburgo S. V.
23,30 Ultima hora
23,45 Despedida

U. H. F.

20,00 Presentación
20,01 Cine club. Ciclo Orson Welles
21,40 Flamenco
22,00 Redacción de noche
23,00 Despedida

JUEVES

14,00 Programa regional simultáneo
14,31 Avance informativo
14,35 Gente
15,00 Telediario
15,35 Pianísimo
15,45 ¿Quién es...?
16,00 Espacio 1999
16,55 Sobremesa musical
17,05 Largometraje
19,00 Santos Oficios
20,30 Baloncesto
22,00 Telediario
22,30 Largometraje
00,25 Ultima hora

U. H. F.

20,01 Polideportivo
22,00 Redacción de noche
23,00 Despedida

Emerson

El televisor del futuro

COMERCIAL VELO - MOTO

SE NECESITAN

ELECTRICISTAS

OFICIALES DE 1.ª

TELEFONO 225531

(SEAF/PPO 2.016)

QUISICOSAS

Manifestación.

Se produjo anoche, y fue religiosa y no política.

Los obreros y obreras que participaron en ella no pedían reivindicaciones económicas y sociales. Se manifestaron procesionalmente con rezos y cánticos de penitencia. Eran parte de los socios y simpatizantes del Círculo Católico de Obreros que dieron testimonio de sus creencias religiosas, sin ningún tipo de eso que se llama respeto humano.

Este Rosario Penitencial Obrero pasó por las calles como un viento fresco de espiritualidad exterior que se supone trasciende de la interior.

Una de las plegarias del predicador fue para pedir al Altísimo misericordia por la plaga de inmoralidad que hoy invade a la sociedad y que —dijo— recuerda la corrupción de Sodoma.

Sintonía... penitencial.

●

Los nuevos tiempos están dando lugar a cambios de costumbres que, satisfagan o no, irrumpen y chocan con hábitos tradicionales.

Dentro del aspecto laboral constituye este año una novedad el hecho de que mañana Jueves Santo no abrirán durante la jornada completa los establecimientos comerciales e industriales por haberlo dispuesto así la Autoridad laboral.

Como se recordará, en años anteriores aquéllos abrían hasta mediodía.

Claro que los Ultramarinos sí abrirán en la mañana del Jueves Santo como ha informado la Agrupación Sindical de Detallistas.

●

«El paseo de la Quinta —escribe un lector— no obstante el intenso tráfico que tiene, carece prácticamente de alumbrado pues de un tiempo a esta parte sólo lucen dos o tres lámparas, dándose la circunstancia de que no existe luz a partir del colegio de los PP. Jesuitas y en un tramo de unos 300 metros, es decir, hasta donde se bifurca la «Vía de Ronda».

●

El mismo lector llama la atención sobre el acusado contraste que ofrece la que califica de «magnífica iluminación» de la calle del Padre Diego Luis de San Vitores con la de San Pedro de Cardeña que aparece medio en tinieblas, con lámparas medio agotadas y escasas, lo que favorece los delitos contra la propiedad y los sobresaltos a transeúntes.

Hace bien el comunicante en señalar esas anomalías puesto que el delegado municipal de alumbrado ha pedido que se den a conocer cuando existan, para ponerlas remedio.

Admira ver cómo los obreros que trabajan en la ordenación del tráfico en el super-peligroso cruce de la calle Alcalde Martín-Cobos y la carretera de Irún, se juegan el físico al pasar de un lado a otro de la calzada, sorteando los vehículos que por allí circulan a velocidades que asustan.

Dios quiera que no haya que lamentar accidentes y que, pronto se rematen las obras y entren en servicio los semáforos de fases.

Todas las medidas de diligencia y de precaución que se adopten son pocas.

●

Se ha hecho público el comunicado oficial por virtud del cual la Santa Sede accede a la petición del Gobierno español —informada favorablemente por el Episcopado— en el sentido de suprimir el cumplimiento del precepto festivo de las fiestas de la Asunción y de los Apóstoles San Pedro y San Pablo, aunque la primera debe trasladarse al domingo siguiente.

En el caso de Burgos que conmemora sus fiestas mayores de San Pedro y San Pablo, parece claro que la supresión no regirá toda vez que las disposiciones del Gobierno español hacen excepción con aquellas festividades declaradas de carácter tradicional local, y éste es el caso de Burgos.

Sin embargo, no cabe duda que la medida no dejará de afectar y se resentirán los viajes de muchos forasteros que viven en otras poblaciones, a no ser que vengan aprovechando sus vacaciones anuales de descanso.

●

Las lluvias de la presente estación ponen de relieve la utilidad de los nuevos refugios o marquesinas colocados en lugares despoblados de la ciudad, como puede verse en la avenida de Yagüe y en su confluencia con la calle de Segovia.

Pero sucede que en la misma avenida —y al otro lado que se orienta hacia la calle de Soria— hace falta otra marquesina dada la absoluta indefensión de los viajeros que se sitúan en aquella parada discrecional de la línea de autobuses urbanos.

También los semáforos esperan en la misma zona.

¿Tardarán?

Martinillos

Piensa que un hijo tuyo pasa hambre Luego, piensa que muchos niños mueren de hambre — Después, obra como sientas debes de hacerlo. —

CINE GOYA

¡ATENCION! SENSACIONAL ESTRENO

HOY, A LAS 5,30, 7,45 Y 10,30

UN CAMPEONATO DE CARCAJADAS VENCERIA A ESTA PELICULA.

JEAN GABIN • JEAN CLAUDE BRIALY

EL "GRAN GOLPE" EN EL Niño Santo

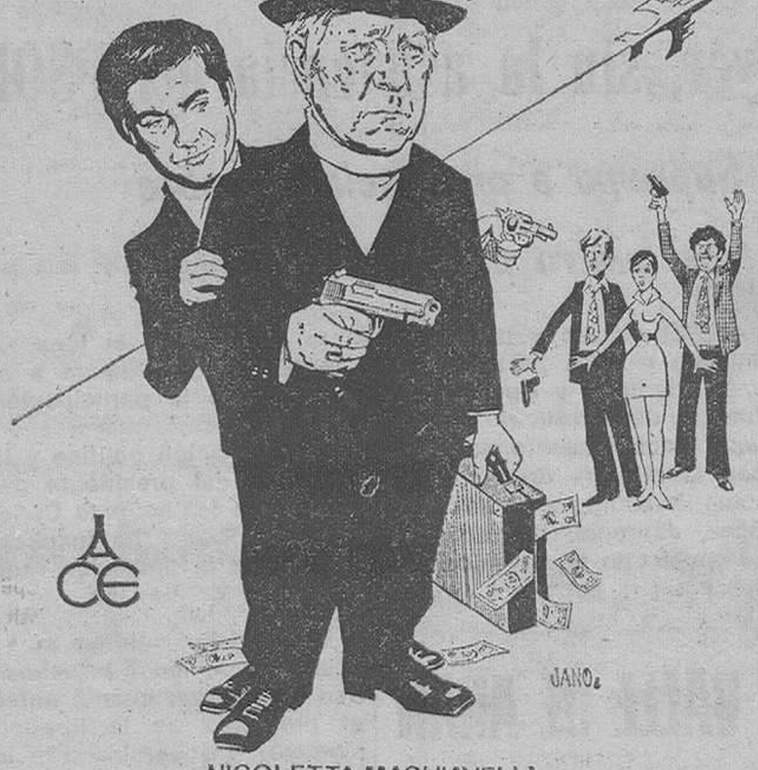

NICOLETTA MACHIAVELLI
DANIELLE DARRIEUX
UN FILM DE
JEAN GIRAULT
EASTMANCOLOR

Una película en que la risa se adueña por completo de los espectadores.

Ríase cuanto quiera, pero espere a ver en qué termina el golpe.

(Aut. para mayores de 14 años o menores acompañados)

AVENIDA ◇ HOY

5,15 - 7,45 - 10,30

¡¡¡VUELVEN "LOS TRINIDAD" AHORA CONVERTIDOS EN HAMPONES DE LA "MAFIA"!!!

MAS PELEONES... MAS BRUTOS... MAS ARROLLADORES... MAS DIVERTIDOS

Querían ser gángsters "de verdad" y fueron dos terremotos que aplastaron a todos los auténtico en la América de los años rugientes.

¡¡¡UNA CATARATA DE BOFETADAS, CARCAJADAS Y DIVERSION!!!

GIULIANO GEMMA/BUD SPENCER

TAMBIEN LOS ANGELES COMEN JUDIAS

un film de **E. B. CLUCHER**

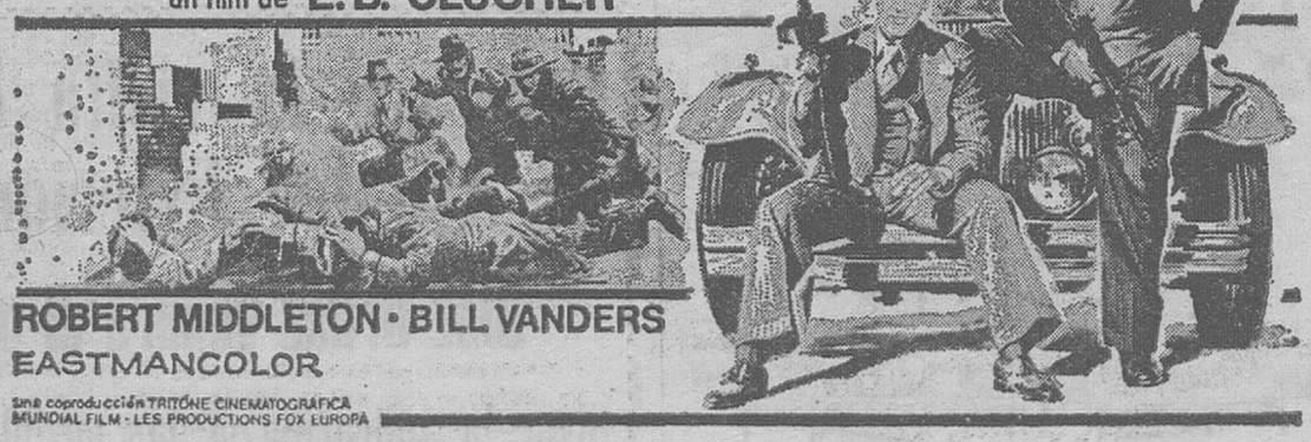

ROBERT MIDDLETON • BILL VANDERS

EASTMANCOLOR

Una coproducción TRITONE CINEMATOGRAFICA MUNDIAL FILM - LES PRODUCTIONS FOX EUROPA

— AUTORIZADA TODOS LOS PUBLICOS —

M.E.C.D. 2017

NUESTROS COLABORADORES

LA VOZ DEL MAR

Por Félix FERNANDEZ

COMO una incesante y eterna voluntad, nuestra madre España recibe el influjo del ancho mar. Son precisamente los tres mares limítrofes los que heredando como buenos hijos, los nombres o apellidos de la madre tierra, bañan, azotan o acarician el vasto litoral ibérico y los cálidos y atractivos perímetros insulares del Atlántico y Mediterráneo. No obstante, donde se manifiesta de verdad la donación y la gratitud del espíritu del mar es cuando las plateadas olas, vaporizadas como nubes etéreas, rinden un sublime final sobre las arenas tendidas de las playas, o sobre los abruptos e hirientes acantilados.

Esta avanzada y privilegiada situación geográfica, ha hecho que España —faro y atalaya vigilante— no olvide el recto horizonte y limpio de la mar, con una vocación marinera y naval, siempre dispuesta y comprometida al servicio supremo de la Patria.

Pero la mar, que encierra en su médula, el dinamismo latente de una materia energética y animada por las fuerzas omnipotentes del Universo, también oculta misteriosamente la fatalidad y la sorpresa. Sin embargo, el hombre del litoral, conocedor en primera borda, de los acaecimientos y tragedias del mar, aún no se rinde. Sabe que la cobardía y el miedo no sirven como escudo ni casco, para luchar contra los poderes de Dios. La mar seguirá necesitando de los hombres valerosos e intrépidos, que —del orto al ocaso— reciban con entusiasmo y ardor, el bautismo y el salitre del inmenso océano.

La llamada del mar siempre llegó a tiempo y arraigó fundamentalmente sobre las vocaciones tempranas. Cuando el hombre joven, a veces adolescente, siente el interés por la navegación, no titubea y de la noche a la mañana, rompiendo con los compromisos terrenos, emprenderá una nueva e insospechada ruta. Dejará todo su bagaje en el puerto y llevará consigo toda su ilusión, con el pensamiento puesto, mucho más allá del horizonte visible de la mar. En estos momentos decisivos del embarque, la despedida del arriesgado marino, será mitad nostalgia de una tierra que fue cuna de su existencia y solar de supervivencia y mitad aventura y esperanza por descubrir el amanecer de un nuevo mundo inconmesurable entre mar y cielo.

Se oye la voz de maniobra sobre cubierta, preparados para largar amarras y seguidamente la voz de mando a máquinas, avante lentamente. Todo el barco se pone en movimiento y el adiós con la frase «feliz viaje» se va intercambiando desde los muelles del puerto a cubiertas y entrepuentes del navío. Este, con marcha moderada y rumbo previsto, se va alejando de la costa y se irán perdiendo poco a poco, las siluetas y los perfiles de tierra firme. Hay un momento de silencio y expectación sobre cubierta, esperando que el capitán arríe la bandera, una arriada significativa y simbólica, que marca el momento preciso que el barco taja y aborda las aguas del espacio internacional. Se comienza a navegar por los dominios del mar de todos y de nadie. Aquí no habrá barcos con diferencia de eslora ni arboladura. Solamente deberá imperar en las tripulaciones, el espíritu por salvaguardar el cumplimiento de las Leyes del Derecho Marítimo Internacional y el Código de Señales Marinas y sobre todo el respeto y comportamiento mútuo y una lealtad hacia el capitán, al que sólo guiarán el propósito y la virtud de llevar el buque con buen rumbo y gobierno al puerto de destino.

El joven navegante está ya, sobre mar adentro; flotando como insignificante e indefensa criatura, en medio del piélago de sus sueños, moviéndose a merced de los vientos, de las olas y demás elementos atmosféricos y oceanográficos. En estos instantes, las añoranzas y vivencias de todo lo que dejó y quedó atrás, servirán como preámbulo para organizar y componer las páginas del diario y de una nueva vida a bordo. Está será, desde ahora, compartida entre los deberes del trabajo comunitario con estricta disciplina y suma laboriosidad y el tiempo de contemplación y experimentación del asombroso espectáculo de alta mar.

Las singladuras se irán sucediendo día y noche. El unísono y acompasado eco de las olas, al chocar con las amuradas del barco y demás planchas del casco, serán —en medio del silencio del mar sin sombras— como notas musicales, que confortarán el espíritu del marino, para dirigir su pensamiento a los elevados espacios celestiales.

Al establecerse este enlace con Dios no existirá para el hombre de mar ni tempestad ni naufragio que no pueda soportar. La fortaleza y la valentía conseguirán, al fin, que el protagonismo del hombre en la mar y sobre el ancho océano, no pase inédito y desapercibido y se realice para gloria del mar y de los hombres uno de tantos episodios maravillosos que el Mundo necesita por el bien de la Humanidad.

Tras el accidente de Tenerife

LA CAJA NEGRA DE LOS AVIONES... NO ES NEGRA NI ES CAJA

◇ **Es una esfera de color naranja o amarillo muy vivo, para ofrecer mayor resistencia a los golpes y facilitar su localización**

◇ **Ofrece datos inequívocos de la causa de la catástrofe las conversaciones a bordo y los últimos momentos...**

Por Félix VERGARA

Un testigo mudo que habla, que suele hablar lo justo y suficiente, ni más ni menos, pero sobre todo con exactitud, con gran precisión sin dejarse engañar por una observación demasiado superficial o por la propia imaginación, como frecuentemente ocurre con los testimonios humanos. Así ha sido considerada, como ese valioso testigo mudo pero buen informador, la llamada caja negra de los aviones, que generalmente no es negra sino de color muy vivo y que casi nunca tiene la forma tradicional, cúbica o paralepipédica, de las cajas habituales, pues es esférica u ovide, parecida a los balones de rugby.

Si fuera de color negro quedaría inadvertida entre los restos, frecuentemente calcinados del avión, en la superficie del mar, o entre la maleza de un monte. Para evitar ésto, suele presentar el color amarillo intenso o naranja, como igual sucede por el mismo motivo con las balsas neumáticas para náufragos y chalecos salvavidas.

Además la pintura que recubre su superficie está especialmente ideada para resistir las altas temperaturas, el roce con otros objetos, o con el agua del mar.

A TODA PRUEBA

Por esta misma razón, es decir, para ofrecer la mayor resistencia posible a los agentes exteriores —en este caso, sobre todo, a choques, golpes muy fuertes o aprisionamientos— es por lo que la repetida caja testimonial no tiene por fuera superficies planas, sino curvas convexas. Es generalmente una esfera para que no se quede en el sitio justo del accidente y pueda rodar por una pendiente, a cierta distancia de los destrozos del avión.

En todos los siniestros de aviación, las primeras diligencias son la búsqueda afanosa de la «caja negra» que pueda darnos un certero informe de los acontecimientos en el interior del aparato, una vez rescatados de entre los restos retorcidos los cadáveres y los posibles supervivientes.

La caja negra, nos dará datos inequívocos de la causa de la catástrofe, las conversaciones a bordo y los últimos momentos...

POR DENTRO

A veces la caja va situada en el tablero de mandos del avión, pero es más frecuente su colocación en las partes posteriores o cola, pues es la zona que suelen preentar menores desperfectos en los siniestros.

La "caja negra" de los aviones suele ir colocada en la parte posterior de la aeronave, pues, en teoría, esta zona sufre menos desperfectos en caso de accidente. Una teoría que no se ha cumplido en el trágico accidente del aeropuerto de "Los Rodeos", como puede apreciarse en esta fotografía. — (Foto EFE-FIEL).

En su interior, la caja negra, no es más que un mecanismo grabador que automáticamente va registrando los datos de vuelo, con lo que no sólo se obtienen datos sobre las causas de un accidente, sino que aún sin producirse, va recibiendo datos sobre el comportamiento de la aeronave en una tormenta o en condiciones meteorológicas muy adversas o anormales.

Por supuesto existen diversos modelos de cajas negras pero todas cuentan con tres elementos esenciales: el recopilador de datos, el codificador u el acelerómetro. La cinta de grabación es la que va recogiendo todos los parámetros de vuelo. Es metálica y muy resistente, como su recubrimiento exterior, al fuego, al agua del mar, al choque, etc. Los punzones de grabación son de cabeza de diamante. La velocidad de recorrido es muy precisa, pues de ello depende el poder calcular a la perfección el tiempo transcurrido y el instante en que cada dato fue registrado.

La duración de la cinta es de doscientas horas y puede recibir información en sus dos caras que circulan muy lentamente entre sus dos ejes.

Los datos que esta valiosa cinta proporciona suelen explicar la causa del accidente ya que registra el comportamiento del aparato, y si hubo error humano, ya que graba la conversación entre la tripulación de la aeronave y la torre de control del aeropuerto.

(Fiel, Servicios Especiales de EFE)

EMPLEADA DE HOGAR

PARA LAREDO

TEMPORADA ABRIL - SEPTIEMBRE
SIN NIÑOS. SUELDO A CONVENIR
INFORMES: (942) 605459

NO CABEN EN SI DE RISA

Y con razón, ya que esta alegre familia, Nancy y John Marsh con siete de sus hijos, ha tenido pocas veces tantos motivos de reír como ahora. Han sido elegidos como "La familia más feliz" por el Consejo de Consultas Matrimoniales de York (Inglaterra). (Foto FIEL-ENL)

TRABAJOS DE CALIDAD

TALLERES GRAFICOS

DIARIO DE BURGOS

San Pedro de Cardeña 34
Teléfono: 20 73 58

M.E.C.D. 2017

INFORMACION RELIGIOSA

SANTORAL

SANTOS DE HOY

Miércoles Santo

Ss. Guillermo, ab.; Celestino I, P.; Celso, Prudencio, Ireneo, obs.; Platónides, Ciríaca, cfs.; Marcelino, Timoteo, Diógenes, Amando, Macario y Máximo, mrs.; Urbano, ab.; Eutiquio, patriarca.

Misa del Miércoles Santo

SANTOS DE MAÑANA

Jueves Santo

Ss. Juan Bautista de Lasalle, fd.; Epifanio, ob.; Peleusio, pb.; Donato, Rufino, Calopio, Aquilina, Ciríaco, mrs.; Saturnino, ob.; Afraates, an. Hegesipo, confesor .

Misa: de la Cena del Señor

CULTOS

JUEVES SACERDOTAL

Consagrado a ofrecer a Jesucristo, Sumo y Eterno Sacerdote, por medio de María, todas las obras del día por la santificación de los sacerdotes y seminaristas.

Cuanto se haga por los ministros del Señor y aspirantes al sacerdocio, contribuye al mayor bien que se proporciona a la Iglesia.

Hoy, Pleno municipal

En la calle de Soria se construirá un colegio de EGB

Si no hay número suficiente de concejales, se celebrará la sesión el Viernes Santo

Para las doce y media de la mañana de hoy, está convocada la Comisión municipal Permanente que adoptará acuerdos sobre asuntos de trámite.

Media hora después está prevista la celebración de la sesión ordinaria del Pleno municipal, y en el "orden del día" de la convocatoría figuran 15 expedientes, entre ellos los siguientes:

Moción de la Alcaldía sobre ejecución de sentencia del Tribunal Supremo en el recurso interpuesto por don José María García Gutiérrez sobre incumplimiento de la obligación de edificar.

Propuesta de Hacienda, poniendo a disposición del Ministerio de Educación y Ciencia un solar de la calle de Soria con destino a la construcción de un Centro de Educación General Básica.

Propuesta de la comisión de Cultura Popular y Delegación de barrios, respecto de la celebración de la primera fase del Plan cultural en barrios de la ciudad.

Aprobación del presupuesto reformado de las obras para instalar semáforos en la calle de Vitoria.

Dictamen de Personal respecto de la aplicación de la Orden oficial sobre retribuciones de los funcionarios y del Convenio colectivo sindical de la Construcción al personal fijo de la Corporación, sometido a legislación laboral.

En el caso de que no haya suficiente número de concejales y no pueda celebrarse el Pleno, éste tendría lugar en segunda convocatoria el viernes Santo.

Se espera que, en breve, tenga lugar una sesión plenaria extraordinaria, a cuyo fín el próximo lunes habrá una reunión previa general de concejales.

CERAMICA SCALA ESPAÑOLA, S. A.

PRECISA POR AMPLIACION DE FABRICA

PERSONAL PARA ESPECIALIZAR

INTERESADOS, DIRIGIRSE A LAS OFICINAS DE PERSONAL DE LA EMPRESA SITAS EN EL MONTE DE GAMONAL, KM. 244. CARRETERA MADRID-IRUN.

(SEAF/PPO. 1.930)

✝

EL SEÑOR

D. EMILIO LEAL SANTOS

(Conductor de Transportes Peñacoba)

Falleció en el día de ayer, a los 31 años de edad, habiendo recibido los Santos Sacramentos y la Bendición de Su Santidad.

D. E. P.

LA EMPRESA DE TRANSPORTES PEÑACOBA Y COMPAÑEROS DE TRABAJO

RUEGAN UNA ORACION POR SU ALMA

Las honras fúnebres y funeral se celebrarán en la iglesia parroquial de EL SALVADOR (Capiscol), HOY, MIERCOLES, a las DOCE y acto seguido la conducción del cadáver al cementerio de San José.

Burgos, 6 de Abril de 1977

«La Cruz»

✝

EL SEÑOR

DON JOSE DOMINGUEZ MARTINEZ

Falleció en el día de ayer, a los 79 años de edad, habiendo recibido los Santos Sacramentos y la Bendición de Su Santidad.

D. E. P.

Sus apenadas hermanas, doña María Purificación y doña María Justina; hermana política, doña Paz Alvarez, y demás familia,

RUEGAN UNA ORACION POR SU ALMA

Las honras fúnebres y funeral se celebrarán en la iglesia parroquial de SAN GIL ABAD, HOY, MIERCOLES, a las DIEZ, y acto seguido la conducción del cadáver al cementerio de San José.

Casa doliente: Avellanos, 6.

Capilla ardiente: Residencia Sanitaria.

"La Cruz"

✝

LA SEÑORA

DOÑA CRISTETA AUSIN SANTAMARIA

Falleció en el día de ayer, a los 76 años de edad, habiendo recibido los Santos Sacramentos y la Bendición Apostólica de Su Santidad.

(Q. E. P. D.)

Sus hermanos, doña Blasa, don Benjamín y doña Mercedes; hermanos políticos, doña Lucía Revilla, don Joaquín Merino, doña Aurea García y don Amadeo García; sobrinos, primos y demás familia.

RUEGAN ORACIONES POR EL ETERNO DESCANSO DE SU ALMA

El entierro y funeral (córpore presente) tendrá lugar en la iglesia parroquial de SAN COSME Y SAN DAMIAN, HOY, MIERCOLES, a las DOCE, seguidamente la conducción de la finada al cementerio de San José.

Domicilio: Parra, 4 y 6.

Capilla ardiente: Residencia Sanitaria.

Burgos, 6 de Abril de 1977

"La Misericordia"

✝

PRIMER ANIVERSARIO

DE

EL SEÑOR

D. CELESTINO PEREZ PEREZ

Que falleció en Briviesca el día 6 de Abril de 1976.

(Q. E. P. D.)

Su resignada esposa, Victoria Peña; hijos, Julián, Luis, Pilar y Araceli; hijos políticos, Juan Roselló, Luis Elena y Amelia Pérez; hermanos, nietos y demás familia.

RUEGAN una oración por su alma y la asistencia a la misa que tendrá lugar hoy, día 6, a las siete de la tarde, en la iglesia de San Martín de Briviesca.

Actos piadosos por los que quedarán muy agradecidos.

Burgos, 6 de Abril de 1977

✝

LA SEÑORA

DOÑA SATURNINA TERAN GONZALEZ

(VDA. DE D. RAFAEL ARNAIZ)

Falleció en el día de ayer, a los 87 años de edad, habiendo recibido los Santos Sacramentos y la Bendición Apostólica de Su Santidad.

(Q. E. P. D.)

Sus hijos, don Hilario (industrial) y don José-María Arnáiz Terán (industrial); hijas políticas, doña María de los Dolores Moreno y doña Carmen Ortega; nietos; biznieto; hermana política, doña Sofía Arnáiz; sobrinos, primos y demás familia.

RUEGAN ORACIONES POR EL ETERNO DESCANSO DE SU ALMA

El entierro y funeral (córpore presente) tendrán lugar en la iglesia parroquial de SAN LESMES ABAD, HOY, MIERCOLES, a las CUATRO Y MEDIA, seguidamente la conducción de la finada al cementerio de San José.

Domicilio: Cordón, 5.

Burgos, 6 de Abril de 1977

"La Misericordia"

M.E.C.D. 2017

actualidad BURGALESA

MOVIMIENTO DEMOGRAFICO Durante el día de ayer se verificaron en el Registro Civil las siguientes inscripciones:

Nacimientos. — Rocío Mata y San Martín, María Medrano y Acebes, Rebeca Sancho y Moral, María de Pablo y Cuesta, Sergio Martínez y del Olmo, Virginia Vega y Herrera, Eduardo García y Pérez, Mónica Vivar y Juez, Rodrigo García y Sáiz, Juan-José Arribas y González, Olga Alamo y González, Laura del Alamo y Herbecq, Daniel Calvo y Nebreda, Marta Sáez y Pérez.

Defunciones. — Cristeta Ausín y Santamaría, de Burgos, 76 años; Eulalia-Angeles Martínez y Campos, de Puebla de don Fabrique, (Granada), 76 años.

FARMACIAS DE GUARDIA — Srta. Ortega Iñiguez, Nuño Rasura, 12; Sr. Requejo, Avda. Reyes Católicos, 20 (Edificio Torquemada), y Sr. Del Hoyo, San Juan de Ortega, 6 (Capiscol).

INFORMACION OFICIAL

DELEGACION PROVINCIAL DE INFORMACION Y TURISMO

HORARIO DE APARICION DE SEMANARIOS DEPORTIVOS. — Se cree conveniente recordar a los establecimientos de venta de semanarios deportivos, cuanto dispone la O.M. de 13 de Agosto de 1.968, en relación con la O.M. de 2 de Marzo del mismo año, en virtud de cuyo ordenamiento legal, se dispone que las publicaciones periódicas no diarias a que se refiere el apartado B), del artículo 8. , del Decreto 743/1966 de 31 de Marzo, que se refiere a "Semanarios Deportivos" no podrán ponerse a la venta en el tiempo comprendido entre las 14 horas del domingo a las 14 horas del lunes.

De acuerdo con lo dispuesto por el artículo 5 de la O.M. de 13 de Agosto de 1.968 el incumplimiento de esta norma dará lugar a sancionar al infractor en vía administrativa de conformidad con la Ley de Prensa e Imprenta.

PERTURBACIONES RADIOELECTRICAS EN RADIO Y TELEVISION. — Se hace público para general conocimiento, que tanto los radioyentes como televidentes que observen perturbaciones radioeléctricas en sus receptores de radio o televisión, pueden pasar por las oficinas de esta Delegación provincial, plaza de Alonso Martínez, 7, en donde se les facilitará el modelo de impreso a utilizar para tal reclamación, de acuerdo con lo dispuesto por el artículo 12 del reglamento sobre Perturbaciones Parásitas, aprobado por Decreto de 14 de Julio de 1.966.

INFORMACION MILITAR

DESTINOS. — Se destina a las fuerzas de la Policía Armada, para la IV Circunscripción (Barcelona), al comandante de Infantería, D. Juan Falco Geli, del Regimiento de Infantería San Marcial. Asimismo, se destina a las unidades que se citan a los siguientes alféreces de la Escala especial, disponibles en Burgos: Caballería, D. Miguel Martínez Urrez, al Regimiento Acorazado de Caballería, España número 11; Ingenieros: D. José Pulido Vicente, al Regimiento Mixto número 1, Campamento, Madrid; D. Luis Dobado Muñiz, al número 2, en Sevilla; D. Mariano González Mateo, al número 3, de Valencia y D. Antonio Ramos Suárez y D. Sabino Marcos Ruiz, al de Redes Permanentes y Servicios Especiales de Transmisiones, unidades de Madrid. Especialistas de Ingenieros, rama de Delineantes proyectistas, D. César Casanova Martínez-Pardo, a la Academia de Ingenieros, en Burgos, y rama de Mecánica, D. Emilio Cantero Lozano, al Parque y Maestranza de Artillería de Burgos. Pasan asimismo a los siguientes destinos en Burgos los alféreces de Escala especial siguientes: Artillería, D. David Martínez Velasco, al Regimiento de Campaña número 63, procedente de Valladolid, donde se hallaba en situación de disponible; especialistas de Ingenieros, D. Francisco García Díez, de disponible en Cáceres, a la Base de Parque y Talleres de Automovilismo de la VI Región, D. Gregorio Lafuente Domínguez, de disponible en Zaragoza, al Parque y Maestranza de Artillería de Burgos; D. Armando Acero Hergueta, de disponible en Castellón de la Plana, al mismo Parque de Burgos; D. Adolfo Gutiérrez Díez, de Valladolid, a los Servicios provinciales del Regimiento de Redes Permanentes.

El fin de la CAMPAÑA CONTRA EL HAMBRE no es sólo dar de comer al hambriento sino darle medios para que salga de la situación en que se encuentra. Hazte socio de ella. Colabora con la misma

SEMANA SANTA

A ZAMORA

Salida de Burgos
Días 7 y 8, 9 mañana.

Regreso Zamora
Día 8, 10 noche.

A VALLADOLID

Salidas de Burgos
Días 7 y 8, 9 mañana.
Regreso:
día 8, 11,30 noche.
Informes y billetes:

VIAJES ALMIRANTE

G. A. T. 411

VIAJES VINCIT

G. A. T. 12
Avda. Generalísimo, 5
San Lesmes, 10
Reyes Católicos, 10
Teléfonos:
209840 222970
205526

EL CUPON PRO CIEGOS. — En el sorteo celebrado en el día de ayer resultó premiado con 2.500 pesetas el número 868 y con 250 pesetas todos los números terminados en 68.

DISOLUCION DE ENTIDADES MENORES. — El «Boletín Oficial del Estado» publicó en su número del pasado lunes, dos Reales Decretos del Ministerio de la Gobernación, por los que se aprueba la disolución de las entidades menores de Nela y La Molina de Ubierna, en nuestra provincia.

Viajes Sayca

SEMANA SANTA

A MADRID

Salidas:
Miércoles 6, 3 y 8 tarde; jueves, 7, 8 mañana y 3 tarde.

A ZAMORA

Salidas:
Jueves, 7, 9 mañana y 4 tarde; viernes, 8, 9 mañana.

A VALLADOLID

Salidas:
Jueves 7, 9 mañana y 4 tarde; viernes 8, 9 mañana.

AGV, T-136
Moneda, 18
Teléfono 209438

Cupon pro-Ciegos
N.º 868
PREMIADO
EN EL SORTEO DE AYER
muebles evelio
VITORIA 41, 43, 49, 51, 53, 56, 58, 60, 62

EXCURSIONES
SEMANA SANTA

A MADRID

Salidas:
Jueves 8 mañana
Jueves 3,30 tarde
Regreso:
Domingo noche

A VALLADOLID

Salidas:
Jueves 4 tarde
Viernes 9 mañana
Viernes 3,30 tarde

A ZAMORA

Salidas:
Jueves 4 tarde
Viernes 9 mañana

— • —

Ferias de Abril en
SEVILLA
pida folletos especiales

Viajes Clunia

A.V.G.B. 134
Teléfonos:
206633 y 205044
Paloma, 25. BURGOS

BOLETIN METEOROLOGICO. — Comprensivo de los datos recogidos ayer en el Observatorio Meteorológico del Instituto de Enseñanza Media Femenino:

Barómetro. — A las ocho de la mañana, 684,8; a la una de la tarde, 686,2; a las siete de la tarde, 689,3.

Temperatura ambiente. — Máxima, 16,4 grados a las 17 horas; mínima, 4,2 grados a las 4 horas.

Dirección y velocidad del viento. — A las ocho de la mañana, E — 11 kilómetros; a la una de la tarde, E — 6 kilómetros; a las siete de la tarde, SE — 6 kilómetros.

Pluviómetro. — Lluvia en milímetros, 4,0.

Higrómetro. — Humedad ambiente, 87 por ciento.

PARA VER BIEN
PARA OIR BIEN
OPTICA INTERNACIONAL
Guillermo Frühbeck
Especialidad microlentillas
Espolón, 30

RODIER PARIS

le ofrece su colección muy moderna, llena de atrevidos colores, en

MONTERO

Moneda,7·BURGOS

HACE 30

Del DIARIO DE BURGOS, correspondiente al sábado, 5 de Abril de 1947

CON gran fervor y solemnidad se han celebrado en Burgos las festividades de la Semana Santa. La procesión de «El Encuentro» que salió en la noche del Jueves Santo, por primera vez, resultó de una emoción y grandeza insuperables. Todas las autoridades asistieron a los oficios divinos, en los que actuó el Excmo. Sr. Arzobispo.

◆ **SE ha concedido licencia para contraer matrimonio con doña Teresa Dorao Santa Olalla, al capitán de Artillería, don Gonzalo Grijelmo García, con destino en el Parque de Artillería de Burgos.**

◆ **LA temperatura máxima de ayer fue de 13,4 y la mínima, de 3,8.**

Cartelera de ESPECTACULOS

AVENIDA.— Hoy, 5,15, 7,45 y 10,30. ¡Vuelven «Los Trinidad», ahora convertidos en hampones de la «mafia» **También los ángeles comen judías** (s. c.) Giuliano Gemma, Bud Spencer. Más peleones, más brutos, más divertidos. ¡Una catarata de bofetadas, carcajadas y diversión! Todos los públicos).

CALATRAVAS (204161). — 5'15, 7'45 y 10'30. ¡El más esperado y divertido estreno!: La última y más jocosa —y enternecedora— película del siempre genial Mario Moreno «Cantinflas» **«El ministro y yo»** (2). Color. ...prometían que los libros gratuitos los venderían más baratos. (Tolerada menores).

CONDAL.— Continua de 4 a 12. Hoy, un programa gigantesco. Richard Harris, Ava Gardner, Peter O' Toole en **La Biblia..., en su principio** (1). El más grande espectáculo de todos los tiempos. Y **El tesoro de Tarzán** (2). Con el auténtico «Tarzán» Johnny Weissmuller y Mauren O'Sullivan. (Autorizada todos los públicos).

CONSULADO. — ¡Atención! Gran programa doble en sesión continua desde las 5 de la tarde, con **Una horca para un tejano** (2), donde la violencia es la única ley que impera... Ahí aparece «El Texano». Y **Los invencibles** (2). El problema no era entrar en la torre fortificada, sino salir de ella. (Autorizada para todos los públicos).

CORDON (207037). — Desde las 5,30 de la tarde: estreno de **«El maratón de la pantera rosa»** (2). Ahora en color y pantalla grande. ¡10 cortos inéditos... .con risas largas! ¡Todas las aventuras de la popular Pantera Rosa! ¡Un auténtico festival de dibujos animados, en color, PARA TODOS LOS PUBLICOS.

DUCAL.— Hoy, de 4 a 12, doble asombroso: **Los Kalatravas contra el imperio del karate** (s. c.) La juerga más desternillante, con los dos cómicos más formidables del momento, hermanos Kalatrava. Y **Maciste, el invencible** (s. c.) Una superproducción de dimensiones gigantes y emoción colosal. (Menores).

GOYA.— ¡Atención! ¡Sensacional estreno! Hoy, a las 5,30, 7,45 y 10,30, Jean Gabín en **El gran golpe en el Año Santo** (2). Humor a ráfagas huracanadas. Una película en la que la risa se adueña por completo de los espectadores. Todas las fuerzas del orden rendidas ante un obispo de pacotilla. (Aut. para 14 años o menores acompañados)

GRAN TEATRO.—Hoy, 5,15, 7,45 y 10,45. Estreno extraordinario. Un film importante del cine español, con Carmen Sevilla y Sancho Gracia, **Guerreras verdes** (2). La vida arriesgada, sacrificada y heroica de unos hombres al servicio de los demás. Acción en cada plano, intriga en cada secuencia. (Todos los públicos).

TIVOLI (209045). — 5'00, 7'45 y 10'30. Del genial Joseph Losey, con los grandes intérpretes Alain Delon y Jeanne Moreau, el magistral estreno: **«El otro Sr. Klein»** (3). ¡Inquietante! ¡Sutil! Con un soberbio ritmo, un emocionante relato de intriga especial y nuevo «suspense» (May. 18 y de 14 acompañados).

SALA DE FIESTAS (Dandy's Club).— Hoy, sesión tarde, gran baile de moda y sorteo especial de magníficos regalos. Sábado de Gloria, la gran estrella del año **Angela Carrasco**. La María Magdalena de «Jesucristo Superstar», en la versión española.

M.E.C.D. 2017

EL SEÑOR

DON LUCIO CAMPOMAR VADILLO

(CONSEJERO DE «S. A. DE CONSTRUCCIONES PENTASA»)

Falleció en el día de ayer, a los 51 años de edad (víctima de accidente de circulación), después de recibir los Santos Sacramentos y la Bendición de Su Santidad

Q. E. P. D.

Su apenada esposa, doña María de las Mercedes Otazua Elordieta; hijos, María Fátima, María de las Mercedes, César y María Victoria; hermanos, doña María Natividad y don José; padres políticos, don Santos Otazua y doña María Victoria Elordieta; hermanos políticos, sobrinos, primos y demás familia

RUEGAN UNA ORACION POR EL ALMA DEL FINADO

Las honras fúnebres y funeral se celebrarán HOY, MIERCOLES, a las CINCO Y MEDIA de la tarde, en la iglesia parroquial de SAN MARTIN DE PORRES, seguidamente la conducción del finado al cementerio de San José, actos de caridad por los que anticipan las gracias.

Vivía: Reyes Católicos, 18 (E. Cisneros). Burgos, 6 de Marzo de 1977

Funeraria «San José»

EL SEÑOR

DON LUCIO CAMPOMAR VADILLO

(CONSEJERO DE «S. A. DE CONSTRUCCIONES PENTASA»)

Falleció en el día de ayer, a los 51 años de edad (víctima de accidente de circulación), después de recibir los Santos Sacramentos y la Bendición de Su Santidad

Q. E. P. D.

EL CONSEJO DE ADMINISTRACION DE «S. A. DE CONSTRUCCIONES PENTASA»

RUEGA UNA ORACION POR EL ALMA DEL FINADO

Las honras fúnebres y funeral se celebrarán HOY, MIERCOLES, a las CINCO Y MEDIA de la tarde, en la iglesia parroquial de SAN MARTIN DE PORRES, seguidamente la conducción del finado al cementerio de San José, actos de caridad por los que anticipan las gracias.

Vivía: Reyes Católicos, 18 (E. Cisneros). Burgos, 6 de Marzo de 1977

Funeraria «San José»

M.E.C.D. 2017

Ayer tarde se celebró el Rosario Penitencial Obrero, partiendo del Círculo

Hoy, misa concelebrada en la Catedral actuando de pontifical nuestro Rvdmo. Prelado

Por la tarde, Vía Crucis de la Juventud, que saldrá del Carmen y concierto sacro de la Schola Cantorum, en la Merced

Ayer, Martes Santo, se celebró el Rosario Penitencial Obrero, organizado por la Cofradía de la Santa Columna, del Círculo Católico de Obreros, y si bien el régimen de lluvias hizo temer al principio por la salida del cortejo, cedió el aguacero y la comitiva partió, poco después de las ocho de la tarde, de la sede de dicha entidad, en la calle de la Concepción, participando en el fervoroso acto multitud de hombres y mujeres, miembros o simpatizantes del Círculo Católico de Obreros y otras personas que se unieron a esta manifestación pública de religiosidad y penitencia.

Abría marcha un motorista de la Policía municipal y tras él la cruz alzada de la parroquia de San Cosme y San Damián, así como los «cruzados» del Círculo, con su sección de cornetas y tambores, siguiendo el abanderado de la veterana entidad católica, grupos de obreros y el «paso» del Santo Sudario escoltado por una escuadra del Ejército del Aire del aeródromo de Villafría, cofrades de la Santa Columna con su prior, don Agustín Ferrándiz y el «paso» de la Santa Columna, también con escolta de miembros de la Aviación militar, al que precedían un nazareno con la cruz a cuestas, seguido de muchachas con vestiduras bíblicas que representaban a las santas mujeres. Detrás de este último «paso» marchaba el P. Palacios, S. J., que actuaba de preste, formando luego la presidencia oficial, integrada por el abad de la Semana Santa, don Isidoro Díaz Murugarren; presidente del Círculo Católico de Obreros, don Julio Gonzalo Soto; concejal, don José Luis Azcona Carrasco, que representaba al alcalde de la ciudad; jefe de la Comandancia Aeronáutica militar de la provincia, coronel don Hermógenes Díez Fernández; presidente de la Junta Administrativa del Círculo Católico, don Isidro García Alonso; consejero de la Caja de Ahorros del Círculo, don Francisco Pérez Carmona, y el subdirector de la misma, don Clemente Horcajo. El consiliario del Círculo, P. García Ortiz, S. J., figuraba como director del piadoso Rosario Penitencial Obrero.

Inmediatamente detrás, desfilaban nuevos cofrades, señoras y matrimonios.

Al paso de la carroza con la magnífica escultura del Divino Redentor atado a la columna, obra eximia de Diego de Siloe, el pueblo creyente manifestó sus sentimientos de religiosidad y de respeto.

Entre cánticos de penitencia y rezos del Santo Rosario, en cuyas estaciones alternaron seglares con el P. García Ortiz, S. J., la comitiva recorrió las calles de Concepción, General Mola, Andrés Martínez Zatorre, Molinillo, San José, Ramón y Cajal, Santa Clara, Miranda, plaza de Vega y calle de San Cosme, finalizando la procesión ante el atrio del templo de la parroquia de San José, donde el P. García Ortiz pronunció una encendida alocución, cantando todos, después, la Salve popular.

En este preciso momento, volvieron las precipitaciones de lluvia que ya el día anterior obligó a celebrar en recinto cerrado el «Vía Crucis» penitencial del Castillo.

Agentes de la Policía municipal se encargaron de ordenar el tráfico durante el desarrollo de este Rosario Penitencial obrero que fue presenciado, en todo su recorrido, por numerosas personas.

PROYECCION DE DIAPOSITIVAS

A las ocho y media de la tarde de ayer, tal como estaba anunciado, tuvo lugar en la iglesia de San Nicolás la proyección de diapositivas, sobre temas de la Semana Santa, de las que es guionista el sacristán-guía de la S. I. C., don Julián Pérez, y que se presentaron bajo el título genérico de «Semana Santa en la Catedral de Burgos».

La proyección estuvo constituida por imágenes (tanto pinturas como esculturas), que, relativas a la Pasión de Nuestro Señor, se conservan en nuestro Templo Catedralicio, y que han sido recogidas por su sacristán-guía, don Julián Pérez. Dichas imágenes se referían al Domingo de Ramos, Ultima Cena, varios Cristos crucificados, Descendimiento de la Cruz y finalmente, Sepultura y Resurrección de Jesús.

Las diapositivas estaban impresas en color, con sonido incorporado, obra de un equipo de locutores profesionales. Asimismo la grabación comprendía música, desde canto gregoriano hasta polifonía.

Hizo la presentación de don Julián Pérez, el párroco de San Esteban, don Rodrigo Aguilera.

En una segunda proyección se mostraron imágenes de «Peregrinación burgalesa a Lourdes», también en color y con sonido. Es de notar que en la confección de dichas diapositivas ha colaborado todo un equipo de fotógrafos profesionales de la ciudad.

El público asistente fue numeroso y siguió con interés las imágenes y las explicaciones sobre las obras de arte que posee la Catedral burgalesa, de las que es gran conocedor y admirador el autor de los guiones, don Julián Pérez.

PROGRAMA PARA HOY

Hoy miércoles Santo, a las once de la mañana, «Misa Crismal», concelebrada, actuando de pontifical el Excmo. y Rvdmo. Sr. Arzobispo. A las ocho y media de la tarde, en San Lesmes, Vía-Crucis.

A las nueve de la noche, Vía Crucis para la juventud, partiendo de la iglesia del Carmen y dirigido por el R.P. Aniano Alvarez, O.C.D.

HOY, CONCIERTO SACRO

Concierto Sacro que ejecutará la Schola Cantorum del CC. de O. hoy, miércoles en la iglesia de la Merced, a las ocho y cuarto de la tarde.

Programa. — 1º Ave María, T.L. Victoria; 2º Coral, . S. Bach; 3º Batus Vir, D. Mas y Serracant; 4º Oh Jesu Christe, J. Van Berchen; 5º Regina Coeli, Gregor Aichinger; 6º Laudate Dominun, J. Schultz; 7º Ave Verum, M.A. Mozart; 8º Ovos Omnes, T.L. Victoria; 9º Cor Jesu, Betharran; 10º Hace Dies, Betharran.

Director: D. Miguel Castañeda; subdirector: D. Javier Zárate. Solistas: Tenor, D. Tomás Puente y barítono, D. Serafín Tapia.

MUERTO EN UNA COLISION

Sobre las seis de la tarde de ayer, se produjo un mortal accidente en el comienzo de la autovía de Ronda, frente a las oficinas de «Automoba» y debajo del puente de acceso a la ciudad. El automóvil BU-9816-B, al parecer por un despiste de su conductor, Lucio Campomar Vadillo, de 51 años, con domicilio en la avenida de los Reyes Católicos, entró en la citada autovía por su carril izquierdo, colisionando contra el automóvil S-5217-C, que conducía Juan Antonio San José Sánchez, de 31 años, vecino de Santander y al que acompañaban su esposa, María Teresa de Jesús Santos García, de 30 años, y un hijo del matrimonio, Carlos, de 2 años. Estos resultaron con heridas leves. El conductor del coche de Burgos, señor Campomar, sufrió heridas muy graves, siendo trasladado a la Cruz Roja, donde falleció en el momento de ingresar. Practicó diligencias la Policía Municipal.

SUSPENSION DE VISITAS AL MONASTERIO DE LAS HUELGAS

Como en años anteriores, y con motivo de los cultos de Semana Santa, quedan suspendidas las visitas turísticas al Monasterio de las Huelgas, mañana, Jueves Santo, por la tarde, y el Viernes durante todo el día.

CURSO REGIONAL DE PERFECCIONAMIENTO PARA PROFESORADO DE JUVENTUD

Tres actividades regionales comenzaron el lunes en Burgos, en el ámbito de acción de la Delegación de la Juventud, actividades que ayer fueron visitadas por el secretario nacional de la Juventud, D. Lope Pérez Cornes.

CURSO DE PERFECCIONAMIENTO DEL PROFESORADO

Veintiocho profesores del área social de EGB y de Educación Cívico-Social de BUP de la Región, iniciaron a las nueve de la mañana en el Colegio Menor de la Juventud las 30 horas de trabajo de un nuevo Curso de Perfeccionamiento del Profesorado el noveno que organiza la Delegación de Burgos e imparte el ICE de la Universidad Politécnica de Valencia, por medio de sus profesores en Burgos, D. Salvador Camacho Pérez y D. Jesús Lasso Peñalba.

El curso se abrió con una intervención del delegado provincial de la Juventud D. José Luis García Díez, que al saludar a los cursillistas, ha situado en la actual transformación de la estructura de la Delegación su misión constante formativa y ofertadora de servicios.

Enseñar las últimas técnicas pedagógicas y actualización de métodos operatorios son objetivos básicos del Curso que será clausurado en la noche de mañana, jueves.

ENCUENTRO DE JUNTAS COLEGIALES

Dos jóvenes de cada Colegio Menor de la Juventud, representantes de sus respectivas Juntas Colegiales, están reunidos en Miranda de Ebro. Dialogan sobre los temas básicos de la convivencia colegial —autogobierno, estudios, actividades, actos comunitarios—. De la reunión saldrán las propuestas concretas que los colegiales hacen a los órganos directivos de cada Colegio, y a toda la Sección en orden a una mayor eficacia de la acción común.

El encuentro finalizará mañana, jueves.

ROLDE NACIONAL DE LA O.J.E.

Jóvenes miembros de la Organización Juvenil Española del Norte de España están desde el lunes en Burgos.

Han elegido nuestra ciudad para estudiar en Rampas o grupos de trabajo los temas básicos que les afecta como jóvenes y como miembros de la Organización.

1) Marcos de referencia de la Organización: unidad, sistema, ideas, actitudes.

2) Naturaleza de la Organización: ocio, afiliados, dirigentes.

3) Libertad, participación, Sociedad, Estado.

Se completará el trabajo programado con un Plan de Acción Regional.

EMPRESA DE ARTES GRAFICAS

RADICADA EN PAMPLONA

PRECISA

OFICIAL MAQUINISTA OFFSET 1.ª

Acostumbrado a manejar máquinas bicolores de formatos medios.

Interesados: Dirigirse por escrito al Apartado de Correos 360 de PAMPLONA.

(SEAF/PPO N.º 1/830)

EBANISTA

OFICIAL DE 1.ª

EXIGIMOS:

—Experiencia fabricación y montaje muebles de COCINA serie.

—Dotes de mando.

—Carnet de conducir.

OFRECEMOS:

—Reserva colocados.

—Buen sueldo o porcentaje montajes.

—Mejoras sociales.

—Jornada completa o convenir.

Dirigirse: C/ JESUS MARIA ORDOÑO, 10
Teléfono 227200

(SEAF/PPO 1.940)

Sorteo de plazas para nuestras Colonias Veraniegas.

Ven con nosotros a disfrutar del Verano.

La Caja de Ahorros del Círculo Católico invita a todos los niños de Burgos a participar en el Sorteo que se celebrará el día 4 de Junio, para conseguir unas vacaciones gratis en las Colonias Veraniegas.
Pueden participar todos los niños y niñas con edades comprendidas entre los 10 y 13 años, que ahorren en sus libretas infantiles o escolares.
La fecha tope de entrega de boletos es el día 31 de Mayo de 1977.
Infórmate en cualquiera de nuestras oficinas de la Capital y Provincia.

CAJA DE AHORROS DEL CIRCULO CATOLICO
De Burgos y para Burgos

M.E.C.D. 2017

ENTRA EN VIGOR LA LEY DE EXPROPIACION FORZOSA DE VIVIENDAS DE PROTECCION OFICIAL

Ha sido publicada en el «B.O.E.»

Madrid (Logos). — Ha entrado en vigor la Ley de Expropiación Forzosa por incumplimiento de la función social de la propiedad de viviendas de protección oficial construídas por el Ministerio de la Vivienda y los organismos dependientes del mismo. Ayer publicó el "Boletín Oficial del Estado" esta ley, cincuenta y cuatro días después de su aprobación en las Cortes.

En efecto, la Comisión de Vivienda de las Cortes Españolas aprobó el dictamen de dicha ley el día 9 del pasado mes de Febrero.

En resumen, la Ley de Expropiación Forzosa de viviendas de protección oficial, dice lo siguiente:

Artículo primero. — Existirá causa de interés social a efectos de la expropiación forzosa por incumplimiento de la función social de la propiedad respecto de las viviendas de protección oficial construídas directamente por el Ministerio de la Vivienda, los organismos dependientes del mismo y entidades oficiales que, sin ánimo de lucro, hubiesen financiado en su totalidad con fondos públicos su construcción y se hayan cedido en régimen de venta, en los siguientes casos:

Primero: Cuando se tenga habitualmente deshabitada la vivienda a no ser que la desocupación obedezca a justa causa.

Segundo: Cuando la vivienda se utilice para fines distintos del de domicilio del propietario, su cónyuge, ascendientes o descendientes.

Tercero: Cuando sus adquirientes utilicen otra vivienda construída con la protección del Estado, excepto las ocupadas por titulares de familias numerosas, en los casos y condiciones legalmente establecidos.

Artículo segundo. — Los supuestos tipificados tendrán, además, la consideración de infracciones muy graves en los términos previstos en la legislación de viviendas de protección oficial, sin que sea preceptiva la descalificación de la vivienda.

Artículo tercero. — El justiprecio de la vivienda lo determinará el Ministerio de la Vivienda, basándose en el precio en que fue cedida, del que se deducirán las cantidades aplazadas no satisfechas por el adjudicatario. La cifra resultante se corregirá teniendo en cuenta la variación del índice del coste de la vida y las mejoras autorizadas, o el deterioro sufrido por el uso y el tiempo, sin que en ningún caso, y a los efectos de la nueva venta o adjudicación, pueda elevarse el precio fijado en el justiprecio, salvo la incidencia en el tiempo del coste de la vida.

Artículo cuarto. — Las viviendas expropiadas con arreglo a esta ley se destinarán a cubrir las necesidades de tipo social para el que fue establecido el régimen de protección oficial.

Trabajadores de la construcción se manifiestan en Barcelona

En Gerona se agrava el conflicto

Barcelona (Logos). — Los trabajadores de la construcción que se encuentran en huelga desde hace una semana y a quienes no se les ha autorizado una asamblea general en el Palacio de los Deportes al considerar su paro como ilegal, se han manifestado en varios puntos de la ciudad. En particular se han registrado incidentes en la calle Ferlandina, Paralelo, Ramblas y plaza de Cataluña y plaza de Urquinaona. En las cercanías de la plaza de Cataluña han levantado una barricada con sillas y en otros lugares han volcado los «containers» donde se recogen los escombros de las obras.

Unas 1.200 personas se han encerrado unos momentos en los claustros de la Catedral, donde en asamblea han acordado proseguir en la actitud de paro. La fuerza pública ha intervenido en todos estos casos, aunque no ha practicado detenciones.

SE AGRAVA EL CONFLICTO DE LA CONSTRUCCION EN GERONA

Gerona (Logos). — Se agrava el conflicto de la construcción, tanto en la capital como en la provincia.

Los empresarios han enviado sendos telegramas a los obreros en huelga en los que les avisan de que si no se presentan al trabajo el próximo martes día 12, están dispuestos al «locout».

En las principales calles de la ciudad se han producido enfrentamientos entre un millar de obreros y las fuerzas del orden público, cuyos agentes han hecho uso de gases lacrimógenos y han efectuado varias cargas contra los manifestantes.

Lea Vd. siempre DIARIO DE BURGOS

SE CONSTITUYE LA ASOCIACION PARA LA LUCHA CONTRA LAS ENFERMEDADES RENALES

Principales problemas a resolver

En el salón de actos de la Residencia Sanitaria de la Seguridad Social, el pasado domingo se constituyó la Asociación para la lucha contra las enfermedades renales (ALCER) que agrupa a todos los enfermos crónicos con tratamiento de Hemodiálisis periódica de Riñón artificial de esta ciudad y provincia.

Presidieron el acto representantes de la Asociación de Madrid con su presidente Fermín Gurbindo quien hizo una interesante disertación de los fines de esta Asociación que agrupa a casi dos millares de enfermos de toda España. Asistieron con la presidencia los doctores titulares de Nefrología señores Torres y Carrasco así como toda la plantilla de señoritas de A.T.S. especialistas tituladas del Servicio de Nefrología y la totalidad de los enfermos tratados en hemodiálisis con sus familiares.

Los principales problemas a resolver por esta Asociación de enfermos renales son la ampliación de nuevas plazas de hemodiálisis, mediante la creación de Clubs; mentalizar a la opinión pública para la obtención de donantes condicionales de riñones con vistas a transplantes; tratar de remediar a muchos compañeros que por su disminución física han perdido su empleo mediante su rehabilitación, y el aprendizaje de nuevos oficios, ya que la mayoría están en paro forzoso así como organizar campañas de divulgación sanitaria encaminadas a la prevención de enfermos renales.

Se pretende que ALCER se extienda por toda España mediante la formación de Juntas provinciales y regionales que actúen en sus respectivos territorios en los problemas señalados.

CINE CONSULADO

¡ATENCION! GRAN PROGRAMA DOBLE EN SESION CONTINUA DESDE LAS CINCO DE LA TARDE.

— con —

"UNA HORCA PARA UN TEJANO"

Donde la violencia es la única ley que impera... ahí aparece el texano.

— y —

Los INVENCIBLES

TECNISCOPE EASTMANCOLOR
DIRECTOR: ALBERTO DE MARTINO COPRODUCCION: COLUMBUS-ATENEA

Un filme de acción trepidante y de emociones insospechadas. El vuelo del acantilado hasta las olas, era como para achicar al más valiente.

(Autorizada para todos los públicos)

Los Blazers

cortefiel

cortefiel marca la moda

El Blazer ha encontrado una segunda juventud al convertirse en compañero indispensable de las faldas movibles y los vestidos "souples" 1 chaqueta Blazer de hilo, colores marino, negro, blanco, fusia, beige, verde y turquesa 2 chaqueta franela azul marino 3 chaqueta de punto, colores negro, beige, marino y marrón

GALERIAS CAMPO Avda. del Cid, 2

CONFECCIONES CAMPO Queipo de Llano, 1 (Esq. Almirante Bonifaz)

M.E.C.D. 2017

LA SEGURIDAD SOCIAL: UN DERECHO CONSTITUCIONAL

Presentación del anunciado «Libro blanco», con fijación de nuevos objetivos y estructuras de los servicios

Madrid (Logos) «Es evidente, que hoy día existe en la población protegida una sensación de insuficiencia del sistema de la Seguridad Social y un definido ánimo de renovación. No es exagerado decir que la Seguridad Social tiene que acomodarse a las nuevas condiciones del cambio político, asumir su ritmo y su sistemática. Y esa, en definitiva, es la razón por la que, con el «Libro blanco» se ha tratado de definir las posibles deficiencias y apuntar las directrices de la reforma», ha dicho el subsecretario de la Seguridad Social, don Victorino Anguera Sanso, en el acto de presentación del «Libro blanco» de la mencionada entidad, en el que estuvieron presentes también otros altos cargos del Ministerio de Trabajo.

Añadió el subsecretario que, quizás, la premisa fundamental en torno al alcance y oportunidad del estudio radique en el hecho de que la Seguridad Social se configura, cada vez más, como un derecho constitucional, como parte integrante del conjunto de libertades humanas que el ordenamiento constitucional debe proteger. Para su realización, se encargaron una serie de estudios a diferentes especialistas con diversos criterios de análisis, que dieron como resultado un volumen de casi 750 páginas, con unas trescientas mil palabras y ciento cuatro mil cuadros estadísticos.

Indicó el señor Anguera que el «Libro blanco» no es una formulación cerrada y definitiva sino una proposición abierta, un documento de trabajo que habrá que someter a los distintos sectores afectados y que podrá enriquecerse con nuevas aportaciones.

Preguntado sobre el motivo de la no participación del Consejo superior de Colegios de Médicos, el subsecretario manifestó que la contestación debe darla el propio Consejo, pero que, por su parte, podría asegurar que en el estudio habían participado profesionales de la Medicina.

En el apartado del «Libro blanco» dedicado a la significación económica se señala que el volumen de operaciones de la Seguridad Social puede hoy compararse con el del Estado (87 por ciento), siendo en el aspecto cuantitativo precisamente donde las relaciones con las diversas macromagnitudes dan resultados más homologables con las de los diversos países de la Europa Occidental. Si en 1967 la población protegida total que pasa, por ejemplo, de 21,9 millones de personas en 1971, a 31,4 en 1976.

El ritmo de crecimiento de gastos ha sido, en los últimos tiempos, del 25 por ciento acumulativo anual, lo que ha supuesto pasar de unos progresos de 183.160,5 millones de pesetas en 1970, a 723.897 en 1976, obtenidas de tres fuentes fundamentales: las cotizaciones, las transferencias del Estado y las rentas del capital.

La distribución de los gastos no ha sido uniforme en los últimos seis años. Así, en 1970, la protección a la familia supuso el 26 por ciento del total de las prestaciones, y en 1976, el porcentaje se redujo a un 9,4 por ciento Por el contrario, en 1970 la asistencia sanitaria representó el 30,8 por ciento del total de las prestaciones, y en 1976 pasó a ser el 33,8 por ciento. El estudio del volumen de gastos demuestra, igualmente, que los de la Seguridad Social superan el 40 por ciento del gasto público, con una participación en el mismo prácticamente a nivel de los países de la Comunidad Económica Europea, aunque en menor relación con las magnitudes macroeconómicas nacionales.

De cara al crecimiento de la Seguridad Social, se evidencia la necesidad de intensificar la participación del Estado, la elevación del tope máximo de las bases de cotizaciones y de la relación base complementaria-base tarifada y adecuación de los tipos a las nuevas bases, una reforma de la gestión, llegar a la generalización del sistema, unificación del tipo de cotización, unificación de regímenes e incremento de la participación de los gastos de las Administraciones públicas

En relación con el campo de aplicación la estructura del sistema, se señala que aunque se ha logrado un nivel de expansión aceptable, se adolece de ciertos elementos de rigidez que impiden que la protección se extienda a toda la población activa, por otro lado, existe un excesivo número de regímenes especiales que fragmenta la estructura del sistema de modo disfuncional. Entre las soluciones se incluye la reagrupación de colectivos y la integración en el régimen general de los especiales de ferroviarios y de minería del carbón, iniciando así un proceso de integración de otros régimen de trabajadores dependientes.

Al evaluar la acción protectora que se realiza se ha observado, entre otras cuestiones, que el control de la prestación por incapacidad temporal ofrece no pocas dificultades en relación con el absentismo: la situación de invalidez permanente tiene una estructura no decantada satisfactoriamente en aspectos tales como su propio concepto, el órgano y procedimiento seguido para su calificación, su revisión y, particularmente, la gestión de las medidas de rehabilitación y recuperación profesional, terreno en el que resta mucho que hacer; la cuantía de las pensiones por vejez y jubilación, es bajísima y está, en buena medida, en relación con las cotizaciones siendo necesaria, como mnimo, la cotización por salarios reales para acomodar a niveles suficientes estas prestaciones. El régimen de desempleo presenta ciertas, lagunas a cubrir, que la Seguridad Social no puede soportar sola; y la protección a la familia tendría que reestructurarse, partiendo de la insuficiencia de las actuales prestaciones.

Objetivo urgente mencionado en el «Libro blanco», es la reforma de la gestión, procediendo a una unificación de sus estructuras, reduciendo el número de organismos gestores, refiriendo la participación de los interesados al control global de la gestión realizada por los órganos administrativos, desarrollando el sistema de controles, reordenando la colaboración en la gestión y potenciando la presencia de representantes de los trabajadores en los órganos de gobierno de las entidades colaboradoras.

En cuanto a la asistencia sanitaria se señalan como objetivos prioritarios, la máxima atención a la medicina de familia, una mayor atención a la asistencia especializada extrahospitalaria y la expansión de las camas hospitalarias y su utilización adecuada. Es absolutamente indispensable —se añade— la creación de un único organismo gestor de la Seguridad Social, especializado en la asistencia sanitaria, en el que se integren las múltiples parcelas sanitarias que se diversifican actualmente en varias entidades y órganos del Ministerio de Trabajo.

El capítulo referente a la prestación farmacéutica indica que el peso del gasto farmacéutico dentro del coste total de la asistencia sanitaria fue en 1976 del 36,06 por ciento, lo que significa que la farmacia deja menos de los dos tercios para atender y mantener toda la red de instituciones sanitarias del INP y la retribución de una plantilla de 183.000 personas.

La complejidad del proceso deriva de partir de un dispositivo privado, tanto productor como comercializador y dispensador, a través del cual se produce la dinámica de que es simultáneamente una mercancía industrial y un bien indispensable para el respecto y efectividad del derecho natural a la salud, sobre los que inciden los principios de libertad del paciente, y su autonomía de prescripción del facultativo, todo ello dentro de un marco económico que ya está alcanzando su techo, con riesgo de agotar las posibilidades económicas de empresas y trabajadores. La Seguridad Social es un gran consumidor sin el respaldo de una potestad normativa que, en cambio, en los puntos fundamentales, radica en otros Departamentos ministeriales y, de modo fundamental en la Dirección General de Sanidad.

Como medidas correctoras se apuntan: la coordinación con los otros Departamentos afectados en el tema; la ordenación de la producción y reducción del número de especialidades, ajustándolas a las necesidades sanitarias; la integración del sector mayorista en las responsabilidades de la totalidad del dispositivo asistencial; la reestructuración del sector dispensador, adecuándolo en términos nacionales a las necesidades de cada zona y potenciación de la farmacia de la Seguridad Social; la motivación del control de los medios en el consumo farmacéutico y el mantenimiento de una campaña permanente de educación sanitaria entre la población.

OBISPOS EN TELEVISION

Madrid (Logos). — A partir de mañana, miércoles, se emitirán por el primer programa las intervenciones de tres obispos jóvenes, que hablarán acerca de los días clave de la Semana Santa. La duración de estos espacios será de siete minutos.

El miércoles, día 6, después del espacio "Ultima hora", a las 23,15, el obispo de Avila, monseñor Fernández García, hablará sobre "Mañana es Jueves Santo".

Al día siguiente y a la misma hora, aproximadamente, el obispo de Ciudad Real, monsejor Torija de la Fuente, lo hará sobre "Mañana es Viernes Santo".

El arzobispo de Valladolid, monseñor Delicado Baeza hablará la noche del viernes a la misma hora y el tema será "Mañana es Pascua".

Un poco de tu sangre puede salvar una vida. Acude a la Hermandad de Donantes de la Seguridad Social.

SE NECESITA

PERSONAL PARA LA VENTA

DE PRODUCTO BANCARIO

ALTAS COMISIONES

NO ES NECESARIA DEDICACION EXCLUSIVA

MANTENDREMOS ENTREVISTA CON TODOS

LOS INTERESADOS

Dirigirse por escrito a:

PUBLICIDAD PREGON

Apartado 489 de Vitoria

(SEAF/PPO VI-1-9.062)

ENCARGADO

COMERCIO MUEBLES, RECEPCION Y EXPEDICION MERCANCIA

EXIGIMOS:

—Experiencia.
—Dotes de mando.
—Carnet de conducir.
—Controlar montajes.

OFRECEMOS:

—Buen sueldo.
—Mejoras sociales.
—Reserva colocados.
—Participación ventas.

Dirigirse: C/. JESUS MARIA ORDOÑO, 10

Teléfono 227200

(SEAF/PPO 1.940)

CRONICA DE TELEVISION

Madrid (De nuestra Redacción). — En la programación de hoy, un plato fuerte para los aficionados al fútbol: la retransmisión en directo, desde el estadio Vicente Calderón, a las nueve y media de la noche, del encuentro entre el Atlético de Madrid y el S.V. Hamburgo, correspondiente a la semifinal de la Copa de Europa, más conocida como la Recopa.

Este es el primer partido de la eliminatoria y al Atlético de Madrid le interesa ganar para simplificar el problema del segundo partido que se jugará en Hamburgo, el día 20.

Con motivo de dicha retransmisión, la programación de noche queda como sigue:

20,30 Telediario, segunda edición; 21,00 España, hoy; 21,25 fútbol; 23,30 Ultima Hora; 23,45 Despedida y cierre.

En cuanto a «¿Quién es?» hoy tendrá como protagonista a Ramón Trías Fargas, de Izquierda Democrática, y uno de los políticos catalanes con mayor prestigio.

A partir de hoy se emitirán por el primer programa unas intervenciones de tres obispos jóvenes en torno a los días clave de la Semana Santa, después del espacio «Ultima hora»:

Miércoles 6: El obispo de Avila sobre «Mañana es Jueves Santo».

Jueves 7: El obispo de Ciudad Real sobre «Mañana es Viernes Santo».

Viernes 8: El obispo de Valladolid sobre «Mañana es Pascua».

«MR. ARKADIN», DE ORSON WELLES (UHF)

Dentro del programa «Cine club», continúa el ciclo dedicado a Orson Welles con el título «Mr. Arkadin», una historia de carácter policíaco e intriga novelada, en la que se cuenta cómo un rico hombre de negocios, Mister Arkadin, contrata los servicios de un aventurero para que investigue sobre su vida, de la que dice no recordar a causa de la amnesia.

Tanto el guión, original del propio Welles, como la acción son complejas y pese a que se observa que el director intentó por todos los medios a su alcance hacer algo sensacional que significara innovación de lenguaje, de técnica y de expresividad, no consiguió nada de esto. El resultado final ha sido más bien negativo y la película resultó un drama sansacionalista con desenlace melodramático.

Junto a Orson Welles intervienen en el reparto Michael Redgrave, Patricia Medina, Akim Tamiroff y Amparo Riveiles.

Como dato anecdótico les diremos que gran parte del rodaje de «Mister Arkadin» se hizo en España.

«BOMBARDINO», AL XVII CONCURSO INTERNACIONAL DE MONTREUX

Del 8 al 14 de Mayo se celebrará en Montreux el XVII Concurso Internacional de variedades de Televisión para la concesión de la Rosa de Oro.

Televisión Española presentará a concurso la producción «Bombardino», de 30 minutos de duración, en color y dirigida y realizada por Fernando Navarrete.

Fernando, especializado en programas en directo, ha formado desde hace algunos años un tandem con José María Iñigo para hacer programas como «Estudio abierto», «Directísimo» o el actual «Martes noche... fiesta». Sobre «Bombardino» ha declarado a «RTVE es noticia»: «Es un programa mudo, musical y cómido». Concurrirá a Montreux dentro de la categoría de «Programas realizados con guión» y narra las peripecias de un día en la vida de un personaje, Bombardino, quien, aunque su trabajo sea de «manitas» o arreglatodo de un hotel, su verdadera vocación es la de concertista de ese instrumento musical llamado bombardino. Nuestro protagonista es un tipo peculiar, bohemio, despistado, inocentón, muy dado a dejarse llevar por sus elucubraciones y pensamientos oníricos, al que le ocurren una serie de insólitos acontecimientos que no les suele pasar a la gente normal».

Los protagonistas principales de la serie de «gags» que se presentan en «Bombardino» son Carlos Meneguini y Willy Rubio, este último casado con la coreógrafa Sandra le Broco, quien también colabora en la obra. Willy, coguionista de esta producción, es un artista polifacético que se hizo conocido en nuestro país a partir de sus intervenciones en la pequeña pantalla en aquel programa dominical «Tarde para todos».

Como muchos recordarán el año pasado, RTVE concurrió a Montreux con el reportaje dirigido y realizado por Valerio Lazarov, sobre la gira por la vieja Europa de la Escuela de Samba Salgueiro, de Río de Janeiro, varias veces premiada en el trepidante carnaval de Río de Janeiro.

TELE-COTILLEO: RAFFAELLA CARRA SE VA DE ITALIA

¿Recuerdan a Raffaella Carrá, aquella joven italiana a la que TVE dedicó cuatro «Horas de...» y que tantas iras levantó entre nuestras cantantes? Pues bien, en unas declaraciones hechas recientemente Raffaella afirma que está harta de tantos periodistas, fotógrafos y curiosos como la asedian en Italia, y que se va a vivir a Francia. Esta es la versión que da la Carrá, pero personas allegadas a la «show girl» comentan que en esta decisión ha influído —casi en un cien por cien— el hecho de que sus relaciones con Gianni Boncompagni iniciadas hace nueve años no marchan del todo bien.

BERTA FERNANDEZ

Lea Vd. siempre

Diario de Burgos

M.E.C.D. 2017

El decreto que regule el Consejo de Consumidores no saldrá hasta después de las elecciones

Madrid (Cifra). — En medios técnicos relacionados con los consumidores, se ha rumoreado en los últimos días que el nuevo decreto que regulará el Consejo de los Consumidores y el Instituto Nacional del Consumo no saldrá hasta después de las elecciones, ya que el Gobierno no tiene criterio unificado al respecto.

Se comenta que mientras Presidencia acogería de buen grado el tema del consumidor, el Ministerio de Comercio persevera en su criterio de mantener a su cargo la dependencia administrativa del mismo.

Sobre el tema, el presidente de los organismos mencionados, José Luis Ruiz-Navarro, ha manifestado a un redactor de "Cifra" que "no le constan esas diferencias de criterio", pero que "si ello fuera así, constituiría una equivocación, ya que la necesidad y urgencia del citado decreto regulador es evidente, si se quiere que estos organismos constituyan la realidad a que tiene derecho los consumidores".

Añadió que las asociaciones en las que parcialmente aquéllos están integrados vienen demandando unánime y constantemente la promulgación del nuevo decreto "con toda razón —dijo—, porque hoy, con la ley en la mano, no puede constituirse el Consejo rector del Instituto Nacional del Consumo".

Inauguración en Granada de la emisora de UHF

La iniciativa privada construye un centro de investigación por valor de 600 millones

Incremento del turismo en la Costa del Sol

Jaén (Cifra).— El ministro de Información y Turismo, Andrés Reguera Guajardo, ha permanecido unas horas en esta capital, a la que llegó procedente de Madrid, acompañado de los directores generales de Empresas y Actividades Turísticas, de Ordenación del Turismo y de Radiodifusión y Televisión.

El ministro y los directores generales mantuvieron un amplio cambio de impresiones con el gobernador y el delegado provincial del Ministerio, en el transcurso del cual se dio cuenta del amplio programa de obras para la mejora y ampliación de la red de establecimientos hoteleros, propiedad del Estado en la provincia.

El ministro anunció que, con carácter de prueba, hacia finales del presente mes de Abril podrá recibirse en Jaén la programación del canal U.H.F.

Posteriormente el señor Reguera Guajardo y personalidades que le acompañaban continuaron viaje con dirección a Granada.

REGUERA GUAJARDO, EN GRANADA

Granada (Logos). — La primera jornada de la visita oficial del ministro de Información y Turismo ha comenzado, con un viaje a Sierra Nevada acompañado de las personalidades de su Ministerio y de las primeras autoridades locales y provinciales.

El ministro y sus acompañantes han visitado la zona de Borreguiles, presenciando los trabajos de la máquina quitanieves en plena carretera.

Posteriormente, el señor Reguera, inauguró el centro emisor de Parapanza en la sierra de Illora, que permitirá a partir de ahora ver el UHF, en la casi totalidad de la provincia de Granada, y en parte de las de Jaén, Córdoba y Málaga.

DECLARACIONES DE MARCELINO OREJA

Las Palmas de Gran Canaria (Cifra) — El acuerdo pesquero hispano marroquí no es ya un tema de Gobierno, pues éste lo ha remitido a las Cortes y es a ellas a quien corresponde discutirlo, afirmó el ministro de Asuntos Exteriores Marcelino Oreja, en unas declaraciones concedidas al diario «La Provincia» de Las Palmas.

CENTRO DE INVESTIGACION

Madrid (Cifra). — Una empresa española de automóviles está construyendo un Centro de investigación y desarrollo tecnológico de gran envergadura, cuyo costo total asciende a unos 600 millones de pesetas. El Centro técnico de Martorell se espera quede terminado el año próximo. Los gastos anuales previstos se calculan en 180 millones de pesetas

INCREMENTO DEL TURISMO EN LA COSTA DEL SOL

Málaga (Logos). — Las impresiones que se tienen estos días un veinte por ciento. Un detalle que contribuye a este optimismo es la cifra de extranjeros que han llegado por vía aérea el pasado fin de semana, que fueron 12.000, sin contar con los viajeros por otros medios.

COMPLEJO DE CRACKING EN ALGECIRAS

Madrid (Cifra). — La Compañía Española de Petróleos, S. A. (CEPSA), ha contratado con la Universal Oil Products (UOP), la ingeniería básica para el proyecto de instalación de un complejo de Cracking catalítico integrado en la refinería del Campo de Gibraltar.

La inversión prevista para este proyecto, que se espera pueda entrar en funcionamiento en el segundo semestre de 1979, es del orden de 7.500 millones de pesetas.

El Cracking incluirá hidrotratamiento de la carga y recuperación de gases con una capacidad de carga al complejo de un millón de toneladas al año de gas-oil en vacío y una producción de gasolina de cracking de 600.000 toneladas.

PETICION DE ACTUALIZACION DE PENSIONES

Pamplona (Cifra). — La Casa Real, por medio de Rafael Valenzuela, ha remitido una carta a las viudas y jubilados de Estella, en la que les comunica que su petición de actualización de pensiones ha sido trasladada al ministro de Trabajo para que acuerde lo que proceda.

En el mismo sentido, el jefe de la sección informativa del Ministerio de Trabajo ha remitido otra carta al jefe de Asuntos Generales de la Subsecretaría de la Seguridad Social.

VENTA DE PISOS

EN LA MEJOR ZONA DE GAMONAL

Calle Francisco Grandmontagne, números 2 y 4

ENTREGA INMEDIATA EN MES DE AGOSTO

- Totalmente empapelados.
- Parquet.
- Azulejo serigrafiado hasta el techo.
- Instalación independiente para agua caliente.
- Calefacción central cada dos comunidades.
- Portero automático.
- Pisos de 2, 3 y 4 dormitorios, salón, cuarto de baño.
- Armarios empotrados.

ENTRADA DESDE 400.000 PESETAS

INFORMACION EN PROPIA OBRA DE 10 A 13 HORAS

BANCO DE EXTREMADURA

con motivo de sus próximas aperturas de Sucursales en:

BURGOS, PALENCIA, ARANDA DE DUERO, ASTORGA, BENAVENTE, CIUDAD RODRIGO Y MEDINA DEL CAMPO.

convoca CONCURSO-OPOSICION con el fin de cubrir plazas de AUXILIARES ADMINISTRATIVOS Y SUBALTERNOS (ambos masculinos y servicio militar cumplido).

Los exámenes se celebrarán en Valladolid en el lugar, fecha y hora que se comunicará directamente a cada uno de los candidatos.

Las solicitudes acompañadas de una fotografía tamaño carnet, deberán dirigirlas a BANCO DEL OESTE, Departamento de Personal.

Apartado 484 de Salamanca.

M.E.C.D. 2017

La «comisión negociadora de la oposición» solicitará audiencia urgente a Suárez

(Viene de primera página)

En cuanto a la presentación del presidente Suárez a las eleciones ha manifestado el señor Carrillo que la comisión no había estudiado el tema. Por su parte, el señor Satrústegui ha manifestado que él personalmente había insistido al Partido Socialista Obrero Español para que acudiese a la reunión de hoy, pero que se le había manifestado que no lo harían mientras no variase el motivo que les llevó a la retirada.

"Cuando nos legalicen —ha manifestado el señor Carrillo— expondremos la postura del partido de cara a las elecciones. Nos interesan los hechos más que las intenciones del Gobierno, con el que no mantenemos algún contacto. Dolores vendrá, aunque el partido no sea legal, pero preferimos que lo sea".

En cuanto a Rafael Alberti, dijo: "Su venida a España está próxima, para hacer su campaña electoral".

"La comisión negociadora —ha concluído el señor Fernández Ordóñez— está decidida a vigilar el proceso electoral en caso de que todos los partidos sean legalizados y acudamos a las elecciones. Somos moderadamente optimistas"

SUAREZ NO INFLUYO EN LA RETIRADA DE AREILZA

Orense (Logos).— «Si yo decidiese abandonar en el momento actual la política, puedo asegurarle que cumpliría con mis obligaciones y, sobre todo con una: que lo supiese antes que nadie el partido al que pertenezco y los partidos vinculados al mismo», ha declarado a «La Región», en entrevista que publicará mañana, don Pío Cabanillas, durante su estancia en la provincia de Orense, en la que está manteniendo una serie de contactos políticos, que durarán hoy y mañana.

Don Pío Cabanillas ha afirmado, también, que pensaba presentarse a diputado en el Congreso por la provincia de Orense, «salvo que obligaciones inexcusables del partido a que pertenezco me impusieran presentarme por Madrid».

Preguntado igualmente sobre si las declaraciones del presidente Suárez a la revista «Der Spiegel» eran contradictorias con respecto a la salida de Areilza del Centro Democrático, ha contestado que no, y añadió: «La entrevista que mantuvimos el señor Areilza y yo con el presidente fue una entrevista enormemente cordial, referida a un planteamiento general de política y de la que se han sacado unas consecuencias buenas. Repito, fue una entrevista cordial, tan cordial que quedamos en volver a vernos la próxima semana, porque considerábamos que debíamos seguir manteniendo contactos con el presidente. Luego, el señor Areilza tomó una decisión que era ajena al partido, como he puesto, también, muchas veces de manifiesto».

DEMOCRACIA CRISTIANA NO SE OPONE A LA CANDIDATURA DE SUAREZ

Valencia (Cifra). — El partido demócrata-cristiano, Unión Democrática del País Valenciá, considera aceptable que el presidente del Gobierno, Adolfo Suárez, se presente como candidato a las elecciones, pero estima que debiera hacerlo con carácter individual, desligado de todo partido o formación electoral.

Dicha opinión fue expresada por el secretario general de «UDPV», Vicente Ruiz Monrabal quien convocó hoy a los periodistas para darles cuenta del viaje que había realizado a EE. UU. juntamente con Ruiz-Giménez, Gil Robles (hijo) y Antón Canyellas.

«UDPV» siguió diciendo Ruiz Monrabal, prefiere que Suárez continúe en la Presidencia del Gobierno, aunque se presente a las elecciones. antes que dimita y entre en funcionamiento el Consejo del Reino para la designación de un nuevo presidente que gobernaría el país durante las elecciones.

PUBLICADAS LAS SENTENCIAS DE OTROS CUATRO PARTIDOS MARXISTAS

Madrid (Logos). — La Sala IV del Tribunal Supremo ha notificado esta mañana al abogado del Estado y a las partes interesadas las sentencias de dicha Sala sobre otros cuatro partidos marxistas. Se trata de la Organización Revolucionaria de Trabajadores, la Asociación Democrática de la Mujer de Madrid, el Movimiento Comunista y la Liga Comunista Revolucionaria.

La sentencia es idéntica a la formulada sobre el Partido Comunista y el Partido Carlista.

Esta comunicación ya ha sido hecha al Gobierno a través del abogado del Estado y en próximos días se le devolverán al Gobierno los correspondientes expedientes.

De otra parte hoy se han fijado para mañana dos nuevos señalamientos y fallos sobre la Liga de la Juventud Comunista y la Unión de Juventudes Comunistas de España. La publicación de la sentencia sobre estos dos últimos partidos tendrá lugar el próximo lunes.

En la sentencia, la Sala IV reitera su falta de jurisdicción para conocer de tales actuales, no se pronuncia sobre el fondo del asunto y anula el acto administrativo de Gobernación referente a la remisión del expediente a este Tribunal.

También de la misma forma que en el caso del P. C. E. y del P. C., la Sala IV acuerda la devolución de las actuaciones a Gobernación sin perjuicio de las acciones que para declarar la licitud penal que se presume por la Administración pública, a ella le competan. Tampoco ha lugar, en esta ocasión, a declaración alguna sobre imposición de costas.

CINE Cordón

5,30
7,45
10,30

☆ ¡SOLO 3 días, 3! ☆

HOY 6 | JUEVES 7 | VIERNES 8

ESTRENO de...

¡10 CORTOS INEDITOS... CON RISAS LARGAS!

¡EN PANTALLA GRANDE Y COLOR!... ¡UN AUTENTICO FESTIVAL DE DIBUJOS ANIMADOS!... ¡LAS AVENTURAS DE LA POPULAR...

PANTERA ROSA

(Aut. PARA TODOS LOS PUBLICOS)

CONCLUYE LA VISITA OFICIAL DE OREJA AGUIRRE AL SENEGAL

El presidente Senghor puede visitar pronto España para recibir la investidura «honoris causa» por Salamanca

Dakar (De nuestro enviado especial, Fermín Cebolla).— Con muy pocas horas de diferencia, el ministro de Asuntos Exteriores de España, don Marcelino Oreja, ha sido recibido por dos jefes de Estado africanos, el presidente del Senegal, Leopoldo Sedar Senghor y el del Camerún, Adhiyo, que se halla también en visita oficial en este país. Se completa así un apretado haz de contactos diplomáticos de alto nivel, mantenidos en la capital del Senegal por el señor Oreja.

Según nuestras informaciones, en la conversación con el diplomático de Niger parece se abrieron posibilidades de nuevas obras hidráulicas, realizadas por empresas españolas en este país. En cuanto a la conversación con el presidente del Camerún, que se celebró en el palacio presidencial de Senegal, parece que se han abierto nuevas posibilidades para la cooperación con España.

En cuanto al presidente Senghor se sabe ya que el ministro ha aprovechado la audiencia para ofrecerle oficialmente, sirviendo de intermediario, el título de doctor «honoris causa», por la Universidad de Salamanca, título que se nos asegura ha sido aceptado. Se abre así la posibilidad de una próxima visita del presidente del Senegal a España, para recibir personalmente tal distinción.

Las reuniónes de los embajadores españoles del área han concluído hoy.

Por otro lado, con un comunicado conjunto y una posterior rueda informativa del señor Oreja con la Prensa senegalesa y acreditada en Dakar, han concluído las conversaciones hispanosenegalesas que se han mantenido desde ayer.

Se sabe que se han abierto posibilidades muy concretas de cooperación bilateral, que se incrementarán las posibilidades pesqueras para España y que se firmará un acuerdo de construcción de barcos (posiblemente más de cuarenta, en dos etapas). Acuerdos sobre cuestiones de cooperación turística y cultural irán llegando después. La delegación española habría indicado el deseo de crear en Dakar un Centro cultural español, idea que ha sido bien recibida en principio. Hay que tener en cuenta que aquí estudian español en sus cursos de Bachillerato unos diez mil estudiantes y otros setecientos universitarios, aparte de que laboralmente aquí tienen su base unos cincuenta mil pescadores y marinos hispanos durante largas temporadas.

El último acto oficial del ministro español ha consistido en asistir a una cena ofrecida en su honor por su colega Assane. A los brindis, el señor Oreja expresó su gratitud por tantas atenciones recibidas aquí y porque ello le ha permitido conocer la realidad de Senegal y de Africa desde esta puerta que es Dakar.

Dentro de un aspecto puramente africano en el comunicado se afirma que todos los territorios aún no autónomos del continente deben acceder a la independencia y se rechaza el sistema de «apartheid» que existe en diversos lugares del continente. El ministro Oreja saldrá mañana de Dakar a las ocho de la mañana, hora local, las diez, hora española.

ESPAÑA Y LA C. E. E.

(Viene de primera página)

aprobar nuevas directrices, servirá para extender económicamente el acuerdo con el fin de que ambas partes se otorguen nuevas ventajas comerciales.

El texto aprobado hoy, dice que las partes contratadas abrirán negociaciones para conseguir una adaptación económica mutua y la ampliación del acuerdo, que entrará en vigor el 1.º de Enero de 1978.

La delegación negociadora española ha sostenido hasta ahora que el acuerdo no está desequilibrado en perjuicio de los comunitarios, como ellos pretenden. Al mismo tiempo consideran que resultará desequilibrado para España en el sector agrícola al aplicarlo técnicamente a los nueve países comunitarios.

PRORROGA DEL REGIMEN PESQUERO CON ESPAÑA

Luxemburgo (Efe). — El Consejo de ministros de la CEE decidió hoy aquí prorrogar el régimen provisional de pesca establecido para España en las aguas comunitarias, introduciendo un sistema de licencias.

La prórroga es por tres meses —del 1.º de Abril al 30 de Junio— y mantiene las mismas cuotas de capturas, limitando a 124 el número de barcos.

A partir de ahora y durante el período de duración de este régimen provisional, los 124 barcos que pesquen en las aguas comunitarias deberán ir provistos de las correspondientes licencias.

«Guerra del espárrago» en la Rioja

Ayuda del Gobierno a los ganaderos

Logroño (Logos). — Esta tarde ha estallado en la Rioja Baja la «guerra del espárrago». Los agricultores de Aldeanueva del Ebro se han levantado pronto para recoger los primeros de la temporada, los han volcado en la plaza mayor del pueblo y los han pisoteado con los tractores. Se han malogrado unos mil kilos de espárragos. De esta manera han respondido a la negativa de los conserveros de comprar los espárragos a 84 pesetas el kilo, por considerarlos demasiado caros.

AYUDAS AL SECTOR GANADERO

Madrid (Cifra). — Una intervención de 30.000 toneladas de carne de porcino de producción nacional ha sido acordada por el Consejo de Ministros, en su reunión del pasado día uno, para la constitución de reservas de esta carne a propuesta del FORPPA.

El acuerdo tiene como finalidad impedir una posible caída en las cotizaciones de esta carne, que pudiera motivar un sacrificio acelerado de hembras reproductoras, y con él se espera beneficiar a la totalidad de la producción del sector, que se sitúa alrededor de las 700.000 toneladas al año.

Las compras se realizarán a un precio al ganadero, para la categoría comercial segunda, de 88 pesetas kilogramo-canal, que permitirá cubrir el objetivo previsto, sin estimular excesivamente la producción de carne de porcino.

El Gobierno, asimismo, ha autorizado al "FORPPA" a intervenir en el sector ovino y conceder ayudas a la exportación de corderos vivos y canales de corderos de producción nacional que se realicen hasta el 31 de Julio próximo. La cuantía máxima de la restitución será de 50 pesetas kilogramo-canal o de 22 pesetas kilogramo vivo, hasta un tope de 75 millones de pesetas.

Esta medida tiene como objetivo evitar el desmoronamiento de los precios en origen en estos meses de máxima producción y, de otro lado, que se produzca una disminución del consumo de carne de ovino al deshabituarse la demanda ante unas oscilaciones de precios demasiado bruscas. Las circunstancias climatológicas del presente año hacen previsible que la caída de precios de esta carne pudiera ser más acusada que en las anteriores.

FEDERACION DE AGRICULTORES Y GANADEROS

Zaragoza (Logos). — Con asistencia de cincuenta agricultores de doce provincias se ha constituido provisionalmente la Federación de Agricultores y Ganaderos del Norte de España.

La forman en principio, la Agrupación de Agricultores de Lérida, la Agrupación Provincial de Ganaderos y Agricultores de Huesca, la Pagesia de Tarragona, el Sindicato Agrario de Asturias, Agrupación de Pageesos de Gerona, Guipuzcoar Base Ritaren Elkartea, y Asociación provincial de Agricultores y Ganaderos de Zaragoza.

Los objetivos de la confederación es la unión a otras federaciones para la defensa de los intereses económicos sociales y profesionales de los empresarios agrícolas y ganaderos, grandes, medianos, pequeños y autónomos que asuman el riesgo de sus explotaciones, sean o no propietarios de las tierras.

Funcionarios españoles recibidos en audiencia por el presidente de Méjico

Méjico (Efe). — El presidente López Portillo recibió anoche, en su residencia de Los Pinos, al encargado de negocios de España en Méjico, Amaro González de Mesa, y a los altos funcionarios del palacio de Santa Cruz que llegaron a esta capital con motivo de la reanudación de relaciones hispano-mejicanas.

El director general de Asuntos de Iberoamérica, y los diplomáticos españoles que le acompañan regresarán hoy a Madrid.

Volverán a esta ciudad con motivo de la visita que el presidente del Gobierno español hará a este país los próximos días 25 y 26 de este mes.

DIAZ ORDAZ VIAJARA A ESPAÑA EN MAYO

Méjico (DF) (Efe). — Gustavo Díaz Ordaz, embajador de Méjico en España, viajará a Madrid con la finalidad de presentar sus cartas credenciales en la primera quincena del próximo mes de Mayo.

Urbano Deloya, su secretario privado, dijo hoy que el recién nombrado embajador mejicano en España se trasladará a Madrid en cuanto se nombren los diferentes agregados de Embajada, y que ello estará decidido en las próximas semanas.

Díaz Ordaz se encuentra ahora fuera de esta capital, en la localidad de Ajijic, cerca de la ciudad de Guadalajara, donde pasa unos días de descanso.

M.E.C.D. 2017

LA SEMANA SANTA

DESDE "OTRO MUNDO"

Por Alberto Jorge REVUELTA LUCERGA

¿Está tan claro que nuestras gentes han dejado de ser cristianos? No somos santos de altar, desde luego. Tampoco pertenecemos a la élite de los que por estudios, militancia, responsabilidades pastorales o avatares del vivir se consideran más o menos sutilmente detentadores de la fe y de su inserción en el Mundo. Pero la pregunta no es fácilmente respondida si no se desea caer en la superficial afirmación sin pruebas del "a mi me parece...". Por el Sur, desde donde escribo, la mentalidad colectiva es religiosa impregnada de catolicismo más o menos adaptado a la realidad y más o menos utilizada por los poderosos a su servicio.

La Sacramental y Venerable Hermandad del Santísimo Cristo de La Misericordia y María Santísima de la Amargura, sale a las diez de la noche. En el pueblo se la llama de los Toreros. ¿De dónde arranca la misericordia y la amargura? Hunde sus raíces en la entraña de la historia de un pueblo sufriente, hambriento desde siglos, subdesarrollado. Necesitaba ver en otros la amargura y la misericordia. Los signos evangélicos del dolor y la compasión los ha tomado la gente, los que van a los toros y los toreros. Su atractivo estaba, está, en que hay amargura y misericordia en nuestra tierra y entre nuestras gentes.

Gentes a su aire. No van a misa nunca. No pisan una iglesia a no ser para ponerle velas a una Virgen o asistir a un funeral. Pero desde los barrios marginales, el miércoles santo a media tarde arranca una innumerable cantidad de "penitentes" de la cofradía del Santísimo Cristo del Abandono y María Santísima del Mayor Dolor. Al barrio le llamaban la ciudad sin ley. El abandono máximo y el mayor dolor.

Amarrados a la vida, a la rueda del trabajo y del esfuerzo, del paro de nuevo, de las huelgas no ganadas, del no ver el futuro, de la desesperanza. Tenemos en la zona uno de los índices de paro más altos del país. No se ven perspectivas de salida económica. No hay trabajo. El peonaje no cualificado trampea como puede. Las cadenas. Las caenas. No hay libertad sin cadenas, cantamos aquí. Y la venerable Hermandad de Jesús Cautivo y Atado a la Columna, arracima cientos de muchachos jóvenes y hombres en su Vía Crucis.

¿Una religión trágica? Le falta la resurrección, la confianza en el futuro, la seguridad de la victoria. Le sobran referencias al pasado y recela excesivamente en los males de este mundo. Pero raíces, tiene. Raíces reales. Hoy también son realidad el cautiverio, el mayor dolor, la falta de luz, la amargura y las lágrimas. Aquí, hoy, ahora, ya.

Estoy viendo al escribir el Mediterráneo y Africa, con el mar revuelto. Mi lugar, pobrísimo, misérrimo, no es el único así de nuestra tierra andaluza. Al cabo de años de lucha, de militancia, uno no puede menos que afirmar que las cosas no son tan sencillas como nuestros presuntos líderes políticos pretenden hacernos tragar. Franco murió y su régimen se viene abajo. El desarrollo de los sesenta nos estraga ahora los bolsillos con una inflación galopante, la ley de educación y don Julio Rodríguez no han resuelta el problema de la deseducación de nuestros niños, las gentes se mueren en la Seguridad Social, con cartilla pero se mueren. Y el pueblo no es idiota y piensa. Desde los fenicios andan por aquí toda clase de ideologías intentando alegrar al personal. Pero se anclan todos en los temas de siempre que no tienen respuesta por ningún lado. Ahí hunden sus raíces las creencias, las religiones, los cultos, las expresividades más allá de lo razonable.

El Cristo del Mar sale a las tres de la tarde entre barracas y arenales. Cientos de pescadores se arraciman en su torno y se pelean por llevarlo. Catorce estaciones de un Vía-Crucis silencioso, lloviendo a mares. Pero todo el mundo aguanta impertérrito. Unos estudiantes sonríen desde un deportivo estacionado en la acera. Aprovechados de la plusvalías que sus papás y sus estructuras les roban a estos hombres olvidan que el crucificado que portan es su amarradero a la esperanza y al sentido de la vida. Con el tiempo y paciencia esta fe puede transformarse en otra más esperanzada que controle de paso los beneficios, el destino de los dineros en el país y quién y por qué debe estudiar y tener deportivos. Supongo que se me entiende.

* * *

Hundidos en el lodo de nuestros caminos, vivimos una nueva Semana Santa. Los habitantes acomodados de las ciudades se irán al campo. Los ricos a puerto Banús. Los "progres", a Londres. Los militantes, a jornadas de estudio político, económico o religioso. Los pobres andaremos de nuevo con nuestros santos que gritan a la luz el mayor dolor, la amargura, la sed, el cautiverio atados a las columnas, la humildad de Cristo en el desprecio de Herodes. A los que tienen no les importamos. Mirarán eso como fenómeno curioso y sonriente. No han entendido nada.

CON CAPACIDAD PARA 800 EMBARCACIONES

EL NUEVO PUERTO DEPORTIVO DE ESTEPONA UNO DE LOS MEJORES DEL MEDITERRANEO

★ Un eslabón español para prestigiar al turismo náutico

Estepona. (Servicio especial para DIARIO DE BURGOS). — La inauguración en Estepona —la zona que mayores posibilidades ofrece para el desarrollo del turismo de calidad en la Costa del Sol— de un magnífico puerto deportivo capaz para 800 embarcaciones, pone de manifiesto el auge y la importancia que está adquiriendo el deporte y el turismo náutico, para el que España habrá de prepararse convenientemente, si quiere aprovechar las inmensas posibilidades que en este campo se le ofrecen.

IMPORTANTE INCREMENTO DEL DEPORTE NAUTICO

Sí, efectivamente el incremento del deporte náutico es importante en España, con el creciente deseo de poseer un barco que se va desarrollando entre las clases medias y alta, motivado cada vez más por la importante presencia de modelos de embarcaciones de todos los gustos y precios, esto no supone nada con las posibilidades que ofrece el turismo náutico. Se dice, que la apertura del canal Rhin - Ródano hará desembocar en el Mediterráneo más de 20.000 barcos de las flotas de Europa del Norte; a los que en buena parte España procura captar, ofreciendo atraques suficientes y en en puertos debidamente acondicionados.

PUERTOS INFRAUTILIZADOS

Para ello, se hace necesario crear una red de puertos deportivos a lo largo de nuestro litoral, en la que jugarían un importantísimo papel los puertos pesqueros y comerciales que actualmente posee el Estado y que a causa de la crisis pesquera, están en infrautilización. Dedicar una zona de estos puertos a la creación de un puerto deportivo, es algo que da vida y actividad y que puede ofrecer ocupación y trabajo bien retribuído a los hombres de la mar, revitalizando no sólo el puerto en sí, sino también el área que lo rodea.

Esto es lo que ha ocurrido en el puerto de Estepona, donde de una superficie de agua abrigada de 7 Has. se han dedicado 6 prácticamente inútiles hasta ahora, para la construcción de un bello puerto deportivo, sumamente agradable y de gran capacidad.

EL NUEVO PUERTO DE ESTEPONA

Para que nos hable de esta realización, hemos conversado con el ingeniero español, de reconocido prestigio en el campo del diseño de puertos deportivos, don Alberto Díaz Fraga, que ha sido quien ha realizado el proyecto del puerto deportivo de Estepona y el que es director de la obra.

—En Estepona —nos dice— hemos logrado un puerto deportivo importante, con una gran superficie de agua abrigada, que permite grandes áreas de maniobra, ofreciendo en tierra grandes espacios de servicios, con un aparcamiento por barco, grandes almacenes cubiertos, áreas de reparaciones, diversos talleres, oficinas, superficies para exposiciones y un magnífico restaurante Club Náutico con gran actividad deportiva, etc., lo ello imposible de crear en un puerto de nueva planta ya que su elevado costo no permite establecer servicios no «directamente rentables», con cifras de amortizamiento difíciles de alcanzar en uno de nueva planta.

ESTILO ANDALUZ COLONIAL

En ello hay que destacar la edificación de servicios diversos, como restaurante, bares, Bancos, tiendas, edificio administrativo, etc., que tienen una superficie de 7.000 metros cuadrados en planta, en estilo de cosntrucción andaluz colonial, estilo Puerto Santa María (Cádiz).

Aunque en nuestro caso no existía el problema de la adaptación de las grandes obras de escasa incidencia en la naturaleza, hemos sentido en todo el desarrollo una gran preocupación estética para encajar el puerto en el puerto «vivo», con actividad ya existente, que las obras de nueva planta supusiesen una ruptura con él.

PREOCUPACION SOCIAL Y HUMANA

Asímismo, hemos tenido una gran preocupación social y humana, para tratar de beneficiar más humanamente al sector pesquero.

—¿Cuál es la realidad actual del puerto deportivo de Estepona?

—Las obras se encuentran ejecutadas y creemos que hemos acertado plenamente, pues a juicio de los expertos que nos visitan es un puerto moderno que no sólo no ha perturbado la estética y carácter real de un puerto de pescadores, sino que lo ha mejorado y dado más carácter.

Junto con las nuevas edificaciones, la plantación, imprescindible en un puerto andaluz, pone el colorido alegre con una serie de palmeras de gran altura, dando carácter y verticalidad a la edificación baja predominante.

PANTALANES TIPO CLARABOYA

Los pantalanes, muy simplificados, son de «claraboya» con vigas pretensadas apoyadas en pilares separados 10 metros. Su pavimento lo hemos acabado tratándolo como un verdadero paseo, no como también con ladrillo y franjas laterales de mármol.

250 MILLONES DE INVERSION

—¿Qué inversión ha supuesto la creación de nuevo puerto deportivo en la Costa del Sol?

—La entidad promotora, «Marinas del Mediterráneo S.A.» que ha contado con la participación del Banco Industrial del Mediterráneo, ha realizado unas inversiones de 250 millones de pesetas, de los cuales algunos pueden considerarse como extras, ya que se han empleado en realizar arreglos en el conjunto de obras existente, para darle un mayor empaque.

UNA GRAN SUPERFICIE DE AGUA ABRIGADA

—En el momento de serles otorgada la concesión, ¿en qué situación se encontraba el puerto de Estepona?

—El puerto reunía unas condiciones excelentes, con dimensión con 11 Has. de agua abrigada, 1 Ha. de tierra en la zona de servicio, con astilleros de ribera y algunos servicios, como de hielo y lonja, así como un magnífico Club Náutico con una escasa actividad. Las embarcaciones se movían en un plano de agua de aproximadamente cuatro metros. El resto del agua abrigada se encontraba en la marea baja o en calados de 0,30 a 0,50 metros, por lo tanto totalmente desaprovechada.

DRAGADO TOTAL DEL PUERTO

Por lo tanto, nuestra primera tarea fue el dragado total del puerto, para obtener calados de 3 metros de 2,50 metros y utilizar el plano de agua navegable por el sector comercial y pesquero para crecer, una zona de servicio en tierra y los pantalanes de atraque en forma de púas, completando la zona deportiva físicamente separada de la pesquera por una gran área de carenaje, cuadras, en la que se establece un pórtico transportador de 50 toneladas, para 22 metros de máxima, un carro-varadero con área de carenaje para barcos de 100 Tn. ó 40 metros de máxima: una extensa rampa varadero para embarcaciones menores y un hangar náutico, con carpintería, mecánica, electricidad, pintura, una borrasca. No es probable, repito, pero tampoco imposible. En ese caso lo más sensato es dejar salir el gas poco a poco, para ir tomando tierra lo más rápidamente posible y echar el ancla de inmediato, dejando para otro día el viaje. A menos que el viajero sepa de antemano que la turbonada de agua o viento va a ser pasajera y decida capearlo desde lo alto. Cosa arriesgada, molesta y sumamente peligrosa. Que a veces ha salido bien. A veces.

UN DEPORTE BICENTENARIO

Si los hermanos Montgolfier, hubieran resucitado en 1935, se quedarían pasmados al ver su sueño convertido en realidad, viendo al «Graff Zeppelin», cruzando majestuoso el Océano Atlántico. El hecho de que un año después el «Hindenburg», otro famoso «puro volante», se destruyera a causa del incendio de su propio combustible, el hidrógeno, no impide que la aerostación haya sido un éxito completo. Las barreras de globos que tan eficazmente defendieron el puerto de Londres, durante la segunda guerra mundial, son una prueba más de su eficacia. Numerosas son las sociedades particulares y oficiales dedicadas al desarrollo y auge de este deporte e incluso de esta industria aerostática.

El nombre de los hermanos Montgolfier es el primero de la larga lista de pioneros de los globos volantes, pues éstos hicieron sus primera demostración en París ante el Rey Luis XVI, en el jardín de Versalles allá por el 1783. Cien años después sabemos por la historia que el ministro Gambetta, atravesó las líneas de los prusianos que cercaban París, en un globo que le condujo a Reims.

Pero como deporte propiamente dicho, no llega hasta el aeronauta suizo Spelderini, quien en 1898 tuvo la audacia de cruzar los Alpes sin la menor protección para el caso de que tuviera que hacer un aterrizaje forzoso. El 19 de Septiembre de 1903, a bordo del «Stella», partió de Zarmatt con el barón von Verneck y el doctor Seiler, franqueando en veinte horas el macizo de Weisshorn y yendo a posarse en Bignacco (Tesino).

El 12 de Agosto de 1910, se deciden por fin al cruce norte-sur de los Alpes suizos, volando desde Mürren a Turín en 4 horas, 20 minutos llevando esta vez a bordo al doctor Ettofen y al barón Luis de Rothschild. Sparterini es junto a los Montgolfier, Jacques Charles, Pilatre de Rozier, Blanchard, etc., los pioneros de la afición aerostática.

En nuestros días sólo una figura se destaca entre todos los veteranos del arte de volar en globo, la celebridad mundialmente conocida de Charles Dollfus que en setenta años hizo más de un centenar de ascensiones. En 1965, hizo su segundo vuelo sobrevolando el Atlántico en un globo equipado para poder posarse en el agua en caso de emergencia. Charles es un hombre de aspecto frágil. Tuvo un grave accidente que le produjo una grave lesión en la columna vertebral, hace unos 30 años. Sin embargo esto no le ha asustado y sigue siendo el primero en presentarse a toda clase de competiciones a las que aporta su importante caudal de experiencias, un verdadero tesoro para los noveles. De temperamento afable, responde sin cansarse a todos los problemas que se le plantean pues su vida es un auténtico tratado de ciencia aerostática.

BANCO DE PRUEBAS

La primera aventura del casi mítico Spaterini, el «santo de Mürren», se ha convertido en el verdadero «banco de pruebas» de todo aquel que quiera ser llamado con razón un experto en globos.

Otro veterano del Mürren es el piloto suizo Fred Dolder, casi de la misma quinta del anterior, un gigante jovial, de voz cavernosa, infatigable organizador de vuelos transalpinos, después de haber hecho el salto del Mürren en 1957 y 1961. Este es el hombre que después de haberse pasado meses reuniendo ayudas económicas ha conseguido juntar todo el elemento y los materiales necesarios para crear una líneas aerostática que reparte docenas de toneladas de suministros entre los pueblos de alta montaña, creando un servicio meteorológico eficacísimo sobre todo para los aficionados al alpinismo y al deporte del esquí.

Su actividad es incansable. Se le ha visto recorrer todos los hospitales del Norte de Italia, para tratar de encontrar a un piloto desaparecido para al final descubrirlo en una cárcel, donde los carabineros, demasiado celosos de su deber, lo habían encerrado para así poderlo entregar al señor Dolder sano y salvo. Pues tanto es el poder de atracción del famoso aeróstata Fred Dolder.

(Fiel Servicios Especiales de EFE)

Puerto deportivo de Estepona. Vista general desde el camino de Ribera y terrezas.

EL EJEMPLO DE ESTEPONA

Todo esto, da idea de la transformación realizada, que ha permitido el que a partir de ahora, España pueda contar con un nuevo y atractivo puerto deportivo en agua de Estepona, a un paso del estrecho de Gibraltar en una zona turística de la Costa del Sol sumamente importante, entre Sotogrande y Marbella y todo ello aprovechando, mejorando y potenciando las instalaciones de infraestructura y abrigo de un puerto del Estado, que ahora adquiere unas nuevas posibilidades de utilización, mucho más acorde con los tiempos presentes y las necesidades que demanda el desarrollo del país y su importancia turística para Estepona y su zona, con toda la repercusión económica que ello supone, puesto que está demostrado que un puerto deportivo es un auténtico Polo de desarrollo turístico para la zona en que se encuentre enclavado.

El ejemplo de Estepona, con su magnífico puerto deportivo a punto, puede servir como punto de partida para que España se lance a crear esa red básica de puertos deportivos que las necesidades, ya casi inmediatas que el deporte y el turismo náutico van a demandar.

JOSE LUIS YAGUE

DESPEDIDO PORQUE ABRAZO A SU NOVIA

Hugh Archer, de 28 años, trabajaba de administrativo en Fortum & Mason, una de las tiendas más elegantes de Londres, que, entre otros, abastece a la Familia Real, hasta que, un buen día, el presidente de la firma, Garfield Weston, le descubrió en la calle abrazando a su novia Amanda Nixon... y lo despidió en el acto. Ahora Hugh ha tomado dos importantes decisiones: llevar al Sr. Weston a los tribunales por despido indebido... y seguir abrazando a Amanda donde quiera que se presente alguna ocasión. — (Foto FIEL-ENL).

Lea Vd. siempre

Diario de Burgos

DOSCIENTOS AÑOS DE AEROSTACION

◇ **CAPITULO I** ◇

EN UN CESTO DE PAJA A MAS DE TRES MIL METROS

☆ El llamado «Salto del Mürren», desde este sitio hasta Turín realizado por Spalterini en 1903, se considera la «prueba de fuego» de todo aspirante al título de expertos

Por José María R. IBAÑEZ

Sólo se necesita eso. Un globo lleno de hidrógeno a presión, cubierto por unas mallas de seda de las que cuelgan los soldadores que sujetan un gran cesto de mimbre de dos metros de diámetro por uno y medio de alto, en cuyo interior se hacinan los sacos de arena que lastran la aeronave. ¡Qué pomposo nombre! Pero eso es, ni más ni menos. Sólo se necesita eso. Un balón de goma con setenta botellas de hidrógeno a presión, que pesan setenta kilos y que tiene la fuerza suficiente para acarrear hacia el cielo los quinientos y pico de kilos que pesan entre la tripulación y los enseres de esta frágil barquilla. Sólo eso y mucho, muchísimo valor.

Visto con ojos de profano, esa clase de competición deportiva estaría llena de peligros y sólo a una casualidad se debería el que la aventura tuviera un final feliz. No es eso. El hombre que se monta dentro de la cesta lo hace con pleno conocimiento de lo que va a ocurrirles. En el espacio azul existen vientos constantes, con direcciones fijas determinadas, de forma que podrían fijarse los itinerarios como si de una red de autopistas se tratara. Los vientos cambian con las estaciones y por eso los viajeros aerostáticos, escogen cuidadosamente la fecha coincidente a fin de cubrir un itinerario fijado de antemano.

Claro que además de eso existen los imponderables. Y estos son importantísimos en toda empresa aerostática. Es poco probable que una vez medidas las condiciones de la atmósfera, bajas presiones, humedad relativa del aire, temperatura, etc., surja de pronto

Un globo da una nota pintoresca sobre un gran concierto de rock al aire libre en Norteamérica. (Foto EFE-FIEL)

La propaganda es el todo.

Diario de Burgos

garantiza la eficacia de su anuncio, por la gran difusión de nuestro periódico.

M.E.C.D. 2017

Comienza el proceso de la adhesión de Portugal a la CEE

Entrevista de Fidel Castro con los dirigentes soviéticos

Luxemburgo (Efe). — El Consejo de ministro de la CEE acusó hoy aquí recepción formal de la demanda de ingreso de Portugal y puso en marcha el proceso de adhesión previsto por los tratados comunitarios.

Los titulares de Asuntos Exteriores estudiaron la petición portuguesa y encargaron a la comisión europea (órgano ejecutivo de la Comunidad) la elaboración del dictamen previsto por el artículo 237 del tratado de Roma para un pronunciamiento definitivo.

DERECHOS HUMANOS EN LA EUROPA COMUNITARIA

Luxemburgo (Efe-Reuter). — Una declaración encaminada a proteger los derechos humanos básicos en el Mercado Común ha sido firmada hoy por los dirigentes de las tres principales instituciones de la organización, Roy Jenkins, presidente de la Comisión de la «CEE»; David Owen, actual presidente del Consejo de ministros; y el italiano Emilio Colombo, presidente del Parlamento europeo.

La declaración compromete a la Comunidad a respetar los derechos básicos de los individuos, establecidos ya en los códigos de los Estados miembros y en la convención europea para la protección de los derechos humanos y libertades fundamentales, encaminadas a proteger a los individuos contra las posibles arbitrariedades de las autoridades.

El Consejo de ministros de la Comunidad, se reunió hoy aquí para estudiar los principales problemas de la política exterior comunitaria, en el que destaca el diálogo Norte-Sur, y la demanda de ingreso en la organización presentada oficialmente por Portugal.

El «sí» comunitario está garantizado de antemano por razones políticas, pero quedan muchos «peros» económicos por resolver.

FIDEL CASTRO, CON LOS DIRIGENTES SOVIETICOS

Moscú (Efe). — El máximo dirigente cubano, Fidel Castro, se ha entrevistado esta mañana con los dirigentes soviéticos, encabezados por el secretario general del Partido Comunista de la URSS, Leónidas Breznef, anuncia la agencia «Tass».

Fidel Castro llegó ayer a Moscú en visita amistosa, aunque no oficial. Los analistas conceden especial importancia a esta visita, que se produce tras el largo recorrido de Fidel Castro por los países africanos, y que coincidió en parte con la «ofensiva diplomática» del presidente del Soviet Supremo, Nikolai Podgorny a tres «países del frente» contra los últimos reductos blancos en Africa del Sur.

LLEGADA DE YASSER ARAFAT

Moscú (Efe). — El presidente del Comité Ejecutivo de la Organización de Liberación de Palestina (OLP) Yasser Arafat, llegó anoche a esta capital, presidiendo una Delegación del Comité Ejecutivo de la (OLP) y de destacadas figuras del Movimiento de Resistencia Palestina.

REUNION DE WALDHEIM CON GISCARD

París (Efe). — «No creo que la conferencia de Ginebra, para unos acuerdos de paz en el Oriente Próximo, pueda iniciarse dentro de poco», declaró esta mañana el secretario general de las Naciones Unidas, Kurt Waldheim, al salir del Palacio del Elíseo, donde había sido recibido por el presidente Giscard d'Estaing.

El secretario de la ONU justificó su pesimismo al añadir que no puede efectuarse la conferencia enseguida, porque estamos todavía lejos de haber llegado a los necesarios acuerdos respecto al procedimiento, y menos aún en cuanto al fondo».

Waldheim, que ha venido a París para presidir la reunión del Comité administrativo de coordinación de los organismos de las Naciones Unidas, había acudido al Elíseo acompañado de 24 directores secretarios generales de organizaciones internacionales.

NUEVO GRUPO DISIDENTE

Moscú (Efe-Reuter). — Un nuevo grupo disidente ha surgido en la Unión Soviética para vigilar la observancia por las autoridades de la URSS de los derechos humanos consagrados en la declaración de Helsinki de 1975.

El grupo nació en la Armenia soviética.

Un burgalés, gravemente herido por disparos de la Guardia Civil

Salamanca (Cifra). — Ha resultado gravemente herido por disparos de la Guardia Civil de tráfico Miguel Lizárraga Hernández, de 24 años, residente en Bilbao y natural de Burgos, al no detener el automóvil que conducía cuando se le dio el alto.

En torno a las siete de la mañana, según se ha podido saber, Miguel Lizárraga Hernández, acompañado de su familia —esposa y tres hijos—, viajaba por la carretera comarcal Salamanca-Coria, en dirección hacia Béjar, cuando una pareja de la Guardia Civil de tráfico le hizo señales para que detuviera el vehículo, lo que no hizo.

Los agentes hicieron varios disparos, resultando alcanzado Miguel Lizárraga Hernández por una bala que, tras entrar por la parte exterior del brazo y salir por el hombro, penetró en el cráneo por la región retroauricular, quedando alojada la bala en la zona occipital.

Fue ingresado en el hospital clínico, donde fue operado y, según ha podido saber «Cifra», el estado del herido es muy grave.

Los disparos no alcanzaron ni a la esposa ni a los hijos, que viajaban en el mismo vehículo.

Según la versión dada por la esposa, la familia se dirigía a Béjar para adquirir género textil para luego venderlo en Bilbao.

SON CINCO LOS PESQUEROS APRESADOS POR MAURITANIA

Gestiones para liberar a los pescadores retenidos en Angola

Las Palmas de Gran Canaria (Cifra). — Son cinco los pesqueros españoles retenidos por las autoridades mauritanas en la noche del pasado domingo, según se informa hoy en Las Palmas.

La retención fue efectuada por una lancha patrullera de la Marina de guerra mauritana, que condujo a las embarcaciones españolas al puerto de Nouadhibou, interrumpiendo las tareas de captura de cefalópodos.

Los barcos afectados son: «Cinco Maru», «Jacinto Verdaguer», «Galgo Fer», «Coto Redondo I» y «Pesca Maru», los cuatro primeros con base en el puerto de La Luz y el último de la flota de Alicante.

GESTIONES

Huelva (Cifra). — El presidente de la empresa «Pesquera Onubense», propietaria de los barcos apresados en Angola hace casi tres meses, será recibido hoy por las autoridades de aquel país para gestionar la liberación de los marineros onubenses que permanecen retenidos en Luanda.

Según las noticias llegadas a esta ciudad, los tripulantes de las embarcaciones españolas se encuentran perfectamente, aunque algo nerviosos a consecuencia del largo cautiverio padecido.

Por otra parte, los familiares de los pescadores afectados por esta retención prosiguen sus visitas a distintas autoridades para que se interesen por su situación.

Récord en la producción y venta de turismos

Posible nueva subida de los automóviles

Madrid (Cifra). — La producción de automóviles de turismo en el mes de Febrero pasado ha ascendido a un total de 87.556 unidades, lo que supone 39.669 unidades más que las producidas en el mismo mes del año anterior, según datos facilitados por "ANFAC".

Si comparamos el período acumulado Enero-Febrero, de los dos ejercicios, el aumento es de 57.756 unidades.

Los aumentos, que a priori resultan espectaculares tienen como justificación, sin embargo, el que en los primeros meses del año 1976 tanto los conflictos laborales, como la no existencia aún de la fabricación de "Ford España" influyeron en una menor cifra de producción.

Por lo que se refiere al número de turismos vendidos en el mercado español durante el mes de Febrero de 1977 ha cido de 55.446 que si se compara con la media mensual de unidades vendidas durante el ejercicio de 1976 que fueron 49.031, representa un incremento del 13.08 por ciento.

POSIBLE NUEVA SUBIDA DE LOS AUTOMOVILES

Madrid (Cifra). — Los precios de los automóviles podrían experimentar en breve una subida como consecuencia de la elevación experimentada por los productos siderúrgicos.

En este sentido, la subida media ponderada de precios para los productos siderúrgicos sería del 19 por 100 en chapas y del 21 por 100 en aceros especiales, que como recuerda la Asociación Española de Fabricantes de Automóviles, son elementos muy importantes en la fabricación de vehículos.

Las relaciones prematrimoniales peligro para la sólidez de los nuevos hogares, según una encuesta

Madrid (De nuestra Redacción). — Más de un 50 por ciento de la población española considera que las relaciones prematrimoniales suponen un peligro para la solidez de las familias futuras, según una encuesta realizada por "Metra-Seis" para la revista "La Actualidad Española" y que ésta publica en su último número.

Al mismo tiempo, de los cerca de 1.200 personas consultadas, un 50 por ciento considera que las parejas que deciden vivir juntas permanentemente sin casarse tienen menos probabilidad de que dure su unión, mientras que un 30 por ciento considera que existe igual probabilidad.

Igualmente, más de un 50 por ciento considera que el hecho de que en el futuro haya más parejas que vivan juntas sin casarse supone un peligro para la unidad misma de la familia y que la liberalización de las costumbres vuelve a las familias más frágiles que en el pasado.

La BOLSA

SIN MAYOR TRASCENDENCIA

Madrid (De nuestra Redacción). — Ha sido otra sesión de la serie tristona y aburrida. Tampoco cabía esperar otra cosa de estas dos sesiones de Semana Santa, pero ha acudido más público del que se suponía, aunque no sea más que para comentar el ambiente económico-político actual. No han llegado órdenes, y las escasas a cumplimentar han modificado muy poco las cotizaciones, con ligera inclinación al goteo en forma muy desigual. El índice general a 92,53, vuelve a perder 39 centésimas, y ningún sector ha experimentado mejoría, con el abandono acostumbrado en el cierre. Lo probable es que hoy —miércoles— no haya variaciones apreciables en la tendencia.

Debe tenerse en cuenta que Explosivos Río Tinto, Española de Petróleos y Cartex descontaban dividendo. El primero pierde el importe del mismo y 4,70 duros más, el segundo recupera casi medio entero, y el tercero se limita a ceder el mismo. Entre las Eléctricas Iberduero mejora 2,50 aunque el signo del sector es de debilidad, destacando la pérdida de la par de Hidroeléctica Española (a 98,50). La mayor desigualdad está en los Bancos donde el Banco de Bilbao gana seis duros después de la estupenda Junta del sábado pasado y sigue la recuperación del Banco de Andalucía, valor, por otra parte, de escasísimo mercado. Aún así el sector deja 0,29 puntos en su índice particular.

Una idea de la baja actividad es el hecho de que no cotice Dragados en tanto que pierda otros diez Urbanizadora Metroplitana, 9 Popularinsa y Finanzauto Servicios Los derechos en la línea débil-estacionaria de costumbre.

JUSTO IRIONDO MENDIETA

MADRID

(Información facilitada por el Banco de Santander)

ACCIONES

BANCOS.—Santander, 533; Exterior, 480; Central, 520; Banesto, 320; Hispano, 317; Ibérico, 367; Popular, 344; Fomento, 430; Bilbao, 534; Vizcaya, 380; Bankinter, 285.

ELECTRICAS. — Viesgo, 88; Zaragoza, 68; Fecsa pequeñas, 87,25; Cantábrico, 90; Hidrola, 98,50; Iberduero, 112,50; Sevillana, 93,75; Madrileña, 95.

VARIAS. — Aguila, 102; Encinar, 190; Urbis, 128; Fibansa, 140; Duro Felguera, 90; Campsa, 235; Tabacalera, 165; Transmediterránea, 116; Cros, 102; Aragonesas, 85; Explosivos, 150; Hidro Nitro, 135; Cepsa, 290,50; Altos Hornos, 77; Santa Ana, 79; Fasa, 91; Telefónica, 113,50; Petroliber, 190; Mobinter, 342; Banserfond, 65,79.

CUPONES

P. Reunidas, 1; Olarra, 60; B. Granada, 285; B. Pastor, 410.

BILBAO

BANCOS. — Vizcaya, 380; Bilbao, 534.

Banco de Santander

BOLSA BANCA - CAMBIO

Espolón 12

EL EX-REY DE ALBANIA EN LIBERTAD

Madrid (Cifra). — El Rey Leka, de Albania, ha sido puesto en libertad en Bangkok a las ocho de la noche de hoy, por disposición de las autoridades thailandesas, según ha podido conocer «Cifra» de fuentes próximas a la casa real de dicho país en Madrid. Asimismo ha sido liberado su ayudante.

La libertad del Rey Leka se decretó sin exigencia de fianza ni cargo alguno contra él.

El soberano albano, que habitualmente reside en España, fue detenido el pasado día 1.º acusado de estar armado, cuando se encontraba en Bangkok por motivos de negocios Aunque estaba provisto de inmunidad diplomática, las fuerzas del orden no dieron crédito a su identidad y procedieron a su arresto, y al de su ayudante que le acompañaba en el viaje.

Examen de las «cajas negras» de los dos aviones siniestrados en Tenerife

Washington (Efe). — Bajo estrictas medidas de seguridad, expertos norteamericanos continuaron hoy el análisis de las «cajas negras» que contienen la clave del peor accidente aéreo de la historia ocurrido el 27 de Marzo en Santa Cruz de Tenerife.

Un portavoz del servicio norteamericano para la seguridad del transporte dijo que la recopilación de todos los datos contenidos en las cajas de los jumbos de la «KLM» y la «Pan American» se demorará de unos cinco días a quizá dos semanas.

Un total de 577 personas murieron en el accidente, que según las investigaciones preliminares se produjo cuando el avión de la «KLM» comenzó el despegue sin haber sido autorizado a ello porque el aparato de la «Pan American» todavía se encontraba en la pista.

Las «cajas negras» registran las conversaciones mantenidas entre la cabina y la torre de control, y al mismo tiempo guardan un control preciso de todos los movimientos mecánicos de los aviones.

M.E.C.D. 2017

HOY, 6.º SORTEO

CAJA DE AHORROS MUNICIPAL

A las DOCE del mediodía de hoy, tendrá lugar en el salón de actos de las Oficinas Centrales de la Entidad, el 6.º SORTEO "Bodas de Oro" consistente en UN PISO, DIEZ LAVAVAJILLAS Y SEISCIENTAS MIL PESETAS (en 80 premios).

El acto será público y ante Notario.

VEHICULOS USADOS

visite nuestra EXPOSICION y encontrará el vehículo que necesita, al mejor precio

AUTOMOBA, S. A.

CARRETERA MADRID, 10 BURGOS

AUMENTA EL NUMERO DE RECLUSOS A QUIENES SE APLICAN LAS AMPLIADAS MEDIDAS DE GRACIA

El señor Jáuregui, rectificando anteriores declaraciones suyas, elogia la actitud de la Audiencia Nacional y autoridades judiciales

Petición al Rey de amnistía para seis soldados

Madrid (Cifra). — Varios dirigentes de distintos partidos políticos han dirigido hoy una carta al Rey en la que le solicitan se apliquen las medidas de gracia a seis soldados que se encuentran detenidos desde hace varios meses.

Estos soldados están acusados del delito de sedición por repartir propaganda de la "Unión Democrática" de soldados.

Los políticos que han dirigido la carta al Rey consideran que los hechos por los que se ha acusado a los soldados son de opinión y no han causado, ni puesto en peligro la integridad de las personas, por lo que creen que se les deben aplicar las medidas de gracia.

Firman la carta: Nazario Aguado, del "P. T. E."; Fernando Alvarez de Miranda, del "FPDC"; Ignacio Camuñas, del "P. D. P."; Rafael Calvo Serer, independiente; Jaime Cortezo, de "I. D."; Francisco Fernández Ordóñez, del "P. S. D."; Jaime Gil Robles, de la "F. D. P."; José Ramón Lasuén, de la "F. S. D."; José Miguel Martínez González del Campo; Raúl Morodo, del "P S P"; Joaquín Muñoz Peirats, de la "F. P. D. L."; Carlos Ollero independiente; Simón Sánchez Montero, del "PCE"; Jaime Solana, del "P.S.O.E."; Enrique Tierno Galván, del "P S. P." y José Vidal Beneyto.

INDULTO Y AMNISTIA

Madrid (Cifra). — Desde la promulgación de las últimas medidas de gracia, hasta hoy, han sido amnistiadas 160 personas, de las que 68 han sido excarceladas, según datos facilitados por la oficina de Prensa del Ministerio de Justicia.

Quedan retenidas, por diversas causas, 92. En cuanto al número de presos indultados hasta el momento son 2.799, de los que han sido excarcelados 1.570, quedando 1.229 retenidos.

NOBLE ACTITUD DEL SEÑOR JAUREGUI

Madrid (Cifra). — Julio Jáuregui Lasanta, representante de las fuerzas vascas en la comisión negociadora de la oposición y dirigente del "Partido Nacionalista Vasco", rectificó públicamente esta tarde anteriores declaraciones suyas sobre retrasos en la liberación de presos políticos.

El señor Jáuregui declaró a su salida de la reunión celebrada hoy en Madrid por la comisión negociadora de la oposición que, según sus noticias, hasta ayer han sido liberados 46 presos políticos vascos, de los cuales 10 estaban pendientes de juicio y 36 cumplían condenas.

"Tanto la Audiencia Nacional —declaró— como las secciones segunda y quinta de la Audiencia provincial de Madrid han actuado con mucha diligencia y buena voluntad". "También tengo que decir —añadió— que las autoridades judiciales militares, contrariamente a ciertas informaciones que nos habían llegado, han procedido al cumplimiento del Real Decreto de ampliación de la amnistía y del indulto, enviando los testimonios de las sentencias a la Audiencia nacional".

«Por ello —dijo también— quiero rectificar públicamente la afirmación que hice el domingo, 27 en el mitin del P.N.V., en el sentido de que se estaban produciendo ciertos retrasos y que a la vista de lo ocurrido en esta semana, no tenemos intención de recurrir judicialmente a los servicios judiciales militares».

El señor Jáuregui declaró que quedan aún presos 57 vascos, de ellos 29 cumpliendo condenas y 28 pendientes de juicio, por lo que no considera que pueda concluir la excarcelación antes del «Aberri Eguna» (Día de la patria vasca).

Finalmente, mostró su esperanza de que concluya cuanto antes la liberación de presos y retorno de exiliados pues «en consecuencia —dijo—, podría resolverse este problema tan importante para la paz de nuestro pueblo».

SUMARIO A LA AUDIENCIA NACIONAL

Madrid (De nuestra Redacción).— El Juzgado de Instrucción número 16, que llevaba las diligencias del sumario sobre los asesinatos de abogados laboralistas de la calle Atocha, se ha inhibido del caso a favor del Juzgado Central de Instrucción, número 1, de la Audiencia nacional.

El fiscal, señor Gómez Chaparro, dictó informe favorable a esta inhibición, que se ha producido antes de que haya dictado auto de procesamiento contra los supuestos asesinos de los abogados, que permanecen en la prisión provincial de Carabanchel.

El Juzgado central se ocupa también en estos momentos de los sumarios sobre la fábrica de armas, en el que está implicado el señor Sánchez Covisa y el de los secuestros de Oriol y el teniente general Villaescusa.

«ARREU» SUSPENDE SU PUBLICACION

Barcelona (Cifra).— El semanario en catalán «Arreu» se ha visto obligado a suspender durante las próximas semanas su publicación, según comunica la empresa propietaria, debido a los graves problemas económicos por los que atraviesa.

Al dar cuenta de la decisión, ediciones «Arreu Sa», señala que los problemas tienen su origen, esencialmente, en los elevados costes que supone la realización, redaccional y técnica, de una revista de información y pone su esperanza de que el tiempo de suspensión permita que lleguen a buen término las gestiones que un grupo de amigos y colaboradores vienen realizando desde hace varias semanas, encaminadas a asegurar tanto la continuidad del proyecto como su independencia y calidad informativa.

Los restos de Waldo de los Ríos en Buenos Aires

Buenos Aires (Efe). — Llegaron hoy a Buenos Aires por vía aérea los restos mortales del músico argentino Waldo de los Ríos, quien se quitó la vida recientemente en Madrid donde residía.

El cadáver de Waldo de los Ríos llegaron a bordo de un avión que aterrizó a las 09,55 (12,55 Gmt) en el aeropuerto internacional de Ezeiza, a treinta kilómetros de Buenos Aires.

EL CADILLAC DE CARRILLO PARA UN MUSEO

Madrid (Logos). — Definitivamente, el Cadillac de Carrillo —dice «La Actualidad Española»— puede acabar en un museo. El coche blindado que Ceausescu regaló al secretario del PCE ha sido motivo de múltiples guasas por lo mal que funciona y por lo mucho que gasta. La verdad es que lo que en principio se pensaba que podía haber sido útil para la seguridad personal de Carrillo, le pudo acabar costando la vida en el viaje a Asturias.

Cosechadoras New Holland Santana.

Las cosas claras.
Cuando unas máquinas como las cosechadoras New Holland Santana, siguen siendo las de mayor rendimiento y economía, es por alguna razón.
O por muchas razones.
Razones de peso, porque las potentes cosechadoras New Holland Santana han demostrado y continúan demostrando, que realizan las operaciones de: siega, trilla, limpia, descarga, retorno y separación con técnica de precisión... limpiamente.

Esta perfección en el trabajo es consecuencia de la robustez y seguridad de sus elementos y de la armonía total de los mismos, que proporciona a las cosechadoras New Holland Santana una durabilidad y rentabilidad que se hace patente tanto en su trabajo, como en su rendimiento.

CONCESIONARIO
AGRICASA
Caja de Ahorros Municipal, 3-5-7
Teléfs. 20 99 40-22 00 29-BURGOS

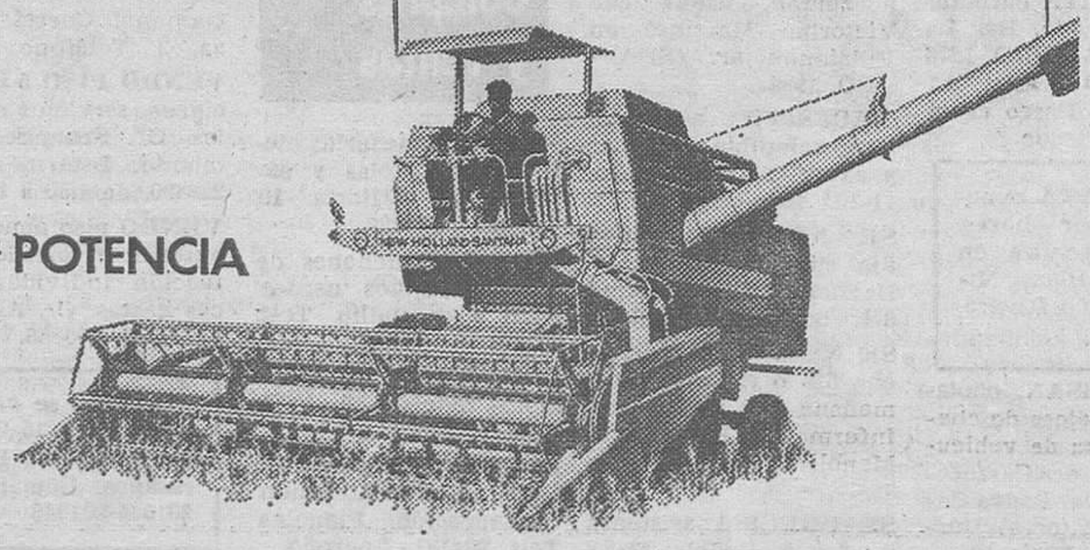

SANTANA 1ª POTENCIA

M.E.C.D. 2017

anuncios por PALABRAS

Estos anuncios se reciben en nuestra Administración (Calle San Pedro Cardeña, 34, teléfono 207148) y Delegación (Vitoria, 13), de NUEVE Y MEDIA de la mañana a UNA de la tarde y de CUATRO A SEIS de la tarde, así como en todas las Agencias de Publicidad. — PRECIO: Cuarenta y cinco pesetas hasta diez palabras. Cada palabra más, cuatro cincuenta pesetas.

Alquileres

¿QUIERE ALQUILAR SU PISO? con o sin muebles, tengo clientes en el día. Consúlteme, gestiono todo. Agencia Inmobiliaria Ritort. Héroes División Azul, 3-4.º

ALQUILO LOCAL sin traspaso, reformado, con negocio en marcha, se puede poner otra clase de negocio, sitio céntrico. Agencia Inmobiliaria Ritort. Héroes División Azul, 3-4.º

ALQUILO PISO. Avda. del Cid, totalmente amueblado, nuevo, 4 habitaciones, calefacción central, todo exterior. Agencia Inmobiliaria Ritort. Héroes División Azul, 3-4.º

SE ALQUILA piso exclusivamente para señoritas. Razón: Avda. Reyes Católicos, 55-7.º II A (esquina Vigón).

COSTA DEL SOL apartamentos gran confort. Primera línea playa, piscinas climatizadas por energía solar, tenis, mini-golf. Magnífica orientación, todos con vistas al mar y sierra. Bungalows, estudios, apartamentos 1-2 dormitorios, desde 475.000 a 2.000.000 pesetas. Facilidades hasta 15 años. Puente Inmobiliario, S. A. Hortaleza, 10-2.º B. Madrid. 2317434-2320032

ALQUILO LOCAL calle San Isidro, 200 metros, ideal taller, garajes o almacén, tiene oficinas y totalmente reformado sin traspaso. Agencia Inmobiliaria Ritort. Héroes División Azul, 3-4.º

ARRIENDO plaza garaje. Bernardas. Telf. 206519.

SE NECESITA piso en alquiler con o sin muebles. Telf. 220028, de 1 a 2,30.

NECESITO piso en alquiler. Razón: Teléfono 225206

ALQUILO lonja 175 m.² Lealtad, 1-2.º A.

EN PALENCIA. Avda. de Valladolid, alquilo o vendo local comercial y entreplanta con una superficie de 850 metros cuadrados. Ver y tratar con Sr. Martín. Teléf. 720749, Palencia.

Automóviles y accesorios

AUTOMOVILES AVILA. Como somos profesionales, preparamos su vehículo antes y le atendemos después. Compra y venta de toda clase de automóviles. Garantía firmada, máximas facilidades. C/. Avila, N.º 3. Telf. 204364.

ANTES DE COMPRAR su vehículo de ocasión véalos y compruébelos sin compromiso en Automóviles Ducar. Casa la Vega, 15. Todas marcas.

«FLENAUTO». Alquiler sin conductor. Todas marcas. Avda. Vigón. Teléfono 223803.

ALQUILER sin conductor, coches nuevos, todas las marcas. «Servi-Auto» Sanjurjo, 9. Teléfono 222715.

AUTOMOVILES Pedrosa compra-venta de toda clase de automóviles Stock mínimo ciento cincuenta vehículos para que usted pueda elegir. Garantizados. Facilidades hasta 24 meses. Teléfonos 220047 y 227767

FUNDAS para su coche confección y montaje en el día Arahuetes. San Isidro, 13. Teléf. 207327

AUTOMOVILES Ducar vende dos camiones para carnet de 2.ª seminuevos. Facilidades de pago.

AUTOMOVILES Gamonal vende 600-E, 850, 124, 1.430, 124 Ranchera, 131, 132, 4-L, R-5, R-8, R-6, R-12, Dianne-6, Simca 1.000, 1.200. Mini y varios modelos más Garantizados. Facilidades. Mínima entrada. Pedro Alfaro, 2. Teléfono 223814.

TRACTORES de ocasión revisados, magníficos precios, facilidades de pago. «Auto-Burgos, S. A.» Avenida del Cid, 72 Tel 200350

AUTO-OCASION «Los Vadillos» les ofrece todo tipo de vehículos: Dyanne-6, 3 CV, Furgonetas AKS, Seat 124 Citroen GS-Club, C-8, Ranchera, Seat 127, Seat 850, Seat 124 Sport, R12, R-4 Super, Simca, 1.200, Simca 1.000, Simca 900, etc. Revisados. Garantía. Amplias facilidades. C/. Melchor Prieto, n.º 9.

PARTICULAR compraría Mobylette, especial o super-lujo. Teléf. 226179 (de 1,30 a 3,30).

AUTOCID, S.A. Ford. Vehículos de ocasión.

AUTOCID, S.A. Ford. Vehículos todas las marcas.

AUTOCID, S.A. Ford. Vehículos garantizados.

AUTOCID, S.A. Ford. Facilidades, 24 meses.

AUTOCID, S.A. Ford. Vitoria, 54. Telf. 224854.

VENDO 600-E y D, 850 Especial, R-10, Citroen K-400, R-8. Facilidades. Lealtad, 1. Garaje Arnaiz. Telf. 208768.

COMPRO sólo plataforma basculante tipo bañera o cuadrada para adoptar a carro. Llamar de 2 a 3. Telf. 205548 ó 203154.

VENDO 600-D, en buen estado. Telf. 224401.

AUTO - IBERICO La casa más surtida en Burgos. San Julián, 1.

AUTO - IBERICO Fundas asiento y alfombras. Telf. 202133.

AUTO - IBERICO Rodamientos de automóvil, tractores, industria y remolques. San Julián, 1.

AUTO - IBERICO Surtidísimo en pilotos, faros y lámparas. San Julián, 1.

AUTO - IBERICO Ballestas y hojas camiones y turismo. San Julián, 1. Telf. 202133.

SE VENDE Seat 124, motor Perkins. Garaje. Burgos. Cardenal Aguirre, 2.

VENDO Citroen Dyane-6. C/. San Francisco, 139-2.º C.

SE VENDE Mini-850 lujo en muy buen estado. Ver Santa Casilda, 5, bajo. Miércoles, de 12 a 2 y de 4 a 7 y jueves, mañana.

UN AUTOMOVIL de ocasión Ducar es una garantía para Vd. todas marcas y modelos.

VENDO Seat-850 en perfecto estado, económico. Telf. 208426.

VENDO Citroen 2 HP Telf. 201051.

AUTOMOVILES VARONA. Compra-venta de toda clase de automóviles y vehículos comerciales hasta 3.500 kilos. Garantizados. Mínima entrada. Facilidades, 6, 12, 18 y 24 meses. Madrid, 22. Telf. 207087.

SE VENDE R-8, en buenas condiciones. Llama al Telf. 209364.

TRANSPORTISTAS y tractoristas. Transportes Resino vende dos juegos de cartolas metálicas en buen estado, económicas, de 5 m. largo por 75 alto. Telf. 222737.

VENDO 4-L en perfecto estado. Telf. 226164.

OCASION. Automóviles San Cristóbal liquida automóviles de todas las marcas, totalmente revisados, precios de ganga, baratísimos. Visite nuestra exposición y compruébelo. Calle Madrid, 69.

AUTOMOVILES SAN CRISTOBAL. Compra y cambia toda clase de automóviles. Consúltenos. Visítenos, le interesa. Calle Madrid, 69.

SE VENDE Seat-124 familar y 1.430 en buen estado, poco rodados. Informes: Alfonso VIII, 14. Huelgas. Telf. 209975

Colocaciones

SE NECESITA barman con experiencia. Pub Ricardo. (SEAF-PPO, 1542).

PROPONEMOS trabajo casero, 30.000 mensuales. Escríbanos: Publirenta. Alboraya (Valencia).

SE NECESITA ayudante de mostrador con experiencia en Santa Agueda, 10, bajo. (SEAF-PPO, 1382)

CHICA interna con conocimientos de cocina. Tiene compañera, salidas tres tardes por semana, tres de familia. Siendo competente 10.000 Pts. mensuales. Generalísimo, 1-1.º Telf. 205054. Mañanas 11 a 1.

TRABAJO artesano en casa. Grandes ganancias. Infórmese Apartado 863 Oviedo.

BARMAN se precisa. Presentarse en Cafetería Mister SEAF-PPO. 1867.

SE NECESITA barman, bien retribuido. Bar La Solera. SEAF-PPO, 1876

NECESITO asistenta todo el día. Paseo de la Isla, 12-7.º izqda.

ASISTENTA se necesita por horas. Presentarse en Garden. Plaza Miguel Primo Rivera, 6.

SE PRECISAN oficiales y aprendices de chapa y pintura de vehículos. Razón en Carrocerías Tudanca, Padre Salaverri 4 (Zatorre) Burgos. (SEAF-PPO, 1943).

DINERO fácil haciendo trabajos caseros, direcciones para Unitex. Apdo. 2323. Madrid.

BUSCAMOS personas para trabajos caseros muy rentables. Universal Altea. (Alicante).

EN HORAS libres pueden ganar mucho dinero Dirigirse apartado 18162 Madrid.

SE NECESITA asistenta de 9 mañana a 5 tarde para matrimonio sin hijos. Interesados dirigirse Aparicio y Ruiz, 5-6.º derecha.

NECESITO pastor para ovejas. Hipólito Pardo. Mazuelo de Muñó.

SE NECESITA chica para Bilbao, muy bien retribuida. Llamar al 208724.

CHICA necesita matrimonio solo. P. Mayor, 2, 2º. derecha.

12 TRABAJOS caseros cómo realizarlos en su casa o lista de direcciones para Promociones Ibéricas. Apartado 2.765. Barcelona.

NECESITAMOS costureras a máquina para guantes de piel sabiendo oficio. Epifanio. (SEAF-PPO, 1974).

SE NECESITA asistenta de 9 a 4. Informes San Juan, 22-2.º derecha, mañanas.

NECESITO dos chicos Carnicerías Saiz. C/. S. Lorenzo. (SEAF-PPO, 1919).

NECESITO chico 14 a 16 años. Bar Achuri. Moneda, 23 (SEAF-PPO 1988).

ASISTENTA se necesita por horas, presentarse en Garden. Plaza Miguel Primo Rivera, 6.

NECESITO empleada hogar, buen sueldo. Reyes Católicos, 8-4.º A. (Edificio Para).

SE NECESITA chica fija, dos de familia, sueldo a convenir. Avenida Reyes Católicos, 16, tercera escalera, 5.º D (tardes).

SE NECESITA chica o señora para trabajar por la mañana de 8 a 2,30. Presentarse tardes Avda. Reyes Católicos. Edificio Colón, 6.º C.

SE NECESITA pastor a zurrón, en Villalbilla de Burgos. Tratar: con Jesús Antón.

SE NECESITA chico para recados de 14-16 años Ultramarinos Hnos. Abad. Martínez del Campo, n.º 5. (SEAF-PPO, 665).

NECESITO oficial chapista. Talleres Moisés Calvo. Padre Flórez, 4.

SE NECESITA pastor a zurrón, tratar con Victorino Martínez en Villalonquéjar. (SEAF-PPO, 1996).

NECESITO asistenta, imprescindible informes y experiencia. Sanjurjo, 11-10.º izquierda.

SE NECESITA chica fija sueldo a convenir. Barriada Militar, bloque 8-4.º izqda. Telf. 223189.

SE NECESITA muchacha fija o externa, de 9 mañana a 9 noche, con informes. Perfumería Manolita. Plaza Mayor, 31.

SE PRECISA asistenta de 3 a 5. Puebla, 41-2.º

ASISTENTA se necesita, 11 a 5, con algún conocimiento cocina. Informes 204590.

SEÑORA mayor formal se necesita para asistir por horas. Sueldo y horario a convenir. De interesar, se facilita vivienda. Barrio Gimeno, 28-1.º

SEÑORA para atender señor solo, se necesita fija. Interesadas llamar de 2 a 6 tarde Tl. 226092

SE NECESITA chica fija, Reyes Católicos, 16 Escalera 2.ª-2.º E. Telf. 228361.

ASISTENTA necesito horas a convenir. San Pablo, 12-4.º A.

NECESITO chica fija, espléndido sueldo en Vitoria, 31-1.º

30.000 MENSUALES trabajando en casa. Pagamos al contado. Escribir Alba, Enamorados, 23. Barcelona.

SE NECESITA muchacha para señora sola. Telf. 228677.

NECESITO urgente pastor con experiencia. Tratar Antonino Calleja en Castrillo Matajudíos. (SEAF-PPO, 2013).

NECESITO asistenta de 4 a 7. Informes: 224877.

SE NECESITA chico de 16 a 17 años. Garaje Arnaiz. C/. Lealtad, n.º 1. Telf. 208768. (SEAF-PPO, 2007).

NECESITO empleada hogar, responsable, para Pamplona, 12.000 Pts. Llamar tardes teléfono 948 - 255789.

SE NECESITA chica de 8,30 a 6, poca familia. Telf. 228799. Federico Martínez Varea, 1, 6.º A (a partir 6,30).

SE NECESITA camarera. Ventosa, s.º 15. Asador. No importa experiencia. (SEAF-PPO, 1854).

ASISTENTA, tardes, de 4 a 6 necesito. Avda. del Cid, 92-5.º A.

SE NECESITA empleada de hogar, todo el día, buen sueldo. Telf. 227116.

ASISTENTA se necesita presentarse mañanas en Avda. del Cid, 34-9.º A.

SE NECESITA chica de 9 mañana a 8 tarde. Avda. del Cid, 6-5.º A.

SE NECESITA asistenta de 9 a 5, matrimonio solo, inútil sin infomes. Sanjurjo, 15-8.º A.

SE NECESITAN aprendizas 14 a 15 años. Presentarse en lavandería Adonis. San Zadornil, n.º 1, bajo. Junto a Casera. Tel. 202985. (SEAF-PPO, 2012)

Compras y ventas

VENDO estanterías metálicas, góndolas y expositores. Vitoria, 19. Teléfono 203837

COMPRO colchones de lana y objetos usados Paso a domicilio. Telf. 200374

COMPRO lana vieja. San Francisco, 4, bajo Telf. 207608.

PIANOS. Compra-venta Reparación. Afinación. Restauración. Pianolas Telf. 234131 Logroño.

SE COMPRA lana de colchón recogida a domicilio. Telf. 202399.

SE VENDEN 25.000 kilos de alfalfa, buena calidad. Llamar teléfono 201231.

VENDO máquina de troquelar piel de pedestal con palanca y pedal y plato de treinta centímetros marca Gilma. Máquina de timbrar piel marca Pedersen, con calefacción y termostato. José Rodríguez Fray Toribio, 3. Teléf. 520398. Zamora.

VENDO de 4 a 5.000 Kg. de paja de yeros. 2.000 Kgs. fardos de alfalfa. Tratar Teófilo Cantero. Tordómar.

Enseñanzas

NATIVA daría clases de Francés. C/. Manuel de la Cuesta, n.º 1-2.º C.

SE DAN CLASES de EGB. Razón: Edificio Estudio, 7.º D.

Fincas

SE VENDEN naves industriales en carretera Madrid Informes Construcciones Serrano Calle Legión Española. teléfono 201543

VENTA de pisos en distintas zonas informes calle Vitoria, 164 despacho 1 Sr Urbano

COMPRO PISOS en cualquier zona centro capital, para mis clientes, incluso de lujo con raje. Ofertas Agencia Inmobiliaria Ritort Héroes División Azul, 3-4.º Telf. 207386

LOCALES comerciales vendo varias zonas, distintas dimensiones. Madrid, 22-2.º B Tef 203279

COMPRO PISOS. Zona Gamonal. Pago al contado, para mis clientes. Ofertas Agencia Inmobiliaria Ritort. Héroes División Azul, 3-4.º Tel. 207386.

SE VENDE piso, Vitoria, 115-9.º B.

SE VENDE piso pequeño en perfecto estado. Plaza Mayor. 1.400.000 Pts. Para verlo, de 4 a 7. Casa la Vega, n.º 29-5.º C.

SE VENDE piso céntrico, llamar Telf. 220223, de 2 a 4.

SE VENDEN locales en Avda. del Cid. Teléfono 228587.

VENDO o arriendo bar Timoteo. San Francisco, 74. Tratar Avenida Cid, 68-2.º. Telf. 223689.

VENDO lonja 215 metros cuadrados, agua, luz y servicios, zona Gamonal. Carretera Poza, 2. Teléfono 590198.

VENDO PISO 5 habitaciones, servicios centrales. C/. Francisco Sarmiento. Informes Telf. 222899, de 4,30 a 6,30.

VENDO piso amueblado exterior y soleado, calefacción individual, pocos gastos. C/. Alhóndiga, Telf. 208885.

CHALET se vende o alquila a 15 Kms. de la capital. Interesados llamar al 201045-201046.

VENDO PISO a estrenar. Razón: Telf. 205587.

VENDO PISO C/. Vitoria, impecable. Telf. 228525.

SE VENDE piso en Carretera de Logroño. Todo exterior. Calefacción individual. N.º 5. Telf. 221591.

VENDO PISO Avda. Cid, 4 habitaciones, exterior, servicios centrales, 2 servicios, muy decorado. Facilidades. Agencia Inmobiliaria Ritort. Héroes División Azul, 3-4.º

VENDO PISO Pl. San Bruno, 4 habitaciones, Terraza muy amplia, cocina totalmente montada, lavadora y lavavajillas, servicios centrales todo exterior, mucho sol. Agencia Inmobiliaria Ritort. Héroes División Azul, 3-4.º

VENDO PISO carretera Santander, 4 habitaciones, servicios, todo exterior nuevo, 400.000 Pts. entrada, 800.000 Pts. 12 años, sólo queda uno. Agencia Inmobiliaria Ritort. Héroes División Azul, 3-4.º

VENDO LOCAL zona San Isidro 180 metros planta baja y 200 entreplanta, con oficina, baratísimo, facilidades. Agencia Inmobiliaria Ritort. Héroes División Azul, 3-4.º

VENDO PISO calle Vitoria frente cines Gamonal, totalmente exterior, 5 habitaciones, calefacción individual Facilidades. Agencia Inmobiliaria Ritort. Héroes División Azul, 3-4.º

VENDO LOCALES. Zona Santa Cruz, 200 metros, zona Beyre. 100 metros. Bien de precio. Facilidades. Agencia Inmobiliaria Ritort. Héroes División Azul, 3-4.º

VENDO OFICINA zona Avda. del Cid, 50 metros totalmente reformada con mobilario y máquinas, teléfono. Baratísima. Facilidades. Agencia Inmobiliaria Ritort. Héroes División Azul, 3-4.º

VENDO PISO lujo, 150 metros, zona residencial, 3 servicios, 5 habitaciones, garaje y trastero, servicios centrales, precio ocasión. Facilidades. Agencia Inmobiliaria Ritort. Héroes División Azul, 3-4.º

VENDO PISO. Calle Vitoria, totalmente amueblado, servicios centrales, teléfono, todo exterior 4 habitaciones, mucho sol, una ganga. Facilidades. Agencia Inmobiliaria Ritort. Héroes División Azul, 3-4.º

VENDO LOCAL zona Alfareros con negocio en marcha, mucha clientela, ideal para cualquier negocio. Baratísimo. Facilidades Agencia Inmobiliaria Ritort. Héroes División Azul, 3-4.º

VENDO PISO Gamonal Luis Alberdi. 4 habitaciones, exterior, muy reformado, barato. Facilidades. Agencia Inmobiliaria Ritort. Héroes División Azul, 3-4.º

VENDO LOCALES zona Carretera Logroño Capiscol. Se pueden doblar, 8 metros fachada. Bien de precio. Facilidades. Agencia Inmobiliaria Ritort. Héroes División Azul, 3-4.º

VENDO local zona Calzadas, exento, 480 m.² divisible en 240. Informes: Telfs. 200178 y 209388.

M.E.C.D. 2017

anuncios por PALABRAS

Estos anuncios se reciben en nuestra Administración (Calle San Pedro Cardeña, 34, teléfono 207148) y Delegación (Vitoria, 13), de NUEVE Y MEDIA de la mañana a UNA de la tarde y de CUATRO A SEIS de la tarde, así como en todas las Agencias de Publicidad. — PRECIO: Cuarenta y cinco pesetas hasta diez palabras. Cada palabra más, cuatro cincuenta pesetas.

VENDO PISOS La Ventilla, exteriores, mucho sol, 4 habitaciones. Baratísimos. Facilidades. Agencia Inmobiliaria Ritort. Héroes División Azul, 3-4.º

VENDO CAFETERIA o sólo local 200 metros totalmente reformado, dos plantas, zona Reyes Católicos. Muy buen precio. Amplias facilidades. Agencia Inmobiliaria Ritort. Héroes División Azul, 3-4.º

VENDO PISO calle Vitoria, Gamonal, 4 habitaciones, exterior. muy barato. Facilidades. Agencia Inmobiliaria Ritort. Héroes División Azul, 3-4.º

VENDO PISO zona parque Avenidas. Nuevo, próximo a terminar, 120 metros, 4 habitaciones, servicios centrales, 2 servicios, muchas mejoras. Facilidades. Agencia Inmobiliaria Ritort. Héroes División Azul, 3-4.º

VENDO TIENDA ultramarinos. O como local, zona Gamonal, mucha clientela, por traslado. Bien de precio. Facilidades. Agencia Inmobiliaria Ritort. Héroes División Azul, 3-4.º

VENDO TIENDA ultramarinos. Por jubilación, mucha clientela. Unica en la zona, con maquinaria y existencias. Baratísima. Facilidades. Agencia Inmobiliaria Ritort. Héroes División Azul, 3-4.º

PISO principio C/. Vitoria, 6 habitaciones, 3 servicios. Calefacción central. Santos. Ag. Inmobiliaria. C/. Julio Sáez Hoya, n.º 8-6.º 3

PISO Bernardas, 5 habitaciones, 2 servicios, calefacción central, con garaje. Santos. Ag. Inmobiliaria. C/. Julio Sáez Hoya, n.º 8-6.º 3

PISO zona General Vigón, 85 m.² útiles, servicios centrales, terraza. Santos. Ag. Inmobiliaria C/. Julio Sáez Hoya, n.º 8-6.º 3.

PISO C/. Lavaderos, todo exterior, sol y luz, 4 habitaciones, calefacción individual. Santos. Ag. Inmobiilaria. C/. Julio Sáez Hoya, n.º 8, 6.º 3.

PISO C/. Eladio Perlado a estrenar, 4 habitaciones, calefacción central, exterior. Santos. Ag. Inmobiliaria C/. Julio Sáez Hoya, n.º 8, 6.º 3.

PISO en Bernardas, 160 m.² útiles, todo exterior, 6 habitaciones, 3 servicios. Calefacción central con garaje. Santos. Ag. Inmobiliaria. C/. Julio Sáez Hoya, n.º 8-6.º 3.

PISO C/. Ntra. Sra. Fátima, 5 habitaciones, calefacción central, todo exterior, terraza. Económico. Santos. Ag. Inmobiliaria. C/. Julio Sáez Hoya, n.º 8-6.º 3

PISO Gamonal 4 habitaciones, calefacción individual, muy económico. Santos. Ag. Inmobiliaria. C/. Julio Sáez Hoya, n.º 8-6.º 3.

PISO C/. Romanceros 5 habitaciones todo exterior, calefacción individual. Económico. Santos. Ag. Inmobiliaria C/. Julio Sáez Hoya, n.º 8, 6.º 3.

PISO. Paseo Isla, 5 habitaciones, servicios centrales, plaza garaje. Santos. Ag. Inmobiliaria C/. Julio Sáez Hoya, n.º 8-6.º 3.

CHALET en Ibeas, 2 plantas, 1.000 m.² de terreno. Santos. Ag. Inmobiliaria. C/. Julio Sáez Hoya, n.º 8-6.º 3

MESON 200 m.² instalación rústica, centro ciudad. Vendo económico. Santos. Ag. Inmobiliaria. C/. Julio Sáez Hoya, n.º 8-6.º 3.

PISOS en Gumen, Reyes Católicos, 6 habitaciones, 4 servicios, calefacción central. Plazas garaje. Santos. Ag. Inmobiliaria. C/. Julio Sáez Hoya, n.º 8-6.º 3

PISOS en Reyes Católicos, 5 habitaciones, exterior, terraza, servicios centrales, con plaza de garaje. Santos. Ag. Inmobiliaria. C/. Julio Sáez Hoya, n.º 8-6.º 3

CHALET zona La Castellana, 3 habitaciones y sótano, con jardín. Santos. Ag. Inmobiliaria C/. Julio Sáez Hoya, n.º 8-6.º 3.

PISO zona céntrica ideal para oficinas, 280 m.² útiles. Calefacción individual. Santos. Ag. Inmobiliaria. C/. Julio Sáez Hoya, n.º 8-6.º 3.

PISO Parque de las Avenidas, 4 habitaciones, calefacción central. Santos. Ag. Inmobiliaria C/. Julio Sáez Hoya, n.º 8-6.º 3.

VENDO LOCAL. Barriada Urbecasa, 170 m. fachada, barato, ideal para cualquier negocio. Agencia Inmobiliaria Ritort. Héroes División Azul, 3-4.º

LOCALES 60, 100, 200 m.² zona Gamonal, junto gran centro comercial. Exentos de primeras escrituras. Extraordinaria inversión. Santos. Ag. Inmobiliaria. C/. Julio Sáez Hoya, N.º 8-6.º 3.

VENDO PISO nuevo, exterior, calefacción individual, 4 habitaciones, servicios. Calle Zamora. Baratísimo. Agencia Inmobiliaria Ritort. Héroes División Azul, 3-4.º

VENDO PISO. Calle Vitoria, Gamonal, frente cines, exterior, 4 habitaciones, servicios, calefacción central. Muy decorado. Buen precio. Facilidades. Agencia Inmobiliaria Ritort. Héroes División Azul, 3-4.º

VENDO PISO muy céntrico. Telf. 206519.

SE VENDEN concentradas 5 hectáreas de secano y 4 de regadío, en Naveros de Pisuerga (Palencia). Informa Javier San Millán. Hípica, 37. Telf. 236299. Valladolid.

SE VENDE piso con o sin muebles, servicio central. Calle Madrid, 68-4.º B. A partir de 6 tarde.

CASA VERANEO buenas comodidades, informes: Clemente en Rublacedo Arriba (Burgos). Telf. 209759.

SE VENDE piso, económico. Informes 209207

VENDO piso. Alfareros, 9-3.º puerta 11, de 4 a 9.

VENDO piso, grandes facilidades. C/. Vitoria, 183-5.º E.

SE VENDE piso C/. Eladio Perlado, n.º 42. Informes portería.

VENDO casa en Isar. Razón: Angel Puente, en Isar.

POR TRASLADO se vende magnífico piso. Martínez del Campo, 7. Teléfono 205156.

FINCA próxima Burgos negocio recreo, buen precio. Teléfono 2437534. Madrid.

SE VENDE lonja de 150 m.² en Carretera Poza (Gamonal). Tl. 590087

VENDO local 350 metros, con vivienda de 130 metros y patio de 350 metros, propio para industria, taller o almacén. Telf. 220156.

VENDO piso nuevo calefacción central. Parque las Avdas. 5-3.º C. Verlo en el mismo.

SE VENDE piso a estrenar, Telf. 201543.

VENDO piso. La Ventilla, n.º 1-6.º Razón: en el mismo.

VENDO piso en avanzada construcción, 115,5 m.² Calefacción y agua caliente central. Terraza cubierta, plaza de garaje. Sol todo el día, en Avda. Eladio Perlado. Facilidades. Informes: Calzadas, 8-10, 4.º B. Telf. 227813.

VENDO piso soleado, tres habitaciones. Ver: Alhóndiga, 14.º, de 12 a 2 y 5 a 8.

SE VENDE o arrienda piso. Ctra. Logroño, 34, 2.º izqda.

VENDO piso 6 habitaciones, calefacción individual. Concepción, 14, 4.º derecha.

VENDO PISOS nuevos a estrenar. Calle Grandmontagne, 4 habitaciones todo exterior, calefacción individual. Facilidades. Agencia Inmobiliaria Ritort. Héroes División Azul, 3-4.º

VENDO PISO calle San Nicolás, 4 habitaciones, calefacción individual. Exterior. Baratísimo. Facilidades. Agencia Inmobiliaria Ritort. Héroes División Azul, 3-4.º

VENDO PISO Reyes Católicos, Gumen, 6 habitaciones, servicios centrales, 4 servicios, hilo musical, dos plazas garaje. Escrituras. Nuevas. Amplias facilidades Agencia Inmobiliaria Ritort, Héroes División Azul, 3-4.º

VENDO entreplantas Reyes Católicos, Edificio Gumen, reformadas y sin reformar, de 86 y 130 metros. Amplias facilidades. Agencia Inmobiliaria Ritort. Héroes División Azul, 3-4.º

VENDO LOCALES Reyes Católicos. Edificio Gumen. Mucha fachada, alturas con sótano y sin él, amplias facilidades. Agencia Inmobiliaria Ritort. Héroes División Azul, 3-4.º

VENDO apartamentos, en Alicante, buena inversión, para alquilar, 50 metros playa, amplias facilidades. Agencia Inmobiliaria Ritort.

VENDO PISO C/. Clunia esquina Reyes Católicos, 4 habitaciones, 3.500.000 Clunia, 17-2.º E.

PARTICULAR vende magnífico chalet 24 Km. Burgos situación próxima pantano, caza mayor y menor, pesca, dotado de amplio jardín y piscina. Barbacoa, bodega, calefacción y teléfono. Precio muy interesante. Admito permutas. Llamar Tel. 229941.

Ganados y aperos

VENDO dos terneros de diez días. Jacinto Saldaña. Hospital del Rey.

SE VENDE cosechadora en buen estado, marca «Braud», 2,50 de corte con tolva y 2.ª limpia. Razón: S. Tamayo. C/. General Franco, 68, 3.º izqda. Telfs. 354060 - 333032. Miranda de Ebro

VENDO novilla próxima a parir. Angeles Calleja. Villaveta.

VENDO 20 cerdas para reproducción, de 6 meses, buena raza. Telf. 5. Pedrosa Río Urbel. Feliciano Río.

VENDO novilla próxima a parir en Castrojeriz. Tratar Luis del Campo.

VENDO 130 ovejas, 90 con cría, tratar con Dionisio Pardo. Quintanilla Somuñó.

SE VENDEN 5 cerditos Bernardino Obregón, 2. Huelgas.

VENDO 2 camadas de lechones. Diego Martínez. Villalonquéjar.

VENDO tractores, cocosechadora Clayson y Laverda. empacadora John-Deere, reparadas. Carretera de Arcos, 27.

SE FABRICAN sembradoras de remolacha de seis líneas, surcan, siembran y arrodillan en la misma pasada y cultivadoras de precisión dirigidos de discos. Hijos de F. Velasco, Rábano, teléfono 11 Valladolid.

VENDO crías de cerda y verraco empezando a servir. Valeriano González. Páramo del Arroyo.

VENDO cosechadora Fahr de 3,60 metros de corte, recién reparada. Teléfonos 988 - 880189 - 880133. Carrión de los Condes (Palencia).

VENDO mula media edad y galera de 3.000 kilos. Villasandino. Marcial Blanco.

SE VENDEN 110 ovejas emparejadas y 100 de ordeño en breve tiempo. Razón: Antonino Calleja. Castrillo Matajudíos.

Pérdidas

EXTRAVIO reloj señora, plata, trayecto Sombrerería - Diego Porcelos, Paloma y Casa Gaona. Gratificaré espléndidamente por ser recuerdo de familia. Sombrerería, 3-3.º

Huéspedes

ALQUILO habitación a señorita derecho cocina. Informes, Romancero, 28-2.º A.

CEDO HABITACION a señoritas, derecho cocina. Telf. 224513.

Televisores

TUDANCA Televisión porteros automáticos, antenas colectivas Reparaciones de televisores, garantizados Avellanos, 4. Telf 205652.

LAVIS. Servicio técnico oficial Ntra. Sra. de Belén, 4. 208545.

REPARAMOS al día televisores todas marcas. «Tele-Orly» Teléfono 224139

RADIO CARACAS. Reparación televisores todas marcas a domicilio. Instalación y reparación antenas colectivas e individuales. Calzadas, 18. Telf. 221529.

Traspasos

TRASPASO local 60 m. plaza Logroño Baratísimo. Renta bajísima. Agencia Inmobiliaria Ritort. Héroes División Azul, 3-4.º

TRASPASO pescadería mucha clientela, renta baja, baratísima, zona calle Salas. Agencia Inmobiliaria Ritort. Héroes División Azul, 3-4.º

PARA traspasar su local o negocio, consúlteme, tengo muchos clientes interesados. Agencia Inmobiliaria «Ritort» Héroes División Azul, 3-4.º

TRASPASO droguería Zona Reyes Católicos 60 metros, mucha clientela, se puede cambiar negocio. Facilidades. Agencia Inmobiliaria Ritort. Héroes División Azul, 3-4.º

TRASPASO local de 150 metros con exposición de muebles totalmente decorado, zona General Vigón, existencias y traspaso, muy barato. Facilidades. Agencia Inmobiliaria Ritort. Héroes División Azul, 3-4.º

TRASPASO LOCAL zona calle Salas, 20 metros, renta 1.000 Pts. Traspaso 250.000. Ideal para cualquier negocio. Agencia Inmobiliaria Ritort. Héroes División Azul, 34.º

OCASION. Local de 300 m.² dos entradas, con dos pisos, se traspasa como unidad cualquier negocio: En Sta. Clara. Alquiler mínimo. Santos Ag. Inmobiilaria. C/. Julio Sáez Hoya, n.º 8, 6.º 3.

TRASPASO bar, con vivienda zona San Pedro y San Felices, traspaso y renta bajísima, ideal para una familia. Agencia Inmobiliaria Ritort Héroes División Azul, 3-4.º

TRASPASO en Galerías comerciales calle Clunia pollería y huevería mucha clientela, por imposible atender. Agencia Inmobiliaria Ritort. Héroes División Azul, 3-4.º

DROGUERIA, zona General Dávila, local de 300 m.² para cualquier negocio. Santos. Ag. Inmobiliaria. C/. Julio Sáez Hoya, n.º 8-6.º 3.

TRASPASO LOCAL zona calle Vitoria, 60 metros, traspaso y renta bajísima, ideal para cualquier negocio, muy céntrico. Agencia Inmobiliaria Ritort. Héroes División Azul, 3-4.º

Varios

REPARO puertas-ventanas aluminio y hierro a domicilio Tel 200321.

REPARACION y venta todo tipo de persianas. Cestería Rincón. Diego Laínez, 6 Telf. 227446.

ESTANTERIAS metálicas, montaje rápido. De la Vega. Calle Madrid, 40.

PISOS acuchillados, barnizados. «Limpiezas Pulidor». Lai: Calvo, 7. Teléfono 203699

PINTOR empapelador rapidez, garantía. Comunidades, antes pintar escaleras, fachadas, pídannos presupuesto. Tl. 209451.

IMPRESOS comerciales, cartas timbradas, tarjetas de visita, invitaciones prospectos de propaganda, etc. TALLERES GRAFICOS «Diario de Burgos» calle San Pedro Cardeña, 34. Teléfono 207358 y «Papelería Tagra» calle Vitoria, 13. Teléfono 202852.

Offset

y toda clase de trabajos tipográficos en TALLERES GRAFICOS «Diario de Burgos» Calle San Pedro Cardeña 34, teléfono 207358 y «Papelería Tagra» calle Vitoria, 13 teléfono 202852.

SUCESOS

Madrid (Cifra). — A lo largo del día de ayer se produjeron seis accidentes con víctimas, en los que hubo seis muertos y tres personas heridas de gravedad, según datos provisionales facilitados por la Dirección General de Tráfico.

Con las víctimas del lunes, y desde que dieron comienzo las vacaciones de Semana Santa el pasado viernes, son ya cuarenta y una personas las que han perecido a consecuencia de accidentes en las carreteras españolas, mientras que otras 16 han sufrido lesiones graves.

FALLECE UNA ENFERMA AL INCENDIARSE SU HABITACION

Palencia (Logos). — En la habitación donde se alojaba en el sanatorio siquiátrico de San Luis, ha fallecido la enferma Eugenia Lucas Fernández, de veintitrés años, recluída en dicho sanatorio. Primero se incendiaron las ropas de la habitación y posteriormente las llamas se propagaron a sus vestidos. Trasladada al hospital provincial, falleció poco después a causa de las quemaduras sufridas.

MUERTO AL RECIBIR UNA COZ DE UNA VACA

Bilbao (Logos). — El aldeano vasco don Luis Arrieta, del caserío Aguerre, de la localidad de San Andrés de Echevarría, ha resultado muerto al recibir una coz de una vaca.

Al parecer, cuando se hallaba trabajando en las labores de la cuadra, una de las vacas le propinó una coz, que le afectó a la cabeza. Fue trasladado urgentemente a Marquina, el médico solamente pudo certificar su defunción.

El Sr. Arrieta contaba 44 años de edad, estaba casado y tenía dos hijos, era muy popular por su gran estatura, media 1,90, y por su afición a las pruebas del deporte rural.

EPIDEMIA POR FALTA DE ASEO

Azul (Argetina) (Efe). — Nueve lactantes murieron en los últimos días, en un hospital pediátrico de Azul, al parecer víctimas de una epidemia por falta de aseo, informaron investigadores.

Como medida preventiva se ordenó la evacuación de los enfermos del centro sanitario.

Algunos investigadores señalan que la epidemia mortal pudo originarse en un virus intestinal «Shigallas» que se reproduce en alimentos descompuestos y en ambientes mal higienizados.

ATRACO FRUSTRADO

Madrid (Logos). — Un atraco frustrado ha sido llevado a cabo en un bar de la calle de Santo Tomé, número 8.

Tres individuos encapuchados penetraron en el bar e intimidaron al dueño y a la cajera con una escopeta. La cajera señorita María Teresa Montanar Acebo, de 35 años de edad, comenzó a gritar y uno de los atracadores se puso nervioso y le disparó dos tiros en el pecho.

Afortunadamente la cajera que en esos momentos iba a salir llevaba puesto el abrigo de piel muy gruesa que amortiguó los disparos. Fue trasladada a la clínica "La Paz" donde nos manifiestan que está fuera de peligro.

Los tres delincuentes después de realizados los disparos se dieron a la fuga sin llevarse ningún dinero.

En la puerta les esperaba un automóvil al volante del cual había un cuarto individuo.

M.E.C.D. 2017

ARANDA

SEMANA SANTA ARANDINA

Por fin, aprovechando que el lunes por la tarde no llovió a las 9,30, salió la procesión de la parroquia de Santa Catalina, con el paso de la «Oración del huerto», de magnífica presencia e iluminación, notándose que entre los cofrades, el número era un tanto reducido, sin duda debido a que esta Cofradía era llamada de los ferroviarios, entre los que ha habido muchos traslados.

La procesión con su banda de cornetas y tambores recorrió las calles de la población finalizando en la iglesia de San Juan Bautista.

Esta noche, a la misma hora, saldrá de la parroquia de Santa María la procesión de la «Piedad» cuyo paso tiene a su cargo la Cruz Roja, regresando tras recorrer su itinerario acostumbrado al punto de procedencia.

DE LA SESION PLENARIA DEL 28 DEL PASADO

Entre los asuntos tratados y que figuraban en la convocatoria, figura la aprobación, si procediere, de solar en cesión a ASPANIAS para construcción del Centro. En una sesión anterior, del mes de Octubre pasado, se aprobó ya la cesión de una parcela, concretamente la número 13 del Polígono Residencial, no obstante y como quiera que han surgido problemas para su cesión inmediata y urgiendo hacer este Centro, se propone el sustituir esta parcela por otra sita en el Polígono Industrial de una superficie de unos 4.000 metros cuadrados.

El asunto siguiente, aprobación de cesión de solar al PPO., por veinticinco años, para construcción del Centro, igualmente los asistentes dieron su conformidad de otra parcela de 4.000 metros cuadrados, sita junto a la de ASPANIAS, para la instalación de una nave prefabricada, en la que se ubicará un Centro móvil del PPO.

A continuación se trata del asunto siguiente:

—Acuerdos que procedan, en relación con la instalación del Centro de Energía Nuclear, en la provincia de Soria. Por unanimidad, se acuerda manifestar su voto en contra de dicho proyecto, acordándose dirigir escrito al presidente del Gobierno y a la Delegación provincial del Mº de Industria en Soria, en este sentido.

En el número de mañana concluiremos de publicar esta larga sesión que duró en su totalidad tres horas largas.

TOMA DE POSESION DEL NUEVO PRESIDENTE DE LA CRUZ ROJA LOCAL

Según nos comunican en el día de hoy, a las siete de la tarde tomará posesión de su cargo de presidente de la Cruz Roja local don José - Antonio Tudanca de las Heras.

El acto tendrá lugar en el salón de sesiones del Ayuntamiento y al mismo asistirá el Sr. Presidente de la Asamblea provincial, según tiene anunciado.

FARMACIAS DE GUARDIA

Sra. Viuda de don Luis Berdugo en Avenida de Carlos Miralles, 64 y doña María de los Angeles González de Zuñiga en Obispo Acosta, 4.

El paso de «La oración del huerto» que desfiló en Aranda de Duero en la noche del Lunes Santo.

CASTROJERIZ

Los niños del Colegio nacional, conmemoraron en la semana del 21 de Marzo con diversas lecciones el «Día Forestal Mundial», al propio tiempo que durante esta misma semana se han dedicado a las labores de limpieza de los jardines de años anteriores y a plantar árboles y aligustre, cedidos por ICONA y el Vivero de Obras Públicas de Melgar de Fernamental.

En este mismo orden de cosas y por las brigadas de ICONA se han plantado de cipreses de más de un metro de altura las laderas del castillo de Castrojeriz en la parte que da a la localidad. La bondad de la estación con la frecuencia de lluvias hará que no se malogre ninguno de los árboles plantados y la labor complementaria de colocación de mesas en distintas partes estratégicas de esta misma ladera como parte de la adecuación recreativa aneja a toda plantación hará que la natural apetencia que siente a subir al castillo todo aquél que viene por primera vez a Castrojeriz se acreciente de forma notable.

FUTOL.

Sigue la racha de triunfos del equipo de fútbol representativo de Castrojeriz y será ya difícil que le puedan arrebatar el primer puesto en el segundo grupo de la Segunda Reional de Aficionados de Burgos. El domingo día 27 de Marzo el triunfo aunque apurado fue en Lerma por 4-3 ante el Rácing y el domingo día 3 de Abril por un contundente 4-0 en Castrojeriz ante el C. D. Esgrima. Aunque costó vencer la resistencia de la bien organizada defensa del equipo de la capital de la provincia pues el primer gol no llegaría hasta mediada la segunda parte, a partir de este gol el quipo se vendría abajo encajando el rotundo 4-0 que no deja lugar a dudas.

El equipo que es una amalgama de veteranos y jugadores muy jóvenes sin individualidades que destaquen no ha conocido la derrota en la presente edición, ni aún en las competiciones de verano, tratándose de un equipo muy conjuntado.

A. R.

Renault-4 furgoneta sobreelevada acristalada.

Renault 4 furgonetas para trabajar con mayor comodidad.

COMODIDAD: Para que el trabajo resulte más eficaz, las furgonetas Renault-4 fueron concebidas para el confort de los usuarios. De ahí sus cómodos asientos, la suspensión independiente por barras de torsión, los amortiguadores hidráulicos y la suavidad de su dirección de cremallera.

Todo ello, impulsado por un "corazón" de 852 cm³. Potente. Robusto. Con reprise y rapidez para acelerar la marcha de su reparto. Y consumiendo poco: 6 litros cada 100 Km., a 65 Km/h. de media, en terreno semiaccidentado.

Observemos la amplitud de su puerta trasera, su gran espacio interior, el piso plano, a sólo 52 cm. del suelo, la trampilla superior, exclusiva de Renault, que permite transportar los objetos de mayor altura.

La utilización de las furgonetas Renault-4 se amplía en sus características externas, gracias a la amplia superficie que ofrece para exhibir publicidad circulante de su negocio.

Renault 4 furgoneta
Carga 350 kg. Altura útil 1,150 m.
Volumen útil de carga 1,88 m³

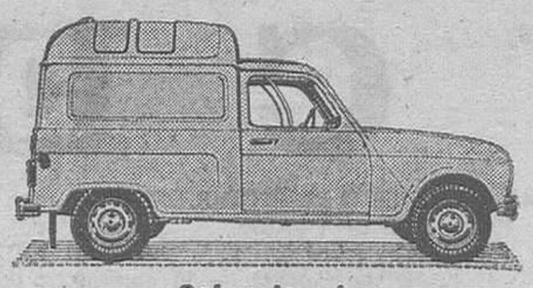

Sobreelevada
Carga 425 kg. Altura útil 1,307 m.
Volumen útil de carga 2,08 m³

Sobreelevada acristalada
Para carga o pasajeros.
Cristales laterales deslizables.

RENAULT 4 furgoneta
Un trío cargado de ventajas

Facilidades de pago:
Renault Financiaciones, S. A.

M.E.C.D. 2017

MIRANDA ⇦ ⇨ ACTUALIDAD

NOTICIARIO LOCAL

CARLOS FRÜBECK DE BURGOS, MANTENEDOR DE LOS JUEGOS FLORALES SANJUANEROS

Nos comunica la Cofradía de San Juan del Monte, por medio de su portavoz Tito San Emeterio, que el mántenedor de los Juegos Florales de las Fiestas de San Juan del Monte, a celebrar el día 9 en el Cine Melisa, será nuestro ilustre paisano y eminente poeta don Carlos Frübeck de Burgos. Una buena noticia.

Y KARRASKEDO CON SU TEATRO DE LOS GIGANTILLOS

La misma fuente de información, nos comunicó que las marionetas estarán a cargo del también burgalés Karraskedo, con su Teatro de Títeres «Los Gigantillos» y que, en honor a las fiestas, los muñecos lucirán atuendos sanjuaneros. Los peques mirandeses tendrán ocasión de pasarlo bien, con la actuación de ese gran artista que es Karraskedo.

HOY CLAUSURA DE UNA ASAMBLEA NACIONAL DE JUNTAS DE COLEGIALES

Desde el pasado domingo, ha venido celebrándose en el Colegio Menor Carlos María Rodríguez de Valcárcel, la X Asamblea Nacional de Juntas de colegiales. Precisamente, en la primera jornada, hubo una toma de contactos entre los representantes de las citadas Juntas y los informadores locales, con posterior almuerzo.

A la rueda de Prensa asistieron don Antonio Salmeron, presidente de la Asamblea del Colegio Menor de Granada, Gaudencio Ordax encargado de los temas cívico-sociales, del Colegio Menor de León, D. Félix González, vocal de la Comisión Permanente, encargado de los temas de actividades, organización y participación y D. Juan Vicente Llanes, del Colegio Menor de Tarragona.

Esta asamblea que hoy se clausura, que hace la décima, desde la existencia de colegios menores, ha contemplado una extensa gama de problemas, proyectos y normativas, respecto a la trayectoria seguida y a seguir de los colegios menores, estudiándose la problemática actual en todos los órdenes, que la actual situación presenta, siempre refiriéndose al funcionamiento de los citados colegios y a la participación total del alumnado en su desarrollo y ejecutoria.

En total han sido más de ciento cincuenta los representantes, ponentes, delegados, etc., que han asistido, procedentes de los setenta colegios menores españoles y, hoy, con la clausura, se abre una nueva página de la historia colegial, con nuevas normas a seguir, equiparadas a la actualidad y a las distintas vertientes que tiene la vida de los colegios menores. Las conclusiones aprobadas, servirán de base a todas las actividades del próximo curso.

Como se sabe los colegios menores fueron creados por la Secretaría General del Movimiento y al desaparecer ésta, se espera que pasen a depender del Ministerio de Educación y Ciencia, con sus dieciocho mil alumnos, repartidos en los setenta Centros que actualmente existen en España.

Guía médica

S. IÑIGO
OCULISTA
León Calvo, 17, 1.º. Tlf. 209923

Alonso Bañuelos
OFTALMOLOGO
Espolón, 2. — Teléf. 209349

V. MATEOS OTERO
CIRUGIA GENERAL
Traumatología y Ortopedia
Consulta, de 4 a 6 y horas concertadas excepto sábados
Avenida del Cid, 8, 2.º
Teléfono 206453

Dr. MOVILLA C.
NEUROPSIQUIATRIA
ELECTROENCEFALOGRAFIA
Horas concertadas
Avenida Reyes Católicos, 8
(Edificio Para), 1.º C
Teléfono 224922

DR. BAÑUELOS
OCULISTA
Plaza Mayor, 2. — Tf. 201066

M. Calvo Pinillos
Asma, Bronquios, Corazón, Alergias respiratorias
Vitoria, 27, principal
Teléfonos 200212 y 225909

I. LOPEZ SAIZ
NEURO PSIQUIATRIA
Consulta, de 12,30 a 2
Plaza de Santo Domingo de Guzmán, 8, 1.º
Teléfono 203478

L. MATA DIEGO
PODOLOGO
ORTOPEDIA DEL PIE
Avenida del Cid, 46, 1.º
De 12 a 2 y de 4,30 a 8.
Teléfono 227297

OCULISTA
Carlos Rodríguez Sáez
Reyes Católicos, 4, 4.º
Teléfono 22 07 07

Jesús Llorente
ESPECIALISTA EN NIÑOS
RAYOS X
Pediatría y Puericultura
Consulta de 12 a 3
Avenida del Cid, 3-4.º A.
Teléfono 201594

Sebastián García Ortiz
Del Igualatorio Médico Colegial
GINECOLOGO Y PARTOS
Del Hospital Militar
Conde Jordana, 3, 2.º, Dcha.
Consulta de 4 a 7 y horas concertadas
Teléfono 208529

Decoración Villahoz
DISTRIBUIDOR DE PAPELES PINTADOS Y MOQUETAS
pánaka
Moquetas de alfombra internacional, S. A.
Paisajes Murales en color, SCANDECOR
Herramientas útiles para decoración, TRODIS
PROXIMA APERTURA
EN CALLE GENERAL DAVILA, 15
VEA EXPOSICION ESTOS DIAS

COMENZO LA SEMANA SANTA

Bajo un clima de frío y lluvia, comenzó la Semana Santa mirandesa, con la tradicional procesión de Ramos y los diversos actos litúrgicos inherentes a la festividad. El mal tiempo no fue motivo suficiente para deslucir los actos a los que asistió una ingente multitud, en particular niños, portando ramos y palmas.

En la foto de Juan Muro, vemos la procesión, detenida en San Agustín, durante la bendición de ramos, efectuada desde la entrada principal del templo parroquial de San Nicolás de Bari.

PROGRAMA DE LA SEMANA SANTA MIRANDESA

MIERCOLES SANTO

8,45 de la tarde, en el Parque, rosario penitencial.

JUEVES SANTO

Parroquia de Santa María. 5,30, misa de «La Cena del Señor». 8,30 de la tarde, Hora Santa.

Parroquia de San Nicolás de Bari, 5,30, Misa de «La Cena del Señor»; 9 de la noche, Hora Santa.

Parroquia del Espíritu Santo: 6,30, Misa de «La Cena del Señor»; 10 de la noche, Hora Santa.

Parroquia de El Buen Pastor: 6, Misa de «La Cena del Señor»; 9 de la noche, Hora Santa.

Parroquia de San José Obrero: 7 de la tarde, Misa de «La Cena del Señor»; 11 de la noche, Hora Santa.

Parroquia de Nuestra Señora de los Angeles: 6, Misa de «La Cena del Señor»; 9 de la noche, Hora Santa.

VIERNES SANTO

12 de la mañana, partiendo de la parroquia de Santa María, por las calles de la ciudad, «Vía Crucis» solemne.

Parroquia de Santa María: 5,30, Celebración de la Pasión del Señor; 8, sermón de la Soledad, por el R. P. J. Pereda; Orfeón Mirandés.

Parroquia de San Nicolás de Bari, 11,30, salida para el Vía Crucis solemne; 4,30, ejercicio de las Siete Palabras; 5,30, Celebración de la Pasión del Señor; 8,30, traslado procesional de la Dolorosa.

Parroquia del Espíritu Santo: 10,30 de la mañana, Vía Crucis en la parroquia; 6, Celebración de la Pasión del Señor.

Parroquia de el Buen Pastor: 9 de la mañana, Vía Crucis en la parroquia; 6 tarde, Celebración de la Pasión del Señor.

Parroquia de San José Obrero: 5 tarde, Celebración de la Pasión del Señor.

Parroquia de Nuestra Señora de los Angeles: 10 de la mañana, Vía Crucis en la parroquia; 5 tarde, Celebración de la Pasión del Señor; 9 noche, Procesión del Santo Entierro, partiendo de la parroquia de Santa María por las calles de la ciudad. Salve Popular

SABADO SANTO

Parroquia de Santa María: 9 de la noche, Solemne Vigilia Pascual.

Parroquia de San Nicolás de Bari: 8 tarde, Celebración de la palabra de la Santa Cruz; 11 de la noche, Solemne Vigilia Pascual.

Parroquia del Espíritu Santo: 8,30 de la noche, Solemne Vigilia Pascual.

Parroquia de «El Buen Pastor»: 8,30 de la noche, Solemne Vigilia Pascual.

Parroquia de San José Obrero: 12 de la noche, Solemne Vigilia Pascual con Bautizos.

Parroquia de Nuestra Señora de los Angeles: 8,30 de la noche, Solemne Vigilia Pascual.

DOMINGO DE PASCUA

Parroquia de Santa María: Misas a las 9, 11,15, 12, 17,30 y 20 horas. A las 13 horas, Misa Mayor.

A las 10,30, en Hnos. Maristas; a las 11, en Colonia Yagüe y a las 12, en San Miguel.

El prudente al volante es fuerte en todo momento No olvides cuando el coche te invite a a locura.

¡GANADEROS!
Las ratas pueden llevarle a la ruina.
Proteja su ganado.

No se lamente ¡Mátelas! con
RATICIDA IBYS 152-S
Mortal de necesidad
Fórmula anticoagulante con sulfamida
Económico • Inocuo • Eficaz • De fácil manejo
Solicite información para desratizaciones masivas al servicio de desratización:
Instituto IBYS • Bravo Murillo 53, Tel. 233 26 00 • Madrid-3

M.E.C.D. 2017

TENIS

Orantes eliminado en el torneo de Montecarlo

Montecarlo (Alfil). — El tenista español Manuel Orantes fue eliminado esta tarde en la primera vuelta del torneo internacional de Montecarlo por el checo Jan Kodes.

El viento impidió al jugador español —que ganó el torneo en 1975— calcular la distancia de sus voleas y de sus reveses. El partido fue sin embargo equilibrado, aunque no se refleje en el resultado, 6-4, 6-3 en favor de Kodes.

Otros resultados:

Corrado Barazzutti (Italia) vence a Tom Okker (Holanda) por 6-4, 6-3.

Wojtek Fibak (Checoslovaquia) vence Francois Jauffret (Francia) por 6-4, 6-2.

MIERCOLES FUTBOLISTICO EUROPEO

Dos equipos españoles entre los doce semifinalistas

Difícil salida del Athletic de Bilbao ante el Racing White

Madrid (De nuestra Redacción).— El fútbol a nivel europeo vuelve mañana a distintos campos continentales, ya que se disputan los partidos de ida de las semifinales de las tres competiciones europeas, Copa de Europa, Recopa y Copa de la U.E.F.A. El interés de los aficionados crece a medida que se van quemando etapas camino de las finales.

El interés de los aficionados españoles debe ser mayor aún si tenemos en cuenta que dos equipos de nuestro país, el Atlético de Madrid en la Recopa y el Atlético de Bilbao en la Copa de la U.E.F.A., se encuentran entre los doce equipos semifinalistas, dejando al fútbol español en un lugar de honor dentro del concierto europeo. Tan solo Alemania Federal, Italia y Bélgica, con dos equipos cada uno en las semifinales, igualan la presencia de nuestro fútbol. Completan el cuadro de las semifinales, Grecia, Suiza, Inglaterra y la Unión Soviética, con un equipo de cada país.

El partido más interesante dentro de la Copa de Europa, es el que jugarán en Kiev el Dinamo de la ciudad rusa y el Borussia, de Moenchengladbach. El equipo soviético eliminó en los cuartos de final a otro equipo alemán, el Bayern, actual campeón de Europa, mientras que el Borussia se vio muy apurado para dejar en la cuneta a los belgas del Brujas. Es muy difícil dar un pronóstico, no sólo para el cómputo total de la eliminatoria, sino ni siquiera para el encuentro de mañana. El equipo soviético, con el extremo Blokhim como máxima figura, está formado por verdaderos atletas que practican un juego fuerte y compacto. El Borussia es tremendamente eficaz cuando juega fuera de casa. Es, quizá, el equipo que mejor lleva a la realidad el esquema de juego de todos para todos. Sus individualidades también son excelentes: Bonhof, Vogts, Simonsen... El otro partido de las semifinales de la Copa de Europa se disputará en Zurich, entre el titular de la ciudad y el Liverpool. Si este partido puede ser interesante, la eliminatoria tiene un claro color inglés.

Ya dentro de la Recopa, el Atlético de Madrid recibe a los alemanes del Hamburgo. Este equipo alemán practica un estilo de juego parecido al del Borussia, pero sin llegar a la misma efectividad.

Más complicado aún será el otro partido semifinal de la Recopa, entre el Nápoles y el Anderlecht. El equipo italiano puede vencer por la mínima diferencia, pero la eliminatoria tiene color belga.

En la Copa de la U.E.F.A. otro representante español, el Athletic de Bilbao, que tiene un difícil desplazamiento a Bruselas para enfrentarse al Racing White. Los bilbaínos apearon de la competición de los cuartos de final al Barcelona y los catalanes forman un equipo más potente que los belgas. Si el Athletic de Bilbao tiene un buen resultado, que lo puede conseguir, para el partido de vuelta de San Mamés, será un segundo finalista. En el otro partido semifinal se enfrentan en Turín «la» Juventus y el A.E.K. de Atenas. La victoria debe caer del lado de los italianos, pero no se debe fiar del equipo griego que ya ha dado varias sorpresas en esta competición.

Enrique PEREZ

Los preseleccionados se concentran en Madrid

Cortabarría faltó a la cita, por lesión

Hoy dará Kubala la lista definitiva

Madrid (De nuestra Redacción). — A lo largo del día de hoy fueron llegando al hotel Alameda, los jugadores preseleccionados por Kubala, para realizar mañana un partido de entrenamiento, de cara al difícil compromiso que la selección nacional tiene frente a Rumania, el próximo día 16 de Abril en el estadio 23 de Agosto, de Bucarest.

De los 18 jugadores convocados en un principio por el seleccionador nacional, ha faltado a la cita el donostiarra Cortabarría, que se encuentra lesionado según certifica un parte médico. Kubala no llamará por este motivo a ningún otro jugador para sustituir al defensa de la Real Sociedad.

Los jugadores que entrenarán mañana serán:

Juanito, del Burgos.

Villar, del Athletic Club.

Lanchas y Juanjo, del Salamanca.

Solsona y Marañón, del Español.

Olmo, Ramos y Asensi, del Barcelona.

Miguel Angel, Pirri, Camacho, Benito y Del Bosque del Real Madrid, y

Arconada, Satrústegui y Diego, de la Real Sociedad.

A las once de la mañana los 17 jugadores preseleccionados acudirán a la Ciudad Deportiva del Real Madrid para realizar un partido de entrenamiento, enfrentándose al Castilla, filial del Real Madrid, reforzado con varios jugadores del primer equipo madridista. Después del entrenamiento todos los jugadores regresarán a sus lugares de destino.

Mañana por la noche Kubala facilitará la lista definitiva de dieciséis jugadores para el partido frente a los rumanos. En esta lista estarán varios jugadores del Atlético de Madrid y del Athletic de Bilbao, por lo que el seleccionador nacional estará pendiente de los partidos que estos dos equipos disputan mañana en las competiciones europeas, por si se lesiona algún jugador de los seleccionados. Ya se conoce la intención de Kubala de llamar a los rojiblancos madrileños Leal y Rubén Cano, además del asiduo Capón. Incluso podría convocar a Robi.

En la lista que dé mañana Kubala habrá cuatro o cinco jugadores nuevos respecto a los que seleccionó para el pasado partido amistoso frente a Hungría. "Hay que reforzar el equipo, sobre todo el centro del campo y la delantera", nos dijo el seleccionador nacional.

Los dieciséis jugadores seleccionados se concentrarán en Madrid el próximo lunes hasta el día 14 por la mañana, que viajarán a Bucarest.

El partido frente a Rumania es valedero para la clasificación del Mundial de Argentina y dará comienzo a las cuatro y media de la tarde.

Enrique PEREZ

Montañero burgalés vecino de Portugalete herido grave en el monte Udala

Cayó a un precipicio desde 50 metros

El corresponsal de "La Voz de España" en Bilbao informaba ayer que sobre las doce y media del pasado domingo el montañero José Maté Tovar, de 40 años, natural de Burgos y vecino de Portugalete (Vizcaya) resbaló junto a un precipicio del monte Udala, encima del alto de Campanzar, cayendo desde una altura de unos 50 metros y causándose heridas de importancia diversa en la cabeza y magulladuras en el resto del cuerpo. Fue rescatado por montañeros de Elorrio y fuerzas especializadas de la Guardia Civil alpina de Bilbao. Trasladado a la Residencia de Cruces, de Baracaldo, quedó ingresado en la unidad de cuidados intensivos de neurocirugía, aplicándosele cien puntos de sutura. La gravedad de su estado evolucionó favorablemente durante el lunes.

Televisado en directo

HOY, ATLETICO DE MADRID-HAMBURGO EN PARTIDO DE IDA DE LAS SEMIFINALES DE LA RECOPA

El equipo alemán llegó ayer a Madrid

Madrid (De nuestra Redacción). — El Atlético de Madrid está concentrado desde ayer en el Escorial con vistas al partido que mañana, a partir de las nueve y media de la noche, disputará en el estadio Vicente Calderón ante el Hamburgo, correspondiente al encuentro de ida de las semifinales de la Recopa.

Por su parte, el Hamburgo llegó esta tarde al aeropuerto de Barajas. Poco después visitaron el terreno de juego donde se disputará mañana el partido. El entrenador alemán, Kuno Klotzer, considera que el partido de mañana será muy difícil para su equipo, pero confía en sacar la eliminatoria adelante. En realidad parte con la ventaja de jugar el partido de vuelta en casa.

En cuanto al Atlético de Madrid sigue la duda de Rubén Cano, con molestias en un abductor. Pero casi con toda seguridad el jugador argentino se podrá alinear con su equipo frente al Hamburgo. De ser así, Luis tiene ya prácticamente decidida la alineación, que estará formada por: Reina, Marcelino, Benegas, Pereira, Capón, Robi, Alberto, Leal, Ayala, Rubén Cano y Bermejo.

El partido será dirigido por el rumano Nicolae Rainea, y Televisión Española le transmitirá en directo por el primer programa.

ENRIQUE PEREZ

"VII CAMPEONATO DE MUS DE LA AMISTAD"

RESULTADOS

ADEMAR, 4; Peña Taurina, 3.

Danzas Justo del Río, 4; Círculo Deportivo San Juan, 1.

Sdad. Unión Artesana, 4; Sdad. Real y Antigua de Gamonal, 2.

Peña Recreativa Castellana, 2; Club Victoria-Nido, 4.

Sdad. S.ª María la Mayor, 4; Real Moto Club Burgalés, 2.

Club Atlético Burgalés, 3; Círculo de la Unión, 4.

Club Ciclista Burgalés, 4; Orfeón Burgalés, 2.

Hdad. Alféreces Prov., 4; «Peña «Los Calores», 0.

Centro Segoviano, 4; Club Motor Burgos, 0.

Peña Rincón de Castilla, 1; Peña «La Farra», 4.

Asoc. Cab. Fam. Juan XXIII, 3; Peña San Juan del Monte, 4.

Club de Esgrima Burgos, 0; Casa Palencia, 4.

Sdad. Cicloturista El Cid, 4; Asoc. Cab. Fam. Capiscol, 3.

Círculo Católico Obreros, 4; Colonia Aragonesa, 0.

Peña Jóvenes de Gamonal, 2; Casa Asturias y León, 4.

Centro Regional Montañés, 2; Club San Esteban, 4.

Descansa: Peña Guitarrista Burgense.

Día 6. Se juega en Club de Esgrima.

V TROFEO GENERAL YAGÜE

Nuevo retroceso del D. San Pedro

Ha sido rebasado por el Firestone y el Gamonal Tucán

Firestone, 4; La Cellophane, 0.
Rayo Burgalés, 1; Cea Arcos, 1.
Seauto, 1; Marvi Veteranos, 2.
Michelín, 1; D. San Pedro, 0.
Skol Vivi, 3; Plavisa, 1.
N. Correa, 11; Sordomudos, 0.
Peña «La Farra», 0; Gamonal Tucán, 2.
Bodegas Cibbe, 2; Eucalsa, 4.
Citroen, 1; Banesto, 12.

	J.	G.	E.	P.	F.	C.	P.
Nicolás Correa	27	19	4	4	100	28	42
Skol Vivi	27	20	2	5	91	38	42
Marvi Veteranos	26	19	3	4	127	29	41
Firestone	26	19	1	6	69	27	39
Gamonal Tucán	27	18	3	6	71	30	39
D. San Pedro	27	17	6	4	54	17	38
Cea Arcos	27	14	8	5	63	31	36
Plavisa	26	13	4	9	50	30	30
Seauto	27	11	6	10	44	41	28
Eucalsa	27	13	1	13	57	69	27
Michelín	26	10	5	11	61	51	25
Banesto	26	8	4	14	54	65	20
Peña «La Farra»	26	7	5	14	51	54	19
Rayo Burgalés	27	7	4	16	37	55	18
Hidrotecar	26	7	5	14	47	62	16
La Cellophane	27	4	7	16	25	78	15
Bodegas Cibbe	26	3	6	17	31	71	12
Citroen	27	2	4	21	18	173	8
Sordomudos	26	0	4	22	15	110	4

Nota: El equipo Hidrotecar figura con 3 puntos menos y el D. San Pedro, con dos menos, por sanción.

SANCIONES

Primera amonestación y multa a Vicente Santaolalla Díez y Félix Ramajo Vaz-Romero del Gamonal Tucán y Francisco González Rodríguez, del Michelín.

Segunda amonestación y multa a Ignacio García Plaza, del Firestone; Manuel A. Blanco Ibeas, del Eucalsa, y Eutimio Turzo de los Mozos, del Plavisa.

Tercera amonestación y multa a Angel García González, del Plavisa; Francisco Escudero Gastón, del Eucalsa, con advertencia de suspensión.

Cuarta amonestación y multa, con suspensión de un partido, a Pablo Rincón Sedano del Eucalsa.

Suspender por tres partidos oficiales a Carmelo Villafranca Busto, del Peña «La Farra», artículo 299-3.º. Y suspender por cuatro partidos oficiales a Miguel A. Díaz Girón, del Plavisa, artículo 299-1.º.

Se da por perdido el recurso presentado por el equipo Plavisa.

NOTA. — Se pone en conocimiento de los delegados de todos los equipos, que el jugador que sea expulsado o acumule la cuarta amonestación en los partidos programados para el viernes, deberán de abstenerse de alinearle en el del domingo.

PROXIMOS ENCUENTROS

Viernes Santo

La Cellophane - Hidrotecar, a las 10, en San Pedro.
D. San Pedro - Firestone, a las 12, en San Pedro.
Marvi Veteranos - Skol Vivi, a las 10, en ARA.
Banesto - Seauto, a las 10, en Plastimetal.
Cea Arcos - B. Cibbe, a las 10, en Arcos.
Gamonal Tucán - Michelín, a las 10, en Yagüe.
Eucalsa - La Farra, a las 10, en Villímar.
Plavisa - N. Correa, a las 10, en Vidriera del Norte.
Sodomudos - Rayo Burgalés, a las 12, en Vidriera del Norte

DOMINGO

N. Correa - Marvi Veteranos, a las 10, en N. Correa.
Skol Vivi - Banesto, a las 10, en Villímar.
Seauto - Citroen, a las 10, en ARA.
Peña la Farra - Cea Arcos, a las 12, en N. Correa.
Firestone - Gamonal Tucán, a las 10, en Firestone.
B. Cibbe - Sordomudos, a las 10, en Yagüe.
Michelín - Eucalsa a las 10, en Aranda.
Hidrotecar - D. San Pedro, a las 10, en Vidriera del Norte
Rayo Burgalés - Plavisa, a las 12, en Vidriera del Norte.

M.E.C.D. 2017

DEPORTES

LA PROXIMA QUINIELA

Jornada N.º 31. Fecha: 10-4-77

☆ **Por PESA** ☆

Esta vez tuvimos la fortuna de solamente fallar uno de los encuentros jugados al triunfo del de casa, pero el Valladolid y el Granada salieron demasiado respondones al derrotar a domicilio al Levante y Castellón respectivamente.

Sin embargo el resultado de Valencia, no nos ha sorprendido nada, pues ya avisábamos que suele ocurrir con mucha frecuencia, que un equipo que pierde en casa y al domingo siguiente juega contra otro que acaba de vencer a domicilio, las más de las veces el once forastero recupera los puntos que se le ha llevado otro conjunto, en detrimento del que había vencido la semana anterior, fuera de su feudo, y la demostración es bien sencilla: El Valladolid perdió en casa ante el Oviedo; el Levante venció en Jaén y al domingo siguiente en el Levante-Valladolid, como todos sabemos los puntos fueron para el once de Zorrilla, por lo que una vez más se cumplió la tradición. Nosotros lo dijimos, pero como nos faltó fe de ahí, nuestros tres fallos.

1.—AT. MADRID-LAS PALMAS. — A los madrileños del Calderón, después de su importante triunfo en Sevilla, sólo les resta hasta la terminación del campeonato saber nadar y guardar la ropa; en pocas palabras, casi les basta para ser campeones el ganar los encuentros de casa. y aunque reconocemos que los canarios saben jugar al fútbol, opinamos que los colchoneros para seguir firmes, deben anotarse la victoria en el choque televisado del Domingo de Resurreción. Por lo tanto empezamos con los unos.

PRONOSTICO: 1

2.—BESTIS-SANTANDER. — Sabemos de sobra que los visitantes con sus cinco negativos a cuestas, tienen que jugarse el todo por el todo en los encuentros que les restan para la finalización del torneo liguero, para tratar de salvar lo irremediable; pero como resulta que su oponente es un once que todavía no las tiene todas consigo ya que también su cuenta particular está en déficit, no esperamos que los de la Montaña, suelten «lastre» en su choque con el Betis. Por ello continuamos con los unos.

PRONOSTICO: 1

3.—ELCHE-R. MADRID. — No es precisamente esta temporada liguera, por decirlo así la del Real, pues a estas alturas ese quinto puesto, no habla mucho en su favor si lo comparamos con el que ocupaba las anteriores. Sin embargo, ello no quiere decir que no haya luchado y puntuado lejos de su estadio, pues por el contrario ha sacado lejos de él nada menos que diez puntos y por lo visto juega mejor fuera de casa que en ella. Si a todo lo dicho añadimos que del Madrid, siempre puede esperarse todo y que el once ilicitano no ha brillado demasiado en su nuevo terreno, es por lo que empezamos, con la cuenta de los triples.

PRONOSTICO: 1-X-2

4.—R. SOCIEDAD-SALAMANCA. — Cuatro empates hasta la fecha ha cedido el once donostiarra en su terreno y nueve puntos han sacado los charros en sus correrías por los campos de la geografía hispana. Por lo tanto no está nada claro, el encuentro de Atocha, que aunque damos como favorito al equipo local, no por ello es nada descabellado al añadir también la equis por si acaso. Por lo tanto, aparece el primer doble del boleto.

PRONOSTICO: 1-X

5.—CELTA-AT. BILBAO. — Difícil y comprometido encuentro para el cuadro de Balaídos, ya que su próximo rival se encuentra en un gran momento de fuerza y juego. Puede ser el —valga la redundancia— ser o no ser para el equipo, que entrena Carmelo Cedrún, ya que el empate o la victoria vasca, pondría al conjunto celeste en una situación muy incómoda, al cargarse de negativos. Por lo tanto intentará por todos los medios el que eso no ocurra, pero como los rojiblancos de San Mamés, aunque por otros motivos también quieren la victoria, no hay más remedio que volver a los triples

PRONOSTICO: 1-X-2

6.—VALENCIA-BARCELONA. — A priori, tenemos que decirles que este choque entre estos dos clubs históricos es un triple de los de libro. Que luego el Valencia, devuelva en parte el resultado de la primera vuelta, o que el Barsa no arriesgue nada y pierda el partido, eso es otra cuestión; pero lo que no debemos hacer es colocar lisa y moronda la victoria de los locales, entre otras cosas, porque no se puede fallar en este tipo de quinielas el que un Barcelona empate o gane lejos de su Nou Camp. Creemos que sería imperdonable y por ello agotamos con este enfrentamiento de catalanes y levantinos los triples disponibles.

PRONOSTICO: 1-X-2

7.—ZARAGOZA-HERCULES. — En nuestra opinión uno de los partidos más difíciles de pronosticar de todo el boleto. pero por otra parte, los maños verán lo que hacen pues si ceden alguno de los puntos en litigio, ya pueden ir haciendo las maletas, salvo algún milagro para el tren del descenso. Damos a entender, que para nosotros en este choque, pueden ocurrir muchas cosas pero como los de la Romareda se lo juegan todo, vamos a esperar que resuelvan favorablemente la difícil papeleta que tienen para el próximo domingo. Por ello, volvemos a los triunfos caseros.

PRONOSTICO: 1

8.—BURGOS-SEVILLA. — Vamos a no engañarnos, ni a dejarnos llevar por la pasión, y decir tranquilamente que el encuentro con el Sevilla, es uno de los más difíciles que le quedan por disputar en el Plantío al once burgalés. Y naturalmente después de jugados ya 28 encuentros la estadística, tiene que servir para algo; ella nos cuenta que el Sevilla, lejos de su casa, sólo ha perdido en cinco encuentros —aventajado, nada más que por el líder— empatando en ocho y venciendo en uno. Como verán está a la altura de los grandes, pero sin embargo ha fallado en sus lares, y por esa razón no está ahora luchando por el título. No obstante, vamos a decir las bazas favorables del Burgos, y ellas son que su necesidad es mucho más apremiante que las de su rival, y que luchando y jugando como se hizo ante el R. Madrid y el Barcelona, bien arropados por el jugador número doce el once local debe anotar en el casillero de los visitantes su sexta derrota, ya que entre otras cosas, los sevillanos del Pizjuán, no han conseguido nada de nada, en sus anteriores visitas al feudo castellano.

PRONOSTICO: 1

9. — GETAFE-CORDOBA. — Comprometida salida para el once del Arcángel ya que el Getafe, ha salvado muy bien sus compromisos ante el Gijón y Tarrasa, y de ello ya sólo tiene un negativo, por lo que intentará que esos puntos arrancados a domicilio, no se le vayan hora en las Margaritas. De todas formas, el choque no es fácil de pronosticar, pues los visitantes andan algo apurados, y por eso creemos que con el doble de uno y equis. el partido queda más que cubierto.

PRONOSTICO:1-X

10. — ALAVES-LEVANTE. — Se enfrentan dos de los conjuntos más irregulares de toda la Segunda División, ya que igual les da jugar dentro de casa que lejos de ella. Esto lo decimos porque los de Vitoria han cedido en su terreno nada menos que once puntos, y los visitantes han logrado fuera de sus lares ocho. Vistas las cosas como son y aunque esperamos el triunfo de los de Mendizorroza, no nos podemos fiar ni un ápice de ambos cuadros y por ello pronosticamos el doble de uno y equis.

PRONOSTICO: 1-X

11. — VALLADOLID-PONTEVEDRA. — Vamos a ver si los castellanos por fin se serenan y dejan de dar dinero a los acertantes, pues llevan una serie de encuentros en los que no hay manera de saber a priori lo que van a hacer. Esperamos que después de su rotundo triunfo en Valencia ante el Levante, vuelvan las aguas a su cauce y se anote la victoria ante el Pontevedra que dicho sea de paso ha conseguido hasta la fecha cinco empates y una victoria a domicilio.

PRONOSTICO: 1

12.— JAEN-CASTELLON. — Los andaluces han perdido bastantes de sus posibilidades de cara al ascenso de categoría ya que esos dos puntos que cedió en su terreno ante el Levante, puede que a la hora del cómputo final resulten decisivos Sin embargo, todavía quedan esperanzas, y por eso es de todo punto fundamental que derroten a un Castellón que acudirá al estadio de la Victoria, con sus cuatro negativos y espoleado, por esa derrota a domicilio que le acaba de causar el Granada. A pesar de las dificultades vemos vencedor al once local.

PRONOSTICO: 1

13. — GRANADA-CADIZ. — La verdad es que el Cádiz ha bajado muchos enteros en las últimas semanas y por contra el Granada los ha ganado, por lo que habría que pronosticar el triunfo de los de los Cármenes Pero como el choque es regional y los visitantes se juegan bastante en el envite, vamos a ver si con los signos uno y equis, no fallamos este partido, que de entrada tiene color rojiblanco.

PRONOSTICO; 1-X

14. — TENERIFE-RAYO. — Los canarios iniciaron muy bien el campeonato, para caer después en un bache, del cual se han recuperado estupendamente, hasta el punto de que con sus cuatro positivos, tienen chance para el ascenso final a poco que la suerte les acompañe. Ahora bien es condición imprescindible que derroten en su estadio al once de Vallecas, pues en caso contrario adiós ilusiones y aunque esperamos y creemos que lo van a hacer, tampoco está de más, jugar el último doble del pronóstico.

PRONOSTICO: 1-X

Comentario final a la jornada.—

De nuestros seis fijos, jugados al uno, esperamos que como mucho nos falle solamente un encuentro, ya que en todos ellos los locales tienen muchas bazas por jugar, aunque por distintos motivos. Un Burgos, un Zaragoza At. Madrid y un Jaén no deben errar bajo ningún concepto, y eso que no hablamos del Betis y Valladolid que están en parecidas circunstancias a los equipos anteriores.

Lo que ya no podemos prever es que salga por ejemplo un Cádiz o un Salamanca demasiado respondones y nos hagan la pascua en los choques pronosticados al doble de uno y equis De los demás encuentros, esperamos que se ajusten a lo expuesto.

Como siempre: tres triples, cinco dobles y seis unos.

Método directo: 2 boletos de 432 apuestas.- Precio: 6.480 Ptas.

Método reducido: 5 boletos de 32 apuestas.- Precio: 1.200 Ptas.

Y una advertencia. las quinielas hay que depositarlas hoy miércoles, último día de recogida de boletos.

Jornada: 31 10-4-1977

Nombre y apellidos: PESA

Domicilio: DIARIO DE BURGOS

Localidad: BURGOS.-

	- DIRECTO -			— REDUCIDO —				
1 AT. MADRID-LAS PALMAS	1	1		1	1	1	1	1
2 BETIS-SANTANDER	1	1		1	1	1	1	1
3 ELCHE-REAL MADRID	1 X 2	1 X 2		1	X	X	2	2
4 REAL SOCIEDAD-SALAMANCA	1 X	1 X		1 X	1 X	1 X	1 X	1 X
5 CELTA-AT. BILBAO	1 X 2	1 X 2		X	2	1		2
6 VALENCIA-BARCELONA	1 X 2	1 X 2		2	X	1	X	1
7 ZARAGOZA-HERCULES	1	1		1	1	1	1	1
8 BURGOS-SEVILLA	1	1		1	1	1	1	1
9 GETAFE-CORDOBA	1 X	1 X		1 X	1 X	1 X	1 X	1 X
10 ALAVES-LEVANTE	1 X	1 X		1 X	1 X	1 X	1 X	1 X
11 VALLADOLID-PONTEVEDRA	1	1		1	1	1	1	1
12 JAEN-CASTELLON	1	1		1	1	1	1	1
13 GRANADA-CADIZ	1 X	1 X		1 X	1 X	1 X	1 X	1 X
14 TENERIFE-RAYO	1	X		1 X	1 X	1 X	1 X	1 X
APUESTAS	1.ª	2.ª	3.ª	4.ª	5.ª	6.ª	7.ª	8.ª

Hagase suscriptor de

Diario de Burgos

AUTOVICAN, S. A.

NECESITA

OFICIALES CHAPA Y PINTURA AUTOMOVIL

— Servicio militar cumplido.

— Sueldo a convenir.

Interesados, dirigirse a:

ALCALDE MARTIN COBOS, S/N.

(SEAF/PPO 1.986)

M.E.C.D. 2017

DOBLE COLUMNA

Por ARQUERO

PANORAMA

Contemplada la situación desde el puente de mando de esa nave que se llama Fuegos C. de F., nos encontramos frente a este inquietante panorama: amenaza de clausura sobre el campo, presidente suspendido por seis meses, un jugador sancionado por cuanto queda de temporada y parte de la siguiente; otros que constituyen baja por acumulación de amonestaciones o por lesiones; dos puntos negativos; un déficit que nadie ha aclarado con precisión, pero que algunos sitúan en los noventa millones de pesetas...

Y por si esto fuera poco, aún habremos de soportar que el nombre de Burgos se airee (Y no por gratos motivos) en cuanto salte la chispa de cualquier incidente por esos campos que constituyen los puntos delimitadores de la geografía futbolística española, actualmente en fase de extraordinaria ebullición.

Puertollano aportó un nuevo eslabón a la cadena que se viene tejiendo a fuerza de desmanes, despropósitos, apasionamientos incontrolados y hechos reprobables. El presidente de aquella entidad, al tratar de hacer la defensa de su Club, inmediatamente ha citado los episodios acaecidos en Barcelona, Zaragoza y... Burgos. Muchos nos tememos que esa cantinela la veamos repetida en otras ocasiones. Nos queda el relativo consuelo de que la temporada está ya en sus estertores o postrimerías; pero precisamente por ello en las jornadas que aún restan —auténticamente decisivas— va a lucharse duramente y es muy posible que la violencia de los espectadores vuelva a escapar de los graderíos para manifestarse sobre el propio terreno de juego.

La campaña para el Burgos estuvo a punto de tomar un giro sosegado, casi hermoso por feliz, después del partido jugado y ganado en Málaga. Pero de inmediato, ante la visita del Salamanca a «El Plantío», se ha tornado desasosegada y difícil. Tan difícil, que cualquier tropiezo en casa, puede convertirla en irreparable. Y no hay que olvidar que todavía quedan por pasar cuatro equipos por Burgos, comenzando por el Sevilla, para seguir luego por el Atlético de Madrid.

CALCULOS

Para el aficionado un poco observador no habrá pasado inadvertido el hecho de que el calendario de Liga correspondiente a la temporada en curso, está confecionado de forma que al Burgos le corresponde recibir o visitar a aquellos equipos que en la jornada anterio, han jugado con el Sevilla.

El pasado domingo contendieron entre sí Sevilla y Atlético de Madrid y éstos son, los que por el orden citado, habrán de desfilar por "El Plantío" en las próximas jornadas.

Llegan en primer lugar los sevillanos, bajo la dirección de ese avispado técnico gallego que es «Carriega» —ex-jugador del Burgos en tiempos ya algo lejanos—, el cual tratará de enjugar el tropiezo sufrido ante el Atlético que, de momento, les aparta de ese objetivo que se habían forjado de aspirar a un puesto en la Copa de la UEFA. Solamente ganando en Burgos podrían renacer sus esperanzas y hay que reconocer que esa circunstancia les hace singularmente peligrosos.

El Atlético de Madrid se enfrenta a un «mes loco». Hoy tiene que dirimir su primer «round» con el Hamburgo equipo alemán muy en forma, como lo acredita el 5-0 recientemente logrado sobre el Bayern. El domingo recibirá la visita de Las Palmas en su terreno y luego cuenta con el alivio, común para todos los equipos, de la fecha en blanco que se abre el día 17, con motivo del partido internacional que España habrá de disputar con Rumania.

Por tanto podrá llegar a «El Plantío» muy descansado el día 24, si bien con la preocupación de que el 27 habrá de devolver su visita al Hamburgo, en encuentro que habrá de servir para proclamar un finalista para la Recopa. Puede que ante esa circunstancia, el Atlético se incline a solicitar del Burgos la anticipación del partido al sábado día 23, a lo que consideramos que el Club burgalés será difícil que acceda, ya que con motivo de tan señalada visita es casi seguro que proceda a celebrar su tercer «Día de Ayuda».

MITINES

Salas diversas, plazas de toros, polideportivos...

Ante la próxima compaña electoral, éstos son los recintos más solicitados por los partidos que mueven masas. Frente a esta nueva situación, la directiva del Barcelona (tan atareada con sus problemas internos) ha resuelto alquilar su «Palau Blaugrana» a cuantos partidos políticos pidan el local, a cambio de 100.000 pesetas por mitin, si bien impone como condición garantizar el orden y sobre todo excluir cualquier referencia deportiva en los carteles de propaganda.

Hay un cronista que agundamente ha observado que no habrá tiempo; pero que con esa tarifa y 600 mitines, los partidos políticos llegarían a pagar la renovación del fichaje a Cruyff.

No hay tiempo, ni tampoco partidos políticos, en condiciones de acudir y animar con la presencia de sus seguidores todo un Palacio de los Deportes. A muchos de esos grupúsculos que integran la alucinante «sopa de letras» política española, quizá pueda bastarles, por espacio, con la trastienda de la tasca de «Tío Quirico».

Juegos Escolares Nacionales

Brillante actuación del burgalés Fernando Villanueva Alonso en el Campeonato de España de esquí

Oportunamente informamos a nuestros lectores de que el joven estudiante burgalés Fernando Villanueva Alonso, que cursa primero de B.U. en el Instituto de Enseñanza Media, había sido invitado a participar en el Campeonato de España de esquí, en atención a que el año anterior había intervenido también obteniendo unas clasificaciones muy meritorias, ya que quedó octavo en Slalom especial y décimo en el Slalom gigante.

Pues bien, acaba de celebrarse el campeonato en su actual edición y nuestro joven paisano ha vuelto a poner de manifiesto su indiscutible valía, no obstante las circunstancias adversas que han mediado. Actuó con fiebre y en un ambiente climatológico muy duro, ya que coincidió con esos días de temperaturas tan bajas que hemos sufrido últimamente.

Recordaremos que el escenario de estas competiciones ha sido las pistas de La Molina, en el Pirineo catalán. De la dureza de las pruebas da una idea el hecho de que de los 32 participantes de la categoría de «Cadetes», en la que milita nuestro deportista, sólo se clasificaron nueve en Slalom especial y 18 en el gigante. Villanueva fue séptimo en el primero y quedó el 16 en el segundo. Mejoró, en suma, su actuación anterior, confirmando así su valía, y correspondiendo a la confianza que los organizadores habían depositado en él al invitarle.

El Slalom especial se disputó sobre una longitud de 400 metros, con un desnivel de 250 m. Hubo que cubrir dos mangas; la primera, con 35 puertas, y con 30 la segunda. En la primera, Villanueva tuvo un pequeño desliz y en la segunda se deslizó a lo campeón, recuperando más de medio minuto.

En el Slalom gigante, la distancia era de 700 m., el desnivel 200 m. y las puertas, 39 en la primera manga y 37 en la segunda.

Imaginamos que Fernando ha vuelto a ganarse una plaza para el próximo Campeonato. Enhorabuena.

V. M.

FUTBOL

PARTIDOS PARA LA JORNADA DE MAÑANA

Mañana, jueves, se jugarán varios partidos de fútbol correspondientes a los diversos campeonatos del fútbol modesto burgalés. En Primera Regional de Aficionados: Villarcayo - San Juan, a las seis en Villarcayo; Vadillos-Tardajos, a las 11 en Pallafría n.º 1; Pradoluengo - Salas, a las 17,30, en el campo del Belorado.

En Segunda Regional se disputará el partido Crucero-Gasset, a partir de las 11 horas, en el campo número 2 de Pallafría (faltan por jugarse 74 minutos). Y en Primera de juveniles: Juventud M. Evelio a las 11, en Pallafría n.º 3; Juventud Burgalés - Vadillos, a las 11 en Pallafría n.º 4 y Arandina - Aguilas Atlético, a las 11 en Aranda de Duero.

Finalmente, digamos que los resultados registrados en la última jornada de Primera Regional de Aficionados fueron los siguientes:

San Juan, 0; Atlético Burgalés, 2
Alcázar, 0; Juventud, 0
Pradoluengo, 3; Trespaderne, 3
Oña, 3; Tardajos, 1
Michelín, 4; Salas, 1
Briviesca, 6; M. Evelio, 0

Otro éxito de la escuela de pilotos «Arlanzón - Burgos»

El burgalés Arnáiz se proclamó ganador de las dos mangas

La escuela de pilotos "Arlanzón-Burgos" ha vuelto a tener un rotundo éxito en la prueba celebrada el pasado domingo en Molina de Aragón (Guadalajara). Los pilotos de esta escuela —verdadero vivero de los pilotos locales— demostraron sus cualidades teniendo como rivales a varios participantes de las diversas provincias españolas. La prueba consistió en dos mangas a un difícil circuito pero el triunfo continuó.

En la primera manga venció Oscar Javier Arnáiz de Burgos, seguido de Alpeñas (Teruel), Frías (Burgos), Angulo (Burgos), Raya (Burgos) y Venero también de Burgos. La segunda manga, de clara superioridad burgalesa por lo que la clasificación general, en los primeros lugares estuvo copada por pilotos pertenecientes a la escuela "Arlanzón-Burgos".

Realmente, los frutos empiezan a recogerse y no precisamente por casualidad. La labor de cuidar la cantera está dando resultados positivos como el logrado en la matinal del domingo. El vencedor, Arnáiz a sus quince años, empieza a destacar como un piloto con porvenir.

SE VENDE PISO

CON PLAZA DE GARAJE

Avda. General Sanjurjo (Edificio Gasset)

TELEFONO 205751

Tardes: de 5,30 a 8,30, sólo laborables.

BALONCESTO

Seis equipos implicados en el descenso de categoría

Hoy reunión de los inscritos en el curso básico de «basket»

RESULTADOS

Loyola, Indauchu, 73; Echevarría, 89.
Natación, 73; Tizona, 75.
Claret, 85; Michelín, 77.
San Viator, 80; Patronato, 75.
Padura, 81; Tabirako, 92.
Landachueta, 93; Don Bosco, 75.
Arenas, 82; Calasancio, 67.

CLASIFICACION

	J.	G.	E.	P.	F.	C.	Ptos.
Echevarría	25	23	1	1	2.517	1.764	47+23
Loyola Indauchu ...	25	17	1	7	2.184	1.868	35+ 9
Patronato	25	15	1	9	2.216	2.108	31+ 7
Tabirako	25	15	0	10	2.116	1.976	30+ 6
Claret	25	13	1	11	2.180	2.160	27+ 1
San Viator	25	12	1	12	2.064	1.939	25— 1
Padura	25	12	0	13	1.770	1.980	24— 2
Don Bosco	25	11	2	12	1.973	2.037	24
Calasancio	25	10	1	14	2.065	2.250	21— 3
Natación	25	9	1	15	1.806	1.903	19— 7
Arenas	25	9	1	15	1.794	2.140	19— 7
Tizona	25	9	0	16	1.830	2.011	18— 6
Landachueta	25	8	0	17	1.913	2.084	16—10
Michelín	25	7	0	18	1.943	2.151	14—10

HOY, REUNION

Por la presente se convoca a todas aquellas personas que hayan verificado su inscripción en el curso básico de preparadores organizado por esta Federación Provincial, a una reunión de carácter urgente la cual tendrá lugar hoy, miércoles, día 6, a las 19,30 horas en la Casa del Deporte, calle San Juan número 22, segundo, haciéndose saber que todos aquellos que aún deseen participar en el citado curso podrán inscribirse hasta la citada hora del mencionado día.

CARTELERA DEPORTIVA

● Actualmente hay hasta ciento treinta y seis caminos diferentes para ser profesor de Educación Física, expedidos por cuatro Ministerios distintos y quince nomenclaturas diferentes. Pero el alumnado pide justas reivindicaciones. Hay una atmósfera de desilusión y urge una Ley de Educación Física y el entendimiento entre D.N.D. y el M.E.C.

● Antes del 30 de Abril, en las piscinas municipales tendrá lugar una singular competición de natación para matrimonios con o sin hijos. Trofeos para todos. Esperan las pruebas y la idea ha sido bien acogida por los aficionados al deporte más completo, la natación.

● El 18 de Mayo se elegirá al presidente de la Federación Española de Atletismo. La Federación Burgalesa dispone de tres votos y en el ranking nacional figura en el lugar trigésimo tercero. Nos gustaría saber quién ha sido el «listillo» que confeccionó tan sugestivo ranking de federaciones.

● Todo hace indicar que Casanovas será el nuevo presidente de la reciente Federación Burgalesa de Vela. El 13 de Mayo se elige al mandatario de la Española. Sin embargo, nos preguntamos: ¿Tiene porvenir la vela en nuestra capital y provincia?

● Hay gestos que bien merecen la oportunidad de quedar grabados en letras de molde. A veces, el deporte, tiene detalles humanos. El último ocurrió en Bilbao. Antes del combate «El Chino»-Sider, el púgil francés, en el mismísimo ring recibió un telegrama anunciando la muerte de su padre. El francés no «aguó» la velada y dando todo un ejemplo peleó ante el mirandés. ¡Eso es deporte! A eso se llama ser un verdadero caballero del mundo de las doce cuerdas.

● Un nuevo curso. Esta vez será de gimnasia y comenzará el 15 de Abril en el gimnasio de la CAM. El curso es de primer grado y ya pueden iniciarse las inscripciones a la Casa del Deporte. Y siguiendo con gimnasia, es menester señalar que tres equipos burgaleses acudirán al Campeonato de España a celebrar próximamente en Gijón.

● Según noticias confirmadas, Antolín será reelegido como presidente de la Federación Burgalesa de Tiro. Y todo porque el otro candidato ha retirado su candidatura. Lo que hace falta ahora es que el tiro burgalés tenga colaboración. Lo demás, las palabras, las cartas y las promesas ya no valen. ¿De acuerdo?

● Continúa celebrándose el campeonato nacional de Cajas de Ahorros Confederadas. En la última jornada el equipo de la C.A.M. venció por tres goles a uno al once de la Inmaculada de Zaragoza. Pero nos gustaría saber en qué campo se juega este torneo.

● Terminó la Liga Nacional de Juveniles. La S.D. el Aguila continúa y otros «responsables» que prometieron campos cerrados también siguen en sus «sillones». ¿Cuándo llegará el cambio en el deporte español?

M.E.C.D. 2017

Pasando el rato

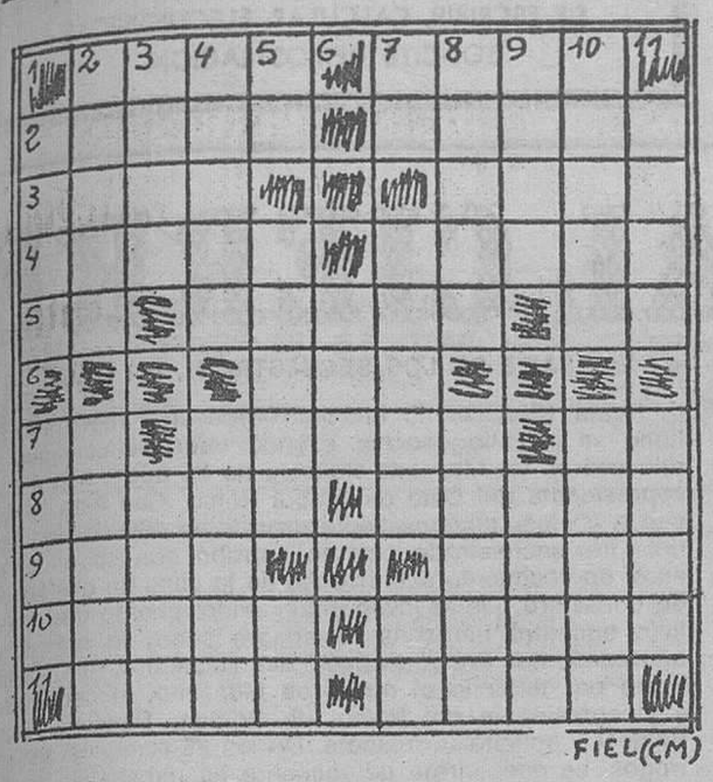

HORIZONTALES: 1. Armadura para el pecho. Tonto. 2. Transferir el dominio sobre algo. Arbol salicáceo de madera blanca y ligera. 3. Valle de los Pirineos. Juntar. 4. Rinocerontes. Publica por medio de la imprenta. 5. Pronombre personal. Sin asperezas. Contracción. 6. Resonancia. 7. Interjección arriera. Recuerda con nostalgia. Símbolo de la plata. 8. Arbol ebenáceo de madera negra. Imprime el sello en las monedas. 9. Tela de seda con hilos de oro o de plata. Algas mainas. 10. Rey de los hunos. Atrevida. 11. Palo de la baraja. Une con puntadas.

VERTICALES: 1. Tiene entrada o lugar. Hongo. 2. Arbol rosáceo de fruto muy sabroso. Fallecimiento. 3. Años de existencia de una persona. Agarrar. 4. Cobertizos para el ganado. Dejo sin valor. 5. Río ruso, afluente del Ural. Acto de dormir. Campeón. 6. Arbol leguminoso venezolano. 7. Nombre que dan a la zorra los sintoístas japoneses. Ciudad portuguesa. Lengua provenzal. 8. Rehúye una dificultad. Persecución enconada. 9. Cacahué. Fruto de la vid (pl.). 10. No menciones. Agrega. 11. De palabra. Tela clara y sutil.

Solución al anterior:

HORIZONTALES: 1. Blas. Amar. 2. Areas. Lunes. 3. Ciar. Loja. 4. Asons. Canon. 5. ¡Za! Naves. No. 6. Oír. 7. Vi. Anade. An. 8. Arepa. Avisa. 9. Nade. Atún. 10. Ocena. Edema. 11. Anca. Teme

VERTICALES: 1 Acaz. Vano. 2. Brisa. Iraca. 3. Lean. Edén. 4. Aarón. Apene. 5. SS. Saona. Aa. 6. Vía. 7. Al. Cerda. Et. 8. Mulas. Evade. 9. Anon. Item. 10. Rejón. Asume. 11. Sano. Nana.

DIBUJOS CON SIETE ERRORES

Solución al anterior:

1. Arbol. 2. Arbol. 3. Montaña. 4. Montaña. 5. Coche. 6. Arboleda. 7. Rama de árbol.

PROMOTOR DE VENTAS

PARA HOSTELERIA Y ALIMENTACION

SE NECESITA

SUELDO FIJO MAS COMISION

INVISA — Calle Alfareros, 2, 1.º Dcha.

(SEAF/PPO 1.969)

Y VA DE CUENTO...

FAMILIA VIAJERA

Acompañada de sus cuatro hijos pequeños, una mujer todavía joven entra en un departamento de viajeros del expreso y trata de acomodar su voluminoso equipaje, mientras la díscola prole importuna a los viajeros. Perdida, al fin la paciencia, uno de éstos reprocha a la atribulada mamá:

—Cuando se emprende un viaje así, señora, hay que dejar la mitad de los chicos en casa.

A lo que la joven madre de la tropa infantil con la mayor ingenuidad, responde:

—Y que lo diga usted. ¡Como que eso es lo que yo he hecho!

LA FIESTA DE SAN JOSE

Se aproximaba la fiesta de San José, en la que por tradición, se acostumbra a hacer regalos a los Pepes y Pepitas con motivo de su onomástica.

Estaba aquel día don Pepe leyendo el periódico tranquilamente en el hogar cuando se presentó su mujer.

—Oye, Pepe —le dijo— tienes libros, tienes corbatas, tienes calcetines... ¡Chico, no sé qué regalarte!

POCO TALENTO

Stravinsky recibió el encargo de componer la música para una película: «Le daremos cuatro mil dólares», le escribieron desde Hollywood. «No es bastante», contestó el maestro. «Es lo que dábamos a su predecesor», se justificó la casa productora. Y Stravinsky replicó: «Mi predecesor era un hombre de talento, pero como yo no lo tengo me resulta más difícil que a él el trabajo».

MANIA DE LETREROS

Hemos leído que en cierta provincia había un pueblecito cuyo alcalde estaba poseído de la manía de poner en todas partes letreros significativos. En su casa se leía en cada pieza: «Sala en la que el señor alcalde se afeita» «Sala en que come el señor alcalde». «Habitación en que duerme el señor alcalde». Etc., etc.

Y en la puerta de su casa había un banco en el que hizo trazar la siguiente inscripción: «Banco para sentarse».

Un poco más allá se lea: «Puente para pasar el río».

Cierto día dispuso que el pregonero lanzase este aviso: «Hago saber cómo se ha perdido una mantilla de mujer...».

No menos ocurrente era la inscripción que había en un prado de su propiedad: «Está prohibido a los animales pasar por aquí, excepto a mis amigos y sus familias.

EL TIMBRE DE LLAMADA

Estamos en el comedor - salón de una casa moderna. La señora llama a la empleada de hogar:

—¡Ambrosia!

—Dígame señora —responde la chica.

—Mañana me despertará a las siete porque tengo que tomar el autobús que sale a las ocho.

—Muy bien, señora, no deje de tocar el timbre.

SEÑORAS

PARA

LIMPIEZA

SE NECESITAN

Mesón Zatorre

TELEFONO 20 59 61

La CHISPA de Olmo

Noticias de ciencia y tecnología

AGUA EN OTROS SISTEMAS ESTELARES

Un grupo internacional de científicos de Estados Unidos, Francia y la República Federal de Alemania han podido demostrar por primera vez, en el Instituto Max-Planck de Radioastronomía, que también en otros sistemas estelares existe agua. Con el radiotelescopio de 100 m. de diámetro de Effelsberg, junto a Bonn, han descubierto los científicos la primera nube de vapor de agua fuera de nuestra galaxia en la nebulosa IC 133, al borde de la galaxia espiral M 33, en la constelación del triángulo, a una distancia de unos 2,2 millones de años luz.

LOS GERMENES PATOGENOS MAS PEQUEÑOS

La estructura de los viroides, los gérmenes patógenos más pequeños conocidos hasta hoy, ha sido descubierta por un grupo de científicos bajo la dirección del virólogo profesor Heins L. Sanger, de la Universidad alemana Justus-liebig, de Lahn (antes Giessen). Según él, los viroides con moléculas cerradas, como sartas en forma de anillo, en virtud de una fuerte conexión química y que normalmente se presentan como estructuras en forma de bastoncillos. En la naturaleza sólo se han encontrado hasta ahora en forma de anillo molécula DNA.

RETRANSMISOR DE MICROONDAS PARA EMISORAS DE TELEVISION

Un sistema portátil de microondas, que según su fabricante es el más pequeño y más ligero del mundo, permite la transmisión desde lugares remotos a las emisoras de televisión. El sistema MA-13CP, permite a los reporteros y locutores deportivos transmitir en color desde lugares inaccesibles para las unidades móviles rodantes, para su retransmisión inmediata. El transmisor del sistema se conecta a una cámara portátil de televisión en el punto remoto; el transmisor envía una señal en microonda hasta una distancia de 1.600 metros a una unidad móvil, que a la vez la retransmite a la emisora.

CALEFACCION CON LUZ SOLAR

La «Sociedad alemana de energía solar» (DGS), con sede en Munich, espera con optimismo los resultados de su reciente exposición «Calefacción con luz solar». Aunque en el pasado año se instalaron en la República Federal de Alemania 250 aparatos de calefacción termotécnica, la industria en este año no podrá suministrar seguramente los 5.000 pedidos que tiene en cartera, y a pesar de que todavía no se han aclarado numerosas cuestiones de naturaleza técnica, jurídica y económica sobre esta nueva y prometedora fuente de energía.

LA SALVAGUARDIA DEL PATRIMONIO CULTURAL: UNA PREOCUPACION MUNDIAL

En el momento en que comienza la campaña internacional para la salvaguardia de la Acrópolis, «El Correo de la Unesco» consagra la mayor parte de su último número a trabajos sobre el patrimonio cultural de la humanidad y subraya los esfuerzos de la Organización con el fin de conservarlo para la posteridad.

La Acrópolis es un símbolo de lo que comúnmente se denomina las amenazas al patrimonio cultural. Los gloriosos testimonios de la Edad de Oro de Periclés están, en efecto, expuestos a varios peligros, como subrayó el director general de la Unesco, señor Amadou-Mahtar M'ow, en el llamamiento que hizo a la comunidad internacional: filtraciones de agua en los edificios, resquebrajamientos de mármol provocado por la herrumbre, erosión causada por los pasos innumerables de tantos visitantes y, sobre todo, por la contaminación atmosférica.

ADITIVO CONTRA LA DISENTERIA PORCINA

Investigadores norteamericanos han conseguido un aditivo alimenticio que combate la disentería porcina. Ensayos realizados en 372 cerdos, de pesos comprendidos entre los 50 y 100 kilos y que estaban afectados por dicha enfermedad, han confirmado los efectos positivos de este aditivo, que contiene lincomicina, un compuesto químico que reduce las hemorragias intestinales características de esta enfermedad. Se observó también una reducción notable de la diarrea que afecta también al ganado enfermo y una notable mejora de sus condiciones físicas. Este aditivo alimenticio se venderá bajo el nombre de Lincomix 20».

METAL EN POLVO PARA INJERTOS OSEOS

En sustitución de los injertos de piezas rígidas realizadas en acero inoxidable actualmente en uso en cirugía ósea, científicos de la Universidad de Wisconsin, en Madison (EE.UU.), utilizan para sus injertos óseos un nuevo material consistente en metal en polvo moldeado bajo presión en la forma deseada. La ventaja de estos huesos artificiales es que al ser porosos permiten el desarrollo de tejidos sobre ellos y este revestimiento les permite soportar mayores esfuerzos sin pérdida de su capacidad de maniobra, que es el problema asociado a los injertos de piezas rígidas, según indican los científicos de Wiconsin. (SUNC).

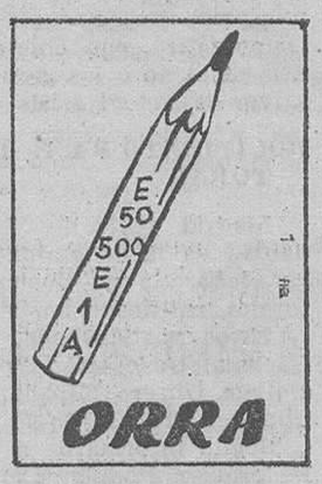

¿Con qué se ha hecho los guantes?

Solución al jeroglífico:

Colosal

DON CELES Por OLMO

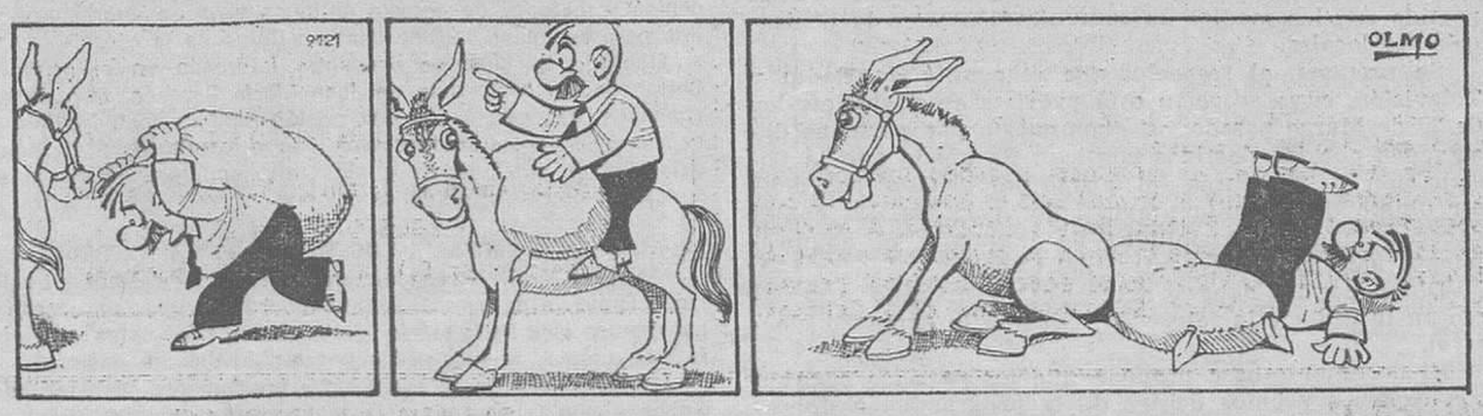

M.E.C.D. 2017

Diario de Burgos
FUNDADO EN 1891

Papelería TAGRA
Vitoria, 13 - Telfs. 20 91 48-9 y 20 28 52
Máquinas de oficina
DE ESCRIBIR, CALCULAR, ELECTRONICAS
SOLICITE DEMOSTRACION

CRONICA DEL TIEMPO

Por Mariano MEDINA

CHUBASCOS OCASIONALES

Madrid. — (De nuestra Redacción).

SITUACION ATMOSFERICA ACTUAL Y EVOLUCION PROBABLE

Las bajas presiones —aunque relativas— siguen y seguirán afectando a España de modo irregular y produciendo un tiempo moderadamente inestable. Los chaparrones, siempre repartiéndose y sucediéndose con gran irregularidad, afectarán preferentemente a las regiones más septentrionales de la Península, si bien con temperaturas suaves.

EL TIEMPO PARA HOY Y PARA MAÑANA

Nuboso con chubascos en Galicia, Cantábrico, cabeceras del Duero y Ebro, Cataluña y Baleares. En las demás regiones peninsulares, nubosidad de evolución diurna, pero con riesgo de algún chaparrón disperso que, por puntos del Mediterráneo y de los sistemas montañosos, podrá tener un origen tormentoso. En las Canarias, poco nuboso. Las temperaturas en aumento.

TEMPERATURAS A LAS 13 HORAS

Bilbao, Pamplona, Logroño y Burgos, 13; Santander y Soria, 12; San Sebastián y Vitoria, 11; La Coruña, 10; Valladolid y Barcelona, 15; Avila, 9; Zaragoza, 16; Valencia y Las Palmas, 20; Madrid, 18; Sevilla, 19; Málaga, 22 y Palma de Mallorca, 17.

NOTICIAS AL CIERRE

● **DISPOSICIONES OFICIALES**

Madrid (Logos). — El «Boletín Oficial del Estado» publicará mañana, entre otras, las siguientes disposiciones: **Trabajo.** — Orden por la que se aprueba el estatuto de personal del Mutualismo Laboral. **Educación y Ciencia.** — Orden por la que se resuelve declarar análogas las cátedras de «Dirección de Coros» y «Conjunto Coral e Instrumental» de los Conservatorios de Música.

● **CARIDAD COLECTIVA**

San Sebastián (Cifra). — Un millón de pesetas ha conseguido recaudar entre la población guipuzcoana el programa «Cita a las tres», de Radio San Sebastián, para ayuda a la familia de José Cortajarena, cuyo caserío quedó recientemente destruído por un incendio. Días antes del incendio, el señor Cortajarena había sido intervenido quirúrgicamente y quedó incapacitado para toda actividad laboral. La recaudación se ha llevado a cabo en cinco emisiones consecutivas del espacio «Cita a las tres».

España solicita información sobre los sobornos de la «Boeing»

Madrid (Logos). — El Gobierno español ha solicitado de los Estados Unidos, a través de la Embajada en Washington, cuanta información pueda facilitar sobre los pagos de la compañía norteamericana de aviación "Boeing" a expertos extranjeros por supuestos consejos para las ventas de los aparatos fabricados por la compañía, según ha podido saber "Informaciones".

El número de los posibles expertos, todos ellos con amplias conexiones en sus respectivos países, se estima en círculos americanos de una veintena aproximadamente con distintas nacionalidades, entre las cuales figura la española. Entre ellos, la "Boeing" repartió, al parecer, un total de setenta y dos millones de dólares.

Hasta el momento, toda la información permanece en manos de la justicia estadounidense, que sólo suministrará datos a requerimiento oficial de otros Gobiernos, al igual de lo sucedido en el caso de la "Lockheed".

● **EL «BAILE DE LOS SECUESTROS», EN ITALIA**

Roma (Efe). — El enésimo secuestro registrado en Italia se produjo anoche, cuando unos delincuentes se apoderaron de Massimo Baldesi, de 28 años, hijo del vicepresidente del Club de Fútbol Roma. Con éste se elevan a 25 los romanos secuestrados de 1969 a hoy. Baldesi fue secuestrado cuando entraba con su automóvil en el aparcamiento subterráneo de la casa en que habita. Se considera que el joven está herido, puesto que la Policía encontró manchas de sangre sobre la entrada al aparcamiento. Poco después del secuestro, un hombre llamó por teléfono al padre de Massimo, el constructor y vicepresidente del Roma, de Primera División, Renzo Baldesi y solicitó un rescate. De los 25 romanos secuestrados, se encuentran actualmente en manos de los delincuentes Lucilla Carabelli, esposa de un industrial, secuestrada el pasado 18 de Marzo y por la que cual han sido pedidos cerca de 5.800.000 dólares. El primer secuestro fue el del estudiante Egido Bonani, el 21 de Octubre de 1969. Entre los más relevantes, figura el de Paul Getty III. El único romano del que no ha habido más rastro después del secuestro, es el productor cinematográfico Maleno Malenotti.

● **SUICIDIO DE PRIO SOCARRAS**

Miami Beach, Florida (EE. UU.) (Efe). — El doctor Carlos Prio Socarrás, último presidente constitucional de Cuba, falleció hoy en el hospital aquí, a consecuencia de un disparo en el corazón que según la Policía —evidentemente se infligió él mismo. La noticia corrió como reguero de pólvora por la numerosa colonia de exiliados cubanos de Miami, y circularon versiones de que "había" sido víctima de un atentado, Pero un agente de la Policía de Miami Beach, de apellido Betancourt, dijo que Prio había sido encontrado aún con vida en el garaje de su casa, y que dijo que no se culpara a nadie por el disparo, ya que se lo había hecho él mismo. El doctor Prio Socarrás fue depuesto de la Presidencia de Cuba en 1952 por el golpe de Estado que dirigió Fulgencio Batista, quien a su vez fue derrocado en 1959 por la revolución dirigida por Fidel Castro. Desde 1959, Prio Socarrás ha estado al frente de todos los intentos llevados a cabo en Estados Unidos para derribar el régimen comunista de Castro y en muchas ocasiones apoyó a las organizaciones de refugiados con sus propios recursos. Con el suicidio de Prio Socarrás, se ha cerrado un capítulo histórico de Cuba. Poco antes, a las cinco de la mañana, Prio recibió una misteriosa llamada telefónica desde la República Dominicana, y según sus familiares quedó muy deprimido. El propio ex-presidente dijo que él se había disparado el tiro, y que no sentía dolor. Llegó aún con vida al cercano hospital "Mont Sinaí", en la playa de Miami, y falleció en la mesa de operaciones al parecer debido a la hemorragia interna. Había cumplido 74 años, y lo sobreviven su esposa, dos hijas casadas y varios nietos. Su nombre, de estirpe revolucionaria en la lucha por la independencia de la isla de Cuba contra España, está indisolublemente ligado a la historia cubana de los últimos 40 años. Sin su respaldo, y en particular su apoyo económico, quizás no hubiera sido posible la revolución encabezada por Fidel Castro, que derrocó la dictadura de Batista. Nadie sabe si Prio Socarrás ha tratado ahora de dar un último aldabonazo en su lucha contra el actual Gobierno cubano, en la que nunca ha tenido un papel protagonista, después de comprobar en su reciente visita a Washington que el Gobierno de Jimmy Carter, al que él ayudó también a llegar al Poder, está decidido a normalizar las relaciones con La Tabana y a reconocer que Cuba es un capítulo ya cerrado.

Aplazada la operación «Amplio Consenso», por falta de asistentes

No obstante, se elaboró un documento sobre garantías electorales

Madrid (Cifra).— Por falta de asistentes, hubo de ser aplazada la reunión que estaba previsto celebrar esta tarde dentro de la denominada «Operación amplio consenso».

En un principio, se pensaba que la reunión consistiría en un pleno de los, aproximadamente, quince partidos y centrales sindicales que habían respondido afirmativamente a una propuesta de la Federación Popular Democrática, con objeto de elaborar unas bases comunes en torno a las garantías electorales y a la forma de salvar la actual crisis económica nacional.

DOCUMENTO-BASE DE LA SUBCOMISION ELECTORAL

Madrid (Cifra).— La subcomisión electoral creada dentro de la denominada «Operación amplio consenso», ha elaborado un documento-base sobre garantías electorales, ratificado hasta el momento por seis partidos.

Estos partidos son, Izquierda Democrática, Partido Carlista, Federación Popular Democrática, Partido Socialista Obrero Español, Movimiento Comunista y Partido del Trabajo de España.

Según informaron a «Cifra» esta noche fuentes de la Federación Popular Democrática, impulsora de la «operación», se ha hecho público un comunicado en el que se afirma que «los principios de neutralidad y de igualdad de oportunidades que deben presidir las elecciones exigen como cuestión previa la legalización de todos los partidos».

El mismo comunicado añade que la actitud adoptada por el Gobierno hasta el momento, respecto de esta materia y la notoria discriminación que se viene produciendo en el uso de espacios de radio y televisión y en el ejercicio de las libertades públicas, «ha vulnerado de modo importante esos principios, causando un daño difícilmente reparable».

El documento-base citado anteriormente, consta de siete puntos, en los cuales se aborda la forma de instrumentalizar la igualdad de oportunidades para todos los partido sen los medios de comunicación y en la utilización de locales.

Se propone, al respecto, que el comité de Radio y Televisión, cuya creación está prevista en el decreto-ley de 20 de Marzo pasado, esté compuesto por personas designadas por los partidos políticos. Se añade que la designación de miembros del mismo por el Gobierno debe ser objeto de consulta previa a los partidos, los cuales deberán tener la posibilidad de impugnar el nombramiento ante la Junta central del Censo.

Dicho comité deberá actuar como máximo organismo en la radio y la televisión, durante la campaña electoral.

El documento-base propone que los partidos cuenten con espacios propios dentro de la programación de radio y televisión y que se prohiba la publicidad política pagada en televisión.

Respecto a las emisoras de radio no oficiales, añade el documento, debe imponerse un mínimo y un máximo de tiempo utilizable por los partidos. También propone el documento la institucionalización del derecho de réplica en la radio y la televisión y se aboga por la libertad de publicidad pagada en la Prensa, aunque reservando unos espacios equitativos para los partidos, con gastos a cargo del Estado.

REUNION DE LA COMISION DE LA OPOSICION DEMOCRATICA

Madrid (Logos).— Desde las seis y media de la tarde, se encuentran reunidos en la sede del partido comunista de España los componentes de la comisión de la oposición democrática, que en esta ocasión está integrada por ocho representantes. El señor Paz Andrade, que no ha podido asistir, por dificultades de comunicación, ha delegado su representación en don Joaquín Satrústegui.

Los señores Fernández Ordóñez, Zufiaur, Canyellas, Carrillo, Morán, Molins, Jáuregui y el citado señor Satrústegui, forman la comisión. El tema principal de la reunión es la legalización de los partidos. El señor Carrillo acudió con una moción.

«EL LUTE», INTERLOCUTOR POLITICO

Madrid. (De nuestra Redacción). — La politización de los presos comunes, un fenómeno que ya se ha observado en otros países europeos, llega ahor a España, según analiza «Cambio 16» en su último número.

Una organización denominada COPEL (Coordinadora de Presos en Lucha) y comités de apoyo fuera de las cárceles han dado un auge singular al movimiento de los penados politizados.

Entre ellos destaca Eleuterio Sánchez «El Lute», que es uno de los 30 presos comunes que han estado condenados a muerte en su día, de acuerdo con los datos de la Comisión Internacional de juristas con sede en Ginebra.

Miguel Castell, uno de los abogados de «El Lute», manifestó que su defendido «ha asimilado con extraordinaria rapidez conceptos y métodos de estudio políticos y es un interlocutor válido para cualquier político dentro y fuera de la cárcel».

Eleuterio Sánchez se encuentra internado en el penal de Cartagena. En testimonio de Juan María Bandrés, otro de sus abogados, esa cárcel «es una prisión para inadaptados que en espacios de tiempo pronunciados llega a resultar particularmente dura. Faltan zonas libres y «El Lute» está prácticamente sin noticias y sin contactos del exterior».

FE AUTENTICA RECLAMA LOS SIMBOLOS FALANGISTAS

Madrid (Cifra). — La Jefatura provincial de Madrid de Falange Española de las JONS (auténtica) ha dirigido un escrito al gobernador civil reclamando los símbolos falangistas, que consideran propios y «usurpados por el Movimiento nacional».

También piden en el escrito que previamente sean retirados dichos símbolos de todas las instituciones públicas, Jefaturas locales del Movimiento y Ayuntamientos, así como aquéllos que permanecen como indicadores en las entradas y salidas de las ciudades y pueblos de la provincia de Madrid.

Desfiles procesionales de Martes Santo, en España

En once horas siete cofradías recorrieron las calles sevillanas

Madrid (Cifra). — Con un tiempo aceptable se han desarrollado en diversos puntos de España las procesiones correspondientes al Martes Santo.

Cinco imágenes de Jesús Crucificado han recorrido las calles sevillanas. Junto a ellos salieron también en procesión dos «pasos» de misterios de la Pasión, otro más con un Jesús con la Cruz al hombro y seis Vírgenes Dolorosas bajo palio. En casi once horas han sido siete las cofradías que han recorrido Sevilla entera.

En Málaga, cinco cofradías, con un total de diez «pasos», han realizado su desfile procesional. Los desfiles se iniciaron con el de la venerable Hermandad de Culto y la procesión del Santísimo Cristo de la Agonía, María Santísima de las Penas y Santo Domingo de la Calzada. Se cerraron los desfiles del Martes Santo con el de una de las más populares cofradías malagueñas: la Real Hermandad Sacramental de Nuestro Padre Jesús de los Pasos en el monte Calvario y María Santísima del Rocío.

Dos cofradías han recorrido las calles de Valladolid. La cofradía del Santo Cristo del despojo con el «paso» Camino del Calvario y la penitencial de las Angustias. Ambas cofradías dieron término su recorrido en la plaza mayor frente al Ayuntamiento de Valladolid.

Con una gran asistencia de murcianos han salido dos cofradías por la capital de Murcia. La cofradía pontificia del Santísimo Cristo de la Salud, y la Hermandad de Esclavos de Jesús del Rescate.

En Zamora únicamente ha desfilado la cofradía de Jesús del Vía Crucis.

Asimismo se han celebrado procesiones en otras capitales y localidades españolas.

M.E.C.D. 2017