Diario de Burgos

SABADO, 2 DE OCTUBRE DE 1976
PRECIO DEL EJEMPLAR
DIEZ PESETAS
AÑO LXXXVI. — N.º 26.396
DEP. LEGAL: BU-5-1958

FUNDADO en 1 891

EMPRESA EDITORA:
DIARIO DE BURGOS, S. A.
DIRECTOR:
ESTEBAN SAEZ ALVARADO

REDACCION, ADMINISTRACION Y TALLERES:
SAN PEDRO DE CARDEÑA, 34
DELEGACION ADMINISTRACION. VITORIA, 13
TELFS. { REDACCION: 201280
ADMINISTRACION: 207148-49
DELEGACION ADMON.: 202852
APARTADO DE CORREOS N.º 46

REVISION SEMESTRAL DEL SALARIO MINIMO: SE FIJA EN 380 PESETAS

Creación del Consejo General de RTV. E.

Los tenientes generales De Santiago y Díaz de Mendívil e Iniesta Cano, pasan a la reserva

Nombramientos de altos cargos

Madrid (Cifra). — El Consejo de ministros, a propuesta del ministro de la Gobernación, aprobó un Real Decreto por el que se modifican determinados artículos del Código de la Circulación.

También el Consejo, a propuesta del ministro de la Gobernación, aprobó un Real Decreto por el que se dictan normas para la aplicación de la amnistía a los funcionarios de Administración Local. Esta amnistía se refiere a las infracciones administrativas de intencionalidad política cometidas hasta el 31 de Julio de 1976.

Asimismo, a propuesta también el ministro de la Gobernación, el Consejo probó otro Real Decreto por el que se prorroga hasta el 15 de Enero de 1977 el plazo establecido para la ultimación de los trabajos de la comisión para el estudio de un régimen especial pa a las cuatro provincias catalanas.

Igualmente, el ministr de la Gobernación informó al Consejo sobre las materias de orden público relacionadas con su Departamento, y en especial de la conflictividad derivada de la convocatoria a una "jornada de lucha" para el día 27 de Septiembre, cuyas repercusiones se localizaron principalmente en las provincias de Guipúzcoa y Vizcaya y, en mucha menor medida, en las de Alava y Navarra. Dicha ornada se desarrolló con un mínimo de resultados lesivos gracias al eficaz y ejemplar comportamiento de las fuerzas de orden público. En Madrid hubo que lamentar un muerto por disparo de arma de fuego efectuado por autor o autores desconocidos, en el esclarecimiento de cuyos hechos está trabajando activamente la Policía.

"IKASTOLAS"

Ha sido aprobada la declaración de "interés social" de las obras de construcción de las "ikastolas" de Arizbasauri, Elgoibar, Hernani, Irún, San Sebastián y Zarauz.

NUEVO SALARIO MINIMO

En 380 pesetas diarias ha sido fijado el salario míni-

(Pasa a la página 12)

RHODESIA: OBISPO CATOLICO, CONDENADO A TRABAJOS FORZADOS

Es un defensor de los derechos de los negros

Enérgica condena de la Santa Sede

Umtali (Rhodesia) (Efe-Reuter). — El obispo católico Donal Lamont, ha sido sentenciado hoy a diez años de trabajos forzados por no haber informado a las autoridades rhodesianas de la presencia en la misión de guerrilleros nacionalistas africanos.

El obispo Lamont, de nacionalidad irlandesa, es obispo carmelita de la misión de Umtali y se caracteriza por su críticas a la política racista del Gobierno. Ha declarado que apelará.

El Gobierno acusó al obispo de que los guerrilleros que luchan contra el Gobierno rhodesiano realizaban frecuentes visitas a un edificio de la misión del obispo sito en la frontera con Mozambique.

"Creo que la sentencia hace un gran bien no sólo a la Iglesia católica sino a cualquier Iglesia que se llame cristiana", dijo el obispo acerca de su sentencia.

El obispo fue dejado en libertad bajo palabra, mientras pende la celebración de la visita judicial sobre su apelación, en la localidad rhodesiana de Umtali.

EL VATICANO CONDENA LA SENTENCIA

Ciudad del Vaticano (Efe). El Vaticano condenó hoy vigorosamente la sentencia de 10 años de cárcel impuesta por un tribunal rhodesiano al obispo católico de Umtali, monseñor Lamont, por no haber informado sobre la presencia de guerrilleros africanos en territorio de su misión.

Tanto un portavoz del Vaticano como su órgano de Prensa, manifestaron que la sentencia contraviene los principios de justicia y de humanidad.

"Osservatore Romano", dice que la sentencia ha causado sorpresa y amargura en

(Pasa a la página 17)

FORD CON LOS PERIODISTAS

Washington. — El presidente norteamericano Gerald Ford, durante la rueda de Prensa celebrada en el Salón Oval de la Casa Blanca. Entre otras cosas, Ford, manifestó a los periodistas que él "nunca había aceptado fondos de la campaña electoral en su uso personal". — (Telefoto CIFRA GRAFICA).

Washington: Oreja Aguirre asiste a la constitución del Consejo Hispano-Norteamericano

Prolongada entrevista, a solas, con Kissinger

El ministro regresará hoy a Madrid

Washington (Por Carlos F. Liébana, de "Efe"). — La importante contribución del tratado hispano-norteamericano a la comunidad occidental fue puesta de manifiesto hoy en un comunicado conjunto entre España y Estados Unidos tras la constitución del Consejo Hispano-Norteamericano.

Esta constitución del órgano encargado de velar por el desarrollo de la cooperación hispano-norteamericana, según los términos del tratado, fue el acto final de una serie de conversaciones mantenidas hoy en Washington entre el ministro español de Asuntos Exteriores, Marcelino Oreja Aguirre y el secretario de Estado norteamericano, Henry Kissinger, que en total estuvieron hoy juntos durante tres horas.

El ministro español fue recibido por el secretario de Estado en su despacho a las doce del mediodía y mantuvieron una larga conversación de 70 minutos totalmente a solas. Los miembros de los respectivos séquitos fueron dejados en espera en una antesala.

Nada ha filtrado de esta conversación entre los dos ministros y Oreja, al salir del Departamento de Estado, fue muy parco en explicaciones a los periodistas.

Oreja Aguirre reveló el gran interés de Kissinger por la situación española y dijo que había expuesto al secretario de Estado los últimos desarrollos de la misma así como la política del Gobierno español, basada en la soberanía popular que se expresará a través de un Parlamento libremente elegido en el próximo año.

El ministro reveló, asimismo, que expuso a Kissinger las grandes líneas de la política exterior española tras lo cual el secretario de Estado hizo una exposición sobre el momento de la política internacional.

Oreja Aguirre dijo a los periodistas que en su conversación con Kissinger no se

(Pasa a la página 17)

Fotos robot de presuntos homicidas

Fotografías correspondientes a los "retratos-robot" que, con las informaciones facilitadas por parte de testigos presenciales, se han confeccionado y corresponden a los dos individuos que, a última hora de la tarde del sábado, día 27, efectuaron los disparos que produjeron la muerte del joven Carlos González Martínez.
(Foto CIFRA GRAFICA)

LIMITADO ALCANCE DE LA «JORNADA DE LUCHA», EN MADRID

Hua Kuo Feng, nuevo «hombre fuerte» de China

(INFORMACION, EN PAGINAS INTERIORES)

M.E.C.D. 2017

POSTAL

MEDIOS AUDIOVISUALES

ESTA andando Octubre con un perfecto y sabroso olor a principios de curso, dicho sea con perdón de los estudiantes que se ven, otra vez, metidos en el berenjenal de sus preocupaciones, pero escrito con la venia de los muchísimos que ya añoramos épocas en que nos era dado eso: el principio de curso.

Bien, de lo que ahora se trata es de que el curso sea eficaz y que sea feliz. Para lo segundo no tenemos una fórmula mágica, ni mucho menos, aunque sí creemos que la tenemos (o la tienen) para lo primero. Veamos: el eje del curso es el profesor. Y el eje de la vida moderna es toda esa magnífica teoría de los medios audiovisuales, mal aprovechados a la hora de dar forma a nuestra sociedad y que alguien, altruistamente, quiere enfocarlos hacia el bien general.

Nos visita un representante de la O.T.I.C. (Oficina Técnica de Información Cultural). Viene con el aval de un profesor de E.G.B. de quien nos fiamos en todo para todo. Resulta que se acercan a Burgos para dar un curso de esos medios audiovisuales, gratuito, en los locales del Colegio "P. Manjón" y con todas las bendiciones de Educación y Ciencia. Pueden asistir los profesionales de la Enseñanza que lo deseen, pero se ruega a los directores de los centros que seleccionen a quienes crean más idóneos, al objeto de que no se recarguen las cosas. Todos sabemos por qué. Serán los que se responsabilicen de los medios audiovisuales en los centros, tanto estatales como privados. Y hasta aquí ha llegado lo que es noticiable. Ahora viene nuestra apreciación personal.

Los ojos y los oídos son la mejor entrada hacia la mente. Quizás las únicas entradas en esto de la enseñanza. Tienen un poder absorbente. A través del cine y de la televisión hemos comprobado cómo se apodera del alma del pueblo un espíritu de aprendizaje hacia lo que no es del todo bueno, cómo se engarza en el alma, con la más supina eficacia, un espíritu mimético (que implica aprendizaje total) de lo que, con cierto optimismo, es accesorio. ¿Por qué no emplear los mismos medios para ir sembrando entre nuestros muchachos aquello que es radicalmente bueno, pues que se trata de su educación y de su instrucción? La respuesta no la damos porque es obvia, pero sí llamamos la atención de nuestros docentes para que unan a su noble esfuerzo un medio más, una eficacia más, a su sublime tarea.

No nos cabe a nadie la duda hipotética de esta forma de enseñanza. Es más: somos muchos los que ya intuímos hace tiempo que por este camino de los ojos y de los oídos se puede llegar hasta el meollo del alma de todos, pero sobre todo de nuestros niños y jóvenes. Hemos perdido mucho tiempo, pero aún podemos recobrarlo. Ya hemos dicho en qué centro y con qué condiciones se desarrollan los acontecimientos buenos de este sistema de enseñanza. Creemos igualmente que los frutos no han de hacerse esperar mucho tiempo. Ya nos dirán nuestros docentes, hasta los que no están convencidos, de la eficacia de tales métodos.

BURGENSE

TELEVISION ESPAÑOLA

SABADO

12,01 La Guagua.
14,00 Papá, querido papá.
14,30 Portavoz.
15,00 Telediario.
15,30 Disneylandia.
16,30 Sesión de tarde.
18,00 El circo de TVE.
19,00 Torneo.
20.00 Escuela de salud.
20,30 Música y estrellas.
21,00 Informe semanal.
22,00 Noticias.
22,10 Palmarés TV.
22,20 Kojak.
00.20 Ultima hora.
00,25 Despedida y cierre.

DOMINGO

10,31 El Día del Señor.
11,30 Gente joven.
12,15 Sobre el terreno.
14,00 Crónica de siete días.
15,15 El Virginiano.
16,45 Voces a 45.
17,30 Misterio.
19,15 Autorretrato de RTVE.
19,55 Fútbol. Valencia-Betis.
22,00 Telediario.
22,15 Revista de Prensa.
22,30 La Casa de Breda.
0,15 Ultimas noticias.

Emerson

El televisor del futuro

COMERCIAL VELO - MOTO

DELEGADO

Precisamos un profesional con vocación de VENDEDOR a nivel de Perito Industrial con garra y verdadera valía, que conozca a fondo la industria provincial y quiera labrarse un porvenir sólido, en la venta de LUBRICANTES REFORZADOS con bisulfuro de Molibdeno, Grafito, Siliconas, cargas metálicas, etc.

Inicialmente ofrecemos fuertes comisiones y exclusividad.

Los interesados pueden escribir a mano acompañando historial profesional, directamente a ELESA, Apartado 1.086. MADRID.

Serán contestadas todas las cartas.

Quisicosas

Hay frases que, a fuerza de repetirlas, pueden llegar a sonar a hipérbole o tópico, pero conviene, en ocasiones, recordarlas para evitar olvidos, o interpretaciones de «mala uva».

A propósito de la «Ronda II», nuestro periódico ha dejado claramente expuesta su postura de no descalificar ninguna de las actitudes sostenidas por los grupos discrepantes del trazado —no de la Ronda en sí, como se ha dicho— que defienden a ultranza la integridad de los parques naturales de la ciudad. Y la posición municipal y del Ministerio de Obras Públicas que, a su vez, han mantenido la tesis de que la «Ronda II» es un proyecto legal, coherente y necesario, que no entraña el peligro de destrucción que apuntan los oponentes y compatible con la mejora y ordenación de esos parques.

●

Resulta oportuna esta aclaración al objeto de no dar lugar a confusiones a la hora de consignar aquí la noticia de que el Patrimonio Histórico, Artístico y Cultural, ha rogado a la Dirección general de Carreteras la paralización del proyecto y de las obras que, por lo visto, de un modo u otro, parece que ya habían comenzado, de la «Ronda II».

Naturalmente que un ruego no es una orden.

El ruego se basa en el informe de los servicios técnicos del citado Patrimonio, tras la visita «in situ» hecha conjuntamente con las representaciones de O. P. y del Ayuntamiento, a los lugares escogidos para las obras de la «Ronda II» afirmándose en su oposición al trazado.

¿Problemas de competencia interministerial?

Todo apunta a que se tiende a un arreglo amistoso.

Desde luego, ha trascendido que, hace unas semanas, la Dirección general de Carreteras contestó a un oficio del Comisario general del Patrimonio Histórico, en términos de un cierto rigor, negando a ese organismo de Educación y Ciencia jurisdicción para discutir por dónde debe ir una carretera, y recordándole que su misión debe circunscribirse a la esfera del paisaje y del ornato vegetal.

●

Ocurre, sin embargo, que el tantas veces repetido Patrimonio Histórico invoca las obligaciones emanadas del decreto que hace años declaró a Burgos conjunto histórico-artístico, principalmente, en su casco antiguo y de respeto, incluído el paisaje.

Posiblemente a Bellas Artes se le pasó en su momento impugnar el proyecto de la «Ronda II», lo cual no es óbice para que, ahora, invoque la norma legal.

Insistimos en que todo parece indicar que se trata de evitar una fricción entre Ministerios y lo más probable es que, a estas alturas, los técnicos respectivos, intenten armonizar sus criterios para que no haya vencedores ni vencidos.

●

A este respecto recordamos que hace años el finado prior de la Cartuja de Miraflores, Dom Bernardo Sánchez, al contestar a la pregunta que le formuló uno de nuestros compañeros sobre el tradicional paseo campestre que, una vez a la semana, acostumbran a hacer los cartujos, dijo que la absoluta soledad de antaño se estaba perdiendo y que con las nuevas construcciones próximas a Cardeñajimeno —se refería a las de la Urbanizadora «Fuentes Blancas», probablemente— llegaría un momento en que los monjes tendrían que salir de la Cartuja en helicóptero.

●

Ayer el concejal don José-Manuel Ortega del Pozo, presidente del Servicio municipalizado de Instalaciones Deportivas y de Recreo, en representación del alcalde de la ciudad, se trasladó a Valladolid, donde asistió por la tarde, a la inauguración de los Juegos Deportivos Castellano-Leoneses.

El mismo concejal participó en la ciudad hermana, en una reunión que las delegaciones de los Municipios de la zona celebraron con el nuevo delegado nacional de Educación Física y Deportes, señor Castejón.

●

Fuente.

Ha sido repuesta y colocada en su lugar la que unos gamberros derribaron en los jardines del paseo del Conde de Vallellano.

A ver si dura.

●

La reanudación de las obras del sector de la Construcción abona la esperanza a la conclusión de trabajos de urgencia en muchos tajos.

No vamos a señalar cuáles son pues todo el mundo los conoce, pero hay uno que sí interesa indicar. Nos referimos a la fábrica «Sodeti» en la cual, como se ha dicho, han comenzado las operaciones encaminadas a la eliminación de malos olores que, sin dañar la salud —según informa una persona enterada—, empero, hacían inaguantable la vida a todos y, de modo especial, a los habitantes de Villalonquéjar y otros pueblos.

Por lo visto, entre las soluciones arbitradas figura una que prevé la construcción de un sifón o entronque al alcantarillado de otra fábrica contigua a la de «Sodeti».

Ahora que la huelga de los obreros de la construcción ha concluído, se espera un pronto remedio.

Que no tarde.

●

Normalidad.

Ni piquetes ni cierres.

Este primer día de Octubre transcurrió en calma, y la única novedad —si de tal puede calificarse— consistió en el aumento de la espiral de los precios que tienen «fritas» a todas las amas de casa.

¿Habrá que resucitar al Rey Pedro I de Castilla, entre otros Monarcas, famosos por sus medidas de contención de precios?

Martinillos

SE NECESITA EMPLEADO

sabiendo conducir
CAJERA
sábados y domingos y
CAMARERO
jornada tarde.
Informes: Teléfono 221431
De 9 a 10
(R. O. C. 20.446)

PROXIMAMENTE

en Burgos

inauguración de

ARMSTRONG

LA VENTA DE SANCHO PANZA

COCINA CASERA

TODOS LOS DOMINGOS Y FESTIVOS

MENU FAMILIAR

PAELLA O POCHAS CON CODORNICES

RAGUN DE TERNERA, FLAN, PAN Y VINO

A PARTIR DE LAS 2,30

AVISO

S. A. DE CONSTRUCCIONES "PENTASA"
HA CAMBIADO SU DOMICILIO SOCIAL DE LA CALLE SAN COSME 6, 3.º. A LA
AVENIDA DEL VENA, 9, ENTREPLANTA DERECHA
BURGOS

MANDOS INTERMEDIOS

FIRESTONE HISPANIA, S. A.

BURGOS

PARA SUS DEPARTAMENTOS DE PRODUCCION HA DE CUBRIR PUESTOS DE MANDOS INTERMEDIOS.

Puede interesar a:

INGENIEROS TECNICOS

MAQUINISTAS NAVALES

o con formación similar, con dotes de mando y afán de superación.

INTERESADOS, dirigirse por escrito a Jefe de Personal, Apartado 300, indicando con amplitud su historial o presentarse en la Empresa en horas de oficina. En entrevista personal se ampliarán datos relativos al puesto.

Reserva a colocados.
(R. O. C. 20.449)

AVISO

Para conocimiento de Vd. y su familia compre los sábados por la tarde en la Cadena Comercial "GALERIAS MARVI" gabardinas, prendas deportivas y miles de artículos, ahora a precios muy interesantes. NO LO OLVIDE. GALERIAS MARVI y DISCO ROJO.

Cerramos los lunes por la mañana, pero abrimos los sábados por la tarde.

MODERNICE

SU MAQUINA DE COSER

Muebles de todos los estilos y para todas las marcas Mínimo espacio Abonamos 500 Ptas. por su mueble antiguo.

CASA GARRIDO

ALFA

VITORIA, 27

inlingua

INSTITUTO MUNDIAL DE IDIOMAS

Alemán, francés, inglés y español para extranjeros

PROFESORADO NATIVO
APERTURA NUEVO CURSO EN OCTUBRE
PREPARACION ESCUELA DE IDIOMAS
Plaza de Alonso Martínez, 7. — Teléfono 206851

M.E.C.D. 2017

NUESTROS COLABORADORES

EL DERECHO A MORIRSE EN PAZ

Por José A. DE SOBRINO

HACE pocos días los teletipos nos trajeron la noticia de que un juez del Estado de California había reconocido por vez primera en los EE. UU. el «derecho de morir», que venía siendo tan discutido desde el famoso caso de Karem Quinlam. ¿La recuerdan Vds.? Karem era una chica, simpática y deportiva que al cumplir 21 años se marchó de casa de sus padres para hacer su vida independiente. Para celebrar el acontecimiento, se reunió con unos amigos en un bar, donde tras hacer copiosas libaciones e ingerir una fuerte dosis de tranquilizantes, se sintió indispuesta de tal manera que perdió el conocimiento... y jamás lo volvió a recobrar Durante muchos meses Karem vivió gracias a un pulmón artificial y a un número creciente de instrumentos bajo los que llevaba una «vida vegetal», en frase de su madre. Perdidas todas las esperanzas de recuperación y tras consultar con su párroco, los padres de Karem rogaron a los médicos retirasen todos los aparatos que mantenían a su hija en esa vida infrahumana y que la dejasen morir. El caso llegó al tribunal del condado de Morris, del Estado de Nueva Jersey, en el que el juez Robert Muir sentenció que Karem «seguía viviendo médica y legalmente, de suerte que interrumpir la acción de los aparatos constituiría un caso de homicidio bajo la forma de eutanasia».

Casi un año después de aquella sentencia, otro juez americano declara el derecho a morir, en casos semejantes a los de Karem. Propiamente su sentencia establece que «la interrupción del tratamiento no constituye un homicidio por parte de los responsables, ni un suicidio por parte de la paciente y que por tanto las compañías de seguros han de considerar la muerte que pudiera seguirse como natural». Dos sentencias contradictorias, bajo las que laten los problemas profundos de la eutanasia y del derecho a morir dignamente y en paz.

Eutanasia, etimológicamente significa: «buena muerte» y en muchos de los sentidos que tiene es lógico que procuremos y deseemos para nosotros y los demás este tipo de eutanasia. Más la palabra en su uso ordinario ha restringido su significado al de «una acción para acelerar la muerte de quien estaba próximo a ella». Esta acción puede consistir en algo que positivamente se hace para acelerar la muerte, (como un tipo determinado de inyección) y esto es lo que se trata propiamente eutanasia. Pero también puede consistir en «dejar de hacer algo» que se venía haciendo para prolongar la vida, de suerte que al cesar dicha acción sobrevenga la muerte (este es el ejemplo de Karem). Es decir se interrumpe la acción de los aparatos que mantenían la vida artificial y consecuentemente muere por las causas endógenas que existían en su organismo y cuya acción estaba impedida por los aparatos.

Desde un punto de vista ético y moral, tanto el de la moral natural como el de la cristiana, la eutanasia por acción positiva, para «acelerar la muerte» es reprobable, porque a pesar de su impostación científica y de su intencionalidad piadosa, se trata de una acción occisiva. Por el contrario la eutanasia por cese, o acción negativa, puede en algunos casos estar justificada porque no consiste «en hacer», sino «en dejar hacer» Ahora bien «dejar de hacer» no es éticamente malo, a no ser que estuviésemos positivamente obligados a hacer algo en dicho caso.

Quizá para clarificarlo podríamos llamar eutanasia a la acción positiva para acelerar la muerte (administrar una inyección) y reservar el nombre de distanasia a la acción positiva para diferir, para retrasar la muerte (uso de aparatos extraordinarios aplicados a uno que vive artificialmente). La cuestión así propuesta es ¿estamos obligados a practicar la distanasia en cualquier caso, alargando la vida en cualquier ser humano por todos los medios, aún contra la voluntad del paciente?

En la respuesta a esta pregunta intervienen varios factores que hay que estudiar y ponderar en cada caso con un criterio de apreciación moral que está lejos de precisiones matemáticas. Ante todo a una persona en peligro de muerte, y más si es grave, hay que ofrecerle los medios ordinarios al alcance de aquellos que tienen obligación de ayudarle. La proposición es extensísima y comprende tanto los primeros auxilios que hay que prestar a un desconocido, como los permanentes con que hay que cuidar de un familiar.

El primer factor de la respuesta es qué se entiende por medios «extraordinarios», noción dotada de una gran relatividad y que depende tanto de las posibilidades económicas de la familia cuando de las facilidades técnicas que en aquel tiempo y lugar posea la Medicina. Cuanto más extraordinario sea el medio, menor es la obligación de emplearlo.

El segundo elemento es la «prolongación de la vida». La vida es una realidad que cubre grados cualitativos bien diversos. Se puede gozar la vida en plenitud, o por el contrario, puede uno verse privado de manifestaciones vitales hasta quedarse reducido a una mera vida vegetativa, sin operaciones específicamente humanas. Éticamente, cuando se trate de prolongar una vida de «menor grado», la obligación de hacerlo será también menor.

El tercer elemento es el «valor social» de esa vida. Aunque cualquiera sea sagrada, por haber sido otrogada por Dios, su función social puede ser bien diferente. Un padre de 40 años, que deja viuda y varios hijos muy necesitados, posee una forma de vida socialmente más necesaria que la de un anciano que ha satisfecho sus obligaciones familiares y sociales. Consecuentemente, a menos valor social, es menos la obligación de practicar la distanasia. El cuarto elemento es el propio enfermo. Y aquí reside la novedad de la legislación americana que ahora emxaminamos. El principio jurídico subyacente a la sentencia es que en un caso de posible distanasia hay que contar con la voluntad del paciente, o de aquellos que legalmente la representan, es decir, que el paciente tiene derecho a morirse en paz y este derecho lo puede expresar por sí mismo o por sus representantes familiares. El efecto de dicha voluntad sería el cese de la aplicación de los medios extraordinarios para prolongar una vida que se encuentra en esa situación descrita de extrema minusvalía Llamamos a esta figura jurídica del «derecho a morir en paz» el de pasar de este Mundo al otro, cuando ha llegado una hora que la ciencia humana predice como tal, a menos de que se aplicasen o prolongasen remedios extraordinarios. Derecho a salir de este Mundo, sin que se le retenga en él más por voluntad ajena que por la propia, causando innecesarios sufrimientos e incluso produciendo gastos que lesionen la economía de unos seres queridos por los que el paciente tiene derecho una vez más a sacrificarse. Finalmente, y hablando en cristiano, derecho a aceptar la muerte como voluntad de Dios como acto consciente, que es el último y más importante de la vida, sin que se le disminuyan sus capacidades humanas hasta convertirlo en mero vegetal

Ya sé yo que el tema es conflictivo y que también los médicos pueden sentir, por ética profesional, obligados a hacer lo que su conciencia les dicte como posible, y que a veces ese posible comprende lo extraordinario: pero yo, con enorme respeto a esa profesión, me dirijo ahora en estas líneas sólo a las familias y a la conciencia de los futuros pacientes, ya que no creo que encuentren obstáculos por parte de la profesión médica, si ellos quieren ejercer, en la hora suprema, su «derecho a morir en paz».

UNA CAPITAL ARABE EN ESPAÑA

- Granada, o el arabesco geométrico dibujado en el aire
- La atmósfera está impregnada de silencio y rumor de fuentes

Por Ana María ACOSTA

Foto panorámica de una parte de Granada. — (Foto FIEL-EFE).

Granada o la persecución por el agua. Granda o el arabesco geométrico dibujado en el aire. Granda o el silencio.

Ultimo bastión moro, Granada es a veces una concentración definitiva de la nostalgia. Otras, la vigencia por siglos de lo grande, lo eterno, que también puede llamarse Alá, y repetirse en cada estuco y friso de La Alhambra, hasta el diseño o el credo.

¿Cómo entrar en Granada con esta voz parlanchina, comentadora de periódicos, de modas o del último ciclo de cine en TV? ¿Cómo andar en Granada con estos pasos sonoros de tacones, manchados de caminos, sin que a cada momento nos avergoncemos de comprender que aquí todo nuestro cotidiano estrépito humano es casi un sacrilegio? Y, a la vez, ¿cómo dejar de exclamar un largo «ahhhh», dentro de La Alhambra, del Generalife, en una violentísima explosión de megatones de asombro?

En un coche de aguas rumorosas iré a La Alhambra...

Y dejaré que todas las cadencias del agua me conduzcan por la asombrosa arquitectura de este Castillo Rojo, me incrusten en las ornamentadas cornisas, me apacienten finalmente en ese estanque donde el agua, ahora quieta —casi fotografía—, refleja la Torre de Comares y los arrayanes del célebre Patio, que disparan su limpio y fresco perfume alrededor.

Canalizada el agua desde la Sierra Nevada hasta aquí, sale a presión natural y se transforma en surtidores, en múltiples fuentes, en estanques, persiguiéndonos con su glisada música, mientras nos intrincamos por entre las estalactitas de estuco que penden de los techos, o hacemos equilibrio por el hilo de los pasillos y corredores.

Agua como Obertura de Wagner, también, en la turbulenta fuente de los Abencerrajes, donde se cuenta que aquella dinastía completa de la guardia de confianza del Sultán, fuera degollada por éste.

UN GENERALIFE SIEMPRE EN FLOR

En escala musical ascendente, subimos al Generalife y nos parece escuchar a Debussy y a Albéniz paseando en los jardines, mientras que en vertiente hacia abajo, rodando sobre tejillas delgadas, por cuya parte cóncava, el agua —siempre el agua— esta vez dará la sensación de estar circulando por un sistema venoso incoloro, muy articulado.

Agua arrulladora para dormir a la encarna, flor parecida al gladiolo, a las rosas matrizadas, mientras que un poco más allá un coro de flores, taletes y clavelones de múltiples pétalos, apretándose unos contra otros, entonan una triunfal sinfonía en Amarillo Mayor.

Los pétalos, hojas y tallos que componen estos jardines, son ese suave abanico batido suavemente contra el alabastro y la cal de las construcciones árabes, las cuales tienen la costumbre de empeñarse en no decir cómo son, en ocultarse en maravillosa interioridad. Ya está dicho:

La casa del moro
por fuera una choza,
por dentro un tesoro.

Arrayanes y cipreses se desbocan con oscuro verdor, bajo la estética disciplina de las tijeras podadoras, que van trazando un laberinto de recorridos por donde nos topamos de contínuo con fuentecillas y exageradas dalias rojas. Y de fondo, otros cipreses, como marco ceñidor. Altos y puntiagudos, como una perenne guardia mora cimitarra en alto, imponiendo el silencio para que las aguas continúen diciendo, siempre y cada vez más, sus últimas palabras antes de perderse en el Darro.

Dentro de esta lozana amplitud, miramos hacia abajo y contemplamos el contraste hecho aglomeramiento de las casas del barrio de Albaicín, barrio que los árabes estrecharon al construirlo, siempre huyendo de la bárbara golpiza del sol.

Aquí la voz humana, pregona.

—¡Déjeme leerle la buenaventura!

—¡Cómprelo uzté. Es cobre legítimo!

—¡Siete avellanas por una peseta!

Y de la blancura de las casas, brotan las zambas, los ramilletes multicolores de gitanas, con sus típicos trajes, los morenos hombres de largas patillas, cuyo ancestral designio de andar y andar, esta vez parece detenido ya en Granada.

Pero, ya no hay sustos ni malos agüeros al leer en la palma de las manos. Ya ninguna de estas viejas nigrománticas se persignan, quedan lívidas o dicen que la suerte está echada por caminos de tragedia y de sangre Ahora los avezados ojos negros persiguen sólo el rastro de la jugosa propina. Y destellan con graciosa alegría cuando le dicen que su salú de uzté es de roble, que en el trabajo todo le va bien, que tié uzté mucha, pero que mucha suerte con los amores, y que en total son veinte duros.

Pero aquí todo es buena noticia, hasta la noche, que va cayendo sobre La Alhambra, sobre el Generalife, allá en la colina. Ya se van perdiendo, también con aire misterioso, la pétrea sierra dentada de sus murallas y el empinar de sus torres

El Albaicín contempla esa fundición de contornos en la noche y se rebela un poco más. Sus blancas casas, cármenes y cuevas con paredes relucientes de objetos de cobre y bronce, tardan en ser borrados, pero también se van El toque de la Campana de la Vela, manda, y todo queda en reposo

Unas castañuelas y taconeo suenan por última vez dentro de alguna casa, en concesión turística Pero tampoco tardan en cesar

Cuesta abajo, el Darro empieza a sonar más fuertemente, más cerca cada vez, y se convierte en compañía hasta la salida del Barrio Allí se despide y se queda arruyando a los suyos en su Sacromonte, su colosal Castillo, embruiándolos para el sueño feliz

Cuando se apaga la luz en la última cueva y las calles quedan desiertas, sólo queda esa dulce guardia, ese suave ronda..

ASEGURE DE UNA VEZ Y PARA SIEMPRE SU FUTURO Y EL DE LOS SUYOS

INGRESE EN ORGANISMOS OFICIALES

COMO FUNCIONARIO DE UN CUERPO DEL ESTADO

1.ª Cientos de plazas anuales para todos los cargos en distintas y continuas convocatorias.
2.ª AUXILIARES DE 2.ª DE LAS INSTITUCIONES SANITARIAS DEL I.N.P ambos sexos 18 años, sin límite. Bachiller Elemental o equivalente.
3.ª CUERPO SUBALTERNO DEL I.N.P. (ORDENANZAS) en Oficinas, Ambulatorios, etc. Ambos sexos, 18 años sin límite. SIN TITULO ACADEMICO O PROFESIONAL.
4.ª CORREOS Y TELECOMUNICACION, ambos sexos, 18 años sin límite. SIN TITULO ACADEMICO O PROFESIONAL.
5.ª CARTEROS URBANOS 18 años sin límite SIN TITULO ACADEMICO O PROFESIONAL
AUXILIARES DE ASISTENCIA DE LAS INSTITUCIONES SANITARIAS DE LA SEGURIDAD SOCIAL. Ambos sexos. 18 años sin límite. SIN TITULO ACADEMICO O PROFESIONAL.

SEÑORA SEÑORITA SEÑOR, JOVEN. Cualquiera que sea su estado civil o situacion y DESEA un empleo FIJO Y SEGURO APROVECHE ESTA OCASION PIDIENDONOS INFORMACION. Preparación e instancias en el SERVICIO GENERAL DE INFORMACION A OPOSICIONES. APARTADO DE CORREOS 275. — BURGOS.

M.E.C.D. 2017

INFORMACION RELIGIOSA

SANTORAL

SANTOS DE HOY:

Los Santos Angeles Custodios, Alderaldo, Bernardo, Dagamundo, ob.; Diateria, Eleuterio, mr.; Gerino, Leodegario, ob.; Modesto, dc.; Odrán, Primo, Cirilo y Secundario, mrs.; Saturio, Sereno, erm.; Teodoro, mr.; Tomás de Cantalupo.

SANTOS DE MAÑANA:

27.º Tiempo ordinario.

Ss. Francisco de Borja, S. J., cf.; Cándido, Dionisio, Fausto, Cayo, Pedro, Pablo, Ewaldo, mrs.; Maximiano, ob.; Gerardo, ab.; Virilio, Ursicino, Esiquio, cf.; María Josefa Roselló, virgen y fdra.

Misa: Del Domingo.

CULTOS

PARROQUIA DE SANTO DOMINGO DE GUZMAN (PP Dominicos) Barriada Militar. — Novena a la Santísima Virgen del Rosario. Cultos: Por la tarde, a las siete y media. Exposición del Santisimo, rosario, ejercicio de la novena, bendición con el Santisimo y Reserva. A las ocho, misa solemne, con homilia a cargo del reverendo P. Fernando Mata O.P. (Director de la Cofradia).

Esta novena será aplicada por las intenciones de Su Santidad el Papa y el triunfo del Santo Rosario en las familias.

SANTA CLARA. — Solemne novenario en honor de San Francisco de Asís. Por la mañana, a las ocho y nueve misa y novena. Por la tarde, a las siete y media, rosario, novena y misa con homilia. Predicará el P. Benito Beltrán de Heredia franciscano.

IGLESIA DE SAN AMARO.— Mañana, domingo, a las once y media de la mañana, en la iglesia de San Amaro, tendrá lugar una misa con motivo de la festividad del Santo Rosario para terminar con la Salve Regina.

Hazte socio de Cruz Roja. Haz un Mundo mejor. Contribuye a que el Mundo tome el camino que debe tomar.

CONGREGACION MARIANA DE MATRIMONIOS

Esta noche, a las ocho, dará comienzo el curso congregacional en la iglesia de la Merced de los Padres Jesuitas. El acto irá precedido del rezo del Rosario por las intenciones de los hogares cristianos.

A continuación, la misa con breves reflexiones evangélicas sobre un tema matrimonial de actualidad.

Están invitados a este acto todos los matrimonios que deseen asistir.

Este acto se repetirá todos los primeros sábados de mes sin previo aviso.

Apertura del curso académico en la Facultad de Teología del Norte de España

Tendrá lugar el próximo lunes y será presidida por el arzobispo de Burgos

El próximo lunes, día cuatro, tendrá lugar la apertura del curso académico 1976-77 de la Facultad de Teología del Norte de España. Los actos, que se celebrarán en la Facultad, serán presididos por el arzobispo de Burgos, doctor don Segundo García de Sierra y Méndez, y el obispo de Vitoria, monseñor Peralta.

A las once y media de la mañana se celebrará en la capilla de la Facultad una misa concelebrada del Espíritu Santo. A las doce y media, en el aula magna de la Facultad, lectura de la memoria del curso 1975-76; a continuación, lección inaugural pronunciada por el doctor don Melquíades Andrés Martín, profesor de la Facultad, sobre el tema «El misterio de los alumbrados de Toledo desvelado por sus contemporáneos (1523-1560).

Finalmente, el arzobispo de Burgos y gran canciller, de la Facultad, doctor don Segundo García de Sierra y Méndez, declarará oficialmente abierto el curso académico 1976-77.

HOY, FIESTA PATRONAL DE LOS CUERPOS DE POLICIA GUBERNATIVA

Presidirá el capitán general de la región

Según tenemos anunciado, hoy, sábado, celebrarán la fiesta de su Patrón el Santo Angel, los Cuerpos general de Policía y Policía Armada.

El capitán general de la sexta región acompañado de los generales con mando en plaza y autoridades civiles presidirá la misa conmemorativa de dicha festividad, que tendrá lugar a las once y media de la mañana, en la iglesia de San Lesmes Abad.

Asistirá el personal de ambos Cuerpos de la Policía gubernativa, franco de servicio; personal jubilado y familiares, así como representantes de todos los Cuerpos de la guarnición.

Concluído el acto religioso, el capitán general visitará el acuartelamiento de la Policía Armada.

FIESTA DE LOS SERENOS

Los Vigilantes Nocturnos, asimilados al Cuerpo de la Policía municipal, también celebrarán hoy su fiesta patronal con una misa, a las doce de la mañana, en San Lorenzo el Real.

A continuación será servida una copa de vino español y más tarde se reunirán en comida he hermandad.

Mañana, presentación del libro U.S.O. (Unión Sindical Obrera)

Dirigentes de la U.G.T., en Burgos

En la mañana de ayer se reunió en la Casa Sindical la Comisión negociadora del Convenio colectivo de «Confecciones Ory», bajo la presidencia del presidente del Convenio, don Enrique Granados.

La parte social conoció la oferta de la empresa y la Comisión volverá a reunirse el lunes día 4.

Durante el tiempo de las deliberaciones de la Comisión negociadora, en el salón de actos se encontraban reunidas la totalidad de las trabajadoras que integran la plantilla de la empresa, que sigue en huelga.

LA SITUACION EN «VARTA BATERIAS»

Según nuestros informes, los trabajadores de «Varta Baterías» han presentado denuncia **ante el Juzgado de Instrucción.** La denuncia está basada, al parecer, en la situación de peligrosidad para la salud que supone, según los demandantes, la realización del trabajo en la factoría.

DIRIGENTE DE LA U.G.T. EN BURGOS

Se encuentra en Burgos el secretario de la Federación nacional del Metal de U.G.T. don Félix Maestre.

En su visita a nuestra ciudad, el dirigente de U.G.T. presentará ante la Federación burgalesa de U.G.T. del Metal, la plataforma reivindicativa de la Federación nacional.

MAÑANA, PRESENTACION DE USO

Mañana domingo, a las doce de la mañana, en el salón de actos de la Caja de Ahorros Municipal, en la Alhóndiga, tendrá lugar la presentación del libro USO «Unión Sindical Obrera», del que es autor José M. Zufiaur.

En el acto de presentación intervendrán Manuel Zaguirre, del Comité Ejecutivo; Bonifacio Rojo, de Vizcaya y Rafael Sedano, de Burgos.

El acto será público y al mismo están invitados los trabajadores interesados por el tema.

EL LUNES FESTIVIDAD DE SAN FRANCISCO DE ASIS, PATRON DEL CUERPO FORESTAL

Para conmemorar la festividad de San Francisco de Asís, patrón del Cuerpo Forestal, el próximo lunes, día cuatro, el Instituto Nacional para la conservación de la Naturaleza ha organizado diversos actos, que darán comienzo a las doce y media de la mañana, con la celebración de una misa en el convento de Santa Clara. Seguidamente, se ofrecerá un almuerzo en el hotel Condestable.

COLEGIO DE VETERINARIOS DE BURGOS

Festividad de San Francisco de Asís

El Ilustre Colegio Oficial de Veterinarios de Burgos, con motivo de la festividad de su Santo Patrón, San Francisco de Asís, ha organizado los siguientes actos:

DIA 4 DE OCTUBRE (LUNES)

A las doce horas. — misa rezada en la iglesia parroquial de Nuestra Señora de la Anunciación.

A continuación, entrega de títulos a Colegios de honor en el domicilio Social del Colegio a los Srs. D. Gregorio Atienza García y don Manuel Gonzalo García.

A las dos y media de la tarde. — Como viene siendo tradicional, los veterinarios burgaleses asistiran, acompañados de sus esposas a un almuerzo de compañerismo y hermandad, que tendrá lugar en un hotel de esta ciudad.

DIA 5 DE OCTUBRE (MARTES)

A las doce horas se celebrará una misa de difuntos por el alma de los compañeros fallecidos, en la iglesia parroquial de Nuestra Señora de la Anunciación.

Hoy, inauguración de exposiciones en "Tagra" y Aula "Espolón"

Esta tarde se producirán dos acontecimientos culturales y ambos de carácter pictórico. El uno es la exposición de Josep Mas en la sala de Arte "Tagra", para cuyo acontecimiento se ha señalado la hora de las siete y media. Esta muestra permanecerá abierta al público hasta el próximo día 14, en horas de doce a dos por las mañanas y de siete a nueve por las tardes. Para los días festivos no regirá más que el primero de los horarios citados.

Otra exposición a inaugurarse es la del burgalés Miguel Bravo, que toma a Aula "Espolón", de la Caja de Ahorros del Círculo, para marco de su muestra. La hora de inauguración ha sido fijada para las ocho. En cuanto al horario será el acostumbrado en esta sala: de doce a dos (mañanas) y de seis a nueve (tardes), estando a la vista del público hasta el próximo día 17.

De ambas exposiciones nos ocuparemos con la debida atención.

CURSOS DE FRANCES DE LA ALIANZA FRANCESA

La Alianza Francesa, en su Círculo de Burgos, vuelve a comunicarnos que están a punto de iniciarse los cursos de Lengua francesa en nuestra ciudad. Por ello recaba la atención de cuantas personas hallen interesadas en estos cursos para que se dirijan al Instituto Femenino, en horas de seis a ocho de la tarde, donde se les facilitará la información que precisen.

Cursillo - coloquio sobre setas tóxicas y comestibles

Patrocinado por la Delegación de Burgos del Colegio de Ingenieros Técnicos y Peritos Agrícolas de Castilla la Vieja, en colaboración con la Sociedad de Cazadores y Pescadores de Burgos, se ha programado la celebración de un "Cursillo-coloquio de identificación de las setas comestibles y tóxicas y de su reconocimiento".

Este Cursillo-Coloquio tendrá una duración de 3-4 semanas, en turnos, de 8 a 9 de la tarde (de lunes a viernes) y en grupos reducidos, para mejor desarrollo del tema.

Los informes y la formalización de las inscripciones se facilitarán en las oficinas de la Sociedad de Cazadores y Pescadores de Burgos, avenida de los Reyes Católicos, 10 (Teléf. 22-49-23), hasta las siete de la tarde del lunes, día 4 de Octubre para el primer turno.

Las lágrimas del Mundo empezando por las de Burgos deben tener su pañuelo en Cruz Roja. ¿Por qué no ayudas a trenzar ese pañuelo? Hazte socio de la Institución más querida en toda la Tierra

HOY, CONFERENCIA DE DON FELIX PEREZ Y PEREZ EN CUBO DE BUREBA

Hoy, sábado, a las ocho de la tarde, el doctor don Félix Pérez y Pérez pronunciará una conferencia en los salones del Ayuntamiento de Cubo de Bureba. Versará sobre el tema «Desarrollo rural ganadero».

†

LA SEÑORA

DOÑA MARIA - TERESA ALVAREZ VEGAS

Falleció en el día de ayer, a los 36 años de edad, después de recibir los Santos Sacramentos y la Bendición de Su Santidad.

D. E. P.

Su resignado esposo, don Victorino Merino Martín; hijos, Víctor-Manuel, Ana-María, Mirian, Alberto y Félix; padres, don Félix y doña Encarnación; hermanos, Narciso, María Rosa y Carmen; tíos, sobrinos, primos, hermanos políticos y demás familia.

RUEGAN ORACIONES POR EL ALMA DE LA FINADA

El entierro y funeral se celebrará HOY, SABADO, a las CUATRO en la iglesia parroquial de SAN PEDRO Y SAN FELICES. Acto seguido la conducción de la finada al cementerio de San José. Actos de caridad por los que anticipan las gracias.

VIVIA: San Pedro y San Felices, 33.

Capilla ardiente: Residencia Sanitaria.

Burgos, 2 de Octubre de 1976

(Funeraria «San José»)

Academia Valdemoro Ripollés

COMUNICA: Que el día 1.º de Octubre dará comienzo la preparación intensiva de los distintos cursos de:

CONTABILIDAD	CULTURA GENERAL	MAQUINAS CONTABLES
CALCULO	SECRETARIADO	ESTENOTIPIA
CORRESPONDENCIA	BANCA	IDIOMAS
ORTOGRAFIA	CAJAS DE AHORROS	ADMINISTRATIVO
MECANOGRAFIA	OPOSICIONES	
TAQUIGRAFIA	CALCULADORAS	

Los grandes éxitos de este Centro se basan en sus largos años de experiencia y poseer un profesorado titulado y diplomado en todas sus materias.

Informes: AVENIDA SANJURJO, 13-14

Teléfonos: 201375 y 221475. — BURGOS.

M.E.C.D. 2017

actualidad BURGALESA

MOVIMIENTO DEMOGRAFICO. — Durante el día de ayer, se verificaron en el Registro Civil, las siguientes inscripciones:

NACIMIENTOS. — David Bravo y Bravo. Rebeca Blanco y Varela. María Esther Delgado y Fuente. Laura Ramos y García María Arnáiz y Rodríguez. María - Dolores Pleguezuelos y Cárdenas. María del Carmen Díez y Pardo Laura Pérez y Miguel. Marta Pérez y Revilla. Almudena Herreros y San Martín. Sergio Cuende y Valgañón. Ignacio Gonzalo y Peña. Laura Corral y Páramo. Miguel Angel Martínez y González. Ana - María Martínez y Oieda.

MATRIMONIOS.— Don Amadeo Martín y Mazuela con doña Rosa Palacín y Blanco, hoy a las doce y media, en San Lorenzo; don Teodomiro Martínez y Alonso con doña Justa Marina y Moneo, hoy, a la una, en San Lesmes Abad.

DEFUNCIONES.— Andrés Tubilleia e Ibáñez, de Rublacedo de Abajo, 86 años; Felisa Escudero y Martín, de Madrid, 83 años.

SELECCION

EN

ABRIGOS

TRAJES

VESTIDOS

TEJIDOS GRAN NOVEDAD

MODA JOVEN

EL PARAISO

Santander, 3 BURGOS

Cartelera de ESPECTACULOS

AVENIDA. —Hoy: 5,30, 7,45 y 10,45. Excepcional acontecimiento Estreno de gran categoría. **"Un reflejo de miedo"** (3). Robert Shaw, Sally Kellerman. La vuelta del padre a casa acompañado por su amante, con el único objeto de conseguir el divorcio, desencadena una serie de violentas emociones. Rigurosa mayores 18 años.

CALATRAVAS — (204161) 5,30, 7,45 y 10,30. Un estreno con acción, "suspense" especial y... ¡Charles Bronson!: **"Nevada Express"** (S. C.) Eastmancolor. Además con Richard Crenna y Jill Ireland. Un viaje por la tierra más inhóspita, con los hombres más peligrosos del Oeste. ¡Soberbia! y tolerados menores.

CONDAL. — Continua de 4 a 12. Hoy un programa arrollador. Mark Damon en **«Repoker de bribones»**. Las pistolas más rápidas del Oeste para las que el oro no tenía fronteras y **«La gran estafa»**. (2). El excitante relato del robo de un millón de dólares pertenecientes a la mafia, con Walter Matthau. (Mayores 18 años).

CONSULADO — Atención. Gran programa doble en sesión continua desde las 5 de la tarde, con **"Las amazonas contra los superman"** (2). Mujeres guerreras y de muy buen ver, que se proponían acabar con todos los hombres útiles, eran más fáciles de conquistarlas por amor que por las armas y **"...Y dejaron de llamarle Campo-santo!** (S. C.) (May. de 18 años o menores acompañados).

CORDON (207037).— 5,30, 7,45 y 10,30. Un estreno con la más insólita, sorprendente y excitante historia de amor llevada últimamente a la pantalla: **El límite del amor** (s. c.) Eastmancolor. Juan Luis Galiardo, Charo López y Víctor Valverde. En un triángulo amoroso no hay cabida para un intruso. (Rig. Mayores 18).

DUCAL. — Hoy, de 4 a 12. Doble portentoso. **«El aullido de los lobos»**. (2). La fiebre del oro ha llegado a Alaska y con ella los aventureros dispuestos a todo por conseguirlo fácilmente y **«El calzonazos»** (s.c.), la película más divertida del número uno de los actores cómicos españoles: Paco Martínez Soria. (Mayores 14 y menores acompañados).

GOYA.— ¡Atención! Tercera semana en pantalla del gran éxito cinematográfico **La Raulito** (4). Hoy, a las 5,30, 7,45 y 10,30 ¡Un canto a la libertad!.— Alfonso Sánchez dice: «Soberbia película». «Cambio-16», dice: «La interpretación que de la Raulito hace Marilina Ross es «impresionante». (Mayores 18)

GRAN TEATRO. — Hoy: 5,15, 7,45 y 11 noche. — Inauguración temporada, grandes estrenos con la producción Elías Querejeta. Primer premio en el Festival Internacional de Cannes **"Pascual Duarte"** (3 R), con José Luis Gómez. La crítica internacional ha dicho: "La película más importante de todas las que se han visto en el Festival. Hace honor al nuevo cine español. (Mayores 18 años).

TIVOLI. (Sala especial). — 4,45, 7,45 y 10,45. (Ultimos días en su 7.ª semana de éxito). El estreno más comentado: **«La naranja mecánica»** (4). Color. Decisiva obra maestra del director más visionario de nuestro tiempo Kubrick, con Malcom McDowell y Patrick Maggee. (V.O. íntegra y rigurosa may. 18 años).

SALA DE FESTAS (Dandy's Club).— Hoy, sábado, tarde y noche. El más popular humorista polifacético y gran actor cómico de nuestro cine, **Cassen**. Miles de carcajadas. Para amenizar el baile, el grupo **Brasas** y la alegre y dinámica orquesta **Dandy's Club**. (Mayores 18 años)

Viajes Sayca

DIAS 2 Y 3

A MADRID

Salida:

Sábado 3 tarde

PUENTE DEL PILAR

A MADRID

Salidas: días 9 y 10

Regresos: días 10 y 12

A ZARAGOZA

Fiestas - Toros

Salidas: días 9 y 10

Directo y por Monasterio de Piedra.

AGV., T-136

Moneda, 18. Tf. 209438

FARMACIAS DE GUARDIA — Atienza, Laín Calvo, 19; Castroviejo, San Julián, 13, Espuny, Francisco Sarmiento, 8 y De Castro, Nuestra Señora de Fátima, esquina Lavaderos (Gamonal).

Cupón pro-Ciegos

N.º 583

PREMIADO

EN EL SORTEO DE AYER

muebles evelio

VITORIA 41, 43, 49, 51, 53 56, 58, 60, 62

El DR. D. FRANCISCO JAVIER MARTINEZ RODRIGUEZ médico-especialista en Análisis Clínicos, reanuda su consulta.

EL CUPON PRO-CIEGOS — En el sorteo celebrado en el día de ayer resultó premiado con 2.500 pesetas el número 583 y premiados con 250 pesetas todos los números terminados en 83.

BOLETIN METEOROLOGICO.— Comprensivo de los datos recogidos ayer en el Observatorio del Instituto de Enseñanza Media Femenino.

Barómetro — A las ocho de la mañana, 685.9; a la una de la tarde 685.9; a las siete de la tarde 685.3.

Temperatura ambiente. Máxima, 16.0 grados a las 14.45 horas; mínima 8.6 grados a las 8 horas.

Dirección y velocidad del viento.— A las ocho de la mañana, SE— 7 kilómetros; a la una de la tarde, SE— 7 kilómetros; a las siete de la tarde, SE— 4 kilómetros.

Lluvia, 10,1.

Humedad, 78.

inlingua

ALEMAN, INGLES, FRANCES ESPAÑOL PARA EXTRANJEROS PREPARACION EXAMENES

Teléfono 20 68 51

Plaza Alonso Martínez 7

ACCIDENTES DE TRAFICO.—En la calle El Plantío, frente al campo de fútbol, y alrededor de las siete de la tarde de ayer, el turismo matrícula BU-32.266, conducido por Paciano Abril López, de 61 años, con domicilio en la Barriada Militar, bloque 16, cuatro, atropelló al joven de 14 años, Teodoro López Bueno, que vive en la avenida del Norte, 7, cuarto; el niño fue inmediatamente trasladado a la Cruz Roja, donde quedó hospitalizado con lesiones de pronóstico muy grave.

—A las cinco y veinte de la tarde de ayer, en la calle de Vitoria, frente al número 115, chocaron los turismos matrícula BU-6.144-A y BU-32716. El primero, conducido por José Fernando Sanz Almendres, de 31 años, con domicilio en la calle Santo Toribio, número uno, se encontraba parado frente a un paso de peatones, cuando fue colisionado por el segundo vehículo, que conducía Eusebio Herrera Serrada, de 72 años, domiciliado en Conde Lozano, 13, quien resultó herido de pronóstico grave, siendo ingresado en la Cruz Roja.

En ambos casos realizó diligencias la Polica municipal.

—En el kilómetro 75,400 de la carretera Burgos-Santoña, término de Villarcayo, el turismo matrícula BU — 2.818-B, conducido por José Sanjurjo Cano, de 23 años, atropelló a las cuatro y media de la tarde de ayer al ciclista Ignacio Gutiérrez López, de nueve años, que resultó gravemente herido. Asimismo, sufrió lesiones de pronóstico leve el ocupante del turismo, Angel Sanjurjo Pérez. Realizó diligencias la Guardia Civil.

HOY Y MAÑANA

GRANDES FIESTAS EN

VALDORROS

A MITAD DE CAMINO ENTRE BURGOS Y LERMA

CON VERBENA

Conjunto "YAMBO"

Domingo, hora de salida: 7,15 en VIAJES CLUNIA

Calle Paloma, 25

TRAILER VOLVO F-88

VENDO

Información:

Calle Madrid, 68, 4.º izda.

Teléfono: 20 14 28

R - 8

SE VENDE

DE PARTICULAR

Informes: Teléfono 228597

Cada día hay un Managua aquí en el mismo Burgos. No esperes a ver la tragedia. Sal a su encuentro y evítala. Hazte donante de sangre.

Del DIARIO DE BURGOS correspondientes al miércoles, 2 de Octubre de 1946.

BURGOS vivió ayer una fervorosa jornada de adhesión a Franco, en el X aniversario de su exaltación de la Jefatura del Estado. Dentro del apretado programa de actos que presidió el Caudillo hay que destacar su toma de posesión como alcalde honorario de Burgos y de la presidencia de la Mancomunidad de Diputaciones. En el histórico palacio de Capitanía general, ante el Gobierno en pleno, miembros de la antigua Junta de Defensa Nacional y otras autoridades y personalidades, Franco pronunció un transcendental discurso. En el acto celebrado en el histórico Arco de Santa María, el Caudillo impuso la Medalla de Oro del Trabajo al teniente general Yagüe y las de la ciudad a don Marceliano Santa María y don Manuel Izquierdo.

ASPANIAS

AVISO

Se pone en conocimiento de todos los interesados que el próximo día 4 (lunes), darán comienzo las clases en el Colegio de San José de Cupertino.

Los autobuses recogerán a los alumnos en las mismas paradas y a igual hora que en años anteriores.

PROXIMAMENTE

en Burgos

inauguración de

ARMSTRONG

Academia Valdemoro Ripollés

El día 1.º darán comienzo las clases intensivas para la preparación de Oposiciones próximas a convocarse de:

MINISTERIOS CIVILES	CORREOS
Mecanografía	Contabilidad
Taquigrafía	Cálculo
Test	Máquina
	Geografía Postal
	Legislación

Las clases serán de hora en hora: de 9 a 1 y de 4 a 10.

El profesorado es Titulado, Diplomado y del Cuerpo de Correos.

Grandes éxitos en convocatorias anteriores.

Informes: SANJURJO, 13 Y 14 — Teléfonos 201375 — 221475

M.E.C.D. 2017

REUNION DE LA MANCOMUNIDAD EN ESPINOSA DE LOS MONTEROS

Está integrada por 30 Ayuntamientos de aquella zona

Presidió el gobernador civil y se trataron diversos asuntos

Ayer, viernes, ha celebrado sesión plenaria la Mancomunidad del Norte, en Espinosa de los Monteros, asistiendo representantes de los 30 Ayuntamientos que integran este nuevo organismo.

Presidió el gobernador civil y jefe provincial del Movimiento, don Jesús Gay Ruidíaz, con el presidente de la Mancomunidad, don Joaquín Ocio y asistieron los vocales asesores de la Mancomunidad, don Luis Torres, delegado de Información y Turismo y don Pablo Arribas, delegado provincial de la Vivienda así como los técnicos de la Administración secretario de la Diputación, interventor y depositario.

Después de ser leída y aprobada el acta de la sesión anterior y tras unas consideraciones sobre algunos de los temas allí recogidos, como son el que se refiere a los accesos de Vizcaya, miradores de zonas pintorescas expuestas al Pleno de la Mancomunidad, las gestiones que se habían llevado a cabo desde la última sesión. El señor gobernador explicó la situación en que se encontraba la redacción del proyecto de la carretera de penetración a la meseta, por las Encartaciones, después de las gestiones que la primera autoridad había realizado cerca del director general de Carreteras, así como de la agrupación de Ayuntamientos de Burgos, Santander y Vizcaya interesados en el tema.

También fueron informados los representantes de los Ayuntamientose mancomunados de los otros temas que también se encuentran en período de positiva solución

Dentro ya del orden del día fueron tratados los siguientes asuntos:

1. Construcciones en el Valle de Losa. El Pleno quedó enterado de que los promotores deberán atenerse a las normas que regulan las obras previa intervención de la Delegación de la Vivienda

2. Unificación de criterios sobre ordenanzas de tasas fiscales por construcción de obras. Hubo acuerdo en que se redacte una ordenanza que harán suya los Ayuntamientos que no disponen de ella así como que se fije un porcentaje similar en todos los Ayuntamientos de la zona.

3. Normas subsidiarias. Para poder llegar a establecer un criterio unánime, respecto del desarrollo urbanístico de la zona mancomunada se puso en conocimiento de los reunidos que deberán llegar a la confección de unas Normas subsidiarias o, al menos de una delimitación del suelo urbano.

Fueron expuestas las normas que el arquitecto D. Juan Sáinz de Baranda ha confeccionado para Espinosa y que ayer aprobó el Concejo de esta villa.

4. Folleto turístico. Por el cronista de la provincia, Fray Valentín de la Cruz, a quien se le había hecho el encargo de que confeccionara un folleto turístico de la Mancomunidad fue explicada la situación en que actualmente se halla dando todos los asustentes su conformidad al proyecto presentado, y ofreciéndose diversas sugerencias en orden a su posterior distribución.

5. Unificación de servicios de recaudación. La Mancomunidad ofreció a cuantos Ayuntamientos la integran, la posibilidad de montar un servicio de recaudación que podría correr a cargo de este nuevo ente de nuestra provincia. Se ofrecerá un proyecto acabado para su aceptación, si procede, por parte de los Ayuntamientos a los que la Mancomunidad desea ofrecer un servicio que, en algunos casos, resulta dificultoso su desarrollo para cada uno de ellos.

—o—

Fuera del orden del día fueron tratados otros asuntos referidos a problemas que, dentro de los fines que persigue la Mancomunidad, tienen pendientes los Ayuntamientos que la integran, todos de ellos de gran interés.

Va a llevarse a cabo, mediante el estudio de unos cuestionarios que se han repartido entre los Ayuntamientos de la Mancomunidad, una ordenación turística de la zona que, sin duda alguna, la potenciará en este orden de cosas

También se adoptaron acuerdos sobre instalación de repetidores de televisión, instalaciones deportivas, cooperativismo etc...

Por el señor interventor fue esbozado un presupuesto de ingresos y gastos de la Mancomunidad que quedó aprobado. La Mancomunidad se nutre de la suma del 20 por ciento de los presupuestos de cada Ayuntamiento, más de una cantidad igual que aporta la Diputación: 2.700.000 pesetas en total.

El gobernador civil y jefe provincial del Movimiento, don Jesús Gay Ruidíaz cerró el acto, felicitando a todos por el entusiasmo demostrado, así como por el eficiente camino que va llevando esta Mancomunidad que en esta reunión había tocado temas concretos de gran interés para la zona, lo que hace pensar en un futura venturosa y eficaz, en beneficio de los 30 Ayuntamientos y de Burgos en general.

La jubilación a los 60 años

Podrá hacerse sin limitaciones a partir del próximo año

Madrid (Cifra). — Los trabajadores acogidos al régimen general de la Seguridad Social podrán jubilarse a partir de los 60 años cualquiera que fuera la edad el 1.º de Enero de 1967, siempre que hubiese pertenecido con anterioridad a esta fecha a una Mutualidad, según Orden del Ministerio de Trabajo.

La Ley de Seguridad Social establecía el requisito para la jubilación a los 60 años, de que el trabajador tuviese 50 años cumplidos el 1.º de Enero de 1967, requisito que fue anulado por la Orden Ministerial anteriormente citada.

Con independencia de esta Orden que entrará en vigor el 1.º de Enero de 1977, los coeficientes reductores continuarán siendo los mismos.

SE PRECISA NAVE EN ALQUILER

POR 6 MESES

DE 1.000 METROS CUADRADOS

OFERTAS: LLAMAR AL TELEFONO 22 48 54
SR. SAIZ

Conferencia coloquio de Espinoza Dueñas, en la Casa de Cultura

El pintor explicó las metas de sus Eventos de Arte y Pedagogía

En el salón de actos de la Casa de Cultura tuvo lugar a las ocho de la tarde de ayer, una conferencia - coloquio del pintor Francisco Espinoza Dueñas, quien expuso su idea sobre los Eventos de Arte y Pedagogía.

En la sala se encontraba expuesto el mural que el pintor realizó en el programa «Directísimo», de T.V.E., y que ha cedido al Instituto Nacional Mixto de Bachillerato Medina-Villarcavo El mural ha permanecido expuesto en la Casa de Cultura desde el pasado día 27 de Septiembre.

Asistieron diversas autoridades entre ellas, el diputado señor Del Pozo en representación del presidente, el cronista oficial de la provincia Fray Valentín de la Cruz y un teniente de alcalde y cinco concejales de Medina.

Hizo la presentación de Espinoza Dueñas el conocido escritor Alfonso Salgado, quien se refirió a la profunda personalidad del pintor y su constante labor para popularizar el arte

A continuación, Francisco Espinoza explicó la meta que se propone con sus Eventos de Arte y Pedagogía, trazando previamente una síntesis de su realización artística desde su juventud, en Perú, hasta su llegada a Europa y concretamente a Burgos donde dijo aprendió a conocer una faceta nueva: el mural, y la cerámica. De sus «Eventos», afirmó que eran una forma de ampliar el campo de la creatividad y reafirmar la sensibilidad de los jóvenes.

Espinoza quiere dar a conocer el arte a todo el que esté interesado en el mismo mediante la comunicación a grupos y con la participación directa de éstos en la creación pictórica y escultórica.

Se refirió a continuación a la gran capacidad creativa de los niños, y a su sensibilidad y afirmó que es necesario su conservación Uno de los medios es forzar sus inquietudes a través de un trabajo en equipo, en el que los niños tomen parte. Se refirió a la transformación posible de Centros de enseñanza mediante los Eventos de Arte y Pedagogía y cómo de esta manera pueden conseguirse Escuelas Facultades, parque y lugares de reunión de concepción completamente nueva, donde el hombre se realice de una forma total.

Acabada su disertación, que fue vivamente aplaudida, tuvo lugar un animado coloquio

Ropa de sport en cortefiel

1 Chaqueta estilo militar, color verdoso, forro guateado, cuatro bolsillos

2 Cazadora nylon "Mc. Gregor" color verde militar, forro escocés, bolsillos doble uso

3 Cazadora nylon. Guateado liso, colores negro con contrastes amarillos y verde, marrón con contrastes naranja y amarillo

GALERIAS CAMPO Avda. del Cid, 2

CONFECCIONES CYLSA Santander, 3

CONFECCIONES CAMPO Queipo de LLano, 1 (Esq. Almirante Bonifaz)

M.E.C.D. 2017

$ La BOLSA $

Siguen las ventas y los goteos

Madrid (De nuestra Redacción). — Ambiente, cotizaciones e índice general siguen deteriorándose. Al comenzar el mes y el trimestre último del año hemos encontrado la situación más tensa alrededor del parquet, acumulándose oferta muy extendida en todos los sectores, pero especialmente en el bancario. Abundan los valores que no llegan a cotizar por la sobrecarga de oferta, mientras en los que aparecen en los cuadros los apoyos creemos que superaron a los de días anteriores. Aun así hay clara superioridad en las bajas, no siempre tan suaves, lo que se refleja en el índice general con una pérdida de otras 59 centésimas, a 80,43. Todos los comentarios de los corrillos han estado centrados en lo político-social, con alguna expectación ante el Consejo de ministros del día.

Doce Bancos dejan de operar señalando un dos por ciento por debajo de los precios o posiciones de la víspera. Se salvan el Exterior y Guipuzcoano que repiten y el Latino en ganancia de seis. El Banco Zaragozano empieza su ampliación de una por diez, a la par, pagándose el derecho a 275 pesetas (teórico 307,91). Las acciones tienen una pérdida efectiva de dieciséis duros. También comenzó la ampliación de una por tres, liberada en un 60 por ciento de Financieras Asociadas (S.A.F.). El cupón tenía un teórico de 1.075 pesetas operando a 950; las acciones no cotizaron. Las Eléctricas, un día más lo mejor, por los motivos ya conocidos.

Cierre sin variar nada y este poquito de expectación ante el Consejo de ministros del día.

JUSTO IRIONDO MENDIETA

MADRID

(Información facilitada por el Banco de Santander)

CAMBIOS DE CIERRE

Acciones.— Bancos: Santander, 550; Central, 690; Español de Crédito, 436; Hispano Americano, 379; Ibérico, 440; Popular, 430; Fomento, 475; Bilbao, 598; Vizcaya, 478; Bankinter, 344.

Eléctricas.— Electra de Viesgo, 108; Reunidas de Zaragoza, 105; Fecsa de 1000, 112; Hidroeléctrica del Cantábrico, 115; Hidroeléctrica Española, 136,75; Iberduero, ordinarias, 137; Sevillana de Electricidad, 127,50; Unión Eléctrica Madrileña, 112.

Varias.— El Aguila, 158; Azucarera Española, 145; Dragados y Construcciones, 616; Encinar, 194; Ceisa, 124; Urbis, 190; Urbanizadora Metro, 400; General de Inversiones, 210; Duro Felguera, 90; Ponferrada, 115; Campsa, 368; Tabacalera, 234 Cris, 152,50; Energía e Industrias Aragonesas, 115; Explosivos, 259; Hidro Nitro, 183; Española de Petróleos, 449; Hornos de Vizcaya, 123; Metalúrgica Santa Ana, 82; Fasa, 85; Telefónica, 152; Sniace, 75; Metro Madrid, 82,50; Mobinter, 432; Galerías Preciados, 302; Banserfond, 81,44.

Cupones.— Fenosa, 20; Hca. Cataluña 9,75.

BILBAO

Bancos.— Vizcaya, 485 y Bilbao, 615.

Banco de Santander

BOLSA - BANCA - CAMBIO

Espolón 12

El Código de Circulación no es papel mojado Cúmplelo pase lo que pase Te va en ello todo conductor

DESDE HOY

CINE Cordón

5,30
7,45
10,30

UN ESTRENO CON...

...LA MAS INSOLITA, SORPRENDENTE Y EXCITANTE HISTORIA DE AMOR LLEVADA ULTIMAMENTE A LA PANTALLA.

EN UN TRIANGULO AMOROSO, NO HAY CABIDA PARA UN INTRUSO...

(Aut. EXCLUSIVAMENTE MAY. 18 AÑOS)

AL AMPARO DE LA NUEVA LEY GENERAL DE EDUCACION:

TITULO OFICIAL DE

«GRADUADO ESCOLAR»

¡EN UN SOLO EXAMEN!

Control y calificación. Clentos de pruebas de evaluación completamente optativas en sus áreas de: LENGUAJE, MATEMATICAS, (ARITMETICA, GEOMETRIA, ALGEBRA), etc...

EXAMENES EN MAYO Y SEPTIEMBRE DE CADA AÑO
COMIENZO CURSO: 4 DE OCTUBRE

Informes y matrícula: teléfonos 207910 y 202917
Preguntando por: SR CUESTA

☆ CINE GOYA ☆

ATENCION, TERCERA SEMANA EN PANTALLA DEL ESTRENO CUMBRE DE LA TEMPORADA.

LA REVELACION DEL FESTIVAL DE SAN SEBASTIAN

LA RAULITO ¡¡UN CANTO A LA LIBERTAD!!

MARILINA ROSS • Director: LAUTARO MURUA

¿POR QUE NO PUEDE ELLA JUGAR AL FUTBOL?

La compasión y la indiferencia la convirtieron en «La Raulito».

«La Raulito» pasa la mayor parte de su vida en la cárcel por amar la libertad.
«Informaciones» dice: «Una actriz absolutamente prodigiosa».

(Mayores de 18 años)

Lea usted siempre

Diario de Burgos

SALA DE FIESTAS (DANDY'S CLUB)

HOY, SABADO, TARDE Y NOCHE

VUELVE, ANTE EL TRIUNFO OBTENIDO EN SU ULTIMA ACTUACION

EL MAS POPULAR HUMORISTA-POLIFACETICO Y GRAN ACTOR DEL CINE, TEATRO Y TV.

CASSEN

EL COMICO QUE HACE REIR SIN DAR TIEMPO A RESPIRAR.

¡CARCAJADAS... MILES DE CARCAJADAS!

EL HUMOR QUE NOS HACE FALTA EN ESTOS DIAS.

PARA AMENIZAR EL BAILE,

EL FORMIDABLE GRUPO «BRASAS»

Y LA ALEGRE Y DINAMICA ORQUESTA «DANDY'S CLUB»

M.E.C.D. 2017

JUNTA PRO-CATEDRAL

SE PREPARAN NUEVAS GESTIONES ANTE LOS ORGANISMOS NACIONALES

Entretanto deberá proseguir a buen ritmo la aportación de los burgaleses

En la última sesión de la comisión permanente de la Junta «pro Catedral» se confirmó la llegada de los diez millones de pesetas con destino a las obras de la Catedral.

De esta cantidad, como es sabido, la mitad procede de la aportación de los burgaleses y la otra mitad de la Comisaría General del Patrimonio Artístico. Se pretende conseguir con esta suma la reparación definitiva de las cubiertas de las capillas de Santa Tecla y Santa Ana, bajo la supervisión del arquitecto señor Chueca.

Los temas tratados en el «orden del día» fueron, en primer lugar, las relaciones con la preparación de nuevas gestiones ante los organismos nacionales, pues se ve claramente que la sola aportación de los burgaleses aun siendo como es generosa, no basta para la dimensión de la obra que es preciso realizar y teniendo en cuenta que se trata de un monumento nacional, parece equitativo que nacionalmente sea reparado y conservado.

Se vio, a continuación, la necesidad de intensificar la campaña —entre nosotros— para que continúen las aportaciones y para ello se pensó en visitas a empresas, en cartas de invitación a los distintos profesionales, en suscripciones y en seguir aceptando las iniciativas que vayan surgiendo.

Para tratar de estas ideas se ha pensado ya en una reunión general de todos los miembros de la Junta durante el presente mes.

¡¡VEA LA AMPLIA GAMA DE MODELOS!!

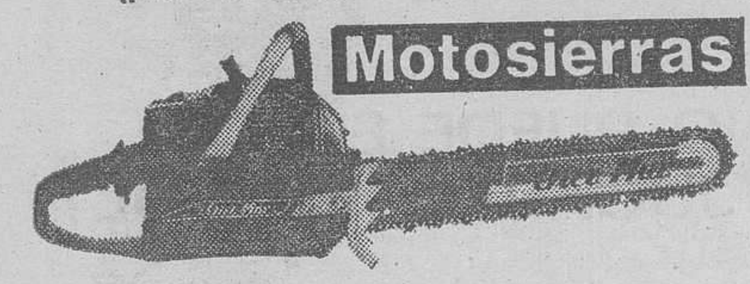

SERVENTA

VENTA Y SERVICIO TECNICO. MERCED, 13

EL ALCALDE DE PAMPLONA SUSPENDIDO DEL CARGO

Repulsa de 27 alcaldes guipuzcoanos por el comportamiento de los responsables de la fuerza de orden público

Pamplona (Cifra).—El gobernador civil de Navarra, en uso de sus funciones, ha decidido suspender de su cargo al hasta ahora alcalde de Pamplona, don Francisco Javier Erice Cano, mientras no se resuelva el proceso que contra él se sigue, por el decreto de alcaldía, de 25 de Julio de 1976, que paralizaba las obras de la llamada «Casa Nuin».

El texto de la resolución del Gobierno civil añade que, contra la resolución de suspensión del cargo, puede interponerse recurso de alzada en el plazo de quince días hábiles.

PIDEN QUE CONTINUE EL ALCALDE DE AZPEITIA

San Sebastián (Logos).—En el último pleno celebrado en Azpeitia, los concejales han solicitado del alcalde que retirase su dimisión. Igualmente se ha acordado solicitar del gobernador civil de la provincia la oportuna autorización para la celebración de una asamblea popular a la vista de la petición a tal respecto de las distintas representaciones locales.

PROTESTA DE VEINTISIETE ALCALDES GUIPUZCOANOS

San Sebastián (Logos).—Los alcaldes de veintisiete localidades de la provincia de Guipúzcoa, han manifestado en una nota su enérgica repulsa por el comportamiento de los responsables de la Fuerza del Orden público, el pasado día 27 de Septiembre y denuncian «la manipulación informativa practicada por los órganos de información oficial y la Prensa de la provincia, en relación con los hechos acaecidos en la villa de Azcoitia, el pasado lunes, a raíz de los cuales una joven resultó herida de un disparo de bala, efectuado por un miembro de la Guardia Civil».

Consideran también los alcaldes que la voladura de la farmacia del alcalde de Azcoitia constituye un eslabón más de la cadena de atentados de los que es presa la provincia de Guipúzcoa y cuyos autores, tanto materiales como «espirituales» gozan hasta el presente de una total libertad de acción». Ante la repetición de estos hechos, exigen una aclaración rápida y eficaz» pues dicha eficacia ha sido suficientemente demostrada en otras áreas de actuación».

Expresan su total adhesión al capitán de la Guardia Civil de Tolosa, don Luis Alonso, por su negativa a adoptar una postura represiva ante los acontecimientos adoptadas por el pueblo el pasado lunes. Protestan enérgicamente por su arresto y aprueban la decisión del Ayuntamiento de Tolosa de dimitir, dada la trascendencia del hecho. Como se recordará, el alcalde de Tolosa manifestó que don Luis Alonso obedecía órdenes suyas.

BAJA EL PRECIO DEL PAN EN MADRID

Madrid (Logos). — El kilo de pan se venderá en Madrid a 3,75 pesetas más barato a partir del próximo día 11, en los formatos de más consumo, según ha aprobado el Gobierno Civil.

Tras estudiar los hábitos de consumo, estructura de la industria panificadora provincial y de sus costes reales, se ha procedido a una remodelación de los pesos, tipo y precios del pan. Según informa el Gabinete de Prensa del Gobierno Civil, con ello se permite un mejor rendimiento de las instalaciones y menores costos medios de producción. La nueva tabla de precios, dicen las mismas fuentes, se ha aprobado pese a las objeciones de los representantes del sector panadero.

Los nuevos precios son:

PAN FLAMA

Peso	Pesetas	Precio kilo
125 gramos	5	40
250 "	10	40
375 "	15	40
750 "	27	36
1.000 "	36	36

PAN CANDEAL

Peso	Pesetas	Precio kilo
750 gramos	30	40
1.000 "	38	38

Estos precios, que tienen carácter de máximos son los que corresponden a la industria de producción y consumición más representativa del conjunto provincial, por lo que si sus propias condiciones estructurales lo permiten podrán ofrecer nuevamente precios de venta al público inferiores al máximo señalado.

Los nuevos precios entrarán en vigor el lunes, día 11 de Octubre.

ATENCION

CAZADORES: Las propiedades del Monte de la Abadesa, de Serapio Giménez Frías y de Andrés Palacios, han sido anexionados al coto BU-10.510 de Saldaña de Burgos.

PARA DAR CUMPLIMIENTO AL ACUERDO TOMADO POR LA

AGRUPACION DEL COMERCIO TEXTIL

BURGOS

Los establecimientos siguientes, debidamente autorizados, comunican al público de Burgos y su provincia los nuevos horarios que rigen en la actualidad

SABADOS, TARDE: ABIERTO
LUNES, MAÑANA: CERRADO

CAMPO GRANDES ALMACENES
Plaza J. Antonio, 26

CAMPO GALERIAS
Avda. Cid Campeador, 2

CAMPO CONFECCIONES
Queipo de Llano, 1

CYLSA
Santander, 3

DOMICIANO TEJIDOS
Plaza J. Antonio, 31

DOMINGO
Moneda, 5

EL PARAISO
Santander, 3

FRAVHE'S
Plaza A. Martínez, s/n.

GARDEN
Plaza P. Rivera, 6

HIJOS DE SIMEON GARCIA Y CIA., S. L.
Plaza J. Antonio, 2

JICAST
Plaza de la Cruzada, 2

LA PUEBLA
Condestable, 4

LA PUEBLA
Las Calzadas, 46

LAYMOR
Miranda, 7

MODA DEL PANTALON
Santander, 27

MONTERO
Moneda, 7

MORADILLO
Plaza de Vega, 31

SERRANO
Santander, 4

TEXTILES MARIN
Vitoria, 17

TEXTILES MARIN
Puebla, 32

VALDEPRADO
Almirante Bonifaz, 24

M.E.C.D. 2017

LA «JORNADA DE LUCHA» ENCONTRO ESCASO APOYO

Apenas un 5 por 100 de la población laboral respondió a la llamada de paro

No se registraron incidentes graves y el pueblo de Madrid dio pruebas de una gran actitud cívica

Madrid (Cifra). — La respuesta a la «jornada de lucha» convocada para hoy por diversas organizaciones sindicales y políticas de la oposición, con motivo de la muerte del joven Carlos González Martínez, no parece haber tenido el eco que esperaban los organizadores, según las noticias llegadas a «Cifra» desde diversos puntos de Madrid.

Los sectores del metal, construcción, transportes y artes gráficas son los más afectados esta mañana en Madrid.

En medios competentes se estima que el paro afecta a unos cincuenta mil trabajadores, aunque es muy difícil de precisar, ya que la mayoría son intermitentes o parciales.

En el sector del metal la huelga alcanzó preferentemente a los Centros industriales de Getafe y Alcalá de Henares. Asimismo a algunas empresas situadas en los polígonos de Colsada y San Fernando de Henares.

Por lo que respecta a la construcción se han registrado paros en la zona Norte de Madrid, donde se encuentran trabajando las empresas «Dragados y Construcciones», «Jotsa» «Bernal Pareja» y «Huarte» También se han registrado alteraciones laborales en Marqués de Urquijo, barrio de Moratalaz, barrio de La Estrella y obras del barrio de Orcasitas. También han parado los trabajadores de San Blás y Tetuán, del sector de la construcción.

La actuación de piquetes en ambos sectores, metal y construcción, ha sido característica de esta mañana. La Policía ha intervenido en una concentración de dos mil trabajadores de «Casa» que se han constituído en piquetes.

En transportes, han parado un total de diecisiete líneas de la empresa municipal de transportes. También ha parado el personal de talleres en un cincuenta por ciento, en Elipa y Carabanchel.

Por lo que respecta al «Metropolitano» las líneas funcionaron con normalidad. A primera hora de esta mañana, en la zona de Vallecas, numerosos piquetes intentaban que los trabajadores no utilizaran el «Metro». Después de pequeñas asambleas, no se ha registrado ninguna anormalidad.

Al respecto del transporte público en Madrid, el Gobierno civil ha pedido a los taxistas —y estos han aceptado— que trabajaran hoy sin limitación de horario.

No se registran anormalidades en mercados y comercios de Madrid, aunque algunos piquetes han recorrido el centro de la ciudad, ocasionando desperfectos como rotura de lunas. En la calle de General Ricardos se han producido algunos enfrentamientos con intervención de la fuerza pública.

También hay que registrar intervención de la fuerza pública para disolver a manifestantes en la calle de Reina Victoria y en Tetuán. En total, se han registrado cinco detenciones.

RUEDA DE PRENSA CON EL GOBERNADOR CIVIL

Madrid (Logos). — «Desde nuestro punto de vista, esta convocatoria de lucha ha sido un fracaso», ha manifestado el gobernador civil de Madrid, don Juan José Rosón, en rueda de Prensa celebrada esta noche y a la que han asistido el jefe superior de Policía de Madrid, el concejal jefe del Tercio de la Guardia Civil y los delegados provinciales de Trabajo, Organización Sindical, Educación y Ciencia e Información y Turismo.

Según los datos facilitados por el delegado provincial de Trabajo, el total de trabajadores que han respondido con el paro a la convocatoria de la jornada de lucha ha sido de 52.869, de un censo laboral de 1.130.720. De la citada cantidad 33.472 se han mantenido en paro durante toda la jornada y 19.397 en paros de diversa duración. En 49 empresas los paros han sido totales y en 38 sólo se han producido alteraciones. Los sectores donde mayormente ha predominado el paro han sido metal y construcción.

Respecto a los colegios, el nivel de asistencia ha sido normal ,según ha manifestado el delegado provincial de Educación y Ciencia y tan sólo dos colegios aconsejaron a sus alumnos no acudir por temor a que no hubiese transportes públicos.

Respecto a estas cifras, dijo el gobernador civil que eran totalmente exactas y que habían sido obtenidas a través de las empresas y de los propios trabajadores.

En lo referente a espectáculos, han suspendido la sesión de tarde los teatros Reina Victoria Marquina, Fígaro, Beatriz, Arniches y Bellas Artes.

ORDEN PUBLICO

En lo relativo al orden público, se han producido cincuenta detenciones. Todos los detenidos se encuentran en la DGS y según manifestó el jefe superior de Policía, una vez agotado el plazo legal pasarán a disposición de la autoridad judicial. En su mayoría formaban los detenidos parte de piquetes o lanzaban propaganda clandestina.

Dijo el jefe superior de Policía que no se ha producido ningún herido, ni la fuerza pública ha hecho uso de arma de fuego.

Los conatos de manifestación han sido disueltos mediante botes de humo y bolas de goma. Sólo dos policías han resultado heridos por pedradas de los manifestantes. Agregó el jefe superior de Policía que desde las primeras horas de la mañana comenzaron a aparecer por la ciudad pequeños grupos de manifestantes que fueron dispersados sin incidentes.

Por la tarde se celebró un funeral en la Ciudad Universitaria por el alma del joven Carlos González, al que asistieron unas siete mil personas. Dijo asimismo el jefe superior que la misa se celebró con toda normalidad y al finalizar hubo un conato de manifestación que fue abortado por la Policía. «La Policía Armada —dijo— ha actuado con gran eficacia y prudencia».

Respecto a posibles sanciones de la extrema derecha añadió el jefe superior que no se había observado conato de actuación por parte de estos grupos y agregó que se había producido un pequeño incendio en los locales de la Sociedad Hispano-China, por un grupo de jóvenes enmascarados que la asaltaron. «El incendio fue inmediatamente extinguido. Pueden tener la absoluta seguridad de que se investigarán estos hechos y se detendrá a los responsables».

Por su parte, el coronel de la Guardia Civil manifestó que en la periferia habían actuado 550 guardias civiles que en ningún momento hicieron uso de armas de fuego.

Finalmente, el gobernador civil dijo que la convocatoria ha sido un fracaso y expresó su felicitación al pueblo madrileño por su serenidad y solidaridad. «La democracia exige sin duda —manifestó— seriedad y solidaridad en un momento difícil como éste y el pueblo de Madrid las ha demostrado hoy, despreciando la violencia, el país podrá seguir adelante hacia la democracia».

Asesoría Jurídico Económica JURIECO

COMUNICA

a sus clientes y amigos el traslado de sus oficinas al nuevo domicilio

VITORIA, 29 principal izquierda

Teléfono: 204160

Treinta y tres detenidos en Logroño por diversos delitos

Logroño (Logos). — Se encuentran detenidos en Logroño treinta y tres personas de uno y otro sexo, a consecuencia de varias redadas que la Policía ha realizado en la provincia. La Brigada de Investigación Criminal regional de Bilbao, en colaboración con la de Logroño ha llevado a cabo esta redada en las localidades de Haro, Nájera, Calahorra, Santo Domingo de la Calzada y Labastida. Los detenidos trabajan en clubs nocturnos o tenían relación con las drogas, prostitución, homosexualidad y posiblemente trata de blancas.

HEWLETT-PACKARD

¡¡¡Nuevas máquinas!!!

¡¡¡Nuevos precios!!!

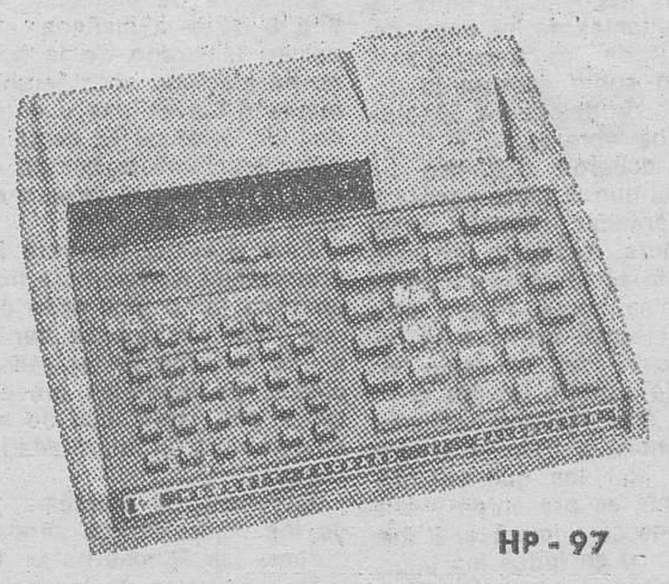

HP - 97

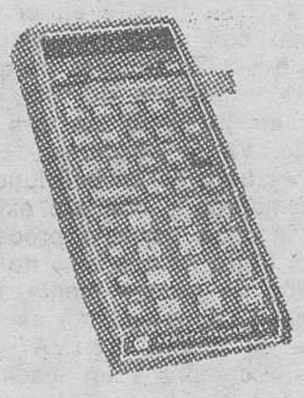

HP - 67

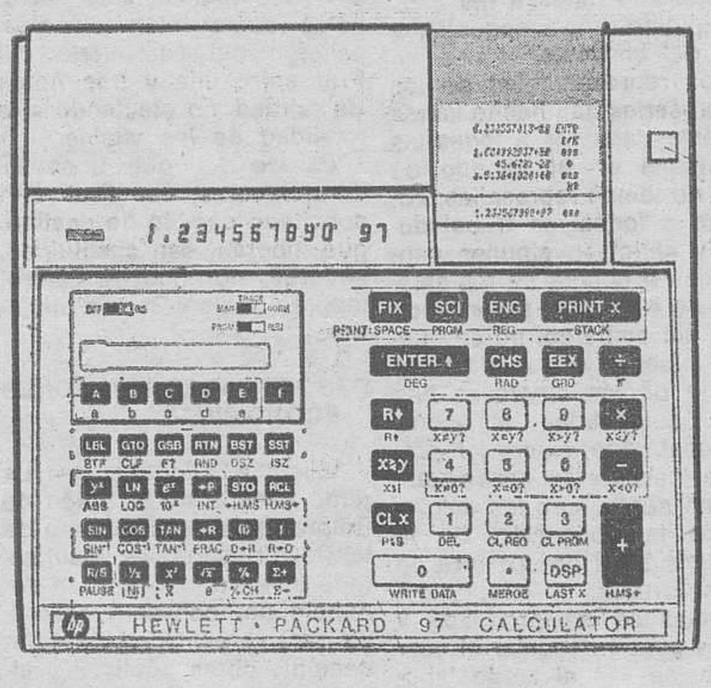

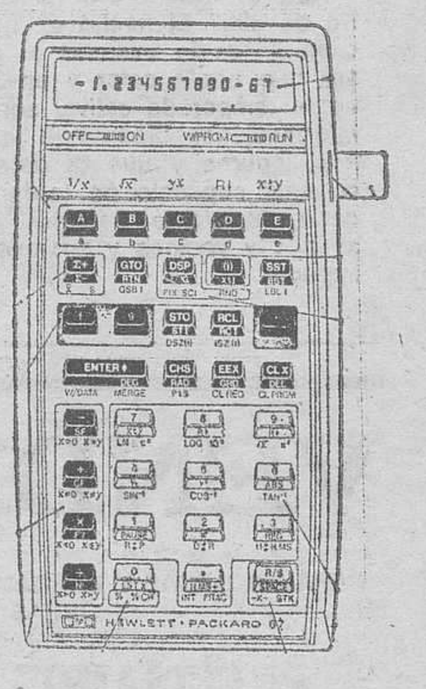

MAS POTENCIA - MENOS PRECIO

Modelos y precios actuales

★ HP - 21	Científica	6.900 ptas.
★ HP - 22	De gestión empresarial	11.100 ptas.
★ HP - 25	Programable	12.800 ptas.
★ HP - 25 C	Programable con memoria permanente	17.500 ptas.
★ HP - 27	Científica - Estadística - Financiera	15.750 ptas.
★ HP - 55	Programable con cronómetro	28.900 ptas.
★ HP - 67	Programable avanzada con tarjetas magnéticas	39.900 ptas.

IMPRESORAS Y PORTATILES

★ HP - 91	Impresora científico - estadística	37.900 ptas.
★ HP - 97	Impresora programable con tarjetas magnéticas	67.900 ptas.

VENTA PARA BURGOS Y PROVINCIA EN

TAGRA

Vitoria, 13
Telfs. 209148 / 49
BURGOS

M.E.C.D. 2017

EL SUCESO DEL DIA

ENIGMATICO CRIMEN EN MALAGA

Un «maitre» de un bar elegante aparece muerto de un botellazo en la cabeza

Madrid (De nuestra Redacción). — Un enigmático crimen ha sido descubierto en la ciudad de Málaga por la Brigada de Investigación Criminal que ha comenzado inmediatamente sus actuaciones. Si algún crimen parece necesitar rapidez es éste, ya que hay varios sospechosos que pueden desaparecer por el escortillón marchándose fuera del país con suma diligencia. Es decir, que son indeseables extranjeros a los que hay que cerrar todas las puertas. Y a ello se dedican los investigadores.

El crimen es extraño por la personalidad de la víctima y por el arma empleada. La víctima es Juan Ignacio Vicario del Naranjo, de 45 años, que trabajaba como "maitre" en el bar de "La Embajada", un bar "polinesio" donde se reúne gente bien y extranjeros que parecen tener dinero para beber bebidas alcohólicas que mezclan con agua o con pulpa de coco, un "tahití" para andar por casa. El cadáver de Vicario fue encontrado desnudo en su casa, echado boca abajo en su propia cama y con una enorme herida en la parte posterior de la cabeza. Esta herida, al parecer fue causada por una botella de vino corriente que estaba rota al pie de la cama. Como la botella no es muy gruesa, el golpe debió de ser descomunal, dado por una persona con gran fuerza. Al romperse en la cabeza, el vino tinto, peleón vulgar, se derramó poniendo la cama y la alfombra que daban asco. Pero no está determinado que la muerte fuese por botellazo, de modo que ello lo indicará la autopsia que debe practicarse, según nos afirman, en la mañana del sábado.

Hasta el momento, la Policía ha podido recoger datos interesantes que permiten pensar que ya se tiene una pista sobre el posible asesino. Se sabe que la muerte tuvo lugar hacia las cinco de la mañana, y que Vicario, al dejar su trabajo en el bar "La Embajada", salió del mismo con un amigo extranjero. Es este extranjero el que busca la Policía, porque ha desaparecido totalmente. Un empleado del bar dice que Vicario marchó con este amigo hacia las tres de la mañana para dar una vuelta. Ya le conocían de vista y este empleado dice que se trata de un individuo de unos 35 años, muy fuerte y membrudo y que era extranjero de origen latino, pronunciándose por una procedencia francesa, belga o italiana. Claro es que esto no representa más que una apreciación de escasa monta, pero los investigadores la retienen. Y se preguntan asimismo si Vicario llevó al amigo a su propia casa. A veces, nos dicen, parece que Vicario compraba un mechero de oro o una joya cualquiera a algún español o extranjero en apuros económicos. En esos casos iban a su casa donde efectuaban la transacción. Pero no se hacían por la víctima operaciones de este género con frecuencia. Y esta vez ¿llevó Vicario al asesino a su casa? ¿o alguien le esperaba dentro de ella? El hecho de que apareciera desnudo en su casa llena de misterio al crimen, pero también parece ser que hacía calor y en Málaga los que duermen así en la temporada estival son muchos. En fin, las últimas informaciones dicen que la Policía marcha sobre caminos seguros y que la detención del presunto amigo y criminal supuesto no tardará mucho en tener lugar. Vicario, excelente persona, era muy querido entre sus amigos y vecinos y su muerte así ha causado un triste impacto.

RAMON ARRIETA

VENDEDOR

PARA MAQUINAS Y HERRAMIENTAS DE CONSTRUCCION Y OBRAS PUBLICAS

PRECISAMOS VENDEDOR

A SER POSIBLE, NO IMPRESCINDIBLE, CONOZCA Y ESTE RELACIONADO CON LA CONSTRUCCION
Puede obtener, según valía, del orden de 500.000 Ptas. anuales.
Informes: de 5 a 8 en Avda. del Cid, 88-90 plantas bajas.

RESTAURANTE DE

EL JUGLAR

Con su nueva cocina, le ofrece a partir del día 4, los más exquisitos platos castellanos, además de una selecta carta de especialidades.

— • —

PRECIOS MUY ASEQUIBLES

RESTAURANTE DE

EL JUGLAR

SUBIDA DE EMBAJADORES N.º 1

TELEFONO 209866. BURGOS

CESA LA HUELGA DE LEON Y LA DEL METAL, EN CORUÑA

Por el contrario, comenzó la de celo a cargo del personal de tierra de Iberia

Madrid (Logos). — Puntualizan fuentes sindicales que en lo que se refiere a motivos estrictamente laborales continúan descendiendo la conflictividad, lo mismo que viene ocurriendo en días anteriores. Las anormalidades se han producido en once provincias y han afectado a 23.054 trabajadores. Es de señalar, según las mismas fuentes, que se espera que mañana o el próximo lunes se normalice la situación del sector del metal en La Coruña y de la construcción en León.

CESA LA HUELGA DE LA CONSTRUCCION, EN LEON

León (Logos). — Después de una jornada de intensas y tensas negociaciones, que se iniciaron a las diez de la mañana y concluyeron a última hora de la noche, se ha roto la huelga de la construcción en León, que duraba ya treinta y dos días.

A la negociación entre representantes de los empresarios y de los trabajadores, asistió como asesora la comisión de delegados, elegida por los obreros.

El acuerdo definitivo ha sido el que la parte económica garantiza noventa pesetas hora trabajada en una jornada semanal de cuarenta y cuatro horas. Fijado este primer punto previo a la negociación del convenio en sentido estricto, se ha acordado que mañana, sábado, comiencen a trabajar en las obras aquellos que voluntariamente se presenten y que el lunes se iniciará el trabajo normal en todos los tajos. Ese mismo lunes a las diez, se iniciarán las negociaciones del convenio.

Los representantes de los empresarios han hecho varias recomendaciones a todas las empresas en el sentido de que no tomen represalias, admitan a todos los trabajadores y anticipen algunas cantidades a cuenta de los salarios de este mes, estas medidas, sin embargo, no se pueden imponer ya que el 90 por ciento de las empresas han sido autorizadas al cierre patronal, que expira el próximo jueves y en consecuencia no pesa sobre los empresarios la obligación de la readmisión ni de apertura de tajos. En caso de que alguna anormalidad se produzca y no se pueda negociar el convenio, se iría al laudo laboral.

FINALIZA LA HUELGA DEL METAL

La Coruña (Logos). — Con la firma del convenio en la noche de hoy, ha dado fin la huelga del metal, que duró más de una semana. El convenio firmado supone un aumento lineal de seis mil novecientas treinta pesetas al mes, situándose el sueldo de un peón en dieciséis mil cuatrocientas cincuenta y seis. Mañana, los ocho mil huelguistas de la provincia se reincorporarán al trabajo.

A su vez la patronal se ha comprometido a anular cualquier despido o sanción motivado por la huelga.

HUELGA DE CELO DEL PERSONAL DE IBERIA

Madrid (Logos). — Continúa la huelga de celo de los controladores de vuelo, poco más o menos con el mismo rigor que en días anteriores, mientras que el personal de tierra ha puesto en marcha su propósito de observar la misma actitud en la meticulosidad de sus funciones, según declaran fuentes allegadas a Iberia.

La huelga de celo del personal de tierra afecta a cerca de 6.000 empleados. La actitud de este personal ha sido más acusada en el momento de tomar el bocadillo de media mañana, ya que mientras habitualmente lo hacen en sus puestos de trabajo, en esta oportunidad lo han hecho conjuntamente.

El personal de tierra aspira a que sus relaciones con la Compañía se rija por el mismo convenio que los de vuelo, aspiración a la que la dirección de Iberia no se opone, siempre y cuando se le autorice a hacerlo.

TAMBIEN BARCELONA

Barcelona (Logos). — Ha comenzado en el aeropuerto de Barcelona la anunciada huelga de celo del personal de tierra de la compañía "Iberia".

Tal como estaba previsto para el primer día, la huelga ha tenido una duración de dos horas. El primer turno de "Iberia" le ha efectuado de 6 a 8 de esta mañana, que por lo temprano de la hora no ha afectado considerablemente a las salidas u entradas de aviones. El segundo turno efectuará la huelga de 14 a 6 horas y el tercero de 22 a 24.

Esta situación se verá incrementada en una hora más en cada turno, por cada día que pase sin que se llegue a una solución de las reivindicaciones laborales presentadas, con posibilidad de extenderse a toda la jornada laboral.

En cuanto al problema, el de los controladores aéreos, durante las últimas horas de ayer, los vuelos, tanto nacionales como internacionales, salieron del aeropuerto del Prat entre una y tres horas de retraso, no afectando a la totalidad de los vuelos.

Parece ser que unos 27 controladores del Prat han solicitado cambio de destino, que podrán ser sustituídos, se cree, por nuevos controladores recientemente titulados.

DESORBITADAS PETICIONES ECONOMICAS

Valencia (Logos). — La junta general de la Unión de Empresarios del Sindicato de la Construcción, ha manifestado que era inminente la denuncia del convenio colectivo para la actividad de edificación, obras públicas y albañilería por parte de la Unión de trabajadores y técnicos, cuya nueva propuesta había sido presentada en el último comité ejecutivo del Sindicato.

Se resaltó que, en contradicción con la situación económica que actualmente atraviesa el sector, las peticiones de la representación social son de tal volumen que alcanzan para el peón ordinario porcentajes del incremento superiores al 320 por ciento, con relación a las percepciones económicas de Diciembre de 1975, derivadas del convenio colectivo actualmente en vigor.

Estas peticiones, según fuentes sindicales contribuirán a agravar la disminución del volumen de contratación de las empresas sometidas en estos momentos a una fuerte descapitalización, contribuyendo el cierre de muchas de ellas y consiguiente aumento del desempleo.

Según informes aportados a la junta general, el volumen de contratación de las empresas constructoras ha disminuído un 30 por ciento con respecto al año 1975.. Igualmente, el conjunto de quiebra y suspensiones de pago producidas en los meses transcurridos del presente año, un 75 por ciento de las mismas corresponden a empresas de este sector.

Lea Vd. siempre

DIARIO DE BURGOS

TOROS

NOVILLADA EN ALGEMESI

Algemesí (Valencia) (Cifra).— Séptima de feria. Cuatro novillos del marqués de Ruchena, desiguales y con poca fuerza y uno de reiones de Salvador Guardiola, bravo. Manuel Vidrié dos orejas, rabo y varias vueltas al ruedo en el de reiones. López Heredia en su primero, ovación y una oreja, que fue protestada. En su segundo, una oreja, que aceptó el diestro. «Ravito de Venezuela», en su primero, aplausos. En el que cerró plaza, ovación, dos orejas y vuelta al ruedo.

Restaurante

MESON DE LOS INFANTES

Recuerda a sus clientes que todos los días preparamos las siguientes ESPECIALIDADES.

OLLA PODRIDA
LENTEJAS MEDIEVALES
COCHINILLO ASADO
CORDERO ASADO
RABO DE BUEY
OSSO-BUCO
POCHAS CON CODORNICES
SETAS DE CARDILLO

Servicio a domicilio

Hacia la normalidad total en Correos

Los que aún permanecían en paro en Madrid, acuerdan por votación volver al trabajo

Madrid (Logos).— Aproximadamente 500 carteros del turno de la mañana, pertenecientes a la central de Correos, han permanecido hoy en paro, decisión que adoptaron después de una votación celebrada a primera hora de hoy. Otros 300 carteros, aproximadamente, del mismo turno, se han reintegrado normalmente a la actividad laboral.

Según fuentes próximas a la Dirección General de Correos, los trabajadores de turno de ayer noche, trabajaron prácticamente en su totalidad. En los restantes departamentos de Correos, incluido Telégrafos, la normalidad laboral es completa, según la misma fuente informativa.

En lo que se refiere a la situación en provincias, se han registrado esta mañana paros en las carterías de Correos de Bilbao, Zaragoza y Barcelona. Los carteros de Sevilla se han reintegrado al trabajo.

HACIA LA NORMALIDAD

Madrid (Logos).— Según fuentes oficiales de la Dirección General de Correos, mañana, por la mañana, quedará prácticamente formalizada en nuestra capital la distribución de cartas en los domicilios.

Por otra parte, habida cuenta de que en cierto sector de los carteros en huelga se reincorporaron al trabajo a partir de ayer tarde, en las mismas fuentes informativas manifestaron que, de hecho se ha iniciado ya esta mañana la distribución del correo, aunque no puede afirmarse que la misma esté absolutamente normalizada por el momento.

VOTACION FAVORABLE A LA VUELTA AL TRABAJO

Madrid (Logos). — Según comunican fuentes allegadas a la Dirección General de Correos, el turno de tarde de la cartería de Madrid, acordó, a las ocho horas de hoy, viernes, por mayoría tras votaciones secretas, reintegrarse al trabajo. Igual resultado ofreció la votación del turno de la mañana y las de la pasada noche.

Por otra parte, añaden dichas fuentes, ante la actitud de un grupo de carteros urbanos de Madrid que no se reintegran a sus funciones e intentan impedir el trabajo de la mayoría, han sido suspendidos de empleo y sueldo, previo cumplimiento de todos los trámites legales.

M.E.C.D. 2017

CRONICA POLITICA

Jornada parcialmente tranquila y tres importantes reuniones

Madrid (De nuestra Redacción). — La jornada en la calle ha resultado relativamente tranquila. Aún sin coincidir totalmente con las versiones oficiales que ha considerado un fracaso la jornada de lucha prevista para hoy, se puede decir que la convocatoria no ha sido respondida como habían anunciado algunas organizaciones políticas. De «mínima conflictividad» ha definido el gobernador de Madrid la situación respecto al orden público, controlado casi totalmente por un extraordinario despliegue policial que respondía a las especiales medidas de seguridad, adoptadas por el Ministerio de la Gobernación en los últimos días. En los momentos de transmitir esta crónica se compulsan los resultados de la «Jornada de lucha», sin que al parecer y según fuentes oficiales, se hayan producido daños graves, ni heridos.

Paralelamente a esta jornada, la atención política se ha centrado en las tres importantes reuniones que han celebrado en las últimas horas en Madrid.

En la celebrada por el Consejo superior del Ejército, que ha levantado toda clase de especulaciones y que ha sido calificada como exclusivamente «de trámite» por fuentes oficiales, se han adoptado, al parecer importantes decisiones, que podrían influir en la vida política del país. Algunos observadores han considerado esta reunión como «decisiva» para la reforma», al tiempo que aseguran que no se habría producido una total unidad de criterio entre todos los asistentes a la reunión que —insisten las mismas fuentes— podría calificarse de positiva.

Ha sorprendido, por otra parte, en relación con el tema militar, la aprobación en Consejo de ministros de hoy, de dos decretos por los que se dispone el paso a la reserva de los tenientes generales don Fernando de Santiago y Díaz de Mendivil y don Carlos Iniesta Cano, al producirse esta situación anticipadamente, ya que ninguno de los dos cumple la edad reglamentaria. Por otra parte, ha sido muy comentada, en idéntico sentido, la intervención del teniente general Campano, director general de la Guardia Civil, en el Consejo nacional, solicitando a los consejeros se procediese a la mayor brevedad a la reforma «Hay que anteponer este proyecto —dijo— al de la ley electoral, ya que esta reforma urge, no sólo para el Gobierno, sino para el pueblo, que la espera con más ilusión que nadie. Creo por tanto que lo primero es aprobar este Informe, dejando para después otros como puede ser la ley electoral».

CONSEJO NACIONAL

En cuanto a la reunión de la Sección primera del Consejo Nacional, ha proseguido sus debates sobre el informe de la ponencia acerca del proyecto de reforma, aunque el avance experimentado en esta jornada había sido notable, no se ha podido llegar al fin de los debates a causa de las discusiones de última hora sobre los temas electorales. El intento de solicitud de quorum de parte de uno de los consejeros para la posibilidad de incluir una disposición derogatoria que determine los preceptos de las Leyes Fundamentales vigentes que quedan afectados en el proyecto, retrasó también los debates, que finalizarán mañana.

El principal punto conflictivo se ha planteado lógicamente, en el tema electoral, que preocupa profundamente a los consejeros. Se ha discutido especialmente acerca de si la Ley Electoral debería ser aprobada por las Cortes, posición que aceptaban casi con absoluta unanimidad los consejeros, o resuelta por un trámite administrativo del Gobierno. Las posturas eran, desde el primer momento, y a pesar de la discusión, totalmente claras. Los consejeros se niegan, y desean hacerlo constar en el informe de la ponencia, a que el Gobierno pueda dictar la normativa electoral por decreto, eliminando así su paso por unas Cortes, que sin ninguna duda tratarían de entorpecer o modificar sustancialmente su texto.

El «tiempo» en que debía dilucidarse el tema electoral —casi todos los consejeros mostraron su acuerdo en que se procediese a su ejecución tras terminar el proyecto de reforma— también motivó algunas discusiones, aunque el problema latente en todo momento era el evitar que se pudiera escapar del paso por la Cámara las disposiciones electorales.

Y por último, la reunión del Consejo de ministros, que no ha tenido una duración especialmente larga en contra de lo que ha venido sucediendo en los anteriores encuentros del Gabinete, se han aprobado algunos temas de especial interés. Aunque al margen de los proyectos aprobados, esta reunión ha servido en parte de prólogo para la que tendrá lugar el próximo día siete y en la que se anuncia la aprobación de importantes medidas en el terreno económico. Se ha aprobado hoy, por el momento un decreto de revisión del salario mínimo interprofesional, tema que al parecer habría ocupado la mayor parte de los debates del Consejo. — **Amalia Sánchez Sampedro.**

EXPOSICION DE ARTE

TAGRA

VITORIA, 13 — TFNO. 20 28 52
BURGOS

JOSEP MAS

HOY

INAUGURACION

A las 7,30 tarde

DEL 2 AL 14 DE OCTUBRE

★

HORARIO DE VISITA:

Laborables: de 12 a 2 y de 7 a 9. Festivos: de 12 a 2

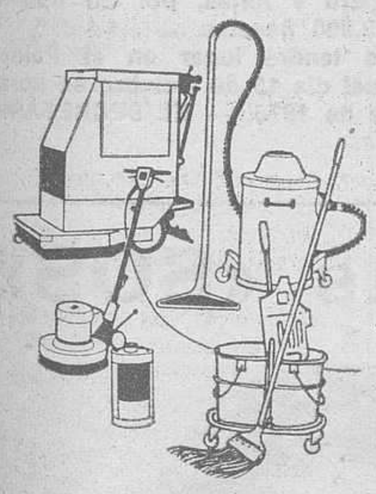

AL FIN PODEMOS OFRECER EL SERVICIO
QUE VDS. SE MERECEN
NUESTRO NUMERO ES

201440

En el estamos a su disposición de 9 a 2 y de 4 a 7

CLARO SOL-BURGOS

PRODUCIMOS LIMPIEZA

C/. VITORIA NUM. 17, 7.º. DPTO 701

GRANDES ALMACENES, INDUSTRIAS, OBRAS, OFICINAS,
SALAS DE ESPECTACULOS, PISOS, ETC.

Y LE OFRECEMOS SOLUCION AL PROBLEMA DE LIMPIEZA
Y MANTENIMIENTO DE SU EMPRESA.

CONTAMOS CON BUENA ORGANIZACION, MODERNO UTILLAJE,
ADELANTADA TECNICA Y PROBADA EXPERIENCIA.

CONSULTENOS

Claro Sol

FLEISSIGES LIESCHEN
Würmtalstrasse, 113
8000 MUNCHEN 70

CLARO SOL, S. A.
Marqués de Riscal, 11, 4.º
MADRID

AGRADECEMOS AL BANCO INDUSTRIAL DEL MEDITERRANEO Y A EDINCO RENTA, LA AMABILIDAD QUE HAN TENIDO EN PERMITIRNOS USO Y ABUSO DE SUS TELEFONOS.

CRONICA DE TELEVISION

«SARATOGA», CON CLARK GABLE EN «SESION DE TARDE»

Madrid (De nuestra Redacción). — Allá por los años treinta conoció Hollywood su gran época de esplendor especialmente porque contaba con una serie de nombres que ejercían gran capacidad de influencia sobre el público.

Sin embargo, casi todos los títulos de esta época pertenecen a películas convencionales, de temas tremendamente explotados, aunque, y esto es lo curioso, una y otra vez conseguían triunfar, al menos económicamente hablando.

A este tipo de películas pertenece la que Televisión Española emitirá esta tarde a las 4,30. Su título es «Saratoga». Comedia norteamericana dirigida en 1937 por Jack Conway, con guión de Anita Loos y Robert Hopkins.

El éxito que alcanzó la película cuando se produjo, y el que puede tener ahora para el telespectador, aunque por motivos distintos, reside en el cuadro interpretativo. Nombres tremendamente populares entonces, convertidos en mitos o semimitos hoy: Clark Gable, entre cuyas obras más conocidas está «Lo que el viento se llevó»; Jean Harlow, Lionel Barrymore, Frank Morgan y Walter Pidgeon.

PARA LOS PEQUEÑOS

Los más pequeños de la casa, ahora que ha comenzado «La Guagua», tendrán dos horas de programación especialmente dedicadas a ellos: juegos, canciones, dibujos animados, actuaciones de marionetas, todo de la mano de Paula Gardoqui, Raquel Rojo, Torrebruno y Manuel de la Rosa.

A partir de hoy, el espacio contará con la inclusión de la serie «Cosas de chicos» que antes se emitía los viernes por la tarde. El episodio de hoy se titula «Flores para una tumba». El viejo Zack va a visitar la tumba de su esposa. Allí se entera que alguien deposita diariamente flores. Zack, mitad celoso, mitad intrigado, se propone descubrir la identidad del misterioso visitante.

A continuación, y tras un breve paréntesis de cinco minutos en el que se emitirá un avance informativo, estará en pantalla «Papá, querido papá» con el episodio «La vida de la fiesta». Patrick tiene que dar una serie de conferencias, circunstancia que aprovechan sus hijas para dar una fiesta en casa. Pero las cosas se complican y nuevamente desembocan en la típica situación de este tipo de telefilmes americanos.

VUELVE EL CIRCO DE TVE

A las 6,00 de la tarde volverá a estar nuevamente con todos los niños «El circo de TVE» con el primer programa grabado después de la muerte de Fofó. Este será pues, el primer espacio sin el popular y querido Fofó. Nos decía Gaby en cierta ocasión que sería muy difícil llenar el hueco que había dejado su hermano, pero que lo intentarían con todas sus fuerzas porque los niños se lo merecen todo.

FUTBOL SALA EN «TORNEO»

A las 7,00 de la tarde comienza una nueva etapa de «Torneo» con el primer encuentro de cuartos de final de «Fútbol sala» entre los equipos Ural, de La Coruña, y Real Betis Balompié, de Sevilla, celebrado en el pabellón deportivo de Cáceres.

En relación con este programa, queremos recordar, una vez más, que la fecha tope para las inscripciones de baloncesto masculino, se cerrarán el 31 de Octubre. Los chicos y chicas que quieran participar tendrán que haber nacido después del 1 de Enero de 1964.

«LOS TRANSPLANTES DE CORNEA»

El tema de «Escuela de salud» previsto para hoy, es de los transplantes de córnea. Las cámaras de TVE recogerán uno de estos transplantes, y los doctores Reinoso Suárez vicepresidente de la Universidad Autónoma de Madrid; el profesor Barraquer, Velarde, Aguilar Bartolomé jefe de Oftalmología de la Ciudad Sanitaria «1 de Octubre» y Eduardo Jiménez Pacheco, director técnico del Banco de Ojos, hablarán sobre el tema y sobre la importancia de la donación de ojos.

LA SEMANA QUE VIENE

La semana que viene va a ser, en principio, variada en lo que a programación se refiere.

En el plano de las series de telefilmes, el lunes comenzará la serie francesa «El hombre sin rostro», que sustituye a «El mago». El sábado, finalizada la producción, por el momento, de la serie norteamericana «Kojak» vendrá a ocupar su lugar un telefilme italiano que ya había sido anunciado hace algunas fechas, pero que se ha desplazado hasta esta fecha. Su título es «Al filo de la memoria» y constará de tres episodios.

Finalmente, el domingo, se emitirá el programa piloto de «Tres en el camino», que la semana siguiente comenzará a ofrecerse los martes, en lugar de «El gran amor de Balzac».

«La hora de...» se reincorporará nuevamente a la programación con un programa dedicado a María Dolores Pradera. El próximo sábado se despide «Música y estrellas».

El deporte no faltará tampoco la semana próxima. Fútbol España-Yugoslavia valedero para la Copa del Mundo. Toros: el miércoles desde la plaza de Zafra, corrida de rejones.

Boxeo: el viernes, posiblemente, haya boxeo. Desde el Palacio de los Deportes de Madrid, combate entre Durán y Castellini, con el título mundial de superwelter en juego.

Hípica: El viernes, Campeonato de España.

Y además, el sábado, desde el teatro-museo Salvador Dalí, de Figueras, el sorteo extraordinario de Lotería de la Hispanidad.

BERTA FERNANDEZ

M.E.C.D. 2017

EL CONSEJO DE MINISTROS

Nombramiento de altos cargos

Regulación de procedimientos judiciales en materias de la asociación política

Se perfecciona el régimen de la S. S. de los trabajadores autónomos

(Viene de primera página)

mo que ha de regir hasta el 31 de Marzo de 1977. Por otro Decreto se perfecciona el régimen especial de la Seguridad Social de los trabajadores por cuenta propia o autónoma.

EL COMERCIO EXTERIOR

El ministro de Comercio informó sobre la marcha de las inversiones extranjeras en España y la evolución de nuestro comercio exterior en los ocho últimos meses que es inferior en 360 millones de dólares al habido en el mismo período del año anterior, poniendo de manifiesto el enorme peso que en nuestro desequilibrio exterior tienen las importaciones energéticas.

COYUNTURA TURISTICA

El ministro de Información y Turismo informó al Consejo sobre la coyuntura turística en el mes de Agosto de 1976.

Según datos provisionales se registró en dicho mes la entrada de 6.158.629 visitantes que, en comparación con los llegados en el mismo mes del año anterior, supone una disminución porcentual del 8,00 por ciento.

En el período Enero-Agosto del presente año visitaron España 22.058.87 personas procedentes del extranjero, lo que representa un descenso del 3,9 por ciento sobre las que lo hicieron en igual período del año anterior.

REFERENCIA DE ACUERDOS

PRESIDENCIA DEL GOBIERNO

Real Decreto por el que se nombra subsecretario de Planificación a don Ricardo Calle Sáiz.

Real Decreto por el que nombra director general de Acción Territorial y Medio Ambiente a don Ramiro Campos Nordmann.

Real Decreto por el que se nombra presidente del Instituto Nacional de Prospectiva y Desarrollo Económico a don Jesús Moneo-Montoya

Real Orden por la que se nombra el Consejo de incautación de la empresa Segarra, S. A., y se desarrolla el Real Decreto de Presidencia del Gobierno por el que se aplicó lo dispuesto en la Ley de 1.º de Septiembre de 1939 a dicha empresa.

ASUNTOS EXTERIORES

Dictámenes de trámite.

JUSTICIA

Real Decreto sobre regulación de procedimientos judiciales en materia de asociaciones políticas.

Expedientes de extradición y libertad condicional.

Informes sobre el plan en estudio para mejora y modernización de Instituciones penitenciarias, sobre el proyecto en tramitación de reestructuración de los Cuerpos de funcionarios de prisiones y sobre otros asuntos del Departamento.

EJERCITO

Real Decreto por el que se promueve al empleo de teniente general al general de división, don Tomá de Liniers Pidal.

Real Decreto por el que se dispone que el teniente general don Fernando de Santiago y Díaz de Mendívil pase a la situación de reserva.

Real Decreto por el que se dispone que el teniente general don Carlos Iniesta Cano pase a la situación de reserva.

MARINA

Acuerdos por los que se resuelven determinados expedientes de la competencia del Departamento.

HACIENDA

Real decreto por el que se reorganiza la Subsecretaría de Economía Financiera y los Centros directivos dependientes de ella.

Real decreto por el que se nombra director general de Presupuestos a don Francisco Arán López.

Real decreto por el que se nombra director general del Tesoro a don Rafael Gimeno de la Peña.

Real decreto por el que se nombra director general de Seguros a don Fernando del Caño Escudero.

Real decreto por el que se suspende parcialmente, por un plazo de tres meses, la aplicación del impuesto de compensación de gravámenes interiores a la importación de lingotes de acero y desbates planos.

Expediente de Educación y Ciencia sobre autorización de una transferencia de crédito por importe de 300.000.000 de pesetas para hacer frente a nuevas necesidades surgidas en relación con la gratuidad de la enseñanza en la etapa de E. G. B.

GOBERNACION

Real decreto por el que se modifican determinados artículos del Código de la Circulación.

Real decreto por el que se dictan normas para la aplicación de la amnistía a los funcionarios de la Administración Local

Real decreto por el que se prorroga el plazo señalado por el real decreto 405/1976, de 20 de Febrero por el que se creó una comisión para el estudio de un régimen especial para las cuatro provincias catalanas.

Expediente sobre creación del Centro de asistencia y educación especial para subnormales «Angel de la guarda-2» en Soria.

OBRAS PUBLICAS

Expedientes, acuerdos e informes diversos.

EDUCACION Y CIENCIA

Reales decretos por los que se crean 23 Colegios nacionales de Educación General Básica y 7 de Educación Preescolar, y por los que se declaran de «interés social» los proyectos de diversas obras de construcción de varios Centros docentes.

TRABAJO

Real decreto por el que se revisa el salario mínimo interprofesional para el período comprendido entre el 1.º de Octubre de 1976 y el 31 de Marzo de 1977.

Real decreto por el que se perfecciona el régimen especial de la Seguridad Social de los trabajadores por cuenta propia o autónomos.

Real decreto por el que se establecen normas sobre régimen de funcionamiento de los órganos administrativos de los economatos laborales colectivos.

Acuerdos sobre convenios colectivos sindicales de trabajo.

Informe sobre asuntos laborales.

INDUSTRIA

Reales decretos y acuerdos varios.

AGRICULTURA

Acuerdo sobre auxilios a los ganaderos de Galicia y otras zonas gravemente afectadas por la sequía.

Informe sobre coyuntura agraria.

SECRETARIA GENERAL DEL MOVIMIENTO

Informe sobre diversos asuntos.

AIRE

Expedientes varios.

COMERCIO

Reales decretos por los que se amplía y modifica el régimen de tráfico de perfeccionamiento activo para distintas situaciones.

Expedientes de Inversión de capital extranjero en España.

Acuerdo sobre participación en el aumento de capital del Banco Internacional de Reconstrucción y Desarrollo.

INFORMACION Y TURISMO

Real decreto de reorganización de la Dirección General de Radiodifusión y Televisión y creación del Consejo General de Radio-Televisión Española.

Informe sobre la coyuntura turística.

VIVIENDA

Expedientes sobre inversión en varios polígonos del Instituto Nacional de Urbanización.

Informe sobre el desarrollo del real decreto sobre inversión en Vivienda.

ORGANIZACION SINDICAL

Informe sobre la evolución de la conflictividad laboral en los nueve meses transcurridos de 1976.

Informe sobre el viaje a Viena recientemente efectuado por el ministro.

EVOLUCION DEL SALARIO MINIMO

Madrid (Cifra). — En 380 pesetas diarias se ha fijado el salario mínimo interprofesional por el Consejo de ministros a propuesta del Ministerio de Trabajo.

Este nuevo salario interprofesional, con vigencia hasta el 31 de Marzo del próximo año 1977, responde a la aplicación de la Ley de Relaciones Laborales, que establece la revisión a los seis meses, cuando el índice del coste de la vida aumente más del 5 por ciento desde la fecha de la fijación anterior.

Esta es la primera vez que el salario mínimo, hasta ahora modificado en la fecha del primero de Abril, se revisa en el primero de Octubre, dando así cumplimiento al artículo 28 de la citada Ley de Relaciones Laborales del 8 de Abril de 1976.

Para el establecimiento del salario mínimo con fecha de primero de Abril se mencionan también, «entre otros factores, la productividad media nacional alcanzada, el incremento de la participación del trabajo en la renta nacional y la coyuntura general de la economía».

El salario mínimo se había establecido en 1966 en 84 pesetas diarias, pasando al año siguiente a 96, y a partir de 1969 alcanzó los siguientes valores: 102, 120, 136, 156, 186, 225, 280 pesetas diarias, que corresponden a los años anteriores a 1976, en que se revisó, por primera vez en dos ocasiones, tomando el primero de Abril el valor de 345 y de 380 ahora.

Representaciones de los Cuerpos de Policía cumplimentan al Rey

El director general de Seguridad, exalta el espíritu de los servidores del orden

Madrid (Cifra). — Representaciones del Cuerpo General de Policía y fuerzas de la Policía Armada han cumplimentado esta mañana en el palacio de La Zarzuela a Su Majestad el Rey, con motivo de celebrarse mañana la festividad de los Santos Angeles Custodios, Patronos de la Policía.

Las comisiones fueron acompañadas por el ministro de la Gobernación, subsecretario de Orden Público, director general de Seguridad, generales inspector y subinspectores de la Policía Armada y altos cargos de la Dirección General de Seguridad.

El director general de Seguridad, Emilio Rodríguez Román, pronunció un discurso en el que, entre otras cosas, dijo:

Majestad:

Quiero, como portavoz de estos Cuerpos y fuerzas, transmitiros la salutación, tan cordial como respetuosa, de cuantos aquí estamos y de los muchos más, miles, que nosotros representamos y que permanecen en sus puestos de servicio, velando por la paz y el orden.

"Y quiero, sobre todo, también deciros y proclamaros el alto espíritu profesional de estos hombres y su celo en el estricto cumplimiento de sus deberes".

"En el momento de cambio y de reforma que vivimos, la Policía española sabe desempeñar sus cometidos desde la serenidad y la sujeción a la legalidad, sin que nuestra moral se merme, aunque nos duela, por las campañas insidiosas dirigidas contra nuestras corporaciones, o sin escuchar las voces de quienes nos reclaman a la represalia o a la respuesta violenta. Aceptamos y continuaremos, sin más, en la rigurosa fidelidad a nuestros deberes y quehaceres profesionales en defensa de la sociedad a la que servimos".

"Somos y proclamamos, señor, hombres leales, leales a S M. y a la histórica institución que personificáis; leales al Gobierno y a quienes nos mandan; leales a nuestros principios, los principios de España y los que son base y fundamento de nuestros Cuerpos y Fuerzas.

DIPUTACION PROVINCIAL

CONCURSO DE ADQUISICION DE MOBILIARIO CON DESTINO AL ALBERGUE DE PINEDA DE LA SIERRA.

Hasta las 13 horas del próximo día 14 se admiten ofertas al concurso convocado en el Boletín Oficial de la provincia del día de la fecha, para contratar la adquisición de los siguientes efectos para el Refugio o Albergue de Montaña situado en el paraje "Valle del Sol", del término de Pineda de la Sierra:

- **Lote "A". Mobiliario. por un tipo de licitación máximo de 811.300 pesetas.**
- **Lote "B" Lámpara y forjas, por un tipo de licitación de 423.800 pesetas.**

La apertura de plicas tendrá lugar en el Palacio Provincial a las 13 horas del día 15 de Octubre en curso.

Burgos, 1.º de Octubre de 1976. — EL SECRETARIO, Julián Agut Fernández-Villa.

Cápsulas «SOS»

Suiza acaba de lanzar al mercado un nuevo tipo de salvavidas: bonitos medallones con la palabra "SOS" grabada en su tapa. Pero no es el envoltorio, por muy hermoso que sea, lo que importa, sino su contenido. ya que cada uno de los medallones contiene, en tiras de papel y escritos en seis idiomas, todos los datos personales y médicos del portador, datos que, en caso de accidente pueden ser de vital importancia. (Foto FIEL)

M.E.C.D. 2017

PUESTA A PRECIO LA CABEZA DEL HEROE DE SOWETO

Tsieti Mashinini es el único líder actualmente conocido por casi toda una generación de jóvenes africanos

- **«No nos interesan las concesiones del poder blanco, lo que queremos es destruir el sistema aniquilarlo», ha declarado**
- **Hoy vive en la clandestinidad rodeado de guardaespaldas estudiantes como él**

Por Pierre HASKI

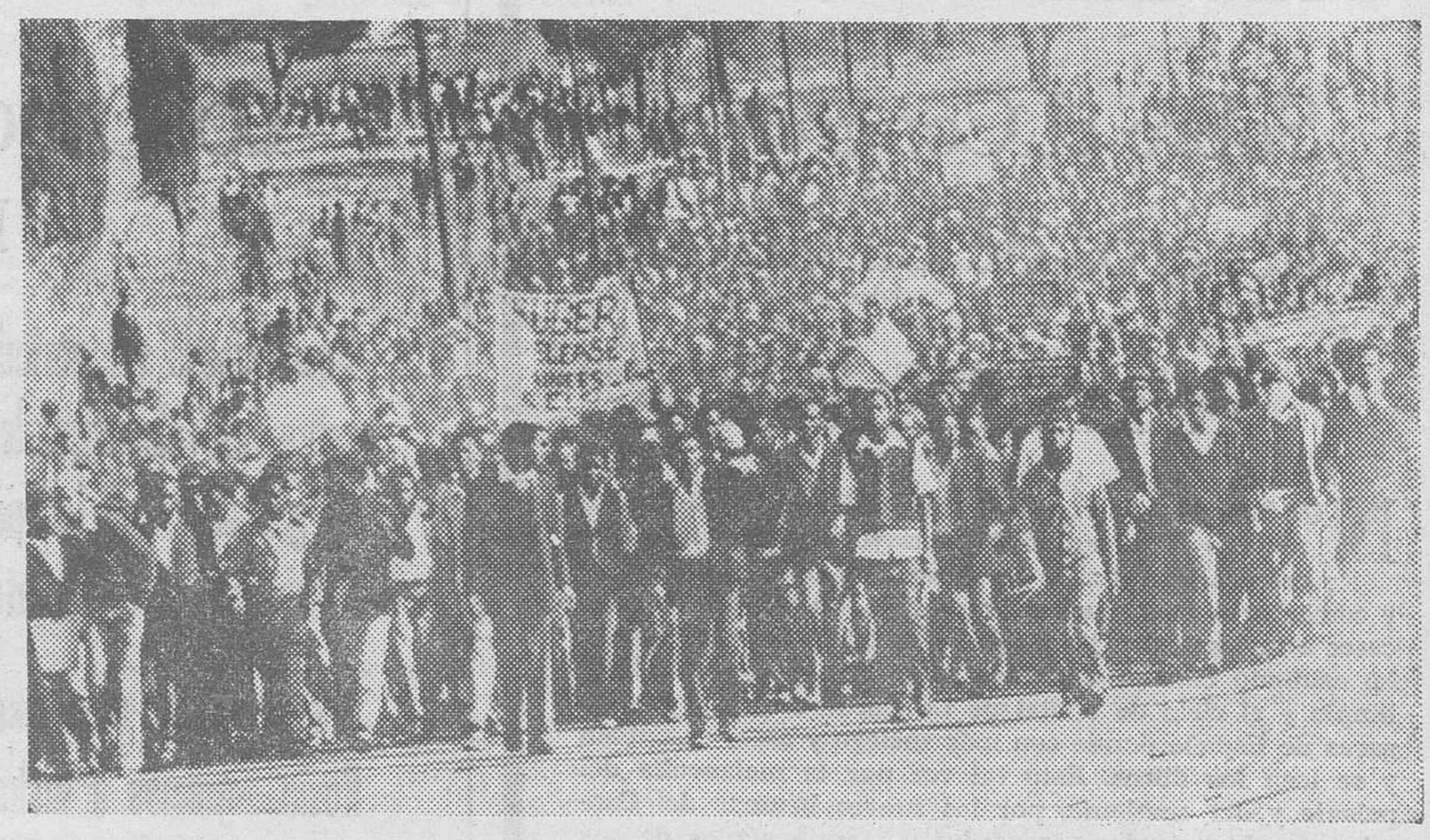

Una manifestación de jóvenes negros en el barrio de Soweto. — (Foto EFE-FIEL).

Seiscientos dólares ofreció aquí la Policía por toda información que permita la captura de un joven estudiante de 19 años, Tsietsi Mashinini, descrito como «un auténtico héroe entre los jóvenes negros de Soweto» por Percy Quebiza. el redactor jefe de «World», diario para africanos.

¿Quién es este Tsietsi Mashinini y qué quiere el único líder absolutamente conocido por casi toda una generación urbana de africanos?

—Lo que la gente, y en particular los blancos, deberían comprender es que los estudiantes ya no dicen: el pueblo «debe ser libre», sino el pueblo «será libre». Creo que pronto llegará ese día en que el pueblo será libre —declaró con firmeza a «World»— el máximo dirigente de la juventud negra que desde hace dos meses socaba el edificio de la segregación racial (aprtheid) en Arrica del Sur

Mashinini agregaba por otra parte con determinación: «Desearía que existiese una solución pacífica para los problemas de Africa del Sur, pero no la veo. Sé que hay gente que puede morir y éso no me gusta, pero no veo otra alternativa. Incluso si el régimen blanco nos hace algunas concesiones, eso ya no nos interesa. Lo que nosotros queremos hacer es destruir el sistema, aniquilarlo»...

Su reputación cruzó las fronteras de Africa del Sur, cuando esta entrevista del joven líder estudiante negro, hecha furtivamente en su país, fue difundida por la televisión británica con el consiguiente furor de la Embajada surafricana en Londres.

UNA NUEVA GENERACION

Después de la segunda oleada de manifestaciones en el mes de Agosto, Tsietsi Mashinini vive en la clandestinidad, rodeado de numerosos guardaespaldas, estudiantes como él.

Esta nueva generación de africanos —nacida después de la toma del poder por el Partido Nacional en 1948 y la instauración de la segregación racial— que no conocen más que el ambiente ciudadano parcialmente destribalizado, constituye hoy el elemento determinante de la oposición africana al régimen.

—Nosotros, los adultos, apenas tenemos que ver con los actuales disturbios —declaró el director del Instituto de Estudios Negros, Mimrod Mkele, uno de los movimientos surgidos de la toma de «conciencia negra»—. Los jóvenes dicen que somos unos inconscientes; que hemos discutido con las autoridades desde 1912 (fecha de la creación del Congreso Nacional Africano, hoy prohibido), sin ningún resultado. Hoy, los estudiantes se organizan por sí mismos. Se quedarían ustedes helados si oyesen a un joven decir: «Papá, el lunes, el martes y el miércoles te quedas en casa y no vas a trabajar». agregó Mkele.

Eso fue precisamente lo que ocurrió los días 23, 24 y 25 de Agosto, cuando el Consejo representativo de los estudiantes de Soweto, cuyo presidente es Tsietsi Mashinini, proclamó la huelga general. El 80 por ciento de los 250.000 trabajadores de Soweto —que a diario se desplazan a las fábricas y oficinas de Johannesburgo— no se presentó al trabajo durante tres días.

Sin embargo, los jóvenes no cortaron los puentes con la generación precedente y para corresponder a la nueva actitud política de la juventud africana, los adultos crearon por su parte, la Asociación de Padres de Alumnos negros (EPA), después de los motines de Junio que causaron 176 muertos y más de mil heridos.

Después de la primera manifestación de «Soweto 2», el 4 de Agosto, los estudiantes pidieron a la BPA someter en su nombre al Gobierno una lista de reivindicaciones y entre ellas la abolición de la educación separada para africanos

REPLICA INAPELABLE

La réplica del Gobierno fue inapelable: se negó a recibir a la delegación de la BPA e hizo detener a la mayoría de los responsables incluída la señor Winnie Mandela, esposa del líder del Congreso Nacional Africano, Nelson Mandela, condenado a cadena perpetua en Africa del Sur.

Para el ministro de Justicia y Policía africana del Sur, Jimmy Kruger que declaró la gerra al «poder negro», que invocan los jóvenes manifestantes, el movimiento de la juventud y de los adultos que lo apoyan debe ser «cortado de raiz». Este movimiento, dijo, es el «nazismo negro».

Pero sin perjuicio de encarcelar a los líderes de todas las organizaciones más o menos afines a la «conciencia negra» o al «poder negro», Kruger Intenta ahora ganar la partida a los jóvenes de Soweto favoreciendo la creación de un liderazgo moderado en la inmensa aglomeración africana, auténtico pulmón de Africa del Sur.

Africa del Sur cuenta con unos 18 millones de negros, sobre una población total de 24 millones de habitantes. Los africanos se deciden de manera casi igual entre los que viven en «bantustanes» —reservas tribales—, y los que trabajan en zonas declaradas blancas, granjas, minas o zonas industriales.

Son estos últimos —más de 5 millones—, los que viven hoy las manifestaciones juveniles, los enfrentamientos con la Policía y los llamamientos a la huelga general.

En el esquema de la política de segregación racial, los «bantús urbanos» —según la terminología oficial— están sólo en las zonas blancas para «vender su fuerza de trabajo» como recordó recientemente el ministro de Asuntos Bantúes M. C. Botha. Sin embargo, una mayoría no conoce más que la ciudad y no tiene el menor deseo de «volver» a un bantustán en el que algunos, ni siquiera llegaron a nacer.

EL INMENSO SUBURBIO

Para calmar el descontento de los negros urbanos el Gobierno surafricano prepara un «new deal», con el que espera decapitar las tensiones de Soweto.

Pero para poder realizar este proyecto; del que se habla insistentemente en los medios gubernamentales, —hacer de Soweto una especie de Bantustán, donde los africanos se ocuparán de sus propios asuntos, incluído el mantenimiento del orden— necesita interlocutores en el inmenso suburbio negro de Joahnnesburgo.

El Gobierno había creado, hace ya algunos años, una especie de municipalidad, sin poderes —el consejo urbano batú—, cuyas iniciales en Inglés no tardaron en ser bautizadas por los jóvenes africanos «club de los inútiles».

De modo que, para empezar, las autoridades comenzaron por redorar el blasón en Soweto, de un consejo urbano desacreditado por su falta de poderes, Intentando atribuirle el mérito de las reformas realizadas desde el comienzo de los motines, como la autorización dada a los africanos de poseer su propia casa en Soweto, primer paso hacia el reconocimiento permanente del derecho de ciudadanía.

Pero el ministro de Justicia y Policía intenta hoy algo más: quiere legalizar en Soweto, la ley tribal todavía vigente entre los bantustanes, que poco a poco va desapareciendo de las zonas urbanas.

Esta fue la razón de su entrevista con una delegación de Makgotlas, los custodios de la «ley de la jungla», que desde hace varios años intentan mantener las tradiciones ancestrales y de los que hay 2.000 en Soweto. Estos Makgotlas a los que el ministro Kruger quiere dar un estatuto legal, practican sobre todo el castigo corporal contra los delincuentes y desean según dijeron al ministro, «poder ocuparse de los muchachos desobedientes».

La Policía, reticente ante los castigos corporales públicos preconizados por los Makgotlas, desea sencillamente su ayuda para mantener el orden en Soweto.

SANGRIENTOS INCIDENTES

La prensa anglófona se hizo eco al respecto de los temores de numerosos residentes de Soweto de ver renacer allí las luchas tribales que ya iban desapareciendo. Estos temores están fundados en los incidentes que se produjeron con ocasión de la huelga general, cuando los zulús atacaron indistintamente a todos los habitantes de un barrio, para vengarse de los jóvenes activistas que les incitaban a la huelga.

Esos sangrientos incidentes pusieron de manifiesto la diversidad sociólgica existente en Soweto, donde al lado de jóvenes como Tsietsi Mashinini, completamente destribalizados y con una conciencia política desarrollada, coexiste toda una gama de africanos que llega hasta el zulú que dejó a su familia en el bantustán natal y que vino a ganar a la ciudad el dinero necesario para aumentar su rebaño, el día de su regreso.

Esta gama de africanos no se integró en Soweto, no se interesa por las acciones políticas y sobre todo, no quiere hacer huelga por miedo a perder su salario. Alojados en hoteles para solteros, son más de 40.000 en el suburbio negro de Joahnesburgo.

Para muchos africanos, subrayó el diario «World», las consecuencias de la reaparición legal de la ley tribal en Soweto, podrían ser graves. «Antes de desarroiar esas extrañas ideas, como la de querer dar poderes a los Makgotlas, en las ciudades satélites africanas, el Gobierno debería reflexionar en las consecuencias», dijo «World»

«Los habitantes de Soweto, como los de cualquier ciudad africana, nunca aceptarán someterse a sistemas de justicia superados y anticuados», comentó el diario africano al pedir al ministro que «no atrase los relojes» de Soweto.

En la batalla por el poder en Soweto, los jóvenes militantes son por hoy los amos. Serán necesario mucho espíritu de iniciativa al Gobierno si quiere recuperar el terreno perdido, pero ante todo, deberá evitar ir contra la evolución de la sociedad urbana africana.

(FIEL, SERVICIOS ESPECIALES DE EFE-AFP)

No hay signos de elementos orgánicos en Marte

Pasadena (Californ n i a) (Efe). — Las últimas observaciones realizadas por la nave espacial norteamericana Vikingo 2, no muestran señal ninguna de la existencia de elementos orgánicos te, con lo que disminuyen las posibilidades de que en ese planeta haya forma alguna de vida.

Ante estos resultados negativos, los científicos de Pasadena se muestran un tanto decepcionados.

NOTICIARIO PINTORESCO

Segovia (Logos).— Numerosos jóvenes con residencia en localidades de la provincia, parecen decidi d o s a abandonar las mismas, debido a que no encuentran en ellas chicas con las que contraer matrimonio. La juventud femenina ha emigrado, en su gran mayoría, de los pueblos, por lo que los chicos se verán obligados a hacer otro tanto si desean casarse, lo que, naturalmente, originará un todavía mayor y más grave despoblamiento de diferentes zonas en una provincia en la que en los últimos veinte años se han perdido varios miles de habitantes.

CATASTROFE MINERA EN FRANCIA

Dieciséis muertos

Paris (Efe). — Una nueva catástrofe minera se produjo e. jueves en los yacimientos de carbón de La Lorena. Causó 16 muertos y un elevado número de heridos. Un equipo de vigilantes de la mina de Merlebach descendió al pozo cinco para intenta localizar un incendio que se desencadenó en el carbón en la mañana del jueves.

A los vigilantes (nueve en total) se unieron varios trabajadores voluntarios para ayudar a sus compañeros en las tareas de extinción del fuego. En vez de "enterrar" el fuego del carbón utilizaron mangueras para apagar las llamas, las cuales aumentaron hacia el mediodía.

Parece que con el contacto del fuego, el agua se descompuso convirtiéndose en gas explosivo, según indicaron los expertos.

Por una fuerte explosión, nueve mineros perecieron completamente destrozándose en el acto, y otros quedaron sepultados; unos murieron aplastados, otros asfixiados; en total, el balance de víctimas, por el momento, es de 16 cadáveres, que fueron retirados por equipos de socorro y de bomberos que acudieron al lugar de la explosión.

Lea Vd siempre

DIARIO DE BURGOS

M.E.C.D. 2017

EL LIBRO ESE DESCONOCIDO

Sobre el Congreso de libreros de La Coruña

Por Francisco GOMEZ DE TRAVECEDO

NOS tendrá que perdonar Alexis Carrel que hayamos tomado de su admirable ensayo el título para esta crónica. Al fin se trata de extraer de un libro, tema y comentario para muchos libros más, no sólo libros franceses e ingleses sino libros de todo el Mundo a los que se ha exaltado con un Congreso celebrado desde el paisaje limpio y el cielo de cristal de La Coruña, uno de los lugares de España donde con más sosiego y amor se cuidan y se leen los libros. Esto tal vez por la melancolía del paisaje y del ambiente, por las suaves brumas del Cantábrico o los atardeceres verdes y aterciopelados de sus rías, o quizá porque la misteriosa esencia del aire nos enerva y nos deprime un poco y ese estado de ánimo es más que ningún otro ideal clima para la lectura. Ortega y Gasset, dirá esto con palabras mejores, afirmará que para leer hay que estar un tanto deprimido, porque la perfecta euforia nos lleva a la acción.

Sea como quiera, con acción o nostalgia, el Congreso de libreros de La Coruña, nos alegra y nos desazona un tanto, pensando que el libro vive en esta hora del consumo un momento difícil entre la indiferencia y la pornografía, entre la estupidez y la violencia, entre la tensión y el aburrimiento, y en el otro extremo el gamberrismo culto que destroza librerías y escaparates. Por eso resulta interesante y aleccionador organizar un Congreso de libros, algo muy distinto de un festival de ópera o de unas regatas. El libro presupone, ante todo, público. Sin lectores no hay libros, como en la tragedia griega, el héroe no puede darse sin el coro. Libros y público se necesitan para completarse. Un libro sin público es un libro muerto, o peor aún, una pieza de museo. Por eso las bibliotecas solitarias tienen siempre ese aire triste de cementerio con las estanterías llenas de millones de cadáveres encuadernados. El libro necesita el calor humano, el contacto público para justificarse y para existir. De lo contrario no es más que un montón de papeles inútiles o algo tan frío tan lejano o tan inaccesible como un pergamino. Cierto que de vez en cuando los eruditos salvan los manuscritos del polvo de los archivos para llevarlos al polvo de las bibliotecas; por eso es preferible un libro ajado y manoseado por el continuo contacto de la gente que el ejemplar raro que se exhibe en solitario tras el cristal de una vitrina, como un insecto disecado.

Nos pareció bien el Congreso de La Coruña, pero debió celebrarse simultáneamente un Congreso de lectores. Se está perdiendo el respeto al libro y buena parte de culpa la tienen las firmas comerciales que los venden en los grandes almacenes junto a los tocadistos y las conservas en lata y el resto, los ilustres escritores —algunos de la Real Academia— que vierten en sus novelas indecentes tacos de tabernas y malsonantes expresiones. No nos asustan los tacos, pero nos molesta la chabacanería como nos desagrada la cucaracha sobre el pastel o la saliva en un ramo de flores.

Lo que se ha dado en llamar «lenguaje coloquial» es una verdadera ordinariez. Así se está perdiendo la dignidad del libro y la sensibilidad de los lectores. Por lo demás siempre hubo un estilo directo y unas expresiones desenfadadas pero dentro de un respeto, de una norma y de una corrección, que nada tienen que ver con la hipocresía ni con las limitaciones de la censura. En Literatura se puede decir todo si se dice bien. Cela, Baroja o Valle Inclán eran crudos realistas pero no groseros. Baudelaire y Oscar Wilde pueden resultar cínicos y en ocasiones depravados, pero fueron siempre pulcros en la forma y cuidadosos en el estilo. Por eso, aún escribiendo de cosas tremendas resultaban exquisitos, porque era la suya una prosa del mal finamente expuestas y delicadamente elaborada. Ahora se han invertido los términos y en lugar de elevar al público al nivel de los libros son éstos a los que se ha hecho descender de tono para ponerlos al nivel de la vulgaridad y de la chabacanería; al nivel de la calle.

Para poner las cosas en su sitio, para restaurar la dignidad del libro y, recuperar la sensibilidad de los lectores pensamos que se ha organizado ese Congreso de La Coruña.

LAS ELECCIONES DE U.S.A. ENTRE BAMBALINAS

◆ CAPITULO III

LOS APOYOS DE LAS EMPRESAS MULTINACIONALES EN BUSCA DE MAYORES BENEFICIOS

- ☐ Revelaciones del periódico "Chicago Sun" sobre las relaciones de dos fábricas de gaseosas con los partidos republicano y demócrata
- ☐ "Pepsi - Cola" y su exclusividad en Rusia... gracias a Richard Nixon
- ☐ "Coca - Cola" busca desplazarla con vistas a los Juegos Olímpicos de Moscú en 1980

Por Milton ROBERTS

(Desde Nueva York)

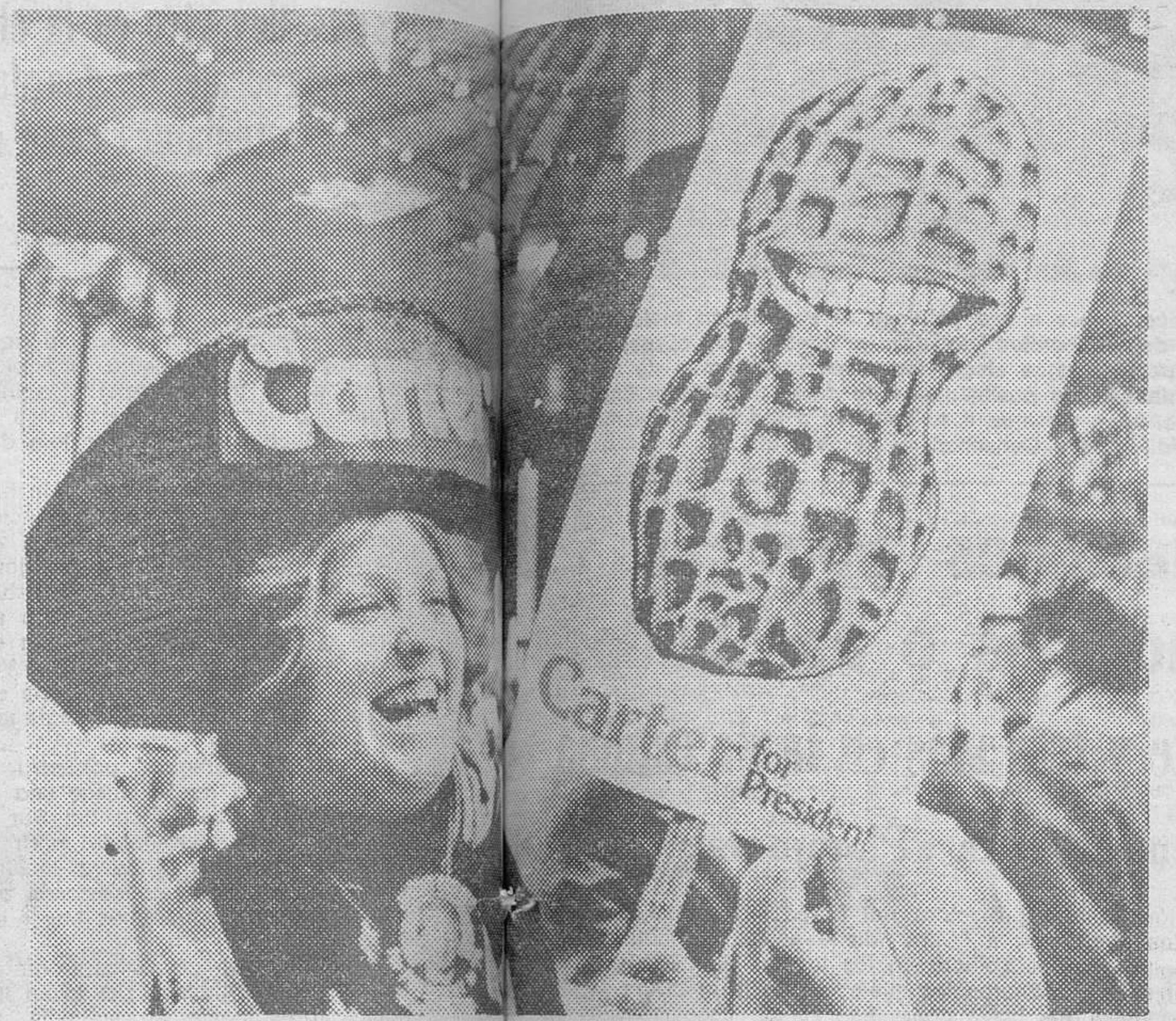

Las campañas electorales —a la presidencia norteamericana— son encaradas con acentuado criterio publicitario. Hay que promocionar un candidato atractivo. — (Foto EFE).

Las elecciones presidenciales norteamericanas siempre se han apoyado en signos de contenido político pensados con sentido publicitario. Este año y después de semanas de bocetos, se decidió adoptar la figura de un cacahuete con grandes dientes sonrientes, para sintentizar el rostro de Carter. Los republicanos ante la imprevista popularidad que cobró el dibujo, optaron a último momento por adoptar la escoba, un cotidiano adminículo hogareño, para demostrar que con ella «barrerían» a los demócratas. Pero al parecer el recurso no dio el resultado perseguido.

Luego vienen las presentaciones en público maniqueamente repetidas en cada contienda: el clásico discurso ante las legiones de ex-combatientes, la típica recorrida por los estados del Sur, las promesas ante los granjeros, las negociaciones con los poderosos sindicatos..

LOS REFRESCOS Y GASEOSAS TAMBIEN SE POLITIZAN

Pero hay otros detalles, aparentemente insignificantes que juegan un importante papel. Por ejemplo, el futuro presidente no puede fumar cualquier marca de cigarrillo, conducir cualquier automóvil o tomar cualquier marca de gaseosa. Atrás de cada marca hay poderosos intereses de empresas multinacionales que, llegado el momento se moverán a su favor... o en contra

El sempiterno sistema bipartidista norteamericano, tiene en el caso de los refrescos, su reflejo en dos populares marcas. Así, todo parece indicar que «Pesi-Cola» es una bebida republicana, mientras que «Coca-Cola» es la preferida de los demócratas.

Fue el periódico «Chicago Sun», el que reveló la profunda amistad que une al presidente de la compañía Pepsi, con el ex-presidente Nixon. Donald M. Kendall ha estado vinculado con el presidente renunciante desde 1959, cuando el entonces vicepresidente «Ike» Eisenhower, en una feria comercial de Moscú, condujo a Nikita Krushchev, por aquella época "premier" soviético, al stand de «Pepsi»

Como no podia ser de otra manera hubo fotografías y toda una campaña publicitaria que aseguraron a Kendall en su puesto. Más tarde en 1973, la misma empresa obtuvo la exclusividad de venta en el mercado ruso, situación que todavía se mantiene.

Y como el fin último de las empresas es dar utilidades, todos los medios son lícitos para alcanzar ese objetivo «Coca-Cola» por ejemplo, puso todo su empeño y sus «influencias» para conseguir la venta exclusiva de sus productos en los Juegos Olímpicos de Montreal. Y lo logró Los millones de dólares que quedaron como ganancia neta hacen que ahora la empresa esté empeñada en conseguir la misma licencia para la Olimpiado de Moscú en 1980. Para ello tendrá que desplazar a su poderoso competidor. Y para ello, nada mejor entonces que apoyar a Carter.

BURBUJAS LLENAS DE POLITICA

El presidente de «Coca-Cola», J. Paul Austin conoce a Jimmy Carter desde 1970. Aunque en principio no le apoyó en su campaña para gobernador de Georgia, no dudó en pasarse a su bando y contribuir con fondos para su campaña presidencial.

Austin figuró en la selecta lista de hombres de negocios que días atrás almorzaron con Carter en el «Club 21" de Nueva York para escuchar los planes fiscales del candidato

El «Chicago Sun» reveló además otros sabrosos entretelones de las relaciones políticas de ambas empresas con los partidos opositores. En 1962 por ejemplo, los asuntos legales de la «Pepsi» fueron llev[...] grupo de abogados del estudio de Nixon en[...]

Esto fue lo que llevó a James A. F[...] ejecutivo de «Coca-Cola» recientemente fa[...] mar en una oportunidad que no cabían d[...] xon «jugó algún papel» en la concesión de[...] en Rusia, para la Pepsi.

Además de la relación del presidente d[...] y Carter, hay que apuntar que Charles K[...] los principales consejeros del candidato d[...] ocupa de los asuntos judiciales de «Coca-Co[...] ta, capital de Georgia. Y en Washington [...] legal de la empresa está a cargo del estu[...] Connolly & Califano. Casualmente. Williams [...] ro del Partido Demócrata y Califano inte[...] de Lyndo Jhonson y ahora está vinculado [...]

TODO SIGUE IGUAL

Pero esto no preocupa demasiado a lo[...] canos. Ellos prefieren seguir manifestándose[...] con sombreros, gorritos y mil y un adornos[...] cos a favor de tal o cual candidato. Poc[...] lo que proponen en cada una de sus platafo[...] aún se interesan por sus vinculaciones po[...] nómicas. Para algunos analistas, ello for[...] cierto «idealismo» norteamericano preocup[...] los aspectos formales y en los gestos de [...] que en sus fundamentos filosóficos. Para o[...] en cierta ingenuidad política. Porque no [...] dar que las opciones, en la primera pote[...] tal, virtualmente no existen. Y que los de[...] volucionarios» «opositores» de hoy, si lleg[...] no, serán los conservadores de mañana.

(FIEL, SERVICIOS ESPEC[...])

Diario de Bu[rgos]

Se vende en:

MADRID - Kiosco Cibeles
BARCELONA - Genaro Mig[...]
Avda. Puerta del Angel, 30
BILBAO - Calle Elcano, núm[...]
VALLADOLID - Platerías, 2[...]
LOGROÑO - Kiosco La Ros[a]
y E. Paracuellos - Muro del Ca[...]

A la construcción naval española

LE HA LLEGADO LA OLA DE CRISIS

- ★ Hay que permitir la libertad de contratación en los mercados extranjeros, para que el armador español esté en condiciones de renovar y ampliar sus flotas
- ★ Un solo astillero extranjero, gana más que todos los españoles juntos
- ★ En 1974, se botaron doscientos cincuenta y tres buques

Recientemente se celebró en la Casa Sindical, de Madrid, una Asamblea extraordinaria de la Oficina Central Marítima, presidida por don Joaquín Fernández López, presidente del Sindicato Nacional de la Marina Mercante, acompañado de don Eduardo de Aznar y Coste, presidente de la Oficina Central Marítima, y de otras personalidades. La Asamblea tuvo como finalidad la aprobación de los Estatutos de la Oficina, adaptados a la nueva formativa sindical.

Don Eduardo de Aznar y Coste afirma, respecto al tema que hoy nos ocupa:

—A la construcción naval española le ha llegado la ola de crisis mundial que veníamos anunciando desde hace tiempo. Los armadores deben disponer de sus elementos de amparo ante la nueva situación. Hay que permitir la libertad de contratación en los mercados extranjeros, para que el armador español esté en condiciones de renovar y ampliar sus flotas. O que se nos prime para poder estar en igualdad de condiciones con el extranjero. Parece ser que en España se ha olvidado que es la Marina Mercante la industria principal... Un buque es una fuente permanente de ingreso de divisas, y un buque exportado sólo produce un único ingreso de divisas muy caras.

El señor Aznar y Coste entiende que el problema verdad es un grave defecto de estructura y error de planteamiento. Hoy día hace falta contar con técnica muy avanzada, planificación perfecta y mano de obra racionalizada. Muy poco de ésto pueden ofrecer actualmente nuestros astilleros, según su opinión. Y añade:

—Que no se entienda lo que digo como falta de colaboración. Al contrario. Todos juntos tenemos que estudiar la solución y procurar resolverla de la mejor manera posible.

La composición actual de la flota se divide básicamente en los dos grandes grupos, petrolera y de carga seca. 2,900.000 toneladas y 2,500.000, respectivamente, suman un total de 5,400.000 toneladas. A este total hay que añadir 2,571.000 de petroleros y 390.000 de carga seca en construcción. Un futuro de flota, pues de 8,361.000 toneladas. Con la flota en servicio y la que está en construcción ya tenemos exceso en el sector de petroleros (más de 1,500.000 toneladas), exceso que puede aumentarse, pues ciertas importaciones de crudos se autorizan en buques de bandera extranjera. Tres millones de aumento de toneladas en carga seca en tres años, supone el inconcebible aumento de un 100 por 100 sobre lo logrado en los últimos treinta años. Se pretende superar en tres años lo realizado en treinta... Buques grandes de cien mil toneladas o más y los petroleros gigantes no van a construirse, pues el promedio de tonelaje en el Mundo ha descendido a 6.000 toneladas por buque en Japón, que ocupa más del 70 por 100 de la totalidad de la construcción naval Si se dividen los tres millones de toneladas por el promedio de 6.000 toneladas, habría que terminar 500 buques en tres años. No hay posibilidad con las gradas existentes en España

IMPULSAR NUESTRA MARINA MERCANTE Y SERVIR A ESPAÑA

Un astillero, una fábrica, tienen que quedarse, están en el país. Pero nuestros buques son libres de irse por los mares del Mundo Su actividad no tiene fronteras Don Eduardo de Aznar se lamenta:

—Quizá tenemos eso que se llama mala Prensa Porque se nos critica que tenemos beneficios en las ventas de los buques. Si eso es cierto, se debe a que hemos llevado una acertada política de amortizaciones convenientes, y también a que hemos obtenido beneficios con el valor residual de buques desquazados Buena parte de nuestro negocio ha estado limitado por la obligación de construir en astilleros nacionales, en los que los armadores extranjeros realizaron negocios fabulosos al disponer de gradas en serie. Uno sólo de ellos, especulando con estas ventajas, ganó más que todos los armadores españoles juntos... Si hablo así es porque queremos expresar los armadores españoles nuestros criterios, con la esperanza de ayudar al Gobierno facilitándole más información para resolver nuestros problemas.

Respecto a la coyuntura marítima nacional, hemos recogido estos datos: Al finalizar el año 1974, con la adición de las nuevas construcciones entregadas durante ese año, la flota mercante española específicamente de transporte— alcanzó la cota de los 5 millones de toneladas de registro bruto. Así el avance continuado del volumen de nuestra flota registra un paso firme que contribuirá a su fortalecimiento y a aumentar la participación de nuestros buques en los transportes del comercio con el exterior. Empero, es evidente que los porcentajes de participación de la flota española en el tráfico de importación y exportación se encuentran todavía a niveles totalmente insatisfactorios.

Hay que suponer que con el programa de construcciones que refleja la cartera de pedidos de los astilleros a finales del año arriba indicado, con más de 3,5 millones de toneladas registro bruto de buques mercantes para armadores nacionales, continuará este ritmo de crecimiento preciso para poder disponer de una flota moderna, eficiente y suficientemente acorde con las necesidades de nuestra nación y que contribuya decisivamente a eliminar los déficits que por fletes sigue registrando nuestra balanza de pagos en cantidades muy elevadas.

BUQUES ENTREGADOS

La cifra total de buques, según Memoria de la OFICEMA correspondiente al año 1974, entregados por los astilleros españoles y con destino a armadores nacionales fue en ese año de 580.989 t.r.b., equivalentes a 976.698 t.p.m. De este total, que registra la estadística de Constructores Navales Españoles, los buques específicamente para transporte entregados en el año 1974 fueron 31 con 516.652 t.r.b. y 916.158 t.p.m. Discriminando por tipos de buques el tonelaje mayor lo constituyen los buques petroleros con tres unidades y 258.515 t.r.b., equivalente a 496.165 t.p.m., seguidos por los Obos y Ore-Oils, de los que la estadística registra dos unidades, con 132.113 t.r.b. y 233.000 t.p.m., y seis «bulk-carriesrs» con 65.685 t.r.b. y 117.948 t.p.m. Pro c ede destacar también entre las entregas la de siete portacontenedores y Ro-Ros, unidades precisas para las más modernas técnicas del transporte marítimo. Y entre otros más, los dos buques ferries de pasaje y carga «Monte Toledo» y «Monte Granada», gemelos, de 10.839 t.r.b., construídos para Naviera Aznar, S.A.

BUQUES BOTADOS

En el curso del año 1974 (los datos del año 1975 todavía se están confeccionando para ser publicados) los astilleros españoles botaron un total de 253 buques, con 1.432.607 t.r.b., equivalentes a 2.530.675 t.p.m, De esta cifra de tonelaje, el total destinado a armadores españoles, de buques específicamente mercantes, fue de 42.

En la lista de buques botados por clases de buques figuran en un primer lugar muy destacado el grupo de petroleros, con cuatro unidades En el grupo de Obos y Ore-Oils figura botado un solo buque. El grupo de portacontenedores y Ro-Ros incluye 13 unidades. Destaca entre los buques botados en 1974 el petrolero «Tarragona», el de mayor tonelaje, seguido del petrolero «Gibraltar» Entre otros. citamos como buque especializado el tanque para transporte de cloro «José Luis Colás», para Energía e Industrias Aragonesas S.A

BUQUES EN CONSTRUCCION

De acuerdo con la misma fuente estadística de Constructores Navales Españoles, al 1 de Enero de 1975 había en construcción para armadores nacionales un total de 478 buques, con 3.522.838 t.r.b y 6.542.169 t.p.m. Deducido el tonelaje de los grupos pesqueros y varios resulta que había en construcción en la fecha citada y de buques para transporte un total de 130 buques, con 3.421.891 t.r.b. y 6.409.282 t.p.m. El grupo de petroleros en construcción, con 29 unidades, constituye más del 80 por 100 del tonelaje total en construcción. En el renglón de buques de carga seca figuran en construcción en la cartera de pedidos 43 buques de carga, especificando en buques de carga por separado los portacontenedores y Ro-Ros (Saphan Press)

PENIQUE

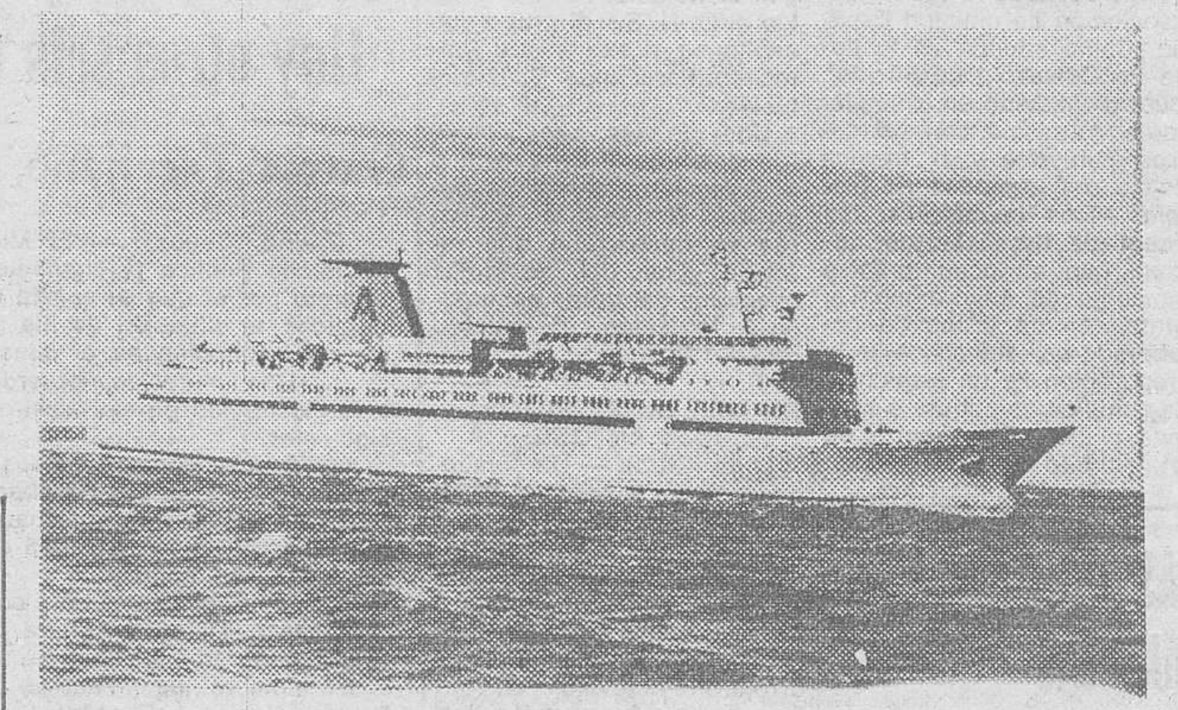

Una moderna motonave construída en astilleros españoles. — (Foto Saphan Press).

Las intoxicaciones químicas a la orden del día en el Mundo

- ☐ **Miles de sustancias nocivas se fabrican, se generan o se manipulan actualmente**
- ☐ **Mucha atención no solamente con los alimentos sino también con detergentes, desinfectantes insecticidas, desodorantes, cosméticos carburantes, pinturas y plásticos**

Por S. PRIETO CANTERO

Más de cincuenta mil sustancias químicas nocivas fabrica, genera o manipula actualmente el hombre, según informa el Centro de Control de Envenenamientos del Hospital F Widal de París. Estas substancias se emplean en forma de aditivos en alimentación o como integrantes de formulaciones en detergentes, desifectantes, insecticidad, desodorantes, cosméticos, carburantes, pinturas, tecas y plásticos, entre otros cometidos destinados a uso humano. Este cúmulo de tóxicos implica un enorme y permanente peligro que gravita sobre las personas y por ello no es de extrañar que la Organización Mundial de la Salud no se canse de clamar por la necesidad imprescindible de defender la salud individual y colectiva con un riguroso control de calidad en relación a los productos que se empleen en la alimentación o simplemente tenga alguna incidencia con el hombre. Desgraciadamente poco o ningún eco positivo están teniendo estas recomendaciones, de la OMS El resultado está a la vista y a veces nos lo dice la Prensa, como ha sido el caso de la treintena de muertos habidos en el banquete que recientemente celebró la Legión Americana de USA, intoxicación que fue debida a ingerir o respirar niquel-carbonilo por los asistentes a la fiesta Este compuesto enormemente venenoso aún en dosis ínfimas, puede originarse a causa del óxido de carbono producido por la combustión de los cigarrillos y el niquel de las mesas, bandejas o simplemente botones y condecoraciones de las personas allí reunidas Total, que la autopsia que se realizó a las víctimas dio por resultado el encontrar dosis de níquel-carbonilo en los tejidos que fue-

(Pasa a la pág. siguiente)

M.E.C.D. 2017

ASALTO A LA ASOCIACION DE AMISTAD HISPANO-CHINA

El Juzgado Militar de Almería solicita testigos de la muerte de Francisco Verdejo

Las Palmas de Gran Canaria (Cifra). — El juez de Primera Instancia ha decretado la prisión provisional sin fianza del Inspector del Cuerpo General de Policía, José Manuel Carballo García, por el presunto delito de violación en la persona de R. C. B., hermana de Angel Cabrera «El Rubio», según el vespertino canario «Diario de Las Palmas».

Asimismo, se le pide de cantidad de 250.000 pesetas en concepto de responsabilidad civil, ordenándose que se comunique al director general de Seguridad y al comisario jefe de Policía de esta plaza el cumplimiento de prisión decretada.

El auto del Juzgado responde a las diligencias previas realizadas como consecuencia de la querella interpuesta por la hermana del «Rubio», que fue hecha poco después de la detención de casi toda la familia de Angel Cabrera, presunto secuestrador del industrial canario Eufemiano Fuentes.

ASALTO A LA ASOCIACION DE AMISTAD ESPAÑA - CHINA

Madrid (Logos). — Alrededor de las ocho de la tarde fue asaltada la sede de la asociación de amistad España - China situada en la calle de Castellón, número 32. Cuatro individuos irrumpieron en la misma, con los rostros cubiertos con medias de seda y armados de pistolas. Tras intimidar a los directivos de dicha asociación, que en aquel preciso momento se encontraban, junto con un grupo de colaboradores, dedicados a la preparación de un seminario de estudios de cultura e idiomas chinos, como parte de un Instituto de Sinología en España, dos de los asaltantes se dedicaron a incendiar las habitaciones destinadas a filmoteca, biblioteca, archivo fotográfico, documentación y material de intercambio con otras asociaciones similares. Los asaltantes intentaron también hacer saltar parte del edificio para lo que prendieron fuego en las instalaciones de gas, pero fue sofocado por algunos socios cuando desaparecieron los agresores. Los bomberos dominaron el incendio y evitaron que se propagara al resto del inmueble. La Policía realiza investigaciones encaminadas a determinar la identidad de los autores de este atentado.

UN «HEDILLISTA», DETENIDO POR INTENTAR PONER UN BOTE DE HUMO EN LA BOLSA DE MADRID

Madrid (Cifra). — Los individuos que intentaron poner una bomba de humo en la Bolsa de Madrid eran militantes de «Falange Española de las J.O.N.S.» (sector hedillista), informaron a «Cifra» en fuentes del Partido.

La acción tenía como objeto suspender la sesión bursátil en protesta por la decisión del Gobierno de otorgar el nombre de «F. E. de las J. O. N. S.» al grupo que capitanea el ex-ministro Raimundo Fernández Cuesta y Melero.

Uno de los «hedillistas» fue detenido y conducido a la Dirección General de Seguridad, donde a las 21 horas se encontraba aún retenido. Los dos restantes miembros del grupo encargado de la acción consiguieron darse a la fuga.

RETIRAN UN RETRATO DE JOSE ANTONIO

Lugo (Cifra). — Un comando, integrado por tres jóvenes, penetró en el edificio del Ambulatorio de la Seguridad Social y, rápidamente, retiró un retrato de José Antonio y escapó con él.

Los jóvenes, al retirarse, arrojaron octavillas en las que pedían la desaparición de los símbolos falangistas en los lugares públicos.

EL SUBDIRECTOR DE «EL CORREO DE ANDALUCIA» PRESTA DECLARACION ANTE UN JUZGADO MILITAR

Sevilla (Logos). — El periodista sevillano Juan Olgado Mejías, subdirector de «El Correo de Andalucía», ha prestado declaración ante el Juzgado Militar eventual número 5 de la Segunda Región Militar.

La comparecencia del señor Olgado fue para prestar declaración, por haberlo así dispuesto el juez titular, en la causa 31.076, al parecer incoada como consecuencia o en relación con una entrevista publicada con el excomandante Luis Otero, miembro de la Unión Militar Democrática.

La declaración, según Olgado Mejías, duró unos 20 minutos y versó sobre la intencionalidad con que se había formulado una de las preguntas de la entrevista.

EL JUZGADO MILITAR DE ALMERIA PIDE TESTIGOS DE LA MUERTE DEL JOVEN FRANCISCO VERDEJO LUCAS

Almería (Logos). — El Juzgado militar eventual de Almería, con el número 590 de 1976, instruye procedimiento previo para averiguar las circunstancias de la muerte de Francisco Javier Verdejo Lucas ocurrida el pasado 13 de Agosto sobre las doce de la noche, en que falleció a consecuencia del disparo efectuado por un guardia civil mientras realizaba una pintada.

El Juzgado militar que preside el teniente coronel de Infantería don Miguel Moya Fernández, recaba la presencia de cuantas personas puedan aportar pruebas sobre los hechos que se investigan.

«COCTELES MOLOTOV» CONTRA EL JUZGADO MUNICIPAL DE LA CORUÑA

La Coruña (Logos). — Varios desconocidos lanzaron esta madrugada dos «cócteles Molotov» contra la Secretaría del Juzgado Municipal número tres de esta capital. Previamente, rompieron desde el exterior las ventanas y derramaron dos latas de gasolina. Las llamas fueron vistas por los clientes de un bar próximo, quienes avisaron inmediatamente a los bomberos y a la Policía. El incedio fue sofocado minutos más tarde.

JUGUETE PARA UN AÑO ELECTORAL

Los alemanes que quieran hacer bailar a sus políticos al son de su melodía, no tienen más que adquirir uno de los bonitos juguetes inventados por el periodista hamburgués Peter Japp. Los personajes, a elegir: todos los prepotentes de los diversos partidos están representados. Las posibilidades de combinación son inagotables. Sigrid, la joven de la foto, hace moverse a su voluntad a toda la plana mayor: Strauss, Schmidt, Kohl y Genscher. — (Foto FIEL).

Diez partidos o asociaciones políticas están legalmente reconocidos o aprobados

Hay otros seis en fase de trámite y tres más en la de estudio

García Trevijano, motivo de divergencias en la «Platajunta»

Madrid (Logos). — El Ministerio de la Gobernación ha hecho pública la siguiente nota: "Publicado el Real Decreto por el que se regula el Registro de asociaciones políticas, la situación de los grupos políticos a los efectos de inscripción en el citado Registro es la siguiente:

1.—Han merecido acuerdo del Gobierno favorable a la inscripción en el Registro, las asociaciones políticas siguientes:

A) Asociaciones recogidas en virtud del estatuto de asociaciones políticas aprobado por Decreto-Ley 7/1974 de 21 de Diciembre y que han sido homologadas de conformidad con la Ley 21/1976 de 14 de Junio por derecho de asociación política:

"Asociación Laborista", con el nombre de "Partido Laborista"; "Defensa Agraria Social", con el nombre de "Partido Agrario Español"; "Frente Nacional Español", conel nombre de "Falange Española de las JONS"; "Unión Nacional Española" (UNE); "Frente Institucional", con el nombre de "Partido Social Regionalista"; "Unión del Pueblo Español" (UDPE); "Nueva Izquierda Nacional" (NIN);

B) Asociaciones aprobadas en Consejo de ministros acogiéndose directamente a la Ley 21/1976 de 14 de Junio.

"Partido Popular" "Unión Catalana", "Partido Socialista Demócrata Español".

Se encuentran pendientes de tramitación las asociaciones políticas siguientes:

"Partido Socialista Obrero Español" (sercor histórico), "Agrupación Socialista Madrileña", "Agrupación Socialista Sevillana", "Unión Demócrata Cristiana", "Fuerza Nueva", "Partido de Acción Nacional"

Se encuentran pendientes de estudio y ulterior tramitación las asociaciones políticas siguientes:

"Unión Cívica de Consumidores", "Defensa de Falange Española", "Agrupación de Juventudes Tradicionalistas".

No se ha otorgado inscripción en el registro a tres grupos políticos con la misma denominación de Falange Española de las JONS de acuerdo con el artículo tercero de la Ley 21/1976 de 14 de Junio al existir un partido político reconocido con esta denominación.

La solicitud de inscripción con el nombre de Falange Española de las JONS, ha sido promovida:

1.ª Solicitud: Promotores, don Pedro Conde Solana y don Miguel Hedilla de Rojas.

2.ª Solicitud: Promotores, don Ricardo María de Zulueta y Pobes y don Diego Márquez Horrillo.

3.ª Solicitud: Promotores, don Antonio Flórez Lorenzo y don Sigfredo Hillens de Luque.

NUEVO PARTIDO

Madrid (De nuestra Redacción). — A las diez de esta mañana, se ha presentado en el Ministerio de la Gobernación, la solicitud de legalización de un nuevo partido político, con el nombre de "Confederación de Partidos Conservadores", cuyo primer promotor es don José María Valiente.

La comisión promotora está formada por don Antonio García Palmero, don Mariano Lamamié de Clairac, don Antonio del Olmo Parra, don Alfredo Porcar, don Manuel Sayans Orcoyen, don Ramón Villalón y setenta y cinco representantes de las regiones.

GESTORA DE "REFORMA DEMOCRATICA"

Madrid (Cifra). — Manuel Fraga Iribarne, presidió hoy la firma del acta notarial de constitución de la comisión gestora promotora del partido "Reforma Democrática", informan a "Cifra" dicha asociación política.

El acto se celebró en los locales de "G.O.D.S.A." y al mismo asistieron los miembros de la comisión gestora nacional que hasta ahora han venido desempeñando dicha función.

En breve plazo se procederá a presentar toda la documentación ante el Registro de asociaciones políticas del Ministerio de la Gobernación.

PROBABLE FUSION

Madrid (Logos). — Parece próxima la fusión del partido popular demócrata-cristiano del señor Alvarez de Miranda y la federación popular democrática del señor Gil Robles, según informan a "Logos" fuentes competentes.

EL P.S.O.E. NO ASISTE A LAS REUNIONES DE COORDINACION DEMOCRATICA

Madrid (Cifra). — El Partido Socialista Obrero Español no asistirá a las reuniones de "Coordinación demócrata" mientras que no se resuelva el problema planteado en este organismo por el señor García Trevijano, según informa la oficina de Prensa del P.S.O.E.

La misma oficina señala que el problema está en vías de solución, dado que ya se han iniciado negociaciones entre distintos partidos.

P.S.P. NO ASISTIRA A REUNIONES DE "CD" MIENTRAS CONTINUE EL "ASUNTO TREVIJANO"

Madrid (Cifra). — El Partido Socialista Popular, tras la reunión del Comité permanente de su comisión ejecutiva, decidió hoy no asistir a las reuniones de "Coordinación democrática" hasta que terminen los problemas que pueden ocasionarse por la "gestión" de García Trevijano en el seno de ese organismo.

MARIO SOARES VENDRA A ESPAÑA

Lisboa (Efe). — El primer ministro portugués, Mario Soares, ha aceptado la invitación de desplazarse a Madrid en Noviembre próximo, en su calidad de secretario general del partido socialista, con objeto de participar en el congreso del Partido Socialista Obrero Español (PSOE), anuncia la gencia ANOP.

NO INCORDIAN

Bruselas (Efe).— Conciliadores con el Gobierno de Madrid, los liberales españoles que asisten al congreso de la «Internacional liberal» no tienen intención de hacer prosperar cualquier documento que proteste contra la actuación del ejecutivo español.

La «Esquerra Democrática de Catalunya» y el «Partido Democrático Popular» no presionarán a sus correligionarios liberales que celebran el congreso anual en esta capital para que se trate el tema de España.

Por otra parte, representantes de estos dos grupos han celebrado hoy una rueda de Prensa. Los dos partidos se manifestaron de acuerdo en las grandes líneas políticas, incluida la de la regionalización, negando todos el separatismo y solicitan soluciones de autonomía para regiones o nacionalidades y han afirmado que estas soluciones, en vez de romper la cohesión del país, la reafirman, dando a cada zona sus características esenciales.

LAS INTOXICACIONES QUIMICAS

(Viene de la página central)

ron consideradas letales. Al menos ésta fue una de las conclusiones a que llegaron los técnicos, que estudiaron este lamentable asunto.

MUCHA ATENCION, PUES, A LAS SUSTANCIAS QUIMICAS

Hoy cualquier persona está expuesta a intoxicaciones por sustancias químicas y por ello es necesario actuar con mucha atención y extremada prudencia en todo cuanto se relacione con la alimentación y es preciso advertir que alimentación es también beber e incluso respirar. Ojo, pues, a la manera de vivir en su totalidad que, hasta el vestido puede entrañar riesgos y todo por las sustancias químicas empleadas en su confección. Que la Química es algo así como una fiera sin domar y al menor descuido suelta un zarpazo si nos descuidamos. Esto hace que sean incontables las intoxicaciones agudas o larvadas, conocidas o desconocidas, que se producen en todas partes; «más de un millón al año» en un país como Francia, afirman en el aludido informe del hospital, citado anteriormente, intoxicaciones que, aparte de incontables tumores malignos y enfermedades de carácter químico acumulativo, dan lugar a una sangría económica permanente en pérdidas de horas de trabajo, accidentes y gastos de Seguridad Social. El único camino para evitar este cúmulo de peligros es, como dice la OMS, un estricto control de calidad en sustancias químicas Mientras no lleguemos a esto, el riesgo será permanente y cada vez mayor y a veces inesperado.

M.E.C.D. 2017

OREJA AGUIRRE REGRESA HOY DE LOS EE. UU.

(Viene de primera página)

abordó el tema de los sobornos de la "Lockheed" en España, pero reveló que a tal respecto, la Embajada española en la capital norteamericana llevó ya a cabo una gestión en relación con este tema que hacía inútil abordarlo con Kissinger.

Aunque el ministro no especificó la naturaleza de esta gestión, se cree que fue para hacer llegar a España los documentos que obran en poder del Gobierno norteamericano sobre las actividades de la compañía constructora de aviones.

Aunque el ministro no dio más indicaciones. se supone que la conversación que mantuvo a solas con el secretario de Estado norteamericano se centró en la actual situación política española y en su posible desarrollo futuro tanto por parte del Poder como por la de la oposición.

El ministro español comenzó su visita a Washington hoy por la sede de la Organización de Estados Americanos (OEA) en la que se entrevistó con el presidente del Consejo permanente. embajador de Bolivia, Fernando Ortiz Sanz y con el secretario general de la Organización, Alejandro Orfila.

Ante el presidente del consejo de la OEA. Oreja puso de relieve que una de las prioridades de la política exterior de España son sus relaciones con Hispanoamérica, relaciones que España quiere conozcan una dimensión más actualizada y dinámica.

Oreja Aguirre recalcó también la próxima visita de los Reyes de España a Colombia en el primer 12 de Octubre de su reinado y precisó que los Reyes lanzarán ese día desde Colombia un mensaje a toda Hispanoamérica, según dijo después a los periodistas.

Por otra parte, el ministro español invitó a visitar oficialmente España al secretario general de la OEA, Alejandro Orfila, quien le puso al corriente de la marcha general de la organización.

Después de su entrevista a solas con Kissinger, a la que ni siquiera asistieron intérpretes, que eran innecesarios, el secretario de Estado norteamericano invitó a un almuerzo al ministro español en presencia de sus respectivos séquitos.

Tras el almuerzo se procedió a la constitución del Consejo Hispano-Norteamericano, con lo que se puso en la práctica en marcha el tratado recientemente entrado en vigor que el citado Consejo ha de vigilar en su desarrollo.

Después se hizo público un comunicado conjunto hispano-norteamericano sobre la constitución del Consejo.

El Consejo, que ha de encontrarse al menos dos veces al año, celebrará su próxima reunión cuando la convoquen los co-presidentes.

Cumplida su estancia en Washington, el ministro español de Asuntos Exteriores regresó a Nueva York adonde seguirá viaje de regreso a Madrid.

Ante las Comunidades Europeas

Postura oficial U. S. A. de apoyar los esfuerzos democratizadores de España

Confianza total de la «Ford» en la estabilidad política de nuestra Patria

Llegó a Roma el ministro español de Obras Públicas

Roma (Efe).— El ministro español de Obras Públicas, Leopoldo Calvo Sotelo, llegó esta tarde a Roma al frente de una delegación oficial que asistirá el próximo domingo a la canonización de la nueva Santa española, Beatriz de Silva.

La delegación está formada también por los directores generales de Asuntos Eclesiásticos y Cooperación Internacional y el director de Asuntos de la Santa Sede en el Ministerio de Asuntos Exteriores.

El ministro español será recibido en audiencia privada por el Papa, mañana, sábado. La delegación oficial y los Cardenales y obispos que asistirán a la canonización se encontrarán con el Santo Padre en la jornada del lunes.

POSTURA OFICIAL NORTEAMERICANA DE APOYAR LA REFORMA

Bruselas (Efe).— La postura oficial norteamericana de apoyar los «esfuerzos democratizadores de Grecia, Portugal y España» fue expuesta aquí anoche por el embajador de Estados Unidos ante las Comunidades Europeas.

El hecho de que la gran mayoría de los pueblos vivan bajo regímenes totalitarios —dijo— nos hace pensar que es necesario dar apoyo a los países que, como Grecia, Portugal y España se encaminan hacia la democracia. «Es necesario ayudarles —añadió—, y por ello es un ejemplo la postura clara de la Comunidad Europea con ellos». Esta postura, según el citado embajador. es positiva para el desarrollo democrático de esos pueblos.

Deane Hinton expuso también la postura de su país ante problemas como el «diálogo Norte-Sur», la vulnerabilidad de las economías con excesiva dependencia del petróleo, la NATO y el «nuevo orden económico mundial».

CONFIANZA TOTAL DE LA «FORD»

Nueva York (Efe).— La corporación norteamericana «Ford», que ha invertido más de 800 millones de dólares en la construcción de una planta automovilística en Valencia. «tiene una confianza total en la estabilidad política de España».

En unas declaraciones que hoy publica el diario financiero neoyorkino «Journal Of Commerce», el vicepresidente de la «Ford», Philip Caldwell, dijo que España estaba realizando, «paso a paso, un progreso» hacia un Gobierno democrático.

Caldwell desmintió la información de una publicación económica en la que se decía que la «Ford» estaba preocupada por el porvenir español. El vicepresidente de la corporación norteamericana señaló al diario neoyorkino que el logro de la democracia «es un proceso lento y no todo el mundo está de acuerdo con el ritmo del Gobierno, pero eso también pasa en Estados Unidos», en una referencia a la oposición política española.

Caldwell ha dicho que la «Ford» espera convertirse en el principal exportador español de automóviles.

Según Caldwell, la factoría de la «Ford» en Valencia exportará principalmente al mercado europeo pero también al de Estados Unidos, expresando su esperanza de que España pase a formar parte pronto del Mercado Común Europeo.

Según el vicepresidente de la «Ford», España se encuentra en situación magnífica para este tipo de producción automovilística, por contar con un excelente plantel de trabajadores.

Al referirse al nuevo coche que la «Ford» producirá en Valencia, Caldwell dijo que aún antes de iniciarse su venta, se han recibido más de 40.000 peticiones de este modelo «Fiesta» en toda Europa.

La «Ford» de Estados Unidos importará aproximadamente cien mil «Fiestas» anuales de España a partir de 1977.

ACUERDO HISPANO-BELGA

Bruselas (Efe).— España y Bégica firmaron hoy un acuerdo de cooperación cultural que regula los intercambios de los dos países. Tras doce sesiones plenarias, celebradas por la comisión cultural mixta hispano-belga, los acuerdos aceptados hoy por ambas partes se refieren a: intercambio de expertos en materias de Enseñanza y cooperación científica. Determinación de becas de estudios a conceder por cada país a los nacionales del otro y programación de intercambios en los próximos dos años de exposiciones artísticas, música, ballet y cine.

COMENTARIO DE «THE TIMES» SOBRE GIBRALTAR

Londres (Efe).— Comentando los resultados de los comicios gibraltareños, «The Times» dice hoy que «es natural que Gibraltar desee esperar y ver con qué firmeza se afianzan en España las ideas democráticas y liberales que puedan hacer posible una asociación más estrecha que satisfaga a Gibraltar y haga disminuir la ofensa que para el sentido de la integridad territorial de España constituye la existencia de esta pequeña colonia».

La Facultad de Medicina de la Autónoma admitirá más alumnos de los previstos

Madrid (Logos). — «La Facultad de Medicina de la Universidad Autónoma. ha iniciado gestiones para aumentar su capacidad de admisión de alumnos. pero. es absolutamente inviable que pueda acoger a estudiantes de otros distritos. Cualquier afirmación en este sentido demuestra un total desconocimiento de la situación docente de esta Facultad». han declarado a «Logos» fuentes competentes de la Autónoma.

Dichas fuentes señalan que la entrada de alumnos está limitada. no sólo por la capacidad física real del Centro sino por el compromiso contraído mediante convenios con los Centros hospitalarios «La Paz». clínica de «La Concepción». según los cuales. no puede haber más de cinco camas por alumno. «Ya hemos recibido advertencias —añaden las fuentes— de que en caso de aumentarse el número de alumnos en las enseñanzas clínicas podrían denunciarse los convenios que en su día aprobaron los Ministerios de Educación y Ciencia y de Trabajo»

A pesar de esta limitación. en su última reunión la Junta de la Facultad acordó iniciar gestiones para aumentar la capacidad y a medida que ésta se vaya realizando. se irán publicando nuevas listas de admisión Por el momento. la situación es la siguiente: tras las pruebas de selectividad de Septiembre ha aparecido una lista que cifra en trescientos los alumnos admitidos. que unidos a los trescientos cincuenta repetidores del año pasado. suponen seiscientos cincuenta alumnos en primer curso para este año —téngase en cuenta que la capacidad para la que fué proyectada la Facultad era de doscientos alumnos en dicho curso—. Por otra parte durante el último año académico han estudiado en este Centro unos dos mil alumnos. a pesar de que el proyecto inicial era para un máximo de seiscientos

«Esta ampliación no hace sino trasladar el problema hasta dentro de dos años. que será cuando nos encontraremos con un número de alumnos que rebasará las posibilidades de enseñanzas clínicas». dicen las fuentes

«La acusación de elitismo que se nos hace —agregan— contrasta obviamente con el hecho de que este Centro tenga solamente tres catedráticos numerarios y cuatro supernumerarios mientras que el resto del profesorado es contratado. cuando en otras Facultades. el número de catedráticos es totalmente superior».

Marcha "sobre Madrid"

La prepara la Hermandad de la Guardia de Franco para el 20 de Noviembre

Barcelona (Logos). — Con las siglas «20-N» (20 de Noviembre), la Hermandad Nacional de la Guardia de Franco ha convocado para estas fechas una marcha sobre Madrid a fin de conmemorar el I Aniversario de la muerte de Francisco Franco. Según portavoces de la entidad.

«Efectuamos esta marcha para contrarrestar los movimientos separatistas de toda España. Ya que dicen que la democracia es la mayoría, que vean que la mayoría somos nosotros. Ya sabemos que después de las autonomías vienen los separatismos, y estamos contra eso».

Para la marcha se van a editar unos dos millones de carteles a distribuir en toda Cataluña, a partir del 5 de Octubre. En uno de ellos se lee «Marcha unidad nacional, Primo de Rivera, Francisco Franco», con la bandera nacional y en otro «20-N Unidad Nacional» con una diana dibujada. También se editarán adhesivos para los coches.

Se prevee que la concentración en Madrid sea en el Valle de los Caídos y en la Plaza de Oriente. Los organizadores proyectan la salida a la capital de España en trenes especiales y autocares desde todas las provincias.

RHODESIA: OBISPO CATOLICO CONDENADO A TRABAJOS FORZADOS

(Viene de primera página)

el Vaticano, y elogia a monseñor Lamont, calificándole de "un pastor lleno de celo".

El periódico vaticano añade que en el curso del proceso el obispo de Umtali ha declarado, con firmeza, que el régimen vigente en Rhodesia conduce al país hacia el caos.

"Y eso, subraya "L'Osservatore Romano" ha sido admitido implícitamente por la misma autoridad de Salisbury, al aceptar el plan para la transferencia gradual del poder de la minoría blanca a la mayoría negra.

VIVA REACCION EN INGLATERRA

Londres (Efe). — El encarcelamiento en Rhodesia del obispo de Umtali Lamont ha producido una viva reacción entre las distintas autoridades religiosas en Gran Bretaña ha pedido clemencia al Gobierno rhodesiano, declarando que, al comenzar a ser reconocida en Rhodesia la igualdad entre negros y blancos, sería una sabia decisión del Gobierno de Salisbury dejar sin efecto la sentencia o revocarla en el veredicto de la apelación.

"La Iglesia Católica nunca apoya las soluciones violentas, pero en este caso estimamos que la acción del obispo Lamont fue avisar que la política del Gobierno de Salisbury podría provocar una situación violenta".

En parecidos términos se expresaron el arzobispo de Liverpool, Rvdo. Derek Worlok, de la Iglesia anglicana y monseñor Buckley, del centro de Unidad cristiana.

SOLIDARIDAD DE LOS CARMELITAS

Barcelona (Logos). — "Los carmelitas de todo el Mundo reunidos en Barcelona con motivo de la preparación de un Capítulo general, han recibido un telegrama de Rhodesia, de la ciudad de Umtali, en el que se comunica que el carmelita obispo Lamont, de 65 años, ha sido condenado a diez años de trabajos forzados. Estaba acusado de haber ayudado a los llamados terroristas, pero él no los consideraba como tales. Lamont defiende desde hace muchos años los derechos humanos.

Los carmelitas de todo el Mundo reunidos en Barcelona están muy indignados y han mostrado ya desde hace muchos meses su solidaridad con aquel defensor de los derechos humanos".

RECHAZAN EL PLAN DE KISSINGER

Maputo (Efe). — Los guerrilleros negros que, desde Mozambique luchan contra el Gobierno rhodesiano han rechazado el plan del secretario de Estado norteamericano Kissinger, de un período transitorio de paz hasta la concesión del poder a la mayoría negra han prometido que "lucharán hasta la victoria final".

LLEGADA DE EMISARIOS EXTRANJEROS

Maputo (Efe-Reuter). — El ministro británico del Estado del Foreing Office, Ted Rowlanda, y el subsecretario norteamericano de Estado para Asuntos Africanos, Schautele, ha llegado esta tarde a Maputo, donde celebrarán conversaciones con el presidente mozambiqueño Machel, sobre la situación rhodesiana.

REUNION DE DIRIGENTES RIVALES

Gaborone (Botswana) (Efe-Reuter). — Los dirigentes de las facciones rivales del nacionalismo rhodesiano se han reunido hoy a puerta cerrada para tratar de conseguir unificar criterios y actitudes antes de que se inicien las negociaciones destinadas a poner fin al Gobierno minoritario blanco, la colonia secesionista de Gran Bretaña.

La reunión de hoy entre N Komo y el obispo Mozorewa ha durado solamente media hora pero ambos han anunciado que se van a entrevistar de nuevo en breve en Salisbury.

CURSOS DE INFORMATICA

HAGASE PROGRAMADOR

SEMINARIOS DIARIOS

Comienzan: 4 de Octubre

ORDOSA — BURGOS. San Cosme, 6, 1.º

Teléfono: 201643

Pida información sin compromiso.

Nombre ..... Telf. .....

Dirección .....

Población ..... Edad .....

MESON «EL CORRALON»

BAR-RESTAURANTE

COMUNICA A SUS DISTINGUIDOS CLIENTES Y AMIGOS, QUE

CIERRA POR VACACIONES

DURANTE LOS DIAS 4 AL 28 DE OCTUBRE, AMBOS INCLUSIVE.

anuncios por PALABRAS

Estos anuncios se reciben en nuestra Administración (Calle San Pedro Cardeña, 34, teléfono 207148) y Delegación (Vitoria, 13), de NUEVE Y MEDIA de la mañana a UNA de la tarde y de CUATRO A SEIS de la tarde, así como en todas las Agencias de Publicidad. — PRECIO: Cuarenta y cinco pesetas hasta diez palabras. Cada palabra más, cuatro cincuenta pesetas.

Alquileres

ALQUILAMOS amplio piso sin muebles servicios centrales. Informes de 10 a 12 Tel 201311

SE ALQUILA primer piso céntrico para peluquería de señoras o para oficinas. Informes. Cardenal Segura, 21, 2.º

ALQUILO nave industrial de 500 m., buen emplazamiento magnífico precio. Agencia Inmobiliaria Santos. Calle Madrid 22, 2.º A.

ALQUILO nave en carretera de Arcos 230 m., buen precio Agencia Inmobiliaria Santos. Calle Madrid 22, 2.º A.

ARRIENDO plaza garaje principio Reyes Católicos Telf. 224266. preferible tardes

PROFESOR necesita piso alquiler pequeño, sin muebles. Tel. 223560.

SE ALQULA piso amueblado, calefación. Razón Pisones 3 1.º.

ALQUILO piso amueblado. Razón: Nuestra Señora de Fátima, número 3. 7.º, D.

ALQUILO apartamento para oficina, calefacción central. Héroes División Azul, 3. Informes conserje.

SE ARRIENDA lonja todo exterior, subida San Miguel, razón Parque San Francisco, 5, 4.º izqda. de 1,30 a 3 y de 7,30 en adelante.

ALQUILO habitaciones calefacción central Av. Cid 44, portería tardes.

ALQUILO local 50 m.º Razón, Carcedo, 8.

SE ALQUILA piso amueblado. Razón, Santa Clara, 52, bis. 6.º, A.

SE ALQUILA piso amueblado. persona respetable o matrimonio. 202677. Tardes.

ALQUILO local, idóneo para almacén, en Villímar. Llamar teléfono: 220098.

Automóviles y accesorios

COMPRAMOS toda clase de vehículos accidentados y para desguace. C. Carcedo, s/n. Ginzález Hnos. Teléf. 208426.

AUTOMOVILES Gamonal. Compra-venta de todas las marcas y modelos nacionales. Garantizados. Facilidades. Pedro Alfaro, 2. Teléfono 223814.

VENDO moto - carro y báscula Teléf. 203046

PLENAUTO Alquiler automóviles sin conductor Avenida General Vigón Teléf 223803

ALQUILER sin conductor coches nuevos, todas las marcas «Servi - Auto» Sanjurjo 9 Teléfono 222715

ANTES de comprar su vehículo de ocasión, véalos y compruébelos, sin compromiso en Automóviles Ducar Casa la Vega 15 y calle Santiago 15 Todas marcas

VENDO «1.430», «850», «600-D» 4-L» Garaje Arnáiz. 208768

SE VENDE un Seat-850 Especial y Siata Furgón en muy buen estado. Razón teléfono 223720

SE VENDE Seat 850 en buen estado, aparato de radio, precio 38.000 pesetas, verlo calle San Francisco. 157. Teléfono 220709.

TRACTORES de ocasión, revisados magníficos precios facilidades de pago. «Auto Burgos S. A.» Avenida del Cid. 72 Tel 200350

AUTOMOVILES Pedrosa Compra-venta de toda clase de automóviles. Stock mínimo setenta vehículos para que usted pueda elegir Garantizados Facilidades hasta 24 meses Teléfonos 220047 ó 227767

TECNICA aseguradora Ramos que opera: Automóviles, daños por agua Incendios, Vida, Cristales, Cazadores Robo Oficinas: Concepción 15 bajo.—Teléf 200757 —Burgos

SE VENDE R-8 y Volwswagen escarabajo. Taller Mecánico Suizo. San Agustín 7. Teléfono 202364.

VENDO Seat 1.500 con motor Barreiros 6-60 como nuevo, precio 25.000 pesetas Tel. 200984.

VENDEMOS reductores de velocidad, de 1 a 7 HP., con salida de 50 y 150 r.p.m. (usados y nuevos). Motores de 1 a 100 HP (usados y nuevos). Un molino de martillos de 4 HP., marca Gruber. Un grupo electrógeno de 40 Kwa., motor Diesel, sobre carro de ruedas. Bombas de agua de todos los tipos (usadas y nuevas). Soldaduras eléctricas (usadas y nuevas. Un compresor de 7 HP Un transformador de 30 Kwa. 3.000/220-380 V. Dos convertidores rotativos, marca Conz, con sus cuadros de gobierno, de 380 V. 50 hz. de entrada y 208 V., estrella 60 hz. 50 Kwa. de salida. «Electro-Mart». General Mola, 25. Burgos.)

VENDO chasis de camión completo de 8 a 10 toneladas Tel 83. Lerma

AUTOS BLANCO Alquiler sin conductor Barriada Illera, B - 69 Teléfs 220638 229594

OCASION. Se vende, de particular a particular, furgón Siata, inmejorable estado. Verlo a partir del lunes en Pisones, 21, tienda de muebles. Teléf. 203264.

OCASION. Vendo 1430, en buen estado, barato. Facilidades de pago. Ver Carretera Poza, número 1, 6.º, A.

VENDO Seat 600, buen estado, 28.000 pesetas. Ver, Carretera Poza, número 1, 6.º A.

VENDO Simca 1.000, económico. Informes, en portería, Carretera Logroño, núm. 26.

AUTOMOVILES ORYOR. Vehículos a precios de auténtica ocasión. Todas las marcas. Revisados, garantizados, Facilidades. Carmen, 8. Teléf. 200977.

PARTICULAR, vende 600-D. Verle, tardes. Puebla, 9, 2.º

DE PARTICULAR a particular, vendo Mini 850, barato. Teléfono 207634.

VEHICULOS de ocasión, varias marcas, revisados, garantizados. Facilidades de pago. Agencia Oficial Citroen. Carretera Madrid, kilómetro 234.

Colocaciones

30.000 MENSUALES en casa, escribanos Marcos San Pedro Mestallón 8 Oviedo

SE OFRECEN poceros con compresores Calle San Francisco, 159 1.º C

SE NECESITA muchacha tardes libres; Plaza Primo Rivera 2

SE OFRECE ayudante ebanistería recién acabada Maestría Industrial Tel 220566

SE NECESITAN dos chicas, una interna y otra de 9 a 7. Moneda, 2. Teléf. 206632 y 203770.

SE NECESITA señora para la cocina fregadora Hotel Fernán González Calera 17 (ROC 20.119)

SE NECESITA señora para limpieza Restaurante Arriaga. Lain Calvo, 4 ROC 20 302

SE NECESITAN chicas de servicio Escriban a Antonia Velasco Hostal El Puente — Medina de Pomar — (Burgos)

SE NECESITA chica para casa Informes: Hotel Fernán González Calera 17

SE NECESITA asistenta horas a convenir buen sueldo Miranda 3 3.º iz.

PINCHE de cocina se necesita. Mínimo 6 meses de experiencia. Presentarse en Cafetería Isla

APRENDIZ o ayudante de 15 a 17 años para Cafetería Dover Bien retribuído Reserva colocados (R.O.C 18.383)

SE OFRECE señorita para trabajos administrativos en oficinas Teléfono 204967

ASISTENTA de 9 a 6, Sabiendo cocina Mayor 20 años Buen sueldo Teléfono 204527

SEÑORA para limpieza por horas a convenir, se precisa. Presentarse en Merced 3 1.º

SE NECESITA empleada todo el día Buen sueldo Reyes Católicos 16, 3.º escalera, 8.º A Teléfono 227116.

RESTAURANTE Manolo Carretera Logroño n.º 19 Necesita chica o señora joven de 9.30 noche a 11,30 (R. O. C. 20.419).

SE NECESITAN oficiales para carpintería de aluminio Aluminios Quintana Belorado número 1 (R.O.C 20 437)

NECESITO asistenta. Mañanas de 10 a 1. Puebla, 41, 2.º

SE NECESITA aprendiz de mostrador. Razón: Mesón «El Sardinero». Teléf. 209022. — (R. O. C. 20.447).

SE NECESITA mecánico del automóvil Oficial de 1.º o 2.º Teléfono 229692. (R. O. C. 20.440).

SE NECESITA oficial y ayudante para confitería. Calle Salas número 5. (ROC 20 409)

DEPENDIENTE se precisa en Cafetería Espolón. (Oferta n.º 20.464).

NECESITO muchacha interna sabiendo cocina, informada Avenida del Cid 6 bis, 8.º, B.

NECESITO chica externa. Avenida del Cid n.º. 10, 8.º D. Teléfono: 204145.

SE OFRECE persona responsable, para trabajos administrativos o similar. Teléf 208993.

FAMILIA burgalesa necesita chica para Madrid casa sencilla sueldo 12.000 Verano. Navidades en Burgos Informes: Martínez del Campo, n.º 1, 1.º Teléfono 201932.

EMPLEADA de hogar se necesita, interina, con informes, poca familia. San Pablo. 18. Novias «Eva».

MATRIMONIO con dos niñas, necesita chica interna. Llamar teléfono 226513.

SE OFRECE técnico auxiliar ajustador mecánico Interesados: escribir a Heliodoro Merino. Avda del Cid 87 bis, 1.º E.

SE NECESITA chica Avda. Sanjurjo, 15. 4.º, D.

SE NECESITA chica para cuidar niños sólo mañanas. Razón Sagrada Familia 31. 3.º derecha.

SE NECESITA señorita para cuidar niños ayudand labores casa. Paseo de la Isla, 7. 5.º A.

SE NECESITA empleada de hogar o asistenta para 3 personas, con informes, Condestable 4 5.º derecha.

ASISTENTA de 9 a 7,30 Reyes Católicos, 16, 1.º escalera, 6.º C.

SE NECESITA aprendiz para Rte. bar Sedano. Razón Avda Cid 45 Bar. De 11 mañana a 5 tarde. (R.O.C. 20.461)

AGRICULTORES con nuestras semillas de trigo y cebada certificadas obtendrá 2.000 pesetas por hectárea del SENPA al 4 por ciento de interés en dos años Con nuestras semillas certificadas hacemos contrato a pagar en la reproducción. Consultar teléfono 412659 Zaragoza.

SE NECESITAN señoras o señoritas de agradable preesncia para trabajo muy femenino en horas libres, llamar al teléfono 221316.

EMPLEADA hogar para matrimonio y niño amplia libertad, trato familiar, sueldo 9.000 pesetas. Teléfono 200984.

SEÑORAS para Oficce. y servicios discoteca. Se precisan. Tel 227266 (ROC 20.460).

SE PRECISA chica externa. Avda. del Cid, 6 bis 10.º C.

NECESITO chica fija Avda. Reyes Católicos 12 8.º A.

SE OFRECE puesto a vendedor profesional en el ramo de la construcción. Avda. del Cid, 75 bajo.

INTERNA se necesita de 10 de la mañana, a 7 de la tarde. Paseo de la Isla, 10 2.º B. Llamar Tel 204127, hasta las 11 de la mañana y tardes hasta las 5.

SE NECESITA chica interna o externa. Vigón 51, 4.º F-1.

NECESITO chica servicio interna, bien retribuída. Tel. 200685.

MATRIMONIO solo necesita empleada de hogar, fija, sabiendo sus obligaciones, Vitoria 29 1.º izquierda.

NECESITO camarero Bar Okapi ROC 20.458.

MATRIMONIO con niño necesita chica o asistenta. Teléfonos 204126 y 205571.

NECESITO camarero y aprendiz. Mesón del Peregrino. Calle Hospital Militar 12. (Oferta 19.681).

SEÑORA para limpieza. Bar Cipri. San Cosme.

NECESITO asistenta, que sepa algo de cocina. Espolón, 2.

NECESITO señora o señorita, de 40 a 50 años, para atender y acompañar señora de edad; muy buen sueldo. Teléfono 203327.

SE NECESITA asistenta. Calle Vitoria, 56, duplicado, 13.º, Dcha.

SE OFRECE señorita cuidar niños, mañanas. Teléf. 224274.

NECESITO chica fija. Barriada Miiltar, bloque núm. 20, 1.º, D. Teléfono 224947.

SE NECESITA aprendiza para charcutería. Informes, calle Miranda, 2. (R.O.C. 19.110).

SE OFRECE chofer con carnet primera especial. Informes, esta Administración.

NECESITO asistenta, de 9 a 5. Paseo de la Quinta. 31.

PARA ZARAGOZA, se necesita chica, para servicio. Buen sueldo. Referencias. Calvario 8, 2.º, D.

NECESITO asistenta, sólo mañanas, con referencias. Plaza de la Cruzada, 6. 10.º. C.

SE NECESITAN aprendices, de 14 a 16 años. Manufacturas Metálicas Hermanos Ausín. Calle Madrid 63. (R.O.C. 1).

NECESITO asistenta. Trato familiar. Teléfono 204667.

ENCUESTADORES Mínimo 17 años, para reparto y recogida de test, precisa importante centro pedagógico, para su departamento de estadística. Trabajo agradable con interesantes ingresos económicos. Exigimos buena presencia, dinamismo y ambición de superación. Interesados presentarse hoy en Avda. General Sanjurjo, núm. 11, 1.º. De 11 a 1. Preguntar señor Espinosa.

SE NECESITAN aprendizas de 14 años. Razón, Tintorería Iris. Carretera Logroño, 5. (Registro O. C. 7).

SE NECESITA, para limpiezas, señora o señorita. Razón, Hostal La Varga, Teléf. 201640. Burgos. (R.O.C. 20.462)

NECESITO empleada hogar, fija. Reyes Católicos, 8, 4.º, A.

Compras y ventas

COMPRO colchones de lana y objetos usados Paso a domicilio Teléfono 200374

COMPRO lana vieja Avenida del Cid Teléfono 223239

VENDO dos abrigos de piel de garras. Teléfono 202854.

VENDO estanterías metálicas góndolas y expositores Vitoria 19 Teléfono 203837

COMPRO colecciones sellos monedas antigüedades Sopeña Conde de Alperche. 5 Zaragoza

VENDO maquinaria industrial: Mandrinadora «Ayce», Barra de 60 Fresadora «Kondia» Cabezal variador Fresadora «Lagun F U 4», con accesorios. Taladro Radial «Tago» 1.000 x 50. Afiladora de Herramientas «Universal». Torno «Guruzpe Super A» 3.000 x 500 Torno «Tor Unitor D-550» 1.100. Torno «Tor Microtor D-330». Prensas Excéntricas 150, 80 y 30. Taladros «Erlo» 40 y 30. «Iba» E-30. «Ibarmia» 45. Cepillo Puente de 2 m. Rectificadoras Cigüeñales y Superficies Planas. Prensas Hidráulicas 100 y 200 Tm Plegadora «Ajial» 3.000 mm. 140 Tm. Cizalla Guillotina 3.000 x 10 mm Cizalla «Gairu» hasta 5 mm Martillos Pilón de 500, 80 y 35 Kgs Todo nuevo y semi-nuevo Teléfonos 988-880189 de Carrión de los Condes

ZAPATEROS vendo máquina coser banco, fresa etc Baratísimo Tel. 207956

VENDO cachorros «Airedale Terrier» Excelente «pedigree» Teléfono 204469 y 203369

PUERTA de portal, en buen uso, vendemos — Razón: Vitoria 62 (portería)

OCASION se venden puertas de ascensores Plaza Primo Rivera, 6. Informes portero

SE VENDE coche-silla de niño. Buen estado dirigirse c/Vitoria n.º 54 6.º derecha

CAZADORES por traslado vendo Pointer 4 años, cazando y con costumbres Tel 224545

Enseñanzas

PROFESORA francés nativa y titulada Calera 10 1.º A

SE DAN clases particulares, todos los niveles Teléfono 226600

INGLES profesor diplomado da clases Teléfono 226955

INGENIERO da clases Física, Matemáticas. BUP 6.º y Maestría Teléfono 225276

DIPLOMADA da clase inglés Teléf 207488

DOY lecciones de francés o de inglés en grupos reducidos o particulares. C Michand. S. Pedro Cardeña n.º 48

ENSEÑANZA garantizada Graduado Escolar 5.º-6.º Bachiller Ultima oportunidad Revalida BUP y COU Exigente control y calificación Comienzo curso 4 Octubre. Informes y matrícula: 207910 y 202917. Sr Cuesta

GRADUADO escolar por evaluaciones continuas. Contabilidad. Mecanografía. Taquigrafía, Correspondencia, Secretariado Auxiliares de empresas privadas, Oposiciones Ministerios, Francés, Inglés Centro de Estudios Burgalés en Gamonal Calle Francisco Grandmontagne. 7. Teléfono 229981.

SE DAN clases de inglés, grupos reducidos. Teléfono 225434.

PROFESORA francés nativa y titulada. Calera 10 1.º A.

DOY CLASES particulares de E.G.B. Razón, 204007.

PROFESORA de E.G.B. daría clases. Razón, Martín Cobos, núm. 1, 2.º, Izqda. Preguntar Antonio.

ENSEÑANZAS. Academia Corte y Confección «Cruz». Corte y prueba. San Juan, 37, 3.º. Teléfono 207808.

Fincas

SE VENDEN naves industriales en carretera Madrid Informes Construcciones Serrano calle Legión Española teléfono 201543

VENTA de pisos en distintas zonas. Informes, calle Vitoria, 164, despacho 21. Sr. Urbano.

SE VENDE tienda alimentación — Buena clientela Informes calle Clunia 17, 5.º D, horas de 3 a 6

SE VENDE piso de lujo Interesados, llamar de 3 a 4 al teléfono 220223

VENDO piso céntrico. Servicios centrales Teléfono 202895

SE VENDE piso Calle Vitoria zona Gamonal. 86 metros útiles calefacción individual a estrenar Avisos: 207168.

VENDO piso calle Lerma 5 habitaciones, calefacción central, plaza garaje Barato Teléfono 204002

VENDO piso zona Gamonal 4 habitaciones, calefacción individual nuevo Calle Madrid 69, sexto.

PISO vendo Vitoria, 21, buen precio Verlo de 4 a 6. Portería.

VENDO piso grande 6 habitaciones y vestíbulo Calefacción central Informes de 4 a 6 tarde Valentín Jalón, 6, 2.º

VENDO piso 200 m. primera planta ideal para oficina, económico y facilidades Agencia Inmobiliaria Santos Calle Madrid 22. 2.º A

VENDO magnífico chalet con terrenos en carretera Vitoria. calefacción Agencia Inmobiliaria Santos. Calle Madrid 22. 2.º A Teléfono 202815

M.E.C.D. 2017

SUCESOS

ATRACO EN TRES APARCAMIENTOS

Barcelona (Logos). — En las primeras horas del día de hoy, se han cometido tres robos con intimidación, en distintos parkings de la ciudad, que han revestido características similares, según informa una nota de la Jefatura Superior de Policía.

El primero se llevó a cabo en el parking sito en el número 33 de la calle Muntaner, en cuyo interior penetraron cuatro o cinco jóvenes, al parecer, en un coche Seat 1.500, y una vez obtenido el ticket, amenazaron al vigilante Juan Andreu Rubio, de 50 años, con un revólver que portaba uno de ellos y se apoderaron de una recaudación que ascendía a unas 6.000 pesetas, dándose a la fuga.

Diez minutos más tarde de este hecho, el vigilante del parking sito en la avenida Mistral, número 10, Francisco Pérez Florido, de 62 años, se encontraba amenazado por cuatro o cinco individuos uno de ellos esgrimiendo un revólver, los cuales se apoderaban de unas 400 pesetas que había en la caja de recaudación, dándose a la fuga.

Posteriormente, en el parking Dante, sito en la calle Valencia, número 52, penetraron dos individuos que amenazando al vigilante del mismo, Ignacio Fernández Casielles, de 70 años, sin exhibir arma alguna, se apoderaron de un vehículo Seat 1.600, con el que se dieron a la fuga.

APREHENSION DE 56 KILOS DE DROGA

Melilla (Logos). — Se han aprehendido cincuenta y seis kilos de «hachís» en cuatro servicios realizados por Fuerzas del grupo antidrogas de la Comandancia de la Guardia Civil de Melilla. La droga, adquirida en Marruecos, trataba de ser introducida en la Península, así como en Francia e Italia.

Fueron detenidos y puestos a disposición de la autoridad judicial competente, tres españoles, tres súbditos italianos y dos franceses.

La droga fue encontrada en dobles fondos de los vehículos en que viajaban, así como en dos bombonas de gas butano, de las utilizadas para combustible de automóviles.

Mejor es perder un minuto en la vida que la vida en un segundo. ¿Para qué las prisas conductor?

Clausura de la Conferencia de la Unión Interparlamentaria

Thomas Williams, elegido presidente

Madrid (Cifra). — Con la aprobación de cuatro importantes resoluciones sobre seguridad mundial, orden económico internacional, situación en Africa Austral y Cooperación en el campo de la educación, la ciencia y la cultura, ha terminado esta tarde en Madrid, la 63 Conferencia de la Unión Interparlamentaria.

El Consejo Interparlamentario eligió por la mañana como presidente de la Unión, a Sir Thomas Williams, miembro de la Cámara de los Comunes de Gran Bretaña y como miembros del Comité Ejecutivo, a los señores B. A. (Senegal), Boria (Brasil), Fairweather (Canadá) y al Conde de Mayalde (España), en sustitución de Sir Williams.

También decidió el Consejo en la sesión de la mañana, la creación de un Comité de seis miembros que estudiarán la situación en Chile, a donde se enviarán dos parlamentarios. Otros dos miembros serán enviados a estudiar la situación en Namibia.

La sesión plenaria de clausura, en el Palacio de Congresos, duró una hora y fue presidida por el Conde de Mayalde.

AUDIENCIA PAPAL AL «PREMIER» DE ANGOLA

Ciudad del Vaticano (Efe).— El Papa recibió hoy en audiencia privada al primer ministro de la República Popular de Angola, Lope do Nascimento.

El «premier» angoleño acudió a una audiencia con Pablo VI acompañado por su extenso séquito. Posteriormente permaneció con el Pontífice en coloquio privado, durante unos 40 minutos.

Lea Vd siempre

Diario de Burgos

anuncios por PALABRAS

Estos anuncios se reciben en nuestra Administración (Calle San Pedro Cardeña, 34, teléfono 207148) y Delegación (Vitoria, 13), de NUEVE Y MEDIA de la mañana a UNA de la tarde y de CUATRO A SEIS de la tarde, así como en todas las Agencias de Publicidad. — PRECIO: Cuarenta y cinco pesetas hasta diez palabras. Cada palabra más, cuatro cincuenta pesetas.

VENDO piso Paseo de la Isla, Beyre, servicios centrales, buen precio. Agencia Inmobiliaria Santos. Calle Madrid, 22, 2.º A.

VENDO piso en Bilbao, Algorta, 5 habitaciones, calefacción central, buen precio. Agencia Inmobiliaria Santos. Calle Madrid, 22, 2.º A.

VENDO piso Gamonal, muy amplio, calefacción individual. Agencia Inmobiliaria Santos. Calle Madrid, 22, 2.º A.

VENDO chalet, San Francisco, calefacción individual Agencia Inmobiliaria Santos. Calle Madrid, 22, 2.º A.

MAGNIFICO chalet, amueblado en lujo, con terrenos en Humienta. Agencia Inmobiliaria Santos. Calle Madrid, 22, 2.º A.

VENDO magnífica tienda ultramarinos. Calle Madrid, muy buen precio, con facilidades demostrables ingresos. Agencia Inmobiliaria Santos. Calle Madrid, 22 2.º A.

VENDO tienda ultramarinos. Gamonal, con o sin existencias. Agencia Inmobiliaria Santos. Calle Madrid 22 2.º A.

VENDO locales muy céntricos, de doble altura, facilidades Agencia Inmobiliaria Santos. Calle Madrid 22, 2.º A.

VENDO Bar-Cafetería, barrio San Pedro altos ingresos y demostrables. Agencia Inmobiliaria Santos. Calle Madrid 22, 2.º A.

VENDO terernos en Sotopalacios, hasta 12.000 m. Agencia Inmobiliaria Santos. Calle Madrid, 22 2.º A.

MAGNIFICA parcela para chalet de 2.500 m. en San Medel Agencia Inmobiliaria Santos. Calle Madrid 22 2.º A.

VENDO local 1.200 m. en calle Pisones, divisibles en lonjas de 350 m. Agencia Inmobiliaria Santos. Calle Madrid 22, 2.º A.

VENDO casa tres plantas, ampliables a 4, para inversión o taller familiar en bajo y primera planta. Magnífico precio con facilidades. Agencia Inmobiliaria Santos. Calle Madrid, 22 2.º A.

LOCAL de 200 m. en zona céntrica, vendo solo o con negocio. Precio inmejorable. Agencia Inmobiliaria Santos. Calle Madrid, 22 2.º A.

SE VENDE piso, calle San Zadornil, 3, 3.º, B.

VENDO solares de 3.000 y 1.700 m. magnífico precio. Agencia Inmobiliaria Santos. Calle Madrid, 22 2.º A.

EN BARBADILLO del Mercado vendo tres pabellones, con almacén, más terrenos cultivables y maquinaria. Agencia Inmobiliaria Santos. Calle Madrid, 22, 2.º A.

VENDO piso, 4 habitaciones calefacción individual, en carretera de Logroño. Facilidades Agencia Inmobiliaria Santos, calle Madrid, 22, 2.º, A.

SE VENDE piso acondicionado. Llamar al teléfono 206354.

SE VENDE fábrica de aserrar madera, con amplio solar, interesados llamar al teléfono 83, de Hontoria del Pinar.

VENDO piso y terreno. Razón esta Administración.

VENDO piso a estrenar, c/ San Isidro. Teléfono 201541.

VENDO piso en Madrid al lado del Metro 1.400.000 pesetas, 4 habitaciones y servicios. Informes Tel. 207382.

SE VENDE piso cinco habitaciones. Calle Legión Española, núm. 8, 2.º, C.

SE VENDE lonja 50 m.², zona Gamonal, exenta, muy económica. Razón, Avda. Eladio Perlado, 57, 4.º, C.

VENDO piso soleado, Carretera Logroño, 112, 7.º, C. Verlo ,tardes.

VENDO piso particular estrenar. Calle 3-34, núm. 15, Gamonal. Información, 1.º, A. Absténganse no interesados.

VENDO local nuevo, céntrico, 175 m. Teléfono 225337.

SE VENDE mesón en Miranda de Ebro. Razón, teléfono 320494.

SE VENDE piso en Gamonal. Informes, Eladio Perlado, núm. 40, 8.º, C.

COMPRO piso céntrico, preferentemente Bernardas. Telf. 223676.

Ganados y aperos

SE VENDEN 150 ovejas. Tratar: José Calvo, en Itero del Castillo. Burgos.

VENDO tractor «Ebro» para tratar: «Talleres San Miguel» Lerma. — Teléfonos 62 y 328.

VENDO 100 ovejas primales. Jesús Rodríguez. Carcedo de Bureba.

SE VENDE sembradora Jalpa de 17 voltios y un arado fijo de 3 rejas, una abonadora sila de 1.500 kilos y una máquina de tirar difeco de 350 litros. Informes, Constantino Alonso en Santa María del Invierno de Burgos.

VENDO arado Jema giratorio, en buen uso. Iglesias. Serviliano Santos.

VENDO arados fijos, 2 vertederas, cuerpo alto cosquilde 25 flejes, Santiago González. Villagonzalo Pedernales.

VENDEMOS tractor Fiat 750 especial, 1.300 horas de trabajo, para tratar E. G. y Juan Ubierna en Vivar del Cid.

SE VENDE ternero de días. Mariano Pérez. Granja Escosilla, carretera Cardeñadijo.

VENDO rebaño de ovejas y corderas de 30 kilos. Luisa Dueñas. Villaveta.

SE VENDEN 140 ovejas, nuevas, 100 de señal, juntas o en lotes. Mariano Prieto, Santillana de Campos (Palencia).

VENDO dos mulas buena alzada. Angel de la Fuente, Arcos de la Llana.

VENDO arado de disco «Gemma», en buen uso. Casimiro González. Iglesiarrubia.

SE VENDEN cerdos de recría, en Villarmero. Lucio Santiago.

VENDO 13 crías de cerdo. Guillermo Martínez, Villalonquéjar.

Huéspedes

ESTUDIANTES pensión completa o sólo dormir. Trato familiar, calefacción. Calle Lerma, n.º 1, 1.º A.

SE ADMITEN huéspedes. Calatravas, 5, 1.º izquierda.

SE ADMITEN huéspedes económico. Fonda Moreno. Merced 6.

SE ALQUILAN habitaciones, sólo dormir o derecho cocina. — Plaza de Vega, 7, 3.º.

SE ALQUILA habitación a estudiantes. Rey Don Pedro, 44, 3.º.

CHICAS a dormir. Teléfono 200527.

DOY pensión completa a Estudiantes. Teléfono 200197.

SEÑORA sola cede habitación con dos camas a señoritas, pensión completa o derecho a cocina. Eras de San Francisco, n.º 9, 5.º, 3.ª

CEDO habitación dos camas, para caballeros, Sanjurjo, 42, 12.º

DOY pensión céntrico. Teléfono 208119.

CEDO habitación con dos camas sólo dormir con derecho a cocina zona Residencia Sanitaria. Teléfono 224679.

PENSION completa. Plaza San Agustín, n.º 1, 4.º E.

SE CEDE habitación a señoritas a convenir. San Francisco, 151, 6.º B.

CEDO habitación con dos camas, a señoritas con derecho a cocina y a caballeros a dormir. Santa Clara, 36 2.º A.

SE ALQUILAN 3 habitaciones con teléfono y calefacción. Información Tel. 200080.

DOY pensión con derecho a cocina a chicas, casa confortable, San Lorenzo, 27, 3.º derecha.

CEDO habitación a señorita con derecho a cocina, Avda. General Vigón, 51, 4.º H.

CEDO habitación, señoritas. Informes, Teléfono 228017.

ADMITO seis estudiantes, pensión completa, 200 pesetas. Informes esta Administración.

DOY camas dormir 65 pesetas, pensión completa y cama 135. Puebla 2 1.º.

CHICA joven alquila habitación a señoritas, cos derecho a cocina. Avenida Cid, 90, 9.º, B. (hasta 5 tarde).

DOY PENSION. Rey Don Pedro, 56, 2.º, centro.

DOY PENSION completa. Calle Romancero, 30, 2.º, B.

CEDO habitación, junto Residencia Sanitaria. Teléf. 223438.

PENSION o dormir. Madrid, 11, 1.º, Dcha.

DOY PENSION. Jesús María Ordoño, núm. 4, 2.º, derecha.

SE DAN CAMAS a dormir o pensión completa; preferible estudiantes. Razón, Telf. 207925.

CEDO habitación con calefacción, dos camas, señoritas pensión completa o derecho cocina. Francisco Sarmiento, núm. 13, 5.º, F.

CEDO habitación a señoritas, con calefacción. Teléfono 224513.

DOY PENSION completa o dormir. Romancero, 30, 4.º, A.

Muebles

VENDO librería, mesilla, tresillo y lámpara. Vitoria, 107, 4, C.

SE VENDE comedor con vitrina y aparador, Fray Esteban de Villa, núm. 4, 4.º, D.

OCASION se vende comedor completo, 6 sillas, 2 sillones, y dormitorio matrimonio, cabecero, rejilla, armario 4 puertas. Todo perfecto estado. Tel. 207371.

VENDO dos camas, de 1,5, con Flex. San Pedro y San Felices, número 20, 4.º, centro.

Pérdidas

PERDIDA reloj señora. Se gratificará. Aviso, 204767.

Televisores

RADYTED Reparación televisores todas marcas. Instalación porteros automáticos y antenas colectivas. Colocación rápida de antenas UHF, individuales. Fernán Gonzáyez, 46. Teléfs. 200956 y 201385.

RADIO CARACAS. Reparación urgente televisores todas marcas a domicilio. Instalación y reparación antenas colectivas e individuales. Instalación rápida porteros electrónicos. Servicios técnicos FRANDCIS y «Marconi». Calzadas, 18. Teléf. 221529.

TELESERVICIO. Reparación todas marcas TV. Instalación antenas colectivas. Servicio técnicl «Elbe» y «Zenith». Teléfono 225181. Calzadas, 60.

REPARAMOS al día televisores todas marcas. «Tele-Orly». Teléfono 224139.

Traspasos

TRASPASO peluquería de señora zona centriquísima, precio extraordinario, mínima renta. Agencia Inmobiliaria Santos. Calle Madrid, 22, 2.º A.

TRASPASO local, ideal para confecciones en lo más céntrico de la ciudad, buen precio y mínima renta. Agencia Inmobiliaria Santos. Calle Madrid, 22, 2.º A.

TRASPASO tienda de ultramarinos, zona Vadillos, 500 pesetas de renta. Agencia Inmobiliaria Santos. Calle Madrid, 22 2.º A.

TRASPASO casquería de extraordinario negocio, con demostrables movimientos provisión de existencias y asesoramiento por quien traspasa. Agencia Inmobiliaria Santos. Calle Madrid 22, 2.º A.

SE TRASPASA boutique infantil, por no poder atender, para ver en Plaza Clunia o llamando al teléfono 222975.

Varios

SE OFRECE pintor empapelador. Llamar teléfono 226131.

FUNERARIA San José. Traslados, Entierros. Avenida del Cid, 83. Teléfono 209452.

REPARO puertas-ventanas, aluminio y hierro a domicilio. Telf 200321.

JULIAN García Santamaría. Seguros Generales. — Concepción, 15, bajo. Teléf 200757.

CAMBIE su baño y cocina en pocos días en capital y provincia enchapados de calidad pida presupuesto. Teléfono 221745.

BASILIO barniza pisos con barniz especial resistente a las manchas de grasa, agua, licores, frutas etc. Telf 225772.

Offset

y toda clase de trabajos tipográficos en TALLERES GRAFICOS «Diario de Burgos» Calle San Pedro Cardeña 34, teléfono 207358 y «Papelería Tagra» calle Vitoria, 13 teléfono 202852.

IMPRESOS comerciales, cartas timbradas, tarjetas de visita, invitaciones prospectos de propaganda, etc. TALLERES GRAFICOS «Diario de Burgos» calle San Pedro Cardeña, 34. Teléfono 207358 y «Papelería Tagra» calle Vitoria, 13. Teléfono 202852.

FOTO GRABADOS Confección rápida TALLERES GRAFICOS «Diario de Burgos». Precios ventajosos. Calle San Pedro Cardeña, 34. Telf 207358 y «Papelería Tagra». Vitoria, 13 Teléf. 202852

M.E.C.D. 2017

China celebró con luto el XXVII aniversario de la fundación por Mao de la República Popular

El primer ministro, Hua Kuo Feng nuevo «hombre fuerte» de Pekín

Hong Kong (Efe).— Con luto celebra hoy el pueblo chino el vigésimo séptimo aniversario de la fundación por Mao Tse-Tung de la República Popular.

Ni recepciones ni manifestaciones multitudinarias, como en anteriores años, se han preparado para el acontecimiento, ya que, como dijo un portavoz del Ministerio de Asuntos Exteriores, en Pekín, los 800 millones de habitantes de China continúan guardando luto por su presidente Mao.

EL NUEVO «HOMBRE FUERTE» DE CHINA

Pekín (Efe-Reuter).— Hua Kuo Feng surge inapelablemente como el hombre fuerte de China, después del vacío dejado por la muerte de Mao Tse Tung.

Su posición ha quedado realzada hoy, día en que más de 800 millones de chinos celebran la festividad nacional.

Un editorial del periódico oficial del partido comunista chino, ha hecho mención de las palabras pronunciadas por Hua Kuo Feng en la ceremonia celebrada el 18 de Septiembre en el funeral por Mao Tse Tung. Los analistas señalan que el hecho de que se haya mencionado elogiosamente el nombre del primer ministro en esta fecha parece señalar la preponderancia de este hombre en la China actual.

Los expertos no recuerdan cuál fue la última vez en que un líder chino, que no fuera Mao Tse Tung, mereciera los honores de ser citado en un editorial de «Pueblo» el periódico oficial del partido.

Al morir Mao, el actual primer ministro constituía la máxima figura, tanto en el partido como en el Estado, posición que se ha venido solidificando y que cada día se puede observar con mayor claridad.

CONTACTOS DE SCHLESINGER CON DIRGENTES CHINOS

Nueva York (Efe).— El ex-secretario de Defensa norteamericano, James Schlesinger, declaró anoche que ha discutido los problemas de la defensa china con los dirigentes de Pekín y reiteró su creencia de que Estados Unidos podría vender armas a China.

LAS RELACIONES MOSCU-PEKIN, SEGUN «PRAVDA»

Moscú (Efe).— En su primera declaración importante sobre la política chino-soviética, desde la muerte de Mao-Tse Tung, la URSS ha hecho un llamamiento en favor de la mejora de relaciones entre Moscú y Pekín.

«Pravda» publica un mensaje de felicitación dirigido por los dirigentes soviéticos al pueblo chino, con motivo de la celebración hoy de la fiesta nacional china.

Tanto el artículo como el mensaje hablan de la normalización de las relaciones bilaterales en términos usados frecuentemente en el pasado.

Los observadores occidentales señalan que, desde este punto de vista, no ven ninguna iniciativa por parte del Kremlin.

Gran éxito de la ofensiva militar siria en el Líbano

El jefe del E. M. dice que han sido «liberadas» las cuatro quintas partes del país

Aintura (Líbano) (Efe). El jefe del Estado Mayor de las «Vanguardias» sirias, comandante Mahmud Mattar, ha declarado en una rueda de Prensa que la operación de 36 horas llevada a cabo por sus tropas en los montes del Líbano ha limpiado una zona de 30 por 20 kilómetros y «liberado» las cuatro quintas partes del país

ENTRAN EN COMBATE POR PRIMERA VEZ

Beirut (Efe).— Por vez primera desde que comenzó la guerra civil en este país, la fracción del Ejército libanés que permaneció fiel al anterior presidente de la República entró hoy en combate contra las fuerzas conjuntas izquierdistas líbano-palestinas.

DECLARACIONES DEL PRESIDENTE SIRIO

Beirut (Efe).— El presidente sirio Hafez Al-Assad, ha declarado en una entrevista publicada hoy que la entrada de las tropas sirias en el Líbano, tenía la finalidad de prevenir una invasión israelí.

En su entrevista que publica la revista libanesa «Al Hawadades» Assad revela que está siendo presionado por la «URSS», su principal suministrador de armas, para que retire sus tropas del Líbano.

Señaló que había habido un intercambio de cartas entre él y el dirigente soviético Leonid Breznef, en el que éste le avisó que debía «abandonar» la ofensiva contra los guerrilleros palestinos y contra la alianza izquierdista libanesa.

«¿Creían nuestros amigos soviéticos que podíamos estar de brazos cruzados mientras nuestros hermanos libaneses pedían continuamente ayuda?», dice Assad en la entrevista.

«Nuestros amigos soviéticos —agrega— saben también que si el Ejército sirio no hubiera entrado en algunas regiones las hubieran invadido los israelíes y entonces los dirigentes palestinos hubieran terminado como refugiados en Damasco».

LA BIOEFICACIA, GARANTIA NUTRITIVA DE LOS ALIMENTOS

☆ En cada producto se debe etiquetar con claridad sus componentes

☆ El jamón York debe tener un 30 por ciento de riqueza proteínica; en ocasiones no alcanza ni el cinco por ciento

☆ Picaresca comercial: aditivos, colorantes, conservantes, grasas animales "saturadas" para enmascarar los fraudes alimentarios

Por S. PRIETO CANTERO

Calidad de un alimento es sinónimo de bioeficacia. Hoy se tiende a que los artículos alimenticios que se venden en el mercado tengan la bioeficacia que corresponde a su denominación y precio y que ésta bioeficacia se especifique claramente en su etiqueta para conocimiento del comprador. El estar informados en este sentido es importante para la salud y también la mejor manera de prestigiar marcas de alimentos y bebidas y acabar con el fraude y la picaresca alimentaria. Como datos indicativos en cuanto a eficacia hay que tener en cuenta que el queso ha de tener un mínimo del 25 por 100 de riqueza proteínica, el embutido cárnico no ha de bajar del 21 por 100, y el jamón York el 30 por 100. Para comprender el daño que el fraude hace a la salud, especialmente a niños, enfermos y ancianos, baste el detalle de que hay algunos tipos de jamones de York en los que la riqueza proteínica no alcanza ni el 5 por 100, pues en ellos hay gran carga de fécula de patata y de agua, que a veces llega hasta el 50 por 100 y más de su peso, por lo que se come cualquier cosa menos auténtico jamón de York cuando ingerimos tales productos.

RIESGO DE SUBALIMETACION.

Resultado de este fraude es que productos alimentarios similares presentan en ocasiones notables diferencias en cuanto a poder biológico, o sea, tienen distinta bioeficacia. Y esto se da lo mismo en alimentos animales que vegetales, sólidos que líquidos. Se tratará de productos alimenticios con el mismo nombre genérico, incluso podrán tener la misma procedencia y hasta se asegurará que la elaboración es análoga pero la realida es que unos ofrecen distinta riqueza en principios nutritivos que otros, y por ello su capacidad alimenticia es dispar. Esta situación hace que la persona que consume productos que no tienen la bioeficacia que su nombre y precio exigen corre el riesgo de sufrir de subalimentación de manera especial al cambiar o suplir un alimento de bioeficacia normal por otro que no la tiene. Se ve claro que sin conocer el factor de bioeficacia es como comprar a ciegas y pagar cosas que nada tienen que ver con el alimento adquirido. Cualquier alimento de consumo diario —pan, galletas, pescado, leche, legumbres, carnes, longaniza, jamón de York por citar algunos— pueden ser presentados en el comercio (y de hecho se les presenta) en múltiples tipos, formas y variedades. Pero se da (o puede darse) la triste realidad de que a causa de la picaresca de unos pocos (que perjudica a muchos) cada variedad o tipo presente distinta bioeficacia según sea la procedencia, quien le haya elaborado y qué materias primas fueron empleadas y en qué proporción. Y, claro, puestas en la mesa tales mercancías la bioeficacia que resulte de su consumo es inexplicablemente diferente en el interior del organismo y esta oscilación en el factor de bioefectividad no puede dejar de ser peligrosa para la salud. ¡Y si sólo se tratase de «comer», o de beber agua del grifo..., que no alimentará pero al menos no es nocival! Pero la sustitución se hace con aditivos químicos, colorantes sintéticos, hormonas, enzimas, conservantes y «cargas» que pesen y sean baratas, amén de grasas de animales que por su condición de «saturadas» son fuente de colesterol y por consiguiente de arterioesclerosis.

ESTADO DE SALUD DEL ALMIRANTE NIETO ANTUNEZ

Madrid (Cifra). — A medianoche de hoy continúa estacionario el estado de salud del almirante don Pedro Nieto Antúnez, según informaron a «Cifra» familiares del enfermo.

El ex ministro de Marina ingresó en la residencia sanitaria «La paz», de la Seguridad Social, el pasado miércoles, aquejado de una hemorragia cerebral y fue intervenido quirúrgicamente por el doctor Sixto Obrador.

¿QUE ES LA LECHE CERTIFICADA?

- ES UNA LECHE QUE PROCEDE EXCLUSIVAMENTE DE LAS VACAS DE UNA SOLA GANADERIA.
- DICHA GANADERIA TIENE QUE POSEER EL TITULO DE «DIPLOMADA DE SANIDAD COMPROBADA». LO QUE GARANTIZA, EN TODO MOMENTO, LA PLENA SALUD DE LAS VACAS PRODUCTORAS.
- SISTEMA DE ORDEÑO DE CIRCUITO CERRADO. ES DECIR, LA LECHE PASA DE LA VACA AL ENVASE DIRECTAMENTE, SIN QUE PUEDA TENER CONTACTO CON EL AIRE. LO QUE GARANTIZA DE MANERA ABSOLUTA LA PUREZA DEL PRODUCTO, ENVASADO EN LA PROPIA GRANJA.
- LA LECHE CERTIFICADA TIENE UN CONTROL SANITARIO DE ESPECIALES CARACTERISTICAS POR PARTE DE LOS ORGANISMOS OFICIALES.
- HIGIENIZADA.

MUY PRONTO EN BURGOS

LECHE CERTIFICADA DE LA GRANJA DE RETORTILLO

PRODUCCION LIMITADA

◆

GRANJA DE RETORTILLO

BURGOS

Lea Vd siempre DIARIO DE BURGOS

CENTRO ESCUELA DE INFORMATICA

Apertura de un Curso de Programación 1976/1977 en el Colegio SANTO TOMAS. Avda. Reyes Católicos.

— Sistema Didáctico IBM.

— Enseñanza Audio-Visual con proyecciones.

— Lenguaje Cobol y Assembler.

— Departamento de promoción para nuestros alumnos diplomados.

— Dos horas de clase diarias, en días alternos, compatibles con jornada laboral o estudiantil.

— No es obstáculo su edad, su sexo, ni ocupación.

— Estudios a nivel de bachiller elemental o similar.

Horario de información y matriculación, de 6,30 a 9, en el Colegio de SANTO TOMAS. Avda. Reyes Católicos. Teléfono 226824. BURGOS.

M.E.C.D. 2017

nuestra PROVINCIA

MIRANDA ⇦ ⇨ ACTUALIDAD

CARTA ABIERTA DEL ALCALDE DE MIRANDA A DON LUCIO BARQUIN

La Gaceta del Norte, edición Miranda, publicaba el pasado día 23 de Septiembre, en su tercera página, una carta que firma don Lucio Barquín Ortíz del Río bajo el título «Carta abierta al alcalde de Miranda» a la que, por medio de presentes líneas doy contestación.

No sé si es el autor de la carta o es el propio periódico a quien pertenece el título que la encabeza, pero es éste y no aquél el que más propiamente señala el destinatario de la misma. Y dicho esto porque entiendo que no es al amigo, sino al alcalde, a quien de verdad se dirige el señor Barquín, toda vez que no son las columnas de un diario el medio más adecuado de comunicación para dos amigos, a quienes tan fácil resulta el encuentro personal, en nuestra casa y aún en la propia calle, ni dos amigos necesitan para ello de tan amplio auditorio como de lectores de un periódico. Sólo cuando es el alcalde hombre público, su destinatario, y los temas cuestionados de índole exclusivamente municipal, entiendo adquiere validez la utilización del medio empleado por el señor Barquín, a quien no voy a negar mi respuesta, eso sí, desde mi posición de alcalde, máxime habiendo dejado en entredicho la actuación del Ayuntamiento

De no darse estas circunstancias, puedo asegurar que nunca se me hubiera ocurrido abandonar los usuales medios de comunicación de que se vale la relación de mistad, rectamente entendida, para darle al amigo Lucio Barquín, toda clase de explicaciones, huyendo de esa publicidad tan reñida con mi particular talante.

Hecha esta salvedad, que sitúa el diálogo provocado por el señor Barquín en los términos que le corresponden, voy a darle a mi comunicante, y a todos los amables lectores de ese prestigioso diario las explicaciones que juzgo necesarias en torno a cómo se ha desenvuelto la actuación del Ayuntamiento y que espero sirva para dejar aclarada la situación.

Arremete el señor Barquín contra el procedimiento seguido por la Corporación que me honro en presidir para llevar adelante el planeamiento urbanístico de nuestro querido Miranda y puedo decir que ante un hecho de tal trascendencia, ninguna otra pauta que no sea la legalmente establecida debe seguirse. Conscientes los miembros del Ayuntamiento de la trascendencia de la relevancia que el fenómeno de la ordenación urbana ofrece y que no hay mayor garantía de acierto que la más estricta observancia del procedimiento que la ley determina. hemos querido ajustar nuestra actuación al riguroso dictado de la misma.

Correspondiendo al Ayuntamiento la formulación de los planes municipales de ordenación por expresa disposición legal, quiso la Corporación confiar la redacción de los planes parciales Ensanche Allende y «Las Matillas», en desarrollo de plan general, a un equipo redactor que ofreciera la máxima solvencia técnica, y, además, no ocultándosenos la importante incidencia del planeamiento sobre un campo en el que se mueven tan complejos intereses, aún a veces contrapuestos, fue preocupación fundamental nuestra el asegurar la máxima objetividad e independencia en el equipo que hubiera de redactarlos, para lo cual se nos planteaba como exigencia la total desvinculación del mismo con Miranda, reconocida la natural vulnerabilidad humana, cuyas fatales consecuencias debían evitarse a toda costa.

Fue convocado a tal efecto el oportuno concurso, con sujección a unas bases previamente conformadas por el Colegio Oficial de Arquitectos de Madrid y en el mismo tomaron parte un elevado número de profesionales, de entre los cuales el Ayuntamiento seleccionó, siguiendo la propuesta del Tribunal calificador, el equipo Blein-Sánchez de León, de Madrid, que alcanzó la mayor puntuación y cuya solvencia técnica venía avalada por una dilatada experiencia en el campo urbanístico, en el que habían realizado trabajos de similar naturaleza a los del objeto del concurso.

Una vez adjudicado el concurso, dio comienzo el equipo a la realización de los trabajos, que antes de quedar materializados en los planes inicialmente aprobados, sometidos actualmente a información pública, fueron presentados al Ayuntamiento a nivel de información y avance, lo que, de acuerdo con las bases del concurso, ha permitido a la Corporación seguir de cerca los trabajos, dándoles el oportuno refrendo que permitiera llegar a la ultimación de los planos, documentos y determinaciones que establece al respecto la ley del Suelo.

Desde el primer momento pudimos comprobar la elevadísima calidad humana del equipo, más pese a ello quisimos seguir en nuestro afán de perseverar a sus miembros de cualquier extraña influencia, que pudiera impedir que sus trabajos se desenvolvieran con condicionamientos distintos a los estrictamente legales y técnicos y a los deducidos de unas realidades a cuyo conocimiento debía llegar el equipo de la manera más diáfana, objetiva y desinteresada posible, sin presiones de ningún género.

Puedo decir que el elevado número de datos recogido por el equipo redactor le permitió elaborar una completísima información y llegar a un profundo conocimiento de la realidad mirandesa, destacándosenos aspectos y hechos que aún siendo patentes habían escapado a nuestra observación, pese a creernos perfectos conocedores de nuestro pueblo. Ni un solo rincón se sustrajo a su escrutadora mirada y crítica consideración, y es que una adecuada sistemática de trabajo y la necesaria preparación técnica hacen más rigurosa la observación y más precisa la formulación de soluciones.

De todo iba siendo puntualmente informada la Corporación y sólo las razones anteriormente expuestas nos hicieron juzgar aconsejable el no desvelar el sentido de los trabajos hasta que quedasen concluídos, momento en que, por expresa disposición legal, deberían ser sometidos a información pública.

Ha llegado ese momento y no sólo cumpliendo un trámite de rigurosa observancia, sino dando satisfacción a un deseo y necesidad de ofrecer información al pueblo sobre tan importante cuestión, han quedado expuestos los planes. No queremos, insisto en ello, que la información pública limite su alcanze a la mera observancia de un trámite procedimental, necesario para pasar a la segunda fase de aprobación provisional de los planes y tras ella someterlos a la aprobación definitiva, si procede, de la Comisión provincial de Urbanismo. Desearíamos que dicha información, a la que todo Miranda ha sido convocado, sirviera para acercar al Ayuntamiento propuestas, advertir la existencia de posibles defectos y anormalidades, ofrecer reparos de índole técnica y plantear fundadas reclamaciones cuando haya motivo para ello. No quedarían en buen lugar los mirandeses si ante una cuestión tan decisiva para el futuro de nuestra ciudad no se oyera el eco de sus voces. Pero tampoco dice nada en su favor que respondamos el ofrecimiento que se nos hace con una negativa de obstrucción.

No pretendemos hacer de los planes algo nuestro, en el ridículo sentido aludido por el señor Barquín, como propiedad exclusiva del alcalde y sus corporativos el plan es de la ciudad, y los mirandeses todos deben considerarlo como propio.

Es ahora cuando debe dejarse oír la voz del pueblo, pues a él se le consulta y aclaramos que esto no se produce ante hechos que puedan considerarse consumados, pues ello, constituiría un burdo engaño y falsa apariencia, que de ninguna manera encuentra relación con nuestra actuación. Los planes expuestos se someten real y efectivamente, a la consulta ciudadana y a la vista del resultado de la información pública, se resolverá, correspondiendo la última palabra a la Comisión provincial de Urbanismo, tras de los cuál dispondrán los interesados de las vías de recurso, pero no como solución para la propia Administración y fórmula expeditiva, si no, contrariamente al sentido que el señor Barquín da al ejercicio del derecho de recurso, como legítima acción que el ordenamiento jurídico reconoce al particular interesado para defenderse contra cualquier acto de la Administración dentro de determinadas condiciones y supuestos que la propia ley contempla.

Se dice de los planes que son excesivamente ambiciosos y ello no constituye su defecto, sino uno de sus méritos, pues cuando la ambición no está reñida con la realidad y con los postulados y determinaciones de los citados planes responden a exigencias legales y a necesidades que la vida ciudadana impone, pensamos que es digno de loa y no de crítica que sean generosos, que no se queden cortos en sus previsiones, que aspiren a asegurar a los vecinos que en dichos sectores lleguen a vivir, unas condiciones óptimas de vida que permitan desenvolver adecuadamente las complejas relaciones de una sociedad urbana.

Nos llegan rumores callejeros sobre algunos de los argumentos que se esgrimen en contra de los planes sometidos a información pública, y aceptándolos de antemano y reconociendo que como toda obra humana es susceptible de defectos, y por supuesto, mejorable si dichos rumores llegan a confirmarse, honestamente pensamos que más que combatirlos los defienden. ¿Acaso no sirve de apoyo a unos planes de ordenación urbana el que se aseguren cumplidamente unas zonas verdes y de esparcimiento, que deben constituir patrimonio irrenunciable de una comunidad; o que den satisfacción en sus previsiones a un nivel de equipamiento, centros docentes, guarderías infantiles, centros cívicos, locales y comerciales y dotación de servicios en general, que garantice a tan amplios sectores de población a que están llamados dichas zonas de «Las Matillas» y Ensanche Allende, una vida lo más digna posible, evitando el que tengan que depender absolutamente del centro urbano, por otra parte cada día más densificado para la satisfacción de las primarias necesidades?.

Estamos de acuerdo, señor Barquín, en la necesidad, de información y consulta ciudadana y, como hemos expuesto, la actuación municipal ha servido a dicha necesidad.

Por lo hasta aquí dicho, creo haber explicado, contestando a la carta del citado señor, la forma en que la Corporación, que presido ha actuado en torno al palpitante tema de los planes parciales, así como el alcance y sentido de la información pública convocada.

Y ahora me permito hacer una recomendación a la generalidad de los mirandeses: no os dejéis suplantar por quienes, invocando pretendidos intereses públicos, no buscan sino la exclusiva defensa de sus particulares conveniencias, ni por quienes hacen demagogia para enmascarar torcidas intenciones de lucro personal. Es la auténtica opinión del pueblo de Miranda la que de verdad interesa conocer; la otra, la de quienes guiados de incalificables afanes especulativos, buscan en la protesta colectiva el procedimiento para defender sus abusivas pretensiones, ésa no es, por desgracia, sobradamente conocida. Demostrad vuestra madurez, mirandeses, y no os dejéis ingenuamente sorprender, permitiendo que se constituyan en portavoces vuestros quines sólo buscan su particular interés. Puedo aseguraros que sólo el interés público, no podrá ser menos, mueve la actuación del Ayuntamiento.

Atentamente

Fdo.: YSAAC RUBIO BLANCO, alcalde de Miranda de Ebro

DIALOGOS CALLEJEROS

—Dichosas las gafas que le ven don Pepito ¿dónde se mete el amigo?

—Ya le dije, don Juanito, que tenía que hacer un viajecillo, cosas particulares ¿sabe? Y ¿qué tal por aquí?

—Tirando, como siempre...

—El que tira y de qué manera, es el Mirandés ¿eh?... vaya paliza que le arreó al Logroñés...

—Y según me han dicho, aún debió ganarle por más goles...

—Bueno, un tres-cero- ya vale, oiga, que hay que guardar goles para otros partidos.

—Para otros partidos ya estará Frechilla y si faltando él se meten goles, usted me dirá cuando juegue, será una verbena.

—Para el carro, amiguete, que no siempre salen las cosas bien, un tropezón cualquiera da en la vida.

—¡Tango...! Como el que se dio el otro día un invidente mirandés.

—Iría por algún sitio que no conocia, claro.

—¡Narices! En plena avenida del Generalísimo macho.

—¿En qué iba pensando, entonces?

—Seguro que en terminar de vender los cupones, mira éste, pero no fue por distraído, no sino simplemente porque encontró un obstáculo en la misma acera...

—Alguna baldosa suelta...

—Frío, frío, no acierta usted una... con una puerta vieja, ya ve usted...

—Esa es otra...

—Como lo oye ¿sabe usted el solar ese que hay junto al Cine Mecisa? pues ahí mismo fue. Como está toda rota y vencida hacia la acera, pues nada, que el citado invidente se dio un golpe tremendo.

—Eso no se puede consentir.

—Pues se consiente, compadre, se consiente.

—Me pasa a mi una cosa así y la prendo fuego, palabra.

—Lo que hace falta es que la quiten de una puñetera vez, antes de que alguien se rompa la crisma.

—O sea que siguiendo tradicional costumbre tiene que ocurrir algo para que se tomen cartas en el asunto...

—¿Cartas? Por cartas no quedará, porque ¡Vamos! llevamos una temporada que es una plaga eso de las cartas abiertas a la Prensa.

—Lógico, porque si los carteros están de huelga, a ver como se hacen llegar a su destino.

—Aquí aún no están de huelga, oiga.

—No lo diga muy alto, por si acaso...

—Y usted cree que se consigue algo con las cartas abiertas.

—No sé que decirle, la verdad... lo cierto es que hay unos cuantos puntos conflictivos en Miranda, que se están aireando a diario por ese medio...

—Sobre todo el asunto del Plan de Urbanismo para Las Matillas...

—Yo creo que al final, se llegará a un acuerdo justo.

—No le discuto su punto de vista, pero es que, amigo, durante años, se han cometido muchos desafueros y, claro, ahora llegan las consecuencias.

—Dirá que ahora se saben, porque las consecuancias se vienen pagando hace tiempo ¿qué me dice de las viviendas «protegidas»?

—Bueno, eso ya pasó, ahora parece que con la nueva ley, no habrá abusos.

—Abusos, no sé, pero pisos, no encuentra usted uno... y los hay, oiga...

—Vaya si los hay, pero ¿quién es el guapo que dispone de, por lo menos un millón, para optar a uno de ellos?

—Y de los baratitos, oiga, que como se meta un poco a fondo, ya me contará.

—Así algunos, a vivir debajo de un puente.

—Están todos ocupados ya, majo.

—No me extrañaría.

AMOS SALVADOR

Las calles no pueden ser cementerios o garaje de vehículos

Una cosa es la tolerancia y otra muy distinta el abandono. Se puede tolerar que por causas concretas, en un momento determinado se infrinjan las normas establecidas, pero que se llegue a utilizar la vía pública como garaje habitual o aún peor, como "cementerio" de vehículos, es algo que no se puede tolerar. Pues bien...

El abandono de vehículos en la calle es el pan nuestro de cada dia y ya no decimos nada de esos coches que permanecen días enteros en un mismo lugar, sin que sus propietarios se preocupen ni poco ni mucho del trastorno que puedan originar y sin que por quien proceda se haga entrar en razón a dichos propietarios. Ahora hablamos de meses, porque nada menos que tres meses lleva este motocarro detenido en la confluencia de la Avenida de José Antonio con Ramón y Cajal. Y no es precisamente un adorno, en una de las zonas más modernas de la ciudad. O sea que, en pocos años hemos pasado de la prohibición total y absoluta de dejar momentáneamente cualquier objeto en la vía pública a consentir los mayores abusos. Ni aquello ni esto ¿no les parece?

(Foto JUAN MURO)

M.E.C.D. 2017

nuestra PROVINCIA

ARANDA UN LLAMAMIENTO AL CIVISMO DE LA POBLACION

PASO DE CEBRA SUPRIMIDO

Ya hace tiempo hablamos de la supresión del paso de cebra que estaba sito en el puente sobre el Duero, en las proximidades de la peligrosa curva allí existente que a partir de la noticia que dimos de su supresión no ha sido renovada la pintura del mismo.

Pues bien, pese a esta última circunstancia que hemos dicho, son muchos los peatones que se estacionan a ambos lados en espera de que se detengan los vehículos que transitan para atravesar la N-1, por dicho lugar.

Como es natural los conductores al no ver señalización alguna no detienen su marcha y pese a ello los peatones, continúan estacionándose en espera de que les den paso a los vehículos que incesantemente circulan, decidiéndose a atravesar los más decididos con el consiguiente riesgo de que se produzca algún lamentable accidente.

Recurrimos en esta ocasión a los peatones que no deben atravesar la calzada más que por los lugares autorizados para ello y no pretender hacer valer derechos que si existieron, en la actualidad carecen de validez al no haber señalización alguna.

UN LLAMAMIENTO AL CIVISMO DE LA POBLACION

En varias ocasiones nos hemos ocupado de la ornamentación de la Plaza del Caudillo, las colocaciones de jardineras y de bancos donados por la Caja Municipal de Ahorros, pero resulta que estos bancos se encuentran sin sujección alguna al pavimento por lo que pueden ser colocados a capricho.

Los servicios municipales los colocaron intercalados entre columna y columna de dicha plaza, en lugares idóneos para su utilización, pero venimos observando que en varias ocasiones, los bancos que nos ocupan son colocados arbitrariamente, no digamos por los usuarios, sino más bien por cuadrillas de jóvenes que los sitúan emparejados prescindiendo en absoluto hasta de la estética y el destino para que fueron colocados.

Esa colocación de los bancos que nos ocupan, cual si se tratase de la formación de tertulias al aire libre, desmerece de la ornamentación de la propia plaza y la finalidad que se persigue con su colocación.

En razón de lo dicho y en el caso de que no sean sujetos al pavimento mediante tornillos o cosa parecida, apelamos al civismo de los futuros usuarios o de quienes tales desmanes cometen, para que respeten su ubicación en bien de los demás y del propio prestigio de nuestra población.

TRAVESIA DE LA «N-1» Y SEMAFOROS

Cierto es que de día en día va en aumento el estado conflictivo de la travesía de la «N-I» y las colas que se forman a ambos lados de las entradas en la población van en aumento y no precisamente los sábados o vísperas de fiesta o de puentes, sino cada día que transcurre.

De esta forma situadas las cosas, es notorio el conflicto que supone el atravesar Aranda cualquier día que sea y cada vez se apunta más la necesidad del empleo de los semáforos que regularicen ese continuo estado conflictivo que presenta la travesía de la general, pese a los esfuerzos de la guardia municipal de tráfico, encargada de la regularización del mismo.

Según hemos reiterado en estas columnas, tan solo falta la autorización de Obras Públicas para la instalación de los semáforos, nuestro caballo de batalla, no sólo porque nosotros lo digamos sino reconocido por todo el vecindario y muy particularmente por los usuarios de la carretera que, en este caso, son todos los que se ven precisados a utilizarla, dado caso de que es clave para la unión o circulación del Norte de la Península con el Mediodía y, en general, con el Sur, por la circunstancia, en mayor abundamiento, de que tan solo existe en el recorrido un puente sobre el Duero que es el que existe en nuestra población.

Mientras no nos demuestren lo contrario, entendemos que es vital la instalación de citados semáforos, máxime existiendo ya en todas las poblaciones mucho menores que la nuestra pero de alguna importancia, mientras que aquí, pese a las que pudiéramos conceptuar campañas que desde estas columnas sostenemos, parece que todo cae en un saco sin fondo.

Las deficiencias de circulación por la travesía de la general afectan de la misma manera a los servicios urbanos, tales como autobuses, taxis y, en general, a todas las comunicaciones por carretera, ya que también tienen que sufrir los naturales retrasos en la circulación, retraso que se puede cifrar en media hora, en ocasiones, para hacer un recorrido de escasos minutos si las condiciones fuesen normales y no mediase el caso conflictivo del puente sobre el Duero en mentada travesía.

Preciso será, aunque nos duela, que debido a la falta de semáforos suceda algún grave accidente en la travesía, para ver si ante eso por fin se deciden a autorizar la instalación de los mismos.

No podemos dejar este tema, como los demás días que hemos hablado de él, sin abogar de una manera convincente por su instalación, para aminorar el estado conflictivo de la travesía por Aranda de la «N-1» y la existencia de un solo puente, aunque sea de doble dirección, sobre el Duero, en una carretera de tanta circulación.

PANADERIAS DE TURNO PARA MAÑANA, DOMINGO

Les corresponde de turno, mañana, domingo, a las panaderías siguientes: Pablo Sanz Valenciano en San Antonio, 43; Hermanos Arrabal, en Avenida de Burgos, 10; despacho en Carretera de Soria, 58; «La Espiga» (Ernesto Muñoz de Silva), en Rodríguez de Valcárcel, 13 y despacho en kiosco de F. Diego.

FARMACIA DE GUARDIA

Don Indalecio de las Heras Arranz, en Arias de Miranda, 38.

CARTELERA DE ESPECTACULOS

Teatro-Cine Aranda.— «El clan de los ahorcados».

NECESITO
COCINERO
DE PRIMERA
responsable, para Restaurante
CASTELLANO CLUB
Interesados, tratar con el propietario en
Av. José Antonio, 4
MIRANDA DE EBRO

TRANSPORTES
POSADAS
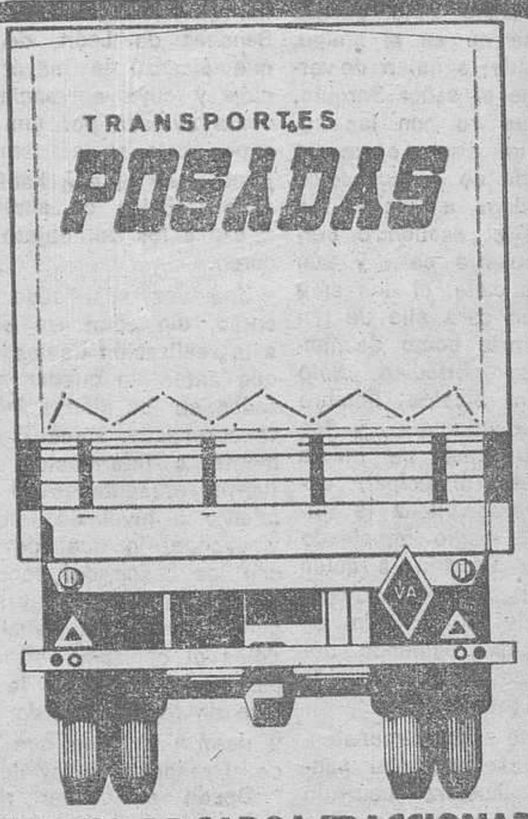
SERVICIO DE CARGA FRACCIONADA
DELEGACIONES: VALLADOLID BARCELONA BILBAO MADRID ZARAGOZA SAN SEBASTIAN IRUN LEON ZAMORA SALAMANCA PALENCIA MIRANDA VITORIA PAMPLONA SANTANDER VIGO CORUÑA FERROL LUGO SANTIAGO ORENSE PONTEVEDRA ELCHE ALICANTE MURCIA ALBACETE ALCOY GIJON OVIEDO VALENCIA LOGROÑO SORIA
EN BURGOS
PGNO VILLAYUDA, C/ 11
TELEFONOS 224709 Y 222333
POSADAS, S. A

Guía médica

S. IÑIGO
OCULISTA
Laín Calvo, 17, 1.º. Tlf. 209923

Alonso Bañuelos
OFTALMOLOGO
Espolón, 2. — Teléf. 209349

V. MATEOS OTERO
CIRUGIA GENERAL
Traumatología y Ortopedia
Consulta, de 4 a 6 y horas concertadas excepto sábados
Avenida del Cid, 8, 2.º
Teléfono 206453

Dr. MOVILLA C.
NEUROPSIQUIATRIA
ELECTROENCEFALOGRAFIA
Horas concertadas
Avenida Reyes Católicos, 8
(Edificio Para), 1.º C
Teléfono 224922

M. A. RIVAS LOPEZ
REUMATOLOGO
(Horas concertadas)
Calle Santander, núm. 6
Teléfono 209116

JOSE LUIS RICA RICA
TOCOGINECOLOGO
Avenida Reyes Católicos, 4-6.º B
Teléfonos: 222178 y 224820

José M. Martín Iglesias
Pedro Martín Iglesias
MEDICOS
Horas de consulta, de 10 a 1
ANALISIS CLINICOS
ELECTROFORESIS
BACTERIOLOGIA
Avenida Reyes Católicos, 10
Teléfono 221166
Edificio Estudio, 2.º B
Sábados, de 10 a 12

JAIME ESPARZA
R. DE TRUJILLO
PSIQUIATRA
Director médico de los Servicios Psiquiátricos de la Excma. Diputación Provincial
Horas concertadas
Avenida Reyes Católicos, 16
escalera III, 1.º C.
Teléfono 229852

JOSE MUÑOZ AVILA
RIÑON, PIEL
Y VIAS URINARIAS
Almirante Bonifaz, 12, 1.º
Teléfono 201539

Angel Guerra García
PULMON Y CORAZON
Consulta, de 4,30 a 6,30
Calatravas, 3, 3.º derecha
Teléfono 207275

V. Ojeda Carcedo
APARATO DIGESTIVO
Y NUTRICION
METABOLIMETRIA
Análisis clínicos — Rayos X
Consulta, de 10 a 1 y 4 a 6
Vitoria, 20, 1.º — Tf. 203687

F. J. SANZ ALVAREZ
PUERICULTOR, RAYOS X
ESPECIALISTA EN NIÑOS
Consulta de 11 a 2
y horas convenidas
Avenida del Cid, 36, 3.º
Teléfono 227364

Ramón Llorente
TRAUMATOLOGIA, HUESOS Y ARTICULACIONES
Consulta, de 12,30 a 2,30
Queipo de Llano, 2, 4.º, Izq.
(Frente a Establecimientos Campo), Tels. 203900 y 204781
y Clínica de San Juan de Dios, de 4 a 5,30

J. Villaquirán García
MEDICO ESTOMATOLOGO
Del Hospital Militar
Consulta, de 1 a 2 y de 4 a 6
Padre Silverio, 5, 4.º A
Teléfono 200854

JOSE LLORENTE
ESPECIALISTA EN NIÑOS
RAYOS X
Pediatría y puericultura
Consulta de 5 a 7
Avenida del Cid, 3, 4.º, A
Teléfono 201594

JERONIMO IGLESIAS
MEDICO DENTISTA
RAYOS X
Vitoria, 141, 1.º, Juan XXIII

A. Vallejo Villacampa
MEDICO ESPECIALISTA
ANALISIS CLINICOS
San Pablo, 14, 3.º. Tel. 204137

F. J. DEL CAMPO
PIEL Y VENEREAS
Clínica de San Juan de Dios

JOSE ALONSO
MEDICINA INTERNA
CORAZON Y NUTRICION
RAYOS X
Consulta, 12 a 2 y 5 a 7
Espolón, 24, 2.º, Telf. 201912

José Luis Inclán
CIRUGIA Y RIÑON
Consulta, horas a convenir
Vitoria, 15. Teléfono 201073

OPTICA IZAMIL
Graduación gafas
Técnicas modernas
LAIN CALVO, 28

EDIFICIOS Y OBRAS PUBLICAS SOCIEDAD ANONIMA

En cumplimiento de lo dispuesto por el artículo 86 de la vigente Ley sobre Régimen Jurídico de las Sociedades Anónimas, se hace público que, por la Junta General extraordinaria de Accionistas de esta Sociedad, celebrada con el carácter de universal, el día uno del mes en curso, se acordó el traslado del domicilio social, desde la Avenida del Cid, número 6, 1.º, de esta capital, a la Avenida del Generalísimo Franco, número 60, 2.º, de MADRID.

Burgos, 2 de Octubre de 1976.

EL SECRETARIO

SE NECESITA OFICIAL 1.ª
INSTALADOR ELECTRICISTA
TALLERES J. GUTIERREZ
Carretera Logroño, 18
(R. O. C. 20.424)

M.E.C.D. 2017

DEPORTES

EL PARAGUAYO JIMENEZ HARA SU PRESENTACION EN BURGOS JUGANDO CON EL SANTANDER

Katic volverá a la delantera local

El Burgos se apresta a recibir al Racing de Santander y el ambiente de expectación es notable, pues siempre los montañeses, por aquello de la rivalidad regional, han suscitado interés en sus visitas a "El Plantío".

Marcel Domingo ha cuidado de manera especialísima este encuentro, ya que según sus palabras, vencer al Racing permitirá un asentamiento del equipo frente a su campaña en Primera División, mientras que una derrota le situaría en muy difíciles condiciones.

Han comenzado a entrenar varios de los hombres lesionados, como Cos, Ruiz Igartua y Quini; pero no se espera contar con ninguno de ellos, así como tampoco con Aguilera que había hecho progresos evidentes —hasta el punto de viajar a Las Palmas— pero que se ha resentido de su lesión en el tobillo. Por tanto, todo induce a pensar que para recibir al Racing habrá que pensar única y exclusivamente en los hombres que iniciaron la temporada, pues no habrá ninguna reincorporación.

En definitiva y aunque el entrenador todavía no ha dicho nada, hay que considerar que la alineación se ajustará a la composición ya conocida de los encuentros disputados en las tres primeras jornadas de la Liga, ya que en Las Palmas hubo una variante. Sin embargo, de cara al Racing todo parece inclinarse a pensar que se volverá al equipo de los primeros encuentros, lo que implica la presencia de Katic en la delantera, sustituído en el Estadio Insular por Cabral.

Partiendo de esas consideraciones, la muy probable alineación será la siguiente: Navarro II; Gómez, Romero, Palmer; García Navajas, Kresic; Juanito, Garrido, Katic, Valdés y Viteri.

EL SANTANDER

Tampoco Maguregui ha dado a conocer la alineación con plena seguridad. Desde Santander dicen que ello obedece a que Díaz presenta algunas molestias inguinales y también Aitor Aguirre acusa los efectos del golpe sufrido el pasado domingo, aunque se confía que uno y otro estarán en «El Plantío».

Otra novedad presentará el Racing en Burgos y ésta radicará en la posible presentación del paraguayo Jiménez, quien estaba pendiente de legalizar su documentación.

En consecuencia, la muy posible alineación santanderina será la siguiente: Damas en la puerta; Díaz, Chinchón, Camus y Portu, en la defensa; Sergio, Geñupi y Juan Carlos, en el centro del campo y Jiménez, Aitor Aguirre y Zubiría, en la delantera.

CITACION DE JUANITO, MANZANEDO Y NAVAJAS

Como es sabido, Juanito está convocado por Kubala para la selección «A» y Fernández Manzanedo y García Navajas, para las Sub-21.

Ayer se recibió la correspondiente notificación oficial en el Club, remitida por la Federación, en la cual se indica que el lunes deberán presentarse los tres en Madrid.

ARQUERO

La selección yugoslava de fútbol ante su salida para España

Belgrado (Alfil). — Ivan Toplak, seleccionador provisional yugoslavo de fútbol, dio a conocer hoy la lista de jugadores que se desplazarán a España, donde el próximo día 10, en Sevilla, se enfrentarán a la selección española, en encuentro valedero para la fase calificatoria del Campeonato mundial.

Los jugadores convocados son éstos: Ratko Svilar (Vojvodina), Ivan Katalinic (Hajduk), Aleksandar Stojanovic (Estrella Roja), Dzemal Hadziabdic (Vélez), Drazen Muzinic (Hadjuk), Joseip Katalinski (Niza), Lukaperuzovic (Hadjuk), Zran Jelikic (Estrella Roja), Zeljo Jurkovic (Vojvodina), Slavoljub Muslin (Estrella Roja), Branko Oblak (Schalke 04), Jurica Jerkovic (Hadjuk), Vladislav Bogicevic (Estrella Roja), Zvonko Ivezic (Ejército), Slavisa Zungul (Hadjuk), Ivica Surjak (Hadjuk), Vahid Halilhodzic (Vélez), y Zoran Filipovic (Estrella Roja).

Los seleccionados se concentrarán el lunes próximo en Kupari, localidad al Sur del Adriático, próxima a Dubrovnik, donde serán sometidos a diferentes sesiones de preparación hasta el viernes de la semana próxima, cuando marcharán en vuelo especial hasta Sevilla.

Al anunciar los jugadores convocados, Toplak declaró que "el partido de Sevilla es muy importante, pero no vital para nuestra calificación a la fase final del campeonato mundial".

Añadió Toplak que confía en que la selección yugoslava logre algo positivo frente a España, tras una buena actuación.

Acerca del resultado, Toplak, que ha visto en acción últimamente a los españoles, explicó: "España cuenta con excelentes profesionales y formarán un equipo potente. Sus jugadores cuentan con más experiencia que los nuestros. Además, los españoles desean romper la ininterrumpida serie de fracasos registrados ante nuestra selección. Para ello, confían en el aficionado sevillano, que se sabe apoyará vehementemente a los suyos".

PRIMERA REGIONAL PREFERENTE

Elevadísima moral en el equipo de la Deportiva

Mañana tendrá por contrincante al Cuéllar

El Burgos Promesas visitará al Peñaranda

El triunfo rotundo obtenido el domingo pasado por el equipo de la Ciudad Deportiva en Astorga, ha elevado a una cota sumamente alta su moral, por lo que esperamos que mañana, los discípulos de Fernández Torres salgan dispuestos «a darlas todas» y a ofrecernos la primera victoria en casa, ya que los dos encuentros jugados anteriormente concluyeron en tablas.

El entusiasmo de los locales puede verse frenado en buena parte por el Cuéllar, dado que el conjunto segoviano viene acreditando hallarse en buen momento a juzgar por la marcha que lleva y el puesto que ocupa. De los cuatro partidos jugados ha ganado dos, empatado uno y perdido otro. En suma, tiene cinco puntos reales, a los que añade un positivo, lo que equivale a decir que ha puntuado fuera de su feudo. De todas formas, el equipo de la Deportiva está igualado con ellos. Con esto está dicho todo.

Fernández Torres va a poder contar con Amós y con Castrillo, recuperados ya de sus lesiones. No obstante, tiene alguna duda respecto del equipo inicial que presentará mañana. Duda que seguramente quedará despejada hoy.

La relación de jugadores convocados es esta: Castrillo, Amós, Juanjo, Eguiluz, Alberto, Lucio, Ortega, Alonso, Landáburu, Toño, Moral, Virgilio, Bárcena, Gelo y Solanas.

El partido, como de costumbre, dará comienzo a las once y media de la mañana, en el estadio «Hernández Ballesteros».

EL BURGOS PROMESAS, A PEÑARANDA BRACAMONTE

Emprenderán viaje mañana, a las nueve y media de la mañana. Integrarán la expedición los siguientes jugadores: Llorente, Javi, Tajadura, Merino, Tasio, Sevilla, Maldonado, López, Renuncio, Pérez, Quique, Sastre, Marcial, Baranda y Rodríguez.

Se van incorporando nombres que hace tan sólo unas fechas constituían ausencias. No sabemos si el grado de preparación que hayan alcanzado esos jugadores será el más idóneo para contar con ellos de inmediato. Será que sí cuando Solana ha tomado esa determinación.

En teoría, el Peñaranda se presenta como equipo flojo. Todavía no ha ganado un sólo encuentro. Lleva un empate y tres derrotas. Pero, cuidado con los aparentemente débiles... En fútbol, las «fuerzas de flaqueza» también proporcionan triunfos con cierta frecuencia.

OTRO EQUIPO DEL BURGOS, A BELORADO

También este domingo el Burgos Promesas luchará en dos frentes. Otro conjunto burgalesista devolverá la visita al de Belorado en partido correspondiente al torneo de aficionados. Encuentro que se iniciará a las cuatro, por lo que los expedicionarios de la capital iniciarán el viaje a las dos.

La formación inicial facilitada por Solana es esta: Ruiz II; Vicario, Ruiz I, Lara, Zayas, Pacheco, Carlos, Vasco, Ramón, Luis y Temiño.

Con ellos viajan: Mariano, Fabrit, Badas y Portugal II.

VICTOR MANUEL

El malagueño Sánchez Pinilla vencedor de la Vuelta Aérea a España

Todos los participantes llegaron al final del periplo aéreo

Madrid (Alfil). — El malagueño Sánchez Pinilla se adjudicó la Vuelta Aérea a España, tras disputarse hoy la última etapa de la prueba, que registró el triunfo de Fulgencio Soriano.

Todas las avionetas participantes llegaron a Cuatro Vientos principio y fin de esta prueba.

En la última etapa, los participantes volaron neutralizados desde Sanchidrián a Cuatro Vientos. En Sanchidrián se disputó el ejercicio final de tomar tierra con precisión, después de haber sobrevolado, desde Zaragoza, Logroño y Burgos.

La clasificación de la última etapa fue la siguiente:

1.—F. Soriano (Badajoz), 26 puntos. 2.—José Estelles Valencia), 27. 3.—Jerónimo Arroyo (Guadalajara), 29.

Delegación Provincial de Fútbol

Acuerdos del Comité de Competición

Relación de las sanciones impuestas por el Comité de Competición en su reunión del día 28 del actual, correspondiente a los partidos celebrados el pasado domingo, del Campeonato de Aficionados y Primera y Segunda Categorías Juveniles.

Primera amonestación y multa a Rafael González Martínez, Vadillos C. F.; Ignacio de la Granja Huegún, Vadillos C. F.; Vicente Vicario Vicario, Burgos Promesas; Antonio Ruiz Quintana, Julián Manero Agüero, Felipe Velasco Viniegra, Idelfonso Hoyuelos Santacruz, José Luis Ubierna Medrano, Manuel Cuende Calvo, del C. D. Belorado; Tomás Daspet Cremer, Florentino Martín Martín, Carlos Martín de la Fuente, C. D. Lermeño; José Luis de la Calle Villanueva, Briviesca C. F.; Vicente Pampliega Tardajos, Juan Manuel Sáiz Rasines Ruiz, Alcázar C. D.; Ignacio Erguicia y Oscar Angulo Antón, Racing Lermeño; Florencio Miranda Hernando, A. D. C. Michelín.

Segunda amonestación y multa a Manuel Cuente, C. D. Belorado; Carlos Martín de la Fuente, C. D. Lermeño; Juan Carlos Carmona Fuertes, C. D. Tardajos, Benedicto Alcalde Proaño, Briviesca C. F.

En la eliminatoria U. D. Trespaderne - Villarcayo Nela C. F., se clasificará el equipo que venza en el partido de vuelta a disputar en el campo del Villarcayo.

PRIMERA CATEGORIA JUVENIL

Primera amonestación a César Viciosa Emperador, Antonio Fontaneda García, C. D. Juventud; Jesús Pérez Ortega, Vadillos Promesas; José Luis Corcuera Alonso, C. D. San Esteban; Fernando González Moradillo, Comanche C. F.; Bernabé Díez Hernando, C. D. Pradoluengo.

SEGUNDA CATEGORIA JUVENIL

Primera amonestación a Aurelio Cuesta Santamaría, Atlético Gamonal, Gaspar Valdivielso García, San José C. F.; Marcelino Maté Martínez, Victoria Nido.

Dar por perdido su partido con la U. D. Juan XXIII, a la Peña Sangar y deducirle tres puntos de su clasificación, por incomparecencia, artículo 271.

Sancionarle con el 50 por ciento de la fianza y en caso de reincidencia será expulsado de la Competición.

Abrir información, sobre las causas que motivaron la no celebración del encuentro Aguilas Atlético-J.O.C.C. Deportivo.

V Trofeo General Yagüe

Mañana primeros partidos

Aun cuando la quinta edición del Trofeo «General Yagüe» no dará comienzo oficialmente hasta el día 10, han sido anticipados a mañana estos cuatro encuentros:

Michelín-Correa, a disputar en el campo de Educación y Descanso, de Aranda de Duero, a partir de las diez.

Marvi-Veteranos de Burgos, a las diez, en Anforsa.

Hidrotecar-Sea Auto, a las 9,30, en Vidriera del Norte.

Según nos indicó anoche un miembro del comité organizador, este anticipo se debe al hecho de que el Veteranos de Burgos vaya a tomar parte en una fase del campeonato nacional de veteranos, fase que se desarrollará en Vigo, los días 10, 11 y 12 del mes en curso

El combate Durán - Castellini será televisado en directo

Madrid.— Se ha efectuado la presentación del púgil argentino Miguel Angel Castellini, que el próximo día 8 disputará el título mundial de los superwelters al español José Durán.

En el curso del acto se indicó que el combate será retransmitido por Televisión Española y asimismo se ofrecerá en directo a Argentina, Uruguay, Colombia y Chile.

EMPRESA CONSTRUCTORA DE AMBITO NACIONAL

PARA SUS OBRAS EN UJO (ASTURIAS)

NECESITA

- CAPATACES
- OFICIALES DE 1. BARRENISTAS
- OFICIALES DE 2.ª BARRENISTAS
- GUNITADORES
- YUMBISTAS (tras brazos Atlas Copco")

(Todos para túneles)

Interesados, escribir al Apartado de Correos 559 de OVIEDO Referencia CONSTRUCCION

(Oferta N.º 1042)

CERVEZAS SKOL

NECESITA

4 PROMOTORAS DE VENTAS

- Puesto fijo.
- Sueldo más importantes incentivos sobre ventas.
- Alto afán de trabajo.
- Presencia favorable.
- Experiencia en ventas.

Presentarse en horas laborables en Avenida del Generalísimo núm. 11 1.º. Atenderá: SR. RAMOS.

(R. O. C. 20.445)

M.E.C.D. 2017

DEPORTES

PUEDE QUE SEA VERDAD

CASSIUS CLAY, ABANDONA EL BOXEO

Así lo manifestó ayer en Estambul ante los periodistas y el líder de los Musulmanes Negros

Estambul (Alfil). — Muhammad Alí, campeón mundial de los pesos pesados, ha anunciado hoy que abandona definitivamente el boxeo.

Pese a su declaración a su llegada a Estambul, de que se retiraría después de enfrentarse a George Foremann, ha cambiado de opinión después de una conversación, en presencia de los periodistas, con Wallace Muhammed, líder de los Musulmanes Negros de los Estados Unidos.

En el curso de una conferencia de Prensa celebrada en la prefectura de Estambul, Cassius Clay (Muhammad Alí), declaró a los informadores que estaba indeciso respecto a su carrera y que lo que deseaba, sobre todo, era servir a la causa del Islam en el Mundo.

En ese momento, Wallace Muhammad, que se encuentra de visita oficial en Turquía, desde hace tres días, se levantó y dijo al campeón: «Entonces, anuncia que abandonas el boxeo y ven a ayudarme en el camino del Islam».

El campeón mundial manifestó seguidamente, con voz serena: «Abandono el boxeo y es aquí, en un país musulmán, donde lo anuncio al Mundo».

El movimiento de los musulmanes negros, partidario de la no violencia por naturaleza, había «tolerado» la carrera de boxeador a su hermano Muhammad Alí

RADIOEMISORAS NORTEAMERICANAS ANUNCIAN LA RETIRADA DE CLAY

Nueva York (Alfil). — La mayoría de las emisoras de radio norteamericanas iniciaron hoy su boletín de información deportiva con el anuncio de la retirada del boxeo del campeón mundial de los pesados Cassius Clay (Mohammad Alí).

La noticia se refirió a las declaraciones hechas por Clay en Estambul, en una rueda de Prensa en la que estuvo acompañado de Wallace Muhammad, líder de los musulmanes negros de Estados, a la que el campeón mundial pertenece.

«A petición de mi líder Wallace Muhammad, anuncio mi retirada inmediata del boxeo para unirme a la lucha por la causa islámica. Dejo el boxeo para encaminar todo mi esfuerzo para propagar la fe musulmana», declaró Clay en Estambul.

El anuncio de Clay de abandonar definitivamente el boxeo se produce tres días después de que el campeón defendiera su título en Nueva York contra Ken Norton, por decisión a los puntos, en un combate en el que la mayoría de los comentaristas deportivos estadounidenses coincidieron en afirmar que los jueces «robaron» la pelea al aspirante.

La decisión de Clay no ha causado aún gran sorpresa, ya que no es la primera vez que el campeón mundial anuncia su retirada del boxeo.

En 1975, después de su pelea con el británico Joe Bugner, Clay aseguró que estaba dispuesto a colgar los guantes. El pasado martes después de su combate con Norton volvió a reafirmar su deseo de abandonar el boxeo, pero al día siguiente afirmó que todavía disputaría una pelea de campeonato dando el desquite al excampeón mundial George Foreman, a quien arrebató el título en Octubre de 1974, en Kinshasa (Zaire).

Queda por saber la reacción de los promotores boxísticos, que pierden con la decisión de Clay una «mina de oro». Es probable que éstos traten de organizar un combate Foreman-Norton, cuyo ganador pasaría a ocupar el título vacante dejado por el campeón, o persuadir a Clay para que éste defienda por última vez la corona contra Foreman, combate que dejaría pingües beneficios a los organizadores.

Por su parte, Angelo Dundee, entrenador de Clay, manifestó en Miami, Florida, (Estados Unidos), que la decisión tomada por su pupilo «no me ha sorprendido».

«Pienso que no se trata de un acto espontáneo, sino de una decisión largamente meditada», aseguró Dundee.

Una nueva forma de felicidad que no se olvida dona la sangre sin saber a quién va La Hermandad de Donantes sólo sabe que va a quien la necesita

GRADUADO ESCOLAR

DAREMOS COMIENZO LAS CLASES EL DIA 15 DE OCTUBRE POR EVALUACIONES CONTINUAS Y LIBRES, A CARGO DE PROFESORES DE E. G. B. CON GRAN EXPERIENCIA.

Informes y matrícula en:

ACADEMIA VALDEMORO RIPOLLES

SANJURJO, 13-14 TELEFONOS: 201375 Y 227487

VAQUERA SHOP

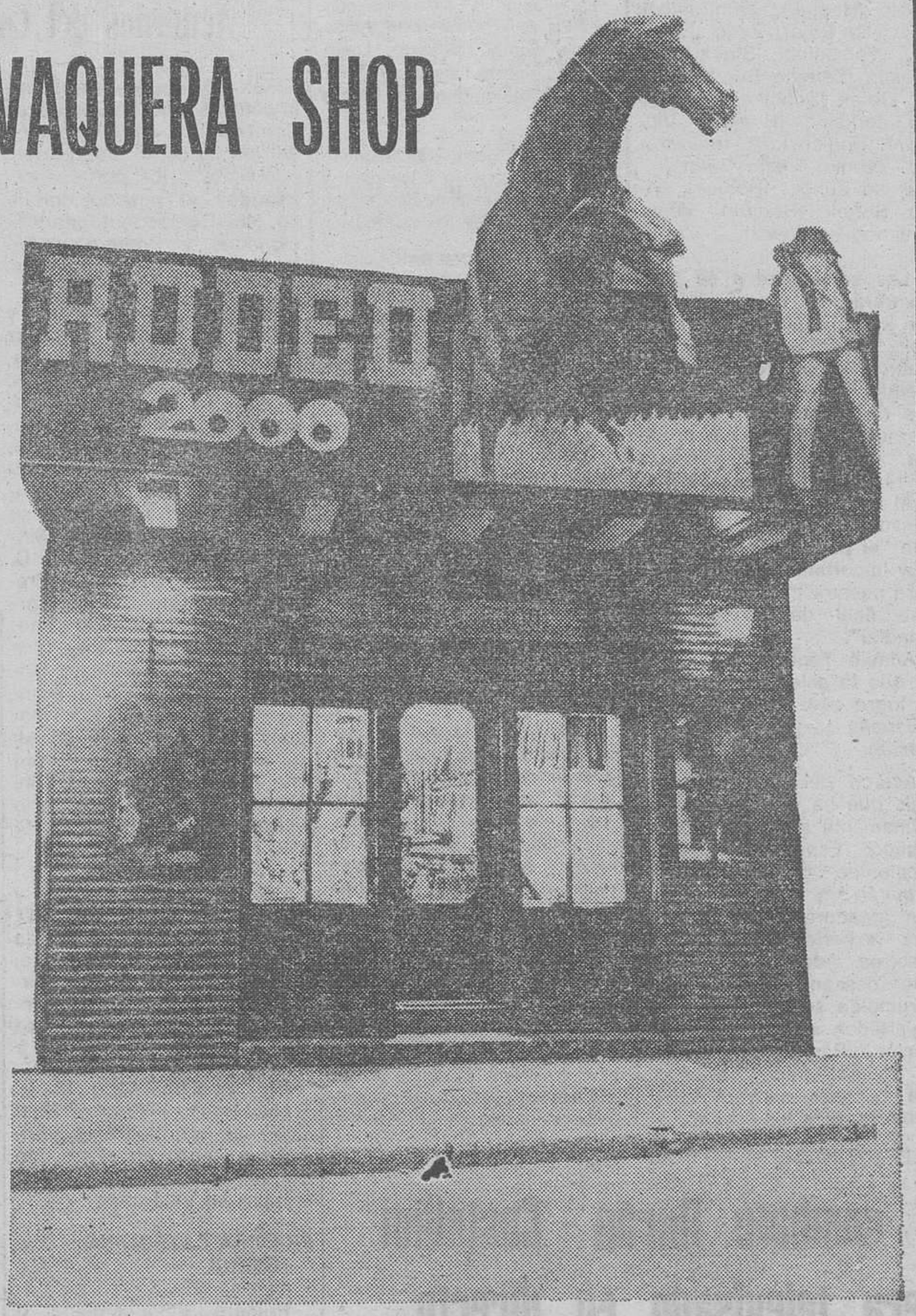

LA UNICA TIENDA VAQUERA EN BURGOS

PANTALONES — CAMISAS — JERSEYS — CAZADORAS — PRENDAS PIEL VUELTA NAPA — CINTURONES — COMPLEMENTOS VAQUEROS Y DEPORTIVOS PARA LA JUVENTUD — WANGLEN — LOIS — ALTON LEE JOAN — STRAUSS Y ENTRE ELLAS LA CONOCIDA Y ACREDITADA EN EXCLUSIVA "FLHLAS" en

GALERIAS MARVI - Santander, 21

Se reunió la Junta Directiva de la Federación Española de Fútbol

Dan a conocer sus intereses económicos a Televisión Española por la transmisión de partidos

El presidente de la FIFA no irá a Barcelona

Madrid (De nuestra Redacción).—"El delegado nacional de Deportes, por el cargo que ostenta, puede venir a la Federación Española de Fútbol cuando quiera. Le invité a presdir parte de la reunión de la Junta directiva que presido y que se ha celebrado esta mañana. El señor Castejón aceptó la invitación para destacar, por otra parte, el interés que tiene depositado en el fútbol, al que considera algo más que un deporte. Hemos almorzado juntos con todos los directivos y seguidamente ha emprendido viaje a Valladolid. Don Benito Castejón nos ha dirigido unas palabras muy amistosas y hemos continuado con el orden del día de nuestra reunión".

Así explicó don Pablo Porta, presidente de la Federación, la presencia del delegado nacional en una reunión de su Junta directiva, circunstancia que anteriormente nunca se había llegado a producir. La invitación del señor Porta se produjo en la primera entrevista que ambos sostuvieron hace unos días.

"Sí, claro —añadió el señor Porta— hemos tratado el tema de las elecciones de presidentes de Federaciones. Pero nada se ha concretado, como tampoco se ha aclarado la forma de votación. Las normas de estas elecciones deben emanar de la delegación ¿Que si me presentaré a estas elecciones presidenciales? Me definiré cuando crea llegado el momento oportuno".

También se habló en la rueda de Prensa con el señor Porta sobre la reunión y posterior cena con el director general de Televisión, señor Ansón, a la que asistieron los presidentes del Atlético de Madrid, Barcelona y Athletic de Bilbao y Valencia, así como los vicepresidentes del Español y Atlético de Madrid y el contador del Real Madrid, don Gregorio Paunero, vicepresidente asimismo de la Federación.

«Creo que hay que destacar, —comentó el señor Porta— que celebre por primera vez una reunión de esta índole. Televisión Española desea conceder un mayor porcentaje de sus emisiones a los temas deportivos. Fue un amplio y sincero cambio de impresiones, en las que han predominado los temas económicos. Más que compaginar intereses económicos yo diría que cada parte han dado a conocer lo que más les interesa. Pero eso sí, no se llegó a ningún acuerdo. Yo fui el anfitrión y quien escogí a los invitados».

No había más temas de interés que tratar. La reunión como se puede comprobar por la nota oficial, fue más bien aburrida. Se habló de los recursos presentados por el Atlético de Madrid y Athletic de Bilbao sobre las sanciones de los torneos veraniegos. Fueron estimados en cuanto al fondo y a la forma, pero no por lo que se refiere a las sanciones impuestas, que han sido ratificadas.

El señor Porta, una vez más aseguró que Vigo será escenario de un partido internacional amistoso, pero no porque lo pida su alcalde, sino debido a la solicitud que en tal sentido hiciera el presidente del Celta. «No admito presiones de nadie», fueron palabras textuales del señor Porta.

El señor Porta también nos informó que el presidente de la U. E. F. A. no podrá trasladarse a Barcelona, como tenía previsto, el día 8 y que en su lugar lo hará el vicepresidente. Por este motivo no se celebrará la reunión de la Comisión del Mundial del 82.

El resto de los temas tratados simplemente son burocráticos como son la felicitación a los nuevos cargos de directivos españoles en organismos de la U. E. F. A., aprobar el proyecto de la nueva Tercera División y los detalles de la Liga Juvenil que se inicia el domingo, felicitar al Elche por su nuevo estadio y otros asuntos referidos a la Escuela Nacional de Entrenadores.

J. J. PARADINAS

ACUERDOS ADOPTADOS

Madrid (Alfil). — En la reunión celebrada en el día de hoy por la Junta directiva, de la Federación Española de Fútbol se adoptaron, entre otros, los acuerdos siguientes:

—Aprobar el proyecto de distribución de puestos, formulado por la comisión de competiciones, para la formación de los grupos de Tercera División al término de la presente temporada de transición.

—Aprobar los últimos detalles de la Liga nacional de juveniles, que comenzará el próximo domingo y en cuya competición se cifran grandes esperanzas. Los árbitros que actuarán en estos partidos serán de categoría nacional y de Primera Preferente: y con dependencia del Comité nacional de Competición, se crea un subcomité para sustanciar los incidentes que ocurran en la misma.

—Aprobar la nueva estructuración de la escuela nacional de entrenadores y nombrar a don Ricardo Blanch jefe de estudios y a don Eusebio Martín, secretario.

—Nombrar director de honor de la Escuela Nacional a don Benito Díaz Iraola y autorizar la propuesta de creación de un premio para un trabajo de técnica y táctica en memoria de don José Villalonga.

AVISO

El Club C. D. San Lesmes, con objeto de reforzar sus filas, convoca a todos los juveniles comprendidos entre 15 y 17 años que deseen ser inscritos en dicho Club.

Incripciones: en SAN JUAN, 49 BAJO.

M.E.C.D. 2017

DEPORTES

Visitan Burgos los federativos nacionales del sector de gimnasia

Presenciaron una exhibición en el gimnasio de la C. A. M.

«El nuevo delegado de Deportes -dijo D. Félix Fernández- no quiere suntuosos palacios, sino instalaciones modestas pero eficaces»

En el día de ayer llegó a nuestra ciudad el presidente de la Federación Nacional de Gimnasia, D. Félix Fernández, a quien acompañaban el vicepresidente, D. Enrique González; director de la Escuela de entrenadores, D. José Luis Portela y presidente del Comité infantil, D. Manuel Cubillo.

Durante el mediodía cumplimentaron a las autoridades burgalesas, manteniendo una reunión especialmente detenida con el alcalde de la ciudad, Sr. Muñoz Avila.

Por la tarde giraron una visita al Gimnasio «Discóbolo», de la Caja de Ahorros Municipal, donde varios alumnos, a las órdenes del instructor realizaron diversos ejercicios sobre el suelo y con paralelas, anillas, etc.

A esta demostración, que resultó espectacular y en la que participaron niños y niñas de edad diversa —algunos muy infantiles— asistieron junto con las autoridades federativas, el alcalde de Burgos Sr. Muñoz Avila director de la Caja de Ahorros Municipal Sr. Garicano; consejero, Sr. Pacheco; director del Gimnasio, Sr. De la Orden Vigara e informadores deportivos.

CHARLA CON D. FELIX FERNANDEZ

Al final del acto se mantuvo una charla con D. Félix Fernández, quien comenzó diciendo que se sentía muy satisfecho de lo contemplado y podía decir que si la labor de auténtico mecenas de la gimnasia, desplegada en Burgos por la Caja de Ahorros Municipal, se hubiera hecho en otras ciudades, empezar a hablar de medallas, sería fácil.

Abundando en la afirmación anterior, indicó que la obra aquí desarrollada y tal como ha sido enfocada, refleja con bastante fidelidad lo que constituye el propósito y orientación del nuevo delegado nacional de Deportes. No quiere suntuosos **palacios de los deportes, que** luego de nada sirven en la mayoría de los casos, sino instalaciones deportivas modestas pero eficaces, a fin de que desde la base se practique la educación física. De esa nueva orientación hay que ir mentalizando a cuantos giran en torno al deporte español. Que desaparezca la «futbolitis» y si ésta ha de seguir, que sea más desde el concepto de deporte que de espectáculo.

A la indicación de que en Burgos existían pocas instalaciones deportivas, respondió que esa situación no se resolvía **creando un polideportivo suntuario**, sino creando varios recintos que se inserten y hagan posible la práctica del deporte de cada barrio o zona burgalesa. A este respecto indicó que sería importante lograr la coordinación de los Ministerios y de manera especial la atención del de Educación y Ciencia, que tiene que convencerse de que la educación física hay que extenderla y situarla en el nivel primario.

Sobre este punto se le indicó que el Ministerio de Educación y Ciencia se distinguía por poner toda clase de «pegas» a las iniciativas y proyectos burgaleses; pero no precisamente por sus ayudas de ningún tipo.

Posteriormente y siguiendo en su diálogo con los informadores, respondiendo a una pregunta, manifestó que el espíritu olímpico no había muerto, si bien había que admitir que desde el momento mismo en el concepto había cambiado, que la política se ha inmiscuído y ha decidido jugar varias bazas en el campo del deporte.

Nuestro redactor deportivo en el curso de la breve "rueda de Prensa" mantenida con el presidente de la Federación Nacional de Gimnasia, don Félix Fernández. — (Foto FEDE)

GIMNASIA

—¿El motivo de su visita a Burgos?, se le preguntó asimismo.

—Unica y exclusivamente ha obedecido al hecho de que mis colaboradores me hablaron de que en Burgos había algunos hombres y una institución como la Caja de Ahorros Municipal que venía trabajando desinteresadamente por la gimnasia. He querido verlo personalmente y he comprobado que es cierto. La labor desarrollada en el espacio de año y medio es realmente importante. Antes no se hablaba en Burgos de gimnasia y hoy existen muchos jóvenes y personas que no solamente hablan de ella, sino que la practican. Esto es muy importante, porque para practicar cualquier deporte hay que comenzar por la base y ésta no es otra que la gimnasia.

—¿Podría hacer algo para favorecer su desarrollo en Burgos?

—Burgos me tendrá a su disposición en cuanto de mí dependa. Puedo decir que vendrá el equipo nacional de gimnasia, así como el de otras especialidades nuestras, con motivo de las fiestas de Burgos y a fin de contribuir al mantenimiento de esta actitud y desarroll en favor de la gimnasia.

Llegados a este punto intervino el alcalde, que se encontraba presente para manifestar que como presidente de la Caja de Ahorros Municipal tenía interés en decir que existía el propósito de considerar una acción para llevar y facilitar el deporte a los barrios de la ciudad, aunque fuera con instalaciones modestas pero operantes, pues consideraba que antes que entregarse a nada suntuario, era preciso contar con unas instalaciones mínimas para fomentar el deporte.

Volviendo a la charla con D. Félix Fernández, éste manifestó que había que dar un enfoque social del deporte, no creando palacios, sino lugares que permitan su práctica. Tenemos **e lejemplo claro y elo**cuente de otros países que son los que más han avanzado en esta actividad. Para favorecer esta política, debo decir que estoy totalmente de acuerdo con el pensamiento de que «el dinero del deporte, debe ser para el deporte».

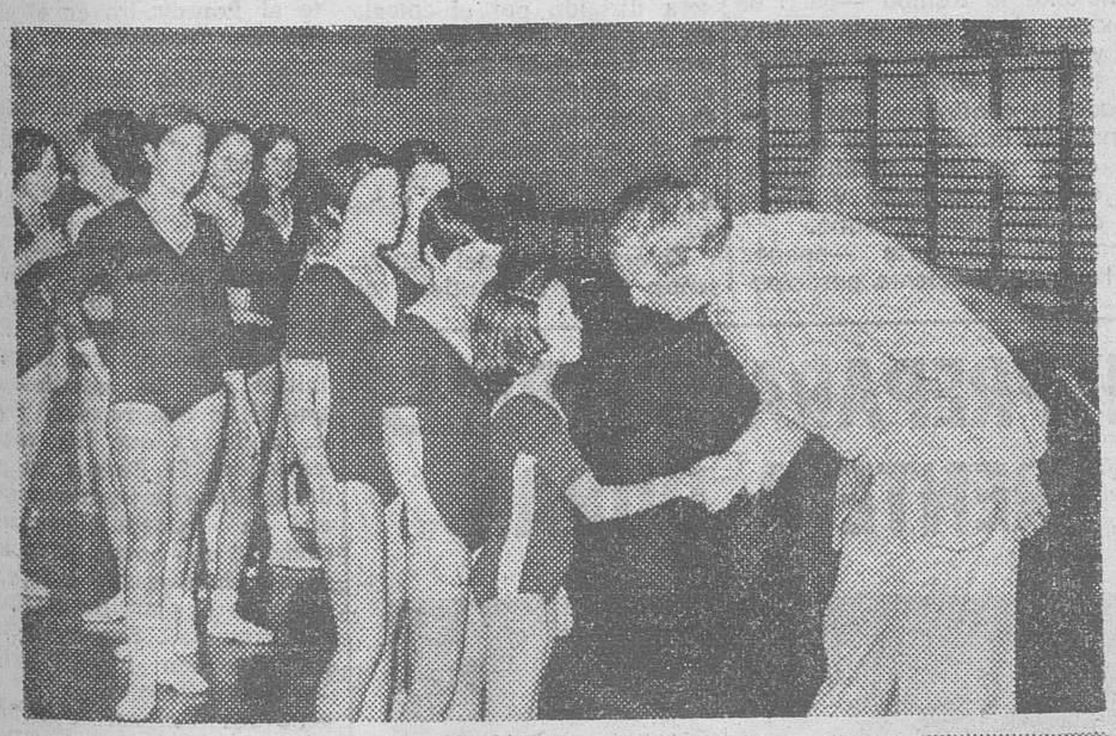

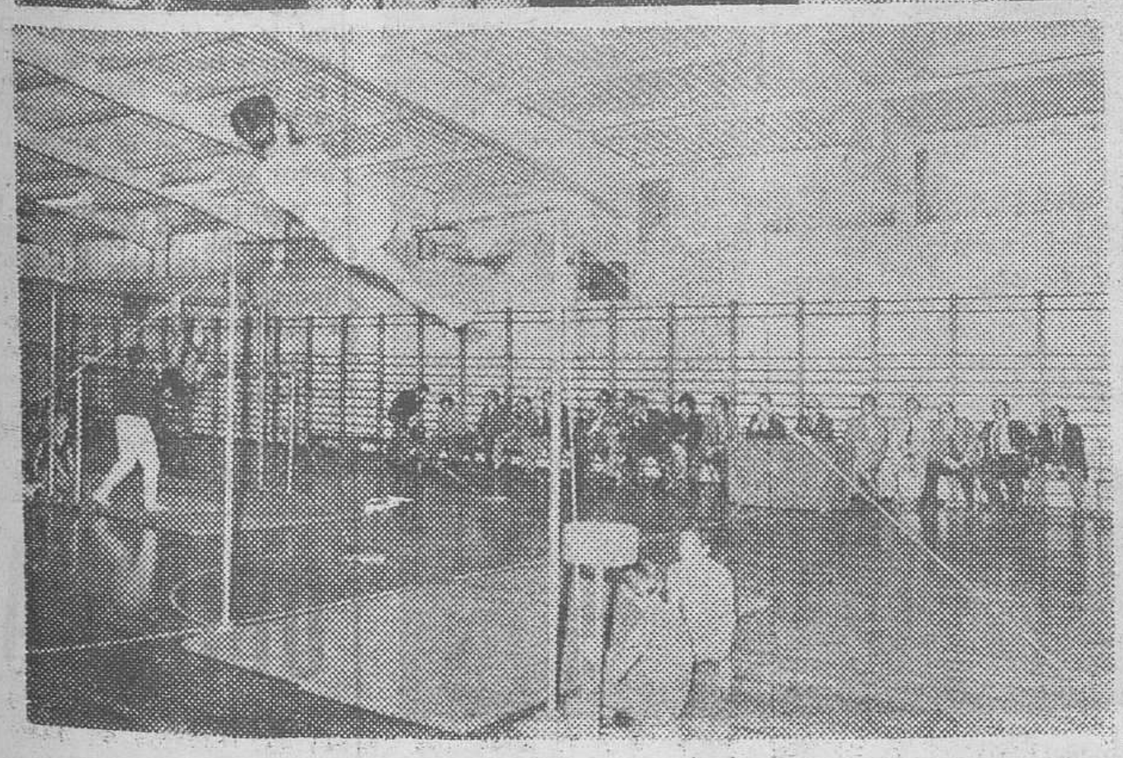

Un momento de la exhibición de gimnasia ofrecida ayer por muchachos burgaleses y el presidente de la Federación Nacional, don Félix Fernández, felicitando a una de las niñas participantes en la demostración. (Fotos FEDE)

Se celebró el sorteo

REAL MADRID - BRUJAS EN COPA DE EUROPA

Hadjuk Split, Lokeren, Eintracht y Basilea, rivales del At. Madrid, Barcelona, Español y Athletic, respectivamente

Zurich (Alfil). — Tras el sorteo de las Copas de Europa celebrado hoy en Zurich, los cinco equipos españoles quedan emparejados de la siguiente forma:

Copa de Club campeones:
Real Medrid (España) - Brujas (Bélgica).

Recopa:
Atlético de Madrid (España) - Hadjuk Split (Yugoslavia).

Copa de la UEFA:
Barcelona (España) - Lokeren (Bélgica).
Eintracht Braunschweig (Alemania Oeste) - Español de Barcelona (España).
Basilea (Suiza) - Athletic de Bilbao (España).

Los partidos de ida, en los campos de los equipos citados en primer lugar, se disputarán el 20 de Octubre y los de vuelta el día 3 de Noviembre.

Ayer se inauguraron los IV Juegos Deportivos de Castilla y León

Escasa representación burgalesa y un millar de participantes

Ayer, con la presencia del delegado nacional de Educación Física y Deportes, tuvo lugar la inauguración de los IV Juegos Deportivos de Castilla y León, que se van a celebrar en la capital del Pisuerga con la participación de un millar de deportistas. La ceremonia inaugural tuvo colorido y ambiente. Se izaron las banderas y Maite Herreras —en la última Olimpiada de minusválidos logró cuatro medallas— tomó el juramento de los Juegos. A continuación el alcalde de Valladolid dio la bienvenida a los participantes para terminar con sueltas de globos a la vez que desfilaban todos los participantes. Con anterioridad a la inauguración se celebró un partido de fútbol entre las viejas glorias del Valladolid y Real Madrid.

El apretado programa de los Juegos empezará con tenis, pelota, atletismo, tiro y natación.

Hay que señalar que la presencia de deportistas burgaleses va a ser escasa por diversos motivos. El principal radica en que Burgos no cuenta con delegado provincial y los que van a los Juegos han sido designados a última hora y la mayoría de ellos dependen de la sección de actividades deportivas de la Delegación Nacional de la Juventud.

Gracias a este organismo nuestro deporte estará representando en la capital del Pisuerga y se confía en realizar un digno papel. También habrá representación femenina. Es de esperar que ambas representaciones logren buenos resultados.

Al acto de inauguración asistió, en representación del alcalde de Burgos, el concejal y presidente del Servicio Municipalizado de Instalaciones Deportivas y de Recreo, don José Manuel Ortega del Pozo.

ESGRIMA

LAMBERTO, CAMPEON DEL TORNEO "OTOÑO" EN LA COMPETICION DE "DEPORTE PARA TODOS"

Con gran éxito, tanto en lo deportico como de público se celebró el torneo en la categoría libre de «Deporte para Todos» que patrocina la Junta Provincial de Educación Física y Deportes: Se disputó el Trofeo «Otoño» con intervención de 19 participantes en la especialidad de Florete, todos ellos dirigidos y arbitrados por el Maestro de Armas de la Real Federación Española, señor Martín Casarrubios. Pasaron a las finales los señores Herráiz Del Pozo, Lamberto Pereda Lorenzo, De la Villa González, Cifrián, Rodríguez y Díez.

Después de tres «bul», interesantísimas, ya que en todos, después del cursillo se notaba gran calidad, pusieron gran ardor en las tiradas y resultó francamente como se esperaba, extraordinario.

Lamberto quedó campeón, siguiéndole muy de cerca y adjudicándose el trofeo de sub-campeón Antonio Rodríguez. A continuación Avelino Lorenzo, Faustino de la Villa, Cisco Del Pozo, Heráiz González Cifrián y Díez.

Esperamos que pronto la Real Federación envíe a la Sala de Armas del Club de Esgrima los aparatos electrónicos con los que además de ganar el espectáculo el público seguirá mejor los tocados.

M.E.C.D. 2017

DEPORTES

DOBLE COLUMNA

Por ARQUERO

EL SANTANDER

Si hay algún equipo que en Burgos no precisa de presentación alguna, ese es el Racing de Santander. Los aficionados burgaleses le conocen de lejos y de cerca, pues reciente queda su confrontación en la final del Torneo de la Galleta, en Aguilar de Campóo.

Aquel encuentro brinda una referencia bastante próxima en el tiempo, aunque las circunstancias y otros factores pueden ser muy distintas. Va a llegar el equipo cántabro sin negativos ni positivos, pues ha comenzado la competición haciendo gala y honor a su tradición. En «El Sardinero», donde se lucha con tremendo ardor, no exento de dureza, es poco menos que imbatible. Allí han perdido el Barcelona (1-0) y el Sevilla (2-0). Sin embargo, fuera de casa ha ofrecido otro aspecto. En la primera jornada salió derrotado de San Mamés, con un mínimo 1-0 y posteriormente perdió en Alicante por 2-0.

En Burgos, por aquello de la rivalidad directa y regional —con todo lo que este hecho comporta— el partido puede brindar matices contradictorios y conveniente ha de ser irse mentalizando en torno a las dificultades que el lance entraña. La última visita del Santander al terreno burgalés se cumplió hace dos temporadas. En aquella oportunidad estuvo sometido a una presión constante y a un dominio que, sin exageración puede ser calificado hasta de agobiante. Sin embargo, consiguieron anotarse la victoria por 1-0. Su defensa se mantuvo firme, sin el menor resquicio ni desmayo y Aitor Aguirre aprovechó una ocasión favorable —la única tenida durante todo el partido— para dar una resolución feliz al encuentro.

Esas mismas características van a ser las que, con absoluta seguridad, definirán su actuación de mañana. El Racing apoyará todo su fútbol en la fortaleza de su cobertura, donde Santamaría ha abandonado el equipo para dejar paso al internacional portugués Damas. Todos los zagueros son hombres ya clásicos en el conjunto montañés, lo que les da una consistencia y compenetración notables: Díaz, Chinchón, Portu, Camus, Geñupi...

Adelante el peligro estará representado fundamentalmente por la potencia de Aitor Aguirre y el estilo duro, batallón e incordiante del argentino Zuviría, un hombre a vigilar con especialísima atención.

El Racing va a plantear una confrontación difícil y no pocos problemas. Confiemos que el Burgos sea capaz de resolverlos.

JUEGOS

Ayer se iniciaron en Valladolid los Juegos deportivos de Castilla y de León. Burgos va a estar representado en algunos deportes, aunque no por todos cuantos debiera y que todos desearíamos.

Por ejemplo, hay algunas ausencias lamentables, ya que en sus especialidades Burgos tiene adquirida una cierta personalidad y nombradía. Sin hurgar demasiado en el análisis, se nos viene a la memoria rápidamente, el judo en el cual hemos visto que varias provincias de la región compite.

¿Por qué Burgos no ha enviado representación en esa especialidad? La pregunta podría establecerse referida a otras actividades Y la verdad es que, por nuestra parte, no hallamos la respuesta.

Quizá todo sea debido asimismo a que Burgos está en situación de hartandad en esto del deporte, como en tantas otras cosas. Concretamente en esta importante parcela, hace ya varios meses que se produjo la dimisión de D. José Luis Preciado y todavía no ha sido designado sucesor

Esa especie de interregno que existe en dicho sector, puede explicar varias cosas, aunque no todas.

Digamos por último que a estos Juegos, ayer inaugurados en Valladolid, Burgos ha concurrido con una nutrida representación de atletismo, donde la Federación viene acreditando cierto dinamismo, a pesar de sus grandes dificultades. Luego, con otras representaciones más reducidas acude en natación, tenis y tenis de mesa.

FENOY

El argentino Fenoy es uno de los futbolistas llegado de allende el Atlántico y que ha triunfado en España. En Vigo ha adquirido consideración de ídolo entre la afición local. Agil, decidido, valiente, se ha convertido en puntal del equipo vigués. Y, además, reúne otra faceta singular Es el encargado de lanzar los penaltys de su equipo, haciéndolo además con acierto

Ante la Real Sociedad transformó una pena máxima y ello sirvió para anotarse la victoria y sumar los dos puntos

—¿Por que es Fenoy el elegido para lanzar los penalties? le ha preguntado un periodista.

—Los designados por el entrenador somor Mori y yo, pero el míster nos dijo que lo hiciera aquel que estuviera más tranquilo en aquellos momentos. Yo me sentía suficientemente aplomado para aceptar la responsabilidad del lanzamiento. Era un momento decisivo. Y los nervios no me traicionaron. Lo hice con la mayor tranquilidad y acerté en la «diana». Era un gol que significaba nuestro triunfo y valía dos puntos importantísimos.

—Personalmente, ¿a qué aspira Fenoy?

—Me anima el deseo de contribuir a los éxitos de mi equipo en el que estoy muy contento porque existe una gran camaradería y porque todos nos vemos respaldados por una afición maravillosa.

LA RECTIFICACION DE KUBALA

(Comentario de Antonio VALENCIA)

Madrid. (De nuestra Redacción). — El nombramiento de los jugadores que, después de las alharacas concentracionarias previas, van a formar la selección nacional que juegue contra la yugoslava, demuestra varias líneas maestras de la elección hecha por el seleccionador. La primera, que los acontecimientos le han obligado a variar lo que en él —como en todo entrenador— se determinaba de una manera tradicional casi siempre. El fútbol español no está para bollos y si no ruptura total con los módulos anteriores de selección le obliga a una reforma profunda, no a leves retoques como acostumbraba. La serie de los empates en terreno español le han obligado a jugar fuerte.

Por ejemplo, el Barcelona y el Atlético de Madrid sólo suministran un jugador por club a su preselección. Del Atlético de Madrid se explica la ausencia relativa, porque su equipo de ahora ha apuntado hacia una serie de jugadores importados indisponibles y tampoco marcha muy bien de juego, pero el Barcelona, aparte sus Cruyff y Neeskens, proveía con intermitencias a la selección de sus ases nacionales, Rexach, Marcial, Asensi, que han sido resueltamente borrados, Gárate, el atlético, está fuera de sitio por lesión, pero es de suponer que aún en juego hubiese sufrido la misma suerte.

Hay pues en estos equipos una merma de aportación que no hay que fundar sólo en mejor o peor forma, sino en que se está eliminando a los veteranos. A cuatro ya los hemos nombrado, pero el seleccionador ha dejado en casa a tres más recientes, el bilbaíno Iríbar y a los madridistas Benito y Sol. Puede que en éstos, como en los anteriores, haya motivos circunstanciales —los tres goles del Helmántico a Iríbar, el último superviviente activo de la selección de 1964, la del título europeo, la baja defensiva del Real Madrid, que admite muchos tantos— pero en el fondo la razón es común para todos. La selección había elevado demasiado su media de edad y la veteranía se va eliminando. Hasta ahora Kubala lo hacía con cuentagotas y alternativamente, pero ahora lo ha hecho más de golpe de como solía. Renovarse o morir, no hay más remedio. Ahose ve que aspira a sintonizar el ardor del público sevillano, que es como un público joven y un equipo joven que juegue por sevillanas alegres.

Esta genericidad subyacente bajo la preselección se coordina con otra: el alza de aportaciones de los equipos vascos, que proporcionan al seleccionador gracias a su política de repudio de refuerzos —o así— extranjeros, campos ilimitados de selección. He aquí una actuación que refrenda con la realidad de los hechos el reconocimiento del valor y utilidad nacional de aquella política, que el fútbol oficial ha solido dejar de lado y aún menoscabarla muchas veces, como por ejemplo, cuando los clubs norteños se opusieron al fraude de los oriundos mientras la Federación —los Clubs— imitaban el ejemplo de Pilatos. Ahora Kubala, que en su día hizo lo posible por sancionar la trampa —caso de Valdez De Roberto Martínez— rinde sus armas ante una política que le sirve y le servirá crecientemente si Dios no lo remedia, de tabla de salvación. Seis jugadores vascos en su llamada lo confirman. Hay cosas que no se dicen pero cuando se hacen tienen aunque involuntariamente todo el cariz de una rectificación, bien no sea expresa sino como vergonzante y pueda enmascararse en pretextos de coyuntura y forma.

Eliminación de veteranos por una parte —apenas quedan Pirri y Quini en la lista— y creciente participación de jugadores del Athletic y la Real mientras Clubs antes habituales fuentes selectivas como el Barcelona y el Atlético de Madrid menguan visiblemente; el primero, porque la veteranía y la extranjerización le afectan por igual y el segundo porque este último factor es predominante. Además, por el momento, Kubala no se ha fiado de la incorporación, bien de los antiguos orlundos blanqueados que en otro tiempo y arriesgadamente le sirvieron y luego, de los nacionalidades con todas las de la ley, limpiamente en su pasado que, al no haber actuado en sus selecciones de origen al parecer, podrían aparecer como seleccionados españoles. Casos como D'Alessandro, de Heredia el barcelonista hasta de Rubén Cano podrían aducirse. Pero no, Kubala ha rectificado de medio a medio, porque ha sentido que el agua llegaba al cuello.

Liga nacional de juveniles

La S. D. Aguila recibe la visita del C. F. Miño, de La Coruña

El Burgos juega en Pasarón ante el Pontevedra C. F.

Se inicia la Liga nacional de juveniles que, sin lugar a dudas, ha sido un gran acierto de los máximos dirigentes del fútbol español. Una idea acertada y es de esperar que pronto se recojan frutos que ahora empiezan a sembrarse. En esta Liga que se pone en marcha con la participación de 96 equipos integrados en ocho grupos de doce equipos cada uno. En el grupo primero figuran los dos equipos burgaleses que en la jornada inaugural se enfrentarán al Miño de La Coruña y al Pontevedra.

La S.D. Aguila recibe la visita de Miño y el partido será dirigido por el colegiado burgalés señor Sáinz López. El inicio del choque se ha fijado para las doce del mediodía y se disputará en el campo número dos de "Pallafría", que no estaría de más que estuviera vallado.

El entrenador del Aguila, señor Cámara mantiene algunas dudas en la alineación inicial y su mayor preocupación estriba en el estado del terreno de juego. Para el choque ante los gallegos ha citado a los siguientes jugadores: Calvo, Rocio, Ortega, Oña, Castaños, Benito, Ortiz Baranda, Eduardo, Ayala, Alberto, Emiliano, Pibe y Delfín. El técnico confía en la victoria de su equipo y espera realizar un digno papel a lo largo del torneo liguero.

En cuanto al Burgos hay que señalar que esta tarde emprenderá rumbo hacia Pontevedra. Los juveniles del primer equipo de nuestra ciudad jugarán mañana frente al Pontevedra en el estadio de "Pasarón".

El partido será arbitrado por el señor Farina Godoy que comenzará a las cuatro y media de la tarde. El entrenador de los albiverdes cuenta con estos jugadores Medina, García Ortega, Vadillo, Díaz, Espeja, Piedra, Galo, Polo, Melo, Hervás, Núñez y Barriocanal. Preguntado Astorga por el once inicial nos ha manifestado que tiene que resolver alguna duda ya que hay algún lesionado. El Burgos no podrá contar con jugadores que en la pasada campaña tuvierón una buena actuación ya que han pasado a formar parte de la plantilla del Burgos Promesas. Sus ausencias obligadas han sido cubiertas con otros fichajes.

La liga nacional de juveniles se pone en marcha Dos equipos burgaleses en el grupo primero. Para finalizar señalemos que los partidos a disputar en el grupo primero son los siguientes:

Real Club Deportivo- S. G. Comercial; C. D. Ensidesa-C D. San Marcelo; R. Oviedo Sporting; Pontevedra-Burgos y Aguila-Miño.

Hoy se inicia una nueva empresa para dos equipos burgaleses y sus respectivas aficiones esperan mucho de sus jugadores.

CASTELLINI PREPARA SU PELEA DEL DIA 8 FRENTE A DURAN

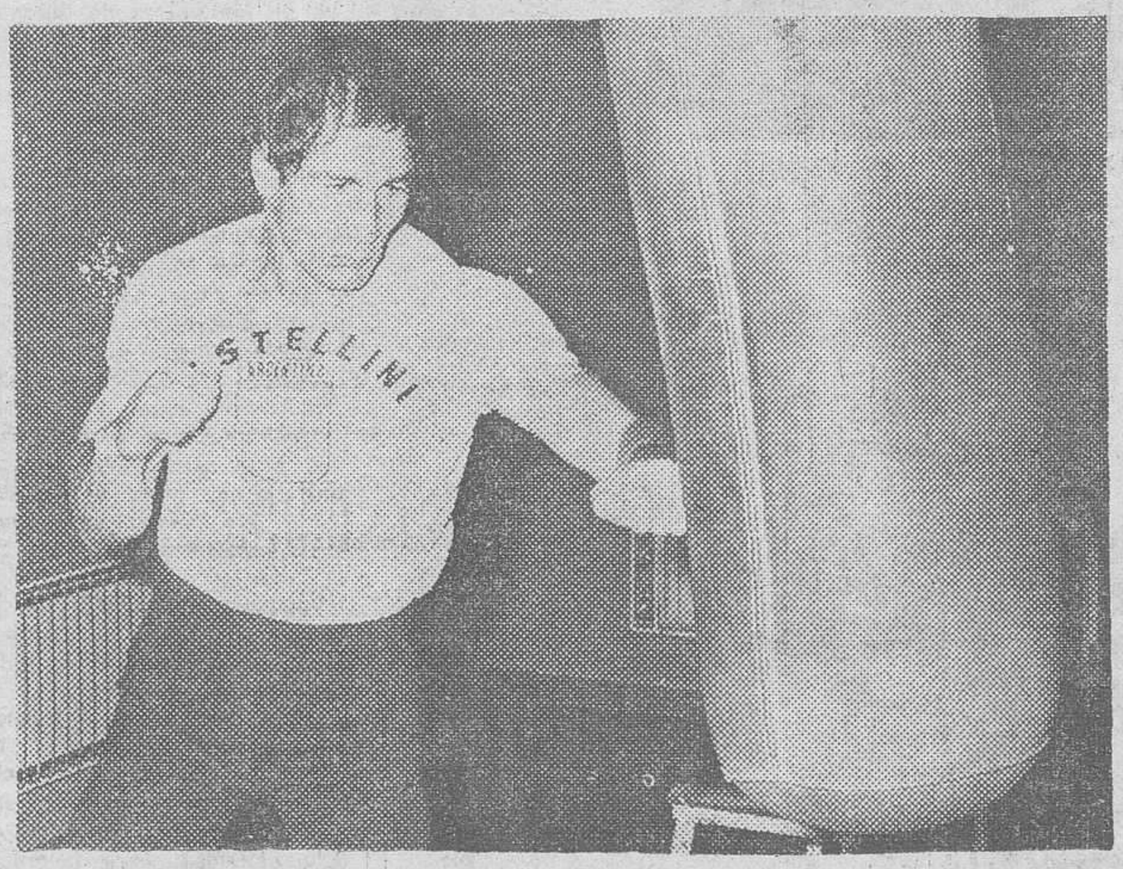

Madrid. — Miguel Angel Castellini, el boxeador argentino que el próximo dia 8 se enfrentará en Madrid a José Durán, con el título mundial del peso superwelter en juego, se entrena en el Palacio de los Deportes. En la foto, Castellini golpea el saco de arena durante su preparación. — (Foto CIFRA GRAFICA).

UBIERNA

SE HALLA VACANTE

LA CASA-TABERNA

Para tratar:

con el Ayuntamiento.

M.E.C.D. 2017

Pasando el rato

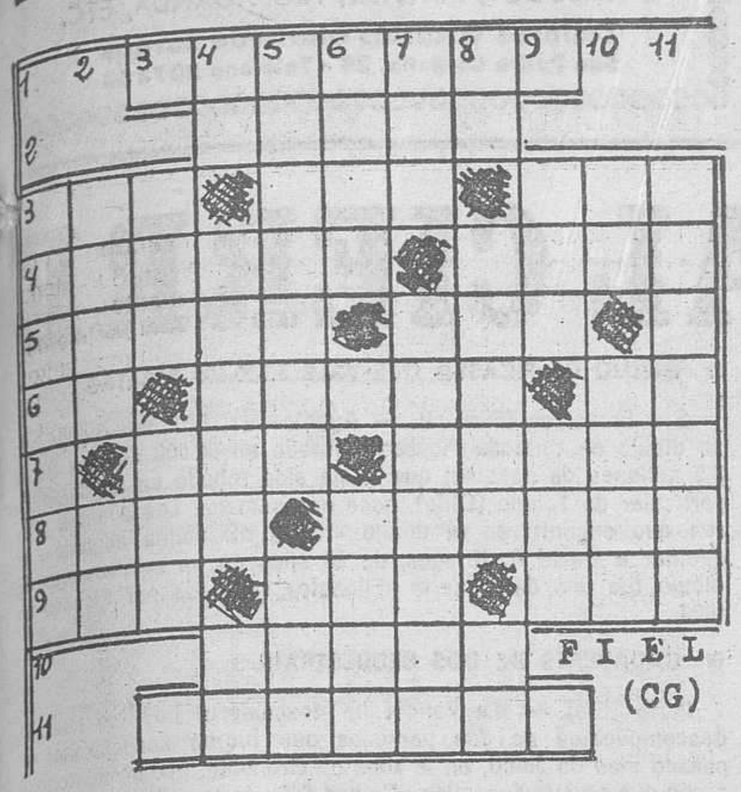

HORIZONTALES. — 1. — Piedra preciosa de color amarillo. 2. — Vencer. 3. — Hijo de Noé. Moneda japonesa. Tienda de bebidas. 4. — Da golpes con un palo o bastón. Princesa peruana. 5. — Hurtas pequeñas cantidades en la compra. Astro con luz propia. 6. — Río gallego. Tierras bajas y fértiles. Nota musical. 7. — Período de tiempo. Personas que ven poco y tropiezan con todo. 8. — Ciudad argelina. Anteojeras del caballo. 9. — Impar. Preposición. Ciudad y plaza fuerte de Noruega. 10.— Mancha en el cutis. 11. — Unidades monetaria de Suecia (pl.).

VERTICALES. — 1. — Casa grande y destartalada. 2. — Planta umbelífera comestible. Letra griega. 3. — Adverbio de cantidad. Isla del mar de Irlanda. 4. — Rey de Batanea. Limpien con algún líquido. Neutro. 5. — Campesinos catalanes. Punto cardinal. 6. — Hierba tifácea parecida a la espadaña. Zumo fermentado de la uva. 7. — Perro. Dan lustre o brillo al papel, tela, etc. 8. — Verbo. Calles principales en algunas poblaciones. Símbolo del radio. 9. — Ponchera. Borrachera. 10. — Interjección de dolor. Cubre una superficie con un baño de oro. 11. — Zorras.

Solución al anterior:

HORIZONTALES. — 1. — Uberoso. 2. — Idolo. 3.— Apa. Iba. Ida. 4. — Conato. Azar. 5. — Opaca. Alo. 6.— Me. Arena. In. 7. — Ara. Obeso. 8. — Dolo. Amenas. 9.— Oca. Ora. Aro. 10. — Opalo. 11 — Tracoma.

VERTICALES. — 1. — Acomodo. 2. — Pope. Oc. 3. — Ana. Ala. 4. — Bi. Acaro. Or. 5. — Editara. Opa. 6. — Robo. Arac. 7. — Ola. Anómalo. 8. — ¡Só! Alabe. Om. 9. — Izo. Ena. 10. — Da. Isar. 11. — Aranoso.

DIBUJOS CON SIETE ERRORES

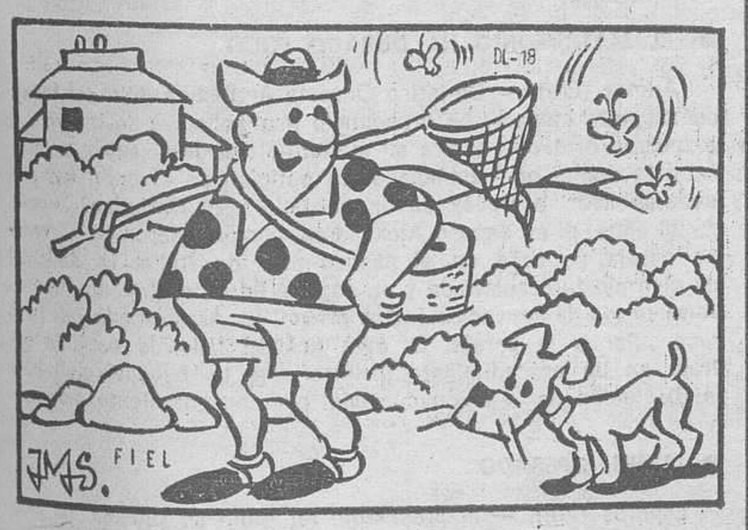

Solución a los 7 errores:

1. — Palmera. 2. — Palmera. 3. — Arboleda. 4. — Arboleda. 5. — Arboleda. 6. — Arboleda. 7. — Pelo del explorador.

NECESITAMOS

PERSONAL PARA HOSTELERIA

APRENDICES Y PROFESIONALES

Preguntar: Sr. Quintanilla. HOTEL LA BRUJULA

De 8 a 12 noche. Teléfono directo 590201

(R. O. C. 20.449)

Y VA DE CUENTO...

LA GRAN COCINERA

—Ahora que ya estamos casados —le dice la joven desposada a su también joven marido —vas a ver lo que es una gran cocinera.

—¡Pero —le contesta el recién casado—, pero si yo ignoraba que tú sabias cocinar.!

—No hablo de mi, querido— añadió la joven—, sino de mi mamá, que viene a vivir con nosotros.

ALEGRE EXPEDICION

Una agencia turística americana, claro, ha ofrecido a clientes un viaje de cinco semanas en tierras francesas por 3.000 dólares. Este circuito se dominaba "Wine Drinking Tour", por que estaba destinado a conocer y probar con largueza los vinos franceses.

"Es talmente alegre— aseguraba el programa de la agencia—, que una vez en ruta los turistas no saben nunca dónde están."

LOS MALOS NEGOCIOS

Como van mal los negocios, un hombre tiene hundida la cabeza en sus libros de contabilidad, correspondientes a su negocio, que es una granja.

Finalmente, después de transcurrido algún tiempo y menear la cabeza con aire definitivo, cierra los libros de cuentas y suspira muy fuerte. Y se le oye murmurar:

—¡Tanto peor! Venderé el perro y en lo sucesivo ladraré yo.

LAS CARICIAS DEL SOL

La escena, breve y concluyente, se desarrolla en Liverpool. Un turista llegado el mismo día interroga a un chico en la calle:

—Dime, ¿veis a menudo el sol por aqui? —No lo sé —responde el muchacho no tengo más que catorce años.

CHICAS INTELIGENTES

El joven le dice a la chica a la que pretende:

—Si me rechazas es porque soy pobre. Si tendría dinero te casarías conmigo en seguida.

—Hombre, gracias— le dice la chica—, es el mejor cumplimiento que me han hecho.

—¿Consideras un cumplimiento cuando te digo que eres una mujer interesada?

—Sí, reflexiona un poco —le invita la muchacha— Todos mis pretendientes me repiten que soy muy atractiva. pero tú eres el primero en darse cuenta que también soy inteligente.

BUENA SALUD

Un médico visita a su amigo gravemente enfermo e intenta animarle:

—No debes preocuparte, creéme, tu pulso es normal el corazón sigue su ritmo, en los pulmones no tienes nada la fiebre se ha estacionado y parece que tiene tendencia a bajar.

—Total— le interrumpe el enfermo—, que voy o morir gozando de buena salud.

SE TRASPASA BAR

Con vivienda en Barriada Yagüe. En buena situación. Informes: Teléfono 228461

La CHISPA de Olmo

Nueva misión para el satélite franco - alemán Symphonie

Gracias a él, varios países africanos podrán incorporarse a la era de la televisión

Munich (Crónica FIEL, Servicios Especiales EFE, en exclusiva para DIARIO DE BURGOS). — El satélite experimental de telecomunicaciones Symphonie una realización franco-alemana, que desde Diciembre de 1974 está situado en órbita geoestacionaria a 36.000 metros de altura sobre el Atlántico, entre Africa y Sudamérica, cumplirá en adelante una nueva misión: Con su ayuda, algunos países africanos, podrán transmitir programas educativos.

El satélite ahorrará la costosa construcción de redes nacionales de transmisión por radioenlace direccional. Para captar y retransmitir los programas de televisión recibidos vía Symphonie, la casa Siemens ha desarrollado ex profeso una estación terrestre que puede transportarse en avión y montarse rápidamente en cualquier lugar.

FUNCION SOCIAL

Este proyecto se ha presentado recientemente en un coloquio celebrado por espacio de cuatro días en Yaundé, capital del Camerún, al que acudieron representantes de catorce países africanos. Al igual que el país organizador, Camerún, hay igualmente otras muchas naciones africanas que aún no han introducido la televisión por tropezar con algunas dificultades, por ejemplo, la falta de energía eléctrica en regiones rurales. Por otro lado, sin embargo, la televisión podría en general elevar la calidad de la vida, disminuiría posiblemente el éxodo rural y podría cumplir una importante función social con programas educativos.

Con este ánimo, Camerún, está planeando su incorporación a la era de la televisión con el programa educativo «Escope 1», que más tarde se extenderá también a otros países africanos. De su difusión se encargará el satélite de telecomunicaciones Symphonie: Desde el estudio de televisión, una estación terrestre transmitirá los programas al satélite, el cual los retransmitirá a pequeñas estaciones terrestres distribuídas por todo el país, a las que hay conectadas emisoras convencionales que irradian los programas a las áreas regionales.

SENCILLO Y ECONOMICO

El funcionamiento de tales emisoras terrestres pudo demostrarlo Siemens durante el coloquio celebrado en Camerún con su nueva mini-estación recepetora, por la que se recibieron programas de televisión, transmitidos desde Alemania y Francia vía Symphonie. Ni siquiera las lluvias tropicales, llegaron a afectar de forma apreciable a la calidad de las imágenes en color

Dicha estación es desarmable y puede montarse en un día estando inmediatamente en condiciones de recibir cuando el reflector de la antena, de 4,5 metros, se halla orientado hacia el satélite. Por tal motivo, esta económica y sencilla estación será un elemento esencial del establecimiento de redes de televisión nacionales en Africa.

También Gabón, país vecino del Camerún, ha manifestado el deseo de introducir la televisión educativa. Muy interesados se han mostrado el Congo, Senegal y Uganda. A través del satélite Symphonie se hará también viable el intercambio de programas entre los países africanos al igual que, por ejemplo, las transmisiones de Europa.

Actualmente existe ya un puente radiofónico: La primera mini-estación de Siemens instalada en Kigali, capital de Ruanda, recibe vía satélite los programas radiofónicos que transmite desde Colonia la emisora alemana Deutsche Welle. Frente a las transmisiones por onda corta usuales, con sus fenómenos de desvanecimiento, este sistema permite obtener una calidad de transmisión que sólo es posible obtener con emisoras cercanas.

Si conduces no bebas.
Si bebes no conduzcas.
Es el mejor consejo

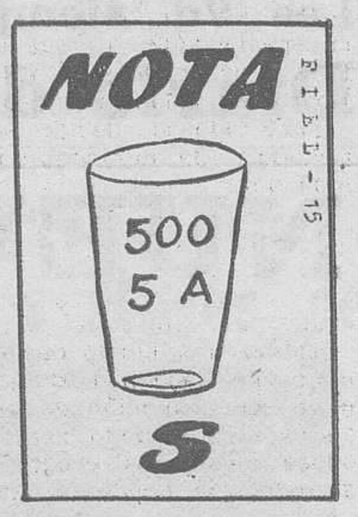

JEROGLIFICO

¿Qué está haciendo tu madre en la cocina?

Solución al jeroglígico:
...es un cobarde.

DON CELES Por OLMO

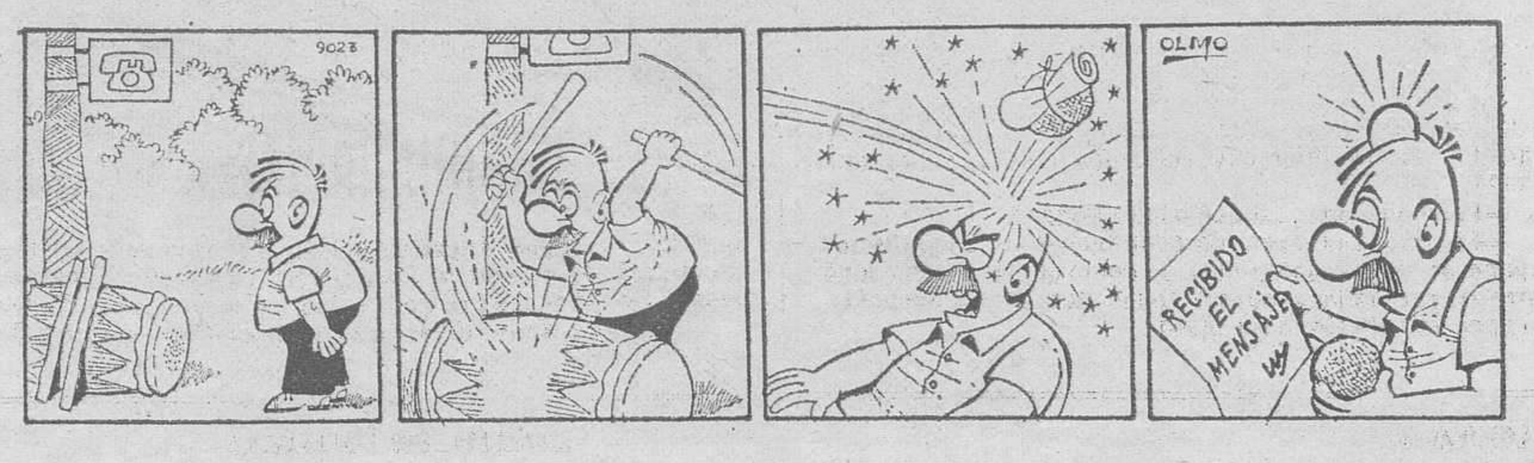

M.E.C.D. 2017

Diario de Burgos
FUNDADO EN 1891

Papelería TAGRA
Vitoria, 13 - Telfs. 20 28 52 y 20 91 48-9
IMPRENTA - OFFSET
CATALOGOS, REVISTAS, PROPAGANDA, ETC.
Talleres Gráficos Diario de Burgos
San Pedro Cardeña, 34 - Teléfono 20 73 58

CRONICA DEL TIEMPO

Por Fernando MEDINA

CON ALTERNATIVAS, SEGUIRAN LOS FRENTES

Madrid (De nuestra Redacción).

SITUACION ATMOSFERICA Y EVOLUCION PROBABLE

Unos frentes se van y otros llegan. Se va notando una disminución progresiva en la actividad de los frentes que nos barren; es decir, cada uno que llega va siendo menos activo que el que le precedió. Pero los frentes no se han acabado, y parece lo más probable que, con alternativas de cuña anticiclónica, sigan llegándonos.

EL TIEMPO PARA HOY

Nublados, con lloviznas y ligeros chaparrones, comenzando por Galicia y la meseta de Castilla la Vieja, para extenderse en forma progresiva a Extremadura y, en forma más disperso y débil, a la vertiente cantábrica, Castilla la Nueva y Aandalucía Occidental. Muy al final del día podrán ser afectados puntos de Aragón y de las regiones mediterráneas. En Canarias, predominio del buen tiempo, pero con probables intervalos nubosos y algunos chubascos aislados, débiles en general.

EL TIEMPO PARA MAÑANA

Lluvias y chubascos en Galicia, que progresivamente irán afectando a ambas Castillas, Extremadura, Andalucía Occidental y vertiente cantábrica. En el resto de España, nubes y claros, con riesgo de algún chubasco dispersamente aislado. Temperaturas en general moderadas.

TEMPERATURAS A LAS 13 HORAS DE AYER

Bilbao, 18, Santander, 19, San Sebastián, 21, Vitoria y Pamplona, 17, Logroño, 19, Burgos, 14, La Coruña, 18, Valladolid, 16, Avila, 12, Soria, 15, Zaragoza, 22, Barcelona, 19, Valencia, 23, Madrid, 18, Sevilla, 19, Málaga y P. Mallorca, 23, Las Palmas, 25.

RESTO DE EUROPA

Estocolmo, 10, Copenhague, 12, Londres, 17, Bruselas, 18, Ginebra, 18, Zurich, 17, París, 16, Burdeos, 19, Lyon y Lisboa, 17, Frankfurt, 18, Roma, 25, Milán, 19, Helsinki, 8, Moscú, 6.

Lea Vd. siempre
Diario de Burgos

NOTICIAS AL CIERRE

● DISPOSICIONES OFICIALES

Madrid (Logos). — El «Boletín Oficial del Estado» publicará mañana, entre otras, las siguientes disposiciones: Hacienda. — Real decreto por el que se reorganiza la Subsecretaría de economía financiera y los Centros directivos dependientes de ella. Gobernación. — Resolución por la que se regula el empleo de aditivos en la mantequilla. = Agricultura. — Orden por la que se prorroga lo dispuesto en la de 20 de Octubre de 1975 sobre producción y comercialización de semilla de trigo con la categoría de habilitada. = Aire. — Real decreto por el que se dispone pase a la situación de reserva el teniente general del Ejército del Aire, grupo «B» don Angel Salas Larrazabal. = Educación y Ciencia. — Licenciatura. Orden por la que se dictan normas para la obtención del grado de licenciado en la Facultad de Ciencias Económicas y Empresariales de la Universidad de Barcelona.

Ultima hora deportiva

Victoria de Urtain por fuera de combate

Bilbao (Alfil).— Urtain, en el octavo asalto y después de dos caídas de su rival, venció por K.O. al púgil de color Sugar Silez, portugués afincado en Irún (Guipúzcoa), en combate de los pesos pesados.

En el combate final, Paperito se impuso al chileno Mario Molina, que recientemente hizo nulo con Toni Ortiz, en los pesos welters.

Urtain (94 kilos), se midió con Sugar Silez (92), un púgil de Cabo Verde que hoy sumó su segunda derrota. En el quinto asalto, Silez fue a la lona y para entonces Urtain, muy agresivo, una vez más demostrando su clásico estilo de boxeo a trompicones, si bien con golpes certeros, había llevado la iniciativa. El sexto asalto transcurrió en tono de equilibrio y en el siguiente los dos púgiles acusaron fatiga. Al final del duro combate, Urtain se alzó con una justa victoria por K.O. Abandonó el ring a hombros de un grupo de seguidores y con un collar de laurel en el cuello.

También en pesos welters, Horacio Ruiz (65,500) venció por puntos a Kid Busaka (66), de la República de Zaire, afincado en Marsella. El púgil de color, duro, tremendamente combativo, y de un boxeo poco ortodoxo, en una ocasión propinó un mordisco en una oreja a Horacio.

TRIUNFO DEL REAL MADRID, EN BALONCESTO

Buenos Aires (Alfil).— El equipo del Real Madrid, de España, se impuso por 83 a 70 al Amazonas Franca, de Brasil, en el partido inaugural del décimo campeonato mundial interclubs, de baloncesto, «Copa Williams Jones».

Después de este partido se realizará la ceremonia de apertura del certamen.

Desfilarán las seis delegaciones de los equipos participantes, que prestarán juramento, al igual que los árbitros, de observar durante el desarrollo del torneo todas las normas de ética deportiva.

● DIBUJO DE PICASSO QUE VALE 5.500.000 PESETAS

San Francisco (Efe-Upi). — Agentes del FBI han recuperado un dibujo en tinta de Picasso valorado en 80.000 dólares (unos 5,5 millones de pesetas) que había sido robado en un domicilio particular de Toledo (Ohío), hace una semana. Los agentes dijeron que encontraron el dibujo «figura masculina sentada», al detener a David R. Krieger, de 26 años en un apartamento. El dibujo fue uno de la serie «Filósofo» realizada por Picasso en 1933.

● CADAVERES DE DOS SECUESTRADOS

París (Efe). — La Policía ha descubierto hoy los cuerpos descompuestos de dos personas que fueron secuestradas el pasado mes de Junio, en la zona de Grenoble, por un misterioso grupo que se autodenomina «Unidad 666» de las «Brigadas Rojas». La Policía encontró, bajo una pila de rocas y tierra, los cadáveres de Christian Leroy, de 24 años de edad y Manuel Trabelsi, de 21. Los forenses han comunicado que los dos cuerpos se encontraban enterrados desde hacía más de dos meses. Este descubrimiento hace temer que otra persona, secuestrada también por las «Brigadas Rojas», Olga Moissenko, de 21 años de edad, haya sido asesinada.

● DEROGADA LA LEY DE SINDICATO UNICO EN PORTUGAL

Lisboa (Efe). — El Gobierno de Mario Soares ha derogado la ley de unicidad sindical y ha fijado una serie de importantes medidas laborales destinadas a regular las condiciones de trabajo, con incidencia directa en las medidas económicas en curso que permitan el restablecimiento del equilibrio económico y financiero. Una de las medidas define los hechos que constituyen causa para el despido justo e inmediato de un trabajador, tales como la falta reiterada, la lesión patrimonial o el secuestro de personas y la retención de bienes. El horario nacional de trabajo queda establecido entre 40 y 50 horas semanales, mientras el número de horas extraordinarias no podrá sobrepasar el diez por ciento del total.

● PRODUCCION MUNDIAL DE CEREALES

Roma (Efe). — La producción mundial de cereales en 1976 superada en un 6 por ciento a la registrada el pasado año, según previsiones de la «FAO» organización de las Naciones Unidas para la alimentación. La producción de grano —prevé la «FAO»— alcanzará los 401 millones de toneladas, un 13 por ciento más que en 1975. Los cereales menores podrían llegar a los 697 millones de toneladas, un cinco por ciento más que el año anterior. En cuanto al arroz, la «FAO» prevé una recolección de 22 millones de toneladas, lo que representaría un descenso del dos por ciento respecto a la pasada cosecha. La Unión Soviética sería la más favorecida por el aumento de cosechas de cereales, de los que obtendría este año alrededor de 210 millones de toneladas.

● EL MATRIMONIO HA DURADO POCO

Atenas (Efe). — Christina Onassis Andreadis, hija del fallecido mágnate naviero, ha presentado una solicitud de divorcio al arzobispo ortodoxo contra su marido Alexandros, según comunica esta noche el Arzobispado. La petición de divorcio fue presentada ayer, a través de un abogado y ni Christina Onassis, de 25 años, ni su esposo Alexandros, comparecieron en persona. La pareja se casó en el pasado mes de Julilo. La solicitud de divorcio fue registrada y no seguirá un procedimiento normal. A tenor de la ley eclesiástica griega, el Arzobispado intentará reconciliar a la pareja. Si esta gestión falla, la petición entrará en un procedimiento jurídico ante un tribunal civil para la disolución de la unión conyugal por consentimiento mutuo.

● AMIN, OPERADO

Londres (Efe). — El presidente Idi Amin de Uganda, ha sido sometido a una operación quirúrgica en Kampala, según anunció la emisora de radio de esa capital, captada en Londres. La información rápida no dio detalles de la operación, pero afirmó que el estado de lpresidente Amin después de la intervención «es muy bueno».

● EL «DERECHO A MORIR»

Washington (Efe). — California, el Estado más liberal de la Unión, acaba de convertirse en el primero en reconocer el «Derecho a morir» de aquellos que ya no tienen esperanzas de vida. Edmund Brown, gobernador del Estado y ex candidato presidencial por el partido demócrata, firmó en la noche del jueves una ley que autoriza por primera vez en el país que un médico retire todos los equipos que mantienen vivo artificialmente a un paciente cuya muerte es inminente. La ley fue aprobada hace un mes por la Cámara legislativa del Estado de California, pero necesitaba de la firma del gobernador para hacerse efectiva. Brown firmó la autorización minutos antes de las 12 de la noche, hora en que terminaba el plazo. El gobernador no hizo ninguna declaración sobre la difícil decisión, pero su secretario señaló que habían recibido cientos de cartas en favor y en contra de la ley.

NUEVO BARCO RUSO

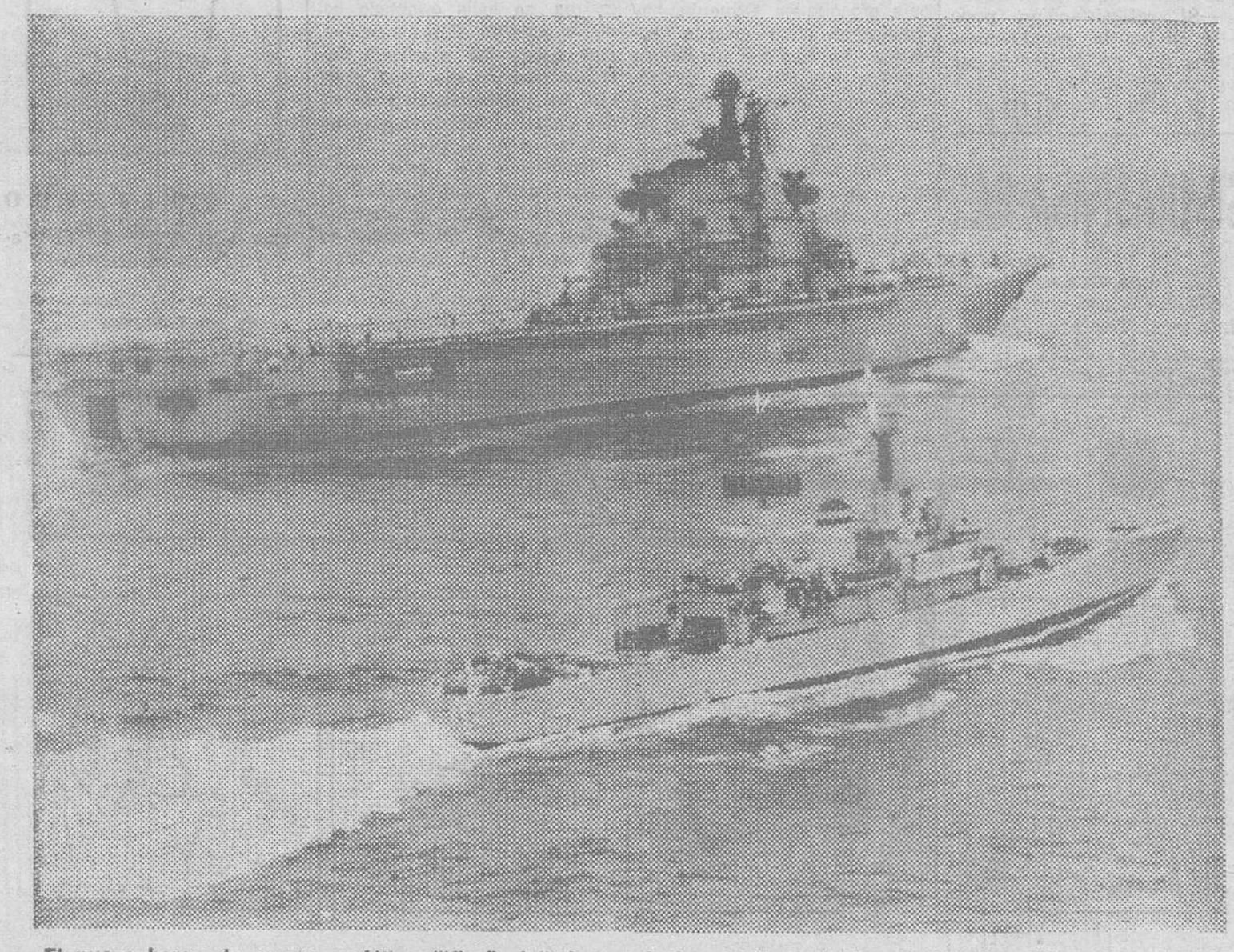

El nuevo barco de guerra soviético "Kiev" vigilado por la fragata de la Marina Real inglesa "Danae", en el Atlántico. La foto fue captada desde un helicóptero del "Danae" frente a las costas escocesas, cuando el "Kiev" navegaba hacia la franja entre las Shtdands y las Faroes. — (Telefoto Cifra Gráfica-UPI)

La propaganda es el todo.
Diario de Burgos
garantiza la eficacia de su anuncio, por la gran difusión de nuestro periódico.

M.E.C.D. 2017