Diario de Burgos

FUNDADO en 1891

JUEVES, 20 DE MAYO DE 1976
PRECIO DEL EJEMPLAR
DIEZ PESETAS
AÑO LXXXVI. — N.º 26.281
DEP. LEGAL: BU-5-1958

OJD VERDADERA DIFUSION · PUBLICIDAD

EMPRESA EDITORA:
DIARIO DE BURGOS, S. A.
DIRECTOR:
ESTEBAN SAEZ ALVARADO

REDACCION, ADMINISTRACION Y TALLERES:
SAN PEDRO DE CARDEÑA, 34
DELEGACION ADMINISTRACION: VITORIA, 13
TELFS. { REDACCION: 201280
ADMINISTRACION: 207148-49
DELEGACION ADMON.: 202852

APARTADO DE CORREOS N.º 46

LOS REYES CONCLUYERON AYER SU VISITA OFICIAL A ASTURIAS

El más fervoroso homenaje popular jalonó su recorrido por la cuenca minera, Gijón y Avilés

«La unión del Rey con el Pueblo puede hacer grandes cosas en España», dice D. Juan Carlos

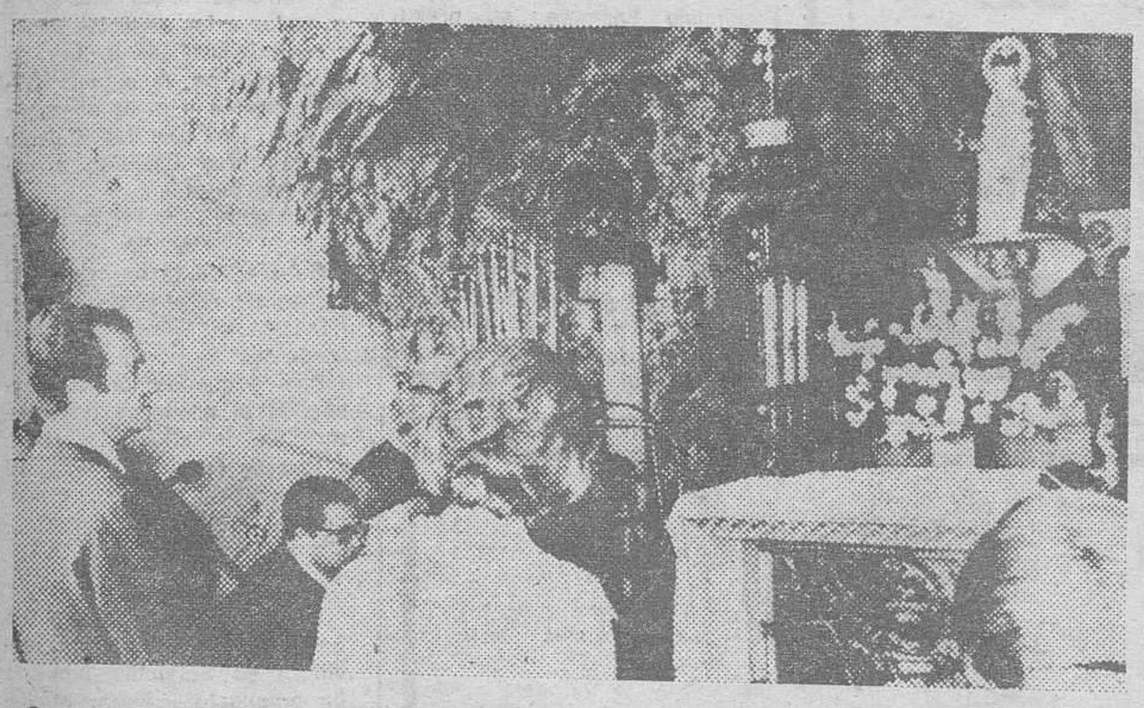

Covadonga (Asturias). — SS. MM. los Reyes de España, don Juan Carlos I y doña Sofía, oran ante la cueva de la Santina, durante la visita efectuada al Santuario de Nuestra Señora de Covadonga, primera de las realizadas tras su llegada a tierras asturianas. — (Telefoto CIFRA GRAFICA).

Oviedo (Cifra). — Su Majestad el Rey ha presidido, a las 8,30 de esta mañana una sesión de trabajo en el hotel "Reconquista", residencia ovetense del Rey, en la que le fueron expuestas las necesidades, proyectos y problemas de Asturias, así como las peticiones que la provincia formula en todos los órdenes.

El gobernador civil finalizó la exposición señalando que la sinceridad, la responsabilidad y la vocación social de los asturianos se ponen de lado del Rey para ser solidarios en el compromiso histórico que éste ha asumido ante el pueblo español.

Finalizada la reunión de trabajo, los Reyes se trasladaron a Sama de Langreo, donde visitaron el pozo "María Luisa", de la explotación de "Hunosa".

A su llegada, los Reyes, a quienes acompañaban el presidente del Gobierno, presidente de las Cortes y ministros de Obras Públicas y Aire, fueron recibidos por el presidente de "Hunosa" y el jurado de empresa. La presencia de los Monarcas fue acogida con muestras de simpatía por el personal de la empresa allí congregado.

Los Reyes se trasladaron a las dependencias de "Hunosa", donde se vistieron de forma adecuada para bajar al pozo. A continuación, descendieron a la séptima capa de la quinta galería del pozo "María Luisa" a una profundidad de 335 metros.

Bajaron con los Reyes el presidente de "Hunosa", el presidente del "INI", direc-

(Pasa a la página 11)

RUPTURA DE RELACIONES ENTRE ANGOLA Y PORTUGAL

Nuevo «alto el fuego» (el 31), en Beirut

Agnelli, candidato por la D. C. y Fanfani, apedreado

Beirut (Efe).— Las guerrillas de la derecha y de la izquierda, han acordado hoy un nuevo alto el fuego (que hace el número 31 de los convenidos en los trece meses de guerra civil), que afecta a todos los frentes de la lucha en Beirut y en sus alrededores, según informó una emisora de radio clandestina del partido derechista.

La emisora añadió que se llegó al acuerdo tras los contactos mantenidos por un oficial sirio, identificado como el coronel Taysir, con los mandos de la Organización para la Liberación de Palestina, con las milicias de izquierda y con los falangistas.

No se estableció plazo de duración para este nuevo alto el fuego.

RUPTURA DE RELACIONES DIPLOMATICAS ENTRE ANGOLA Y PORTUGAL

Lisboa (Efe - Reuter).— El Gobierno angoleño ha pedido a Portugal que cierre su misión diplomática en Luanda, lo que supone una ruptura de relaciones, ha declarado hoy un portavoz del Ministerio de Asuntos Exteriores.

El jefe de la sección de Información del Ministerio ha declarado que se ha recibido una petición del Gobierno angoleño para que se cierre la Embajada portuguesa y al mismo tiempo, se solicitaba la salida de todos los diplomáticos portugueses.

FANFANI, APEDREADO EN ROMA

Roma (Efe).— A pedradas recibieron en un suburbio de Roma al senador Amintore Fanfani, presidente de la democracia cristiana, quien iniciaba una jira por algunas sedes de su partido en la periferia de Roma.

La visita del líder democristiano fue vivamente contestada por grupos de ultraizquierda, que lanzaron frases hostiles contra él. Posteriormente, después de haber visitado unos locales y cuando la comitiva se disponía a abandonar el lugar, un grupo de personas apedreó los automóviles del senador Fanfani y de la escolta de Policía, aunque sin daños personales.

LA DEMOCRACIA CRISTIANA HA PRESENTADO LA CANDIDATURA DE AGNELLI

Roma (Efe). — Umberto Agnelli, administrador delegado de "Fiat", será candidato al Senado italiano en las eleciones del 20 de Junio, por la Democracia Cristiana, en la circunscripción piamontesa de Cuneo (Norte de Italia).

Esto ha confirmado hoy el propio Umberto Agnelli.

La URSS interesada en buques españoles

Moscú (Efe). — La Unión Soviética ha manifestado un claro interés en las ofertas de buques de astilleros españoles, y se llegará a contratos d venta dentro de este año.

El Ministerio soviético de Pesca está decidido a ensayar un buque atunero con vistas a la adquisición de varias unidades y en vista del éxito del marisquero también de construcción española "Sov-Hispan 1" se prepara la adquisición de otros del mismo tipo.

En el sector de la Marina mercante están en curso conversaciones sobre algunos tipos de buques.

GOLPE MORTAL A LAS DROGAS GRACIAS A UN SABIO ESPAÑOL

El Dr. Pozuelo ha descubierto una terapia que recupera totalmente a los drogadictos

La investigación fue llevada en Cleveland (USA) y Barcelona

Madrid (Cifra).— El vicepresidente para Asuntos del Interior y ministro de la Gobernación, don Manuel Fraga Iribarne, ha recibido esta mañana, en su despacho oficial, a los doctores Wasmuth, Mayor y Taylor, directores generales de la "Cleveland Clinic Fundation», a quienes acompañaba el doctor español Pozuelo Utanda, director de Investigación en el área de narcóticos de dicha Institución sanitaria norteamericana.

Los doctores que trabajan en la "Cleveland Clinic Fundation" se encuentran en España para presentar el nuevo tratamiento de las toxicomanías de diversa naturaleza conocido por el nombre de "Antidroga».

En la visita al señor Fraga, los cuatro doctores expusieron el alcance del descubrimiento del doctor Pozuelo Utanda para las toxicomanías de la sociedad actual y solicitaron del ministro, en su calidad de encargado de la Sanidad española, la ayuda y colaboración necesarias para aplicar este tratamiento. La "Antidroga" es capaz de abolir el deseo por la droga y la manifestación del "síndrome de abstinencia».

Los doctores Pozuelo Utanda, Wasmuth, Mayor y Taylor, regresarán hoy a los Estados Unidos, en donde mañana presentarán su tratamiento antidroga en una sesión de trabajo a la que asistirá la Comisión asesoro en materia de drogas de la Alta Cámara norteamericana.

ENTREVISTA CON EL DOCTOR POZUELO

Barcelona. (De nuestra Redacción).— Ha estallado la noticia que sin lugar a dudas, retumbará con especial intensidad en todo el Mundo. Un científico español, el doctor José Pozuelo Utanda, ha descubierto un tratamiento genuíno que resuelve el problema de los drogadictos. En presencia del rector de Universidad, señor Estapé, y con una representación directiva de la "Cleveland Clinic Foundation» se desarrolló el diálogo que a continuación transcribo:

—¿Dónde ha desarrollado usted sus investigaciones, doctor Pozuelo?

(Pasa a última página)

MAS DE MEDIO MILLON DE ESPAÑOLES EN FRANCIA

Madrid (Cifra). — Más de medio millón de españoles residen en Francia, de los cuales la mitad, aproximadamente, son mujeres y unos ciento cincuenta mil, menores de 16 años, de acuerdo con los datos proporcionados por el Ministerio del Interior francés.

Las cifras de trabajadores españoles en Francia han disminuído en relación con 1973, fecha en que la población española superaba los seiscientos mil trabajadores.

CONVERSACIONES FORD-GISCARD D'ESTAING

Washington. — Los presidente de Estados Unidos y Francia, Gerald Ford y Valery Giscard d'Estaing, respectivamente, se muestran muy sonrientes mientras conversan en el Jardín Rosa de la Casa Blanca. (Telefoto CIFRA GRAFICA)

M.E.C.D. 2017

POSTAL

ACADEMIA DE INGENIEROS

DON Valentín Dávila Jalón, Marqués de Dávila, acaba de publicar un libro que titula "La Academia de Ingenieros del Ejército, en Burgos". Es para agradecérselo al autor. Hay que hacerlo por varias razones, la primera de las cuales consiste en decir que siempre es de personas bien nacidas saber que debe agradecerse que alguien se ocupe de lo de la tierra de uno mismo. Y la segunda porque el libro está bien escrito, amén de que es todo un estudio de las vicisitudes por las que pasó la Academia hasta verse erguida donde ahora se yergue. La Historia Inmediata de Burgos requiere estos estudios y aquí hay uno que ya está hecho.

Según los rumores más esparcidos (y con esto nos vamos por algo que no dice el libro), la Academia se marchará de Burgos no tardando mucho. Ya hablamos en su día de lo que esto significa. Ya dijimos que la Academia (así de breve vino a ser su denominación, quizás por lo mucho que se entrañó en la ciudad) fue en cierta época la nota que más distinguía en el orden juvenil a Burgos. Ser cadete de Ingenieros era algo más que un timbre de honor. Era algo así como una vecindad adquirida nada más llegar el cadete porque la ciudad se la daba, si no de palabra ni por escrito, porque el pueblo llano le recibía así y como tal lo tenía hasta que marchaba y aun después de haber marchado.

Lo malo de las ciudades —y la nuestra no se ha librado— es que terminan por hacerse grandes, por crecer más de la cuenta y todo lo que es entrañable, llegado ese crecimiento, termina diluyéndose un poco en medio de la vorágine que es toda ciudad puesta a que se le quede la ropa corta de tanto crecer. Pero quede constancia, para los que no vivieron aquellos días, que la Academia de Ingenieros fue mucho más para Burgos de lo que puede parecer en los momentos de ahora, cuando ya la ciudad permite que se pierdan entre el tráfico desde los uniformes a lo que sea.

Aquí radica el acierto de don Valentín Dávila. Aquí radica porque aquel fenómeno humano que fue —y es— la Academia de Ingenieros del Ejército no podía quedarse en el recuerdo de un edificio que terminará, sin duda, dedicado a otros menesteres.

En cualquier caso, si es que ha ocurrido que a nosotros se nos venció la mano por el camino de cierta nostalgia, que queda patente el esfuerzo de investigación de autor del libro, que no es poco cuando se trata de ir, documento a documento, libro a libro y todo a todo, buscando el entramado de una Institución que, finalmente, vino a ser de Burgos, que lo es todavía y que quién sabe, a lo mejor tenemos la suerte de que siga siéndolo durante muchos años.

Esto era todo. Es un nuevo libro que viene a decir algo en el acervo bibliográfico de la ciudad y esto ya es motivo más que suficiente para haber echado esta parrafada que con mucho gusto hemos echado en honor del libro citado.

BURGENSE

QUISICOSAS

Hace una veintena de años, cierto ilustre alcalde de entonces afirmó que el ideal de Burgos-capital (cuando su censo de población daba setenta y tantos mil habitantes) era colocarse en los 150.000 por entender que con ello una urbe moderna alcanzaba así justamente el equilibrio entre los inconvenientes de un Municipio provinciano y las ventajas de un Municipio radiante y compensado.

Hoy —aún no lo ha dicho la estadística oficial— existe la impresión de que Burgos-capital ha debido alcanzar ya ese censo anhelado hace un cuarto de siglo por el señor Díaz Reig, si bien algún conspícuo observador, conocedor de los diversos matices de la estadística —y de los propios vecinos alérgicos a rellenar padrones— cree que el resultado oficial será de unos 130.000 habitantes.

Es una hipótesis.

●

Indiscutiblemente mucho ha cambiado la ciudad —aunque no opinen lo mismo las nuevas generaciones de estudiantes o estudiosos— y si no es cosa de urgir al «Excelentísimo» la colocación de «planómetros» para orientar a los forasteros —cosa que tampoco sobraría— y facilitar a los turistas el conocimiento de calles, centros oficiales, museos, espectáculos, farmacias de guardia, etc., sí importa muchísimo que, por lo menos, los burgaleses estén al día acerca de la evolución que en, muchos aspectos, está operando la Cabeza de Castilla.

●

Hace unos días el Patronato del Colegio Universitario se reunió y entre otros asuntos, acordó concertar una operación de crédito por valor de seis millones y medio de pesetas.

En los cuatro años de vida del CUA éste ha visto multiplicado bastante su presupuesto inicial, lo que en principio parece lógico a tenor del aumento del coste de la vida, etc. pero es el caso que su nuevo presupuesto de 60 millones de pesetas, de los cuales el profesorado se asignan más de 40 millones, constituye motivo de reflexión por cuanto 67 profesores para impartir clases a 680 alumnos, dan una medida de desarrollo que, si son veraces nuestros informes, no corresponde a las exigencias de plena dedicación docente ni siquiera por el 25 por ciento de los profesores universitarios en su aspecto jurídico tal y como lo establecen los estatutos de la Universidad.

●

Si Burgos aspira a Universidad, será preciso vertebrar ordenadamente su plataforma de lanzamiento —el Colegio Universitario— en sus tres dimensiones fundamentales: económica, académica y jerárquica.

En el primer caso algo ya ha quedado apuntado; en el segundo, el cargo de subdirector, a virtud de disposición oficial ha de ser ostentado por profesor adjunto o agregado de Universidad, lo que no ocurre en el CUA de Burgos donde, igualmente, se da falta de titulación de varios profesores, con los correspondientes efectos que tal hecho implica a la hora de redactar actas de exámenes u otros documentos públicos.

En el orden jerárquico, el CUA asiste también a problemas.

¿Chequeo al CUA?

●

El Colegio de las Franciscanas Misioneras de Montpellier ha sido afectado —en parte— por las obras del polígono de urbanismo «Carrero Blanco» ya que al amputarle terrenos hasta ahora reservados a los espacios de recreo exigidos por la Ley de Educación, se ve en una difícil situación y corre el rumor incluso de que tal Colegio puede verse impelido a cerrar sus puertas.

Problema.

●

Se acentúa la impresión de signos de reactivación económica en el «Polo» industrial burgalés.

Parece que existe en perspectiva el comienzo de construcción de nuevas fábricas.

Hoy se reunirá la junta del Patronato de Desarrollo económico y social de la provincia.

●

La Comisión delegada de Sanidad, en la Comisión provincial de Servicios Técnicos ha propuesto solicitar oficialmente la creación en Burgos de un Hospital regional para toxicómanos y alcohólicos y la ubicación de un dispensario de esa naturaleza en la Jefatura provincial de Sanidad.

Esto acaba de darse a conocer.

Todo un síntoma... inquietante.

Martinillos

CAJA DE AHORROS MUNICIPAL DE BURGOS

Sala de exposiciones

AVDA. GENERAL SANJURJO, ESQUINA HEROES DEL ALCAZAR

OLEOS DE

M. BARAHONA

VISITAS

LABORABLES, DE 12 A 2 Y DE 7 A 9 - FESTIVOS, DE 12 A 2

TELEVISION ESPAÑOLA

JUEVES

14,00 Programa regional simultáneo
14,31 Avance informativo
14,35 Aquí, ahora
15,00 Telediario
15,30 En ruta
16,30 Cuarteto para oboe y cuerda, de W. A. Mozart
18,31 Avance informativo
18,35 Un globo, dos globos, tres globos.
19,45 Balonmano España Rusia
21,00 Telediario
21,20 Un tigre en la red
23,15 Telediario
23,45 Reflexión

U. H. F.

20,01 Del Atlántico al Pacífico
21,00 Más allá
21,30 Noticias
22,00 Musical pop
22,30 Temas 76
23,30 Ultima imagen

VIERNES

13,45 Carta de ajuste
14,00 Programa regional simultáneo
14,31 Avance informativo
15,00 Telediario
15,30 Hoy por hoy
16,30 Trio Op. núm. 3 en do menor de L. V. Beethoven
18,31 Avance informativo
18,35 La semana
20,01 Novela
21,00 Telediario
21,20 Informativo
22,15 Un, dos, tres
23,15 Telediario
23,45 Reflexión

Emerson

El televisor del futuro

COMERCIAL VELO - MOTO

TEATRO AVENDA

HOY y MAÑANA 7,45 tarde 11 noche

PRIMERO Y COLOSAL ACONTECIMIENTO TEATRAL

Un autor excepcional: TORCUATO LUCA DE TENA

Un director excepcional: TORCUATO LUCA DE TENA

Una Compañía excepcional:

TRINI ALONSO ● ANGEL TERRON ● VALENTIN DE HOJAS

y la colaboración de PASTORA PEÑA

Una obra excepcional:

UNA VISITA INMORAL O LA HIJA DE LOS EMBAJADORES

¡¡¡LA OBRA MAS DIVERTIDA DE LA TEMPORADA!!!

¡¡MAS DE 600 REPRESENTACIONES EN EL TEATRO INFANTA ISABEL DE MADRID!!!

¡¡¡DOS UNICOS DIAS DE ACTUACION!!!

CAJERA

SE NECESITA

Informes en Tfno. 220672 de 5 a 7 tarde.

SE NECESITAN

ENCARGADO DE OBRA

— Y —

SEIS OFICIALES ALBAÑILES

Padre Silverio, 3, bajo. Teléfono 200647 y 200648

(Oferta n.º 18.440)

SEGUNDO PROGRAMA DE FOLKLORE SUDAMERICANO

FRANCISCA LEONOR

Argentina

DANIEL Y DOMINGO

Dúo Paraguayo. Con arpa

HOY, JUEVES Y MAÑANA, VIERNES

A partir de las 9 de la tarde

VAJILLAS

JUGUETES

PLASTICOS

PAPELERIA

20 % Dto.

ALMACENES San Juan

SAN JUAN, 26

M.E.C.D. 2017

NUESTROS COLABORADORES

"¡Usted perdone...!"

Por José María SANZ BRIONES

UNA cura de soberbia y una pasión de humildad son necesarias para andar, paso a paso, reposadamente, con suavidad de seda, entonando la canción de amor que la vida pide, angustiosamente, a todos los humanos.

Tenemos que usar, a diario, muchas veces, aunque parezca un tópico manido, ese grito humilde que sale, o debe salir, en deseo, íntimo y sincero de la convivencia hacia el prójimo: «Usted perdone!».

Fray Luis de León, encuentra siempre en la Naturaleza la paz espiritual, que, afanosamente, ansía. Fijáos bien en las emocionadas estrofas, anhelantes y convulsivas, del poeta, del pensador, que lleva un volcán de amor dentro de su corazón: «Oh monte, oh fuente, oh río, — oh secreto seguro deleitoso»... «a la sombra tendido — de hiedra y lauro eterno coronado».

Y de esta paz prometedora, de ese paisaje deleitoso, placentero, sereno y silencioso saca Fray Luis las fuerzas controladas para reñir, sin reñir, las grandes batallas dialécticas, intelectuales, contra la mentira, contra la soberbia, contra todos aquellos que le calumnian, hasta llegar, en un momento de sublime humildad, al «usted perdone», que es un bálsamo de amor, que cura instantáneamente tantas inútiles heridas.

Hay gentes, benditas gentes, que van rodando por la vida, engrasando sus ejes de convivencia, con el olor aromático de la humildad en la disculpa. «Usted perdone... me equivoqué... ¿Puedo servirle en algo?».

Hace poco, presencié uno de tantos accidentes de automóvil. Fue una colisión entre dos vehículos. Una de las partes rugía acaloradamente. Siempre a vueltas con la razón, con su razón. Parecía amenazante, quererse «comer» a la parte contraria. ¿De quién era la culpa de la colisión?: Por las circunstancias que rodearon el caso, hubiera sido difícil averiguarlo.

En esto apareció uno de los viajeros del otro vehículo sonriendo, humilde, sereno. Se acercó a la parte contraria, agazapada como un tigre tras de sus belicosos argumentos. Y ofreciendo su mano por delante, en una sublime actitud de humildad, le dijo: «Señor, ¡usted perdone! ¿Quiere que arreglemos este asunto entre amigos?

Así logró, de repente, sin hablar más, fundirse en un abrazo, fuerte, efusivo, con aquel hermano, que pasó en el acto, de «lobo feroz» a dulce corderillo. La emoción de aquella hermosa convivencia llegó también, ilusionadamente, a mi corazón.

Leo un precioso soneto del poeta Carlos Frühbeck al malogrado Miguel Hernández, que termina: «Miguel, de tu dolor sólo ha quedado — el barranco sin fondo de la pena — y un mugido de toro derribado».

De tu dolor, Miguel, poeta esclarecido, estoy seguro que, a pesar de cierto pesimismo de Carlos, mi buen amigo, ha quedado mucho más. De un dolor, dolor inmenso, forzosamente nace, torrencial, el agua cristalina del perdón de las almas grandes.

Y hablando de multitudes encolerizadas, azuzadas muchas veces por los profesionales de la mentira, de la calumnia y de la violencia; que fácil es hacerlas cambiar, pasar del rugido feroz al cántico relajante, de la amenaza a la entrega, del desafío al abrazo.

Sólo hace falta que la ingenuidad sencilla del hombre de la calle sienta latir en su carazón la verdad de otro corazón, que se entrega a los demás con la mejor voluntad, con el más claro de los ejemplos: Ahí tenemos, por citar algún elocuente caso, el «Pobrecito de Asís» o el frágil, descarnado y pacífico apóstol de la no violencia, Mohandas Karamchand Gandhi, que prefirió una India musulmana a una India dividida. El Mahatma Gandhi, que triunfó sobre la «perfida Albión», empleando únicamente dos armas: el ejemplo de su vida ascética y la continuada paciencia de la no violencia.

Y ya, a otro nivel, podemos citar el caso del homenaje que los seguidores madridistas ofrecieron al terminar la Liga a D Santiago Bernabéu. No hacía todavía dos semans que apareció en el Estadio de su nombre una pancarta con la siguiente leyenda: «Bernabéu dimite, el socio no te admite». Pues bien, en ese corto lapso de tiempo, se mostró otro cartel con la siguiente frase: Don Santiago, no dimita, el socio le necesita».

¿No era ésto un «Usted perdone», clamoroso, para el viejo presidente, por el triunfo de campeón de Liga conseguido? ¿No era un desagravio multitudinario, después de las «graciosas» amarguras, que la U.E.F.A. le hizo pasar, a un club ejemplar, con una sanción leonina y desproporcionada?:

Cuántas cosas desagradables se podrían evitar, cuántas tragedias innecesarias, si se cumpliera, cada día, la máxima evangélica: paz a los hombres de buena voluntad» ¡«Usted perdone, hermano»!

PERITOS INDUSTRIALES

PRECISA

PARA FABRICACION EMPRESA SIDEROMETALURGICA

RETRIBUCION A CONVENIR, SEGUN VALIA

Dirigirse: Apartado Correos 331

Con "curriculum vitae"

(R. O. C. 18.485)

El gran desfile de los gendarmes franceses

Un millar de gendarmes y 180 caballos han participado, y seguirán haciéndolo hasta el próximo 22 de Mayo, en el Palacio de los Deportes de París, en el "Gran Desfile de la Gendarmería". La foto recoge uno de los números más espectaculares presenciados por los espectadores hasta ahora. — (Foto FIEL-AGIP).

HUIDIZOS PERO INOFENSIVOS

LOS PLATILLOS VOLANTES: OTRO INFORME INCONCLUYENTE

Durante 25 años, las autoridades militares francesas han estudiado el problema sin llegar a resultados prácticos

◇ El documento pone de relieve la incapacidad de la ciencia para decidir la cuestión

◇ En ningún caso las apariencias han constituído una amenaza

Por Walker SCHWARZ

Los platillos volantes podrían muy bien ser algo real, podrían tener su origen en otros planetas o incluso ser enviados de potencias extranjeras terrestres, pero, eso sí, no presentan amenaza alguna para Francia. Esas son las conclusiones de un detallado estudio, de 25 años de duración, efectuado por las Fuerzas Aéreas Francesas.

Un informe aparecido en la publicación oficial del Ministerio de Defensa francés sobre los descubrimientos hechos alrededor de los platillos volantes por una unidad especial de investigación designada en 1951 dice que «sólo podemos afirmar la presente incapacidad de la ciencia para decidir su origen y el problema continúa».

El informe termina con una nota tranquilizadora, diciendo que en ninguno de los casos en que se divisara un platillo volante existieron pruebas de «actos de agresión en la esfera de defensa» o de modificación en el equilibrio geofísico». Y añadía que «nadie ha sido traumatizado» o su equilibrio físico perturbado» como consecuencia de la visión de un platillo volante, ni siquiera los animales, que sólo se han asustado en un 5,6 por ciento de los casos.

Casi todos los casos denunciados lo fueron «de buena fe» por más de un testigo, generalmente en comisarías de Policía locales donde se hizo el debido informe. Las Fuerzas Aéreas han descubierto que el 80 por ciento de las supuestas observaciones de platillos volantes eran debidas «sin duda alguna a conocidos fenómenos aeroespaciales», tales como ilusiones ópticas creadas por las condiciones atmosféricas relativas a las nubes o luminosidad.

Es en el restante 20 por ciento donde permanece la duda. Entre las fotografías publicadas en el informe, sólo una continúa sin explicación: en ella se ve un objeto volador sobre la Isla de Trinidad, hecho ocurrido el 16 de Enero de 1958.

REINA LA IMPRECISION

Por otro lado, el equipo de radar y los propios aviones de la Fuerza Aérea no han divisado ningún platillo volante: no existe fotografía alguna de aterrizajes de objetos no identificados, ni pruebas materiales, aparte de muestras de tierra donde se alega que aterrizaron.

Un treinta por ciento de los objetos avistados tenían forma de tazón o cuenco, y otros eran circulares un 16 por ciento parecían discos y un 42 por ciento eran objetos luminosos o brillantes.

En cuanto al tamaño de los objetos, «reina la mayor imprecisión», dice el informe.

FIEL-Servicios Especiales de EFE-T.G.)

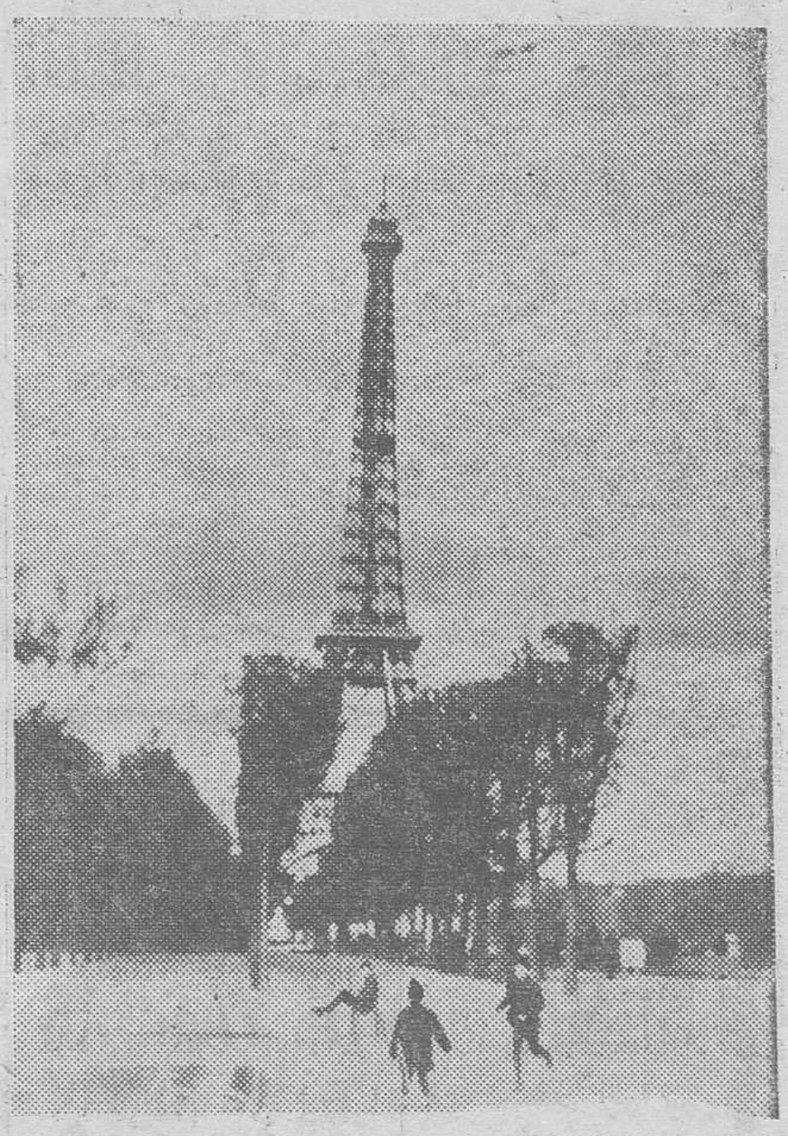

OVNI sobre la torre Eiffel: los platillos volantes no son peligrosos para los franceses. — (Foto Efe-Fiel).

Soberbia al volante es debilidad de carácter: Tú sigue siendo tú cuando conduzcas Respeta todas las normas de tráfico.

M.E.C.D. 2017

INFORMACION RELIGIOSA

SANTORAL

SANTOS DE HOY

Ss. Bernardino de Siena cf.; Basila, Sofía, Plautila, Saturnina, vgs.; Baudelio, Aguila, Alejandro, Asterio, Talaleo, Aurea, Timoteo, Polio, Eutiquio, mrs.; Teodoro, Anastasio, Hilario, Colmán, Peregrino, obs.

Misa: de Feria. De San Bernardino de Siena. (M.L.).

SANTOS DE MAÑANA

Ss. Valente, ob.; Segundo, pb.; Timoteo, Polio, Eutiquio, dcs.; Polieucto, Victorio y Donato, Teopompo y Sinesio, Secundino, Nicóstrato y Antíoco, mrs.; Gisela, vg.; Hospicio, Isidoro, Varón, y Teodoro, cfs.; Paterno, Teobaldo y Torcuato, obs.; Constantino, emperador.

Misa: de Feria.

CULTOS

AGUSTINAS DE LA MADRE DE DIOS. — Novena a Santa Rita de Casia

Por la mañana, a las ocho, misa con ejercicio de la novena y adoración de la reliquia.

Por la tarde, a las ocho, rosario, novena, misa y al final, adoración de la reliquia.

SANTA DOROTEA.— Novena en honor de Santa Rita de Casia. Comienza hoy.

Por la mañana, a las nueve, y el domingo, a las nueve y a la una, y por la tarde, a las ocho, rosario, novena y misa, con homilía por el R. P. Fernando Mata.

Sólo la incultura encuentra inconvenientes en la donación de sangre. Acude a la Hermandad de la Residencia Sanitaria.

VISITA PASTORAL

Ayer, el arzobispo de la Diócesis, doctor D. Segundo García de Sierra y Méndez, continuó la Santa Visita Pastoral a parroquias pertenecientes al arciprestazgo de Arcos de la Llana, y lo hizo a las de Villangómez, Arcos de la Llana y Villagonzalo Pedernales donde, igualmente, administró Confirmaciones.

Acompañó al Prelado el vicesecretario de cámara del Arzobispado, don Pablo del Olmo.

LAS CONFIRMACIONES EN MIRANDA

A un total de 1.734 asciende el número de confirmaciones, administradas por el arzobispo de la diócesis, en su reciente visita a las parroquias de Miranda de Ebro, excepto la del Buen Pastor cuyo templo será bendecido e inaugurado oficialmente por el Prelado el mes próximo.

RETIRO ESPIRITUAL PARA SEÑORITAS

Organizado por "Soltería Cristiana"

Se celebrará hoy a las 8 horas de la tarde, en la capilla de las RR. MM. Reparadoras, calle Calera, dirigido por don Juan Fernández, rector del Seminario de S. Jerónimo.

OPOSICION

AUXILIARES DE DIRECCION GENERAL DE SEGURIDAD

— Ejercicios sencillos.
— Profesores especializados.
— 125 plazas.

REQUISITOS EXIGIDOS:

— Título bachiller elemental o equivalente.
— Sólo mujeres.
— Edad mínima, 18 años.
— Servicio Social cumplido o exento.
COMIENZO: EL DIA 1.º DE JUNIO

ADMINISTRATIVOS DIRECCION GENERAL DE SEGURIDAD

— Treinta y dos plazas.
— Bachiller superior o equivalente.
— Dieciocho años.
— Ambos sexos.
— Sin velocidad mecanográfica.
— Sólo 45 temas.

Infórmese: ACADEMIA CASTILLA

San Cosme, 6. Teléfono 201643

Aprobado el presupuesto ordinario de la Diputación por un importe de 481.300.000 ptas.

Petición para que no se suprima la carretera Miranda - Berantevilla, en la autopista del Ebro

A las once de la mañana de ayer celebró sesión el Pleno de la Corporación provincial bajo la presidencia de don Pedro Carazo Carnicero y con asistencia de los diputados señores Espino, González García, Grijalvo, Izquierdo, López-Linares, Olmedo, Pozo, Romera, Rubio, Ruiz, Sebastián y Varona; secretario don Julián Agut Fernández Villa e interventor accidental, don Pablo Gayubo.

Aprobada el acta de la sesión anterior, se adoptaron los siguientes acuerdos:

PERSONAL

Resolución de diversos expedientes.

Expediente para la concesión de la Medalla al Mérito en el Servicio en su categoría de oro a don Saturnino Sampedro, interventor que fue de la Diputación, nombrándose diputado instructor al presidente de la Comisión de Personal, Sr. Romera.

OBRAS Y VIAS Y CONTRATACION

Acceder a la petición de la empresa «Abrahán de las Heras, S.A.» otorgando permiso para el paso de camiones de su propiedad en el traslado de áridos que tiene en el paraje denominado «Las Conejeras», del término de Temiño, fijando pesos y fianza por posibles daños.

Conceder una prórroga de cuatro meses, sin revisión de precios, al contratista don Porfirio Camarero para la ejecución de las obras de acondicionamiento de firme bituminoso en el camino vecinal de Orbaneja a Villalbal.

Quedar enterados de las obras realizadas por las brigadas volantes de reparación de catorce caminos vecinales por un importe total de 28 millones de pesetas.

Pliego de condiciones para la subasta de la corta de arbolado en las carreteras de Tormantos por Belorado a Pradoluengo y en la de Cerezo de Riotirón.

Adjudicación definitiva de seis obras en caminos vecinales, formando un sólo lote, en la comarca de Castrojeriz-Villadiego, al contratista don Lucio Roberto Salazar Gutiérrez, de Sasamón, en la cantidad de 6.296.000 pesetas.

Adjudicar el coche Seat 1.500 matrícula BU 29662 al mejor postor de la subasta, en la cantidad de 43.000 pesetas.

Adquisición de una extendedora de áridos aglomerados y una extendedora de piedra, por importe de 800.000 pesetas y 130.000 pesetas, respectivamente.

Adherirse a la petición del Ayuntamiento de Miranda de Ebro para que no se suprima la carretera de enlace entre Miranda de Ebro y la localidad de Berantevilla, que sirve de acceso al Condado de Treviño como consecuencia de la construcción de la autopista del Ebro.

ALTERACION DE TERMINOS MUNICIPALES

Informar favorablemente los siguientes expedientes de alteración de términos municipales:

Incorporación de los Ayuntamientos de Salinillas de Bureba y Galbarros al de Briviesca.

De Castrovido y Hoyuelos de la Sierra al de Salas de los Infantes, creación de las Entidades locales menores en los dos primeros y disolución de las también Entidades locales menores de Arroyo de Salas y Terrazas.

Incorporación del Ayuntamiento de Cueva de Juarros al limítrofe de Ibeas y constitución del primero de ellos en Entidad local menor.

Incorporación al Ayuntamiento de Pradoluengo de los Municipios de Garganchón, Santa Cruz del Valle Urbión, Valmala y Rábanos y constitución en los cuatro últimos de Entidades locales menores.

Disolución de la de Tubilla del Agua.

Constitución en Entidad local menor del Ayuntamiento de Villasilos.

INTERVENCION

El presidente de la Comisión de Hacienda dio lectura a la propuesta del presupuesto ordinario para el ejercicio económico de 1976, por un importe total de 481.300.000 pesetas que fue aprobado por unanimidad, tras un estudio de los diversos capítulos.

Igualmente se aprobó el presupuesto especial de contribuciones para 1976, por un importe total de 25.300.000 pesetas.

Presupuesto especial ordinario del Patronato de Desarrollo provincial por importe de 4.500.000 pesetas.

Transferencia de crédito dentro del presupuesto extraordinario número 44, por un total de 30.750.452 pesetas.

Se aprobaron certificaciones de obras, minutas de honorarios y relaciones de gastos por un total de 18.504.308 pesetas.

RESUMEN POR CAPITULOS DEL PRESUPUESTO ORDINARIO

ESTADO DE GASTOS

Capítulo I.	— Personal activo	213.800.502
Capítulo II.	— Material y diversos	131.837.646
Capítulo III.	— Clases pasivas	2.373.416
Capítulo IV.	— Deuda	34.328.870
Capítulo V.	— Subvenciones y participaciones en Ingresos	76.886.154
Capítulo VI.	— Extraordinarios y de Capital.	21.839.261
Capítulo VII.	— Reintegrables, indeterminados e imprevistos	234.151
	Suman los Gastos ...	481.300.000

ESTADO DE INGRESOS

Capítulo I.	— Impuestos directos	44.730.000
Capítulo II.	— Impuestos indirectos	—
Capítulo III.	— Tasas y otros ingresos	22.840.000
Capítulo IV.	— Subvenciones y participaciones en Ingresos	392.262.739
Capítulo V.	— Ingresos patrimoniales	10.583.696
Capítulo VI.	— Extraordinarios y de Capital.	9.917.865
Capítulo VII.	— Eventuales e imprevistos ...	965.700
	Suman los Ingresos ...	481.300.000

✝

LA SEÑORA

DOÑA CONCEPCION DELGADO ELOSUA

(VDA. DE D. FRANCISCO MINGUEZ ARCE)

Falleció en el día de ayer, a los 78 años de edad, habiendo recibido los Santos Sacramentos y la Bendición de Su Santidad.

D. E. P.

Sus apenados hijos, María Luisa y don Francisco Mínguez Delgado; hermana, doña María Ana de Jesús, sobrinos y demás familia.

RUEGAN UNA ORACION POR SU ALMA

Las honras fúnebres y funeral se celebrarán en la iglesia parroquial de SAN COSME Y SAN DAMIAN, HOY, JUEVES, a las ONCE y acto seguido la conducción del cadáver al cementerio de San José.

Casa doliente: Calatravas, 3.

Burgos, 20 de Mayo de 1976

"La Cruz"

✝

PRIMER ANIVERSARIO DE LA SEÑORA

DOÑA MARIA VARGAS SEBASTIAN

Descansó en la Paz del Señor el día 21 de Mayo de 1975.

(Q. E. P. D.)

Su esposo, don Juan Sainz Gutiérrez; hijos, don Juan, doña Josefina, don Celestino y don Julián; hijas políticas, doña María Nieves García, doña María Luisa Pérez y doña Victoria Tajadura; nietos, hermanos políticos, sobrinos, primos y demás familia.

RUEGAN una oración por el eterno descanso de su alma y la asistencia al funeral que se celebrará mañana, día 21, a las doce de la mañana, en la iglesia parroquial de San Cosme y San Damián.

Actos de caridad por los que quedarán muy agradecidos.

Burgos, 20 de Mayo de 1976

✝

EL SEÑOR

DON LUIS GARCIA ELENA

(INDUSTRIAL TAXISTA)

Falleció en el día de ayer, a los 46 años de edad, habiendo recibido los Santos Sacramentos y la Bendición de Su Santidad.

D. E. P.

Su apenada esposa, doña Mercedes Fernández Puerto; hijos, Luis Carlos, Juan, Mercedes Victorina y María Isabel; madre política, doña María Puerto; hermanos, don Florencio y doña Rosa; hermanos políticos, sobrinos, primos y demás familia.

RUEGAN UNA ORACION POR SU ALMA

Las honras fúnebres y funeral se celebrarán en la iglesia parroquial de SAN PEDRO DE LA FUENTE HOY, JUEVES, a las CINCO Y MEDIA y acto seguido la conducción del cadáver al cementerio de San José. Casa doliente: Paseo Isla, 7.

Burgos, 20 de Mayo de 1976

LA FAMILIA NO RECIBE

"La Cruz"

✝

EL SEÑOR

DON JOSE DIAZ GARCIA

(ABUELO CARRALES)

Falleció en el día de ayer, a los 79 años de edad, confortado con los Santos Sacramentos y la Bendición de Su Santidad.

(Q. E. P. D.)

Su resignada esposa, doña Aurelia Lopez García; hijos, Ismael, María Purificación y Adolfo; hijos políticos, Francisca Peña, Rafael Ruiz y María Ruiz Hernando; nietos; hermana, doña Adela; hermanos políticos, sobrinos, primos y demás familia.

SUPLICAN a sus amistades le tengan presente en sus oraciones y asistan a la misa de córpore presente que se celebrará en la parroquia de SAN LESMES ABAD, HOY, JUEVES, a las DOCE acto seguido la conducción del finado al cementerio de San José, actos de caridad por los que quedarán muy agradecidos. Vivía: Puente Gasset, 4

Capilla ardiente: Residencia Sanitaria.

Burgos, 20 de Mayo de 1976 "La Misericordia"

M.E.C.D. 2017

actualidad BURGALESA

INFORMACION OFICIAL

INFORMACION MILITAR

ASCENSOS. — Infantería: se asciende al empleo de comandante al capitán D. Severino Ibáñez Martínez, del Juzgado militar Permanente de la VI Región, destino en el cual queda confirmado. Guardia Civil: asciende a brigada el sargento primero D. Arsenio Lacalle López, y a sargento, el cabo primero D. Sixto Román Díez, ambos de la 531 Comandancia en Burgos.

A. N. I. C.

CAMPAMENTOS. — Se pone en conocimiento de todos los inválidos físicos comprendidos en la edad de 14 a 21 años para chicas y de 10 a 18 años para chicos, a quienes interese asistir a campamentos, que el plazo para la inscripción y presentación de solicitudes termina el próximo día 25 del actual. Los interesados pueden acudir a esta Delegación, Puebla, 21-1.º, de 9 a 13 horas.

DELEGACION PROVINCIAL DE EDUCACION Y CIENCIA

CONCURSO DE MERITOS ENTRE DIRECTORES ESCOLARES. Por resolución de la Dirección General del Departamento, fecha 2 del pasado mes de Abril publicada en el B.O.E. fecha 15 del mes en curso, se convoca concurso de méritos entre directores escolares.

Las instancias modelo oficial, acompañadas de la hoja de servicios y documentación complementaria a que se haçe referencia en la citada resolución de convocatoria, se presentarán en la Delegación provincial de la provincia en que sirvan los solicitantes.

El plazo de presentación de instancias finalizará el día 3 del próximo mes de Junio.

En la relación de vacantes de esta provincia figuran en el turno general la dirección de la Escuela Graudada Mixta «Virgen de Arandilla» de Huerta del Rey y el Colegio Nacional Mixto «Príncipe de España» de Miranda de Ebro.

Las normas relativas a turnos, preferencias y resolución del concurso, no varían sustancialmente de las que rigieron para esta clase de concursos en años anteriores.

DELEGACION PROVINCIAL DE ABASTECIMIENTOS Y TRANSPORTES

ALMACENAMIENTO DE HUEVOS EN CAMARAS FRIGORIFICAS. — De conformidad con lo previsto en el Decreto de la Presidencia del Gobierno número 1034/76, de fecha 2 de Abril del año en curso, publicado en el B. O. del Estado núm. 114, de 12 del actual, todas las cámaras frigoríficas que almacenen huevos, deberán remitir un parte a esta Delegación, reflejando en el mismo el movimiento habido mensualmente en dichas cámaras.

Para información sobre este servicio, los industriales interesados pueden dirigirse a estas dependencias.

EMPRESA CONSTRUCTORA DE AMBITO NACIONAL

NECESITA

PEONES

OFICIALES 1.ª ALBAÑILES para :
Ladrillo visto - Tabiques — Varios

Interesados. presentarse en Polígono Carrero Blanco
Avenida General Vigón, s/n.
FOMENTO DE OBRAS Y CONSTRUCCIONES, S. A.
(R. O. C. 18.453)

MINISTERIO DE INDUSTRIA

DELEGACION PROVINCIAL

BURGOS

ANUNCIO

A los efectos prevenidos en el artículo 9 del Decreto 2.617/1966, de 20 de Octubre, y en el artículo 10 del Reglamento de la Ley 10/1966, de 18 de Marzo, aprobado por Decreto 2.619/1966 de 20 de Octubre, se somete a información pública la petición de las instalaciones eléctricas que se detallan, así como la Declaración en concreto de Utilidad Pública de las mismas.

Referencias. — R. I 2.718 — Exp. 28.222 — F.668.

Peticionario. — IBERDUERO, S. A. (DISTRIBUCION BURGOS).

Objeto de la instalación. — Incrementar el aporte de energía eléctrica al casco urbano de Burgos.

Características principales. — Línea eléctrica de alta tensión a 13,2 KV., subterránea, de 467 m. de longitud, denominada NORTE III con origen en el apoyo final de línea del doble circuito aéreo NORTE III y IV y final en el Centro de transformación La Camposa.

— Línea eléctrica de alta tensión a 13,2 KV., subterránea, de 690 m. de longitud denominada NORTE IV, con el mismo origen que la anterior y final en el Centro de Transformación Rey D. Pedro.

Procedencia de los materiales. — Nacional.

Presupuesto. — 2.226.680.— Ptas.

Lo que se hace público para que pueda examinarse el Proyecto de la instalación, en la Delegación Provincial del Ministerio de Industria en Burgos, calle de Madrid número 22, y formularse las reclamaciones que se estimen oportunas en el plazo de treinta días contados a partir del día siguiente al de la publicación de este anuncio.

Burgos, 14 de Mayo de 1976. — EL DELEGADO PROVINCIAL, Jesús Gayoso Alvarez.

MOVIMIENTO DEMOGRAFICO.— Durante el día de ayer, se verificaron en el Registro Civil, las siguientes inscripciones:

Nacimientos: David Alvarez y Brezo, Roberto Carlos Gutiérrez y González, Guillermo Gutiérrez y González, María del Carmen Marina y Renes, Judith María Ortega y Alvarez, Florentino Ignacio García y Tamayo, María Vicario y Martínez, Susana Rodríguez y González.

Matrimonios: D. Elías Peña y Medina con doña María Carmen Martínez y Núñez, el sábado a la una, en San Lesmes Abad; don Francisco Hortigüela y Hortigüela con doña María del Carmen Terrel y Sanz, el sábado a la una en San Nicolás de Bari; don Fortunato Cámara y Revilla con doña Felisa Ibeas y Varona, el sábado a la una y cuarto, en San Cosme y San Damián; don Saturnino Marín y Ausín con doña Montserrat Arroyo y Camino, el sábado a las dos y cuarto, en la Merced.

Defunciones: Jacinto Rica y Díez, de Burgos, 85 años; Severino Pérez y Díez, de Iglesias, 71 años; Angel Alonso y Barredo, de Miranda de Ebro, 52 años; Concepción Delgado y Elosua, de Belorado, 78 años.

A VIGO

Gran partido
CELTA BURGOS C. F.
Tres días de duración.
Salida: 29 Mayo

— • —

A GALICIA

Año Santo
Compostelano.
7 días duración.
Salidas: 7 y 21 Junio.

Viajes Clunia

AGV G.B. 134
Paloma, 25
Teléfono 206633

FARMACIAS DE GUARDIA. — Srta. Ortega Iñiguez, Nuño Rasura, 12; Sra. Sousa, Puebla, 20; Sr. Del Alamo, Avda. del Cid, 43, y Srta. Uzquiza, Avda. Eladio Perlado, 17 (Gamonal).

Cupón pro-Ciegos
N.º 478
PREMIADO
EN EL SORTEO DE AYER

muebles
evelio
VITORIA 41, 43, 49, 51, 53
56, 58, 60, 62

BOLETIN METEOROLOGICO. — Comprensivo de los datos recogidos ayer en el Observatorio del Instituto de Enseñanza Media Femenino.

Barómetro.— A las ocho de la mañana, 688,5; a la una de la tarde, 689,3; a las siete de la tarde, 688,8.

Temperatura ambiente. — Máxima, 13,4 grados a las 18 horas; mínima, 7,6 grados a las 11,45 horas.

Dirección y velocidad del viento.— A las ocho de la mañana, E— 11 kilómetros; a la una de la tarde, E— 11 kilómetros; a las siete de la tarde, E— 14 kilómetros.

Humedad, 65 por ciento.

RESTAURANTE
OJEDA
Necesita APRENDIZ DE COCINA y APRENDIZ DE MOSTRADOR.
(R. O. C. 18.160)

BOTONES
Precisa HOTEL
ALMIRANTE BONIFAZ
(Oferta 18.442)

EXCURSION
A GALICIA
Del 27 al 30 de Mayo
Visitando
LA CORUÑA
SANTIAGO
VIGO
y RIAS BAJAS

— • —

Peregrinación
Diocesana
A SANTIAGO
DE COMPOSTELA
Del 10 al 13 de Junio

— • —

VIAJES ALMIRANTE
A. G. B. 166
Y
VIAJES VINCIT
Tit. 12 G. A.
San Lesmes, 10
Teléfono 205526
y Av. Generalísimo, 5
Teléfonos 209840-41-42

EL CUPON PRO - CIEGOS.— En el sorteo celebrado en el día de ayer, resultó premiado con 2.500 pesetas, el número 478 y premiados con 250 pesetas, todos los números terminados en 78.

GRATITUD. — La esposa, hijas y demás familia de don Avelino López Antón, que falleció el día 13 de los corrientes (q. e. p. d.), agradecen por medio de estas líneas —ante la imposibilidad de hacerlo personalmente—, a cuantos asistieron al funeral y entierro celebrados en sufragio del alma del finado.

GRATITUD. — El esposo, hijos y demás familia de doña Aurora Gozalo Cuesta, que falleció el día 16 de los corrientes (q. e. p. d.), agradecen por medio de estas líneas —ante la imposibilidad de hacerlo personalmente—, a cuantos asistieron al funeral y entierro celebrados en sufragio del alma de la finada.

Cartelera de ESPECTACULOS

AVENIDA.— Hoy, 7,45 tarde y 11 noche. ¡Primero y colosal acontecimiento teatral! Compañía Trini Alonso, Angel Terrón, Valentín de Hojas y la colaboración de Pastora Peña en la obra de Torcuato Luca de Tena: **Una visita inmoral o la hija de los embajadores.** (S. c.) Dirección, Torcuato Luca de Tena.

CALATRAVAS (204161).— 5, 7,45 y 10,30. El emocionante y osadamente divertido estreno **Joe y Margherito** (3). En Todd-ao 70mm-Color. ¡Dos tigres de la acción en aventuras de alta tensión! Cumplían sus «delicadas» misiones contra la «Mafia» de forma trepidante, explosiva, sarcástica. (Tol. menores)

CONDAL.— Continua de 4 a 12. Hoy, un programa cumbre. El gran éxito de la temporada **Cría cuervos** (S. c.) Con Geraldine Chaplin. Seleccionada para el festival de Cannes. Y **Onofre** (S. c.) La película más cómica del siglo, cuyas carcajadas rompen los tímpanos, con Fernando Esteso. (Mayores 18 años).

CONSULADO. — ¡Atención! Ultimo día del programa doble. Continua desde las 5 de la tarde con **Todos hermanos en el Oeste** (3). Marisa Mell. Wisky, mujeres, alegría, chicas bonitas y pistolas bonitas que se disparan con la velocidad de un rayo. Y **No es bueno que el hombre esté solo** (3). Mayores de 18 años.

CORDON.— 5, 7,45 y 10,30. (Segunda semana) En su nueva etapa —reapertura—, ahora el más cómodo y elegante, ofrece el estreno ¡actual acontecimiento mundial! **Tarde de perros** (S. c.) Color. La más lograda interpretación de Al Pacino en un hecho rigurosamente cierto y emocionante. (Aut. May. 18).

DUCAL.— Hoy, de 4 a 12, doble asombroso: **El hombre de la Mancha** (3 R.) Sofía Loren, Peter O'Toole. El film más formidable de muchos años. Un espectáculo sin precedentes. Y **Muerte de un presidente** (3 R.) Giulianno Gemma. Un «western» diferente y más impresionante. Excepcional. (Mayores 18).

GOYA.— A las 5,30, 7,45 y 10,30. Ultimos días. La maravillosa película **El viejo fusil** (3 R.) Con Philippe Noiret y Romy Schneider. Le arrancaron de golpe su paz serena y se quedó a solas con su viejo fusil. ¿Por qué destruís mi paz de forma tan brutal..., tan inútil? Sensacional. (Mayores 18).

GRAN TEATRO.— Hoy, 5,15, 7,45 y 10,30. Ultimo día. ¡La máxima diversión! Carmen Sevilla y José M.ª Iñigo, el «bigotes» de TV, en la aventura más audaz y destapada... que será la envidia de los espectadores **Terapia al desnudo** (S. c.). Exclusivamente mayores de 18 años.

TIVOLI (209045).— Inauguración, novena temporada como «Sala especial» durante período estival: 5, 7,45 y 10,30 Primer gran estreno seleccionado: **Amarcord (Mis recuerdos)** (3 R.) Color. El fantástico mundo de Fellini (divertido, tierno, nostálgico), en su obra maestra, Oscar 1975 V. O. Subtitulada (Rigurosamente May. 18).

si usted va de viaje, lleve a su mujer de vacaciones.

Hay pocos hoteles donde valga la pena que su mujer lo acompañe cuando viaja por negocios. Valparaíso es el de Mallorca. Mientras usted tiene sus reuniones, ella tiene jardines, piscinas climatizadas, saunas, masajes, tenis, tiendas y peluquería, y mil cosas mas para no sentirse sola.
La próxima vez, quede bien con ella: Invítela.

VALPARAISO PALACE HOTEL
El lujo de una confortable paz.
LA BONANOVA TEL. 28 04 00 PALMA DE MALLORCA

M.E.C.D. 2017

100 MILLONES PARA EQUIPOS DE PEAJE DE LA BURGOS-MALZAGA

Europistas se dispone a renovar la maquinaria y aparatos de control y pago de peaje en el tramo Durango-Zarauz, de la autopista Bilbao-Behobia.

El contrato de suministro e instalación de los sistemas de peaje ha sido firmado con Arce Ibérica, del grupo comercial de Electricidad, por un valor de sesenta millones de pesetas.

Será también Arce Ibérica, con el asesoramiento y la participación de "Automatic Revenue Controls Europa Limited", la que instale los equipos de peaje en la autopisto Burgos-Vitoria-Málzaga. En el contrato firmado con Eurovías se estipulan los siguientes plazos:

—Miranda-Enlace con la autopista Vasco-Navarra: 1.º de Mayo de 1977.

—Estaciones comprendidas entre Burgos y enlace Armiñón: 1.º de Febrero de 1978.

—Armiñón-Málzaga: 1.º de Junio de 1978.

El valor de los nuevos equipos de peaje en la Burgos-Vitoria-Málzaga asciende a cien millones de pesetas.

MEDICINAS Y ROPAS PARA LAS MISIONES

El obispo de Quetzaltenango recibió ayer personalmente la lista de medicinas enviadas a Guatemala

Gracias a Dios ya están en marcha los envíos de medicinas y ropas para las misiones. Son muchos los sacrificios necesarios para el preparativo de su envío: desprendimiento y donación por parte de personas generosas; traída de medicinas y ropas al Secretariado; su conveniente clasificación por parte de personas peritas, carpinteros para la preparación y ultimación de las cajas, convenientemente reforzadas con bastidores de maderas, y luego debidamente flejadas; y por último, su entrega formal, tras laborioso papeleo para cada caja en las oficinas de la RENFE.

Todo esto, ciertamente supone toda una serie de sacrificios y esfuerzos mancomunados, fruto de caridad y solidaridad cristiana, bien compensados con el consuelo y alegría que se proporciona a los enfermos beneficiarios y a los pobres y carentes de ropas que se ven obligados a sufrir las inclemencias del tiempo.

El martes en la noche, estuvo personalmente visitando el Secretariado diocesano de Misiones, el Obispo de Quetzaltenango, Monseñor Luis Manresa Formosa, a quien entregamos personalmente la lista completa del primer envío de cajas de medicinas enviados desde Burgos a Guatemala. Fue para él un gran consuelo y motivo de profunda alegría.

DONATIVOS DE CARIDAD PARA DICHOS ENVIOS

Este año, debido a los múltiples factores de la situación de la pesetas y cambios internacionales, nos cuesta cada caja de 20 kilos enviada a Guatemala, 1.952 pesetas. Y con ligeras variantes, los envíos de cajas de medicinas y ropas hechos a Bolivia y a misiones del Africa ¿Cómo financiar estos envíos?

Hemos de hace. un llamamiento a la caridad de muchos burgaleses. No bastan los envíos de medicinas y las entregas de ropas. Nos son necesarios también, donati generosos para realizar el envío de estos regalos de Burgos. con que hemos de atender a los enfermos y a los más pobres, carentes de ropas.

Estamos procediendo estos días a los preparativos de cajas de ropas, con que hemos de remediar tantas necesidades de niños y niñas y de jóvenes y adultos, para ' ; que nos piden, con tanto apremio, nuestra caridad desde las misiones. Por ello, hacemos un nuevo llamamiento a los burgaleses de capital y provincia que quieran ayudarnos con sus donativos o con la entrega de prendas de vestir, para que lo hagan cuanto antes al Secretariado Diocesano de Misiones, Martínez del Campo, 11. La mejor hora para sus entregas, de 5 a 9 de la tarde. Aunque todo el día esté abierto.

VISITAS AL CAPITAN GENERAL

En la mañana de ayer, el capitán general de la VI Región militar, teniente general don Mateo Prada Canillas, recibió en su despacho oficial las siguientes visitas:

D. Conrado Durantez Corral magistrado de Trabajo, y D. Eduardo Rico y Díez de la Lastra, diputado provincial.

ORGANIZACION SINDICAL

Calendario electoral de Juntas de Evaluación

Calendario electoral por el que se regirán las elecciones en las diferentes entidades sindicales para las Juntas de Evaluación que han de constituirse en las mismas.

Para general conocimiento y convocatoria oficial a todos los señores contribuyentes en régimen de evaluación global del impuesto industrial —cuota por beneficios—, para el ejercicio 1975 y campaña 1975-75 se hace público el Calendario para desarrollar el proceso electoral de designación de comisionados de aquellas juntas constituídas dentro de las entidades sindicales que se citan, los días que se señalan y que tendrán lugar en los locales de los respectivos Sindicatos:

MES DE MAYO

Día 22:

Sindicato: A. Sanitarias. Juntas: Sanatorios, clínicas y afines.

Día 24:

A. Diversas: Serv. y Alqul. Maquinaria Agrícola.

Alimentación: Mayoristas de comestibles y minoristas de comestibles.

Espectáculo: Exhibición cinematográfica.

Piel, Textil y Metal: Todas las Juntas.

Día 25:

Madera: Todas las Juntas.

Pesca: Mayor de Pescados y Mariscos. Menor de Pescados y Mariscos.

A. Diversas: Tintorerías, limpieza y planchado.

Combustible: Todas las Juntas.

Construcción: Manufacturas de vidrio plano, tejas y ladrillos.

Vidrio: Optica.

Espectáculo: Espectáculos taurinos.

Industrias químicas: Todas las Juntas.

Hostelería: Hoteles, Hostales, pensiones y fondas. Restaurantes. Cafeterías y afines. Cafés, bares y afines. Tabernas.

Día 26: Papel y A. Gráficas: Todas las juntas.

Espectáculo: Espectáculo de variedades y bailes.

Construcción: Venta de edificación. Construcción y Obras Públicas.

Ganadería: Todas las Juntas.

Enseñanza: Academia de Conductores.

A. Diversas: Limpieza y Desinfección (tarde).

Transportes: Todas las Juntas.

Vid: Mayor vinos aguardientes y licores.

Alimentación: Confiterías y pasteles.

Día 28:

Frutos: Mayor y Menor Flores. Mayor agrios, plátanos.

Agua Gas y Electricidad: Todas las Juntas.

A. Diversas: Servicio baño y belleza (mañana).

A. Sanitarias: Pompas Fúnebres (tarde).

Cereales: Todas las Juntas.

Construcción: Comercio materiales de construcción. Derivados del cemento.

Día 31:

A. Diversas: Comercio juguetes etc. (mañana). Servicio Créditos no Bancarios (tarde).

Frutos: Mayor preparación frutos secos.

Vid: Fabricación de aguardientes.

Alimentación: Fábrica de jarabes y bebidas. Fabricación de galletas.

Mañana, nueva conferencia del Colegio de Economistas

La vida colegial de la Delegación de Economistas en Burgos, se está desarrollando dentro de una original experiencia en cuanto a esquema organizativo en su constitución se refiere, funcionando alrededor de la Asamblea como órgano decisorio, y de la Comisión coordinadora formada por representantes de las diversas comisiones de trabajo.

Las comisiones de actividad y promoción profesional y la de estudios y publicaciones se han venido reuniendo periódicamente, fijando planes de trabajo que se han cumplido puntualmente.

Cuantos economistas residen en Burgos se van incorporando a la Delegación y a sus tareas en las comisiones de trabajo, fortaleciendo así cuantas acciones futuras puedan programarse.

En fin, las fases del período de Constitución, se están realizando con entusiasmo y dedicación en todos sus actos.

Una de estas actividades programadas es el ciclo de conferencias sobre política económica que se viene celebrando y en la cual tuvo una intervención magistral el prfesor Lasuén.

Mañana, viernes, y dentro del mismo ciclo, pronunciará otra conferencia bajo el título «Política de empleo», el doctor en Ciencias Económicas, burgalés, Felipe Sáez Fernández, profesor de Teoría Económica de la Universidad de Madrid, autor de varios trabajos sobre planificación de la Mano de Obra y Política de Empleo. Su libro «Sistema Financiero español», es sobradamente conocido así como sus artículos en revistas y periódicos, en uno de los cuales, DIARIO DE BURGOS, colaboró en la columna «Nuestros colaboradores».

La conferencia se celebrará a las ocho del viernes, 21, en los locales de la nueva sede cedidos gentilmente por la Caja de Ahorros del Círculo.

EXPOSICION DE M. BARAHONA EN LA SALA DE LA C. A. M.

Ayer se abrió la sala de Arte de la C.A.M. (avenida de Sanjurjo) para dar paso a la exposición de óleos de M. Barahona. Estará abierta hasta el próximo día 2 de Junio. Ya hablaremos de ella.

Por de pronto, recordamos que el horario de esta exposición es el habitual en la sala citada: de doce a dos, por las mañanas y de siete a nueve, por las tardes. También, según costumbre, los días festivos regirá el primer horario solamente.

SERA MAÑANA CUANDO HABLE GORDON THOMAS

Ayer nos acercamos hasta la Delegación de "Plaza-Janés", en Burgos, con ánimo de cambiar impresiones con el escritor Gordon Thomas, uno de los autores del libro "El día en que murió Guernica". Se nos dijo que pese a los mejores deseos, imponderables de última hora habían hecho imposible el viaje del escritor, viaje que queda aplazado para mañana, viernes en que, además de firmar los ejemplares que deseen sus lectores, mantendrá una charla con los medios informativos, al filo de las once o doce de la mañana.

Comisión Cultural del Colegio Universitario de Burgos

Hoy, día 20 de Mayo, jueves, tendá lugar un recital de canción vasca a cargo del grupo «Oskorri», organizado por la Comisión de Actividades Culturales del Colegio Universitario de Burgos.

El recital comenzará a las 8.15 de la tarde, en el salón de actos de los PP. Carmelitas, siendo el precio de la entrada de 25 pesetas.

MOSTO PALACIO
La alegría la pones tú.

Distribuidor en Burgos:
JOSE IGNACIO DE PABLO BILBATUA
General Dávila, 21 - Tel. 22 05 12
BURGOS

NORTON

OFRECE CALIDAD Y SERVICIO
CON SUS PRODUCTOS DE
ABRASIVOS: MUELAS, BANDAS LIJA, DIAMANTE, ETC.
Distribuidor:
Exclusivas CARACENA
C/. MADRID, 69 TELEFONO 207731 BURGOS

IBERDUERO, S. A.
DISTRIBUCION BURGOS

Teniendo que realizar trabajos de construcción en esta capital efectuaremos, previo conocimiento de la Delegación de Industria dos interrupciones en el suministro de energía eléctrica el día 21 del actual, la primera de 8,30 a 8,45 horas y la segunda desde las 16,30 horas hasta las 17,00 horas, aproximadamente, al centro de transformación denominado:
CARRETERA DE ARCOS
El corte anunciado afectará a todos los abonados en cuyo recibo figure, como Sector, el número 640.
En caso de realizarse los trabajos antes de la hora indicada, se restablecerá el servicio sin previo aviso

M.E.C.D. 2017

RETRIBUCIONES AL PERSONAL MILITAR EN SERVICIOS CIVILES

Madrid (Cifra). — Las retribuciones mensuales para el personal militar en servicios civiles quedarán fijadas en las siguientes cantidades: Coroneles, 23.700 pesetas; tenientes coroneles, 22.200 pesetas; comandantes, 20.700 pesetas; capitanes, 19.200 pesetas y tenientes, 17.700.

Así lo dispone un real decreto del Ministerio de Hacienda que hoy aparece en el «Boletín Oficial del Estado».

SE NECESITAN AYUDANTES DE FONTANERIA Y CALEFACCION

Interesados, dirigirse:

ATICASA

San Pedro Cardeña, 54. BURGOS.

(R. O. C. 18.493)

IBERDUERO, S. A.

DISTRIBUCION BURGOS

Teniendo que realizar trabajos de construcción en esta capital efectuaremos, previo conocimiento y autorización de la Delegación de Industria, un corte en el suministro de energía eléctrica el día 21 del actual desde las 9,30 horas hasta las 13,30 horas aproximadamente, al centro de transformación denominado:

LA CAMPOSA

El corte anunciado afectará a todos los abonados en cuyo recibo figure, como Sector el número 311.

En caso de realizarse los trabajos antes de la hora indicada, se restablecerá el servicio sin previo aviso.

PROFUNDA GRATITUD DEL CONCEJO A DON TIMOTEO PEREZ HIERRO

Por sus servicios como jefe de la Policía municipal y con motivo de su cese, debido a jubilación

Acuerdos de la Comisión municipal Permanente

Anoche celebró sesión la Comisión municipal Permanente, bajo la presidencia d ' alcalde don José Muñoz Avila y con asistencia de los señores Cardona Ortega, Pacheco Pérez, García Martín Matesanz Sanz, Sevilla Vélez, López-Gómez Ortega y Achirica Martín, adpotando los siguientes acuerdos:

Adquisición de efectos con destino al Monasterio de San Juan.

Cambios de titularidad de cuotas y otros trámites en los expedientes de contribuciones especiales de las calles Alfonso VIII, avenida del Cid y plaza de la Cruzada, Calzadas, Villarcayo y Santiago.

OBRAS

Concesión de las siguientes licencias para la ejecución de obras:

A "Construcciones Arranz Acinas, S. A.", para la construcción de un edificio en un solar, sito en la calle de la Concepción.

A don Fernando Para García para introducir modificaciones en las obras de construcción de un edifico en calle de San Isdro, números 25 y 27.

A don Valentín y do. José González Alvárez para introducir modificaciones en un edificio en calle de Cervantes, números 3 y 5.

A la Comunidad de Vecinos de la casa núm. 27, de la avenida de los Reyes Católicos para el cerramiento de terrazas en el mencionado inmueble.

A don Eugenio Navarro Alonso para la reforma de un local en calle de Vitoria, número 15.

A doña Lucita Sacristán Olmos para la reforma de un local de planta baja y sótano en la casa núm. 25 de la calle Sagrada Familia.

A don Jacinto Vallejo Martínez para introducir modificaciones en la reforma de un local en la calle de Santiago.

Al Banco de Crédito e Inversiones para reforma y decoración de un local sito en la plaza de la Cruzada y avenidas de Yagüe y de los Reyes Católicos.

A don Casto Porres Rincón para cercar una finca en la calle Almirante Bonifaz para la casa núm. 10.

A "Iberduero, S. A.", para apertura de diversas zanjas para efectuar catas en las calles Rey Don Pedro y Diego Laínez.

PERSONAL

Dotación de vestuario al personal de los Servicios de paseos y jardines y de tráfico.

Desempeño provisional de plazas vacantes en paseos y jardines y conductor del Cuerpo de Bomberos por personal perteneciente a los mismos Servicios.

Jubilación forzosa por cumplimiento de la edad reglamentaria del jefe de la Policía Municipal don Timoteo Pérez Hierro, expresándole el profundo agradecimiento y de la Corporación municipal por los servicios que le venía prestando y lamentar que por imperativos reglamentarios, el Ayuntamiento se vea privado de su colaboración.

Señalamiento de pensión por la Mutualidad Nacional de Previsión de Administración local a jubilados y pensionistas del Ayuntamiento.

SANIDAD

Autorizaciones para construir sepulturas con cripta a don Moisés Calvo Rodrigo, don Félix López Casado y don Felipe Vallejo Santos.

SERVICIOS

Informe favorable en los siguientes expedientes de apertura de establecimientos que pasarán a ulterior trámite de la Comisión provincial de Servicios técnicos.

De doña Heliodora Carrasco Sadornil para una pescadería en la plaza de San Bruno, Centro comercial.

De don Isaac Barrio Pérez para una pastelería en la avenida del Vena G-9.

De don Jaime Suárez Hernández y la Caja de Ahorros del Círculo Católico para instalaciones de fuel-oil, en la avenida del Vena, letra K-2 y avenida del General Vigón, número 63, respectivamente.

Del director de "Amvi S. A.", para un depósito de gas propano en la calle núm. 4 del polígono de Villanlonquéjar.

TRAFICO

Trabajos de pintura de los "pasos de cebra" para el servicio de circulación.

CUENTAS

Se aprobaron varias de distintas comisiones.

FUERA DE CONVOCATORIA

Se dio cuenta de diversos documentos, resolviéndose lo procedente.

BUSCAMOS REPRESENTANTE

Introducido en el ramo de alimentación, para la zona de Burgos, de importante Firma Nacional de vinos y licores de gran calidad. Presentarse en VIBEXPO 76 (del 23 al 30 de Mayo) Palacio de Exposiciones de la Cámara de Comercio, en Avda. Generalísimo, 175, Madrid, Stand de PEDRO ROVIRA, S. A. preguntando por el Sr. De la Rosa o bien escribir adjuntando referencias a: VINOS Y LICORES, Avda. José Antonio, 654, 3.º, 2.ª. Barcelona - 10.

¿Quiere risa? ¿Diversión? ¿Relax?

HOY, JUEVES

5
7,45
10,30

Cine CALATRAVAS

ESTRENA

para que Vd. lo pase bien...

!! LA PELICULA DE LAS 7777 EMOCIONES!!

...EXPLOSIVA! ...TREPIDANTE! ...SARCASTICA!

IN CINE

KEITH CARRADINE TOM SKERRITT

EN TODD-AO
—70 mm.—
COLOR

JOE y MARGHERITO

DOS TIGRES DE LA ACCION, EN AVENTURAS DE ALTA TENSION...

Aut. para TODOS LOS PUBLICOS

COMENTARIO Y NOTICIA DE TELEVISION

Por Alberto MATTHIES CASTRO

EL FUTBOL DEL SABADO SERA A LAS CINCO

A pesar de que en todos sus programas oficiales RTVE anunciaba el partido Alemania-España, para el sábado a las nueve, la hora de verdad será las cinco de la tarde. Un detalle muy a tener en cuenta.

BALONMANO Y OTROS PROGRAMAS DE HOY

A las ocho menos cuarto está prevista la retransmisión del partido España-Rusia de balonmano que se disputa en Barcelona dentro del torneo internacional de España. Otros equipos participantes son: Polonia, Rumania y Suiza. El domingo, a las ocho y media, se ofrecerá el España-Polonia.

Tampoco hoy se inicia «Nuestro corro» dentro de la programación infantil. En su lugar irán dibujos animados.

El contenido de «Temas 76» del UHF es: «Industria alimentaria: Buen bocado», «Las granjas del mar» y «España, potencia nuclear».

DOMINGUIN PUEDE PROVOCAR UNA REACCION PELIGROSA PARA EL TELESPECTADOR

Anteayer por la noche (ayer si hacemos estricto caso de la hora, ya que eran las doce y media) hacia el final de la tercera edición de «Telediario» surgió en directo, a través de la pequeña pantalla Luis Miguel Dominguín. Le había llevado Pedro V. García para comentar aspectos relacionados con la actuación en la corrida del día del diestro Palomo Linares. Pero Dominguín saliéndose del tema aprovechó para lanzar una serie de acusaciones contra toda una serie de personas de una manera que puede calificarse de cualquier forma menos de elegante.

Algunas de ellas son de esas que para poder decirlas hay que demostrarlas. Acabó su presencia en razón de lo avanzado de la hora. Sus palabras eran ayer la comidilla de todo el mundo taurino. Desde RTVE nos han llamado para decirnos que en ella no están de acuerdo con lo que dijo sobre los críticos taurinos y que más tarde (por ayer por la noche) se facilitaría a través de la pequeña pantalla una nota en relación a lo sucedido.

Como telespectadores, lo de Dominguín nos preocupa, en razón de las consecuencias negativas que pueda tener para el público. Es sabido que en la actualidad se sigue imponiendo un rigidísimo control en torno a las personas que pueden surgir a través de la pequeña pantalla, y mucho más si se trata de que aparezcan en directo (se ha rumoreado que por ejemplo las listas negras de prohibiciones limitan en su sumo grado las posibilidades de «Directísimo»). Por eso, incidentes como el de Dominguín pueden ser vistos con agrado por los enemigos de correr cualquier riesgo en directo, y son partidarios del diferido, con una férrea censura previa. Dominguín se ha convertido así, quizá sin proponérselo en un poderoso aliado de los amigos del supercontrol televisivo.

Por otro lado fue inconcebible la poca capacidad de reacción de Pedro V. García, incluso cuando Dominguín trataba de poner en evidencia a compañeros de la Televisión. Era como la demostración de que lo suyo son esas entrevistas inspiradas, con carácter semiooficiso o con punta de estar realizadas para cumplir su compromiso, en las que estamos tan acostumbrados a verle. Desde luego, dio la impresión, al menos por esta vez, de que en directo es superado por las circunstancias en cuanto surge algún problema.

Para acabar señalemos que en nuestra opinión hay muchas cosas que podrían, e incluso deberían decirse a través de la pequeña pantalla, pero no se dicen. Que muchas personas que no surgen por ella deberían de aparecer. Pero hay límites que no deben de sobrepasarse. Hay gente que demuestra que no sabe estar ni hablar como corresponde ni en Televisión ni en cualquier otro medio. Entonces, simplemente debe de apartársele de tales medios de difusión. Pero sin que sea utilizado, por su forma de actuar como pretexto para que los demás no puedan hablar. Ese puede ser el falso favor, por no saber distinguir cuales son los límites debidos, que Dominguín ha podido hacer a todo el sector del público que desea una televisión más abierta.

«UN TIGRE EN LA RED», DE RISI, CON VITTORIO GASSMAN

Vittorio Gassman ha trabajado en diversas ocasiones a las órdenes de Dino Risi. Su mayor triunfo fue con «La escapada» y en fecha muy reciente ha vuelto a cosechar éxitos con «Perfume de mujer». También desarrolla la misma labor en el film que RTVE tiene previsto para esta noche, «Un tigre en la red» (1967), que obtuvo ex-aequo con la cinta checa «Vradza po Cesky», la Concha de Plata del Festival de San Sebastián de 1967. No era ésta la primera ocasión en que una película de Risi consegui un premio en la capital guipuzcoana. En 1957 se adjudicó con «Sabela» la Concha de Oro. En ambos casos la decisión del jurado ha sido criticada.

«Un tigre en la red», es una comedia italiana con apuntes de sátira, y abundancia de golpes de humor, en la que la labor del director es muy superior a la del guión. Film superficial, gira en torno a las relaciones de un hombre casado con una joven a la que dobla en edad, y las complicaciones a que ella da lugar. Rodada en color, tiene una duración de ciento diez minutos. Con ocasión de su estreno se le otorgó un 3-R y fue considerada apta tan solo para mayores de 18 años. Ahora, nueve años después, y según los programas oficiales, la censura de RTVE le otorga un solo rombo.

Interpretan los principales papeles Vittorio Gassman, Ann Margret, Eleonor Parker, Fiorenzo Fiorentini y Eleonor Brown. De la revista «TP» recogemos el inicio arrgumental: «A sus cuarenta y cinco años, Francesco Vincenzini, director de una importante industria, puede ser considerado como el prototipo del triunfador de la clase media en Italia. Socialmente bien considerado y estimado, se encuentra lleno de vitalidad y juventud, por lo que la llegada de su primer nieto no deja de sentarle como un tiro de repente parece haberse convertido en un anciano. Una noche, al regresar a casa con su esposa Esperia, descubre que su hijo Luca ha intentado suicidarse por el desengaño amoroso que ha sufrido con una chica llamada Carolina, a la que Francesco recuerda como una desgarbada compañera de juegos de su hija.

Pero lo cierto es que Carolina se ha convertido en una mujer fatal, que al ir a poner en claro el asunto con Luca se le insinúa descaradamente...

M.E.C.D. 2017

Recurso del Ayuntamiento sobre el edificio del antiguo Teatro Principal

Pedirá no sea declarado monumento histórico - artístico

Ayer, de ocho y media a diez y media de la noche, permanecieron reunidos en sesión de trabajo los miembros de la Corporación Municipal, presididos por el alcalde, don José Muñoz Avila. La sesión dió comienzo una vez finalizada la de la Comisión Municipal Permanente.

Se abordaron diversos temas, fundamentalmente el relativo al edificio del antiguo Teatro Principal y las próximas Ferias y Fiestas de San Pedro y San Pablo.

Se acordó que el Ayuntamiento presente el oportuno recurso ante el organismo correspondiente para que el edificio del antiguo «Teatro Principal» no sea declarado monumento histórico artístico, presentando las oportunas alegaciones.

Con relación a las próximas Ferias y Fiestas, se acordó celebrar una reunión plenaria la próxim semana, para aprobar, si procede, el programa definitivo.

OPOSICIONES

MINISTERIO DE HACIENDA

Agentes Servicio Especial V. Fiscal. Bachilleres superiores o equivalentes mayores 18 años. Ingresos: mínimo 340.000 Ptas. Programa muy sencillo. 2.ª convocatoria extraordinaria. Excepcional oportunidad. Instancias, hasta 10 de Junio ("B. O. E." 5-5-76). Preparación oral y por correspondencia.

ACADEMIA BULEVAR

Monteleón, 25. Teléfono 447-32-03 MADRID-10

INFORMACION SOBRE LA LONJA AGROPECUARIA DE LERMA

Fecha de celebración: 19-5-76

COTIZACIONES AL CIERRE:

CEREALES (Ptas./Kilo)

Cebada 2 carreras	7,80
Cebada 6 carreras	7,70
Avena	7,20

PORCINO CEBADO (Ptas./Kilo vivo)

Selecto	69,—
Normal	64,—
Graso	60,—
Cerdas madre desecho	53-58

LECHONES (Ptas./Kilo vivo)

21/22 Kgs. selecto	130,—
Exceso 22 Kgs. selecto	65,—
21/22 Kgs corriente	120,—
Exceso 22 Kgs. corriente	65,—

GANADO VACUNO (Ptas./Kilo canal)

Añojos extra	183,—
Añojos primera	170,—
Añojos corrientes	160,—
Vacas extra	125-130
Vacas primera	105-120
Vacas industria	90-95

COMENTARIO

La asistencia a esta sesión de Lonja ha sido numerosa debido sobre todo al interés por conocer la marcha del mercado del ganado porcino

Mercado estable en cereales, esperándose el resultado de la exportación del SENPA. Situación del campo buena, aunque se empieza a acusar la falta de lluvia.

En ganado porcino se ha advertido una ligera baja, pero el mercado se encuentra actualmente estabilizado, tanto en porcino cebado como en lechones.

Mercado pesado en ganado vacuno, debido a una acusada falta de consumo de carne.

La próxima Lonja se celebrará el día 2 de Junio.

Importante ampliación de enseñanzas en el Conservatorio elemental de Música "Antonio de Cabezón"

Podrán revalidarse en las convocatorias libres de Junio y Septiembre próximo, las de 5.º Curso de Solfeo, Piano y Violín

El subsecretario del Ministerio de Educación y Ciencia ha comunicado al director general del Patrimonio Artístico y Cultural y éste a la Dirección del Conservatorio elemental de Música «Antonio de Cabezón», de nuestra ciudad, que el Excmo. Sr. Ministro titular del citado departamento ha tenido a bien acceder a la instancia elevada por el Conservatorio burgalés, en el sentido de ampliar el número de enseñanzas a impartir en este ya veterano y prestigioso Centro de música de la Cabeza de Castilla.

En consecuencia el referido Ministerio le autoriza para impartir con validez académica oficial, las siguientes enseñanzas de grado medio:

Quinto curso de solfeo; quinto curso de piano; quinto curso de violín; primer curso de armonía y segundo curso de conjunto coral.

Semejante ampliación de enseñanzas significa otro importante paso hacia la meta soñada de plenitud de la carrera académica de Música que como es sabido, abarca ocho cursos. Dentro de la reglamentación general de los Conservatorios españoles de Música, hasta ahora los de nivel elemental pueden impartir cuatro cursos de solfeo; cuatro cursos de la carrera para un solo instrumento —que en Burgos es el piano— y violín hasta el presente, y el primer curso de conjunto coral

Por virtud de estas nuevas autorizaciones, las nuevas enseñanzas pueden ser revalidadas en Burgos en las convocatorias libres de Junio y Septiembre próximo, sin perjuicio de que puedan cursarse ya normalmente a partir del nuevo curso académico

PARA RESTAURANTE

SE PRECISAN

Una camarera fija y otra para sábados y festivos y señora para cocina (sábados y festivos). No importa sin experiencia. Sueldo interesante. Llamar: TELEFONO 203289 (Horas oficina)

COCINERO Y AYUDANTE
DEPENDIENTE
DE MOSTRADOR
LIMPIADORA
Con experiencia
Se necesitan en

CAFETERIA ISLA

Presentarse de 1 a 5

(Oferta n.º 18.450)

PRESENTACION DE «LA JAULA»

Madrid. (De nuestra Redacción). — Mañana día 20 tendrá lugar en los locales de un céntrico hotel madrileño la presentación del semanario «La Jaula». La revista será editada por Agustín de Quinto y los puestos de director y subdirector serán ocupados por Emilio Romero Gómez y Joaquín Giménez Arnau, respectivamente.

«Con todo el país dentro», es el slogan que aparecerá al pie de la mancheta, que por sus características tipográficas nos recuerdan el semanario francés «Le Point».

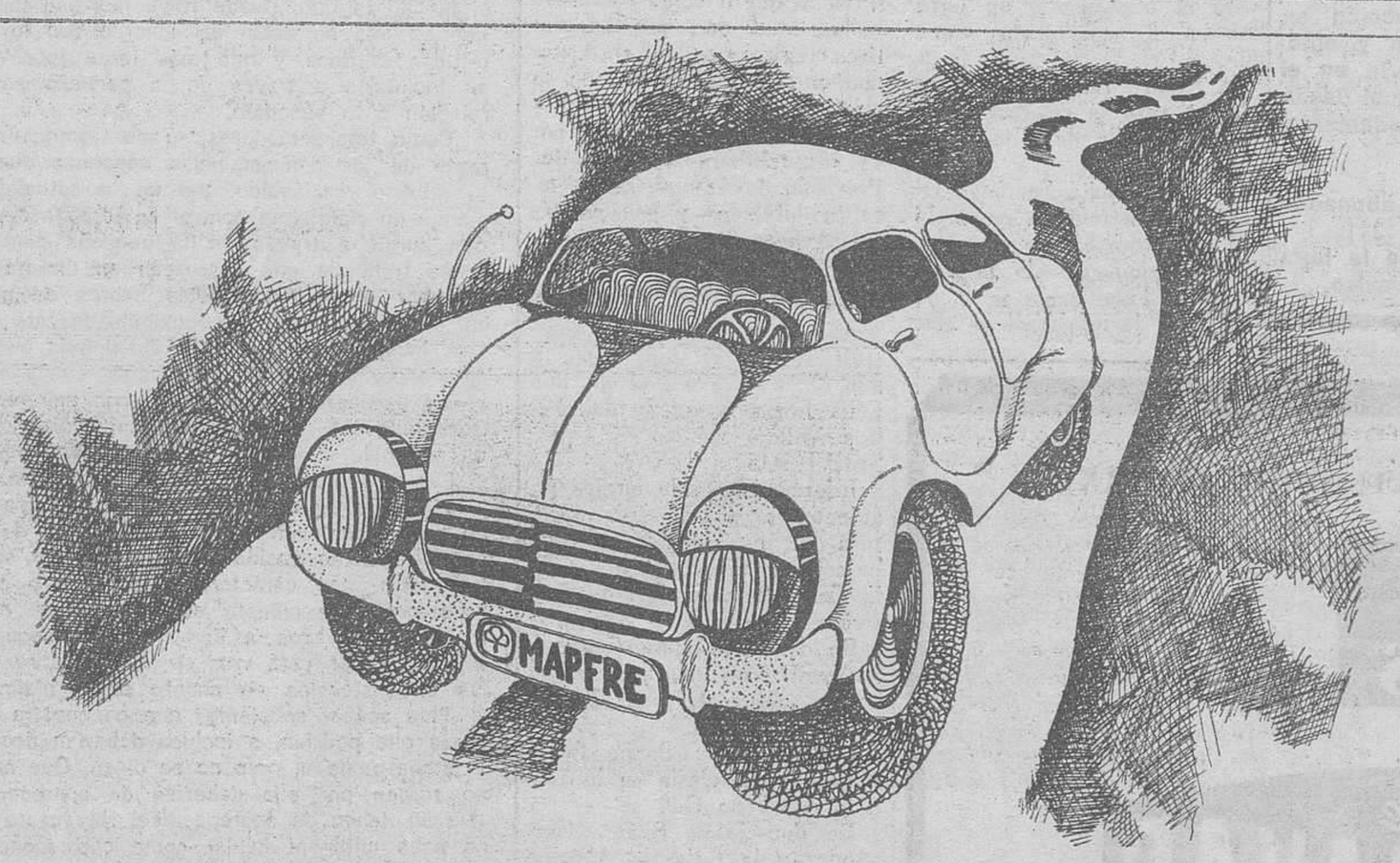

SEGURO...

Hay problemas muy fáciles de superar. Un adecuado **Seguro del Automóvil** ofrece una gran tranquilidad al usuario, y una mayor seguridad familiar. Dentro de su **coche** se viaja, se disfruta y se convive. Esta grata convivencia debe estar debidamente garantizada.

Para ello hay que contar con un buen asesoramiento en el Seguro, un auténtico **servicio** a su disposición. Que disponga de medios auxiliares para hacer más cómoda la vida del usuario, con muchas modalidades de Seguro, bonificaciones adecuadas, equipos de peritación que actúan inmediatamente y... todo lo preciso para que se alegre de conocernos mejor.

ALAS

EL SEGURO DE SU COCHE ES IMPORTANTE

asesorese sin compromiso

MAPFRE
MUTUALIDAD DE SEGUROS

más de 200 sucursales a su servicio.
Martinez del Campo, 5 · Burgos

SE SUBASTA

COSECHADORA "BRAU".

Modelo 405

Corte 3,60 Para verla en Villafuertes, para enseñarla; Zacarías Barrio y Víctor Benito. La subasta se celebrará el día 23 de Mayo, a las cuatro de la tarde, en el Ayuntamiento

M.E.C.D. 2017

SIGUE LA «MAREA NEGRA»

El Ayuntamiento coruñés se personará en el sumario por el siniestro del «Urquiola»

Van arrojadas más de 700 toneladas de detergentes

La Coruña (Logos). — Los alcaldes de las Mancomunidades de municipios de la ría ferrolana se han reunido urgentemente. En esa reunión se ha conocido que los marineros de la zona no pueden salir a faenar por culpa de la marea negra del «Urquiola». Solamente en la zona de Fene se están perdiendo 300.000 pesetas diarias en almeja macho. Por su parte, el alcalde de Valdovino ha dicho que tiene conocimiento de que la marea negra está llegando a su zona, pero que sin embargo tratará de salvar el turismo en la próxima zona de veraneo.

Por otro lado, varios técnicos de Lugo han presentado productos hechos con carbonato cálcico, arcilla y turba, que sirven para combatir el petróleo vertido en el mar, mediante una acción eficaz que no es degradante. Hasta ahora han sido arrojadas al mar más de 700 toneladas de detergente, y hasta las embarcaciones de la ciudad de Sada donde solía veranear el caudillo Franco, están luchando contra la marea negra.

Los periódicos coruñeses han publicado una charla con el práctico del puerto, Benigno Sánchez Lebón, que consiguió salvarse de las llamas lanzándose a nado. Este señor ha explicado que el barco chocó, por primera vez a estribor y se produjo una rasgadura desde la proa hasta cerca de la sala de máquinas y que el petróleo salía a borbotones. Añadió que la segunda sacudida coincidió con el reventón de los tanques de proa, y que tras romperse el remolque del remolcador «Priorino» el barco permaneció una hora a la deriva, pero casi no se movió. Es posible, indicó, que exista una aguja o una obstrucción insospechada en el canal de acceso.

«El alejar al «Urquiola» del puerto de La Coruña constituyó un acierto, porque no podía arriesgarse la seguridad de doscientos mil coruñeses ante el peligro de una explosión», declaró el práctico del puerto coruñés, Benigno Sánchez Lebón.

El señor Sánchez Lebón, dijo también que si el barco llegase a arder en el pantalán las consecuencias serían terribles y agregó, «el barco chocó por primera vez a estribor y se produjo una rasgadura desde la proa hasta la sala de máquinas».

Llegó a La Coruña el remolcador holandés «Smit Lloyde-106», procedente de Rotterdam. El remolcador ha sido llevado a la zona donde permanece el «Urquiola» para tratar de la instalación de la manguera que se utilizará en la operación de trasvase del crudo que aún permanece en los tanques del buque siniestrado a petroleros de «CAMPSA».

La «marea negra» abarca una gran área del litoral coruñés.

En otro orden de cosas, el letrado asesor del Ayuntamiento de La Coruña aconsejó al Ayuntamiento coruñés que debe mostrarse parte en el sumario que se instruya por el siniestro.

Una nota oficial de la Delegación de Información y Turismo dada a última hora de la noche del martes indica que ha comenzado oficialmente la limpieza de las aguas próximas a las playas.

La grieta en la cubierta del buque aumenta por momentos, de forma que éste puede partirse en cualquier instante. Ha sido colocada una estacha en la popa del barco para controlarlo en caso de que se separe.

A última hora de la madrugada, en la costa ferrolana, la marea negra ya ha rebasado el cabo Prior, y que en la localidad de Cariño no hay novedad.

El seguro del «Urquiola» ya se conoce: Hay 1.800 millones de pesetas para responder por la contaminación. Un grupo de concejales coruñeses ha pedido que se conceda al práctico, Sr. Sánchez Labón, la Cruz del Mérito Naval, y en su escrito señalan que «en ningún momento se impidió, por acciones eficaces, el casi total vertido del petróleo.

El Ayuntamiento acordó definitivamente personarse en el sumario por el siniestro del «Urquiola», y el concejal Estévez dijo que hay que informar a la opinión pública sobre todo lo acontecido en el siniestro.

CABANILLAS PIDE UN DELEGADO ESPECIAL

Madrid (Logos). — El ex-ministro de información y procurador familiar por Pontevedra, don Pío Cabanillas Gallas, se ha dirigido al presidente del Gobierno y a todos los ministros expresando su preocupación por los daños que la catástrofe del buque «Urquiola» puede ocasionar a toda la región gallega.

Cuando le preguntamos sobre sus contactos con el grupo de políticos que intentan promover el partido popular democrático, después de confirmarnos que en los próximos días habrá noticias de este asunto, nos expresó su grave preocupación por los efectos que la «marea negra» está ya causando en la riqueza pesquera y marisquera de su región.

«Creo, nos dijo, que el Gobierno está tomando conciencia de la gravedad del problema, pero sería necesario actuar con rapidez, nombrando un delegado gubernativo especial, con plenitud de competencia en todos los sectores y aspectos afectados, y con presencia permanente en La Coruña hasta que se resuelvan todos los problemas y consecuencias de tan desgraciado accidente».

«En este sentido, nos añadió el ex-ministro, nos hemos dirigido al presidente del Gobierno y a los ministros competentes para que la propuesta pueda ser considerada en el próximo Consejo de ministros. Creo que éste es un problema prioritairo. A mí, por lo menos, me preocupa más que los problemas políticos de los que usted me pregunta, nos añadió el Sr Cabanillas.

CONTINUA EL PUENTE AEREO

Madrid (Logos). — «El puente aéreo titulado Galopante» montado por el Ejército del Aire en apoyo a la situación catastrófica creada por el incendio y el naufragio del petrolero «Urquiola», continúa en una segunda fase, centralizada también en la Jefatura de la Aviación de Transporte.

A las 292 toneladas métricas de materiales transportados en al primera fase, hay que añadir 60 toneladas métricas transportadas en el día de ayer.

TEMORES SOBRE EL MEDITERRANEO

París (Efe). — Una catastrófica mancha de petróleo se esparcirá tarde o temprano por el Mediterráneo dijo ayer un experto en contaminación de las Naciones Unidas

Ante el hecho de que miles de toneladas de petróleo crudo procedentes del superpetrolero «Urquiola», se hayan desparramado por las costas de España y Portugal desde La Coruña, se han reunido los expertos en estas cuestiones en París para combatir la polución en el Mediterráneo.

Peter Thatcher, presidente de la delegación en Ginebra del programa del medio ambiente de las Naciones Unidas manifestó que el incremento del tráfico petrolífero en el Mediterráneo desde la reapertura del canal de Suez significa un serio riesgo de que se produzca un desastre ecológico.

MORAL CAYUELA, S. A.

FABRICA DE MUEBLES

NECESITA

OFICIALES de EBANISTERIA MAQUINISTAS

— Y —

AYUDANTES

Interesados, presentarse en FABRICA
Carretera de Logroño, s/n. BURGOS
(Oferta n.º 18.474)

Germaine Monteil

Se complace en informarle que su «esthéticienne», señorita María Jesús Redondo, estará a su disposición del 17 al 22 de Mayo, ambos inclusive, en:

PERFUMERIA ridruejo

LAIN CALVO, 9

Para brindarle sus consejos de Belleza y el tratamiento adecuado con sus productos.

la BOLSA

Madrid (De nuestra Redacción). — Sigue el tiempo variable en la Bolsa, con la particularidad de que los chaparrones y el sol nacen en el interior. Con esto queremos decir que últimamente apenas llegan órdenes de fuera, que en esta segunda sesión había ya menos papel a la venta, y que si en principio continuaba la tendencia débil que dejamos la víspera, con mayoría de nuevas bajas, luego ha empezado a salir dinero de los bolsistas habituales enderezando la tendencia, cuando menos de los valores más ágiles. Con ello se llegaba a un cierre bien dispuesto en buen número de valores y extendiendo la propaganda de una vuelta a mejor para días sucesivos. Ya ven cómo sigue el juego bolsístico, con los «inversores» desanimándose y animándose con una facilidad pasmosa.

Hay que destacar los nuevos y fuertes reajustes del Banco Popular (-22 de la posición oferta de hoy martes), 20 Popularinsa y entre cuatro y diez en unos cuantos Bancos más, 8 Campsa y Ebro, siete Galerías Preciados en su reaparición y 5 media docena de valores más. En alza, el Banco de Bilbao si consideramos la posición papel de la víspera, los 7 de Altos Hornos y Explosivos, así como la vuelta del calor a Española de Petróleos que se movió mucho y bien entre 518 y 524, con final a 521, pedido. Olarra también recupera diez y Sarrió 3. Es curioso cómo los Bancos tenían en su mayoría oferta clara al principio y varios de ellos fueron atendidos luego con el consabido 20 por 100 de prorrateo. Las Eléctricas sin el menor destello ni al principio ni al final. Los derechos de suscripción sólo en el caso de Explosivos R.T. y en Olarra mejoran posiciones. Los de Menera, cotizan por primera vez a 525 pesetas.

La pregunta de los bolsistas es hasta dónde se extenderá y la duración de esta nueva vuelta, ahora, afortunadamente a mejor. Indice 94,65 (-0,68).

JUSTO IRIONDO MENDIETA

MADRID

(Información facilitada por el Banco de Santander)

ACCIONES

BANCOS. — Santander, 838; Nuevas, 815; Exterior, 664; Central, 860; Banesto, 550; Hispano, 519; Ibérico, 630; Popular, 540; Fomento, 576; Bilbao, 770; Vizcaya, 644; Bankinter, 510; Bankisur, 570; Noroeste, 350 (dinero).

ELECTRICAS. — Viesgo, 130; Reunidas, 104; Fecsa grandes, 118; Fecsa pequeñas, 119,50; H. Cantábrico, 132; Hidrola, 129; Iberduero, 161; Nansa, 120; Sevillana, 119,50; Madrileña, 122,50.

VARIAS. — Azucarera, 138; Ebro, 630; Dragados, 685; Encinar, 275; Ceisa, 135; Urbis, 205; Inversiones, 313; Fibansa, 242; Ponferrada, 162; Campsa, 347; Tabacalera, 300; Astilleros, 70; Transmediterránea, 118; Explosivos, 277; Hidro Nitro, 221; Cepsa, 521,50; Fénix, 508; A. Hornos, 169; Seat, 175; Citroen, 120; Santa Ana, 92; Fasa, 126; Material, 100; Zinc, 218; Femsa, 176; Telefónica, 175; Metro, 103; Mobinter, 480; Galerías, 358; Ceivasa, 218; Viñedos Españoles, 178 (dinero), Bodegas Internacionales, 135; Rumasina, 195.

BILBAO

BANCOS. — Vzicaya, 655; Bilbao, 770.

Banco de Santander

BOLSA — BANCA — CAMBIO
Espolón 12.

PROMOTORA MIRAFLORES, S. A.

Por acuerdo del Consejo de Administración, se convoca a los señores Accionistas de esta Sociedad a la Junta General Ordinaria que se celebrará en el domicilio social, Club de Tenis, Carretera de Cardeña, s/n., Burgos, a las 19,30 del próximo día 7 de Junio, de acuerdo con el siguiente Orden del Día:

1.º Examen y aprobación si procede del Balance del ejercicio 1975.
2.º Nombramiento de Accionistas Censores de Cuentas para el ejercicio 1976.
3.º Ruegos y preguntas.

Burgos, 18 de Mayo de 1976. — EL CONSEJO DE ADMINISTRACION.

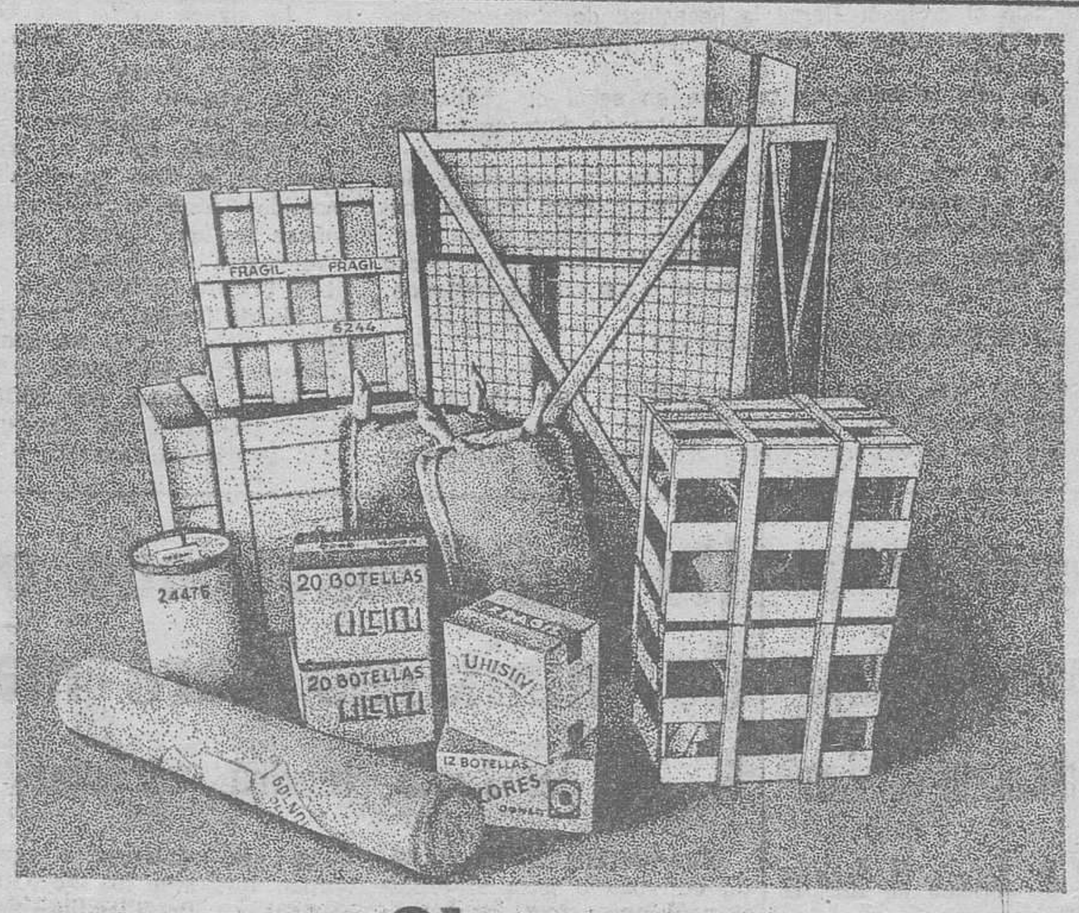

Si envía, o recibe mercancías,

pruebe el nuevo servicio rápido de mercancias

TIDE

Renfe llega donde no llega el tren
a través de trenes directos
combinados con transporte por carretera

TIDE-Transporte integrado de Detalle
Delegación Comercial en Burgos:
Estación de ferrocarril. Tel. 20 36 60

Otro servicio rápido de Renfe

M.E.C.D. 2017

Gil Robles descarta toda responsabilidad de la Monarquía en el caso de que no haya mañana un Regimen democrático en España

La Alianza regional de Castilla y León, aprobada oficialmente

Cena homenaje al profesor Tierno Galván, en Madrid

Calvo Serer anuncia en Washington su regreso a la Patria

Pamplona (Cifra). — El abogado madrileño y ex-ministro de la segunda República don José María Gil Robles descartó hoy cualquier responsabilidad de la Monarquía en el caso de que «el día de mañana —dijo— no hubiera democracia en España».

En una rueda de Prensa realizada esta mañana en uno de los locales de la empresa «Matesa» de Pamplona, donde acudió Gil Robles con motivo de la puesta en libertad de Juan Vilá Reyes, el ex-ministro de la «CEDA» se declaró «accidentalista», en relación a sus presuntas inclinaciones monárquicas.

«Creo que la mejor forma de Gobierno para un país es aquella que en unas determinadas circunstancias históricas puede prestar mayores servicios y puede encaminar la vida pública al bien común En estas circunstancias creo que está la Monarquía» afirmó Gil Robles.

En relación con la reciente entrevista mantenida en Madrid con el Rey Juan Carlos de Borbón, el abogado, político y ex-ministro indicó que «de la conversación no puedo decir nada».

En cuanto a la posibilidad de que la democracia acabe con la Monarquía, Gil Robles se mostró escéptico.

Por último, en relación con el general Francisco Franco, Gil Robles opina que fue «perfectamente lógico en su conducta», durante los casi cuarenta años que estuvo al frente de la Jefatura del Estado.

«No engañó a nadie y se dieron por engañados todos aquellos a quienes convenía engañarse Franco, en una confidencia pocos meses antes de ocupar el Poder, cuando era mi simple colaborador en el Ministerio de la Guerra, me dijo unas palabras que siempre he recordado: «Un militar no se puede marchar del Gobierno más que a tiros», puntualizó Gil Robles.

CENA-HOMENAJE A TIERNO GALVAN

Madrid (Cifra). — Más de 1.500 personas ofrecieron anoche una cena-homenaje al profesor Enrique Tierno Galván, presidente del Partido Socialista Popular

En el acto, que acabó de madrugada, hicieron uso de la palabra el homenajeado y destacados dirigentes de la oposición.

Tierno Galván puso en evidencia a lo largo de su discurso su ideología socialista adaptada a las circunstancias del Mundo actual, e indicó que «la revolución próxima se hará no sólo por motivos de salario sino de otras muchas cosas, tales como la supervivencia de valores superiores».

Recalcó el profesor Tierno la necesidad de abrir un período constituyente en el que participe activamente todo el pueblo español

En el acto intervinieron también, en señal de solidaridad con el profesor y político, representantes de diversas tendencias.

Abrió la lista de oradores Raúl Morodo, secretario del P. S P., y siguieron después Carlos Ollero, Josep Andreu, Joaquín Ruiz Giménez, Joaquín Satrústegui, González Seara, Fernando Morán, Ramón Tamames Gregorio Peces-Barba, Buero Vallejo, Laín Entralgo y un representante de los universitarios.

CALVO SERER, VUELVE A ESPAÑA

Madrid (De nuestra Redacción). — En el número de esta semana de "Gaceta Ilustrada" aparece una entrevista con el profesor Calvo Serer, uno de los promotores de la "Junta democrática" y presidente del cancelado diario "Madrid" Desde Washington el profesor Calvo Serer afirma: "Vuelvo a España de un momento a otro. Vuelvo porque han desaparecido los impedimentos que dificultaban mi estancia en España y porque prácticamente he terminado el trabajo político y literario que me propuse realizar en el extranjero.

"Creo que la opinión pública española debe conocer algunos de los hechos que expongo en mis libros, sobre todo en el momento en que el Gobierno anuncia un referéndum para modificar las Leyes Fundamentales que dejó Franco como herencia.

"Quiero ahora estudiar la nueva situación y decidiré mi futura acción o adscripción de acuerdo con los amigos políticos con los que he mantenido relación constante durante los años del exilio. No vuelvo contra nadie, sino con el propósito de trabajar del modo más útil a mi país en los mismos campos en que lo hice anteriormente"

APROBACION

Valladolid (Cifra). — La Dirección General de Política Interior del Ministerio de Gobernación ha dado el visto bueno y la aprobación definitiva a la Alianza Regional de Castilla y León, con lo que la citada Asociación, instituída según la Ley de Asociaciones de 1964, adquiere personalidad jurídica.

Con motivo de esta aprobación, la comisión directiva de la Asociación, ha acordado celebrar un acto en Valladolid el próximo mes de Junio, para hacer la presentación pública de la misma.

NO HAY CONTACTOS ENTRE EL «PARTIDO CARLISTA» Y LA COMUNION

Valencia (Cifra). — No hay ningún tipo de contactos entre el «Partido carlista» y la Comunión, ha puntualizado a «Cifra» Rafael Ferrando Sales, presidente del «Consell del partit carlí del país Valencia».

POLITICOS "QUEMADOS"

Barcelona (Cifra). — Carlos Arias, con 29 votos, ocupa el primer lugar en la lista de "Políticos quemados" que publica el semanario "Mundo", según los resultados de una encuesta efectuada entre diversos directores de diarios.

Le siguen en la lista Girón, Fernández de la Mora, Solís, Martín Villa, Cantarero, Piñar, Rodolfo Llopis, Villar Mir y Fraga Iribarne.

La pregunta que el semanario "Mundo" hizo a los directores es ' siguiente:

"¿Quiénes son, a su juicio, los diez personajes políticos que más se "han quemado" a lo largo de los meses transcurridos desde el fallecimiento de Franco, sin discriminar entre los que forman parte del Gobierno, la oposición o "miembros del Sistema".

LOS SOCIAL-DEMOCRATAS TIENDEN A LA UNION

Madrid (Logos). — Los partidos y grupos social-demócratas se reunirán la próxima semana con el fin de continuar las negociaciones tendentes a la unificación.

Estos partidos son ISDE (Izquierda Social Democrática) PSDE (Partido Social Democrático Español), USDE (Unión Social Demócrata Española) y varios grupos independientes.

Un español, secretario de la Congregación para la educación católica

El P. Antonio M. Javierre ha sido nombrado, además obispo por Pablo VI

Ciudad del Vaticano (Efe). — El Padre Antonio M. Javierre Ortas, de la Congregación salesiana de Dom Bosco, ha sido nombrado hoy por el Papa Pablo VI secretario de la Sagrada congregación para la Educación católica.

Se trata del segundo Prelado español —puesto que el Pontífice lo ha promovido a la Iglesia arzobispal titular de Meta— que ocupa la Secretaría de un dicasterio pontificio Monseñor Romero de Lema, ex-obispo de Avila es actualmente secretario de la Sagrada congregación para el clero.

Monseñor Javierre nació en Siétam (Huesca) el 21 de Febrero de 1921 y tras profesar en la Congregación salesiana en 1940 fue ordenado sacerdote, nueve años más tarde en Salamanca

Ha sido convocado el Consejo de ministros para mañana

El 24 de Junio tendrá carácter de fiesta «oficial»

Madrid (Logos). — Ha sido convocado para el próximo viernes el Consejo de ministros en la Presidencia, al cual se espera que vayan numerosas propuestas para atender los problemas originados por la catástrofe del petrolero "Urquiola"

Aparte de declarar zona catastrófica toda la región costera afectada por la "marea negra" y arbitrar ayudas a los pescadores en desempleo, así como desgravaciones arancelarias para la importación de productos con los que combatir la "marea negra", se espera que el Gobierno centralice en alguna autoridad especial todos los trabajos de resolución de los problemas de los diversos sectores, tanto pesquero como turístico y costero.

Por otra parte, aunque el Consejo de ministros se cree que tendrá un carácter de trámite podría ocuparse de toda la problemática recogida por Su Majestad el Rey en su visita a Asturias así como de un primer análisis de su variado número de anteproyectos de ley electoral, que han sido distribuídos entre los ministros competentes, que son los de Gobernación, Presidencia del Gobierno y secretario general del Movimiento.

Sin embargo estos anteproyectos de ley, según se nos indica están aún en una fase muy prematura de elaboración, por lo que hasta el mes de Junio, según se nos confirma en fuentes competentes, no podrán ser definitivamente aprobados por el Consejo de ministros, que en todo caso habrá de remitirlo a las Cortes, según prometió el presidente del Gobierno, antes del 15 de Julio

Sin embargo, en medios parlamentarios se dice que la ley electoral podría quedar a la espera de la aprobación por referéndum de las leyes de reforma constitucional, especialmente de la del sistema parlamentario, ya que, en cualquier caso la Ley Electoral habrá de referirse al sistema parlamentario que se aprueba por las Cortes y se refrende por la Nación.

EL 24 DE JUNIO FESTIVIDAD «OFICIAL» EN LAS EMBAJADAS

Madrid. (De nuestra Redacción). — El semanario «Cambio 16» informa en su último número que a partir de este año las Embajadas españolas celebrarán una recepción el 24 de Junio, onomástica del Rey don Juan Carlos, considerado como día nacional y que las representaciones diplomáticas español. han recibido ya las oportunas instrucciones desde el Palacio de Santa Cruz Afirma también «Cambio 16» que la fecha del Alzamiento Nacional, el 18 de Julio, se celebrará en Madrid con una recepción oficial.

Se indica que el calificativo de festividad «oficial» del 24 de Junio, no significa que sea oficial.

En el Ministerio de la Presidencia nos han explicado que de momento no hay nada definitivo, es decir, que no pueden decir de una forma categórica si se traslada o no la fiesta nacional y que en todo caso lo que se determine se hará público por medio de una nota oficial.

IBERDUERO, S. A.

DISTRIBUCION BURGOS

Teniendo que realizar trabajos de construcción en esta capital efectuaremos, previo conocimiento y autorización de la Delegación de Industria, un corte en el suministro de energía eléctrica el día 21 del actual, desde las 8,30 horas hasta las 17,00 horas, aproximadamente, al centro de transformación denominado:

SAN ZOLES

El corte anunciado afectará a todos los abonados en cuyo recibo figure, como Sector, el número 641.

En caso de realizarse los trabajos antes de la hora indicada, se restablecerá el servicio sin previo aviso.

LABORATORIO VETERINARIO

PRECISA

REPRESENTANTE

A COMISION

para Capital y Provincia. Dirijan sus solicitudes al

APARTADO 151 MADRID.

CENTRO HOMOLOGADO DE BACHILLERATO MIXTO

«San Pedro y San Felices»

Desde el día 19 de los corrientes se halla abierto el plazo de matrícula para alumnos de ambos sexos, que en calidad de alumnos oficiales deseen realizar los estudios de B.U.P. y de C.O.U en este Centro Docente durante el próximo curso académico 1976-77.

Estos estudios son totalmente oficiales y reconocidos por el Ministerio, teniendo la cuota mensual de 500 pesetas los alumnos de B.U.P. y 700 pesetas los de C.O.U.

Tanto los cursos de 1.º y 2.º de B.U.P. como el curso de C.O.U. se imparten en régimen diurno para chicos y chicas.

Los impresos oficiales de matrícula se entregan en la Secretaría del Centro Homologado de Bachillerato Mixto "San Pedro y San Felices" calle Santa Ana, 10, teléfono 20 68 43 Horas de oficina, de 10 a 2 y de 4 a 7, en los días laborables.

El Teléfono de la Esperanza-207357

escucha sus problemas

"EXPOFLOR-76"

Primer gran Certamen de la Planta y de la Flor a beneficio de su Teléfono Amigo

EN LOS CLAUSTROS DEL MONASTERIO DE SAN JUAN.

(Junto a S. Lesmes)

Burgos, del 22 al 30 de Mayo

McCAIN ESPAÑA, S. A.

NECESITA

PARA SU FABRICA DEL POLIGONO DE VILLALONQUEJAR

PERITO MERCANTIL

Será responsable de todos los trabajos administrativos a pie de fábrica, principalmente control de costes movimiento de almacenes

Se requieren buenos conocimentos de contabilidad y experiencia en puesto de responsabilidad similar.

Condiciones económicas a convenir. Incorporación inmediata.

Dirigirse por escrito a:

McCAIN ESPAÑA, S. A.

Jorge Juan, 28 MADRID - 1

(R. O. C. 18.475)

M.E.C.D. 2017

INTENSA JORNADA DE LOS REYES EN ASTURIAS

(Viene de primera página)

tor general de Minas, presidente del Consejo Nacional de Trabajadores y otras personalidades.

En el fondo del pozo, los Reyes hablaron unos momentos con un picador y el ayudante que se encontraban trabajando allí.

Posteriormente don Juan Carlos celebró una reunión con el jurado de empresa de "Hunosa", que le hizo entrega de un escrito en el que se le planteaban los problemas de "Hunosa", referidos concretamente al desajuste de las pensiones respecto al índice del coste de la vida, viviendas, silicosis y desempleo.

Anteriormente, y tras la reunión de trabajo celebrada en Oviedo, el Rey don Juan Carlos inauguró el primer tramo de la nueva carretera Oviedo-Sama de Langreo. Este tramo llega hasta Ciaño y tiene una longitud de nueve kilómetros. El importe total de la inversión es de 548 millones de pesetas.

Después de su visita al pozo de "Hunosa", los Reyes se trasladaron al Ayuntamiento de Sama de Langreo.

EN SAMA

Gijón (Cifra). — Los Reyes de España fueron recibidos oficialmente en el Ayuntamiento de Sama de Langreo tras su visita a la explotación minera en Ciaño.

A su llegada a Sama, SS. MM. fueron recibidos por el alcalde y fueron aclamados por el gran número de personas que se había concentrado a ambos lados del recorrido y ocupaba completamente la plaza situada frente al Ayuntamiento

Los Reyes, acompañados del presidente del Gobierno, presidente de las Cortes y ministros de Obras Públicas y Aire, salieron al balcón principal del Ayuntamiento, momento en que se reprodujeron las aclamaciones.

PALABRAS DEL MONARCA

El alcalde de Langreo pronunció unas palabras y a continuación, el Rey pronunció el siguiente discurso:

«En nuestra visita a Asturias hemos querido la Reina y yo establecer contacto con los hombres del trabajo. Y ha sido aquí, en Langreo, en donde hemos tenido ocasión de visitar una mina y aunque sea por breve tiempo vivir la dureza de vuestro quehacer. Nuestro deseo es conocer en todo momento las aspiraciones de los españoles para que, estudiando los problemas, el Gobierno pueda resolverlos en la medida de lo posible.

En todo nuestro trabajo buscamos la autenticidad y la justicia.

Agradecemos a todos vosotros este entusiástico recibimiento y podéis estar seguros que la justicia social y el pleno empleo son objetivos prioritarios para la Monarquía de España.

A todos, la Reina y yo saludamos y os agradecemos esta bienvenida».

EN GIJON

Terminado el acto, los Reyes partieron hacia Gijón, donde fueron recibidos por el alcalde D. Luis Cueto, en la plaza del Marqués.

Todas las calles de la ciudad gijonesa que atravesó la comitiva real estaban llenas de público que aplaudió y aclamó incesantemente a los Reyes de España.

El Rey se dirigió a pie hacia el Ayuntamiento. El entusiasmo se desbordó cuando los Reyes llegaron a la plaza Mayor y a duras penas se podía contener a la multitud allí congregada.

Al aparecer los Reyes en el balcón principal del Ayuntamiento se procedió a una suelta de palomas, mientras el público congregado en la plaza repetía los nombres de Juan Carlos, Sofía y Felipe.

El alcalde de Gijón dió la bienvenida a los Reyes y señaló que uno de los principales problemas de Gijón se derivaba del hecho de que, en diez años, Gijón había duplicado su población, pasando de 125.000 a 250.000 habitantes, lo que significa una enorme problemática de viviendas, escuelas y servicios.

Añadió: «En realidad, Majestad, Gijón sólo pide que el Estado haga sus obras, las que a él, según las disposiciones vigentes, le corresponden; así se hará viable que nosotros podamos hacer aquellas obras nuestras que están subordinadas a las del Estado».

Dijo a continuación: «Quiero resaltar por la importancia material, espiritual y psicológica que ello tiene para nosotros, el problema del «Campus Universitario», o, lo que es lo mismo, la prolongación de nuestra Universidad ovetense a esta villa de Gijón». «Créanme, Majestades, que el conseguir esto será una de las cosas que Gijón no olvidará nunca».

EL REY HABLA A LOS GIJONESES

A continuación, el Rey pronunció las siguientes palabras:

«Quiero expresaros en primer lugar el agradecimiento, tanto de la Reina como el mío, por acordaros del Príncipe Felipe. Os aseguro que le hubiera encantado estar aquí, pero debe estar estudiando.

Agradecemos las palabras de vuestro alcalde y el cariño que nos demostráis con este recibimiento.

Se que existen muchos problemas y que Gijón, zona de gran desarrollo en los últimos años, se enfrenta con algunos verdaderamente importantes. Trasladaré al Gobierno las peticiones y estoy seguro que se hará un gran esfuerzo para ir resolviéndolas.

Pero también sé que los gijoneses sois hombres emprendedores, entusiastas y llenos de calidades, entre las que quiero señalar vuestro profundo amor a vuestra «tierriña».

Con ese talante y con la fe en un futuro prometedor, Gijón será cada día más grande cooperando con entusiasmo al progreso de España».

Las palabras del Rey, varias veces interrumpidas con vítores y aplausos, fueron acogidas con entusiasmo, e hizo que los Reyes debieran volver a saludar desde el balcón una vez que se habían retirado.

EN PERLORA

Oviedo (Cifra). — La última parte de la segunda jornada de los Reyes en Asturias se ha caracterizado por el acercamiento de SS. MM. a las multitudes que han acudido a todos los puntos donde el Rey y la Reina han estado esta tarde.

Tras almorzar en el Club de Regatas de Gijón, se trasladaron a la Campa de Torre, desde donde contemplaron una visita panorámica del puerto Gijón-Musel y les fue explicado el plan de ampliación del mismo.

Seguidamente, los Reyes, junto con los presidentes del Gobierno y de las Cortes y los ministros, se trasladaron a la ciudad residencial sindical de Perlora.

Una vez allí, don Juan Carlos descubrió una lápida conmemorativa de la visita de los Reyes a Asturias y el presidente del Consejo provincial de Trabajadores, pronunció unas palabras en las que resaltó que la mayoría de los españoles han puesto en los Reyes una lógica esperanza y puso de manifiesto cómo Asturias compartía esa fe y esperanza y que quería sentirse muy unida a sus Reyes.

Por último, pidió que en los delicados pero firmes pasos que el Gobierno da actualmente, el Rey se encuentre siempre presente para conciliar la técnica política de aquél con la espontaneidad y anhelos del pueblo.

Los Reyes recorrieron después las instalaciones de la residencia y en la sala de respeto recibieron al Comité ejecutivo sindical que les hizo entrega de las últimas publicaciones realizadas por la organización sindical.

Los Reyes de España firmaron en el libro de oro y se trasladaron a la plaza central de la ciudad, donde se celebró un acto agrario con asistencia de varios miles de personas que hicieron objeto a Sus Majestades de un entusiasta recibimiento.

Habló el presidente de la Cámara Oficial Sindical Agraria, quien dio la bienvenida a los Reyes y expuso los problemas y aspiraciones del sector.

Tras las palabras del presidente de la C.O.S.A., el Rey don Juan Carlos pronunció el siguiente discurso:

«He escuchado con profundo interés la exposición sincera de vuestros problemas y de vuestras aspiraciones. Vengo haciéndolo desde ayer, cuando, a los pies de la Santina, acepté vuestra petición de que nuestro hijo, el Infante don Felipe, heredero de la Corona de España, que hoy ostento, reciba pronto de mis manos el título de Príncipe de Asturias, según nuestras más queridas tradiciones. Esta mañana, en la reunión de trabajo celebrada en Oviedo y durante todo el día, en mi constante contacto con los hombres de vuestras ciudades y pueblos, de la miña y del mar, he seguido informándome puntualmente de vuestro estado de ánimo, de vuestros puntos de vista, de lo que proponéis y de lo que esperáis. Esta tarde, en Perlora, nos acaban de hablar muy dignos representantes del pueblo trabajador asturiano de su sindicalismo, de sus empresas agrarias y de sus familias campesinas. A todos quiero reiteraros que el Rey presta la mayor atención a vuestras voces, de las que ni una sola será ignorada y que el Gobierno considerará a fondo vuestras exposiciones y tomará sobre ellas las necesarias medidas.

«Pero hay algo en cuanto se ha dicho en Asturias que no parece que va más allá de un mero planteamiento de problemas y de sus posibles soluciones. A ese algo quiero referirme, porque toca una cuerda que resuena hondamente en el corazón del Rey. Habéis puesto de relieve acusadamente la unión del Rey con el pueblo, consustancial con el concepto de la Monarquía moderna. Habéis proclamado la fe y la esperanza que el Pueblo deposita en la Monarquía que reclama que el Rey se encuentre presente, como lo está, en todo el acontecer político y social de la Nación, para orientarlo e impulsarlo según los auténticos deseos del Pueblo.

«Yo os digo que, con esta fe y esta unión, se pueden hacer grandes cosas en España.

«Hagamos de nuestra España, definitivamente, un país donde la convivencia de todos sea abierta, grata y segura. Desterremos la violencia, no sólo con el peso inexorable de la Ley, sino con el concurso leal y decidido de todos los ciudadanos. Que nuestros hijos puedan ir seguros a la escuela o a sus juegos, y nosotros tranquilos al trabajo o a la diversión honrada, sin que se ponga en peligro la vida o la alegría de ninguno.

«Sobre esta base de paz social, la unidad de todos los españoles, la libertad, la justicia y el progreso son valores por los que vale la pena combatir día a día desde nuestros puestos de trabajo y desde el seno de nuestras familias. Son, también, los valores por los que todos los ciudadanos tienen derecho a esforzarse, participando plenamente en la noble actividad política, dentro de las leyes. Para ello, en nuestra Constitución, que es una Constitución abierta, caben cuantas mejoras sean necesarias y merezcan la aceptación del pueblo español a cuyo servicio se encuentran, en definitiva, todas las instituciones de la Monarquía.

«Quiero deciros también que he percibido en Asturias, por encima y más allá de las dificultades que hoy nos acechan, un espíritu decidido de vencerlas, una verdadera ilusión de futuro. En ello tenéis también al Rey a vuestro lado, ahora y en todo momento.

«Que nuestra ilusión y nuestro optimismo se fundamenten en el trabajo, en la justicia y en la paz. En el trabajo que, como os decía el día primero de Mayo, une y no divide y tiene derecho a desarrollarse en libertad y con plena responsabilidad; en la justicia, que es deber del Rey garantizar y en la paz, porque sólo ella puede poner la base necesaria para nuestro desarrollo».

Las palabras del Rey fueron interrumpidas varias veces por vítores y aclamaciones y acogidas con entusiasmo. Los Reyes asistieron después a una «espicha» en un bar de la ciudad y luego observaron unos cuantos ejemplares seleccionados de ganado autóctono.

Finalizados los actos en Perlora, los Reyes y todos sus acompañantes se trasladaron por carretera a Avilés. En el camino, los Reyes hubieron de corresponder a las aclamaciones de los pueblos de Candas y Luanco, cuyos habitantes ocupaban totalmente el centro de los mismos y recibieron a los Reyes con grandes aplausos y vítores.

EN AVILES

En Avilés, los Reyes fueron recibidos a la puerta del Ayuntamiento por el alcalde de la villa, don Ricardo Fernández Suárez

La plaza de España y las calles y plazas circundantes estaban absolutamente repletas de un pueblo que, en todo momento, expresó entusiásticamente su cariño y afecto a don Juan Carlos y a doña Sofía y al Príncipe Felipe, cuyos nombres coreaban repetidamente.

En el balcón del Ayuntamiento de Avilés, el alcalde de la villa dio la bienvenida a los Reyes a los que deseó que la estancia en Asturias haya resultado grata y acogedora.

Terminó sus palabras con vivas a los Reyes y a España, unánimemente coreados por la multitud presente.

CONTESTACION DE S. M.

A continuación, el Rey don Juan Carlos I pronunció las siguientes palabras:

"Vuestro alcalde, en la bienvenida, ha señalado que Avilés es antigua, cuna de navegantes, artistas y hombres ilustrados. Pero también ha hecho hincapié en la pujanza que en estos últimos años, bajo la dirección del Caudillo, ha experimentado la villa. Este esfuerzo debe continuar en el futuro y a vosotros os corresponde una parte importante de este trabajo. Yo os envío un saludo a todos y agradezco vuestra presencia en estos momentos aquí, en esta plaza, ya que el mayor y mejor estímulo en nuestro trabajo es el apoyo y el entusiasmo que recibimos de todo el pueblo español.

"Como ésta es la última etapa en el breve recorrido por Asturias, quiero deciros a todos los asturianos, de parte de la Reina y de la mía, que esperamos volver pronto, que llevamos gratísimo recuerdo de nuestra estancia en Asturias y que podéis tener la seguridad de que no desmayaremos en nuestro empeño de hacer una España más próspera y mejor y en este trabajo contamos de forma especial con la colaboración de todos los asturianos".

Finalizadas las palabras del Rey, acogidas con entusiasmo por los avilesinos, don Juan Carlos y doña Sofía, en unión de su séquito, procedieron a la inauguración del nuevo parque municipal de Avilés, por el que dieron un paseo y, posteriormente, inauguraron la residencia de la Seguridad Social y la Casa del Mar, tras lo que se trasladaron al aeropuerto de Ranón para emprender viaje de regreso a Madrid.

SALIDA PARA LA CAPITAL DE ESPAÑA

Oviedo (Cifra). — Sus Majestades los Reyes de España han emprendido, poco después de las nueve y media de esta tarde, el viaje de regreso a Madrid a bordo de un avión "Mystere" de la Subsecretaría de Aviación Civil, que salió del aeropuerto de Asturias pilotado por el propio Rey, don Juan Carlos.

Acudieron al aeropuerto a despedir a los Monarcas las autoridades civiles y militares de Oviedo, así como numerosos asturianos.

Asimismo y en otro avión de la Subsecretaría de Aviación Civil, partieron el presidente del Gobierno, el titular de las Cortes Españolas y el ministro de Obras Públicas.

EN MADRID

Madrid (Cifra).— Sus Majestades los Reyes de España llegaron esta noche al aeropuerto de Barajas, a bordo de un avión «Mystere» de la Subsecretaría de Aviación Civil, que procedía del aeropuerto de Asturias y pilotaba personalmente don Juan Carlos I.

Los Reyes se dirigieron posteriormente a su residencia habitual del palacio de la Zarzuela.

En otro «Mystere» regresaron el presidente del Gobierno, Carlos Arias Navarro, presidente de las Cortes, Torcuato Fernández Miranda y el ministro de Obras Públicas, Antonio Valdés y González Roldán.

CLUB TUCAN

INFORMA

CONCIERTO

ROLLING STONES

DIA 11 DE JUNIO DE 1976

Lugar: BARCELONA

Con motivo del acontecimiento más importante de la música Rock en España, hemos preparado un viaje de tres días de duración patrocinado por el CLUB TUCAN.

En autobuses especiales con aire acondicionado y buena música.

En el pasaje se incluyen:

VIAJE DE IDA: BURGOS-BARCELONA

(Hasta la misma entrada donde actuarán los ROLLING STONES)

Almuerzo especial para el camino.

Tickets para el concierto de lo ROLLING STONES.

VIAJE DE VUELTA: BARCELONA-BURGOS

SALIDA: día 11 de Junio a las ocho de la mañana.

REGRESO: día 13 de Junio a las nueve de la noche.

PRECIO CON TODO INCLUIDO: 3.000 PESETAS.

Podéis inscribiros en la Secretaría del CLUB TUCAN:

BOUTIQUE SIDDI PARLOTTI, o llamando al

TELEFONO 208546-47.

HOY, JUEVES, DIA 20

EL

CLUB TUCAN

dentro de una gran audición de los ROLLING STONES sorteará entre todos los asistentes dos pasajes para este concierto.

¡¡OS ESPERAMOS!!

Bajo la dirección técnica de VIAJES SAYCA

M.E.C.D. 2017

JERRY LEWIS Y EL ADUANERO

El famoso actor cómico norteamericano Jerry Lewis acaba de llegar a París a fin de actuar en el Olympia a partir del día 18. En el aeropuerto de Charles De Gaulle, donde fue recibido por amigos y admiradores, Jerry Lewis quedó prendado de la gorra del flamante aduanero que le revisó el maletín, como demuestra claramente la foto. — (Foto FIEL-AGIP)

DIVULGACION MEDICA

LA ELECTRICIDAD, UNA FUERZA AUN INCONTROLADA

Por el Dr. Octavio APARICIO

DENTRO de la sección de sucesos de los periódicos se publican con cierta frecuencia lamentables noticias. ¿Tú lees la página de sucesos, amigo? Pues debías echarle una ojeada de vez en cuando. No hace mucho un obrero recibió una descarga eléctrica al tocar con el gancho del candil de carburo un cable de la energía eléctrica que alimentaba las bombas de desagüe de la mina en que trabajaba. La electricidad siempre es peligrosa, tanto en el taller como en la mina, y como en el domicilio.

Todo trabajo en donde circulaba una corriente eléctrica de menor o mayor tensión debe estar convenientemente protegido. También, esto es fundamental, el obrero, el empresario, deben pensar siempre en ese riesgo. En los talleres y otros lugares de trabajo en los que no se realizan únicamente trabajos eléctricos y que son accesibles a personas no experimentadas, ha de tenerse en cuenta, muy especialmente, la protección contra los contactos casuales

No olviden estos detalles: todas las partes sometidas a tensión eléctrica, que estén al alcance de la mano, deben ser protegidas. Al alcance de la mano debe calcularse una altura de 1,80 metros, que ha de ser estimada teniendo en cuenta escaleras, galerías, andamios, etc. Debe tomarse igualmente en cuenta aquellos lugares en los que se trabaje con objetos largos, como barras de hierro, grúas, etc. En conductores aéreos libres han de calcularse mayores alturas. Los interruptores resistencias de arranque, enchufes, también se protegerán. El interruptor de palanca dispondrá de una caja protectora sin ranura. Los protegidos con caja que tiene ranura pueden provocar incendios o quemaduras si penetra polvo o humedad a través de esa ranura. Este detalle es de suma importancia en aquellos talleres en los que se emplean materiales inflamables. Insisto: todas las partes sometidas a tensión en grúas o con posibles contactos, han de estar aisladas en su aérea de alcance.

Quiero advertir una cosa: las llaves o interruptores de corriente eléctrica no son percheros. También se tiene la electricidad en casa, y cada vez se posee más aparatos electrificados, o, como se dice ahora, electrodomésticos. Este progreso constituye un bien. Pero, ¡fíjese en lo que le digo! que no constituye un mal para los hijos pequeños. Los científicos y los técnicos han puesto la energía eléctrica a su servicio. En su poder está que no se le rebele y le haga daño. Tiene que tomar toda clase de medidas de precaución en su taller Y que su responsabilidad es mayor si se trata de un taller propio o si es jefe de un grupo de obreros.

No deben descuidarse en la vida privada. Si no ha aislado y hecho innofensiva la electricidad en su domicilio, cuando se encuentre más descuidada cualquiera de sus hijos cometerá una imprudencia. ¿Y por qué echarle las culpas a los hijos? ¡Los padres también pueden cometerlas! Basta con que cargue demasiado una línea, metiendo juntos muchos enchufes, imprudencia en la que suelen incurrir con frecuencia las señoras, en especial cuando se ponen a planchar.

La vida o la muerte de un electrocutado no es cuestión de minutos, sino de segundos. El peor de los métodos de respiración artificial, efectuado por el compañero más inexperto, dará, si es aplicado inmediatamente, resultados siempre superiores al mejor de todos los métodos practicados por la persona más calificada, pero efectuado tardíamente. Por este motivo el papel del médico es muy secundario en relación al papel que puedan prestar los compañeros de la víctima presentes en el momento del accidente Tiene, pues, una extraordinaria importancia la preparación del personal para atender a los electrocutados Y lo mismo me da que se trate de un obrero que de una madre de familia. Naturalmente que en una fábrica en la que se trabaja con electricidad el peligro será mayor; pero, en uno y otro caso, hay que actuar rápidamente y todo depende de cómo se actúa. El primer auxilio que hay que prestar a una víctima de la electricidad, es alejarla del contacto de esta corriente. No se cogerá a la víctima por sus partes húmedas (por ejemplo, por las axilas), sino por los vestidos. Si es posible, se le aisla al accidentado con mantas de lana colocadas debajo, para evitar el contacto con el suelo.

LAS MUJERES DEL SERVICIO SECRETO AMERICANO

◆ El servicio de protección presidencial cuenta con diez de ellas, expertas en karate, tiradoras de primera y especializadas en el uso de todo tipo de armas

◆ Ganan lo mismo que sus colegas masculinos, corren los mismos peligros mortales, realizan trabajos igualmente duros y su eficacia y habilidad son extraordinarias

Por Ron LAYTNER

La joven esperaba nerviosamente mezclada entre la multitud a que hiciera su aparición el presidente de los Estados Unidos de América.

Vestida corrientemente con unos pantalones y una chaqueta abierta, no llamaba la atención. Y sin embargo, en su forma de comportarse se detectaba algo fuera de lo normal.

Llevaba gafas oscuras a pesar de que el día estaba nublado. Y desde detrás de los cristales ahumados, sus ojos se movían constantemente recorriendo la multitud que la rodeaba.

Además, estaba dispuesta a matar. Oculto en su cintura y listo para hacer fuego se hallaba un revólver calibre 38 magnun cargado y con una bala en la recámara.

De pronto, la mujer se envaró. Se llevó una mano al rostro, y comenzó a hablar por un diminuto transmisor de radio unido a su muñeca por una fina correa.

«Aquí Arbol Verde», dijo la mujer. «Un hombre de raza blanca que lleva una trinchera muy abultada y tiene ambas manos en los bolsillos, unos cuarenta años, cerca de dos metros, 90 kilos de peso y pelo negro. Está en la esquina suroeste de Havelock y Elm».

A través de un audífono diminuto, del tipo utilizado por las personas con dificultades para oir, colocado en su oído y disimulado con ayuda de un pendiente provisto de una perla de regular tamaño, una voz contestó por radio «Bien, Arbol Verde. Va para allá un detector de metales, pero tal vez no llegue a tiempo. Observe a Trinchera Blanca y nosotros cubrimos su puesto».

IGUALDAD DE DERECHOS

Tres minutos más tarde, cuando el presidente de los Estados Unidos pasó por aquel lugar en un automóvil abierto, el hombre que llevaba la trinchera de color blanco sacó ambas manos de los bolsillos y, juntándolas sobre su cabeza, saludó a Gerald Ford al estilo de los boxeadores victoriosos.

«Trinchera Blanca» no lo sabía, pero había estado a solo unos centímetros de la muerte. Si hubiera intentado iniciar algún movimiento amenazador para la seguridad del presidente, habría recibido un balazo disparado por una mujer de 26 años, tiradora de primera clase y experta en Kárate algo verdaderamente insólito en el campo de la protección presidencial: una mujer agente del Servicio Secreto de los Estados Unidos.

En total son diecisiete. Y están especialmente atareadas en este año de elecciones que no ha hecho más que comenzar.

Al igual que sus colegas masculinos, deben tener más de 21 años cumplidos y estar licenciadas en una Universidad o bien poseer varios cursos universitarios aprobados con buenas notas y experiencias en trabajo propio de policía.

El director del Servicio Secreto norteamericano es un canadiense de nacimiento llamado Stuart Knight que se enroló en el Ejército norteamericano durante la Segunda Guerra Mundial y se convirtió en uno de los héroes más condecorados del país.

Es un convencido defensar de la igualdad de derechos para las mujeres, por lo que los agentes femeninos que tiene a sus órdenes realizan el mismo trabajo que el resto de sus colegas, ganando el mismo sueldo: un millón de pesetas aproximadamente todos los años, sin contar horas extraordinarias.

TRES DIMISIONES

Muchas de las agentes del Servicio Secreto norteamericano trabajan directamente a las órdenes de Charles B Gittens, el duro y eficaz Agente Responsable de la difícil zona de Washington capital, cuya sede suele tener más de cien investigaciones en curso cualquier día de la semana o del mes que se quiera.

«No trato a mis agentes mujeres de forma distinta a como trato a los agentes masculinos», ha declarado Gittens. Pueden llegar de regreso de una misión en el extranjero mortalmente cansadas, y eso no impide que se las mande inmediatamente a una nueva misión más o menos peligrosa».

«Son tan duras y resistentes como sus colegas masculinos, y resultan extremadamente inteligentes. Empleamos discretamente agentes femeninos desde 1970, y a partir de esa fecha sólo hemos tenido tres dimisiones».

«Una de ellas se casó con un importante psiquiatra de la ciudad de Corpus Christie, en Tejas, que no quería que tuviera que viajar por todo el Mundo y exponerse a peligros constantes. Otra dimitió para crear su propia agencia de detectives privados y seguridad, que por cierto tiene un gran éxito. El resto de nuestras colegas son felices en su trabajo. Y ninguna quiere dejarlo»

Todos los agentes son maestros en el arte del karate y tiradores de primera, especializados en el manejo del pesado revólver de reglamento en el servicio.

Pueden sacar el pesado revólver y disparar dos balazos al corazón de un contrario todo ello en un raudo movimiento en el tiempo que una persona normal necesita para levantar su mano derecha desde la cadera al pecho

Por otra parte, en la Casa Blanca hay también agentes especializados en el manejo de lanzacohetes portátiles destinados a proteger al presidente contra un posible ataque por parte de un avión o un helicóptero. Otros agentes están especializados en el manejo de la ametralladora ligera de fabricación israelí UZI», muy apreciada por su tamaño reducido, su fácil manejo y porque nunca se encasquilla.

LOS ESPECIALISTAS

El Servicio Secreto se fundó durante la guerra civil norteamericana, en 1865, en una época en la que un tercio del dinero que circulaba en Estados Unidos era falsificado

En 1901, después de que el presidente William McKinley fuera asesinado en la ciudad de Buffalo estado de Nueva York el Servicio Secreto comenzó a garantizar la protección de los presidentes sucesivos

Agentes expertos en esquí protegen al Presidente Ford durante las vacaciones que éste suele tomarse en Colorado Otros, maestros en el arte del buceo, le protegen contra posibles riesgos submarinos cuando el presidente decide nadar o practicar la navegación en una zona abierta.

Aunque la protección del presidente representa tan sólo el 35 por ciento del trabajo realizado por el Servicio Secreto norteamericano, los agentes asignados al servicio directo de la Casa Blanca trabajan sometidos a una gran presión

Resulta fácil detectar su presencia en torno al presidente. Siempre parecen nerviosos Los hombres, por lo general son altos, atléticos, bien vestidos y con los cabellos cortos. Llevan gafas de sol para que nadie sepa en qué dirección están mirando sus ojos. Todo el mundo se dedica a observar al Presidente pero ellos en cambio observan a la multitud reunida

Esos agentes contemplan los miles de rostros que les rodean tratando de reconocer entre ellos alguna de las 300 caras de asesinos presidenciales en potencia que todo agente del Servicio Secreto tiene que estudiar y tratar de recordar de memoria.

Son los ag... buscan el peligro y ... stacio-res: alguien ... motivo, que tiemb... s, que oculta sus m... iradas de los demá... un paquete volumin... o del metal a ser ... sol o aguien ocuto ... o.

LOS DESCONO...

Deben esta... en todo momento ... sobre el peligro o ... presidente con s... y tienen que esta... mbres y mujeres p... cumplir el deber ... juraron con la ... de su cargo... inter... e el presidente y ... esinaofrendar su ... sl es preciso.

Muchos gu... presidenciales ti... ro familiar y apa... uentemente fotog... nto al presidente. ... ría de los agentes, ... entos en total, nunc... fotografiar.

Si lo hicie... podría costarles la v... ellos son los encar... alizar el mayor volu... racciones encomend... rvicio Secreto, com... brir a los falsificado... oneda, de bonos del ... de acciones o che... arría gubernamental.

A menudo, ... es realizan un tra... estino, desplazándose ... trabajo desde Japón a ... o bien a Canadá, o ... a del Sur, haciéndos... uchas veces por de... infiltrándose en la... lones delictivas, ... detenciones para qu... local las lleve a ca... ilando a veces en ju... os en calidad de ag... esoro.

También so... encuestiones m... porque como parte d... amiento, se les e... bricar billetes de d... o ca si perfectos ... conozcan el «oficio ... ología de los falsific... dónde ir a buscarles.

(FIEL-Servici... s de EFE-National S...

Una detective del servicio secreto norteamericano con un revólver al cinto. — (Foto EFE-FIEL).

LOS ASTRONOMICOS COSTOS DE LAS ELECCIONES NORTEAMERICANAS

Sumas fabulosas se manejan en la campaña política para intentar la carrera hacia la Casa Blanca

Washington (Crónica FIEL-Servicios especiales EFE por Jesús Colmenares en exclusiva para DIARIO DE BURGOS). Teóricamente, cualquiera de los 215 millones de ciudadanos norteamericanos pueden llegar a la Casa Blanca. Pero la práctica demuestra que hoy que tener unas áreas bien repletas, no solamente para conseguirlo sino, por lo menos, para intentarlo. En las elecciones de este año (primer domingo del venidero Noviembre), dos meses de campaña han sido suficientes para dejar a los candidatos presidenciales con la Bolsa exhausta.

Ha llegado la época de las vacas flacas que agobia a los aspirantes, cuando las elecciones primarias se acercan a una fase decisiva para arañar unos cuantos votos al rival, tarea que cuesta muchos miles de dólares. Hasta el momento, los principales pre-candidatos republicanos y demócratas han invertido alrededor de treinta y cinco millones de dólares —según cálculos de los técnicos— para financiar sus apariencias públicas, la impresión de propaganda, los gastos de traslados y los anuncios en la Prensa, en el curso de las elecciones primarias ya realizadas.

Pero ésto es sólo el comienzo. Cuando cada uno de los partidos elija a su candidato a la Presidencia los gastos serán mucho mayores. En esta última estación de la carrera contarán con el respaldo económico de sus partidos, que pondrán en marcha el aparato de financiación correspondiente.

Mientras, todo son problemas. Incluso el presidente Gerald Ford se enfrenta ya con dificultades económicas, a pesar de que en las primeras atapas de la campaña disfrutaba de una fuerte caja de dinero.

Los últimos éxitos de su rival Ronald Reagan que lentamente ha ido ganando popularidad entre los republicanos han dejado a Ford tan escaso de fondos como de moral de lucha. Después de haber gastado hasta ahora alrededor de nueve millones de dólares, Ford dispone según fuentes bien informadas de tan sólo setenta mil dólares para hacer frente a los desembolsos inmediatos en la espera de que futuras victorias en las primarias que deben realizarse aumenten sus caudales.

Ronald Reagan es el candidato que lleva invertido más dinero en su carrera hacia la Presidencia de Norteamérica apoyado por los sectores más conservadores y económicamente más poderosos. Desde el pasado mes de Febrero, el ex-gobernador de California ha gastado nueve millones quinientos mil dólares en su lucha por la conquista de votos.

Por el lado demócrata las cifras son más modestas aunque los números también son de color rojo. Jimmy Carter el favorito, ha tenido que desembolsar hasta ahora cinco millones quinientos mil dólares El senador Henry Jackson y sus seguidores gastaron todavía más (seis millones) y no han podido recoger ningún beneficio, porque tuvieron que abandonar la campaña, abrumados por la falta de apoyo popular.

"EFEMERIDES BURGALESAS"

De Juan Albarellos

3.ª Edición. (Impresa por Talleres Gráficos Diario de Burgos).

Apasionantes hechos históricos burgaleses de todos los tiempos, recopilados y publicados en «Diario de Burgos», por el abogado Juan Albarellos, director del periódico en su primera época (fines siglo XIX y principios del XX).

Edición corregida. Con numerosas ilustraciones a plumilla de Fortunato Julián. Portada: Pedro Sáiz.

275 pesetas.

Venta ... ería TAGRA Vitoria, 13 BURGOS

Ped... or correo: enviándonos el adjunto boletín.

Don ....

Domicilio ....

Población .... Provincia ....

Desea le ... reembolso .... ejemplares de «EFEMERIDES BURGALESAS»

GERARDO DIEGO

«MI POESIA ES INFANTIL»

☐ «Publiqué mi primer libro con el importe de mi primera paga de catedrático y el primer volumen se lo envié a Antonio Machado

☐ «Escribo los versos a mano y la prosa a máquina», declara el ilustre académico

Gerardo Diego, maestro de la poesía y miembro de la Real Academia de la Lengua Española. (Foto Saphan Press)

Gerardo Diego es miembro de la Real Academia de la Lengua Española desde el año 1947. Crítico literario, musical y pictórico; notable articulista y poeta clave en la poesía española de este siglo. Está considerado como «punto firme para nuestras letras». Ha recibido altos honores oficiales. Y ha celebrado buen número de conferencias-conciertos.

En más de una ocasión declaró:

—No soy ni frío ni cerebral. Mi poesía es ingenua, infantil, candorosa.

Su extensa labor figura en todas las antologías de arte, literatura y poesía publicadas en Europa y América.

—¿Escribe a mano o a máquina?

—Escribo los versos a mano y la prosa a máquina.

Le llaman «el poeta-músico». Muchos de sus versos los dedico a la fiesta de los toros. Los jóvenes le consultan a menudo.

Ex catedrático de Literatura Española de los Institutos de Baeza (1919 cátedra que dejó vacante Antonio Machado), Soria, Gijón, Santander y Madrid.

—¿Su primer libro?

Mi primer libro, año 1920, «Romancero de la novia», editado con el importe de mi primera paga de catedrático, cuyo primer volumen envié a Antonio Machado.

Machado elogió calurosamente dicho libro en un artículo periodístico. Autor de la famosa «Antología poética», «Imagen», «Soria», Manual de espumas», «Marinero en tierra» (premio nacional de Literatura en 1924), «Versos humanos» (premio nacional de Literatura 1925), «Vía Crucis», «Fábula de Equis y Zeda», «Poemas Adrede», «Amazona», «La suerte o la muerte», «Paisaje con figuras», etc. «Amazona», y «Paisaje con figuras» obtuvieron el premio Larragoiti de Poesía 1955 y el premio nacional José Antonio 1956, respectivamente.

CONOCIO A LA FAMILIA DE MENEZDEZ PELAYO

En 1959 fue Gerardo Diego primer premio de los Juegos Florales hispanoamericanos. Premio March de Letras en 1961, etcétera aparte otras distinciones extranjeras. Está en posesión de la Gran Cruz de la Orden de Alfonso X el Sabio. Y de la medalla del Trabajo.

—¿En qué naciones ha estado y en qué sitios ha pronunciado conferencias?

—Pronuncié conferencias en América en los años 1928, 1958, 1959, 1962, 1963, y 1964. En Filipinas estuve el año 1935, enviado especial por la Junta de Relaciones Culturales del entonces Ministerio de Estado español, hoy de Asuntos Exteriores. Me acompañaba en tal viaje don Julio Palacios, músico y literato. Conozco, además, Francia, Inglaterra, Bélgica, Holanda, Italia, Alemania...

—¿Sus primeros estudios?

—En Santander, en donde nací el día 3 de Octubre de 1896. Allí estudié mis primeras letras y solfeo. Don Quintín —mi profesor— me inculcó la afición por la geografía, por los mapas y la cosmografía.

Se llama Gerardo Diego Cendoya.

—¿Qué pensaba ser entonces?

—Uno de mis hermanos era ingeniero industrial y pensé en seguir sus pasos, empero yo era torpe para el dibujo y muy nervioso y me decidí por la carrera de Filosofía y Letras.

—¿Cuál fue su primera composición poética?

—Mi primera composición poética en los comienzos del bachillerato fue un soneto dedicado a Don Quijote Por aquella época estaba convencido de que no valdría nunca para vivir de la pluma, pese a sentir extraordinaria afición por la lectura. La cocinera que teníamos en mi casa se llamaba Baldomera Pelayo y era prima carnal de don Marcelino Menéndez Pintado, padre de Menéndez Pelayo. Esto me dio ocasión de entablar estrecha amistad con tal ilustre familia.

LA GENERACION DEL 27

Estudió la carrera de Letras en la Universidad de Deusto. Allí conoció a Juan de Larrea, que le abrió nuevos horizontes.

—Por consejo de mis profesores hice una escapada a Madrid en el año 1916, para asistir como oyente a las clases de de Américo Castro, a la sazón profesor de Historia de la Lengua, y a las de Andrés Ovejero, profesor de Historia del Arte. En 1918 comencé mi producción peótica, pues Larrea me estimuló para que escribiese a diario, hasta el punto de descuidar un poco mis oposiciones a cátedra. Obtuve la licenciatura de Filosofía y Letras en Madrid, a la vez que asistía a las funciones del Teatro Real desde el gallinero. Ya había hecho amistad con Eugenio Montes, que me llevó a la tertulia de Cansinos y me prestó los libros de Vicente Huidobro. Con este último pasé, invitado, una temporada en París.

Se entrevistó con Juan Ramón Jiménez y, por consejo de Ortega y Gasset, empezó a colaborar en la «Revista de Occidente», en cuya publicación escribía un grupo de jóvenes poetas que formaron la denominada generación del 27, generación un tanto histórica a partir de la conmemoración del centenario de Góngora. Gerardo Diego fue el encargado de organizar tal centenario. El grupo se formó por parejas. Así, Salinas y Guillén, Larrea y Diego, Dámaso Alonso y Vicente Alexandre, García Lorca y Rafael Alberti. Entonces fundó la revista «Carmen», con portada dibujada por Juan Gris —al que había conocido en París— pero poco tiempo después, Gris fallecía sin ver su dibujo publicado. En esa revista colaboró Falla, que le dedicó su famoso «Retablo de Maese Pedro». Se negaron a colaborar en ella Unamuno, Gabriel Miró, Juan Ramón Jiménez, Antonio Machado, Valle-Inclán, etc. Parece ser que éstos eran antigongoristas. La guerra de 1936 dispersó a los poetas de la generación del 27. Al cabo de los años los supervivientes siguen vinculados por la amistad.

Hombre sencillo, cordial, humilde y silencioso. Su esposa, francesa, que fue profesora del Liceo Francés en Madrid, se llama Germaine Berthe Louise Marín, con la que contrajo matrimonio en Santaraille (Francia) en Junio de 1934. El matrimonio tiene seis hijos (dos hembras y cuatro varones).

En su casa, por doquier, libros y más libros, recuerdos valiosísimos y cuadros de pintura de Carrilero, Vaquero (padre), Piñole, Zabaleta, Palencia... (Saphan Press).

PENIQUE

Hágase suscriptor de

Diario de Burgos

rellenando este boletín

D. ....

Población ....

Calle .... N.º ....

Piso ...., Desea suscribirse a DIARIO DE BURGOS

a partir del día (1) .... del mes de ....

de 1976 por un período de ....

(mes, trimestre, semestre o año).

(1) Las suscripciones comienzan el 1.º y 15 de cada mes.

PRECIOS DE SUSCRIPCION: Capital: 268 ptas. al mes. Fuera de la capital: Trimestral, 800 ptas.; Semestral, 1.600 ptas.; Anual, 3.200 ptas.

NOTA.—Las suscripciones de fuera de la capital se harán por un período de tres meses como mínimo.

M.E.C.D. 2017

anuncios por PALABRAS

Estos anuncios se reciben en nuestra Administración (Calle San Pedro Cardeña, 34 teléfono 207148) y Delegación (Vitoria, 13), de NUEVE Y MEDIA de la mañana a UNA de la tarde y de CUATRO A SEIS de la tarde, así como en todas las Agencias de Publicidad — PRECIO: Cuarenta pesetas hasta diez palabras. Cada palabras más, cuatro pesetas.

Alquileres

ALQUILAMOS grupos electrógenos, grúas torre carretillas elevadoras apisonadoras rodillos compactadores. Exclusivas Marigil Tel. 203246 y 203542

CHALET se alquila, interesados llamar Telf. 201045 ó 46

EN ZONA comercial de Palencia, se alquilan 220 m.º aproximadamente. Informes Telf. 726456, de 3 a 6 tarde.

ALQUILO verano chalet. La Castellana. Amplio jardín. Telf. 200271 Burgos

PROFESOR C.U.A. necesita piso en alquiler. Servicios centrales. Telf. 208247

ALQUILO local comercial, mejor zona Capiscol, totalmente instalado De 3 a 5 224266.

SANTANDER, Sardinero, alquilo piso amueblado, verano. Teléfono 881744. Torrelavega (Santander).

NECESITO piso en alquiler o compra con servicios centrales, céntrico. Telf. 221650, de 12,30 a 13.30 y 4 a 5.

CARNICERIA se alquila en supermercado céntrico. Telf. 208724.

NECESITO piso Julio y Agosto, bloques Beyre C/ Vitoria. Santa Casilda. Llamar Telf. 201156 de 9 a 12 y de 3 a 6.30.

SE ALQUILA piso amueblado Alhóndiga, 11-4.º Llamar teléfono 206023. de 10 a 2 y de 4 a 8.

TECNICO Ministerio Trabajo necesita piso en alquiler. Llamar Telf. 202331.

ALQUILO local comercial, centriquísimo. Edificio Feygón, de 3 a 5, 224266.

SE NECESITA piso 4 ó 5 habitaciones. Razón, Fernando Sanz, Vinateros, 169-3.º B. Teléf. 7733132. Madrid-30 y Teléf. 206947. Burgos.

ALQUILO piso nueve camas mejor zona del Sardinero, meses Agosto y Septiembre. Barato. Telf. 201320. de 9 a 12.

SANTANDER, alquilo apartamento completo, Julio-Agosto. Teléfono 271885 Santander.

ALQUILO piso amueblado con peluquería. Telf. 221483.

¡¡PISOS!! Amplios, 8 habitaciones, propio despacho vivienda, calefacción individual, 3.º y 5.º Prigo Moneda, 13

Automóviles y accesorios

ALQUILER sin conductor, coches nuevos todas las marcas. «Servi-Auto» Sanjurjo 9 Telf 222715

AUTOS BLANCO Alquiler sin conductor Barriada Illera B-69 Telfs. 220638-229594

TRACTORES de ocasión revisados Magníficos precios, facilidades de pago «Auto-Burgos S. A.» Avda del Cid 72. Telf 220350

OCASION vendo 124 D Diesel seminuevo. Informes Bar Patillas, de 8 a 10 tarde.

AUTOMOVILES Pedrosa. Compra-venta de toda clase de automóviles. Stock mínimo, sesenta vehículos para que usted pueda elegir. Garantizados. Facilidades hasta 24 meses Teléfonos 220047 y 227767.

AUTOMOVILES Gamonal vende 600-E 850 127 1430 132 124 gas-oil 4-L R-8 R-6, R-12 Dyane 6 C-8, Simcas: 900 1.000 y 1.200 Facilidades Mínima entrada Garantizados Pedro Alfaro, 2 Teléfono 223814

AUTOMOVILES Carro-Varona Compraventa de toda clase de automóviles y vehículos comerciales hasta 3 500 kilos Garantizados Mínima entrada Facilidades 6, 12, 18 y 24 meses Madrid 40 y Alhóndiga 2 Telf 207087

FLENAUTO Alquiler automóviles sin conductor Avenida General Vigón Telf 223803

ANTES de comprar su vehículo de ocasión, véalos y pruébelos sin compromiso en Automóviles Ducar Casa la Vega 15 Todas marcas

AUTOMOVILES Avila vende todos los modelos nacionales, preparamos su vehículo antes y le atendemos después, garantía firmada. C/. Avila, 3 Tel. 204364 (junto Alfareros) atendemos también sábados tarde.

SE VENDE camión Ebro moderno, 7.000 Kg. de carga y cedería derechos de tarjeta. Tel. 223320

VENDO R-10 de particular a particular en perfecto estado. San Francisco, 157 Teléfono 220709

SE VENDE Seat 127, de lujo. Razón: Telf. 202258.

VENDO Seat 1.500 en perfecto estado. Ver Automoba

DE PARTICULAR a particular vendo DKW Diesel reparada. Pisones, 21, tienda muebles.

VENDO: «R-8», «Dynam-6», «850» y «600-D» Compra y venta. Garaje Arnaiz. 208768.

PARTICULAR compraría Mini en buen estado. Llamar Teléfono 220119.

Colocaciones

30.000 MENSUALES en casa Adjúntenos sobre franqueado con sus señas Marcos San Pedro Mestallón 8 Oviedo

CAMARERAS se necesitan para restaurante Informes Telf 220672 de 5 a 7 tarde (R O C. 17.287)

SE NECESITA chica informes Mesón Burgos

NECESITO barman y señor para portero Bar La Solera. (R. O. C. 17.743).

SE NECESITAN dependiente y ayudante de mostrador Mesón José Luis (R.O.C 17.891)

SE NECESITA pintor empapelador todo el año Delix Moneda, 19 (ROC 18.351)

CHICA para cocina con experiencia Tres de familia Sueldo, 10.000 pesetas. Tel 205054.

SE NECESITA chica interna con informes Avda. Generalísimo, 8. 1.º derecha.

GANE dinero con direcciones mano o máquina para Inteca Apartado 18.162 Madrid

¿DISPONE usted de tiempo libre? Proponemos interesante trabajo realizable en casa Obteniendo fácilmente 20.000 mensuales Escribanos: Publirrenta Alboraya (Valencia)

SE NECESITA aprendiz de mostrador Restaurante Castilla plaza Vega 8 (ROC 18 268)

CHICO 16-17 años mostrador Mesón del Cid (R.O.C 17.874)

SE NECESITA chico Bar Acuarium. (R.O.C. 18.301)

MATRIMONIO joven precisa chica. Vitoria, 20-2.º izqda.

SE NECESITA empleada de hogar externa para cocina. C/. Carmen, 5-5.º

MUCHACHA sabiendo su obligación, se necesita interna Salidas todas las tardes Plaza Primo de Rivera, n.º 2. Farmacia

PARA MAQUINAS tricotosas en su domicilio damos labor sencilla buenos ingresos Epifanio. (R.O.C 18.322)

NECESITO ayudante mostrador adelantado. Pensión completa. bien retribuido. Tl. 38 Lerma. (R O C 18.365).

SE NECESITA barman cafetería Míster Reyes Católicos (ROC 17 974).

SE NECESITA chica de 9 a 6. Martínez del Campo, 4-3.º Drcha

CHICO para barra 14-16 años precisa Bar Cantares. Carretera Logroño, 103 Telf 221094 (R O C 18.378)

RESTAURANTE Casa Alonso necesita dependiente de mostrador. (R.O.C. 18.393).

SE NECESITAN camareras, ayudante cocina y aprendiz barman Informes: restaurante Rincón de España Nuño Rasura 11. (R.O.C. 18.404)

NECESITO chico Bar Achuri de 14 a 16 años. Moneda 23 (R O C. 18.294).

SE NECESITA ayudante mostrador Bar Valdeajos San Pablo 10. (R. O C 18.394).

SE NECESITA chica Razón: Paseo Isla, n.º 6-3.º B. Presentarse mañanas.

SE OFRECEN dos maquinistas para cosechadoras, con experiencia C/ 3-34, n.º 6-7.º D.

SE NECESITA chica fija, Reyes Católicos, 16, 2.ª escalera, 6.º A Tel 225906

SE NECESITA asistenta. Presentarse en Reyes Católicos, 8-6.º A.

SE NECESITA asistenta por las mañanas Teléfono 209454.

AYUDANTE de barra y camarero precisa Mesón Restaurante El Peregrino. Calle Hospital Militar, 12 (R.O.C. 17.425)

EMPLEADA de hogar mayor de 35 años, dispondrá de habitación y baño independientes, buen sueldo y otras condiciones a convenir, de acuerdo sus aptitudes. Huerto del Rey, 18-5.º

SE NECESITA chica fija, sueldo 8.000 Ptas. Telf. 209224.

PARA BILBAO, Algorta, chica con experiencia e informes se necesita, sueldo 12.000 La Castellana. "Begoenea"

SE NECESITA palista pala cargadora Komatsu o para máquina retro. Casa. Razón 206833

DEPENDIENTES cafetería, necesitamos. Cafetería Carey Carmen, 6 (R O C. 18.165)

SOLICITO empleada de hogar de 35 a 45 años. Avda del Cid, 34-3.º B.

MUCHACHA interna Buen sueldo Trato familiar, preciso. Teléfono 220157 (mañanas).

SE NECESITA chica fija. Vitoria, 17. despacho 409

SE NECESITA Ayudante mostrador o camarero mayor 18 años Iscorporación inmediata. Razón: Círculo de la Unión (R. O. C. 18.248).

AGENTES de venta con dedicación absoluta necesita Empresa de primera línea para comercializar su producto en Burgos y Provincia. Sistema de seguridad recién importado de Inglaterra. Exclusivistas en el mercado. Superables 450.000 pesetas. Interesados visitar al Sr. Salas, en el hotel Almirante Bonifaz, de 10 a 13 y 16 a 19. Telf. 206942. (R.O.C. 18.455)

PARA MADRID necesito chica experiencia. Veraneo Burgos. Buen sueldo. 204138.

CARPINTEROS o ayudantes para colocar persianas de plástico y cajas a destajo, unos por la mañana y otros por la tarde. Informes: C/. Vitoria, 31-8.º, de 2 a 2,30. (ROC 18.137).

SE NECESITA empleada de hogar Manuel de la Cuesta 3-4.º A. Teléfono 222409.

SE NECESITA camarera para piscina Presentarse en Restaurante Gaona (ROC. 18.477)

APRENDIZ 15 años precisa. Sastrería Del Barco. Carnicerías, 2. (R.O.C 18.286).

PARA FINCA particular necesito pastor vaquero. Interesados dirigirse a Sr. Contreras. Concepción 14-5.º Dcha. de 6 a 10 noche Telf. 206963 (R.O.C. 18.480).

SE NECESITA asistenta, sueldo a convenir. Miranda 3-3.º izq.

NECESITO chica matrimonio dos niños mayores buen sueldo Tel. 222477.

SE NECESITA camarera de restaurante. Informes Telf. 205909. Laín Calvo, 6 (R.O.C. 18.256).

CHICA fija y asistenta se necesitan en Vitoria 31-1.º

SE OFRECE pastor para ganado vacuno lanar. Razón: finca Las Quintanillas. Palenzuela, palencia. Preguntar por Manuel González.

SE NECESITA empleada de hogar fija sueldo a convenir. Llamar Telf. 208305 o personarse Paseo de la Isla, (Beyre). 7-9.º C.

SE NECESITA chica fija matrimonio joven. Muy buen sueldo. Avda. Reyes Católicos 8-9.º A.

FABRICA tejidos precisa aprendizas 15-17 años. Residentes Gamonal. Informes teléfono 220880. (R. O. C. 18.390).

IMPORTANTE empresa precisa hombres con carnet, para trabajo fácil y en equipo. Condiciones a convenir Presentarse en San Pablo, 41, días 19 y 20 de 10 a 1.30. (R. O. C. 18.467).

SE OFRECE pastor en Atapuerca. Tratar con Natalio Sastre.

URGE costureras mano, bien retribuidas. San Juan, 31-1.º Villamor.

NECESITO asistenta. Héroes de la División Azul, 3-10.º D. Teléf. 209273.

EMPLEADA de hogar, interna o externa, se precisa con informes, razón, Optica Nacional Espolón, 1.

TALLERES CEYCA necesita aprendices de 14 años cerrajeros., carretera Madrid-, Km. 235. Tf. 205520 Burgos. (R. O. C. 18.484).

APRENDIZ precisa cafetería Espolón. (R.O.C. 17.958).

NECESITAMOS costureras a máquina guantes piel. Epifanio. ROC 18.454.

SE PRECISA encargado, camareras, para Pub Rice, barman y conserje de noche. Hostal Rice. Telf. 222300 (R.O.C. 18.331).

SE NECESITA remalladoras a domicilio. Presentarse a 2.ª P/. Part. San Juan de Ortega, de 7 a 8 tardes. (R.O.C. 18.486).

SE NECESITAN señoras para tejer con agujas a mano a domicilio. Presentarse tardes de 7 a 8 en 2.ª P/ Part. San Juan de Ortega. (R. O. C. 18.486)

SE NECESITA aprendiza de confección. Presentarse en 2.ª P/. Part. San Juan de Ortega, de 7 a 8 tarde. (R. O. C. 18.486).

SE NECESITA camarera para comedor. Mesón la Cueva, plaza Santa María, 7. Teléf. 208671. (R.O.C. 18462).

SE NECESITA modista u oficiala con práctica para confección. Presentarse de 7 a 8 tarde a 2.ª plaza particular San Juan de Ortega. R.O.C. 18.486.

SE NECESITA aprendiza de dependienta, para tienda de flores, de 14 a 16 años. Santa Clara, 3 Florida. (R. O. C. 18.402).

NECESITO asistenta diaria mañanas. Aparicio y Ruiz, 18, entresuelo centro.

SE NECESITA pastor a zurrón, sueldo a convenir. Interesados llamar Telf. 228707. (R.O. C. n.º 18.421).

SE NECESITA chica externa. Llamar al Telf. 209873.

ASISTENTA sólo mañanas, se precisa. Presentarse en San Agustín, 7-2.º izquierda.

Compras y ventas

COMPRO lana vieja Avda del Cid Teléfono 223239

VENDO estanterías metálicas góndolas y expositores Vitoria 19. Teléfono 203837

COMPRO colchones de lana y objetos usados Paso a domicilio Telf 200374

COMERCIOS, tiendas. ¡ocasión! Sumadoras, calculadoras con impresión sobre papel, desde 2 000 pesetas De la Vega Madrid 2

VENDO caniches auténticos, blancos. Razón: Cabestreros, 7. bis, interior, D.

SE VENDEN por cambio de negocio estanterías y máquinas de autoservicio y carnicería. Avda Cid, 72-8.º B. De 3 a 5

VENDO vigas hierro y madera, distintos gruesos y medidas, balcones y verjas hierro piedra sillería y mampostería. Alfareros 23 bajo.

PARA CERCA necesito malla metálica pies derechos y alambre de espino. Telf. 202792.

VENDO equipo riego aspersión 240 mts. Tubería como nueva. Luis Vallejo Zael.

VENDO perro pastor en Villagonzalo Pedernales. Demetrio Antón Martín.

VENDO 8.000 kilos alfalfa, para tratar con Aris Saiz (Tordomar).

SE VENDE molino centrífugo marca Gruber, modelo «Duplex» 21-A 2 C.V., con juego completo de criba, seminuevo. Productos Turrientes. Telf 226823.

Fincas

SE VENDE casa vivienda en Cuevas de San Clemente pegando carretera Burgos Sagunto a 25 Kms amplio aparcamiento 207771 - 220866

SE VENDEN naves industriales en carretera Madrid Informes Construcciones Serrano C/ Región Española Teléf 201543

VENDO almacén céntrico con servicios Teléfono 228147

PISO céntrico se vende con cuatro dormitorios y salón Calefacción central terraza decorado Interesados llamar al teléfono 222708 Informes en Avda del Cid 75 bajo

OCASION vendo local céntrico 200 metros cuadrados con patio más dos pisos encima vacíos muy soleados daría barato Informes Telf 202339

VENDO piso servicios centrales Padre Silverio 2-7.º C.

SE VENDE piso sin gastos San Pedro y San Felices 21 Llamar teléfonos 226493 y 206004.

SE VENDE. Tres pisos zona calle Madrid nuevos, servicios centrales, todo parquet 5 habitaciones maderas nobles; buen precio facilidades. Agencia Inmobiliaria Santos. C/. Madrid, 69. Aitor.

SE VENDE. Piso C/. Lavaderos. Nuevo, calefacción individual, 4 habitaciones y servicios. Buen precio; facilidades Agencia Inmobiliaria Santos C/ Madrid, 69. Aitor.

SE VENDE. Piso Ctra. Logroño con muebles o sin muebles, calefacción central, buen precio; facilidades Agencia Inmobiliaria Santos. C/. Madrid 69 Aitor.

SE VENDE. Piso lujo, zona calle Madrid, servicios centrales, 5 habitaciones todo parquet, maderas nobles, 2 cuartos de baño, Agencia Inmobiliaria Santos. C/. Madrid 69 Aitor.

SE VENDE. Piso calle Paloma muy grande, buen precio, facilidades. Agencia Inmobiliaria Santos C/ Madrid. 69. Aitor

SE VENDE. Piso planta baja avenida del Cid 100 m.º ideal para oficinas almacén, etc. Agencia Inmobiliaria Santos. C/ Madrid. 69. Aitor

VENDO. Casa grande centro del pueblo a 40 Kms de Burgos buen precio Agencia Inmobiliaria Santos C/ Madrid .69 Aitor

SE VENDE. Locales comerciales de 100 m. Se puede doblar Avda. del Vena buen precio. Agencia Inmobiliaria Santos C/ Madrid. 69. Aitor

VENDO naves y locales comerciales en distintas zonas de la capital buenos precios Agencia Inmobiliaria Santos. C/. Madrid. 69 Aitor

PARA COMPRA su piso acuda a Agencia Inmobiliaria Santos. le facilitará el piso que necesite y le asesorará.

OCASION de piso se vende por traslado. Zona Avda del Cid 5 habitaciones calefacción central Interesados llamar al Telf. 228587 - 228967.

SE VENDE piso céntrico, 5 habitaciones con teléfono económico. Agencia Inmobiliaria Santos Madrid 69 Aitor

SE VENDE cafetería-bar mucha clientela, hecha reforma moderna, con todo montado, por imposible poder atenderlo precio interesante Agencia Inmobiliaria Santos C/ Madrid 69 Aitor

SE VENDE casa cuartel en Santa Cruz del Tozo, desocupada Tratar con José Bravo en el mismo

COMPRO piso 2 habitaciones solamente Tel. 206958

VENDO piso soleado, céntrico, cinco habitaciones calefacción Tel. 208507

VENDO peluquería de señoras céntrica, con piso en alquiler Razón: Arco del Pilar. 10-2.º Teléf 209637

VENDO piso lujo en edificio Beyre Paseo Isla con muebles o sin ellos. Agencia Santos. Calle Madrid. 69.

M.E.C.D. 2017

MAÑANA ENTREVISTA DEL REY / DON JUAN

Se cree que tratará de la cuestión dinástica y el actual proceso político español

Madrid (Logos). — Probablemente el próximo día veintiuno llegará a Madrid, el Conde de Barcelona y se reunirá, ese mismo día a almozar con su hijo el Rey de España en el Palacio de la Zarzuela, según asegura «Informaciones»

Si se confirma, la visita, don Juan de Borbón y don Juan Carlos I, abordarán en su conversación probablemente la cuestión dinástica y el actual proceso político español Personajes cercanos a los dos principales figuras de la Casa Real aseguran que entre padre e hijo hay concordancia de criterios.

Los observadores interpretan, dice el citado vespertino madrileño, la decisión del Rey de aceptar en Covadonga la petición de otorgar a su hijo el título de Príncipe de Asturias, como un acuerdo mutuo entre el Conde de Barcelona y don Juan Carlos sobre la cuestión dinástica.

Medios cercanos al Conde de Barcelona han venido reiterando que Su Alteza renunciará a sus derechos dinásticos cuando en España esté consolidada la democracia.

MAESTROS INDUSTRIALES

PRECISA EMPRESA SIDEROMETALURGICA

RETRIBUCION A CONVENIR, SEGUN VALIA

Dirigirse APARTADO CORREOS 331

(R. O. C. 18.465)

ADMINISTRATIVO FEMENINO

CON DOMINIO DE MECANOGRAFIA

Y CONOCIMIENTOS DE CONTABILIDAD

PRECISA

EMPRESA DE ESTA CIUDAD

Interesadas, escribir adjuntando fotografía reciente al Apartado 317 de BURGOS.

(Oferta n.º 18.494)

COLEGIO OFICIAL DE INGENIEROS INDUSTRIALES

DE SANTANDER — BURGOS — PALENCIA

DELEGACION BURGOS

participa a sus colegiados y amigos la proyección de la película

«O'CANGANCEIRO»

dirigida por Giovanni Fago; que será proyectado hoy, jueves, día 20, en el local de la Caja de Ahorros Municipal, calle Alhóndiga, a las 8,30.

MINISTERIO DE INDUSTRIA

DELEGACION PROVINCIAL

BURGOS

ANUNCIO

A los efectos prevenidos en el artículo 9 del Decreto 2.617/1966, de 20 de Octubre, y en el artículo 10 del Reglamento de la Ley 10/1966, de 18 de Marzo. aprobado por Decreto 2.619/1966, de 20 de Octubre, se somete a información pública la petición de la autorización para las instalaciones eléctricas cuyas características se señalan a continuación, así como la Declaración en concreto de la Utilidad Pública de las mismas.

Referencias. — R. I. 2.718 — Exp. 29,078 — F. 667.

Peticionario. — IBERDUERO, S. A. (DISTRIBUCION BURGOS).

Objeto de la instalación. — Incrementar el aporte de energía eléctrica en el casco urbano de Burgos.

Características principales. — Línea eléctrica de alta tensión a 13,2 KV., en doble circuito, con origen en un apoyo final de línea próximo a la subastación del Camino de Villalón y final en otro apoyo también final de línea donde arrancará la parte subterránea de la línea objeto de otro proyecto. La línea tendrá una longitud de 2.121 m. sobre torres metálicas con armado de apoyos tipo G3, G41 y V, y aisladores de vidrio número 1.507. de Esperanza, S. A.

Procedencia de los materiales. — Nacional.

Presupuesto. — 3.394.801,— Ptas.

Lo que se hace público para que pueda examinarse el proyecto de la instalación, en la Delegación Provincial del Ministerio de Industria en Burgos, calle de Madrid número 22, y formularse las reclamaciones que estimen oportunas en el plazo de treinta días contados a partir del día siguiente al de la publicación de este anuncio.

Burgos, 14 de Mayo de 1976. — EL DELEGADO PROVINCIAL, Jesús Gayoso Alvarez.

TOROS

TRIUNFO DE «PAQUIRRI» Y MANZANARES EN LA SEXTA DE LA FERIA DE SAN ISIDRO

Madrid (Cifra). — Lleno total en la sexta corrida de feria de San Isidro. Viento a rachas y bochorno. En el sexto toro se encendieron las luces de la plaza de Las Ventas.

Seis toros de Antonio Méndez, de Sevilla, bien presentados, con exceso de kilos, que se agotaron pronto.

Paco Camino toreó con cierto gusto con el capote por verónicas y en dos chicuelinas. Su primera faena no tuvo emoción por el escaso gas del toro, que se desplomó a la arena a los primeros pases. Mató de tres pinchazos y estocada caída. Silencio. En el cuarto no se termina de confiar en la faena de muleta y toreó con una desgana general. Dos pinchazos, estocada caída y un descabello. Bronca.

Francisco Rivera "Paquirri", muy animoso toda la tarde con el capote. En su primer enemigo hizo la faena en terreno de chiqueros, porfiando lo indecible y está a punto de ser alcanzado en dos ocasiones. Una buena estocada. Ovación, vuelta al ruedo con algunas protestas. En el quinto, condenado a banderillas negras, faena sobre la mano izquierda, aprovechando el buen lado del animal, entre los aplauso del público. Mató de estocada atravesada, y le fue concedida una oreja, con petición de otra y dos vueltas al ruedo.

José María Manzanares destacó con el capote en quites por chicuelinas. En el tercero hizo faena discreta, sin acoplarse en ningún momento con el animal, que tenía sentido. Pinchazo estocada perpendicular y caída y dos descabellos. Silencio. En el sexto, un toro muy cercano a los clásicos borregos, con embestida muy templada, Manzanares cuajó una faena que rayó en lo perfecto, de acuerdo con las condiciones del animal. Acabó de pinchazo y media estocada. Gran ovación, una oreja y vuelta al ruedo.

MALESTAR EN TV POR LA ACTUACION DE LUIS MIGUEL «DOMINGUIN»

Madrid (De nuestra Redacción). — Las escandalosas declaraciones de Luis Miguel «Dominguín» en las antenas de Televisión han enturbiado un poco más las aguas en que parece estar sumergida la Fiesta Nacional.

La entrevista fue realizada en directo por Pedro V. García y apareció en el programa «Tercera Edición de Telediario».

El ex-torero utilizó el programa para lanzar un furibundo y —en algunos casos— personal ataque contra los críticos taurinos. La Dirección de Televisión ha hecho pública su repulsa por el contenido de las declaraciones de «Dominguín» y ha dado esta noche todo tipo de satisfacciones ya que considera que «Televisión Española» fue instrumentalizada de manera totalmente abusiva por este señor».

Puestos al habla con el entrevistador P. V. García nos ha comunicado:

«Se concertó la entrevista con el señor «Dominguín» y como suele hacerse en este tipo de entrevistas, se le leyeron las preguntas que se le iban a realizar. Todas ellas versarían únicamente sobre la corrida del martes. Incluso momentos antes de la misma, otro presentador de TV, bromeó con el extorero en el sentido de que no hiciera otra de las suyas, sin duda refiriéndose a otro incidente que protagonizó con José María Iñigo en un anterior programa».

Por otra parte, nos han llegado noticias de que TV sancionaría a Pedro V. García, pero hasta el momento la noticia no ha podido confirmarse ni en un sentido ni en otro.

Por otra parte, parece que se encuentra bastante respuesto el crítico de «Pueblo» y de la cadena «Ser», Manuel F. Moles, que el mismo martes sufriera una agresión física por parte de los hermanos Lozano apoderados taurinos.

anuncios por PALABRAS

Estos anuncios se reciben en nuestra Administración (Calle San Pedro Cardeña, 34, teléfono 207148) y Delegación (Vitoria, 13), de NUEVE Y MEDIA de la mañana a UNA de la tarde y de CUATRO A SEIS de la tarde, así como en todas las Agencias de Publicidad — PRECIO: Cuarenta pesetas hasta diez palabras. Cada palabras más, cuatro pesetas.

VENDO finca de 3.150 m.² con chalet y servicios, en carretera general muy próxima a Palencia Precio a convenir Sin intermediarios Informes Telf 726456. de 3 a 6 tarde

GANADEROS Vendo magnífica nave 1.200 metros cuadrados cualquier tipo ganado a 5 Km Burgos Apta también para industria Agencia Santos Madrid, n.º 69

COMPRO para mi representado local comercial sobre 200 metros cuadrados. imprescindible muy céntrico Pago inmediato al contado. Agencia Santos Calle Madrid 69

VENDO piso con o sin muebles Camino del Polvorín 4-1.º A Ver tardes

COMPRO casa buen estado hasta 20 Km. Telf. 204211

SE VENDE piso céntrico económico Llamar de 5 a 6. Telf 206958

SE VENDE piso grande y céntrico. Teléfono 207089.

VENDO local propio almacén o similar. Llamar Telf 220484.

VENDO piso Pisones 20-1.º A. Razón en el mismo.

SE VENDE piso C/ Burgense. n.º 10-5.º izd.

SE VENDE piso y dos apartamentos a estrenar. directamente del constructor. Telf. 229743

VENDO lonja 223 metros cuadrados, propia restaurante, club, almacén, delegación, garaje. taller, varios negocios Telfs. 225190 - 228317. Burgos

VENDO casa en pueblo 20 Kms. Burgos. Ctra. Aguilar, con terrenos propios para jardín y piscina. Agua corriente en el pueblo. Sr. Díez. Telf. 201656. C/. San Pablo. 27.

VENDO piso C/. San Francisco, 149. 4 habitaciones calefacción, ascensores, informes portería o Teléf. 202042

¡MAGNIFICAS! parcelas 3.000, 6.000, 7.500 metros. arbolado, lindando Club Deportivo. Inmejorable para Fuentes Blancas. ¡Ideal! para chalets. Prigo.

¡HOTELEROS! Gran negocio. Edificio moderno 1.200 metros construcción, 30 habitaciones. Bar americano. Grandes comedores. 6.000 metros aparcamiento vehículos. Pie carretera Burgos - Madrid. ¡Ocasión! Prigo. Moneda, 13.

¡PISO! Edificio Feygón Cinco habitaciones, baño completo. amueblado, soleado, esquina. Prigo, Moneda, 13.

VENDO en Villafruela cochera, bodega y solar. Para tratar, C/. León, n.º 4-4.º D (Burgos).

SOLARES se compran Ofertas al apartado 250

Ganados y aperos

VENDO vaca recién parida en Villahóz, para tratar con Francisco Palacios.

SE VENDEN 100 ovejas con corderos y 20 borras. Valeriano Alvarez. Los Balbases.

SE VENDE cosechadora Iasa, 4,20 de corte como nueva, por no poder atender. Elías Pascual. Monasterio de Rodilla.

COSECHADORAS Clayson, modelos M-133 M-135 M-140 Facilidades de pago. J Horcajo Sa. Dr Sancho 4. Segovia

SE VENDEN 6 cerdos lechones en Marmellar de Abajo. Viviano Franco.

VENDO dos carneros de 1 y 3 montas. Castrojeriz. Telf. 64.

VENDO máquina trilladora Ajuria n.º 1. Tratar Patricio Sáez. Cuevacardiel (Burgos).

VENDO sinfín 6 metros, cultivador 17 brazos y remolque 6.000 Kgs. Gabriel Ortega. Castrillo de Murcia.

SE VENDEN 18 cerdos destete, Bienvenido Aguilar. Cortes.

Huéspedes

SE CEDERIA a señora o señorita habitación con derecho a cocina. Razón: Divino Vallés, n.º 12. bajo 222027

ALQUILO habitación señorita a dormir. Telf. 208676.

CEDO habitaciones máximas comodidades. General Vigón, 51-4.º F-2.

CEDO habitación dos camas dormir. Doña Berenguela 12-3.º C.

Muebles

VENDO comedor y dos bicicletas caballero. Vista Alegre. La Castellana, 4.

POR CAMBIO de domicilio, vendo mis muebles baratos. Avda. del Cid, 34-3.º B.

Pérdidas

EXTRAVIO novilla 5 meses, zona Salas de Bureba. Avisar a Antonio Bonachía. Telf. 70 y 76 de Salas de Bureba.

Televisores

«ELBE» Televisión Lavadoras. Servicio técnico oficial a domicilio. Teléfono 220294.

RADIO Caracas Reparación urgente televisores todas marcas a domicilio Instalación y reparación antenas colectivas e individuales, instalación rápida porteros electrónicos Servicios técnicos FRANDCIS y «Marconi» Calzadas 18 Telf 221529

RADYTEL Reparación televisores todas marcas Instalación porteros automáticos y antena scolectivas colocación rápida antenas UHF individuales Fernán Gonzzález 40 Teléfonos 200956 y 201385

REPARAMOS al día televisores todas marcas «Tele-Orly» Teléfono 224139

Traspasos

TRASPASO papelería, librería en Gamonal. Agencia Inmobiliaria Santos Madrid 69

TRASPASO magnífico local 400 metros cuadrados, céntrico, apto comercio, banco, garaje, etc. Agencia Santos. Calle Madrid, 69.

TRASPASO alimentación, por traslado buena zona, mucha clientela. Informes, teléfono 225597.

CEDERIA en explotación, restaurante-cafetería dos comedores. terraza cubierta aparcamiento, carretera general Madrid mucha clientela por imposible atender Agencia Inmobiliaria Santos calle Madrid, Madrid 69 Aitor

SE TRASPASA bar céntrico muy acreditado, interesados llamar Telf. 224303.

TRASPASO bazar y bar. Telf. 205953.

¡¡BAZAR!! Completamente instalado, 170 metros, buenas ventas. Zona General Vigón. 1.350.000 pesetas. Prigo. Moneda, 13.

¡ATENCION! Estupendo local instalado. Plaza la Cruzada. 2.750.000 bajo alquiler. Apropiado comercios. Facilidades. Prigo. Moneda 13.

Varios

FUNERARIA San José. Traslados Entierros Avenida del Cid 83 Teléfono 209452

BASILIO barniza pisos con barniz especial de mucho brillo y dureza Resistente a las manchas de grasa agua licores. frutas Teléofno 225772

IMPRESOS comerciales, cartas timbradas, tarjetas de visita, invitaciones prospectos de propaganda, etc. TALLERES GRAFICOS «Diario de Burgos» calle San Pedro Cardeña, 34. Teléfono 207358 y «Papelería Tagra» calle Vitoria, 13. Teléfono 202852.

FOTO GRABADOS Confección rápida TALLERES GRAFICOS «Diario de Burgos». Precios ventajosos. Calle San Pedro Cardeña, 34. Telf 207358 y «Papelería Tagra». Vitoria, 13 Teléf. 202852

Offset

y toda clase de trabajos tipográficos en TALLERES GRAFICOS «Diario de Burgos» Calle San Pedro Cardeña 34, teléfono 207358 y «Papelería Tagra» calle Vitoria, 13 teléfono 202852.

M.E.C.D. 2017

CONSTRUCCIONES BIGAR, S. L.

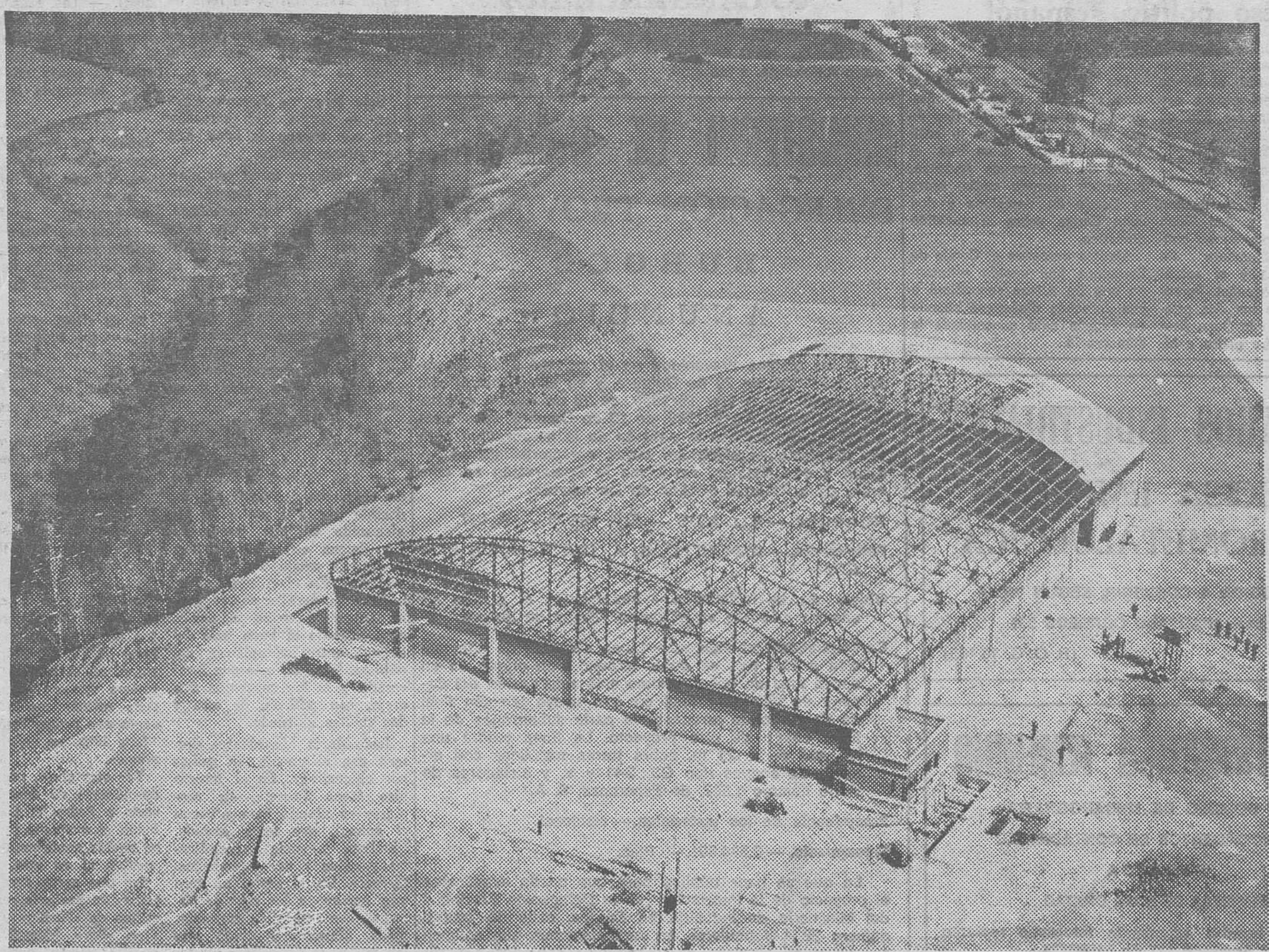

NAVE DE 50 M. DE LUZ, EN CARRION DE LOS CONDES (PALENCIA), CON CUBIERTA DE ESTRUCTURA METALICA, DISEÑADA Y CONSTRUIDA EN NUESTROS TALLERES.

EXPERIENCIA - TECNICA Y MEDIOS PARA UNA CONSTRUCCION DE CALIDAD

También podemos construir para usted
Consúltenos sus proyectos

CENTRAL Calle Burgo de Osma, 17, bajo
Teléfonos 501150 - 501154 - 501158
ARANDA DE DUERO (Burgos)

DELEGACIONES Mauricio Legendre, 36
Teléfono 7531000 - MADRID

Miguel Iscar, 16, 2.º
Teléfono 227184 - VALLADOLID

Teléfono 207647 - BURGOS

Mayor, 70. 1.º
Teléfono 725808 - PALENCIA

M.E.C.D. 2017

nuestra PROVINCIA

ARANDA — LA PARADA DE TRENES EN NUESTRA POBLACION

El año último nos ocupamos de la parada del tren Talgo en nuestra población y entonces justificábamos o apoyábamos este tema en la importancia del número de viajeros que pudiera proporcionar no sólo Aranda sino también la comarca ribereña.

A tenor de ello, parece ser que por mediación de otras fuentes se acordó por la RENFE y a título de prueba incluir en el servicio la detención de citado tren en nuestra población fijando un plazo y si no ofrecía rendimiento y número de viajeros, finalizado ese plazo, volvería a suspenderse la parada, tal y como estaba en el momento de nuestras publicaciones, pero pasó el plazo concedido y las cotidianas paradas se siguen sucediendo, prueba fehaciente de que Aranda, mejor dicho su estación sigue proporcionando viajeros en la forma que se previno.

Ahora, pasado algún tiempo y a la vista de la primera acta de la Asamblea de la Asociación Industrial de industriales del Polígono Allendeduero, que empezamos a publicar en el día de ayer que, como ya dijimos hemos recibido con bastante retraso puesto que lleva fecha 2 de Abril del corriente año, podemos comprobar que dicha Asociación, aún sin estar constituída, participó en el tema que nos ocupa, puesto que entre los acuerdos tomados figura el siguiente.

RENFE. — Se ha conseguido que desde el 28 de Septiembre de 1975, tengan parada en la estación de esta localidad, los trenes Talgo, 553 Madrid-Hendaya y 554 Irún-Madrid. Esta era una necesidad que se dejaba sentir en esta población y su comarca, y que ha demostrado su utilidad desde que entró en funcionamiento, por el contingente de viajeros que ha dado. Por este motivo se propone y así se acuerda, conste en acta el agradecimiento a la RENFE y especialmente a don Antonio de Luna, que intervino de una manera decisiva en este logro. Se acuerda asimismo, continuar las gestiones para que tengan igualmente parada en nuestra estación, otros dos trenes Talgo.

De momento, como venimos diciendo, el pasado año, se interesó a título de prueba la parada de un tren y en vista del favorable resultado obtenido, ahora se interesa la detención de otros dos trenes.

LA DESVIACION DE LA CARRETERA N-I A SU PASO POR ARANDA

Caballo de batalla en nuestras crónicas ha sido y será la desviación de la carretera N-I a su paso por nuestra población, tema sobre el que hemos abundado en nuestras diarias crónicas, haciéndonos eco de cuantos rumores han surgido o han llegado hasta nosotros en ese afán de que alguno de los proyectos que se han hecho desde hace casi dos décadas, se llevasen a la práctica, obra digna de ser tenida en cuenta y bien estudiada puesto que incluye la construcción de un puente moderno sobre el Duero, lo que supone la inversión de varios millones de pesetas.

De todo cuanto se hable en el sentido desviacionista de la carretera, en atención al volumen de su importe para la total desviación que comprende el trazado, digamos, rodeando al casco de Aranda, no puede ser obra de particulares ni de entidades que no sea el Estado por su importancia en primer lugar y en segundo por su utilización general.

Desde que hizo presa en algunos sectores esta idea, se han sucedido muy variadas vicisitudes de las que hemos ido dando cuenta en esta sección de Aranda, unas favorables otras no tanto, pero cuyas gestiones, aunque largas, parece van por buen camino.

En el acto de la Asociación Intersindical de Industriales del Polígono Allendeduero de 2 de Abril del corriente año, también tuvo, diríamos un sitio preferente, puesto que en la misma se dice:

Desviación de la carretera nacional 122. — Se han efectuado numerosas gestiones encaminadas a conseguir la terminación del tramo de la Avenida principal Este-Oeste, entre la carretera de la Estación y la de Soria, con el fin de desviar la circulación por esta Avenida evitando así la aglomeración que se produce en el cruce de la carretera de Soria con la nacional-I.

Estas gestiones se han realizado desde el año 1974, con la gerencia de Urbanismo y entrando también en contacto con la Jefatura de Obras Públicas. Actualmente continúan las gestiones y se espera conseguir resultados positivos en plazo breve.

En todas estas gestiones se ha contado en todo momento, con la valiosa ayuda del entonces subsecretario del Ministerio de la Vivienda don Fernando Dancausa de Miguel, del director del Instituto Nacional de Urbanización don Javier Peña Abizanda y de su sucesor en el cargo, don José Luis Rodríguez de Colmenares y Díez, así como de los diferentes jefes de Departamentos y de Servicios.

Como podrán observar nuestros lectores la información de la Alcaldía fue posterior al acta de que tratamos en 28 días, por lo que nada tiene de particular que las noticias municipales sean más recientes que las de la Asociación Intersindical cuya acta viene siendo objeto de nuestra información no sólo ayer y hoy sino en sucesivos días por ser muchos, importantes y muy varios los temas que en ella se trataron.

Lo que interesa es que ya sea por conducto o por otro, se vayan solucionando los muchos y varios problemas que tiene planteada nuestra población.

FARMACIAS DE GUARDIA

Don Indalecio de las Heras Arranz en Arias de Miranda, 38.

MAGA, S. A.

PRECISA

OFICIAL 2.ª ADMINISTRATIVO

CON EXPERIENCIA

Y MECANOGRAFIA PERFECTA

Para el Departamento de Contabilidad.
Trabajará en jornada continuada de mañana.
Interesante remuneración.
Aspirantes al puesto, presentarse en oficinas de la Empresa. Polígono Gamonal. Carretera Madrid-Irún, Km. 244 de 9 a 13 horas

(R. O. C. 18.476)

CASTROJERIZ

SAN ISIDRO

La Hermandad de Labradores y Ganaderos honró a su Patrono con una misa solemne en la Colegiata. Ocupó la sagrada cátedra el párroco de Ntra. Sra. la Antigua de Gamonal Rvdo. don Nicolás Dulanto Salazar quien de forma sencilla y amena nos hizo el panegírico del Santo.

Previamente había sido la procesión y bendición de campos. El Grupo de Danzas de Sección Femenina de Castrojeriz, ataviadas con trajes regionales, dio una nota de color en la primaveral mañana.

FIESTAS

Desde la vecina localidad de Villaveta y más indeterminadamente de la de Hinestrosa nos llegan noticias de haberse celebrado con renovado espíritu sus fiestas patronales de San Isidro.

En Villaveta, el «Alma Mater» de la fiesta, don José Antonio Calleja Dueñas, ha hecho vivir a sus paisanos unos días de ilusión.

Desde la proclamación de la «Reina» de las Fiestas hasta la celebración de los bailes y juegos populares con participación masiva de todos los vecinos, pasando por la misa del día de San Isidro amenizada por los alumnos del Colegio Menor «El Pilar» de Burgos, todos los actos han revestido gran brillantez.

Los nativos de Villaveta, los que se fueron y los que quedan, han vivido unas fiestas que en lo sucesivo no dejarán decaer; han sabido lo que es un pueblo unido.

SEMANA DE LA JUVENTUD

La Delegación local de la Juventud de Castrojeriz ha programado en esta semana su Semana de la Juventud.

Dará comienzo el martes con una conferencia a cargo del médico titular don José Carbonell Tarrero hablando sobre «Cuidados del organismo humano», prosiguiendo el miércoles con otra de don Mariano Alvarez Fernández, jefe de la Agencia de Extensión Agraria sobre «Comportamiento del niño ante las plantas».

El jueves será destinado a convivencia con un grupo de jóvenes de la localidad francesa de Cadillac Sur Garonne que quieren conocer a fondo el modo de vida de una localidad rural española parecida a la suya.

El viernes, don Isidro Barrio Barrio disertará sobre «Formación integral de la persona».

El sábado serán los niños los que hagan suya la semana representando unos cuadros escénicos y la clausura coincidirá con la conferencia que a las 12,30 de la mañana del domingo dará don José Luis García Díez, delegado provincial de la Juventud sobre «Reforma constitucional»

Entre semana habrá diferentes competiciones deportivas y será expuesta una muestra de los trabajos escolares.

DEPORTES

Terminó para el equipo de fútbol la temporada de fútbol oficial. Su participación en el año presente ha sido completamente irregular muy afectado por las lesiones y por decisions del Comité de Competición.

TEATRO

El grupo infantil de teatro del Colegio Nacional «Marqués de Camarasa» ha conseguido ser seleccionado en la fase provincial para representar a Burgos en la Fase Nacional del VII Torneo Nacional Radio Escolar con una obrita creada y dirigida por doña Antonia Pérez Urbaneja, profesora del citado colegio.

MUSEO LOCAL DE COSTUMBRES

Se está presentando en Burgos, Galería del Cid, Barriada del Cid. Barriada Inmaculada H-2- Gamonal una muestra representativa del Museo local de Costumbres de Castrojeriz; es un conjunto de instrumentos que nos dicen cómo se vivía y cómo se trabajaba en los últimos años de vida de Castrojeriz.

A la atención de los usuarios de gafas

NO COLABORE con las prácticas DICOTOMICAS

Si SU OPTICO está capacitado para el total ejercicio profesional, con plenas garantías y responsabilidades... ¿Cuál es la razón para que le RECOMIENDEN OTRA óptica?
Infórmese... y colabore para conseguir una auténtica ETICA profesional, MARGINANDO las ilegales COMISIONES castigadas por la Ley
Ejerza sus derechos de LIBRE ELECCION de su óptico.
Es una recomendación del Colegio Nacional Nacional de Opticos.

EMPRESA DE AMBITO NACIONAL

PRECISA

PARA SU DEPARTAMENTO COMERCIAL

JOVENES

SE OFRECE:

— Sueldo fijo.
— Seguridad Social.
— Fuertes comisiones e incentivos.
— Dietas y kilometrajes.
— Formación a cargo de la empresa.

SE EXIGE:

— Cuidada presencia.
— Tenacidad y vocación comercial.
— Cultura a nivel bachiller

Interesados, presentarse hoy, jueves, de 11 a 1 y de 5 a 7 en: General Sanjurjo número 11, 1.º.

Preguntar por el SR. VARELA

(C. N. S. BI-47.273)

M.E.C.D. 2017

MIRANDA ⇦ ⇨ ACTUALIDAD

HOY COMIENZAN LAS FIESTAS DEL COLEGIO MENOR "CARLOS RODRIGUEZ DE VALCARCEL"

Pronunciará el pregón esta tarde Alfonso Salgado y mañana disertará el delegado de Educación y Ciencia

Hoy, jueves, darán comienzo las fiestas del Colegio Menor «Carlos Rodríguez de Valcárcel», con actos que se prolongarán hasta el próximo domingo, con arreglo al siguiente programa:

JUEVES

A las 20,00. — Anuncio de las Fiestas a cargo de la pirotécnia colegial.

A las 20,30. — En el salón de actos del Colegio Menor: Proclamación de la «Reina» de las Fiestas y damas de honor.

Pregón de las fiestas por el escritor don Alfonso Salgado Espinosa.

A las 22,00. — Primera sesión del ciclo de cine infantil. En el salón de actos del Colegio Menor.

A las 22,30. — Ronda a la «Reina» y damas.

VIERNES, 21

A las 17,00. — Festival deportivo: Natación, baloncesto, balonmano y juegos infantiles.

A las 20,30. — Conferencia, magistral, por don José Luis Rivas López, delegado provincial del Ministerio de Educación y Ciencia de Burgos, que versará sobre: «Familia y cultura para una sociedad democrática».

A las 22,30. — Fiesta colegial. Música, canciones y atracciones.

SABADO, 22

A las 11,00. — Encuentros deportivos: Fútbol: Colegio Menor - Colegio HH. Holandeses. Campo: C.D. Mirandés. Balonmano: Colegio Menor - Colegio Hnos. Maristas.

A las 19,00. — En la iglesia de Santa María. Ofrenda floral, a Nuestra Señora de Altamira, Patrona de la ciudad.

A las 19,30. — En la sala de fiesta Castellano Club, baile de juventud.

A las 20,00. — Segunda sesión del ciclo de cine infantil, salón de actos del Colegio Menor.

DOMINGO, 23.

A las 10,00. — Santa misa en la capilla del Colegio.

A las 11,00. — Asamblea de padres y encuentro de antiguos colegiales. Clausura del Curso de Formación Cooperativa y del certamen: «Miranda en la pintura infantil».

Imposición de Becas a consiliarios y decanos.

A las 12,30. — Festival a dos guitarras, a cargo de los profesores: Segundo Pastor y Venancio García Velasco.

A las 14,30. — Comida de hermandad: Autoridades, padres y colegiales.

A las 19,00. — Baile juvenil en el Colegio.

A las 22,00. — Tercera sesión del ciclo de cine infantil. Salón de actos del Colegio. Traca fin de fiestas.

OTRAS ACTIVIDADES PROGRAMADAS

—Concurso de pintura: «Miranda en la pintura infantil». Convocatoria para escolares de E.G.B., de todos los Colegios de Miranda de Ebro. Fallo y entrega de premios, día 23.

Curso de Formación Cooperativa. Dirigido por el Centro provincial de Cooperación y la Agencia de Extensión Agraria. Clases del 10 al 15 de Mayo. Entrega de diplomas, día 23.

—Exposición de pintura y pretecnología. Salón de Exposiciones de la Caja provincial de Ahorros de Vitoria.

Exponen los colegiales de E.G.B., y su profesor de pintura, don José María Guinea.

—Pleno de la Asamblea provincia de Jóvenes, durante los días 22 y 23.

AQUI QUEDA PROVISIONALMENTE LA DELEGACION COMARCAL DE SINDICATOS

La hasta ahora sede de la Delegación Comarcal de Sindicatos, ubicada en el edificio del Hogar del Productor, va perteneciendo al pasado, según avanzan las obras de derribo, que darán paso a las de construcción del moderno y funcional edificio proyectado, al que irán de nuevo las oficinas sindicales. Mientras que esto suceda, la Delegación ha pasado al edificio E de la Torre de Miranda, que nos muestra Juan Muro en la fotografía, en la parte interior del complejo residencial.

◆ NOTICIARIO LOCAL ◆

NOTICIAS SOBRE EL PROGRAMA SANJUANERO

Ya hay fecha concreta respecto al acto en que, según anunciamos hace días, le será impuesto al excelentísimo señor ex-presidente de las Cortes Españolas, don Alejandro Rodríguez de Valcárcel, la insignia de oro de la Cofradía de San Juan del Monte, que hace varios años le había sido concedida, aunque no impuesta porque las circnustancias no fueron oportunas. Ya es sabido que este año se espera la presencia del ilustre huésped y se aprovechará su estancia el domingo día 6 de Junio para imponérsela en un acto solemne que tendrá por escenario el salón de actos de la Caja de Ahorros del Círculo Católico.

También la novillada tiene fecha, el domingo, y precios de localidad: 350 pesetas, barrera de sombra; 300 ídem de sol; 225 pesetas los tendidos, con bonificación en todos los casos para los "blusas», de 25 pesetas. El espectáculo cómico - taurino - musical del "Chino Torero y sus enanitos", va el sábado 5, a las cinco y media de la tarde, en la plaza de toros.

El boxeo también tiene fecha, el sábado 5, once noche, y escenario, plaza de toros; los precios son: desde los populares a 250 pesetas caballero y 100 pesetas señoras; hasta los de primera fila de ring, a 800 pesetas. Los blusas tienen 25 pesetas de descuento en lo que respecta a entradas de tendido, siempre y cuando los pedidos los hagan a través del presidente de la Cofradía de San Juan del Monte con la antelación que él mismo reseñe.

Otra cosa. En la misma reunión se admitió un aumento lineal de mil pesetas en la cuantía de los establecidos para el desfile de "Blusas" respecto al año anterior.

Creemos que van desde nueve mil pesetas el primero hasta mil los últimos, aunque todos los grupos recibirán trofeos, entre ellos, uno que tradicionalmente dona "La Gaceta del Norte».

LOS PROGRAMAS DEL DIA 27; LA SUBASTA, EL 30

Los programas —que ahora están en imprenta—, estarán en la calle, al público, el día 27, jueves (La Ascensión) y la subasta de puestos para atracciones bebidas, etc., será concedida a los optantes el domingo, día 30, a las doce del mediodía en el mismo escenario de la romería es decir en La Laguna.

DINERO EN PREMIO DE LOS CONCURSANTES

Teniendo en cuenta el número de grupos participantes en el desfile de "Blusas" (27) y que los premios a partir del noveno ascienden a cinco mil pesetas, si sumamos el total en pesetas, observamos que ascienden a 153.000. Y como para el VIII Festival de la Canción del Blusa hay establecidos seis premios para premiar a los ochotes desde 10.000 a 15.000 pesetas la cuantía a distribuir es de 41.500 pesetas, total, que sumadas a las anteriores hacen un global de casi doscientas mil pesetas en premios. Cuantía estimable, aunque, es lógico, siempre insuficiente.

HOY, JUEVES, AMISTOSO EN ANDUVA: ENCE - AURRERA DE VITORIA

Los aficionados al fútbol podrán disfrutar hoy, jueves, en Anduva, a las 7,30 de la tarde, de un encuentro amistoso entre el Ence de Miranda y el Aurrerá de Vitoria, aquél entrenado por Chele Grijuela y aspirante al ascenso a Tercera División, aunque es improbable lo consiga.

DOS PELEAS PARA RUSTAN II EN VALLADOLID Y LOGROÑO

El boxeador profesional mirandés, José David "Rustán II», tiene concertadas dos peleas para los próximos días 21 y 29 del actual, en Valladolid y Logroño, respectivamente, enfrentándose en la primera pelea a Fernández, dentro de la categoría de los plumas. Le acompañará su preparador, Félix Picó.

OTRA PISCINA PARA EL C.P. ENCE

El Club Polideportivo Ence tiene previsto poner en marcha una piscina infantil para el próximo verano. El diseño no es el habitual, sino uno singular, adecuado especialmente al fin perseguido según diseño del artista local Alberto César. Sigue pues su proyectado complejo el C.P. Ence, que cuenta ya con piscina olímpica climatizada para mayores y campo de fútbol con iluminación y graderíos. Más adelante se construirá el frontón.

NUEVAS PISCINAS

El Ayuntamiento de Miranda, realmente, ha sabido cumplir con la palabra empeñada en su última reunión plenaria respecto a instalaciones deportivas. Se ha demostrado que la rentabilidad de las mismas viene de la mano de las instalaciones descubiertas y pronto se ha puesto a construir hasta tres piscinas. dos para mayores, de diez por cincuenta metros, y una infantil. Para el próximo verano será un hecho su funcionamiento y su aprovechamiento. A lo ya construído, cubierto y climatizado, se une ahora lo descrito, los técnicos de la empresa constructora nos señalaron que por su parte están haciendo lo indecible para lograr que la obra se culmine en el plazo previsto. Existe una claúsula mediante la cual tendrán sanción por cada día de retraso en las mismas.

FUTUROS SOCORRISTAS DE LA CRUZ ROJA

Días pasados y dentro del programa de estudios del curso de socorristas que está impartiendo la Cruz Roja local, se verificó una visita a los puestos de socorro en carretera. En la «Foto», de Juan Muro, los cursillistas antes el puesto situado en la Nacional-1, de Madrid-Irún, entre Miranda y Ameyugo.

Es encomiable la labor que la Cruz Roja está realizando a todos los niveles, dentro de su campo de acción, hasta el punto de que en un par de años ha experimentado una formidable transformación, en favor de un mejor servicio a la comunidad. Y esta misma evolución hace que los cursos de socorristas sean cada vez más necesarios, ya que el benemérico cuerpo precisa cada día de mayor contingente de personal preparado para cumplir las complejas misiones que tiene encomendadas.

VENDO o TRASPASO

IMPRENTA Y LIBRERIA

Interesados, dirigirse a: SR. BARBERO

C/ Lope Gemeno, 11 (Burgos)

SE NECESITAN

PERSONAS PARA UN TRABAJO MUY INTERESANTE a nivel internacional, a todo y medio tiempo. Cultura media. Interesados, llamar al teléfono 209156 en horas de oficina (R. O. C. 18.168)

ANUNCIO

Se alquila pabellón de doscientos metros cuadrados en el pueblo de Santa María Rivarredonda, propio para almacén agrícola, taller, etc. en la carrera de Madrid-Irún.

Los interesados, pueden tratar con el Ayuntamiento su propietario, donde se les hará saber el pliego de condiciones.

Santa María Rivarredonda, 14 de Mayo de 1975. — EL ALCALDE (ilegible).

M.E.C.D. 2017

Casi cinco millones ofrecen a Durán, por exponer su título mundial ante el italiano Mattioli

La Prensa de Madrid, unánime en sus elogios al ejemplar púgil español

Wajima se recupera en el hospital

Milán (Alfil). — Una bolsa de 72.000 dólares (unos 4.825.000 pesetas) han sido ofrecidas al púgil español José Durán, que fue proclamado ayer campeón mundial de los superwelters tras vencer por fuera de combate al japonés Koichi Wajima, por defender el título ante el italiano Rocco Mattioli.

La organización de boxeo O. P. I., de Milán, explicó que habían hecho la oferta para que el boxeador español expusiera su título en los próximos meses en el Palacio de Deportes milanés.

Mattioli, de 24 años de edad, comenzó a boxear en Australia, donde permaneció durante bastante tiempo en calidad de emigrado y se destaca por su dura y peligrosa pegada. Por su forma agresiva de comportarse en el cuadrilatero, Mattioli se ha convertido en el ídolo de los aficionados italianos.

CASTELLINI, SORPRENDIDO... Y FANFARRON

Buenos Aires (Alfil). — El púgil argentino Miguel Angel Castellini se mostró hoy sorprendido al conocer la coronación del español José Durán como campeón mundial de la categoría superwelter al derrotar en Tokio, al japonés Koichi Wajima: «El título estará muy poco tiempo en España», afirmó.

Durán consiguió la posibilidad de pelear por el título al desistir Castellini a consecuencia de un accidente automovilístico que, según él, le impedía afrontar el combate. El contrato establece que Durán tiene que darle la oportunidad al argentino dentro de los próximos sesenta días.

WAJIMA SE RECUPERA EN EL HOSPITAL

Tokio (Alfil). — El púgil japonés Koichi Wajima, que ayer perdió aquí su título de campeón mundial de los superwelters ante el español José Durán, por K. O. en el décimocuarto asalto, se recupera hoy en el hospital «Nihon University», de esta capital.

Wajima, de 32 años, fue trasladado semiinconsciente al hospital, tras sufrir el K. O. ocasionado por una potente contra de derecha de Durán, que lo dejó tumbado sobre la lona.

El mánager de Wajima, Hitoshi Misako, declaró tras la derrota de su pupilo que no quería que éste volviera a pelear, y se manifestó partidario de que el excampeón se retire del boxeo.

EL TRIUNFO DE DURAN EN LA PRENSA MADRILEÑA

Madrid. (De nuestra Redacción). — Toda la Prensa madrileña resalta el importante éxito de José Durán en Tokio, al conseguir el título mundial de los superwelters, versión de la Asociación Mundial de Boxeo ante el japonés Koichi Wajima. Dedican grandes espacios a la información de la pelea, destacando todos ellos el mérito de la victoria de Durán, así como la inteligencia y la técnica que el nuevo campeón del Mundo demostró poseer en ese combate.

El diario deportivo «Marca», en la crónica de su enviado especial Manuel Alcántara dice: «Ha hecho (Durán) el combate de su vida y su victoria es la victoria de la inteligencia frente a la furia. A continuación dice que existieron dos claves en la victoria de Durán: «La primera es la tenacidad, y eso no le ha fallado nunca. La otra, más fortuita, es la terrible contra de derecha que derribó al japonés en el segundo asalto, un golpe de antología, el mejor quizá que haya logrado Durán en su larga y gloriosa carrera. Cuenta luego que el árbitro fue un secuaz de su compatriota, y que Durán ganó a los dos, a Wajima y al árbitro.

En términos parecidos se expresa Fernando Vadillo, enviado especial del diario deportivo «As», que dice: «En el boxeo, que no es ciencia exacta, suelen dar gato por liebre. El presunto gato de esta noche no ha sido tal. Ha sido un pugilista sorprendentemente poderoso para un campeón debilitado y casi, casi enloquecido por ese chaparrón de impactos que rociaron su cabeza sus últimos challengers». Un poco después dice: «Todo se hallaba cuidadosamente estudiado para la presunta encerrona. Pero la trampa ha saltado hecha trizas por los puños, la habilidad y el corazón del mozo de Peñagrande».

Por su parte, el diario «Informaciones», en un comentario de Francisco Yagüe expone: «Un cúmulo de circunstancias favorables han hecho campeón del Mundo a un púgil honrado, serio, que hizo del boxeo su profesión y su dedicación completa, y que en honor a la verdad, no tuvo hasta ayer toda la suerte a la que sus virtudes le hacían merecedor».

Referente a la pelea realizada por Durán dice que «fue en todo momento impecable. Usando y abusando de su mayor envergadura y de su netamente superior técnica, Durán se encontró con un rival ideal para su estilo».

En el diario «Pueblo» escribe su enviado especial Juan Manuel Gonzalo que, «es el combate más inteligente y emotivo que yo le he visto (a Durán). Durán opuso dos barreras al suicida «kamikaze»: la mano izquierda para molestarle y frenar sus ímpetus, y agarrarse, bien aleccionado, cuando Wajima superaba esa zurda del madrileño gracias a su increíble dosis de dinamismo irrefrenable. Pero el arma, el arma mortal de Durán, fue su mano derecha». Sobre el combate dice que «la mezcla del estilo vibrante de emoción y garra del japonés y la fría y metódica inteligencia del español, que nunca volvió la cara, lograron un cóctel de inacabable emoción de campana a campana y asalto tras asalto.

ENRIQUE PEREZ

SEGUNDA REGIONAL

Importantes triunfos del Belorado Tardajos, Oña y San Esteban

GRUPO PRIMERO

Resultados

Belorado, 4; JOCC Deportivo, 1.
Briviesca, 4; San José, 3.
Comanche, 3; Oña, 4.
C. At. Burgalés, 2; Vadillos, 2.

Clasificación

	J.	G.	E.	P.	F.	C.	P.
Belorado	12	12	0	0	59	8	24
Oña	12	9	2	1	47	15	20
San José	12	7	1	4	25	24	15
Briviesca	12	6	2	4	31	21	14
Vadillos	13	3	3	7	19	37	9
JOCC Deportivo	12	3	1	8	18	28	7
Comanche	11	3	0	8	15	29	6
At. Burgalés	12	0	1	11	11	63	1

GRUPO SEGUNDO

Resultados

Firestone, 4; Gasset, 2.
Burgos Promesas, 4; Castrojeriz, 3.
Fuentecillas, 0; Tardajos, 6.
R. Lermeño, 4; San Esteban, 5.

Clasificación

	J.	G.	E.	P.	F.	C.	P.
Tardajos	14	11	2	1	41	9	24
Burgos Promesas	14	10	0	4	32	18	20
Crucero	12	8	2	2	46	11	18
Firestone	14	7	2	5	31	32	16
San Esteban	13	6	3	4	26	17	15
Gasset	14	5	4	5	27	26	14
Castrojeriz	16	6	2	8	28	39	11
R. Lermeño	15	2	2	11	15	39	6
Fuentecillas	15	0	0	15	6	61	0

Nota: El Castrojeriz figura con tres puntos menos por sanción.

LOS PARTIDOS DE LAS DOS ULTIMAS JORNADAS DE LIGA COMENZARAN A LAS CINCO Y MEDIA DE LA TARDE

González, del Castellón, sancionado por tres partidos y el entrenador ovetense Miera, por dos

Acuerdos del Comité de Competición

Madrid (Alfil). — El Comité de Competición de la Federación Española de Fútbol en su reunión correspondiente al día de hoy, ha adoptado, entre otros, los siguientes acuerdos:

PRIMERA DIVISION

Jugadores (amonestación y multa): Fernández Amado (Español), Parits (Granada) y Mendieta Ortega (Betis), por dirigirse al árbitro sin ser capitanes; Cruyff (Barcelona), por insistir en una observación formulada al colegiado tras haber sido escuchado, Macanás Pérez (Real Madrid), por pérdida de tiempo y Blanco Peñalva (Zaragoza), por incurrir en falta técnica.

—Amonestación, con advertencia de suspensión y multa: Benegas Jiménez (Atlético Madrid), por juego peligroso.

Suspensión. — Por un partido: Batalla García (Oviedo), Ederra Goñi (Granada), Megido Sánchez (Granada), Biosca Pérez (Betis) y Alvarez Vega (Hércules), por acumulación de amonestaciones.

ENTRENADORES

Suspensión. — Por dos partidos, Miera Campos (Oviedo), por menospreciar al árbitro.

CLUBS

Imponer multa al Elche C. F., por lanzarse almohadillas al terreno de juego.

SEGUNDA DIVISION

Jugadores (amonestación y multa): Piñeiro Rodríguez (Coruña), por dirigirse al árbitro sin ser capitán, Ramírez Martín (Huelva) y Esteban Gómez (Tarragona), por desconsideración hacía contrrios, Hernández Solano (Tarragona) y Masferrer Rich (Tarragona), por pérdida de tiempo, Esteban Ruiz (Ensidesa), Alvarez Gómez (Córdoba) y Pazos Flores (Murcia), por juego peligroso y Mellado Resina (Valladolid), por incurrir en falta técnica.

Amonestación, con advertencia de suspensión y multa:

Cioffi (Castellón), por dirigirse a un juez de línea sin ser capitán, González González (Castellón), y Morón Alcaide (Huelva), por dirigirse al árbitro sin ser capitanes. Puig Viñeta (Valladolid(, por desconsideración hacia un contrario, Cocco (Coruña), por pérdida de tiempo, Español López (Alavés), Urbano Martínez (Córdoba), y Vázquez Sánchez (Calvo Sotelo), por juego peligroso y Mellado Resina (Valladolid), por incurrir en falta técnica.

Suspensión. — Por tres partidos, González González (Castellón), por insultar al colegiado. Y por un partido, García Fernández (Coruña), por acumulación de amonestaciones

CLUBS

Imponer multa al R.C.R. Huelva y al C. At. Osasuna, por lanzarse almohadillas al terreno de juego.

OTROS ACUERDOS

Disponer, en uso de las facultades que otorga al Comité nacional de Competición el artículo 331, apartado I), del Reglamento de la Real Federación Española de Fútbol, que todos los encuentros de Segunda y Tercera División, correspondientes a las dos últimas jornadas del Campeonato nacional de Liga, comiencen a las diecisiete treinta horas, prohibiéndose asimismo su radiodifusión o retransmisión televisada.

QUINI CONTINUA SIN RECUPERARSE

Frente al Huelva, el Burgos repetirá casi con seguridad el equipo que jugó el domingo

Müller mantendrá su silencio hasta que esté conseguido el ascenso

Ayer hubo intensa preparación del Burgos en "El Plantío", bajo las órdenes de Müller, que regresó de su viaje relámpago a París.

Hablamos con el "míster" sobre este viaje por si tuviera alguna relación con su futuro deportivo y nos dijo que no, que había obedecido a razones puramente particulares.

Tratamos de saber algo sobre su decisión y nos reiteró lo que ya ha venido exponiendo:

—No resolveré nada hasta que el Burgos tenga conquistado el ascenso automático.

Conclusión: a seguir esperando. Tal como están las cosas, esa espera no debe prolongarse hasta más allá del domingo próximo.

Pero volvamos al partido con el Huelva. A juzgar por el entrenamiento ayer observado, vimos que Quini sigue lesionado y sin recuperarse, al menos, momentáneamente. Tampoco entrenó Ferrero, aquejado de un golpe sufrido el martes. Todo apunta, por consiguiente, a que ante el Huelva se repetirá el mismo equipo que jugó frente al Tenerife.

NAVAJAS ES DEL BURGOS

Como es sabido, Antonio García Navajas, el nuevo jugador del Burgos, ha sido convocado por la Federación Española de Fútbol para formar parte de la selección juvenil que jugará en Hungría el Torneo de la UEFA.

En la relación facilitada por la Federación, García Navajas sigue apareciendo como jugador del Linares. Esto ya sucedió ante la convocatoria para jugar con Bulgaria y ahora se ha repetido el hecho.

Creemos que ya es hora de que la Federación, precisamente, se entere de que Antonio García Navajas es jugador del Burgos C. de F. con todos los derechos.

ARQUERO

LAS CIFRAS EXACTAS DEL TRASPASO DE DIARTE

Madrid (Alfil). — Sesenta millones de pesetas es la cifra exacta que el Valencia estipuló con el Zaragoza, como precio del traspaso del club zaragocista al levantino por el traspaso de Carlos Martínez Diarte, «El Lobo», según ha informado a Alfil fuente oficiosa.

De esos sesenta millones, el Valencia adelantó diez y entregó ayer otros treinta; por lo que resta un pago de veinte millones.

Diarte cobrará cuatro millones de pesetas al año —el contrato es por tres años— y unas cien mil pesetas de sueldo al mes.

EL LIVERPOOL, CAMPEON DE LA COPA DE LA «UEFA»

Empató con el Brujas en el partido de vuelta

Brujas, Bélgica (Alfil). — El Liverpool, de Inglaterra, se proclamó campeón de la Copa de la U.E.F.A., al empatar a un gol con el Brujas en el partido de vuelta de la final, jugado esta noche aquí.

En el encuentro de ida, jugado en Liverpool, el cuadro inglés venció por tres goles a dos, por lo que se proclama campeón por el tanteo global de cuatro a tres.

M.E.C.D. 2017

LA PROXIMA QUINIELA

Jornada N.º 38. Fecha: 23 - 5 - 76

☆ Por PESA ☆

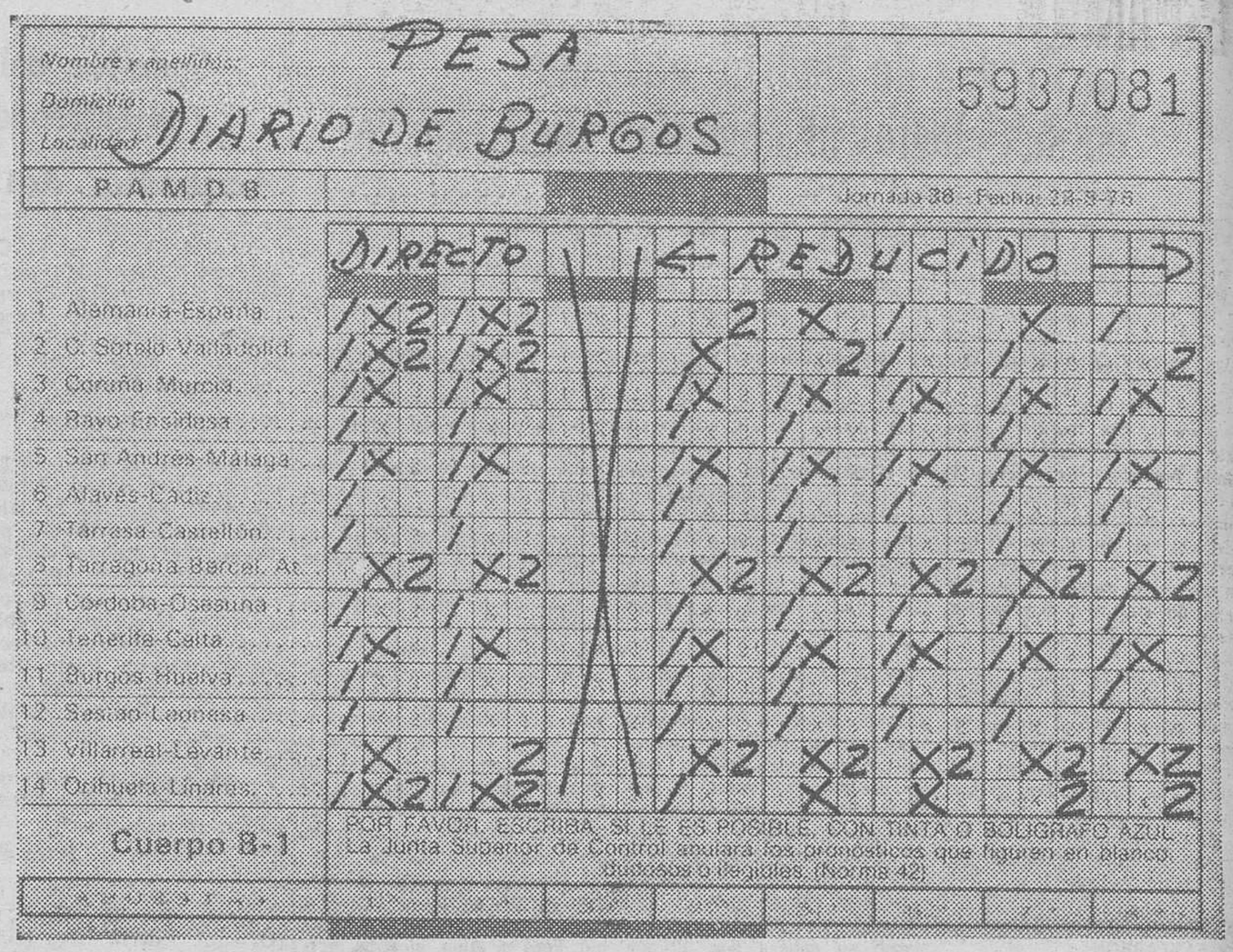

COMENTARIOS A LA JORNADA ANTERIOR

Tres equis y un dos han sido los negativos que se han producido la semana pasada, y hay que decir en honor a la verdad que las igualadas eran resultados que entraban en la más pura lógica No ocurre lo mismo con el resultado del Sanchez Pizjuán donde un Salamanca triunfaba ante el titular y de paso le arrebataba su imbatibilidad, por lo que ha sido la única sorpresa de la jornada. Por nuestra parte habíamos previsto que los "charros" empataran a lo sumo en su salida (1-X), y al haber salido demasiado respondones, nos hemos quedado con dos aciertos de trece y 22 de doce. Por haber terminado el Campeonato en Primera División, el boleto del día 23 agrupa junto con los de 2.ª tres partidos de Tercera, que no son nada fáciles para el pronosticador, y de plato fuerte el Alemania-España de los cuartos de final de la Copa de Europa de Naciones, a disputar en el Estadio Olímpico de Munich.

LA QUINIELA, PARTIDO A PARTIDO

1. ALEMANIA ESPAÑA. — Como decimos unas líneas más arriba, el sábado día 22, se enfrentan en Munich las selecciones de ambas naciones, para dirimir un importante encuentro, valedero para la Copa de Europa de Naciones. Todos sabemos que es muy difícil el compromiso hispano, pues no en vano los Beckenbauer, Hoeness, Vogts, etc. etc son los actuales campeones de Europa y del Mundo, por lo que parten como favoritos, amén de que juegan en su terreno. Sin embargo, hemos visto cómo los "Boys" de Kubala han acabado imbatidos en la liguilla precedente, y eso que Escocia y Rumania no son dos peritas en dulce precisamente. Si a lo anterior, unimos que confiamos en nuestros representantes, creemos que lo mas acertado es comenzar nuestro comentario con los tres signos.

PRONOSTICO: 1-X-2

2. CALVO SOTELO - VALLADOLID. — El conjunto castellano se juega mucho en su próximo desplazamiento al Enpetrol, con vistas a ese tercer puesto de la tabla y que se está disputando codo a codo con el once malacitano. Resulta que el cuadro de la Rosaleda también sale de su feudo y ante un rival difícil, como es el San Andrés. Puestas las cosas de este modo, una victoria de los de "Zorrilla" podría ser vital de cara a sus aspiraciones finales y, naturalmente, a la espera de lo que hagan sus rivales el mismo día Por parte local, el conjunto de Puertollano no está como para ceder puntos y eso hace que el choque sea extremadamente complicado a la hora de emitir los signos. Opinamos que lo más lógico es colocar otro triple, pues las circunstancias obligan a ello

PRONOSTICO: 1-X-2

3. CORUÑA MURCIA. — Los gallegos no tienen ya ninguna posibilidad de ascenso, pues estar a estas alturas con cuatro positivos sólo da para no promocionar, pero nada más. Por contra, los forasteros, sí lucharán por sacar algo que alivie su grave situación, si no quieren caer en el pozo que supone militar en la división inferior Si nos atenemos a la tabla, y a lo que han hecho hasta hace poco ambos equipos, no había más remedio que jugar al triunfo casero, pero como en las últimas jornadas, los pimentoneros han ido a más y los de Riazor a menos, creemos que un doble viene muy bien para este partido

PRONOSTICO: 1-X

4. RAYO - ENSIDESA. — El conjunto madrileño dio el otro día mucha lata en La Rosaleda al titular malagueño y tanta fue que los periódicos de la localidad le han calificado como el mejor equipo que por allí ha desfilado. Por otra parte, su inmediato rival luchará para intentar aliviar algo su situación, ya que con cinco negativos, está en zona de descenso, pero no creemos que los del Vallehermoso vayan ahora a complicarse la vida, después de haber conseguido situarse en zona tranquila. Empezamos con los unos fijos.

PRONOSTICO: 1

5. SAN ANDRES - MALAGA. — Vital encuentro para los dos conjuntos, ya que los locales necesitan la victoria para escapar de la promoción y los forasteros para asegurarse el ascenso. Ya sabemos que el terreno catalán no es nada fácil para sus rivales como lo demuestra el hecho de que sólo el Calvo Sotelo se haya llevado los dos puntos y otros tres equipos consiguieran la igualada, de los 17 que por allí han desfilado, aparte de que solamente han logrado ocho goles en el marco de los propietarios del terreno Resumiendo, vemos vencedor al once de casa, pero en honor a las circunstancias, vamos a creer que los Requejo y cía. puedan empatar en su próxima salida. Volvemos a los dobles.

PRONOSTICO: 1-X

6. ALAVES CADIZ. — Meritorio empate el logrado por el conjunto de Vitoria en el terreno del Castellón y que le permite un respiro para seguir en la lucha por salir de la zona de la promoción, pues sus (—3) no son tampoco como para estar muy tranquilos Deben vencer los locales, ya que sus rivales no han conseguido hasta la fecha grandes cosas lejos de su Ramón de Carranza y, además, tienen la ventaja del factor campo, tan necesaria en esta clase de choques. Rompemos una lanza en favor de los de Mendizorroza, y por lo tanto, colocamos otro de nuestros fijos.

PRONOSTICO: 1

7. TARRASA CASTELLON. — Duelo de enorme importancia en la cola de la tabla, pues los dos conjuntos luchan por librarse del descenso automático. La situación de los equipos es muy parecida, pero con ligera ventaja para los catalanes, que tiene dos negativos menos, juegan en su terreno y a falta de tres encuentros si ganan puede resultar fundamental. Por otra parte y aunque los locales han perdido once puntos en su feudo, los visitantes sólo han logrado seis, lejos de "Castalia". Por lo tanto, esperamos que los catalanes amarren el choque y por lo tanto nuestro signo es el uno, liso y morondo

PRONOSTICO: 1

8. TARRAGONA - AT. BARCELONA. — Sorprendente triunfo el logrado a domicilio el domingo pasado por el Nástic, en el "Sadar", ante el Osasuna y que no puede servirle de mucho ya que su situación en la tabla, no merece más comentarios. Por imperativos del calendario se ha buscado un incómodo rival en el Barcelona At., que es uno de los conjuntos de toda la División que más puntos ha logrado a domicilio (catorce, para ser exactos) y esperamos con estos antecedentes que los alevines del Barsa no salgan derrotados en su inmediato compromiso. Volvemos a los dobles, pero con tendencia forastera.

PRONOSTICO: X-2

9. CORDOBA - OSASUNA. — Resulta bastante difícil el puntuar en "El Arcangel" y de un tiempo a esta parte creemos que mucho más, pues el once andaluz se ha entonado mucho en el último tercio de la Liga. De todas formas el Osasuna intentará recuperar algo de lo que se ha llevado de sus lares, el Tarragona y está en su derecho al hacerlo, pero opinamos que todo se va a quedar en eso, en un intento. Favorito por lo tanto, el once local.

PRONOSTICO: 1

10. TENERIFE - CELTA. — Buen cuadro el equipo que entrena Felipe Mesones y que en su terreno si las cosas le ruedan bien debe vencer al enemigo más pintado (por ejemplo el Real Madrid) No obstante tenemos que reconocer que la segunda vuelta del once gallego es sensacional, pues de cuatro negativos, ha pasado sin interrupción a colocarse de líder, con más diez positivos Nosotros opinamos que su racha puede cortarse en el "Heliodoro Rodríguez", pero estadística manda y ella nos obliga a otorgarlas la posibilidad de las tablas.

PRONOSTICO: 1-X

11 BURGOS - HUELVA. — El once castellano puede el próximo día 23, coronar su magnífica campaña, entonando el alirón, si derrota, como es de suponer al cuadro onubense Pero que conste que al conjunto de "El Plantío" le faltan dos puntos para volver a la División de Honor y no uno, como se dice por ahí, para no tener que depender de lo que hagan los demás equipos de la categoría. Aparte de lo anterior, pensamos que no hay por qué andar diciendo que si un punto, que si dos; lo lógico y normal es que los pupilos de Lucien Müller se anoten un triunfo ante sus rivales andaluces Desde estas líneas, mandamos por anticipado nuestra más sincera felicitación al entrenador y jugadores burgaleses. Inútil escribir que nuestro signo es el uno.

PRONOSTICO: 1

12. SESTAO - C. LEONESA. — Partido correspondiente al grupo primero de la Tercera División y que enfrenta a un equipo como la Cultural que no tiene ningún peligro con vistas a la parte baja de la tabla, pues sus cuatro positivos son buena renta de cara a la finalización del Campeonato y por otra parte tampoco puede aspirar a los lugares de privilegio. No ocurre así con el once local que sí lucha por el tren del ascenso ya que su cuarto puesto y sus doce positivos pueden depararle el cambio de categoría, si entre otras cosas, cumple con su misión de derrotar a su próximo rival. Es mucho lo que se juega el Sestao, para que pensemos en la variante. Otro uno fijo en el boleto.

PRONOSTICO: 1

13. VILLARREAL - LEVANTE. — El líder del tercer grupo, con sus 46 puntos y 10 positivos se enfrenta al duodécimo de la tabla, con 33 puntos y un negativo. Es mucha la diferencia entre ambos conjuntos y es lógico pensar que los visitantes van a puntuar a pesar de que los locales luchan para salir del sitio, no muy claro en que se encuentran. De todas formas y aunque el Levante, debe recuperar lo que le acaba de quitar en su casa, el Mestalla, tenemos que recordarles que en la primera vuelta el Villarreal venció al Levante a domicilio. Doble negativo para el boleto.

PRONOSTICO: X-2

14. ORIHUELA - LINARES. — El once forastero necesita los puntos para no distanciarse de los dos primeros clasificados, pues su tercer puesto, unido a los nueve positivos que tiene le dan pie para hazañas mayores. Tenemos que consignar que el Linares sólo ha perdido en todo lo que va de Liga cinco partidos y ha ganado 15 y empatado el mismo número de encuentros. Es por lo tanto un conjunto a batir y como los locales son fuertes en casa, el encuentro promete ser interesante y merecedor de los tres signos que nos restan. Terminados con triple para este choque entre equipos del cuarto grupo de la Tercera División.

PRONOSTICO: 1-X-2

ANALISIS GENERAL DE LA JORNADA

Así como la semana pasada, decíamos que no veíamos grandes sorpresas, ahora tenemos que señalar que la jornada 38, puede deparar para los acertantes buenos dividendos, ya que hay una serie de encuentros que no los vemos nada claros; por ejemplo, hemos puesto al Murcia en La Coruña, el doble de uno y equis, pero no nos extrañaría nada, que el once pimentonero fuera más allá de nuestras previsiones; hacemos extensiva esta recomendación al partido Córdoba-Osasuna, donde los del "Sadar" se juegan mucho más que sus rivales Sin embargo hemos jugado al Málaga y al Celta en sus respectivos choques el doble de uno y equis (entre otras cosas, porque son resultados de cátedra) pero particularmente opinamos que si andaluces y gallegos pierden en Barcelona y Tenerife, tampoco nos sorprenderá Del encuentro de "El Plantío", creemos que un poco más arriba, queda todo bien explicado.

Como siempre: Tres triples y cinco dobles.

Método directo: 2 boletos de 432 apuestas. — Precio: 4.320 pesetas.

Método reducido: 5 boletos de 32 apuestas. — Precio: 800 pesetas.

CARRIEGA, AL SEVILLA

Sevilla (Logos). — «Carriega», hasta ahora entrenador del Zaragoza, es el nuevo entrenador del Sevilla. Ambas partes han llegado a un acuerdo verbal.

Según nuestras noticias, Carriega saldrá esta tarde hacia Sevilla para firmar el contrato por una temporada con el club blanco de la capital andaluza.

Se habla de que percibirá dos millones y medio de pesetas por temporada.

M.E.C.D. 2017

El sábado se enfrentará a Alemania

HOY SALE PARA MUNICH LA SELECCION ESPAÑOLA CON BAJAS CONSIDERABLES

Las ausencias de Iríbar y Benito modifican los planes de Kubala

Cortabarría y Paco, convocados

Los alemanes tienen ya decidida su formación

Madrid (De nuestra Redacción). — Cortabarría, de la Real Sociedad y el portero Paco, del Sevilla, se han presentado a primeras horas de la tarde de hoy en el hotel de la concentración del equipo español. Anoche se les comunicó dicha decisión una vez que Kubala acordara, tras el oportuno reconocimiento médico del doctor Delgado, que Benito e Iríbar no estaban en condiciones de viajar a Munich ni por tanto para jugar el próximo sábado frente a Alemania Occidental, el partido de vuelta correspondiente a la Copa de Europa de Naciones.

Los dos jugadores convocados en última instancia por Kubala, por tanto, no han podido entrenarse esta mañana como lo han hecho el resto de sus compañeros en las instalaciones deportivas de la Ciudad Pegaso. (Cortabarría y Paco estuvieron presentes en el ligero entrenamiento, muy ligero, que Kubala ordenó se llevase a cabo en las mismas instalaciones por la mañana.

Benito sufre un esguince de tobillo. Su recuperación, por tanto, era muy pesimista. Hasta las once y pico de la noche estuvo dudando Kubala. Pero el doctor Delgado le dijo que era mejor marchase a su domicilio. Iríbar sufrió un pequeño golpe en el entrenamiento de ayer. Se torció un dedo de la mano, al intentar despejar un balón. Cuando regresó al hotel, después de presenciar una película, se comprobó que el dedo estaba bastante hinchado y que tampoco podría estar en condiciones para el sábado.

Un duro contragolpe para la selección nacional, que por las ausencias de estos dos jugadores, puede ver modificados los planes que ya tenía previstos por lo que a alineación se refiere. Es muy posible, casi seguro, que el donostiarra Cortabarría ocupe el puesto en el que jugaría Benito. Paco, por el contrario, tendrá que sentarse en el banquillo de los suplentes, ya que el madridista Miguel Angel ahora goza de todas las posibilidades de defender la portería española.

ENTRENAMIENTO DE LA MAÑANA

Los catorce jugadores, en condiciones para hacerlo, convocados por Kubala, se han entrenado esta mañana en las instalaciones deportivas de la Ciudad Pegaso. El seleccionador nacional tenía previsto en un principio realizar un pequeño partido en el que los jugadores juveniles seleccionados sirviesen como equipo «sparring». Pero Kubala ha preferido la suavidad de los ejercicios físicos y la ligereza de los toques de balón. Las clases teóricas se pueden dar en cualquier sitio y en cualquier momento.

En el entrenamiento de esta mañana, todavía pudimos comprobar como algunos jugadores no estaban totalmente recuperados de sus lesiones, es el caso de Sol, o estaban ligeramente tocados, como sucede con Camacho y Villar. No se da demasiada importancia a estos percances y se confía que para el sábado estén totalmente recuperados.

Kubala, a pesar de manifestar que los jugadores están saturados de partidos y que apenas necesitan entrenamientos, esta misma tarde se ha trasladado de nuevo a las instalaciones deportivas de la Ciudad Pegaso, muy cerca del lugar de la concentración. Deseaba comprobar por última vez el estado físico de sus jugadores y sobre todo el de los jugadores recién incorporados, Cortabarría y Paco.

SALIDA PARA MUNICH

Para hoy, jueves, a las tres de la tarde, está prevista la salida de la expedición española con destino a Munich, donde se llegará aproximadamente a las seis de la tarde, hora alemana, después de hacer escala en Barcelona.

Se trata de un vuelo charter, lo mismo que al regreso, el mismo día del partido, es decir, el sábado a última hora de la noche. Don Vicente Rodríguez, directivo de la Federación, figura como jefe de la expedición española, aunque el presidente, don Pablo Porta, también viajará a Munich.

J. J. PARADINAS

ALEMANIA TIENE DECIDIDA SU ALINEACION

Munich (Alfil). — Toppmoeller y Hoeness jugarán en el «once» alemán que se enfrentará el próximo sábado en Munich a la selección española de fútbol, en partido de vuelta de cuartos de final de la Copa de Europa de naciones.

Al anunciar la inclusión de los dos delanteros, el seleccionador alemán, Helmut Schoen, ha dado prácticamente a la publicidad la formación de su equipo, que hasta ayer consideraba como «un secreto de estado».

Tras despejar hoy las últimas incógnitas de la selección que dirige Schoen, se da como seguro ya que el «once» alemán que saltará el próximo sábado al Estadio Olímpico muniqués será el siguiente:

Maier; Vogts, Schwarzenbeck, Beckenbauer, Dietz, Bonhof, Wimmer, Beer, Hoeness, Toppmoeller y Hoelzenbein.

Con esa probable alineación llevará a cabo mañana Schoen una sesión secreta de entrenamiento en el estadio municipal de Nuremberg que, del mismo modo que días antes del partido de ida en Madrid, se someterá a intensa vigilancia policial.

Schoen ensayará mañana en dicho escenario la táctica a emplear el próximo sábado en Munich. El preparador alemán ha anunciado ya que no habrá entrenamiento en el Estadio Olímpico porque lo conocen de sobra todos sus jugadores.

En su «cuartel general» de la escuela de deportes de Grunwald, en las proximidades de Munich, los jugadores alemanes tuvieron ocasión anoche de contemplar la película del partido de ida en Madrid, que finalizó con empate a uno.

El encuentro ha despertado la natural espectación y será televisado en directo. Prueba del interés por el partido la da el hecho de que las 77.500 localidades del Estadio Olímpico se han vendido ya desde hace varios días.

SUSPENSION DE DURANGO DE POR VIDA

Agredió a su contrincante después del combate

Panamá (Alfil). — El campeón welter de este país, Vianor Durango, fue suspendido de por vida por la Comisión de Boxeo de Panamá, debido a su agresión, tras finalizar el combate, al dominicano Inocencio «Mao» de la Rosa, el pasado sábado en esta capital.

Ya concluída la pelea, y cuando se señalaba al dominicano como triunfador, Durango se le acercó por la espalda y le noqueó, provocando la airada protesta del público presente y obligando a la «Comibox» a retirarle la licencia.

IV TROFEO GENERAL YAGÜE

De tres han pasado a ser cuatro los puntos que el Skol Vivi lleva de ventaja a su inmediato seguidor, el C. D. San Pedro, que en la última jornada empató a dos goles con el Plavisa, en tanto que el líder goleaba ampliamente al colista Duo Fast.

Los resultados registrados en el grupo fueron éstos:

Hidrotecar, 2; Banesto, 0.
Sordomudos, 1; Veteranos Cea, 2.
Skol Vivi, 6; Duo Fast, 0.
Anforsa, 3; Vicferval, 2.
La Cellophane, 1; N. Correa, 2.
D. San Pedro, 2; Plavisa, 2.

CLASIFICACION GENERAL

	J.	G.	E.	P.	F.	C.	Ptos.
Skol Vivi	20	15	3	2	55	21	33
D. San Pedro	20	13	3	4	70	17	29
N. Correa	20	10	6	4	45	26	26
D. Yagüe - Cibbe	19	10	6	3	41	27	26
Vicferval	20	10	6	4	39	33	26
Veteranos Cea	20	10	5	5	48	33	25
Plavisa	22	7	6	9	43	40	20
Anforsa	19	9	2	8	36	38	20
Banesto	19	5	6	8	28	38	16
La Cellophane	19	6	1	12	36	40	13
Hidrotecar	20	5	1	14	22	43	11
Sordomudos	21	3	1	17	26	59	7
Duo Fast	19	2	2	15	15	89	6

SANCIONES

Primera amonestación y multa, a Eduardo Marañón, del Plavisa; Angel J. Menéndez, del Hidrotecar, y Juan Carlos Marquina, del Anforsa.

Segunda amonestación y multa, Marcos González López, del Vicferval, y Santos Benito, del Banesto.

Tercera amonestación y multa, con advertencia de suspensión, a Adolfo Herrero, del N. Correa.

PROXIMOS PARTIDOS

Veteranos Cea-Skol Vivi, a las 12, en campo de A.R.A.
N. Correa - D. Yagüe, a las 10, en N. Correa.
Vicferval - La Cellophane, a las 10, en D. Yagüe.
D. San Pedro - Sordomudos, a las 10, en San Pedro.
Banesto - Anforsa, a las 10, en Plastimetal.
Duo Fast - Hidrotecar, a las 10, en A. B. T.

Lea Vd. siempre

Diario de Burgos

MUEBLES FLEX POR ELEMENTOS

dan forma a su idea

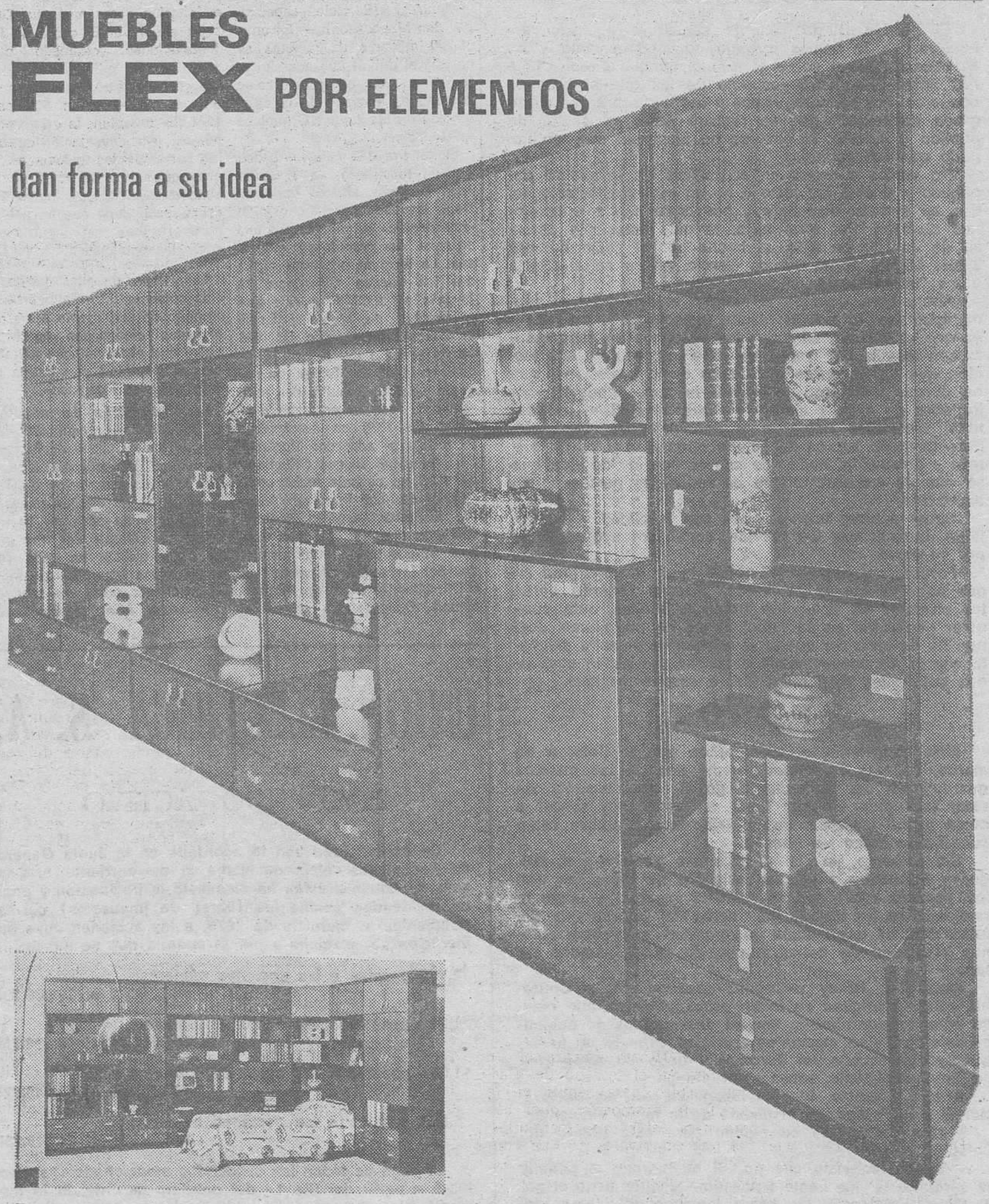

Esta es una cualidad importante. Usted no tiene por qué amoldarse al mueble. El modular JUCAR se adapta a su idea, dándola forma con arreglo a su auténtica necesidad.

Cada mueble se divide en dos módulos (alto y bajo) que se pueden combinar con otros distintos, hasta formar un mueble diferente. El modular JUCAR representa un gran avance en el concepto del mueble y su función en el hogar.

Pida catálogo informativo en los establecimientos de muebles.

FLEX FABRICA MUEBLES QUE HACEN MAS CONFORTABLE SU HOGAR

FLEX

M.E.C.D. 2017

DOBLE COLUMNA

Por ARQUERO

DECLARACION

Ha suscitado ambiente de expectación la anunciada declaración hecha por el Sr. Martínez Laredo para el domingo próximo. ¿Qué se comprenderá en ella?

Creemos que la cosa está perfectamente clara. Sin temor a incurrir en error, puede anticiparse que en ella el Sr. Martínez Laredo planteará la dimisión que tiene anunciada para caso de que el equipo ascienda, al objeto de dar opción a que otra persona pueda tomar las riendas del Club, de cara a esa nueva etapa que se avecina en Primera División. Puede que esa declaración también contenga alguna ampliación sobre las razones que le llevan a adoptar esa postura.

Pero el verdadero meollo del problema, es éste: ¿se sostendrá la renuncia contra viento o marea o tendrá que volverse de ella el Sr. Martínez Laredo? Porque si surge un candidato dispuesto a hacerse cargo de la presidencia y de todo cuanto ese hecho comporta, suponemos que todo estará simplificado y conforme. ¿Pero si no surge?

De momento, ahí están planteados inicialmente los hechos, de manera un poco oficiosa y particular, que tendrán el correspondiente refrendo el próximo domingo, después de disputar el encuentro con el Huelva. Sin embargo, antes de llegar a esa situación, lo cierto es que el anuncio ahora surgido —aunque ya le tenía hecho el presidente en anteriores ocasiones— ha suscitado clima de interés.

¿Habrá relevo o todo seguirá igual?

Esa es la alternativa, sobre la que empiezan a admitirse apuestas.

JUANITO

El partido Burgos-Tenerife constituyó un gran encuentro. Ya le hemos juzgado convenientemente y no es cosa de volver sobre el mismo, aunque ofreció algunas notas marginales respecto de las que sí procede ocuparse. Por ejemplo, vamos a escribir sobre ese cierto grado de tensión que se registró entre un sector de público y Juanito, el cual se ha mostrado muy contrariado con esa actitud.

No vamos a entrar en el análisis de la actitud del público y si éste fue justo o no en sus manifestaciones. Esa es materia discutible y por tanto sujeta a opiniones diversas. Por otra parte, la muy entusiasta defensa de Juanito ha sido ya hecha por el socio número 2.905, Miguel Angel Burgos García, en su carta abierta a los "intransigentes aficionados".

Ahora bien, dejando al margen el aspecto que queda apuntado lo que sí resulta indiscutible e irrebatible es que el público, en todos los casos de un espectáculo con taquilla por medio, es soberano. Esta es una lección que ha de aprender Juanito como profesional que es, porque a lo largo de su vida le corresponderán vivir jornadas de éxito y alegría, ya que tiene clase indiscutible, facultades sobradas y una juventud envidiable. Pero tampoco habrán de faltarle otros momentos de tristeza y decepción, dado que esa es una ley de vida que se cumple inexorablemente en todas las personas, sin excepción.

Saber encajar unos y otros con humildad y sin dejarse dominar por los nervios, constituirá actitud sabia por su parte.

Porque, por otra parte, puede tener la seguridad de que aquellos que le "chillaron" ante el Tenerife serán los primeros en aplaudirle frente al Huelva, ante cualquier genialidad de su fútbol alegre. Y, por último Juanito ha de entender que si el público se muestra exigente con él, es consecuencia de saber que posee cualidades suficientes para responder a esas exigencias.

FENOY

Este sudamericano, incorporado por el Celta a su marco, se está acreditando como uno de los mejores guardametas del momento. Llegó al fútbol español sin estar precedido de gran fama, en forma muy similar a como arribó D'Alessandro al Salamanca y ambos están cumpliendo como los buenos.

Sin embargo, ya ven el argentino Santoro y el uruguayo Mazurkiewitz estaban asistidos de todos los títulos, honores y famas. Eran "valores seguros" y luego la realidad, les ha situado más cerca del fracaso que del éxito. Esta es una lección que podrían aprovechar quienes presumen de saber mucho de fútbol, cuando no todo.

Pues bien. Fenoy el pasado domingo ante el Córdoba, volvió a erigirse en factor principal del triunfo céltico ante los cordobeses. Realizó dos paradas de auténtica antología y en momentos cruciales. Primero un penalty muy bien sacado por Burguete luego, un golpe franco fenomenalmente sacado por Onega.

A este respecto Ignacio Eizaguirre, en sus declaraciones a la Prensa, se manifestó de la forma siguiente:

—¿Dio facilidades su equipo para este triunfo del Celta?

—Ya habrán visto que no. Si no marcan el penalty ya veríamos lo que hubiera pasado. Después llegó el gol de Juan, precioso y las cosas tampoco estuvieron claras, porque si llegamos nosotros a transformar el penalty que tiramos lo mejor el resultado hubiera sido otro.

—¿Qué le ha parecido Fenoy?

—Que es un buen portero. Intuyó la dirección del penalty, pero para mí estuvo mejor en aquel tiro de Onega en el golpe franco, que le cogía a contrapié y consiguió desviar el balón. Esta ha sido sin duda una jugada importante para el desenlace final del encuentro.

MAÑANA, SE INICIA LA FASE INTER - PROVINCIAL DE TENIS DEL CAMPEONATO DE E. Y D.

Participan cinco provincias

Del 21 al 23 de Mayo, se va a celebrar en nuestra ciudad la fase inter-provincial del campeonato de Educación y Descanso con la participación de las siguientes provincias: Santander, Vizcaya, Logroño, Palencia y Burgos.

La organización de Educación y Descanso y el patrocinio correrá a cargo del Ayuntamiento. Hay que destacar que el asesoramiento técnico, será llevado a efecto por la Federación Burgalesa de Tenis y los partidos tendrán como marco las pistas de «El Plantío». De esta fase inter-provincial saldrá el equipo campeón que acudirá a las finales a disputar en Pontevedra con el concurso de ocho provincias.

El equipo burgalés estará integrado por los tenistas: Víctor Alvárez, Antonio Moral y Julián Loste.

Las finales han sido programadas para el domingo y hoy llegarán a nuestra ciudad los equipos participantes en esta fase inter-provincial del campeonato de Educación y Descanso.

En el torneo "Caja de Ahorros Municipal" vencieron los favoritos

El equipo de la Deportiva eliminado de la fase de ascenso

Se ha celebrado la segunda jornada del torneo "Caja de Ahorros Municipal de Burgos" y como era de esperar, los equipos favoritos lograron su pase a las siguientes eliminatorias. En categoría junior-senior femenina, grupo primero, Educación y Descanso no tuvo problemas para vencer ante su homónimo junior (50-29). En un flojo partido el equipo de la Safa "B" se impuso al Vichy (31-13). Descansó el Medina, uno de los favoritos.

En el grupo segundo el "5" de Montpellier fue superado por un Medina Senior con mayor experiencia (3-52) y el equipo Safa "A" se anotó la victoria a costa del Konak (31-29). En esta jornada descansó el Instituto.

En categoría junior-senior masculina, grupo primero, no hubo sorpresas. Así, el Arlanza M. C. "B" venció al Peña Amaya (62-25) y el Tizona derrotó al Michelín de Aranda (84-33). En el grupo segundo, triunfo del Arlanza M. C. "A" ante el entusiasta Esgrima (94-33) y derrota del Antorcha ante un rival con más clase y mejor baloncesto, el Arlanza M. C. "A" (30-82). Este domingo se iniciará el campeonato de juveniles patrocinado por la Caja de Ahorros Municipal y bajo la organización de la Federación.

LA DEPORTIVA ELIMINADA

El pasado domingo, en la capital de la Montaña, se disputó el encuentro de vuelta corespondiente a la fase de ascenso a Tercera División entre los equipos de La Salle Racing y Deportiva Militar de Burgos.

El partido despertó escasa expectación porque la eliminatoria se había decidido prácticamente en el partido de ida en el que los santanderinos se anotaron la victoria por 99-25. La primera parte concluyó con ventaja del Racing (49-11) y eso que no jugaban varios de sus titulares y los que jugaron se dedicaron a vivir de la sustanciosa renta obtenida en el encuentro de ida. Al final, el marcador señaló un claro 79-30. En el cómputo total de la eliminatoria, abrumadora y justa diferencia. Y para completar nuestra información, digamos que la Deportiva jugó con este equipo: Oviedo (3), Gutiérrez (9), Velasco (8), González (2), Martín (2) y Arroyo (2). Y seguimos con la información, a pesar de que ciertas personas, muy vinculadas al Club han eludido ampliarnos la información. Ahora, el Racing se enfrentará al Calasancios de Pamplona, que el pasado domingo volvió a vencer en Logroño al Clavijo (73-67). De la eliminatoria entre navarros y montañeses, el vencedor ascenderá a Tercera División. El primer partido se jugará el próximo domingo en Pamplona y el de vuelta, ocho días después, en Santander.

A dos meses de los Juegos Olímpicos

Fabuloso déficit presupuestario que difícilmente podrá ser enjugado

Quedan todavía muchos problemas pendientes de solución

Montreal (Servicio especial, por Ron Magnusson). — En unos 88.000 millones de pesetas se calcula el déficit que actualmente tienen los organizadores a dos meses escasos de la celebración de los Juegos Olímpicos en Montreal.

El hombre que más tiene que ver en todo esto, es el señor Jean Drapeau, alcalde de Montreal. Apodado por la oposición «rey elegido» es considerado una persona de grandiosas empresas. La idea de organizar algún día los Juegos Olímpicos, le llegaría en 1963. El quería que el nombre de Montreal fuese mundialmente conocido. En 1967 se da el paso inicial con la organización de la «Expo», un negocio que no resultó del todo rentable. Pero la empresa continúa. En 1970 en Amsterdam se ultima el acuerdo: Montreal organizará los Juegos Olímpicos de 1976 en cerrada lucha competitiva con Los Angeles y Moscú. El lema «espíritu deportivo» y la promesa de unos Juegos «modestos», autofinanciados por la ciudad, convencen al C.O.I. (Comité Olímpico Internacional). Después las cosas no marcharían como monsieur Drapeau esperaba. El costo de las instalaciones, estimado para 1972 en 250 millones de dólares, se convirtió en 310 en el año siguiente, y en 650 para 1974. La inflación, la crisis económica y la devaluación del dólar han sido los culpables. Se cree que el costo total se ha visto multiplicado por cinco. Pero no cabe duda que ha habido otras razones tan importantes como las enunciadas.

La primera de ellas, ya conocida como «affaire Taillibert» ha preocupado seriamente a los resignados ciudadanos de Montreal, que observan con admiración e inquietud el montaje de este singular «tinglado».

La contratación del arquitecto Taillibert —creador del Parque de los Príncipes de París—, se realizó sin concurso alguno. Hoy día los honorarios de Taillibert y de su equipo alcanzan la astronómica cifra de 10 millones de dólares. Por otra parte, poco trabajo ha dado Taillibert a las empresas de Montreal, puesto que gran número de empresas francesas han acompañado al arquitecto al Canadá.

Siguiendo con el tema, la alcaldía ha aceptado y pagado con su dinero la construcción de una fábrica de hormigón que será empleada únicamente para la construcción de un particular estadio. Luego hay otras cosas más sucias. Por ejemplo se comenta que uno de los promotores del estadio ha renovado lujosamente su casa a cuenta del estado con la disculpa de que en ella se alojará probablemente la Reina de Inglaterra.

Otro de los problemas con los que no contaba ha sido la huelga promovida por una gran central sindical de Montreal, que ha obligado a elevar los salarios a riesgo de no tener listas las instalaciones para el mes de Julio.

Finalmente, numerosos han sido los casos de contratación privilegiada —siempre con notables pérdidas para la alcaldía—, y se rumorea la intervención de verdaderos gangsters así como de la Mafia, por lo que se prevé que una vez concluídas las obras las autoridades pudieran incluso realizar algunas detenciones.

Quedan, finalmente, los problemas políticos, y no es el de menos importancia el que puede suponer la presencia de la Reina Isabel II en Quebec para la ceremonia inaugural, en un momento en que muchos no ven con buenos ojos este liderazgo a distancia que supone la Commonvealt.

UNION ELECTRICA, S. A.

DIVIDENDO ACTIVO

De conformidad con lo acordado en la Junta General de Accionistas celebrada el día 11 del corriente, el Consejo de Administración ha dispuesto la liquidación y pago de dividendos pendientes (libres de impuestos) correspondientes al Ejercicio de 1975, a las acciones cuya numeración se relaciona y por la cuentía que se indica:

22,102 pesetas a las acciones números: 1 al 39.900.393

21,012 pesetas a las acciones números: 39.900.394 al 40.134.754

11,051 pesetas a las acciones números: 40.134.755 al 43.640.725

5,525 pesetas a las acciones números: 43.640.726 al 44.148.230

El pago de todos los dividendos mencionados se efectuará a partir del día 1.º del próximo mes de Junio mediante el estampillado de las acciones (en sustitución del corte de cupón número 136) en las Oficinas de la Sociedad, Capitán Haya, 53, de Madrid, todos los días laborables de 9 a 13 horas, y en los Bancos Urquijo, Hispano Americano Central, Industrial de León y en la Confederación Española de Cajas de Ahorro.

Madrid, 14 de Mayo de 1976. — EL CONSEJO DE ADMINISTRACION.

OPOSICIONES AUXILIARES TELECOMUNICACION

MINISTERIO DE LA GOBERNACION

Numerosas plazas, para ambos sexos.
Edad: DESDE 18 AÑOS SIN LIMITE
Título Bachiller elemental, Graduado escolar o equivalente

Ultimo día instancias: 31 de Mayo.

PREPARACION EN BURGOS

Por jefes del Cuerpo de

TELEGRAFOS

(Numerosos ingresados en oposiciones anteriores)

Informes: tarde de 5 a 8.

M.E.C.D. 2017

Pasando el rato

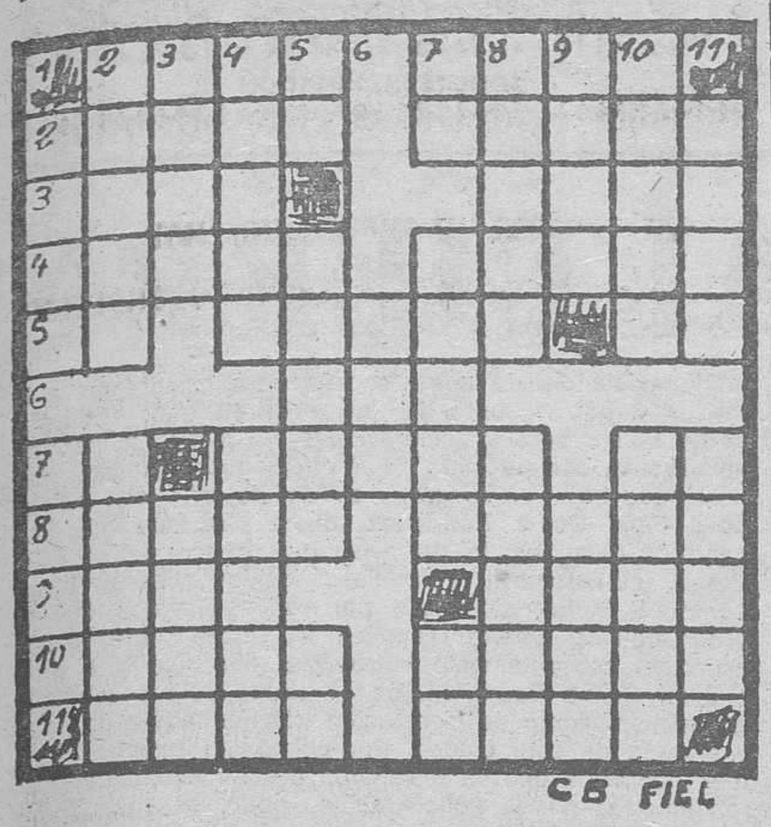

HORIZONTALES: 1.— Deslucid. Cacahuet. 2.— Amárralo. Fallecimiento. 3 — Transferí el dominio sobre algo. Río polaco, fronterizo con Alemania. 4.— Molino movido por el agua. Plaza pública en la Grecia antigua. 5.— Nota musical. Provincia española. Prefijo negativo. 6.— Fruto de la vid. 7.— Negación. Figura de falsa deidad. Naipe. 8.— Rey de los Hunos. Piso más alto de un edificio. 9.— Apropiación violenta de lo ajeno. Caudillo árabe. 10.— No menciona. Instrumento de labranza. 11.— Se atreven. Tela fuerte y tupida.

VERTICALES: 1.— Canoa mejicana. De elevado precio. 2.— Villa zaragozana. Elemento primario de la materia. 3.— Piedra muy dura de aspecto jabonoso. Ave zancuda venerada por los egipcios. 4.— Adereza un guiso. Esclavo de la Lacedemonia. 5.— Nota musical. Hormiga con alas. Preposición. 6 — Terminación de número fraccionario. 7 — Repetido, gusto o acción burlesca. Garantiza. Contracción. 8 — Defiende en juicio. Cerro aislado que domina un llano. 9.— Morada de las aves. Mineral magnético. 10.— Repite. Agria. 11.— Ciudad argelina. Halcón emplumado.

Solución al anterior:

HORIZONTALES: 1.— Boda. Eras. 2.— Cabos. Sobes. 3.— Alus. Bada. 4.— Pisen. Ceder. 5.— An. Lamas. Sa. 6.— Dal. 7.— Pasas. Ga. 8.— Popes. Sotas. 9.— Izad. Lene. 10.— Salía. Rosco. 11.— Soda. Anás.

VERTICALES: 1.— Capa. Apis. 2.— Balín. Rozas. 3.— Obús. Palo. 4.— Dosel. Pedid. 5.— As. Nadas. Aa. 6.— Más. 7.— Es. Calas. Ra. 8.— Robes. Solón. 9.— Abad. Tesa. 10. —Sedes. Ganes. 11.— Sara. Aseo.

DIBUJOS CON SIETE ERRORES

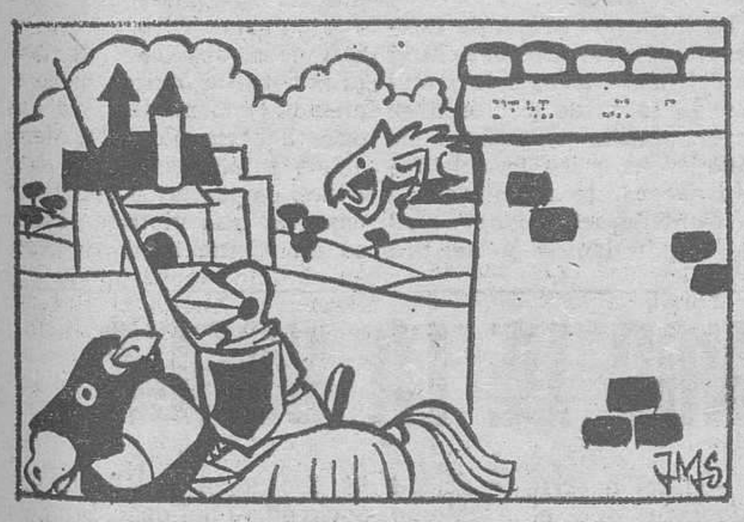

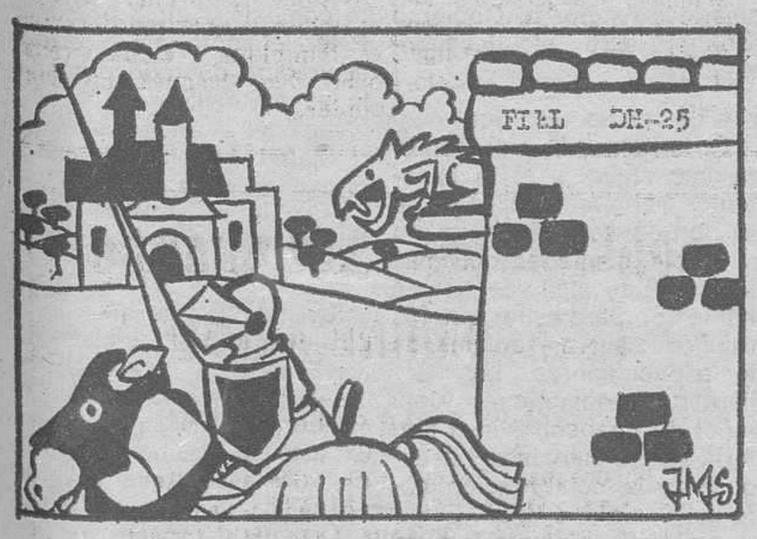

Solución al anterior:

1.— Libro. 2.— Libro. 3.— Camisa. 4.— Oreja. 5.— Pomo de la puerta. 6.— Pelo de la señorita. 7.— Gemelo

Talleres Gráficos Diario de Burgos

TODA CLASE DE IMPRESOS DE CALIDAD

FOTOGRABADOS

San Pedro Cardeña, 34 — Teléfono 20 73 58

Papelería Tagra: Vitoria, 13 — Teléfono 20 28 52

Y VA DE CUENTO...

UNA HISTORIETA DE GREENE

El escritor inglés Grahan Greene dice que los americanos son el pueblo más orgulloso del Mundo. Y para apoyar su tesis, refiere esta historieta.

Un niño de Nueva York pregunta a su padre:

Papá, ¿es verdad que los hombres no pueden dar a luz a los niños?

Claro, hijo mío. Sólo las mujeres pueden dar a luz. Los hombres, no.

¿Ni siquiera nosotros, los americanos? interroga el chico.

LA GRAN ILUSION

Aquel mozulo sentía una gran ilusión por llegar a ser torero. Todas las primaveras se largaba de casa con el gran disgusto para sus padres. En sus correrías llegaba hasta las dehesas, donde se crían reses bravas. Y cuando regresaba al hogar, siempre decía:

—No hay derecho... No ha habido manera de ver un toro de cerca.

Este año también ha estado de parranda por tierras ganaderas, pero ha vuelto muy pronto.

—¿Qué? —le preguntó su padre—, no ha habido manera de ver un toro de cerca?

Y el aspirante a torero, respondióle lacónicamente:

—Esta vez, sí. Y ahora es cuando no vuelvo...

EN EL CAMPO DE FUTBOL

Mientras va desarrollándose un enconado partido de fútbol con el campo abarrotado, allá en las últimas filas de grada se pone en pie un espectador que a intervalos cortos grita:

—¡Eh, eh, don Genaro!

Cada vez que lanza su requerimiento, otro espectador se levanta y hace una reverencia. Así transcurre media hora ayéndose ¡Eh, don Genaro!», y repitiendo el otro su cortés saludo. Al fin llega el descanso.

El segundo de los personajes que tomaba parte en la escena se levanta y grita con voz airada:

—¡No alborote, hombre! ¡Ya estoy cansado de levantarme! ¡Y, además, no me llamo Genaro!

COMPROMISO SALDADO

Iba a ser la primera comida con invitados desde que dos meses atrás contrajeron matrimonio. El había invitado a unos colegas de la oficina. Y ella había asegurado que tenía aptitudes para salir airosa del caso y para más si fuera necesario.

No obstante, el marido no estaba nada, lo que se dice nada convencido de las habilidades de su mujer como guisandera, e insistió:

—Mira, Merche, ¿te comprometes de verdad?

—¡Ya lo creo que me comprometo! —ratificó ella—. ¡Tú déjame a mí que ya verás cómo no vuelven!

POR PENSARLO DEMASIADO

ELLA. — ¿Y no ha pensado usted nunca en el matrimonio?

EL. — Pues, claro que sí. ¡Por eso sigo soltero!

Dr. J. A. Ledo Pozueta

Trastornos circulatorios periféricos. — Cirugía vascular. San Ildefonso, 8, 2º — Teléfono 237974, VALLADOLID

La CHISPA de Olmo

LAS ALGAS, FUTURO ALIMENTO TERRESTRE... E INTERPLANETARIO

Su contenido proteínico equivale al de la carne de vacuno

Lima (Crónica FIEL, Servicios Especiales EFE, por Enrique Valls, en exclusiva para DIARIO DE BURGOS). — Si la Humanidad tiene algún día que abandonar la tierra por superpoblación o porque el envenenamiento ambiental obligue a ello, a bordo de las naves espaciales que utilicen los terrícolas para buscar otros planetas propios se usará como alimento las algas microscópicas que pueden ser cultivadas incluso en las astronaves.

A este respecto, el profesor Augusto Aldave Pajares, profesor de la Universidad de Trujillo, ha señalado que la Agencia norteamericana del espacio, la NASA, ha encomendado a un grupo de científicos que busque qué tipo de algas pueden ser cultivadas a bordo de naves espaciales para alimentar a sus tripulantes en viajes muy largos a planetas lejanos de nuestro sistema, viajes que pueden durar muchísimos años.

FOTOSINTESIS

Las algas proporcionarían asimismo oxígeno para las tripulaciones de las astronaves, por medio de la fotosíntesis. Pero no se piensa en las algas únicamente con fines espaciales, sino también como alimento de todo el género humano, ya que la población del globo crece a ritmo acelerado y la producción de alimentos va a la zaga de aumento demográfico.

Estos vegetaes pueden ser reserva nutritivas para una Humanidad necesitada de alimentos abundantes y baratos. Por lo demás, comer algas no es nada nuevo, ya que países como China y Japón han aprovechado esos vegetales marinos desde tiempo inmemorial. Pero quien piense que las algas no podrán reemplazar el filete con patatas fritas se equivoca de medio a medio porque las simpáticas plantas marinas tienen un contenido proteínico equivalente a la carne de vacuno.

Es además fácil cultivarlas y recolectarlas, así como su conservación, simplemente desecadas al sol. Es desde luego más simple cultivar algas que mantener cualquier clase de ganado. Pueden servir de sustitutivo a ciertas carnes, haciendo más variada la dieta del hombre. En el Perú, el Instituto Nacional de Nutrición considera que las algas pueden ser alimento sustitutorio.

DIFICIL CAMINO

Por supuesto, para introducir este alimento en un mercado alimentario habrá que buscar una manera oportuna de hacerlo, puesto que nada hay más difícil que cambiar las constumbres alimenticias arraigadas, y los productos del mar en ninguna parte del mundo han encontrado una aceptación plena y definitiva. Los estudios y la práctica han demostrado que el ama de casa prefiere la carne del pescado y que este último se usa cuando no se encuentra el otro producto, o cuando está lo bastante barato para llamar la atención de quien hace la compra y desea ahorrar algo.

En Trujillo se viene realizando el cultivo de algas alimenticias en gran escala, de las que hay una variedad a lo largo de los más de 2.000 kilómetros de litoral que tiene Perú. Se ha anunciado la comercialización de un polvo de algas que tiene sabor y color agradables y puede ser utilizado en diversos platos.

Las algas, que tienen la ventaja de que pueden cultivarse en tierra, no son un plato extraño para los peruanos. El campesinado de la Sierra y los pescadores del litoral consumen con frecuencia el llamado cochayuyo, que se emplea en sopas y ensaladas, y que se comía en tiempos del imperio incaico. Otros tipos de algas marinas se venden habitualmente en mercados populares.

Así, los «tallarines» del mar tendrán que ser incorporados a la dieta humana habitual, dadas las dificultades crecientes que el Mundo experimenta para el aprovisionamiento de alimentos con real contenido proteico y nutritivo.

¿Qué has visitado esta tarde?

Solución al jeroglífico:

...Son un par de locos

CEDO BAR

EN ARRIENDO

O TRASPASO

Razón: BAR BERZOSA

Casillas, 5

NAVES INDUSTRIALES

600 — 1.200 — 1.800 METROS CUADRADOS SE VENDEN

Carretera Valladolid

Teléfono 222114

DON CELES Por OLMO

M.E.C.D. 2017

Diario de Burgos
FUNDADO EN 1891

EXPOSICION DE ARTE
FAGRA
Vitoria, 13 - Telfs. 20 28 52 y 20 91 48-9
SOLICITE INFORMACION

ESTAMPAS DE MADRID

Por PEREZ GALLEGO

MADRID, TAMBIEN UNA PROVINCIA

EL NUEVO GOBERNADOR CIVIL QUIERE PARTIR DE UN AMPLIO ESTUDIO DE LA INFRAESTRUCTURA PROVINCIAL PARA PROCEDER A UN AMPLIO PLAN DE ACCION. — TODO UN DECALOGO DE PROBLEMAS URGENTES Y GRAVES, ESPERA SOLUCION.

Madrid (De nuestra Redacción). — No hace muchos días, publicamos en esta sección el decálogo del nuevo alcalde de Madrid. Desde entonces, el señor Arespacochaga ha vuelto a insistir en dos o tres ocasiones en que los puntos más importantes de su agenda no son precisamente los que se refieren a la gestión municipal, sino precisamente los que tienen que ver con la colaboración ciudadana. «En el Ayuntamiento —ha dicho el regidor— vamos a trabajar todos de firme, pero insisto en que Madrid sólo puede levantarse si todos, absolutamente todos los vecinos de la villa, colaboramos con nuestro esfuerzo en una tarea que debemos sentir como obligación común». La Prensa como mentalizadora, y politizadora de la conciencia pública, tiene reservado un papel importante en esa tarea promotora del civismo madrileño. Y el alcalde, para endulzar a los informadores, ha enviado a los responsables de la crónica municipal un sencillo y atento recuerdo con motivo de las fiestas de San Isidro, a saber, un cestillo lleno de castizas rosquillas de la tía Javiera.

Pero Madrid es algo más que una capital. Es también una provincia que, lejos de ser agrícola y ganadera, como en los tiempos medievales del Santo Patrón cuya fiesta acabamos de celebrar, se ha convertido toda ella prácticamente en una especie de sucursal extramuros de la ciudad-capital. Muchos de los pueblos de los alrededores de Madrid son, simplemente, «ciudades dormitorio» donde descansan cinco mil, diez mil vecinos que han de madrugar para ganarse el pan en Madrid y hacer todos los días un par de viajes entre su hogar y el lejano puesto de trabajo, en algunas ocasiones situado a más de 50 kilómetros de distancia. Eso no es vida. Y la vida ha cambiado. Sin ir más lejos ¿quién reconoce hoy a Alcalá de Henares, a Guadalajara, en comparación con las ciudades tranquilas y felices de hace sólo diez, quince años?

Al mismo tiempo que don Juan Arespacochaga llegaba al Ayuntamiento de Madrid, don Jesús García Siso se hacía cargo del gobierno civil madrileño. En sus primeras declaraciones a los medios informativos, lejos de dar un decálogo, se ha limitado a subrayar e insistir en un solo punto: «Hay que estudiar a fondo la infraestructura de la provincia de Madrid para ordenarla y promover su desarrollo». Una docena de palabras que encierra todo un programa de actuación para el que, según los comentaristas, está ampliamente preparado el señor García Siso. Su ficha personal, profesional y política se ha aireado estos días en la Prensa de Madrid. Nació en Melilla, pero desde hace muchos años se ha acogido, como tantos y tantos españoles, a la segunda regionalidad adoptiva de Madrid. Estudió Ciencias Exactas y tiene una docena de importantes diplomas en otras actividades, como el sindicalismo y la estadística. Políticamente, destacan entre los cargos desempeñados por nuestro personaje, el haber sido alcalde de La Coruña y, después, miembro destacado del «equipo Arias» durante la época en que el actual presidente del Gobierno fue alcalde de Madrid. Pero quizá ahora, según las informaciones que se publican en los periódicos, el señor García Siso pueda considerarse más «hombre de Fraga» que otra cosa.

MANOS A LA OBRA...

Si el señor García Siso no tiene —o, cuando menos, no lo ha hecho llegar a los medios informativos— su decálogo concreto, que recopile proyectos y tareas de urgencia inmediata, quienes sí se han encargado de reunir en una lista de diez puntos los asuntos más urgentes de la provincia madrileña son los periodistas especializados en temas provinciales. Así, Margarita Jiménez ha publicado en las páginas de su matutino el censo de los diez problemas más acuciantes que en estos momentos tiene planteados la provincia de Madrid. La mayoría de ellos son también problemas de la metrópoli, a mayor escala, claro es. Otros, son «originales» de las dimensiones provinciales. Helos aquí: comarcalización, saneamiento, transportes, uso del suelo, patrimonio artístico, abastecimiento de agua, protección del medio físico, expansión, equipamientos cívicos y, en fin, cultura y deportes.

¡Casi nada! que diría un castizo. Cada uno de estos puntos constituye todo una suma de problemas menores, muchos de ellos de difícil solución. O, mejor dicho, de soluciones difíciles por lo que tienen de caras. El problema de los transportes o el del saneamiento, por ejemplo, son de planteamiento técnico, relativamente fácil, pero de solución presupuestaria enormemente compleja. ¿Dónde arbitrar las auténticas montañas de fondos necesarios para completar o abrir nuevos caminos, o solucionar, no ya hasta el año 2.000, sino de una vez para siempre, el problema del agua en todas sus vertientes y dimensiones? «Como he trabajado algunos años en el Ayuntamiento de Madrid, donde fui delegado de saneamientos y limpiezas —ha dicho el nuevo gobernador— conozco el paño y espero que mi experiencia anterior me sea utilísima para poner inmediatamente manos a la enorme obra de arreglar la provincia de Madrid». Como el alcalde Arespacochaga, ¡a trabajar se ha dicho!. Estos «hombres de Fraga»...

NOTICIAS AL CIERRE

● **DISPOSICIONES OFICIALES**

Madrid (Cifra). — El "Boletín Oficial del Estado" de mañana, publicará entre otras, las siguientes disposiciones: Presidencia del Gobierno. — Decreto sobre incorporación urgente a filas de los mozos que renuncien a la prórroga de cuarta clase, caso C), como consecuencia de la rescisión de sus contratos laborales en el extranjero. a petición de los interesados. Hacienda. — Real Decreto por el que se revisa el coeficiente del Cuerpo de directores escolares de enseñanza primaria. Real Decreto por el que se suspende parcialmente, por un plazo de tres meses. la aplicación del impuesto de compensación de gravámenes interiores a la importación de mineral de hierro. hulla coquizable, lingotes de acero y desbastes planos Trabajo — Real Decreto sobre régimen de horas extraordinarias en ciertos servicios y puestos laborales en el sector de transporte. Industria. — Decreto por el que se renueva la calificación de preferente localización industrial que el decreto 1217/1973, de 7 de Junio, hizo respecto de determinados polígonos industriales. estableciendo, además, una nueva determinacion de éstos. Educación y Ciencia. — Orden por la que se concede plazo extraordinario para inscripción de obras en el registro general de la propiedad intelectual Ejército. — Real Decreto por el que se promueve al empleo de teniente general al general de división, Angel Suanzas de Viñas, nombrándole capitán general de la VIII región militar Real Decreto por el que se nombra capitán general de la III región militar al teniente general Antonio Taix Planas.

● **LA «NATO» Y ESPAÑA**

Oslo (Efe). — El secretario general de la NATO ha dicho que todos los países de la Alianza esperan la aplicación de los proyectos democratizadores del Gobierno de Madrid para pronunciarse sobre las futuras relaciones entre España y la Organización defensiva occidental. En el curso de su habitual conferencia de Prensa antes del Consejo ministerial de la NATO, que se inicia aquí, mañana, jueves, Luns manifestó que "las intenciones del Gobierno español son seguidas con interés, y aún con simpatía. por los países de la Alianza Atlántica". El ecretario general se refirió al tema como respuesta a una pregunta sobre el punto de vista de la Alianza respecto a la situación política española tras la muerte de Franco. "Las relaciones con España de los países de la NATO se han hecho más cordiales desde hace seis meses", subrayó. En respuesta a otra pregunta, Luns declaró que los acuerdos bilaterales hispano-norteamericanos har tenido una acogida muy favorable en la Alianza Atlántica.

● **LA VIOLENCIA EN LA ARGENTINA**

Buenos Aires (Efe). — Continúa la violencia en la Argentina. En las últimas horas, dos periodistas fueron secuestrados. Uno de ellos, apareció después con evidentes signos de haber sido sometido a torturas. Enrique Llamas de Madariaga fue secuestrado en su domicilio por un grupo de personas que tras colocarle una capucha le condujeron a un descampado. Después de golpearlo "salvajemente" fue abandonado en el lugar. Llamas es redactor del vespertino "La Razón" y comentarista de televisión. Estos ataques a periodistas hacen pensar en la existencia de una campaña para amedrentar a la Prensa y, quizás, lograr lo que rechazaba "el presidente Jorge Videla en sus declaraciones del miércoles pasado: una Prensa complaciente". Por otro lado, en Rosario, fue asesinado hoy por un grupo extremista, el oficial de Policía, Félix Oscar Rodríguez, quien circulaba por una calle céntrica vestido de paisano y franco de servicio. Desde un automóvil, unos desconocidos abrieron fuego contra él y fue alcanzado por varios disparos que le produjeron la muerte. También en Rosario, otro grupo asimismo presuntamente extremista, dio muerte a tiros a Juan Carlos Gasparuti, de 45 años, técnico ayudante de mantenimiento de la estación transformadora de agua y energía de esta ciudad. Por último, en Buenos Aires, tres individuos que se resistieron a ser identificados fueron muertos por la Policía. En su poder se encontraron armas y material extremista.

● **FUSILAMIENTOS Y CONDENAS EN CHINA**

Washington (Efe). — Dos o tres personas fueron fusiladas en China durante la crisis que el mes pasado enfrentó a grupos radicales y conservadores revelaron hay en fuentes diplomáticas de Washington. Las ejecuciones tuvieron lugar en Pekín tras los incidentes ocurridos en una plaza de la ciudad durante una manifestación en memoria del difunto primer ministro Chou En-Lai. Varias decenas de personas han sido condenadas a penas de hasta 30 años de «reeducación mediante trabajo manual», según las mismas fuentes. Pero los medios diplomáticos descartaron que las recientes sucesos puedan conducir a una nueva «revolución cultural» similar a la de finales de la década de los sesenta.

Actos previstos para hoy en el Valle de los Caídos

En memoria del Generalísimo

Santa Cruz del Valle de los Caídos (Logos). — Tras la conversación de don Luis Valero, secretario general de la Confederación Nacional de Combatientes, con los rectores eclesiásticos del Valle de los Caídos, se ha decidido suspender las misas que cada hora se iban a celebrar mañana, por la tarde, en sufragio del alma del fallecido Jefe del Estado.

La misa que ofrece la Confederación de Combatientes, se celebrará a las seis y media de la tarde y a ella se espera asista la Señora de Meirás. La misa la celebrarán sacerdotes miembros de la Confederación Nacional de Combatientes y asistirá un obispo dimisionario mercedario.

Durante la mañana, a las once, se celebrará la misa conventual de la Comunidad en sufragio de los caídos de la provincia de Avila y, a las doce, los jubilados de los tres Cuerpos del Ejército ofrecerán un misa en sufragio del alma del Generalísimo Franco, en el sexto mes de su muerte.

A esta misa está invitada la Señora de Meirás, pero se cree que no asistirá, ya que debe hacerlo por la tarde.

Los jubilados de los tres Ejércitos tenían proyectado entregar a la viuda de Franco un album de fotografías.

GOLPE MORTAL AL MUNDO DE LA DROGA

(Viene de primera página)

—En "Cleveland Clinic Foundation», de donde soy director de investigación de la sección de Narcóticos. La última fase de nuestro trabajo ha tenido lugar aquí. en Barcelona, en esos dos últimos dos meses.

—¿Fundamentalmente de qué sustancia se trata y de qué forma actúa sobre los drogadictos?

—Son dos productos: el alfa - metil - para - tirosina y el ácido fusárico. Estas dos sustancias se han utilizado indistintamente en el tratamiento de los narcóticos: heroína, morfina y también los sintéticos como la metadona; asimismo actúan sobre las anfetaminas. Todas las experiencias se han realizado sobre pacientes adictos a narcóticos o anfetaminas.

—¿En qué forma han sido tratados estos pacientes drogadictos?

—Sencillamente, dándoles además del tratamiento con los productos antes expuestos, la dosis que desean de morfina, heroína o la droga que apetecieran. En ningún momento sus dosis de droga han sido suprimidas, sino todo lo contrario: se las hemos facilitado para que su deseo por la droga se mantuviese. Y así, después de unos días de tratamiento, hemos podido comprobar cómo eran los mismos pacientes los que ya no apetecían la droga. Ellos mismos dejaban de pedir la morfina o la heroína, o la droga a la que fueran adictos.

—¿En cuántos días se observa esta inapetencia o desgana hacia la droga?

—Entre los diez y catorce días después de haber comenzado el tratamiento de la alfa-metil-para-tirosina o del ácido fusárico.

—¿De alguna forma este tratamiento inmuniza al paciente para futuras recaídas?

—Bien, debo advertirle que no es una vacuna. Ataca el deseo hacia la droga y suprime el síndrome de abstinencia. Es —para entendernos— como si se tratara de un antibiótico que ataca una enfermedad.

—Doctor Pozuelo, ¿cuánto tiempo han mantenido ustedes el descubrimiento en fase experimental?

—Prácticamente la fase experimental estaba resuelta en 1972, pero entonces tuvimos ese problema de la cristalería que nos ha demorado hasta ahora. Una vez resuelta la Cristalería empezamos a experimentar con humanos, y el primer "cobaya" humano utilizado fui yo mismo.

—Además de usted, ¿cuántos casos humanos han tratado?

—Hemos llegado hasta doce.

—¿Cuál ha sido la actitud adoptada por el Gobierno americano y por el Gobierno español ante el descubrimiento?

—Lo cierto es que nosotros lo hemos llevado con el máximo sigilo, y si lo exponemos ahora públicamente es porque este sigilo ya no se podía mantener por más tiempo. Este sigilo lo hemos mantenido para evitar que los trabajos cayeran en manos de especuladores. Los Gobiernos norteamericano y español no conocen aún a fondo la trascendencia del asunto. Pero la colaboración entre la "Cleveland Clinic Foundation" y la Universidad de Barcelona ha tenido una importancia decisiva para que todo ello pudiera suceder.

—¿Quién posee la patente del descubrimiento?

—No lo sé. Aunque les parezca extraño es así. No es éste el fin que me guía. Esto nos lo plantearemos más adelante.

—¿Existen contactos con alguna industria farmacéutica que comercialice el producto?

—No; al menos, que yo sepa.

—¿Qué puede decirnos acerca de las tremendas repercusiones sociales que su descubrimiento acarreará?

—Creo que el estudio de la sociología o el alcance sociológico del descubrimiento compete a otras personas. Personalmente opino que la aspiración de todo drogadicto es curarse.

—¿Tendrá usted, al menos, el control del producto que se vaya a comercializar?

—No lo he pensado nunca. Hay otras cosas más importantes.

Repetida la pregunta a los directivos de la "Cleveland Clinic Foundation", respondieron:

—La "Cleveland Clinic" no es una corporación interesada en obtener beneficios monetarios. De modo que todo ese asunto de la comercialización nos es absolutamente ajeno.

—Doctor Pozuelo ¿está enterada la Policía norteamericana de este descubrimiento?

—Ciertamente ha habido consultas con la Policía por las implicaciones que el descubrimiento tiene a nivel de las personas que hemos llevado a término.

—¿Insinúa usted que ha sido amenazado por la gente que controla el negocio de la droga?

—Sí. Pero cualquier "accidente" que yo hubiera podido tener no habría alterado ni un ápice el programa de investigación ya que todo estaba previsto y despersonalizado.

—A los "French Connection" de turno se les acabó el negocio.

F. M.

M.E.C.D. 2017