Diario de Burgos

FUNDADO en 1 891

MIERCOLES, 5 DE MAYO DE 1976
PRECIO DEL EJEMPLAR
DIEZ PESETAS
AÑO LXXXVI: — N.º 26.268
DEP. LEGAL: BU-5-1958

EMPRESA EDITORA:
DIARIO DE BURGOS, S. A.
DIRECTOR:
ESTEBAN SAEZ ALVARADO

REDACCION, ADMINISTRACION Y TALLERES:
SAN PEDRO DE CARDEÑA, 34
DELEGACION ADMINISTRACION. VITORIA, 13
TELFS. REDACCION: 201280
ADMINISTRACION: 207148-49
DELEGACION ADMON.: 202852

APARTADO DE CORREOS N.º 46

LA REPUBLICA DOMINICANA CONSIDERA LA VISITA DE LOS REYES DE ESPAÑA COMO EL MAYOR HOMENAJE DE LA MADRE PATRIA

Sobre el «procedimiento de urgencia» informará en las Cortes su presidente

Garrigues insinúa la posibilidad de rebajar la edad electoral a 18 años

Madrid (Logos). — "Ultima edición", espacio informativo de Radio Nacional de España estableció anoche comunicación con el secretario administrativo de la Presidencia, doctor Quesada, para que nos diga qué significa para Santo Domingo la visita de Sus Majestades los Reyes de España.

El doctor Quesada considera la visita de los Reyes de España, a la República Dominicana como el homenaje de simpatía más grande que la Madre Patria puede rendir a nuestra nación y como un inaplazable concurso al fortalecimiento de las tradiciones históricas y vínculos del pueblo español con el pueblo dominicano y los demás pueblos que forman la comunidad hispánica de América.

(Pasa a la página 10)

FIN DE LA HUELGA EN «MICHELIN»

En la madrugada de ayer, los obreros de la factoría arandina de "S. A. F. E. N. Michelin", los obreros acudieron a sus puestos de trabajo, concluyendo la huelga que ha durado tres meses menos dos días. La normalidad laboral se restablecerá en breve, una vez que la dirección de la empresa, de acuerdo con las necesidades técnicas, fije el día y turno en el que habrán de comenzar los obreros su labor. Para todos los efectos, el conflicto quedó finalizado ayer. (Más información en página 17).

FABRICA HARINERA DESTRUIDA POR UN INCENDIO

Valladolid. — Un aspecto del incendio registrado en la fábrica de harinas "Emeterio Guerra", en el que quedaron totalmente destruidos los tres pisos del inmueble. El siniestro alquirió grandes proporciones en pocos instantes y las pérdidas se calculan en varios cientos de millones de pesetas. La fábrica es la de mayor molturación de toda Castilla.
(Foto CIFRA GRAFICA)

Un satélite artificial que «registrará el pasado»

Lo han lanzado en Estados Unidos

Estudiará el origen de los terremotos

Vandenberg (Bases de las Fuerzas Aéreas) (California, EE. UU.) (Efe). — Fue lanzado hoy al espacio, el satélite artificial "Lageos", el cual ha sido diseñado para estudiar, entre otras cosas, el lentísimo desplazamiento de las masas de tierra —fallas— que provocan los terremotos.

El satélite que es una esfera de duraluminio luminosa de cuatrocientos kilos de peso, fue elevado hasta el espacio por un enorme proyectil-cohete "Delta" a las cuatro de la madrugada, hora del Oeste de los Estados Unidos (10,00 de la mañana hora española).

Este ingenio ha recibido el nombre de "Lageos" —anagrama entresacado de su denominación completa en inglés, que es "Laser Geodynamic Satellite" (Satélite geodinámico de o por laser).

El "Lageos" se colocará en órbita polar a 5.800 kilómetros de la Tierra y su misión más importante consiste en que entre sus instrumentos de a bordo, cuenta con una placa de acero inoxidable —que funciona como una especie de magnetófon o grabadora, emisor y captador— con lo cual se reflejará lo que pueda haber en la atmósfera de la Tierra que se haya "depositado" desde los comienzos de la Humanidad hace nueve millones de años hasta ahora; el aparato está destinado a indicar también el origen y propósitos del satélite artificial cualesquiera seres inteligentes, descendientes de humanos o humanoides o de viajeros de los espacios siderales.

El "Lageos" considerado

(Pasa a la página 10)

D. Bienvenido Barrios y D. Manuel González Fuster, ascendidos a general de brigada

Madrid. — El "BOE" publicará mañana, miércoles, decretos p r los que se promueve a general de brigada de Infantería al coronel de dicha Arma, D. Bienvenido Barrios Rueda y de Ingenieros al coronel de dicha Arma, don Manuel González Fuster, nombrándole jefe de Ingenieros de la séptima región.

El Sr. González Fuster nuevo general de Ingenieros.

Felicitamos cordialmente tanto a nuestro ilustre paisano el nuevo general Barrios Rueda como al señor González Fuster, actual director de la Academia de Ingenieros en Burgos.

«Un año y medio durará el proceso evolutivo que se ha propuesto cumplir el actual Gobierno», afirma Fraga

El P. S. O. E. decidirá si se legaliza o no, según lo que determine el proyecto de Ley sobre los partidos

Barcelona (Cifra). — "La reforma sindical no sólo debe ser realmente posible, sino que en los momentos actuales llevar a cabo la reforma debe ser responsabilidad compartida por todas las fuerzas sociales del país", ha declarado el señor Socias Humbert, secretario general de la Organización Sindical al matutino "La Vanguardia" en su edición de hoy.

En relación con la reforma el señor Socias añade: "El Gobierno debe hacer posible el ejercicio de las libertades sindicales y parece claro que, una vez establecidas las libertades políticas, esto debe tener como consecuencia el reconocimiento de los derechos sindicales. Caso contrario sería discriminar al movimiento obrero en el proceso democratizador de nuestras instituciones".

En cuanto a la unidad sindical, dice: "Particularmente considero muy conveniente e incluso necesario para el movimiento obrero una unidad de criterios y acciones. Ahora bien, esa unidad no puede ser impuesta ni mediatizada, ni tampoco monopolizada por un grupo mayoritario. Ha de partir de la propia base, del grado de madurez de sus dirigentes y de la solidaridad común del movimiento obrero. La unidad en libertad supone recorrer un camino lleno de dificultades, pero de alcanzarse este objetivo las fuerzas sociales organizadas adquieren una dimensión nueva, pasando de la mera reivindicación a convertirse en auténticos motores de la transformación social".

Si determinados sectores dicen no aceptar los planteamientos de la reforma sindical, yo les diría que no he visto todavía unas razones plenamente objetivas. Hay que suponer que la estrategia de la oposición es decir no a todo. No hay duda de que existe desconfianza y un cierto grado de revanchismo. Por otra parte, es natural y humano, en algunas personas, sobre todo tras una experiencia de años, considerar arriesgado la empresa del cambio", dijo en relación con los que se oponían a la reforma sindical.

A la pregunta de cuál era la problemática más importante planteada a nivel sindical, el señor Socias contestó: "El problema más acuciante desde el punto de vista sindical es el elevado porcentaje de paro que presenta hoy la población laboral".

(Pasa a la página 11)

VISITA A LONDRES

Londres. — El primer ministro de Gran Bretaña, James Callaghan, saluda al presidente de Filipinas, Fernando Marcos y su esposa Imelda, durante la visita de cortesía que los señores de Marcos hicieron al premier británico en su residencia de 10 de Downing Streets. — (Telefoto CIFRA GRAFICA).

M.E.C.D. 2017

POSTAL

NO VALEN AMENAZAS

DESDE hace unos días, lo sabe todo el Mundo, ha habido "pintadas", que es la mejor definición del lugar por donde no debe ir la política y ha habido amenazas a libreros, que es lo último que se puede hacer contra la cultura y contra el ideal político, sea éste el que sea, venga de donde venga e intente lo que intente. Con eso, el grupo que sea (aquí no vamos a hacer propaganda de nadie, por las buenas) ante los ojos de quienes creemos en la sana organización de la convivencia de todos los españoles, queda totalmente descalificado. A pocos van a atraer a su seno, como no sea a quien entiende la política por la parte que no debe ser entendida.

Quizás tampoco estemos de acuerdo con todo lo que se vende hoy en las librerías. ¿Y qué? Disentir es algo que debe nacer del conocimiento profundo de las cosas, pero ello no da pie a nadie, absolutamente a nadie, para sentirse en posesión de la verdad absoluta, sino todo lo contrario: la capacidad para sospechar que en muchas ocasiones se puede estar en el error. A un artículo, a un libro, a una revista, a lo que implique difusión del pensamiento, no se les ataca con amenazas o bombazos, con pintadas en las paredes de todos o con la fanfarronería que desgraciadamente está de moda. Se les ataca por el mismo camino, con los mismos medios. Lo contrario, eso que decimos que se estila, es tanto como dar un tanto a favor de quien disentimos. Lo salvaje, está meridianamente demostrado, se opone a lo civilizado. Y no es fácil que una sociedad como la nuestra vaya a admitir el salvajismo como principio de vida comunitaria. Ni tendría gracia ni sería típico de lo que pensamos la mayoría de los españoles y, por descontado, casi todos los burgaleses.

Castizamente: por ese camino, los de las amenazas y los de las "pintadas", se van a comer una rosca políticamente hablando, política y sanamente hablando, cuando San Juan baje el dedo, que parece ser que no ocurrirá un día de éstos.

De todas formas, creemos que "pintadas" y amenazas están penadas por la ley. Que se persiga y se juzgue a los autores. Decimos que nos importa un bledo en qué lugar se sitúan y cuál es la teoría que sostienen. Si, por un lejano suponer, los tales se ubicaran en la ideología del autor, servidor se daba mañana de baja y se inscribía en el club de fútbol del planeta Marte, hasta donde es más que posible que haya llegado el deporte ese.

Más respeto a la cultura, más respeto al prójimo (por más que se sostenga que ese prójimo nos come si se lo permitimos) y más respeto a las paredes de todos, que harto sucias están las pobres sin que haga falta echarles más porquería encima.

Y si de verdad, el partido, el grupo o lo que sea, se siente tan fuerte, que lo demuestre por el camino de la inteligencia, que es donde de verdad está la razón y no en amenazas, pulverizadores o pólvora mal quemada.

Parece necesario que empecemos a darnos cuenta de la necesidad de vencer al contrincante político mediante el convencimiento.

—¿Y si no lo conseguimos?

—Pues peor para él. O peor para nosotros, que a lo mejor caemos en la cuenta de que no todo el monte es orégano de verdad en exclusiva.

BURGENSE

TELEVISION ESPAÑOLA

MIERCOLES

14,00 Programa regional simultáneo
14,31 Avance informativo
14,35 Aquí, ahora
15,00 Telediario
15,30 El padre Brown
16,30 Russlan y Ludmilla
18,31 Avance informativo
18,35 Un globo, dos globos, tres globos
20,00 Novela
20,30 Telediario
21,10 Fútbol: Final Recopa
23,15 Vuelta ciclista a España
23,25 Telediario
23,55 Reflexión

U. H. F.

20,01 Revista de cine
21,30 Noticias
22,00 Cine club
23,30 Ultima imagen

JUEVES

14,00 Programa regional simultáneo
14,31 Avance informativo
14,35 Aquí, ahora
15,00 Telediario
15,30 En ruta
16,30 La mañana, de "Per Gynt", de Grieg
18,31 Avance informativo
18,35 Un globo, dos globos, tres globos
20,00 Novela
20,30 El campo
21,00 Telediario
21,20 Vuelta ciclista a España
21,30 Los girasoles
23,20 Telediario
23,50 Reflexión

U. H. F.

20,01 Del Atlántico al Pacífico
21,00 Más allá
21,30 Noticias
22,00 Musical pop
22,30 Temas 76
23,30 Ultima imagen

Emerson

El televisor del futuro

COMERCIAL VELO - MOTO

QUISICOSAS

Los pájaros, las ranas, los grillos, las plantas... todo acusa con sensación de vida esta irrupción primaveral que derivó ayer en temperaturas de veintidós y hasta veinticuatro grados en una tarde de casi acentuado signo estival.

Sorpresas de la tierra, en compensación a la ira del viento frío de los pasados días.

●

El antiguo establecimiento Munguía ha sido vendido a un industrial comercial burgalés y no a ninguna entidad bancaria, como se rumoreaba, y respecto a la tienda «Cartón», hace días que permanece cerrada, lo que indica también una señal de cambio.

●

El problema del tráfico se agrava por días en la ciudad debido al aumento del parque móvil y a la necesidad que tienen muchos usuarios trabajadores en locales del centro, de dejar su coche lo más a mano posible, para volver a echar mano del turismo que lo traslade a su hogar, distante a veces, a varios kilómetros de distancia.

Este problema del tráfico es uno de los más graves a solucionar, y no estaría de más considerar en fondo y forma, la idea hace ya tiempo aireada en esta sección, de aprovechar las magníficas oportunidades que ofrecen las márgenes del Arlanzón para realizar lo que se ha hecho en otras poblaciones de parecidas características: ordenar espigones de cemento a ambas orillas del río, y trazar rampas de estacionamiento.

Desde el punto de vista... práctico, puede ser.

Ahora bien, desde el ángulo del poeta o simplemente del defensor de la naturaleza, puede parecer un disparate ya que aboga por unas márgenes exultantes de verdor y alejadas de elementos contaminantes.

Algo hay que hacer.

●

El Ayuntamiento de la capital ha sido invitado por el Instituto de Estudios de Administración Local, a las jornadas de «Defensa, conservación y utilización del tesoro artístico nacional por las Corporaciones locales».

Comienzan hoy en el monasterio trapense de Poblet y durarán hasta el viernes.

Representará al Municipio burgalés el jefe de la sección de Gobierno don Jesús María Jabato Saro.

●

El Ministerio de Industria y Campsa han comenzado ya a actuar en varias provincias a fin de conseguir mentalizar a los usuarios de calefacción alimentada por fuel-oil ligero, fuel pesado, gas-oil y petróleo, para adaptar las instalaciones existentes al Gasóleo-C, nuevo modelo de carburante, menos contaminante que los otros.

Es de suponer que también en Burgos Campsa e Industria expliquen las normas generales de esa obligada reconversión que ha de hacerse en lo próximos meses y antes del nuevo invierno, contando, para ello, con la solvencia de instaladores colegiados o técnicos calificados y reconocidos por el Ministerio de Industria.

Solvencia significa seguridad de aciertos y prevención contra el riesgo de fraudes.

●

Los semáforos no acaban por instalarse en el paseo de La Quinta, en la avenida de Yagüe y en la plaza de Bilbao, en la carretera de Logroño y en tantos otros lugares donde lo demanda el riesgo de atropellos y choques.

Por cierto que también están pidiendo semáforos de urgencia las peligrosísimas esquinas de Diego Luis de San Vitores-San Pedro de Cardeña; Martínez Zatorre- Santa Clara. Y Calzadas-Segovia.

●

Los vecinos de Villayuda acuden ya a su nuevo templo parroquial de San Vicente Mártir, pero la obra está inacabada y pendiente, entre otras cosas, de dotación de calefacción que no acaba de montarse por falta de recursos.

Lástima que tal ocurra en un ámbito de importante ubicación industrial donde desarrollan su actividad precisamente varias plantas fabriles dedicadas a la producción de aparatos calefactores.

No, no es una «indirecta», pero ¿surgirá la ayuda generosa que resuelva el problema a la modesta feligresía, en el supuesto también de que la parroquia lo acepte, humilde y agradecida...?

Martinillos

PRIMER PROGRAMA DE FOLKLORE SUDAMERICANO CON LA ACTUACION DE

Víctor Chaco

ARGENTINO

y

Antonio y Andiano

Dúo paraguayo con arpa

Miércoles, 5 - Jueves, 6

☆ DE 8 A 10 Y DE 11 A 1 ☆

PREPARACION COMPLETA A DISTANCIA

OPOSICIONES

- **PROFESORES AGREGADOS DE INSTITUTO**
  Física y Química: —Temario completo. —Sólo física. —Sólo Química.
  Ciencias Naturales: —Temario completo. —Sólo Biología. —Sólo Geología.
- **PROFESORES DE E. G. B.**
  - **Preparación completa y por áreas específicas: Sociales. Matemáticas y C. Nat. Filológica.**
  - **Temario para los ejercicios a) y b).**
  - **Temario Ciencias de la Educación y programación de una unidad didáctica.**

También se incluyen otros servicios de orientación, ejercicios prácticos y corrección de los mismos, comunicación del número en la lista de admitidos, tribunales, fecha de examen...

- **FUNDAMENTAL DE MATEMATICA MODERNA**
- **FUNDAMENTAL DE LINGÜISTICA Y COMENTARIO DE TEXTOS**

Para profesores que tienen que impartir estas materias en la E. G. B. o preparar programas oficiales de oposiciones.

- **GRADUADO ESCOLAR**

Curso por correspondencia, con textos incluídos, prueba de orientación previa, ejercicios y evaluaciones.

CEVE

Centro de Estudios a Distancia. Autorizado por el MEC (Rgto. n.º 181) Diego de León, 31. Madrid-6. Tlf. 2625658.

D. .....
Calle ..... n.º .....
Localidad ..... D. P. ..... Provincia .....
Deseo información, sin compromiso de .....

CHALET

(LUJO)

300 metros cuadrados, edificado, en LERMA.

VENDO O CAMBIO
Teléfono 207855

M.E.C.D. 2017

NUESTROS COLABORADORES

PORTUGAL AL OESTE

Por Rodrigo RUBIO

PORTUGAL, cuando llegó el 25 de Abril de 1974, y luego de toda aquella abundancia de claveles rojos y sonrisas, parecía que se nos iba a quedar al Este. Eso se temía por aquí. Algunos, al menos lo temían. Y para poner un ejemplo de desorden, de pena, de cualquier cosa no grata, nos sacaban en seguida, Portugal.

Portugal sigue al Oeste, lindero de Galicia, Extremadura y la andaluza Huelva. Portugal ha cambiado mucho, desde luego. Y pocos pondrán en duda que para bien. Los observadores políticos de todo el mundo lo han dicho. Portugal ha dado una muestra de civismo, de saber convivir, de llegar a unas segundas elecciones, en tan poco tiempo, con un alto tanto por ciento de votantes. y con unos resultados que pueden tranquilizar a los que temían que el país vecino hubiese girado en redondo, quedándose al Este.

El Este, sin lugar a dudas, se ha metido en Portugal. Pudo meterse más, y esa impresión es la que tuvimos todos pasados algunos meses de la revolución de la sonrisa y el clavel. Porque los comunistas, cuando ven rotas las cuerdas que los amarran, salen a la calle y hacen mucho bulto; mucho bulto y mucho ruido. Y por eso parecía que Portugal era ya, desde su revolución, un país comunista.

Pero no es así, no ha sido así. Los comunistas de Alvaro Cunhal, un político que tuvo prisas por ofrecer triunfos a quienes le protegían y ayudaban, han conseguido lo que les estaba reservado para ellos, en un país que, pese a su endeblez económica y a su alto tanto por ciento de analfabetismo, siente y vive, en su mayoría, en democrático y en cristiano.

No ha sido la democracia cristiana, a la hora de los votos, la que ha alcanzado más elevados puestos. Pero sí los socialistas de Mario Soares, un líder que sabe serlo. Y lo sabe ser porque, ante todo, respeta las libertades, las ideas y la acción —cuando es limpia— de los otros. Han seguido a los socialistas de Mario Soares los socialdemócratas y los demócratas populares. Los entendidos dicen que es un gran centro que se lleva casi la mitad del censo electoral. Esto quiere decir que Portugal se ha movido, pero sin girar al Este. Quiere decir, al mismo tiempo, que no hay leones ni fieras entre los muchachos que en unas fechas de exaltación se lanzan a la calle y a levantar la barricada. Los comunistas de Cunhal, o los que se le pusieron todavía más a la izquierda —entre ellos, algunos militares de alta graduación y mucha responsabilidad— cometieron la torpeza de precipitarse, dejando ver que la intención que les movía no era la del juego repartido, sino la de apalancar para que cayeran, tanto el viejo régimen salazarista-caetanista, como ese centro democrático y ese socialismo moderado, que ahora, y quizás en el futuro, tendrán la última palabra, dejando a Portugal en su sitio, sin ataduras dictatoriales y con una proyección hacia ese mañana donde, sin lugar a dudas, el país vecino podrá realizarse y completarse, tanto en su estructura política como en su engranaje —hoy tan oxidado— económico.

La Europa de las democracias, coronadas o no, estarán con Soares y con Sa Carneiro, seguro. La Europa de la oposición ante las democracias hubiera estado con Alvaro Cunhal. Pero entonces Portugal ya no hubiera quedado en el mismo lugar. Entonces sí que estaría en el Este, y no sería el Portugal de sus raíces liberales y cristianas. Sería un Portugal bailando en la cuerda del ritmo dirigido. Y esto no ha sido posible. No ha sido posible, para bien de Portugal y de los que le miran con simpatías, desde cerca, como nosotros, o desde más lejos, como ingleses, austriacos y alemanes. Portugal se ha quedado ahí, al Oeste, y mucho habrá que agradecérselo a sus líderes liberales y democráticos. A hombres que, apenas traspasar aquel 25 de Abril del 74, el de las sonrisas y los claveles, les parecieron a muchos (de por aquí), con talante de gentes del Este. Pero no. Eran de su país. De sus raíces. Eran, o vendrían a ser —ahora se ha visto— los que dejaron en su sitio, sin más acción que la legal de las urnas, a los —no demasiados— que sí se habían vestido con las ropas más rígidas del Este.

Portugal está ahí, y Dios le guíe en su nueva y —al parecer— bien trazada trayectoria democrática. Nos gustaría que así fuera.

A LOS SETENTA AÑOS DE LA MUERTE DEL GRAN CIENTIFICO PEDRO CURIE

El descubridor del Radio murió atropellado por un camión

★ Le fue otorgado el Premio Nobel en 1904

★ Su mujer, Md. Curie, lo recibió en 1911

Por M. SELLES

Se ha conmemorado estos días el setenta aniversario de la muerte del gran científico francés Pedro Curie, descubridor del Radio y Premio Nobel de Física.

Pedro Curie, que había nacido en París el 15 de Mayo de 1859, murió en la misma ciudad el 19 de Abril de 1960, cuando en la mañana de ese día, al atravesar la calle de la Delfina, fue arrollado y muerto por un camión, hace ahora 70 años. Tenía al morir, 47 años.

Hijo de un distinguido médico homeópata, Pedro Curie hizo sus estudios en La Sorbona, donde se graduó de doctor en Ciencias en 1895. Nombrado preparador y después profesor de la Escuela Municipal de Física y Química, pasó varios años en la oscuridad entregado a pacientes trabajos de investigación junto con su hermano Jacobo, hasta que pasó a La Sorbona, también como profesor.

Joven aún, ya era reconocido como físico distinguido debiéndosele ya descubrimientos tan interesantes como los fenómenos llamados de piezo-electricidad o de la dilatación eléctrica de los cristales, así como las propiedades mecánicas y geométricas de los cristales.

En 1895 se casa con María Skolodowska, hija de un distinguido profesor, nacida en Varsovia el 7 de Noviembre de 1867 María hizo sus primeros estudios en su ciudad natal y después se traslada a París donde, en La Sorbona, se licencia en Ciencias Físicas y Matemáticas. Más tarde obtiene el doctorado con un interesante trabajo sobre las sustancias radiactivas. Es allí precisamente donde conoce a Pedro Curie, sintiéndose atraída por su bondad y su talento, admiración que se transformó en amor. Nombrada profesora de la Escuela Normal de Sevres, continuó sus relaciones con Pedro Curie. Tras el matrimonio fue su más eficaz y asidua colaboradora. En 1903 obtienen ambos la Medalla Davy de la Real Sociedad de Londres.

Las primeras investigaciones de Curie acerca de los cuerpos radioactivos datan de 1896, al poco tiempo de haberse descubierto las propiedades del Uranio, y en 1898 comunicaban a la Academia de Ciencias el descubrimiento de los fenómenos de radioactividad de ciertos cuerpos, lo que le llevó a la obtención de cantidades de Radio, mineral que revolucionaría la ciencia moderna.

Por el descubrimiento le fue otorgado el Premio Nobel en 1904. Por su parte, el Gobierno francés creó para él una cátedra de Física general en La Sorbona y le concedió una importante subvención para instalar dignamente su laboratorio. En 1905 ingresó en la Academia de Ciencias. En los últimos años de su vida se ocupaba junto con D'Ansorval en investigar las fuerzas psíquicas manifestadas en ciertos trances medianímicos. pero la muerte cortó sus investigaciones.

Pedro Curie era tan modesto como sencillo. Se negó siempre a cualquier tipo de exhibición y cuando el Gobierno francés quiso condecorarlo con la Legión de Honor no quiso aceptar en modo alguno, alegando que su mujer lo merecía tanto como él.

También cabe recordar que inventó y perfeccionó varios aparatos y escribió numerosos trabajos. La Sociedad francesa de Física publicó sus obras.

María sucedió a su esposo en la cátedra, siendo la primera vez que una mujer tenía acceso a la enseñanza superior. También prosiguió con fortuna los trabajos emprendidos por él, siéndole concedido en 1911 el Premio Nobel. Y no ingresó en la Academia de Ciencias, pese a que le reconocían derecho a ello, porque el reglamento lo prohibía. Igual que su marido, también publicó numerosas obras.

F(iel, Servicios Especiales de EFE)

El matrimonio Curie, descubridores del Radio, mineral que revolucionó en 1898 la Ciencia moderna. (Foto FIEL-EFE)

Nosotros no somos nuevos, pero, a lo mejor ustedes aún no nos conocen

SOMOS LOS PRIMEROS

MAYORISTAS de VESTIDOS IMPORTADOS de ITALIA

EN ESPAÑA

a inmediata disposición de su boutique tienda tenemos todo el año. lo más actual de moda italiana e internacional.

RENATE LINEA ITALIANA
MADRID

Rosario Pino núm. 6. Telf. 2704478.

MONTERO

Moneda,7·BURGOS

la coleccion verano 76
llena de vida
y alegre colorido,
con grandes novedades
RODIER CLUB
para las jóvenes

RODIER PARIS

SIN TITULO AMBOS SEXOS 359.758 Ptas.

CUERPO SUBALTERNO (ORDENANZAS) DEL INSTITUTO NACIONAL DE PREVISION

Convocatoria **LIBRE** descentralizada por provincias del **INSTITUTO NACIONAL DE PREVISION** para ingreso en el **CUERPO SUBALTERNO (ORDENANZAS) DEL I.N.P** (en oficinas etc.) Exámenes para ingreso **SENCILLISIMOS** en Madrid y provincias Varones y mujeres desde 18 años (sin límite máximo) **NO SE EXIGE TITULO** (sólo estudios primarios) Retribuciones 359.758 pesetas (véase **GUIA GENERAL DE INFORMACION**) Instancias hasta el día 11 de Mayo (para **EXAMENES DE INGRESO EN JULIO DE 1976**) Infórmese sin compromiso (y si a Vd. no le interesa informe a su amigo compañero familiar etc.)

URGENTEMENTE (HOY MISMO) recoja personalmente o pídanos por correo (adjuntando diez pesetas en sellos para franqueo) la **GUIA GENERAL DE INFORMACION, con modelo oficial de instancia** Diríjase a **CENTRO DE ESTUDIOS ADAMS** Sagasta. 23, MADRID-4. (Basta con que mande esta inserción y sus señas; no olvide poner su **DIRECCION** en el remite)

M.E.C.D. 2017

información RELIGIOSA

SANTORAL

SANTOS DE HOY

La Conversión de S. Agustín. Ss. Angel, Hilario, Niceto, Eulogio, Teodoro, Máximo, obs.; Eutimio. Crescenciana, Irene, Ireneo, Joviniano, Peregrino, Gregorio, Arquelao y Felicísima, mártires.
Misa: de Feria.

SANTOS DE MAÑANA

Ntra. Sra. de Belén. Ss. Juan ante Portam Latinam, (patrono de las Artes Gráficas), Remigio, Alberto, Benedicta, cfs.; Demetrio, Donato, Heliodoro y Venusto, Terino, Mesera y Bárbaro, Maurilio, mrs.; Teódoto, Evodio, Justo, Venerio, Lucio, Protógenes, Edberto, obispos.
Misa: de Feria.

CULTOS

ASILO DE HERMANITAS.— Novena en honor de Nuestra Señora de los Desamparados.

Por la mañana, misas rezadas a las ocho y nueve y media.

Por la tarde, a las siete, novena y misa vespertina con homilía, a cargo de don Rodrigo Aguilera, párroco de San Esteban.

CARMEN. — Cultos del Mes de Mayo:

Todos los días, al final de las misas de 12,30. 19,30 y 20,30 se hará el ejercicio del mes.

Por las tardes: a las 7,10, canto de invitación, Rosario, celebración de la Eucaristía, ejercicio comunitario del mes y despedida.

SALESAS. — Mañana, jueves, a las 7,45 de la tarde, Hora Santa Reparadora, comenzando con rosario, mes de las Flores y a continuación, Santa Misa con homilía por don Isidoro Díaz Murugarren.

El día 7, primer viernes, quedará expuesto el Santísimo durante todo el día, hasta la función de la tarde.

SANTA AGUEDA. — Novena a Ntra. Sra. de Fátima. Comienza hoy.

Por la tarde, a las siete y cuarto, novena y misa, con sermón a cargo del R. P. Félix Fernández Achiaga, S. J., terminándose con la Salve popular.

JUEVES SACERDOTAL

Consagrado a ofrecer a Jesucrito, Sumo y Eterno Sacerdote, por medio de María, todas las obras del día por la santificación de los sacerdotes y seminaristas.

Cuanto se haga por los ministros del Señor y aspirantes al sacerdocio, contribuye al mayor bien que se proporciona a la Iglesia.

ASOCIACION CRISTIANA DE VIUDAS

Nos reuniremos en PP. Jesuitas, Merced, 10, para tratar de la peregrinación a Santiago de Compostela. Todas las que piensen acudir que vengan a manifestarlo sin falta.

Hoy, propuesta al Ayuntamiento pleno para conceder la Medalla de Oro de la ciudad a los Regimientos de Infantería y Caballería

La Alcaldía informará del hasta ahora insoluble problema del edificio Teatro Principal

Para las ocho y media de la tarde de hoy ha sido convocado a sesión el pleno del Ayuntamiento al cual serán sometidos 19 expedientes que constan en el «orden del día» de la convocatoria, y entre ellos los siguientes:

GOBIERNO

Proponiendo la concesión de la Medalla de Oro de la Ciudad al Regimiento Acorazado de Caballería España número 11 y a su vez al Regimiento de Infantería San Marcial número 7.

HACIENDA

Pliego de condiciones para la ocupación de los terrenos del «real» de la feria durante las próximas fiestas de San Pedro y San Pablo.

Subasta de los locales de la planta baja y sótano del edificio construído sobre el solar resultante de las antiguas casas números 25 y 27 de la avenida del Cid, y de locales de las casas números 5 de la Asunción y 7 de Martínez del Campo.

Adscripción de un terreno al Servicio municipalizado de Instalaciones deportivas con destino a bolera.

Aclaración del acuerdo sobre cesión a la comunidad de religiosas Calatravas de un terreno destinado a complejo conventual.

Declarando parcelas inedificables por sí mismas a dos terrenos de la calle prolongación de la de Alfonso X el Sabio y su enajenación.

TRAFICO

Expedientes de cambio de titularidad de las licencias de auto-taxis número 102 y 131. S. M. D. U.

Propuesta del Servicio municipalizado de Desarrollo Urbano de aprobación inicial del proyecto de acceso y saneamiento de la Residencia y hogar de Pensionistas de Burgos.

Suspensión de licencias de parcelación de terrenos y edificación en un sector de la Unidad Urbana B-7.

MOCIONES DE LA ALCALDIA

Sometiendo a ratificación la aprobación del reglamento del mercado municipal de mayoristas de frutas y hortalizas.

Cesión al Regimiento Acorazado de Caballería España número 11 de un escudo del antiguo cuartel de San Pablo.

Gestiones ante la delegación nacional del Patrimonio Histórico-Artístico sobre problemas del edificio Teatro Principal.

Comunicación de la Alcaldía sobre delegación de atribuciones.

Antes de la reunión plenaria, celebrará su habitual sesión semanal la Comisión municipal Permanente a la cual serán sometidos 28 expedientes de Beneficencia, Gobierno, Obras y Servicios

DE BURGOS A JAVIER EL DOMINGO

Cinco autobuses para los jóvenes estudiantes y devotos burgaleses para rendir ferviente homenaje al apóstol de las Indias

Una vez más, Burgos se dispone a participar en la Javierada de Mayo. En estas fechas acuden a Javier peregrinaciones de todo el Norte de España y especialmente de Burgos, Vitoria, Bilbao, San Sebastián, Logroño, Zaragoza, Huesca, Jaca y Barbastro.

Afluyen peregrinos no sólo de la Confederación de Estudiantes de España, sino fervientes devotos de todos los estamentos y clases sociales, matrimonios y personas particulares que se sienten muy vinculados a Javier.

¿A QUE VAN LOS PEREGRINOS A JAVIER?

A postrarse de inojos ante la imagen del Apóstol de las Indias, a visitar su Castillo y Casa solariega cargada de tantos recuerdos familiares, a darle gracias por tantos beneficios alcanzados, y a pedirle nuevos favores para sentirse más confortados en la fe y vivir de cerca y para siempre, el ideal de las Misiones.

PROGRAMA DE ACTOS

Los autobuses salen de Correos a las 6,30. Parada en Alsásua para el desayuno. Pasamos por Pamplona a las 10,00 para llegar a Javier a las 11,00. Acto comunitario del Vía-Crucis y a las 11,30 la gran misa en la explanada del Castillo. Ofrenda de los representantes regionales. Después de la misa, visita colectiva al Castillo. Comida en el Monasterio de Leire. Concurso de danzas en el Colegio. A las cinco, a Pamplona, permaneciendo allí dos horas. Salida para Burgos a las 8 y llegada prevista a Burgos a las 11 de la noche. Billete de ida y vuelta, 355 pesetas, llevando cada uno la comida. ¡Burgos por Javier!

✝

EL SEÑOR

DON JESUS DIEZ SAEZ

Falleció el día de ayer, en Prádanos de Bureba, a los 78 años de edad, después de recibir los Santos Sacramentos y la Bendición de Su Santidad

D. E. P.

Sus resignados hermanos, doña María Natividad y don Marcelino Díez Sáez; sobrinos, Celia, Luis, Matilde, Casilda y Vicente; sobrinos políticos, primos y demás familia

RUEGAN ORACIONES POR EL ALMA DEL FINADO

El entierro y funeral se celebrarán HOY, MIERCOLES, a las CUATRO Y MEDIA, en el pueblo de Prádanos de Bureba, seguidamente la conducción del cadáver al cementerio de San José, de Burgos (panteón familiar), actos de caridad por los que anticipan las gracias.

Vivía: Prádanos de Bureba. Prádanos de Bureba, 5 de Mayo de 1976

Funeraria "San José"

A PROFESIONAL CON EXPERIENCIA

SE OFRECE EN EXCLUSIVA EN LA CIUDAD DONDE RESIDA, PARA INTRODUCCION Y MANTENIMIENTO DE SENCILLO Y EFICAZ SISTEMA CONTABLE, ORIENTADO A PEQUEÑA Y MEDIANA EMPRESA

Nuestro proceso contable está introducido desde 1971 en varias provincias.

Interesados, dirigir escrito exponiendo posibilidades de actuación a: PALACIOS OR.OF.

Duquesa Victoria, 8

LOGROÑO

✝

LA SEÑORA

DOÑA MARIA EUGENIA OLARAN ARIZCORRETA

(VIUDA DE FELIX MUGUIRE)

Falleció en el día de ayer, a los 89 años de edad, después de recibir los Santos Sacramentos y la Bendición de Su Santidad

Q. E. P. D.

Sus resignadas hijas, doña Felisa y doña María Josefa; hijos políticos, don Justo Bañuelos Terán y don Fernando González Iturriaga; nietos, hermanas políticas, sobrinos, primos y demás familia

RUEGAN una oración por el eterno descanso de su alma y la asistencia a las honras fúnebres y funeral que se celebrarán HOY, MIERCOLES, a las CINCO Y MEDIA, en la iglesia parroquial de SAN LORENZO, EL REAL, seguidamente la conducción de la finada al cementerio de San José, actos de caridad por los que anticipan las más sinceras gracias.

Vivía: Avenida del Cid núm. 1. **LA FAMILIA NO RECIBE**

Burgos, 5 de Mayo de 1976

Funeraria «San José»

✝

Rogad a Dios en caridad por el alma de

EL SEÑOR

DON ALEJANDRO RUPEREZ CORREDOR

Falleció el día 3 de Mayo de 1976, a los 76 años de edad, habiendo recibido los Santos Sacramentos.

D. E. P.

Su apenada esposa, Amparo Lagüens Ciprián; hija, Angelita; hijo político, Valentín Hernando Arranz; hermanos, Benita, Luis y Samuel; hermanos políticos, nietos, sobrinos y demás familia,

Al comunicar tan triste noticia, ruegan una oración por el eterno descanso de su alma.

Aranda de Duero, 5 de Mayo de 1976

M.E.C.D. 2017

actualidad BURGALESA

MOVIMIENTO DEMOGRAFICO. Durante el día de ayer se verificaron en el Registro Civil las siguientes inscripciones:

Nacimientos. — Yolanda Higuero Higuero, Susana Vallejo Gandía, Mónica Herrera Julián, Martín Pérez Andrés, María Trinidad Gómez Sanz, Alberto Triana Mecerreyes, Antonio Reoyo Miguel, Esteban Franco Galerón, Susana Hidalgo Monedero, María del Mar Gómez González, Raquel Martínez Castañeda, María Victoria Rojo Elquezábal, Eduardo Miguel Ortega, José Pablo Arévalo Rodríguez, Roberto Carlos Fernández Martín, Luis Moreno Peláez, Alejandro Yenes Varela, Ricardo Olalla Gutiérrez, Ana Sevilla Hernández.

Matrimonios. — Don José Manuel Peonilla y Blanco con doña María del Pilar Harina y Merino, el sábado a las dos en La Anunciación; don Miguel Angel García y Bañuelos con doña Clementina Iñiguez y Martínez, el viernes a la una y media en la capilla del Santísimo Cristo de Burgos S. I. C. B. M.; don José Antonio López-Linares y de la Peña con doña María del Pilar Sopuertas y Carrancho, el sábado a la una y media en la Facultad de Teología; don Máximo Gutiérrez y Ubierna con doña Aurea Burgos y Martínez, el día 15 a las dos en San Lesmes; don Jaime Alegre y Ruis con doña María Nieves Chapar y Anso, el viernes a la una y media en San Pablo; don Abel Santamaría y González con doña Matilde Bernal y Crespo, el viernes a la una y media en San Pablo.

Defunciones. — Aurora Villanueva y de la Roma, de Burgos, 70 años; Liduvino Monreal y Pérez, de Castrecias (Burgos), 68 años.

INFORMACION OFICIAL

INSTITUTO NACIONAL DE PREVISION

AMPLIACION DE PLAZO PARA INGRESO DE CUOTAS POR EMPLEADOS DE FINCAS URBANAS. — Por resolución de la Dirección General de Gestión y Financiación de la Seguridad Social, ha sido ampliado hasta el 31 de Mayo del corriente año el plazo para ingresar sin recargo las liquidaciones de cuotas por los empleados de fincas urbanas relativas al primer semestre de 1976.

Tales liquidaciones podrán efectuarse en un solo modelo C-1 y C-2, separando en este último las bases de cotización que correspondan a cada uno de los trimestres del citado período.

INFORMACION MILITAR

MATRIMONIOS.- Se concede autorización para contraer matrimonio con la señorita doña Carmen de la Inmaculada Delgado y Viñas, al alférez de complemento de Artillería, don Ismael Madrazo García.

ASCENSOS.— Se promueve al empleo superior inmediato a los comandantes de Ingenieros don José Berrueco Quintanilla, de la Jefatura de Ingenieros de la sexta región y don Guillermo Roselló Ramonell, de la Academia de Ingenieros, quedando ambos agregados a los mismos Centros.

DESTINOS.— Guardia Civil: Teniente don José Nieto Gómez, de la tercera Comandancia móvil de Barcelona, a la 531, en Burgos. Cuerpo de Suboficiales: Sargento especialistas don Juan Peña López, de disponible en la guarnición de Burgos y agregado al Regimiento de Infantería San Marcial, al de Artillería de campaña número 63.

TELECOMUNICACION

OPOSICIONES. — Oposiciones para Ingreso en el Cuerpo de Auxiliares de Telecomunicación anuciadas en el B. O. E. núm. 98, del 23 de Abril de 1976, para ambos sexos, 183 plazas más las que se produzcan hasta el final de la convocatoria.

Requisitos: nacionalidad española, 18 a 30 años de edad, título Bachiller Elemental, Graduado Escolar o equivalente.

El plazo de presentación de instancias finaliza el 31 del actual mes de Mayo.

DELEGACION DE LA MUTUALIDAD DE FUNCIONARIOS CIVILES DEL ESTADO

RECTIFICACION. — En la nota informativa publicada en el DIARIO DE BURGOS del día 2 del presente mes, debido a un error involuntario, aparece consignada la cifra de 34 pesetas, a franquear por los mutualistas que soliciten ser afiliados por Correo, siendo así que la verdadera cantidad objeto de franqueo debe ser de veinticuatro pesetas.

AYUNTAMIENTO DE BURGOS

EL RECAUDADOR DEL EXCMO. AYUNTAMIENTO DE BURGOS.

HACE SABER: Que en expediente administrativo de apremio que se instruye contra don Isidro González Martín por débitos varios, ejercicios varios por un importe de 19.538 pesetas, más recargo de apremio y costas presupuestarias, en junto 35.00 pesetas, se ha dictado, con fecha 3 de Mayo de 1976 la siguiente:

PROVIDENCIA: Autorizada con fecha 3 de Mayo de 1976 la subasta de muebles bienes propiedad de don Isidro González Martín embargado por diligencia de fecha 23 de Abril de 1976, en procedimiento de apremio seguido contra dicho deudor, procédase a la celebración de la citada subasta el día 31 de Mayo de 1976 a las 12 horas en las oficinas de la Recaudación, Plaza de Clunia s/n., y obsérvense en su trámite y realización las prescripciones de los artículos 136, 137 y 138 del Reglamento General de Recaudación y Reglas 80, 81 y 82 de su Instrucción.

En cumplimiento de dicha providencia se publica el presente anuncio y se advierte a las personas que deseen licitar en dicha subasta lo siguiente: 1.º) Que los bienes embargados a enajenar son los que a continuación se detallan: dos televisores marca "Iberia" modelo "Sincro C. C." de 24 pulgadas. Una cocina marca "Agni" de cinco fuegos y horno. Una cocina marca "Balay" de cuatro fuegos, plancha y horno.

Está tasado todo el lote en 50.000 pesetas y no se admitirán posturas que no cubran sus dos terceras partes.

2.º) Que los bienes se encuentran en poder del Depositario. don Jesús Villahoz Centeno, y podrán ser examinados por aquellos que interesen en las Oficinas de Recaudación. Plaza de Clunia s/n.

3.º) Que todo licitador habrá de constituir ante la Mesa de Subasta fianza, al menos, del 20 % del tipo de aquella, y el rematante deberá entregar en el acto de la adjudicación de los bienes o dentro de los cinco días siguientes, la diferencia entre el depósito constituído y el precio de la adjudicación.

4.º) Que la subasta se suspenderá antes de la adjudicación si se hace pago de los descubiertos.

En Burgos a 3 de Mayo de 1976. — EL RECAUDADOR (ilegible).

Cupón pro-Ciegos
N.º 151
PREMIADO EN EL SORTEO DE AYER
muebles evelio
VITORIA 41, 43, 49, 51, 53 56, 58, 60, 62

INCENDIOS EN DOS MONTES. A las tres de la tarde de ayer se originó un incendio en el monte denominado Lavadera, situado en las proximidades de la ermita de Revenga, en los términos municipales de Canicosa, Regumiel y Quintanar de la Sierra. Se quemaron dos mil pinos, cuyo valor asciende a unas cuarenta mil pesetas.

Fue sofocado a las cuatro menos cuarto, por fuerzas de la Guardia Civil y vecindario. Practicó diligencias la Guardia Civil.

El otro incendio se declaró en el monte Isa, término municipal de Madrigal del Monte, y afectó a unas 18 hectáreas de terreno, seis de las cuales estaban pobladas de pinos, y los restantes de roble. Los daños ascienden a 200.000 pesetas. En su extinción colaboraron vecinos de Madrigal y Tornadijo, fuerzas del Destacamente de Artillería y de la Guardia Civil de Hontoria de la Cantera, así como la gendarmería forestal. Practicó diligencias la Guardia Civil.

NUEVO DIRECTOR DEL BANCO DE BILBAO EN BURGOS. — Ha sido nombrado director del Banco de Bilbao en Burgos D. Antonio García Mantecón, quien nos comunica haber tomado posesión de dicho cargo, en atento «saluda».

Al felicitar al Sr. García Mantecón por su designación, agradecemos sus ofrecimientos.

CONATO DE INCENDIO. — Alrededor de las once de la noche de ayer, en el número 90 de la calle San Pedro Cardeña se produjo un conato de incendio, en una lonja, antigua propiedad de Colchones Pikolín, en donde comenzó a arder un colchón retirado, que se encontraba en la misma, produciendo gran cantidad de humo, pero escasos daños. En la actualidad, la lonja es propiedad del señor Barriocanal, quien la está acondicionando para dedicarla a exposición de coches de ocasión.

Una patrulla de vigilancia de la Policía Armada dio aviso a los bomberos, quienes acudieron al lugar y apagaron rápidamente el pequeño incendio, sin que se registraran daños de consideración.

BOLETIN METEOROLOGICO.— Comprensivo de los datos recogidos ayer en el Observatorio del Insituto de Enseñanza Media Femenino.

Barómetro.— A las ocho de la mañana, 688,5; a la una de la tarde, 688,5; a las siete de la tarde, 685,8.

Temperatura ambiente. — Máxima, 24,0 grados a las 19,15 horas; mínima, 7,4 grados a las 8 horas.

Dirección y velocidad del viento.— A las ocho de la mañana, SE— 4 kilómetros; a la una de la tarde, SW— 11 kilómetros; a las siete de la tarde, NW— 7 kilómetros.

Humedad, 35 por ciento.

EL CUPON PRO - CIEGOS.— En el sorteo celebrado en el día de ayer, resultó premiado con 2.500 pesetas, el número 151 y premiados con 250 pesetas, todos los números terminados en 51.

PEREGRINACION A
SANTIAGO DE COMPOSTELA y GALICIA
Jesuitas
17 al 22 Mayo
Ultimos días de inscripción.
Informes:
Jesuitas. Merced, 10 y
Viajes Clunia
AGV. GB. 134
Paloma, 25
Teléfono 206633

TRASLADO. — En virtud de concurso y según resolución publicada en el "Boletín Oficial del Estado", correspondiente al pasado día 30, se traslada a Villarcayo el registrador de la Propiedad, don Plácido Prada Alvares-Buylla, que presta sus servicios en Benavente-Puebla de Sanabria.

TOMA DE POSESION. — Ha tomado posesión de su cargo para el que recientemente ha sido nombrado por el subsecretario de la Seguridad Social, el secretario de la Comisión Técnica Calificadora provincial de Burgos, D. Roberto Milara Jordana.

Al felicitarle por su designación, correspondemos gustosos a sus gentiles ofrecimientos.

PARA VER BIEN
PARA OIR BIEN
OPTICA INTERNACIONAL
Guillermo Frühbeck
Especialidad microlentillas
Espolón, 30

CONCURSO MUNICIPAL.— Un pliego se ha presentado en el Ayuntamiento convocado por éste para adquirir una máquina extendedora de áridos, destinada a su acoplamiento a camión para la nueva brigada de obras municipales.

El pliego lo suscribe don Alberto Moreno Martínez, en nombre y representación de la empresa "Tiktin, S. A.", de Madrid.

Presidió la mesa del concurso el teniente de alcalde señor Cardona Ortega, asistido del oficial mayor letrado, señor Pérez Córdoba y del jefe del negociado de subastas y contrataciones señor Rodríguez Arroyo.

La oferta pasa ahora a estudio de la Comisión correspondiente en trámite previo al acuerdo final resolutivo del concurso.

GRATITUD. — La esposa, hijas y demás familia de D. Juan Alonso Ruiz, fallecido el día 29 de Abril de 1976 (q. e. p. d.), ante la imposibilidad de poder corresponder particularmente a las manifestaciones de condolencia recibidas con motivo de su fallecimiento; así como a los que asistieron al funeral y entierro, lo hacen a través de las presentes líneas significando a todos su más profundo agradecimiento.

FARMACIAS DE GUARDIA. — Srta. Ortega Iñiguez, Nuño Rasura, 12; Sra. Sousa, Puebla, 20; Sr. Del Alamo, Avda. del Cid, 43, y Srta. Uzquiza, Avda. Eladio Perlado, 17 (Gamonal).

HACE 30 años

Del DIARIO DE BURGOS, correspondiente al sábado, 4 de Mayo de 1946

AYER finalizó el plazo concedido para la presentación de proyectos que han de optar al concurso de construcción del nuevo Hospital de San Juan. Han sido presentados seis pliegos.

- **TRES niñas que viven en la fábrica de Sedas, hallándose en el campo, cogieron plantas de belladona, que ingirieron sin darse cuenta del peligro que corrían. A los pocos momentos, notaron los efectos de la intoxicación y sus padres las trajeron a la Casa de Socorro, donde el personal de servicio médico las asistió convenientemente calificándose su estado de pronóstico reservado. Se llaman Milagros Díez Martínez y Paula y Asunción Andiano.**
- **LA temperatura máxima de ayer fue de 10,0 y la mínima de 5,4.**

Cartelera de ESPECTACULOS

AVENIDA.— Hoy, 5,30, 7,45 y 10,30. Estreno sensacional. ¡Un nuevo impacto a las conciencias! **Las marginadas** (3R.) Analía Gadé, Simón Andreu, Agata Lys. ¡El film denuncia más colosal! ¡La película que le impresionará por la gravedad de su mensaje! (Exclusivamente mayores 18 años)

CALATRAVAS (204161).— 5,30, 7,45 y 10,30. Un estreno con... bellas canciones, humor ¡mucho humor! Y ¡Manolo ÑEscobar! con su arrolladora simpatía: **«Eva ¿qué hace ese hombre en tu cama?»** (3 R.) Color. El mejor intérprete de la canción española en su última y más espectacular película. (Solo May. 18 años).

CONDAL.— Continua de 4 a 12. Hoy, un programa incomparable. Paul Naschy y Rossana Yanni en **El gran amor del conde Drácula** (3 R.) Una película estremecedora, siniestra y escalofriante, arrancada del aterrador mundo de los vampiros. Y Anthony Quinn en **Zorba el griego** (3). Una auténtica obra maestra (Mayores 18).

CONSULADO.— ¡Atención, niños! ¡Atención! Ya llegó el personaje esperado por todos vosotros, la verdadera Heidi de la televisión, ahora en pantalla grande y a todo color, en **Heidi en la montaña** (s. c.) El personaje más fabuloso de todos los tiempos. Atención y ojo con la hora: 4,30, 6,30 y 8,30. (Todos los públicos).

CORDON.— 5,30, 7.45 y 10.30. ¡Reapertura! —en su nueva etapa de estrenos de primerísima categoría—comenzando con la película de renombre mundial. **Furtivos** (4) Color Lola Gaos, etc Un film muy significativo en el, desde ahora, local más cómodo y confortable (Tercera semana) (Rig. May. 18 años).

DUCAL.— Hoy, de 4 a 12, doble asombroso: **El inspector Tibbs contra la organización** (3 R.) Sidney Poitier. Un film estremecedor sobre el tráfico de drogas, sus terribles consecuencias, su degradación... Y **Los visitantes** (3). La obra maestra de Elia Kazán. Totalmente impresionante. (Mayores 18).

GOYA.— ¡Atención! ¡El mayor éxito de la temporada en Burgos! ¡Tercera semana en pantalla! Hoy, a las 5,30, 7,45 y 10,30. **La trastienda** (S. c.) No es la película de la apertura..., es la película de la libertad. Un film violento, agresivo, duro, brillante, apasionado y, además, con... «trastienda» (Mayores 18). (Ultimos días)

GRAN TEATRO.—Hoy, 5,15, 7,45 y 10,30. La gigantesca producción «Paramount» con Charles Aznavour, Olivia de Havilland, Ernest Borgnine **Los libertinos.** (S. c.). La traición, el engaño, la ambición. Un testimonio fiel de un mundo desquiciado y sin esperanza. (Exclusivamente mayores 18 años).

TIVOLI. (209045).— 5,15, 7,45 y 10,30. Clint Eastwood y George Kennedy en un estreno de acción vertiginosa: **Licencia para matar** (S. c.) Color. Filmada con múltiples riesgos, estremecedoras sensaciones de los hombres minimizados por las fuerzas de la naturaleza. (Aut. May. 18 y de 14 acompañados)

SALA DE FIESTAS (Dandy's Club).— Hoy, sesión tarde, **Gran baile «Día de moda»** y sorteo especial de magníficos regalos. Orquesta «Dandy's Club». — Sábado, ¡una gran novedad! El mejor cantante-showman del momento **Oscar Janot (El Tirantes)**

M.E.C.D. 2017

CONTRA EL CALOR Y LA CONTAMINACION

AIRE ACONDICIONADO RENTABLE

climair ocean

EL FRIO DE LA NATURALEZA

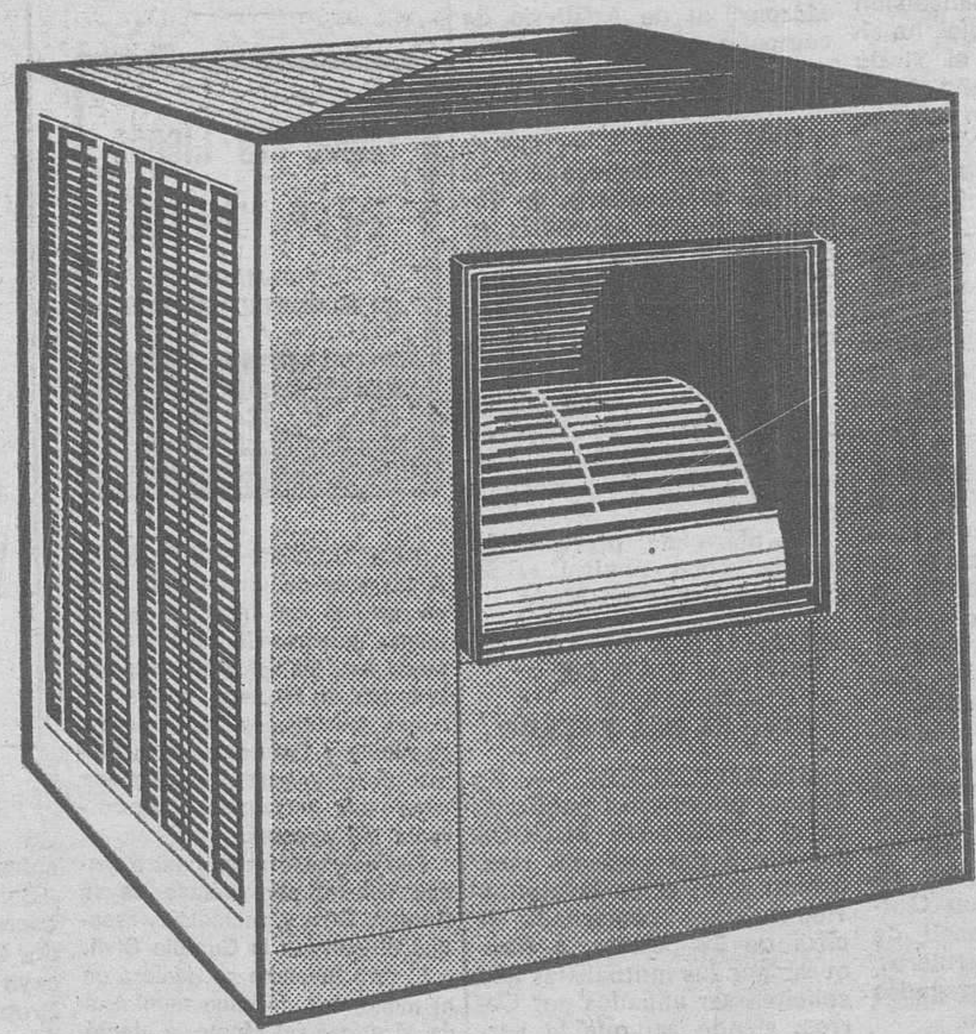

ESPECIAL PARA INDUSTRIAS

AIRE ACONDICIONADO ESPECIAL PARA:

- NAVES INDUSTRIALES
- INVERNADEROS
- GRANJAS GANADERAS
- SALAS DE ESPECTACULOS
- SUPERMERCADOS
- GRANDES LOCALES
- CENTROS DEPORTIVOS
- CENTROS DE ENSEÑANZA
- CENTROS MILITARES

AMPLIAS REFERENCIAS NACIONALES E INTERNACIONALES

PATENTES INTERNACIONALES Y NACIONALES REGISTRADAS

Fabricado en España por:
CIA. INDUSTRIAL DE GENERADORES S. A.
c/ Cromo, 3 (Legazpi) Telfs. 230 39 16 y 17 MADRID-5

NUEVA FABRICA EN MOSTOLES
Polígono Industrial, n.º 1 - Calle C, n.º 19
MOSTOLES (MADRID)

Solicitamos distribuidor oficial en exclusiva, dirigirse a: Cromo, 3 - Madrid-5

M.E.C.D. 2017

Misa por el eterno descanso del teniente general D. Tomás García Rebull

A las doce del mediodía de ayer, en la iglesia de San Lorenzo, fue oficiada una misa en sufragio del alma del que fue capitán general de la VI Región Militar, teniente general don Tomás García Rebull.

El arzobispo de la diócesis, doctor don Segundo García de Sierra y Méndez, ocupó su sitial en el presbiterio, acompañado por el deán de la Catedral, don Buenaventura Díez y Díez. La misa fue oficiada por el teniente vicario castrense, asistido de dos capellanes.

La solemne ceremonia religiosa fue presidida por el capitán general de Burgos, teniente general don Mateo Prada Canillas, a quien acompañaba el general de su Estado Mayor, señor Coronel y un ayudante de campo.

En la presidencia militar se encontraban el general gobernador militar, señor Pastor Candela; y los generales de la Brigada de Artillería, señor Ballesteros; de Intendencia, señor Izquierdo Soriano; de la Jefatura de Artillería, señor Ruiz Ocaña, y de Sanidad, señor García de la Grana. En la presidencia civil se situaron el gobernador civil y jefe provincial del Movimiento don Jesús Gay; vicepresidente de la Diputación, en representación del presidente, don Joaquín Ocio Cristóbal que ostenta también el cargo de subjefe provincial del Movimiento; comandante del sector aéreo, teinente coronel don Hermógenes Díez; delegado provincial de Hacienda, señor Laborda y de Información y Turismo, señor Torres.

Asistieron los primeros jefes de las distintas Armas y Cuerpos de guarnición en la ciudad al frente de representaciones de sus respectivas unidades; representaciones de la Hermandad de la División Azul, de retirados de los tres Ejércitos y de los Alféreces Provisionales.

Lugar preferente ocuparon la marquesa viuda de Yagüe y la esposa del capitán general, doña Dolores Alvarez de Prada y otras distinguidas señoras.

(Foto FEDE)

Ser socio de Cruz Roja ya es estar en condiciones de que el Mundo sea mejor. Piénsalo.

Vida cultural burgalesa

Hoy cantan "Los Juglares"

Bajo la organización y patrocinio de la Delegación de Cultura del Movimiento, esta tarde, a las ocho y en el salón de actos de la Casa de Cultura, habrá un recital de "Los Juglares" con el título general de "Los poetas españoles a través del canto".

Como ya es sabido, "Los Juglares" está integrado por Angeles Ruibal y Sergio Aschero y, sin ningún género de dudas, esta tarde la Casa de Cultura estará a rebosar por cuanto es mucho lo que atrae este tipo de música. Queda sobreentendido que la entrada es totalmente pública.

Convenio colectivo en el Ramo de Sastrería

Ayer se firmó en la Casa Sindical el convenio colectivo de ámbito provincial del Ramo de Sastrería y Modistería a Medida, que afecta a doscientas catorce empresas con un total de ochenta y un trabajadores.

No esperes a que te den un Mundo bueno. Empieza a hacerlo ahora mismo. Hazte socio de la Cruz Roja

APA-Instituto nacional mixto de Bachillerato Medina-Villarcayo

En el día de ayer, han regresado a nuestra ciudad los alumnos de Sexto y C.O.U., que acompañados por sus profesores, acaban de realizar una excursión recreativo-cultural a la región pirenaica.

Han realizado detenidas visitas a las ciudades de Vitoria, Pamplona, Monasterio de Leyre (donde acordaron encomendar la excursión al patrocinio de San Virila), Jaca, Seo de Urgel, Andorra, Lérida, Zaragoza y Logroño.

Esta actividad viene a completar la amplia labor de APA en colaboración con el Centro, de fomentar la educación integral de nuestros hijos estudiantes.

Conferencia sobre "Manipulación y libertad"

Mañana, jueves, a las 4,30 de la tarde, tendrá lugar en el salón de actos de la Caja de Ahorros Municipal (plaza de Santo Domingo de Guzmán, 1) una conferencia sobre "Manipulación y libertad" a cargo del profesor de la Universidad de Navarra, Dr. Oliveros F. Otero.

Dada la actualidad e importancia del tema, así como la personalidad del conferenciante, cabe esperar que el acto sea un verdadero éxito.

La conferencia va destinada fundamentalmente a los sacerdotes, educadores y personas con inquietud por los temas importantes de la actualidad.

Doña Francisca Carmen Lázaro Herrero, distinguida con la Medalla del Trabajo

Con motivo de la festividad del Primero de Mayo, ha sido concedida la Medalla al Mérito en el trabajo, en la categoría de plata, a doña Francisca Carmen Lázaro Herrero.

La señora Lázaro Herrero ha sido distinguida con este preclado galardón en atención a los servicios prestados en Magistratura de Trabajo de Burgos, donde ocupa un cargo de oficial administrativo desde hace 28 años. La medalla le ha sido concedida a instancia del magistrado de Trabajo de Burgos, don Emilio Molins Herrero, y considerando los méritos que concurren en doña Francisca Carmen Lázaro.

La imposición se efectuará en Madrid, el próximo sábado, por el ministro de Trabajo, señor Solís.

DIARIO DE BURGOS felicita sinceramente a la señora Lázaro Herrero por la distinción que se le ha concedido; al mismo tiempo hace extensiva esta felicitación a su familia, y muy especialmente a su esposo, don Juan Antonio Munguía de la Fuente, conocido industrial de nuestra ciudad.

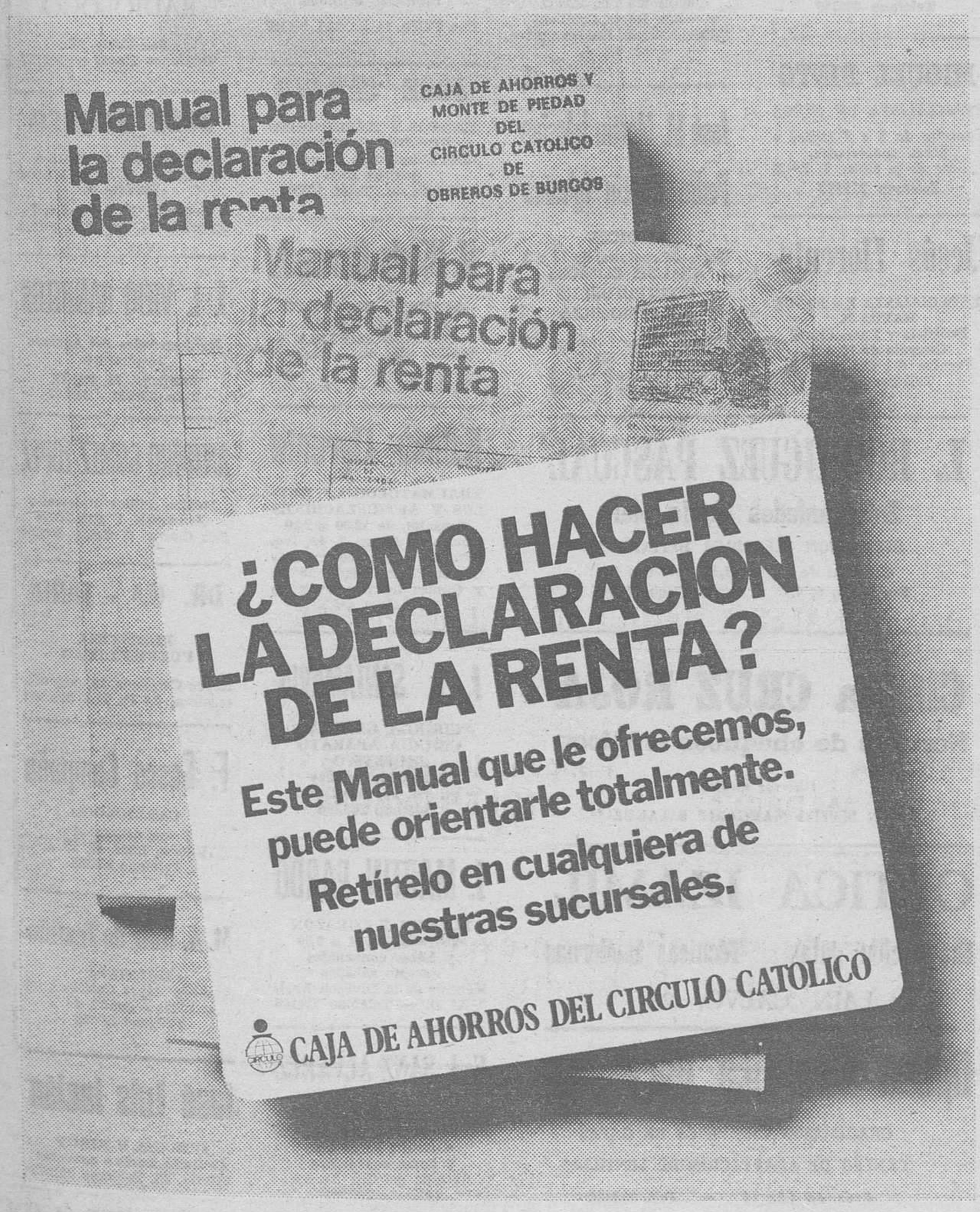

Jefatura provincial de Tráfico

CANJES DE PERMISO DE CIRCULACION

Durante el mes de Mayo, habrán de ser canjeados por el modelo internacional los Permisos de Circulación correspondientes a los vehículos cuyas matrículas estén comprendidas entre las que se indican a continuación:

BU - 20.403 a BU - 21.287

VI - 16.690 a VI - 17.402	M - 455.830 a M - 475.597
AB - 20.702 a AB - 21.599	MA - 50.017 a MA - 52.185
A - 80.389 a A - 83.875	MU - 59.832 a MU - 62.426
AL - 19.843 a AL - 20.702	NA - 38.762 a NA - 40.442
AV - 7.187 a AV - 7.498	OR - 15.187 a OR - 15.845
BA - 25.923 a BA - 27.046	O - 72.668 a O - 75.818
PM - 79.623 a PM - 83.075	P - 11.908 a P - 12.424
B - 435.624 a B - 454.515	GC - 36.685 a GC - 38.275
CC - 16.447 a CC - 17.159	PO - 39.722 a PO - 41.443
CA - 45.158 a CA - 47.116	SA - 20.853 a SA - 21.757
CS - 31.615 a CS - 32.985	TF - 35.683 a TF - 37.230
CR - 18.492 a CR - 19.292	S - 35.990 a S - 37.550
CO - 41.273 a CO - 43.062	SG - 8.905 a SG - 9.290
C - 45.572 a C - 47.547	SE - 90.251 a SE - 94.164
CU - 9.358 a CU - 9.763	SO - 6.473 a SO - 6.752
GE - 50.042 a GE - 52.212	T - 38.326 a T - 39.987
GR - 32.242 a GR - 33.639	TE - 7.740 a TE - 7.762
GU - 9.159 a GU - 9.556	TO - 19.680 a TO - 20.533
SS - 52.954 a SS - 55.250	V - 141.436 a V - 147.569
H - 16.576 a H - 17.294	VA - 29.072 a VA - 30.331
HU - 18.347 a HU - 19.142	BI - 81.274 a BI - 84.798
J - 26.055 a J - 27.181	ZA - 10.347 a ZA - 10.794
LE - 28.007 a LE - 29.221	Z - 51.119 a Z - 53.419
L - 33.639 a L - 35.097	CE - 5.684 a CE - 5.929
LO - 15.240 a LO - 15.900	ML - 5.622 a ML - 5.865
LU - 15.184 a LU - 15.842	

La relación del mes de Junio, será publicada en la última semana del mes de Mayo. El canje deberá solicitarse en la Jefatura Provincial de Tráfico de la residencia habitual del titular del vehículo, aunque se halle matriculado en otra provincia. De no haberse efectuado ya, es preciso sustituir dentro del mismo mes en que corresponde efectuar el Canje del Permiso de Circulación las placas de matrículas por otras reflectantes homologadas.

Documentación a presentar: Instancia reintegrada en impreso múltiple que será facilitado por esta Jefatura. Documento Nacional de Identidad o fotocopia del mismo para personas físicas, Tarjeta de Identidad fiscal o fotocopia del mismo para personas jurídicas, y sobre en el que constarán: Nombre, apellidos y dirección completa del interesado y franqueado con OCHO PESETAS.

M.E.C.D. 2017

Clausura de la Cátedra de Sección Femenina, en Villadiego

Asistió el gobernador civil

El gobernador civil y jefe provincial del Movimiento, señor Gay, clausuró ayer, a las seis de la tarde, la Cátedra que la Sección Femenina ha desarrollado en la localidad de Villadiego.

Acompañado de autoridades provinciales y locales, el Sr. Gay hizo entrega de diplomas presenció los actos organizados con motivo de la clausura y finalmente visitó la exposición de labores.

EL COLEGIO DE FUNCIONARIOS CELEBRARA ESTE AÑO SU FIESTA EN ARANDA

En la última reunión celebrada por la Directiva del Colegio de Funcionarios de Administración Local, presidida por don José Pablo Arévalo, se ultimaron parte de los actos que tendrán lugar el próximo día 22, festividad de Santa Rita, Patrona del Colegio.

Este año se desarollarán en Aranda de Duero y tras la misa en honor de la Santa Patrona, habrá una becerrada con dos vaquillas, una para funcionarias y otra para funcionarios. A primera hora de la tarde, almuerzo de hermandad seguido de animado baile.

Desde Miranda y Burgos saldrán autocares para trasladar a Aranda a los funcionarios de Administración local.

Guía médica

S. IÑIGO
OCULISTA
Lain Calvo, 17, 1.º. Tlf. 209923

Alonso Bañuelos
OFTALMOLOGO
Espolón, 2. — Teléf. 209349

V. MATEOS OTERO
CIRUGIA GENERAL
Traumatología y Ortopedia
Consulta, de 4 a 6 y horas concertadas excepto sábados
Avenida del Cid, 8, 2.º
Teléfono 206453

Dr. MOVILLA C.
NEUROPSIQUIATRIA
ELECTROENCEFALOGRAFIA
Horas concertadas
Avenida Reyes Católicos, 8 (Edificio Para), 1.º C
Teléfono 224922

A. RUIZ GARCIA
Enfermedades Reumáticas.
Del Igualatorio Médico Colegial.
C/. Calera, 10, 5.º A
Consulta de 5 a 7 y horas concertadas.
Teléfono 223459

JAIME ESPARZA R. DE TRUJILLO
PSIQUIATRA
Director médico de los Servicios Psiquiátricos de la Excma. Diputación Provincial
Horas concertadas
Avenida Reyes Católicos, 16 escalera III, 1.º C.
Teléfono 229852

Arias Martínez Mata
CARDIOLOGO
Avenida de los Reyes Católicos, 8, 2.º, E.
Teléfono 225148

Abelardo Carazo
MATERNOLOGO DEL ESTADO
MEDICO
Especialista en partos
Ginecología
Consulta Clínica Cruz Roja
Vitoria, 31. - Teléfono 203591

Antonio Alfaro
CIRUGIA ESTETICA
Teléfono 911-4414238
(Horas convenidas)
Gran Vía, 61, BILBAO

M. A. RIVAS LOPEZ
REUMATOLOGO
Consulta, de 10 a 1
Calle Santander, núm. 6
Teléfono 209116

JUAN CORRAL CASTANEDO
HUESOS Y ARTICULACIONES
Consulta:
Clínica de San Juan de Dios
De 11 a 1
Urgencias:
Telfs.: 202655 y 207186

AGUSTIN RIVAS
PARTOS, ENFERMEDADES Y CIRUGIA DE LA MUJER
Horas a convenir
Avenida del Cid, 6, 5.º A
Teléfono 203832

Dr. V. Mateos López
CIRUGIA GENERAL
TRAUMATOLOGIA, HUESOS Y ARTICULACIONES
RAYOS X
Avenida del Cid, 8, 2.º
Teléfono 202254

JERONIMO IGLESIAS
MEDICO DENTISTA
RAYOS X
Vitoria, 141, 1.º, Juan XXIII

F. Infante Abajo
MEDICO DENTISTA
Sanz Pastor, 14, 2.º, derecha
Teléfono 228617

JOSE LLORENTE
ESPECIALISTA EN NIÑOS
RAYOS X
Pediatría y puericultura
Consulta de 5 a 7
Avenida del Cid, 3, 4.º, A
Teléfono 201594

Angel Guerra García
PULMON Y CORAZON
Consulta, de 4,30 a 6,30
Calatravas, 3, 3.º derecha
Teléfono 207275

I. LOPEZ SAIZ
NEURO PSIQUIATRIA
Consulta, de 12,30 a 2
Plaza de Santo Domingo de Guzmán, 8, 1.º
Teléfono 203478

M. Calvo Pinillos
Asmas, Bronquios, Corazón, Alergias respiratorias
Vitoria, 27, principal
Teléfonos 200212 y 225909

Sebastián García Ortiz
Del Igualatorio Médico Colegial
GINECOLOGO Y PARTOS
Del Hospital Militar
Conde Jordana, 3, 2.º, Dcha.
Consulta de 4 a 7 y horas concertadas
Teléfono 208529

Benigno Andrade Loma
MEDICO
Especialista en Análisis clínicos
Consulta de 10 a 2 (excepto sábados)
Avenida del Cid, 14-4.º A
Teléfono 225545

Dr. VARA DEL CAMPO
GARGANTA NARIZ Y OIDOS
Tratamiento de la sordera.
Consulta de 4 a 5
Vitoria, 27, 5.º Izqda.
Teléfono 208736

MIGUEL PINTO
ESPECIALISTA EN NIÑOS
Consulta de 5 a 7 tardes y horas concertadas.
I. Sáez de la Hoya, 2, 7.º B
Teléfono 225593

Jesús Llorente
ESPECIALISTA EN NIÑOS
RAYOS X
Pediatría y Puericultura
Consulta de 12 a 2
Avenida del Cid, 3-4.º A,
Teléfono 201594

MIGUEL CAMPO
TOCOCINECOLOGIA
Del Igualatorio Médico Colegial
Consulta: Horas concertadas.
Avenida del Cid, 3, 2.º D
Teléfono 205207

M.ª PILAR SIMON DE BLANCO
MEDICO ANALISTA
Del Igualatorio Médico Colegial
Consulta, de 10 a 1, excepto sábados
Vitoria, 21, Pral. Dcha.
Teléfono 208279

JOSE A. NAVARRO
ESPECIALISTA EN NIÑOS
RAYOS X
Del Igualatorio M. Colegial
Juan XXIII, 16, 1.º. Consultas, de 6 a 7. Horas convenidas, al teléfono 220611
Avenida Reyes Católicos
Edificio Meysa, Escalera primera, 5.º, A.

José M. Martín Iglesias
Pedro Martín Iglesias
MEDICOS
Horas de consulta, de 10 a 2
ANALISIS CLINICOS
ELECTROFORESIS
BACTERIOLOGIA
Avenida Reyes Católicos, 10
Teléfono 221166
Edificio Estudio, 2.º B
Sábados, de 10 a 12

L. RODRIGUEZ PASCUAL
Enfermedades de la piel
DEPILACION ELECTRICA DEFINITIVA
Consulta: de 12,30 a 1,30 y de 6 a 7.
San Pablo, 6, 4.º Teléfono 202946

Clínica CRUZ ROJA
Servicio de chequeos médicos
Director médico:
DON MATEO MARGARIT BALAGUE

OPTICA IZAMIL
Graduación gafas Técnicas modernas
LAIN CALVO, 28

Optica Científica Burgalesa
GRADUACION CIENTIFICA DE GAFAS
CENTRO DE ADAPTACION DE LENTILLAS
Avda del Cid, 14 — Telf. 222608

Rodrigo de Sebastián
José M.ª de Sebastián
MEDICOS
ANALISIS CLINICOS
Vitoria, 46, 4.º, D. (Edificio Gasset). Teléfono 203789

J. FRANCO MUÑOZ
NEURO PSIQUIATRIA
Horas concertadas
Carmen, 5, 5.º
Teléfono 209327

DR. BAÑUELOS
OCULISTA
Plaza Mayor, 2. — Tf. 201066

A. Vallejo Villacampa
MEDICO ESPECIALISTA
ANALISIS CLINICOS
San Pablo, 14, 3.º. Tel. 204137

JOSE CARAZO
PARTOS Y ENFERMEDADES DE LA MUJER
Del Hospital de Barrantes y Cruz Roja
Vitoria, 31. Teléf. 203591

V. Ojeda Carcedo
APARATO DIGESTIVO Y NUTRICION
METABOLIMETRIA
Análisis clínicos — Rayos X
Consulta, de 10 a 1 y 4 a 6
Vitoria, 20, 1.º — Tf. 203667

Ramón Llorente
TRAUMATOLOGIA, HUESOS Y ARTICULACIONES
Consulta, de 12,30 a 2,30
Queipo de Llano, 2, 4.º, Izq. (Frente a Establecimientos Campo). Tels. 203900 y 204781 y Clínica de San Juan de Dios, de 4 a 5,30

J. L. SANTAMARIA
CIRUGIA GENERAL
CIRUGIA APARATO DIGESTIVO
Horas concertadas
Vitoria, 28, 10.º Dcha.
Teléfono 205796

J. MARTIN PARDO
PULMON Y CORAZON
Consulta, de 11 a 1,30 y horas convenidas excepto sábados
Hérores de la División Azul, 3, 1.º D. — Teléfono 204166

F. J. SANZ ALVAREZ
PUERICULTOR. RAYOS X
ESPECIALISTA EN NIÑOS
Consulta de 11 a 2 y horas convenidas
Avenida del Cid, 36, 3.º
Teléfono 227364

Dr. ELADIO LLORENTE
CIRUGIA DE LA MANO HUESOS Y ARTICULACIONES
Reyes Católicos, 10, 1.º G
(Horas concertadas), excepto sábados. Teléfono 223960.

H. Urbano Terrón
TRAUMATOLOGIA, HUESOS Y ARTICULACIONES
Consulta, de 12 a 1,30
Plaza de la Cruzada, 1, 3.º, B
Teléfonos 229819 y 221594

DOCTOR MIGUEZ
Aparato digestivo
Plaza de la Cruzada, 1
Teléfono 227522

EDUARDO CARDERO
RADIOLOGO
San Pablo, 22
Teléfonos 206027 y 222137

JOSE ALONSO
MEDICINA INTERNA
CORAZON Y NUTRICION
RAYOS X
Consulta, 12 a 2 y 5 a 7
Espolón, 24, 2.º. Telf. 201912

J. L. VIEJO BAÑUELOS
Enfermedades del Aparato Respiratorio
Sanjurjo, 15, 2.º, D.
Tels. 202032 - 202297

ANTONIO GOMEZ LOPEZ
Médico militar diplomado
CORAZON Y PULMON
San Cosme, 2. Teléf. 205590

DR. G.ª - FARIA
PEDIATRIA
PUERICULTURA
Reyes Católicos, 16, segunda escalera, 5.º F. Tel. 228471

F. Gasco Campaña
CARDIOLOGO
Horas concertadas
Vitoria, núm. 46, 2.º A
Teléfono 203155

M. A. Ruiz de Temiño
DENTISTA
Avenida Reyes Católicos, 16 escalera segunda, 4.º F
Teléfono 220862

José Luis Inclán
CIRUGIA Y RIÑON
Consulta, horas a convenir
Vitoria, 15. Teléfono 201278

M.E.C.D. 2017

Una falsa alarma originó un atasco en la circulación durante la madrugada de ayer

A primera hora de la madrugada de ayer y como consecuencia de lo que después se supo fue una falsa alarma, la circulación rodada por la carretera Madrid-Irún en su travesía por la ciudad fue desviada originándose un atasco circulatorio que afectó, fundamentalmente a los camiones que a esas horas de la noche realizan el servicio entre las provincias del Norte y Madrid y en sentido inverso.

La presencia de un viejo coche de niño conteniendo una bolsa y dejado en las inmediaciones del edificio del Gobierno Militar, hizo pensar al oficial de servicio de la dependencia militar pudiera tratarse de una bomba. Del hecho dio cuenta a la Comisaría General de Policía.

A los pocos momentos se personaron en el lugar donde se encontraba la bolsa sospechosa, inspectores del Cuerpo General de Policía, fuerzas de la Policía Armada y la dotación de los tres coches patrullas de la Policía Municipal. Se adoptaron las necesarias medidas de seguridad, procediéndose en primer lugar a la desviación del tráfico, lo que duró aproximadamente una hora, hasta cerca de la una de la madrugada.

Igualmente acudieron artificieros militares por si resultara necesaria su intervención.

Al parecer, el coche viejo de niño con la bolsa sospechosa fue dejado en las inmediaciones del Gobierno Militar por dos muchachos de unos 18 años.

Tras las lógicas precauciones y después de hacer un disparo contra el bulto sospechoso, se comprobó se trataba de una bolsa de basura que junto con el coche de niño había sido abandonado en lugar tan inadecuado para ser recogido por el Servicio de Limpieza.

Mañana, conferencia de D. José Luis Rivas

Sobre orientación de carreras

Mañana, jueves, a las siete, tendrá lugar en el salón de actos de la Caja de Ahorros del Círculo Católico la conferencia organizada por esta Asociación de Amas de Casa, que pronunciará don José Luis Rivas López, delegado provincial de Educación y Ciencia de Burgos, que versará sobre «Ley general de educación» (orientación de carreras).

Se invita a todo el público en general y especialmente a los estudiantes por tratarse para ellos de un tema de actualidad.

Se recuerda a las asociadas que el día 6 primer jueves de mes, será la acostumbrada clase de cocina en el domicilio social calle Vitoria 5, a las cuatro y media de la tarde sorteándose el plato cocinado.

Asimismo se hace público que este mes el pollo obsequio de «Pollería Modes» objeto de sorteo entre las asociadas ha correspondido a doña Araceli Blanco.

«MARTIN LUTERO ANTE LA HISTORIA»

Brillante conferencia del P. Villoslada en la Facultad de Teología

Tras una breve presentación del presidente de la Facultad de Teología, doctor don Nicolás López Martínez, antiguo alumno del ilustre conferenciante, inició su primera conferencia el Padre Ricardo G. Villoslada, S. J., profesor de Historia de la Iglesia en la Pontificia Universidad Gregoriana de Roma, haciendo comparecer a Lutero ante el Tribunal de la Historia, del que forman parte cuatro grandes jueces, eximios historiadores, los cuales darán su veredicto sobre la persona y obra del "Reformador".

El primero es un dominico austríaco; el segundo, un jesuita alemán; el tercero, un médico psiquiatra danés y el cuarto un sacerdote, profesor de Münster. Todos darán juicios muy divergentes entre sí.

Enrique Denifle es el primero. Hombre doctísimo y eruditísimo; acaso el más profundo conocedor de la Escolástica y de la Historia del Medioevo. Con palabras durísimas juzga a Lutero como hombre sin originalidad de pensamiento y como fraile corrompido y disoluto, que, para satisfacer tranquilamente sus pasiones, inventó un nuevo sistema teológico fundado en la fe o confianza en Cristo, sin necesidad de buenas obras. El Protestantismo, para Denifle, es la cloaca máxima, por la que se desaguaron todas las podredumbres de la decadente Edad Media. El libro de Denifle fue muy útil para la investigación de los orígenes del luteranismo, pero su visión de Lutero es falsa y caricaturesca.

El segundo juez es Hartmann Grisar, un jesuita muy equilibrado y razonable, de fino tacto psicológico. Estudia más agudamente el alma luterana, reconoce sus buenas y brillantes cualidades naturales, pero, no cree en su profunda religiosidad y piensa que Lutero era un desequilibrado.

El desequilibrio mental lo examina muy atentamente, a la luz de la psiquiatría, el doctor Paul Reiter. Según este luterano, convertido al catolicismo, fray Martín era desde su juventud un neurótico; padecía angustias precordiales, alucinaciones, síncopes, etc. No era un esquizofrénico ni un epiléptico —según se ha dicho—, sino un psicópata maníaco-depresivo.

Por fin el cuarto historiador, que ha juzgado a Lutero conforme a los nuevos tiempos de irenismo ecumenicista, es Joseph Lortz. La mejor definición de Lutero, según Lortz, es "hombre religioso" ("homo religiosus"). Al protestar contra los abusos de la Iglesia, procedía al principio con buena intención; después se exasperó por culpa de sus adversarios y cayó en la herejía. En los comienzos luchó Lutero contra un "catolicismo", que no era el verdadero catolicismo. Lortz hace de la Iglesia de aquel tiempo una pintura demasiado tétrica, en lo cual exagera y pone de relieve en Lutero todo lo que le puede favorecer. Hoy es el autor más en boga, aunque su fama ha empezado a decrecer.

COMENTARIO Y NOTICIA DE TELEVISION

Por Alberto MATTHIES CASTRO

A LAS NUEVE Y CUARTO, FUTBOL: FINAL DE LA RECOPA

Para esta noche, a las nueve y cuarto, está prevista la conexión con el estadio Heysel de Bruselas, en donde cinco minutos más tarde empezará la final de la Recopa europea. En ella intervienen el club inglés West Ham United y los belgas del Anderlecht. Entre los equipos eliminados por los británicos figura el germano Eintracht, al que ganó en las semifinales. Recordemos que el Eintracht fue el que dejó fuera de la Recopa al representante español Atlético de Madrid.

A nivel de pronóstico, los favoritos deberían ser los ingleses, pero sus rivales cuentan a su favor el hecho de jugar en su propio país, ya que allí estaba decidido desde hace tiempo que se disputara la final de la Recopa.

Para el próximo miércoles también está prevista otra final europea. Será la que enfrente al Bayern Munich y al Saint Etienne.

LOS CAMBIOS QUE PROVOCA EL FUTBOL

Como consecuencia de la retransmisión del partido de fútbol se producen algunos cambios y supresiones. En este último apartado dejarán de emitirse los espacios «Cuarto y mitad», «Los ríos» y «La hora de...» que habitualmente llegan los miércoles. Por otra parte, la segunda edición de «Telediario» se adelanta a las ocho y media. El resumen de la etapa del día de la Vuelta Ciclista a España se retrasa a las once y cuarto, para a continuación ofrecerse la tercera edición de «Telediario». Todo ello salvo modificaciones de última hora que puedan introducir los responsables de RTVE.

CON BUEN COLOR

«Las bien plantadas», emitida en «Los libros», es la novela representativa del movimiento «Neucentisme», según el término acuñado en voz catalana por Eugenio D'Ors y que surgía como contraposición al modernismo. Sus imágenes fueron servidas en un color de época. Ramón Gómez Redondo, realizador del espacio, ha puesto tanto cuidado en semejante aspecto, que carecía de sentido ver la filmación de la forma en que lo contempló la mayoría de los telespectadores, es decir en blanco y negro.

La versión televisiva de «La bien plantada» resultaba evidentemente minoritaria, pero habrá sido disfrutada en mayor grado en la región catalana. No en vano la obra original representaba, en frase de Alberto Manet, referida a su atquetípica, «una especial filosofía nacional catalana cuyo ideal era el clasicismo.

INTERVINO LA CENSURA

El novio de Patricia Hearst no surgió el pasado sábado en «Directísimo», por expresa prohibición de la censura, lo que podría llevarnos al consuelo de que no sólo se prohibe la presencia de algunos españoles en programas de este estilo, sino que también les toca, de vez en cuando a los extranjeros. Consuelo un tanto pobre. Pero lo que sería de agradecer es que los encargados de este tipo de censura tomaran sus decisiones con la antelación suficiente. Resulta absurdo que RTVE facilite a los medios informativos la noticia de que va a surgir un determinado personaje y luego la censura prohiba que salga, mientras los telespectadores pueden pasarse el programa esperando su presencia, sobre todo en un caso como el del sábado, en que era el auténtico número fuerte de la noche. Por otro lado, nos parece tirar nuestro dinero (el dinero de RTVE es de todos los españoles) al traer a un personaje desde los Estados Unidos y no dejarlo salir cuando ya está aquí. ¿No es más lógico tomar la decisión cuando aún no ha emprendido el viaje?

FESTIVAL DE VALLADOLID Y «AMACORD»

Además de una entrevista con el francés Jean Claude Brialy, entre los temas previstos para hoy dentro de «Revista de cine» figura «Diario secreto de Amacord», en torno al rodaje del film de Fellini «Amacord», así como información sobre el recién clausurado festival de Valladolid.

OTROS DOS PREMIOS DE «FORMULA 1»

Durante el presente mes de Mayo, RTVE ofrecerá imágenes en directo correspondientes a otros dos grandes premios de «Fórmula 1», que se disputan en Europa. El domingo, día 16, habrá durante el transcurso de la tarde dos conexiones con el circuito de Zolder, escenario del Gran Premio de Bélgica. Es la misma fecha en que se ofrece la final de la Vuelta Ciclista a España, desde San Sebastián. Quince días después, el domingo, día 30, también por la tarde, se harán otras dos conexiones, esa vez con el circuito abierto de Mónaco.

BALONCESTO Y BALONMANO

Entre las próximas retransmisiones de RTVE figuran dos partidos de la selección nacional de baloncesto, que les sirven de preparación para el torneo preolímpico. Las que disputa el día 27 con Canadá y el día 30, con la Universidad de San Francisco.

En balonmano se podrá ver el España-Unión Soviética del día 20 y el España-Polonia, del domingo 23, ambos dentro del torneo internacional a disputar en Barcelona.

LA LEY DE RELACIONES LABORALES

(CONCLUSION)

artículo octavo de esta Ley, entrará en vigor cuando el Gobierno lo disponga, atendiendo a las circunstancias de empleo.

DISPOSICION ADICIONAL SEGUNDA

La duracion máxima de la semana de trabajo establecida en esta Ley, podrá ser objeto de reducción progresiva por el Gobierno, con alcance general, en una o varias veces y con ampliación también del período mínimo de descanso semanal y de las vacaciones laborales, a propuesta del Ministerio de Trabajo, previo informe de la Organización Sindical. de acuerdo con la situación social y económica del país. Durante el período de un año, siguiente a los posibles acuerdos del Gobierno en esta materia, las Empresas podrán mantener la duración máxima de la semana de trabajo anteriormente en vigor, pero las horas que se sigan trabajando por encima del número máximo nuevo que se aplaza se abonarán con el carácter de extraordinarias.

DISPOSICION ADICIONAL TERCERA

El Gobierno, antes de primero de año, de mil novecientos setenta y siete, a propuesta conjunta de los ministros de Justicia y Trabajo, previo informe de la Organización Sindical, acompañado de dictamen de los Consejos nacionales de Empresarios, Trabajadores y Técnicos, remitirá a las Cortes un proyecto de Ley de Régimen Jurídico y Reforma de las Empresas que revistan la forma de Sociedad, para establecer la participación del personal en sus órganos de gestión, en la responsabilidad y en los beneficios.

DISPOSICION ADICIONAL CUARTA

El Gobierno, a propuesta del Ministerio de Trabajo, nforme de la Organización Sindical, aprobará en el plazo máximo de dos años, las disposiciones especiales a que se refiere el artículo tercero de esta Ley. La indicada propuesta del Ministerio de Trabajo será elaborada de acuerdo con los Ministerios del Ejército, Marina y Aire, en el supuesto del apartado g); con el de Justicia, en el supuesto del apartado k), y con la Secretaría General del Movimiento, en el supuesto del apartado f); todos ellos del propio número de dicho artículo.

DISPOSICION ADICIONAL QUINTA

El Ministerio de Trabajo, con informe de la Organización Sindical, aprobará, en el mismo plazo señalado en la disposición anterior las reglamentaciones u ordenanzas laborales de los empleados de profesionales que ejerzan funciones públicas, previa consulta a los Ministerios de los que dichos funcionarios públicos dependan.

DISPOSICION ADICIONAL SEXTA

El personal funcionario al servicio del Movimiento Nacional y de la Organización Sindical queda sometido a sus propios estatutos.

DISPOSICION ADICIONAL SEPTIMA

En consideración a las especiales circunstancias que concurren en los trabajos agrarios de campaña o temporada, no será de aplicación a los mismos lo establecido en el artículo quince, dos de esta Ley.

DISPOSICION ADICIONAL OCTAVA

Los anticipos reintegrables sobre sentencias recurridas, establecidos en la Ley de diez de Noviembre de mil novecientos cuarenta y dos, podrán alcanzar hasta el cincuenta por ciento del importe de la cantidad reconocida en la sentencia en favor del trabajador.

DISPOSICION ADICIONAL NOVENA

El recurso previsto en el número primero del artículo ciento cincuenta y tres de la Ley de Procedimiento Laboral, se hará extensivo a las reclamaciones salariales.

DISPOSICION ADICIONAL DECIMA

Lo dispuesto en el apartado c) del artículo treinta y uno de esta Ley será de aplicación a los trabajadores que hayan sido jubilados, con complementos de jubilación que deban pagar sus respectivas empresas.

DISPOSICION TRANSITORIA PRIMERA

Mientras no se aprueben las normas especiales consideradas en la disposición adicional cuarta, en relación al artículo tercero de esta Ley, seguirá en vigor para las relaciones de trabajo correspondientes la normativa que actualmente les es aplicable.

No obstante, el Gobierno acordará transitoriamente la aplicación de determinadas disposiciones de esta Ley en aquellas relaciones laborales especiales que asimismo señale.

DISPOSICION TRANSITORIA SEGUNDA

Lo establecido en el artículo doce, dos de esta Ley será de aplicación en el plazo máximo de tres meses, a partir de la entrada en vigor de la misma.

Dada en el Palacio de la Zarzuela, a ocho de Abril de mil novecientos setenta y seis

JUAN CARLOS

El Presidente de las Cortes Españolas
Torcuato Fernández Miranda y Hevia

M.E.C.D.2017

¿SERA REBAJADA LA EDAD ELECTORAL?

(Viene de primera página)

Los pueblos del hemisferio occidental, de tradición hispánica, han preservado con celo ejemplar, acerbo cultural y las ciencias de civilización cristiana que España trajo al Nuevo Mundo cuyo descubrimiento es la gloria más alta que registra la Madre Patria en sus anales históricos.

Santo Domingo, la tierra que más amó Colón, tiene la gloria de haber sido la cima de la civilización de este hemisferio, recibirá con extraordinario alborozo la visita de los Reyes de España, por ser la primera vez que dignidades españolas de tan elevada jerarquía pisan tierra del continente, y por su significación de solidaridad, de intereses espirituales y democráticos entre la nación española progenitora de esos pueblos.

ROBO DE VAJILLA

Santo Domingo (Efe). — Parte de la vajilla que debería ser empleada durante la visita del Rey de España don Juan Carlos I y su esposa, la Reina Sofía, ha sido robada del palacio presidencial.

Los efectos robados son: 60 cuchillos de plata, cuya existencia data de la época de Trujillo y que formaban parte de la vajilla palaciega, pocas veces usada.

Ha sido detenido el ayudante del gobernador por la Policía nacional para fines de investigación, ya que él y el gobernador son las dos únicas personas con llave de la habitación donde se guardan esos utensilios que siempre están vigiladas por un efectivo de la guardia presidencial.

EL REY RECIBE A AREILZA

Madrid (Logos). — En su residencia del palacio de La Zarzuela, S. M. el Rey ha recibido en despacho al ministro de Asuntos Exteriores, don José María de Areilza.

TAMBIEN AL MINISTRO DE OBRAS PUBLICAS

Madrid (Cifra). — El Rey Juan Carlos ha recibido esta tarde en el palacio de La Zarzuela, en visita de despacho, al ministro de Obras Públicas, Antonio Valdés y González Roldán.

AUDIENCIA DE S. M.

Madrid (Logos). — Durante la mañana de hoy, en el Palacio Real, Su Majestad el Rey ha recibido en audiencia, entre otras comisiones y personalidades al general de División don José Ramón Gavilán Ponde de León, jefe de las Fuerzas Aéreas del Mando de la Defensa Aérea.

ALMUERZO A ALFRED FABRE LUCE

Madrid (Cifra). — El ministro de Asuntos Exteriores y la Condesa de Motrico, han ofrecido a mediodía de hoy, en el Palacio de Viana en honor del escritor francés Alfred Fabre Luce y señora, un almuerzo al que asistieron, entre otras personas, los embajadores de Francia y el ex-ministro don Fernando María Castiella y señora.

SESION INFORMATIVA

Madrid (Cifra). — El presidente de las Cortes Españolas ha convocado para mañana, jueves, a las cinco y media, una sesión informativa para exponer el significado y alcance del procedimiento de urgencia y responder a las preguntas que sobre esta materia quieran formular los procuradores

A esta reunión han sido convocados todos los miembros de la Cámara, que podrán asistir si lo desean. La sesión informativa intenta dar a los procuradores cumplida información sobre modo y métodos de aplicación del procedimiento de urgencia, que suple una laguna pero no modifica ni restringe ninguna de las normas reglamentarias vigentes, aunque las acomoda, como es lógico, al nuevo procedimiento.

¿REBAJA DE LA EDAD ELECTORAL?

Madrid (Logos). — «La mayoría de edad del Rey, que estaba en los treinta años, se ha rebajado a los dieciocho. Este cambio encierra una gran significación y podría tener consecuencias con respecto a los derechos políticos de los españoles», ha declarado el ministro de Justicia, don Antonio Garrigues, a «Ultima edición», de «Radio Nacional de España», al responder a una pregunta sobre la posibilidad de que sea rebajada la edad electoral de los españoles.

El señor Garrigues ha añadido, sin embargo, que no hay todavía ningún proyecto concreto para rebajar la mayoría de edad que se contempla en el Código Civil.

PROXIMAS AUDIENCIAS DEL MONARCA

Madrid (Cifra).— El Rey Juan Carlos I, recibirá esta semana, en audiencia privada, a José María Gil Robles y Quiñones, antiguo ministro de la Guerra durante la segunda República Española, y "líder» de la "CEDA» (Confederación Española de Derechas Autónomas), según informa "Cambio 16" en su último número.

El señor Gil Robles es en la actualidad una de las figuras más representativas de la Democracia Cristiana en España.

La pasada semana, el Rey recibió también en audiencia privada a Fernando Alvarez de Miranda y a Iñigo Cavero, que protagonizaron la escisión del grupo demócrata cristiano que capitanea el ex-ministro de Educación, Joaquín Ruiz-Giménez.

Villar Mir presenta los primeros proyectos de Ley de la Reforma fiscal

Aclaraciones sobre el impuesto general sobre la renta de las personas físicas y los de disciplina contable y represión del fraude fiscal

Madrid (De nuestra Redacción). — El ministro de Hacienda ha presentado hoy en Madrid a la Prensa el contenido de los nuevos proyectos de Ley que recientemente el Gobierno ha enviado a las Cortes como inicio de la reforma fiscal que éste propone. Tras señalar que 1976 va a ser para el Ministerio de Hacienda un año de gran actividad tanto en lo económico, con el objetivo de la reactivación, como en lo hacendístico (libro blanco de la reforma fiscal), e indicar que 1976 será un año récord en cuanto a la actividad legislativa, el señor Villar Mir entró a describir los rasgos sustanciales de las dos nuevas Leyes.

IMPUESTO GENERAL SOBRE LA RENTA

Los ragos más destacables de la reforma del impuesto general sobre la Renta de las personas físicas son los siguientes:

—Las cuotas fijas de los impuestos a cuenta se transforman en tributos reales de carácter local.

—Los impuestos a cuenta (de cuotas variables) se integran en el Impuesto general sobre la Renta.

—La determinación de los rendimientos se hace en consideración de los ingresos y gastos reales, eliminándose todos los inconvenientes y la falta de exactitud que representan en la actualidad las estimaciones globales.

—Se subsana la deficiencia impuesta a las actividades profesionales por la limitación vigente en la estimación de sus gastos en el Impuesto sobre rendimientos del trabajo personal

—El proyecto modifica, ordena y regula la dispersa normativa aplicable actualmente a las plusvalías y pérdidas de capital.

—Se regula el ajuste de la progresividad en el tratamiento de las rentas irregulares cuando éstas se generan en plazos superiores a un año.

En general la nueva normativa supone una gran simplificación en la liquidación del impuesto.

En las desgravaciones por trabajo personal se establece una dedución de la cuota a base de un tipo fijo.

—En las desgravaciones familiares se deduce una cantidad fija por cada hijo y otra por razón de matrimonio, así como una cantidad fija por cada uno de los padres

En general el ministro anunció que en la intención del Gobierno está aplicar estas reformas de manera paulatina y no "traumatizante"

Todavía queda por ver el criterio que al respecto tendrán los procuradores en Cortes.

DISCIPLINA CONTABLE Y REPRESION DEL FRAUDE FISCAL

Respecto al proyecto de Ley de disciplina contable y represión del fraude fiscal, varias son las novedades: La Ley establece la obligatoriedad de aplicar el Plan general de obligatoriedad de modo progresivo.

—El régimen de aplicación será el de estimación directa.

—Se crea la figura del auditor contable, cuya actuación será voluntaria a petición y a cargo de las empresas que lo soliciten

En relación con la represión del fraude fiscal, por último, se agravan en general las sanciones, exceptuando los casos de buena fe del sujeto pasivo, creándose además un registro de infractores en el Ministerio de Hacienda y preveyéndose la especial atención a los casos de retención de impuestos.

COLOQUIO

En el coloquio posterior el señor Villar Mir anunció que los dos proyectos de Ley, en su opinión, no debían de sostenerse a los nuevos procedimientos de urgencia, dada la complejidad de las materias que contemplaban y ratificó asimismo la vigencia de la fecha del mes de Junio para la presentación del Libro Blanco. También en este coloquio el ministro respondió a algunas preguntas de los informadores y en este contexto señaló que el proyecto de Ley de actuación económica presentado hace ya casi tres meses a las Cortes todavía tardará casi un mes en empezar a ser discutido por la Cámara, insistiendo una vez más, en descargo, la no urgencia, por su escasa trascendencia coyuntural del contenido del mencionado proyecto de Ley.

Con respecto a las famosas listas de contribuyentes el ministro anunció que "cada persona tiene una esfera privada y otra pública". y en esta línea únicamente se publicarán las listas sobre la base de las cuotas pagadas al Tesoro pero no de los ingresos totales de los contribuyentes. Todavía queda mucho para que éso llegue", añadió.

En conjunto en estimación de los expertos del Ministerio de Hacienda, las nuevas disposiciones sobre el Impuesto general sobre la Renta de las personas físicas supondrá un ingreso adicional de 4.000 millones de pesetas en los presupuestos de 1977, pasándose de los 7.000 de 1976 a los 11.000 de este año. No es demasiado si tenemos en cuenta que el presupuesto total de ingresos para 1976 es de 785 mil millones de pesetas. — CARLOS ELORDI.

LOS EMPRESARIOS DE LA ENSEÑANZA PIDEN LA REGULACION DE CONCIERTOS

Y una subvención de 38 mil millones de pesetas

Madrid (Logos).— "Siendo la acción conceratada la base legal ofrecida por la Ley de Educación para llegar a una auténtica igualdad de oportunidades, a través de la gratuidad de la enseñanza en el sector privado, la Unión nacional de Empresarios pide que se publiquen urgentemente las normas que establecen el marco jurídico de tales conciertos, previa audiencia del Sindicato de Enseñanza, quien debe participar en su confección desde la primera fase de su redacción definitiva", dice la primera conclusión sobre el tema de las subvenciones para la gratuidad de la IV Semana Empresarial de la Enseñanza, celebrada recientemente.

Dichas conclusiones solicitan la creación inmediata de una comisión mixta Gobierno-Sindicato que haga realidad el comienzo del régimen de conciertos al iniciarse el curso 1976-77. así como la concesión de un crédito extraordinario que posibilite económicamente el comienzo, en fecha indicada, de tal régimen de conciertos.

Igualmente se señala que sólo en el caso de que sea imposible hacer general este régimen de conciertos para el curso 1976-77, aquéllos Centros a los que no alcance tal régimen, podrán optar por acogerse al sistema transitorio de subvenciones a la gratuidal, que en el próximo curso no puede ser inferior a setecientas veinte mil pesetas por unidad docente. Tal subvención debe extenderse a todos los Centros de iniciativa privada que lo deseen y cuyo costo por unidad docente no sea superior al coste de la unidad en la iniciativa estatal. La exclusión actual del régimen de ayudas a Centros que cumplen la condición anterior, además de ser injusta, crea unas explicables tensiones en el sector. Se entiende por la Unión de Empresarios que el hacer real esta extensión de la ayuda a estos Centros, es objetivo primordial en la política inmediata de concesión de subvenciones. Con tal fin se pide la consignación presupuestaria de treinta y ocho mil millones de pesetas para hacer frente a la gratuidad en el ejercicio económico 1976-77.

SIGUE VIGENTE EL ACTUAL DOCUMENTO NACIONAL DE IDENTIDAD

Nota de la Oficina de Prensa de la Dirección General de Seguridad

Madrid (Cifra). La Comisaría General del Documento Nacional de Identidad, de la Dirección General de Seguridad ante las consultas formuladas y dudas surgidas con la promulgación del decreto sobre nueva regulación del Documento Nacional de Identidad, reitera públicamente

Que sigue vigente plenamente el sistema actual respecto de la expedición y obligatoriedad del Documento Nacional de Identidad en todos sus extremos.

Que la regulación contenida en el decreto 196-76, de 6 de Febrero, que prevé la sustitución del actual modelo de documento y regula de modo distinto algunos extremos referentes al mismo, aún no puede determinarse la fecha en que comenzará a regir.

En consecuencia, no existe motivo alguno por el momento que altere el sistema que viene rigiendo ni en sanciones por demora, ni en la tasa a satisfacer, ni en período de vigencia de los documentos, ni en la edad desde la que obliga (dieciséis años).

En todo caso, los documentos nacionales de identidad expedido con arreglo al sistema actual conservarán plenamente su validez hasta su caducidad.

Con la antelación suficiente se darán a la publicidad, y con la máxima difusión posible, las nuevas normas para el conocimiento del público en general.

Un satélite artificial que «registrará el pasado»

(Viene de primera página)

como una de las máquinas con instrumentos más perfectos que se hayan construído hasta ahora en el Mundo, fue ideada y diseñada por el doctor Carl Sagan y un equipo de científicos de la Universidad de Cornell.

El satélite está fabricado para una "vida útil de cincuenta años como mínimo y su costo junto con el proyectil-cohete "Delta" fue de ocho millones y medio de dólares (560 millones de pesetas).

Esta cifra se considera baratísima, en comparación con otros proyectos y considerados los resultados geológico-geográficos que se espera obtener.

¿Terminar con el tráfico de la sangre? De acuerdo ingrese en la Hermandad de Donantes de Sangre de la Seguridad Social

CURSOS DE ENTRENAMIENTO SOFROLOGICO

A PARTIR DEL 10 DE MAYO Y CON TRES SEMANAS DE DURACION

RELAJACION DINAMICA EN SUS TRES GRADOS (ADULTOS)

PAIDOSOFROLOGIA (NIÑOS Y ADOLESCENTES)

Reforzamiento de la personalidad, insomnio, depresiones, excitaciones nerviosas, angustia, concentración, memoria, enfermedades psicosomáticas, impotencia, frigidez, rehabilitación, dolores, etc., etc.

Información: SRA. LORENZANA
Hotel Almirante Bonifaz. Telf. 206943
De 11 a 2 y de 6 a 9 noche, incluso sábado y domingo
ULTIMA SEMANA DE INSCRIPCION

POLITICA ESPAÑOLA

(Viene de primera página)

Por último y en relación con la conflictividad manifestó: "Ha descendido la conflictividad en relación con el primer trimestre del año, disminuyendo el número de hombres y de huelgas, aunque aumenta su duración, notándose, sin embargo, más fluidez en la utilización de la mediación en las negociaciones".

VACANTE EN EL "GRUPO DE LOS 40"

Madrid (Cifra). — Todavía no han sido convocados los miembros del grupo de consejeros nacionales de designación directa para proceder a la elaboración de una terna de la que saldrá la persona que cubrirá la vacante causada en el grupo por el fallecimiento de José Antonio Elola.

En círculos próximos al Consejo Nacional se especula con la posibilidad de que la convocatoria se haga para la próxima semana. Por otra parte, los mismos círculos señalan como posible integrante de la terna a Carlos Pinilla Turiño, actual presidente de la Comisión de Presupuestos de las Cortes Españolas y consejero nacional por Zamora.

DECLARACIONES DE VICTOR SALAZAR

Madrid (Logos y Cifra).— «Mi convencimiento personal es que los comunistas no son españoles ni pueden serlo. Y este convencimiento me viene desde la guerra civil, en donde estaban no al servicio de los intereses de la Patria sino al servicio de las consignas que recibían de la U.R.S.S.», ha manifestado Víctor Salazar, secretario general del Partido Socialista Obrero Español, sector histórico, en el transcurso de la rueda de Prensa mantenida esta tarde a su vuelta de Méjico para establecerse definitivamente en España.

Agregó el señor Salazar que el P.S.O.E. no quiere tener relaciones con el partido comunista y que así lo ha ratificado en todos sus congresos celebrados desde 1846.

Añadió asimismo que el P.S.O.E. histórico, no ha tenido relaciones oficiales con el Gobierno ni tiene ningún acuerdo y que «nosotros no podemos tomar parte en el anunciado referéndum, porque sería votar a favor de dejar las cosas como están».

«Sean las que sean las oportunidades de apertura que ofrece el Gobierno español, son buenas para la organización y el desarrollo del partido», dijo también el señor Salazar.

Después de indicar que se quedará definitivamente en España y que le acompaña su esposa, dijo que confía aprovechar todas esas oportunidades de apertura al máximo.

Informó después el señor Salazar que cuando salió de España tenía 31 años y ahora acaba de cumplir 68 y remarcó que desde el punto de vista humano, el regreso a España le trae una emoción que sólo puede sentir el que vivió alejado de ella. Dijo que había contado los días y los minutos para su regreso y que habiendo estado varias veces en Francia, por razones políticas, ya que antes de ser secretario del partido era vocal del Comité nacional y delegado en los congresos de Toulouse, sentía un gran trauma ante el hecho de estar ante la puerta de casa y no pasar. «Cambiamos de costumbres —señaló— pero el cariño a la tierra no se pierde».

Tras indicar que el Gobierno mejicano no ha prestado ayuda a los socialistas españoles, ya que éstos nunca han hecho ninguna petición, por cierto pudor, dijo que la situación que se observa hoy en España hace que no tenga razón de ser la existencia de un «Gobierno republicano en el exilio», pero que antes sí tuvo valor de símbolo.

PERIODISTA PROCESADO

Madrid (Cifra). — Luis Lázaro, periodista de «Diario Económico», su esposa y un amigo del matrimonio, Eladio Fernández Galiano, han declarado en el Juzgado de Orden Público como consecuencia de su detención el pasado sábado.

Todos ellos fueron detenidos cuando permanecían en el domicilio de los señores de Lazcano y la declaración, ante el magistrado juez de Orden Público número uno, tuvo lugar a primera hora de esta tarde.

El magistrado juez ha decretado el procesamiento del matrimonio Lázaro por supuesto delito de propaganda ilegal, al haber encontrado la Policía ejemplares de publicaciones ilegales en el domicilio de los acusados.

El procesamiento de Luis Lázaro y su esposa ha sido dispuesto, y su libertad provisional está condicionada al pago de treinta mil pesetas de multa cada uno.

En cuanto al otro detenido, Eladio Fernández Galiano, ha sido puesto en libertad.

COMUNICADO

Madrid (Cifra). — Pretender que las instituciones no democráticas abran paso a un Régimen democrático es una «ficción sin destino», ha manifestado la Federación de Partidos socialistas en un comunicado hecho público hoy.

La comisión permanente de la Federación de Partidos Socialistas se reunió ayer y estudió el contenido y significación del discurso del presidente del Gobierno del pasado 28 de Abril.

El comunicado llama a la responsabilidad de los poderes efectivos del Estado para que la democracia que predican sea verdadera y solicita la instauración de las libertades políticas y sociales fundamentales, «que garanticen la celebración de elecciones libres, sin exclusión de ningún partido, encaminadas a construir una institucionalidad democrática.

TERCERA POSICION

Madrid (Logos). — A finales del presente mes posiblemente se producirá la integración de los partidos políticos de la oposición que se hallan fuera de «Coordinación Democrática» o «Plata-Junta»

Estos partidos políticos están manteniendo conversaciones conjuntamente, si bien han decidido esperar por espacio de dos semanas Esta oposición abriría de este modo una «tercera vía», ya que su posición está entre la línea reformista que propugna el poder y la ruptura en la dirección que pretende la «Plata-Junta».

Entre los partidos que podrían constituir la «tercera vía» figuran el Partido Socialista Obrero Español, sector histórico (PSOE) Partido Socialista Democrático Español (PSDE), grupos demoliberales de los señores Garrigues, Larroque y Trías, así como otras organizaciones regionales.

OPINION DE DON LICINIO DE LA FUENTE

Madrid (Cifra). — El ex-ministro de Trabajo don Licinio de la Fuente ha dicho esta tarde en el Club Siglo XXI que, para ganar la batalla de construir sin violencias un futuro mejor para nuestro pueblo, hay que convocar a todo el pueblo, «a los que piensan como nosotros y a los que piensan diferente», porque «es la hora del gran pacto nacional que sólo la generosidad de unos y otros puede hacer posible».

Indicó el conferenciante —que disertó sobre el tema «Una nueva Monarquía y una nueva Sociedad»— que no podemos perder esta batalla, porque el vencido será siempre nuestro pueblo y que debe ser una victoria de todo el pueblo.

El señor De la Fuente se manifestó partidario de una reforma desde la continuidad, frente a las posiciones de «inmovilismo» o de «ruptura». «Creo sinceramente —dijo— que la lealtad no exige precisamente el inmovilismo; y que el perfeccionamiento democrático no tiene que pasar necesariamente por la ruptura. Por el contrario, la lealtad exige cambios y reformas; y el proceso de democratización de nuestra sociedad será más seguro y hasta más corto apoyado en el Régimen que rompiendo el Régimen. Otras posiciones me parece que tienen más de utopía que de realismo. Y lo peor es que pueden hacer mucho daño a España».

"PARLAMENTARIOS EUROPEOS", EN MADRID

Madrid (Cifra). — El presidente de la fracción socialista del Parlamento Europeo Ludwig Femlermaier, declaró hoy aquí que la implantación de "sindicatos libres" es condición indispensable para el ingreso de España en el Mercado Común.

Hablando en una conferencia de Prensa, Femlermaier dijo que durante la entrevista mantenida ayer con el señor Areilza, había señalado al ministro español que el problema de la libertad sindical era básico y podría originar una confrontación entre España y la Comunidad Económica Europa.

Femlermaier declaró también que el último discurso del presidente Arias, no contenía "datos concretos respecto a la creación del movimiento sindical libre".

El político alemán, que estaba acompañado por el italiano Paolo Falcone, secretario del grupo socialista en el Parlamento Europeo y el secretario general del Partido Socialista Obrero Español, Felipe González, afirmó que había mantenido conversaciones con todos los grupos y partidos de la oposición integrados en "Coordinación Democrática" y estaba dispuesto a apoyarlos plenamente.

Como muestra concreta de este apoyo, Femlermaier anunció que había llegado a un acuerdo para que "Coordinación Democrática" tenga la posibilidad de intervenir en las comisiones del Parlamento Europeo y exponer sus opiniones.

En la conferencia de Prensa intervino también Felipe González, quien se mostró en desacuerdo con el sistema de referéndum previsto en el discurso del presidente Arias Navarro.

"A 'Coordinación Democrática" —añadió el dirigente del PSOE— no le parece el método del Gobierno el más adecuado para llegar a las libertades democráticas".

Felipe González añadió que, de acuerdo con el proyecto de ley que el Gobierno remita a las Cortes sobre partidos políticos, el Comité ejecutivo del PSOE decidirá si se legaliza o no el partido.

Según el líder del PSOE lo que un referéndum debiera plantear es la alternativa entre lo que el Gobierno propone y lo que propone la oposición, lo que equivaldría en definitiva a decidir si hay que abrir un nuevo proceso constituyente.

En cuanto a Ludwig Femlermair, en otro momento de su conferencia de Prensa dijo que no considera sus declaraciones como una intervención en los asuntos internos de otro país, ya que es el propio Gobierno español el que recalca siempre su deseo de acercarse a Europa y conformarse a las reglas de juego de la CEE. Por tanto —según el político alemán— es lógico que queramos saber y nos interroguemos sobre las cosas que pasan en España para saber si verdaderamente sigue o no el camino europeo.

DECLARACIONES DE FRAGA

Madrid (Efe). — El ministro de la Gobernación, don Manuel Fraga Iribarne, a hecho unas declaraciones al suplemento "Europa", publicado por los periódicos "Le Monde", "The Times" "La Stampa" y "Die Welt", cuyos derechos de distribución en España corresponden a nuestro querido colega "Informaciones" Con la debida autorización del diario citado la Agencia "Efe", difunde dicha entrevista firmada por Daniel Spanier, y en la que, entre otras cosas, se dice:

Don Manuel Fraga Iribarne, que, como ministro de la Gobernación es responsable de las libertades públicas en España, es la personalidad más destacada del actual Gobierno de Madrid. Es un intelectual liberal, pero le gusta el poder y no teme usarlo: ¡Rarísima combinación en política! Sus denigradores lo pintan coom un personaje dominador y sin piedad, pero para sus partidarios es el único capaz de conducir a España por el difícil camino que lleva a la democracia plena y entera.

En el curso de la entrevista, que ha concedido a "Europa", don Manuel Fraga Iribarne desarrolla las razones del establecimiento y las condiciones de desarrollo de su "programa" y declara sobre todo: "Tenemos algo que dar a Europa y mucho que recibir de ella"

—Señor ministro, todos los ojos se vuelven hacia España. ¿Puedo pedirle para empezar, que nos defina las grandes líneas de su estrategia?

—El Gobierno desea hacer lo que ha dicho. Nosotros queremos una transición gradual y un cambio que será el cumplimiento de las reformas. Y cuando yo digo esto, pienso en algo que es totalmente diferente de no hacer nada y de hacer lo que algunos os aconsejan en toda buena fe, como racional. Nos negamos a asumir más riesgos de aquelloss que van normalmente implicados en una transición.

—¿Piensa usted ir deprisa?

—En el curso de los treinta últimos años nuestra economía ha registrado éxitos considerables y la vida de todo el pueblo español se ha modificado profundamente. Pensamos que el modelo británico es mucho mejor que el que seguíamos en el siglo XIX con una revolución o una guerra civil cada cinco o diez años No queremos en absoluto una revolución improvisada de ninguna manera a imagen de la Portugal sea cual sea la admiración que yo tenga por el pueblo portugués.

—Establecido ésto, ¿cuáles son sus prioridades?

—Pensamos que ningún problema —económico, social u otro— puede ser resuelto precipitadamente. También hemos decidido revisar nuestra constitución en cada una de sus partes. Pero esto, paso a paso y mediando un "consensus". Para empezar, hemos revisado el Código Penal y modificado la Ley Antiterrorista. Es muy importante. Hemos sometido a las Cortes medidas capitales que autorizan las asociaciones políticas, las reuniones públicas y la libertad de expresión. Ahora vamos a depositar en las Cortes otros dos proyectos de Ley sobre la reforma de la Constitución, que van a implicar un referéndum. Uno de estos textos concierne a la Ley de sucesión a la Corona y el otro toca el punto evidentemente crucial de la reforma: la del Parlamento mismo. Enseguida nosotros empezaremos con la Ley Electoral y modificaremos la legislación sobre los Sindicatos. Este conjunto de reformas iniciado en el mes de Enero deberá estar acabado en Junio o Julio. Inmediatamente después será el referéndum sobre las dos reformas constitucionales, a continuación del cual el proceso electoral normal podrá ponerse en marcha.

—¿Cuándo tendrán lugar las elecciones?

—Podrán estar terminadas en Mayo del año que viene. De tal manera que, desde el mes siguiente, las reformas constitucionales podrán ser confirmadas por la Ley. Todo habrá exigido entonces un año y medio. Algunos quisieran que fuéramos más deprisa, pero no creo que sea técnicamente posible abreviar el proceso. Recuerde usted qué tenemos en nuestra ala derecha. De una parte, no queremos revolución, y de otra, tenemos en nuestra ala derecha gente que preferiría no hacer nada. Las reformas serán sostenidas por el centro. Nosotros creemos en la política del centro.

—¿Cómo podrá hacer elecciones en ausencia de los partidos políticos?

—Ya le he dicho que hemos sometido a las Cortes dos textos importantes: la reforma del actual Código Penal y la doble medida que concierne a las reuniones públicas y las asociaciones. Estos textos ya han sido depositados y serán aprobados antes que los otros, de manera que las asociaciones políticas y los partidos tendrán por lo menos un año para organizarse. Son ya numerosos. Como hemos comenzado por revisar el Código Penal han podido tener muchos mítines y congresos. Se puede leer diariamente en los diarios sus declaraciones.

—¿Quiere usted decir que la nueva Ley autoriza los partidos políticos?

—Exactamente, los partidos políticos enteramente organizados.

—¿No existe siempre para un centrista el riesgo de ser aplastado entre los extremistas de derecha e izquierda?

—Desde luego, pero también está dentro de lo posible que el centro llegue a ser bastante fuerte para aislar los extremos y evitar la polarización, como se ha producido algunas veces en nuestra historia. En mi opinión es lo que se va a producir ahora.

—¿Qué piensa usted del futuro europeo de España?

—Yo soy favorable a Europa, pero no pienso que se trate de un camino de dirección única. Tenemos algo que dar a Europa y mucho que recibir de ella. Personalmente no tengo ninguna prisa. Tenemos necesidad de un año y medio para arreglar nuestros propios asuntos y sabemos muy bien que, de su lado, la Comunidad Europea tiene bastantes dificultades con sus nuevos miembros, con los tratados de Asociación, etc. No nos atormentemos.

—¿Y después de la elección de las nuevas Cortes?

—Dejemos a la voluntad popular que decida. Yo pienso que en lo que a mí respecta me retiraré y que otros asegurarán la continuación del proceso.

—Si todo sucede como usted lo espera ¿qué piensa hacer?

—Irme a pescar. Me gusta pescar, hasta podría ofrecerme ahora un día de vacaciones.

"POLITICOS PARA EL FUTURO"

Madrid (Logos). — "No deja de divertirme que a mi edad, siga siendo un hombre del futuro. Estas bromas deben terminar cuanto antes. Aquí, ni están todos los que son ni son todos los que están. Espero que en próximas reuniones no haya nadie que no pueda venir a las mismas". ha dicho el vicepresidente segundo del Gobierno y ministro del Interior, don Manuel Fraga Iribarne, en un acto celebrado esta tarde por la revista "La Actualidad Española", para dar a conocer la lista de "Los 25 políticos para el futuro", de 1976 que en esta ocasión han sido veintiséis en total.

Ha habido numerosos empates para distintos puestos. El resultado de la votación ha sido el siguiente: con 28 votos, Manuel Fraga Iribarne y Federico Silva Muñoz; con 21, Manuel Cantarero del Castillo; con 20, José María de Areilza y Felipe González; con 19, Pío Cabanillas, Francisco Fernández Ordóñez y Joaquín Ruiz Jiménez; con 18, Fernando Suárez González; con 17, Luis María Ansón; Raúl Morodo y Enrique Tierno Galván; con 15, Joaquín Garrigues Walker y Marcelino Oreja; con 14, Gregorio López Bravo, Rodolfo Martín Villa y Enrique de la Mata; con 12, Marcelino Camacho y Adolfo Suárez; con 11, Gabriel Cisneros, Gonzalo Fernández de la Mora y Alberto Monreal Luque; con 10, Ignacio Camuñas, Ricardo de la Cierva, Licinio de la Fuente y Ramón Tamames.

Esta encuesta a nivel nacional realizada por "La Actualidad Española" se celebra en esta ocasión después de cinco años consecutivos.

SOCIAS HUMBERT Y LA REFORMA SINDICAL

Barcelona (Logos). — Considero que el reconocimiento de las libertades sindicales básicas —comunes hoy en el área de los países occidentales— de expresión, reunión y asociación, así como la mútua autonomía de las organizaciones profesionales obreras y empresariales y, por supuesto, de ambas ante la Administración y frente a los partidos políticos, no sólo debe ser realmente posible, sino que en los momentos actuales llevar a cabo la reforma debe ser responsabilidad compartida por todas las fuerzas sociales del país", —dice en una entrevista que publica hoy "La Vanguardia", el secretario general de la Organización Sindical don José María Socias Humbert.

Y continúa: El Gobierno debe necesariamente hacer posible el ejercicio de estas libertades y parece claro que, una vez establecidas las libertades políticas, esto debe tener como consecuencia el reconocimiento de los derechos sindicales, caso contrario sería discriminar el movimiento obrero en el proceso democratizador de nuestras instituciones.

M.E.C.D. 2017

Las sectas no son sólo cosa de hombres

Por Víctor VINCENT

LAS sectas, las "pequeñas iglesias", los movimientos comunitarios, siguen siendo de actualidad. Desde que la aviación facilita los viajes, los "magos" y los "profetas" tienen la ambición de imprimir su sello sobre el Mundo entero. En este momento, la "luz" nos llega de Oriente, pero veremos cómo en los siglos precedentes una mujer se consideraba la encarnación femenina de Cristo , otra, que afirmaba ser una Madre Virgen, anunciaba, a los sesenta y cuatro años que iba a dar a luz a un dios salvador. Estas dos iluminadas tuvieron adeptos y fundaron religiones que aún existen.

LOS "MAESTROS PERFECTOS"

En 1972, Maharaj Ji, "Maestro Perfecto", alcanzó la edad de quince años y comenzó a recorrer Europa en "Rolls Royce", acompañado de su madre y de un séquito de secretarios, traductores, empresarios, domésticos. Numerosos carteles, en Londres, París y Viena, anunciaban su paso.

Estos últimos años, era fácil ser abordado en las calles de París por jóvenes envueltos en túnicas amarillas, el cráneo casi enteramente rasurado (salvo una larga mecha trenzada). Venían en su mayoría de los Estados Unidos y se decía que habían encontrado este medio de aprender el francés, ya que estaban instalados en Suiza, en Bélgica y en Francia. El verano pasado, aparecieron sobre todo en Roma, donde se tenía la sorpresa de ser abordados por estos monjecillos hablando francés. La secta realizó finalmente su proyecto de fundar una Casa en la Villa Eterna y ésta fue inaugurada para el Año Santo, que atrajo a tantos peregrinos, ocasión propicia para distribuir prospectos y buenas palabras. para invitar a los viajeros a compartir la oración y un tazón de arroz.

LOS "SHAKERS"

No puede decirse que los occidentales sean incapaces de ejercer su influencia. ¡Al contrario! No hay que hacer un gran esfuerzo para observar (con terror o confianza, según el temperamento), el éxito de los "Testigos de Jehová".

Una exposición ambulante que pasó por París, nos informó de que los "shakers" sobreviven en Estados Unidos. Por cierto, no hay más que dos conventos, dos casas comunitarias y los últimos religiosos, las últimas religiosas, decidieron no seguir reclutando. La secta, que se sostuvo durante casi dos siglos, está llegando a su fin.

Los "shakers" adoran todavía a su fundadora, Ann Lee, una feminista que postulaba la igualdad perfecta de hombres y mujeres. Dios no habría querido manifestarse adoptando únicamente un cuerpo masculino, a consecuencia de lo cual, Ann era el Jesús femenino. Nacida en 1736 en los suburbios de Manchester, sin dinero, sin relaciones, analfabeta, mal vista e incluso perseguida en su país, donde se consideraban ostentosas las danzas litúrgicas de la secta, consiguió este hecho prodigioso: partir para el Nuevo Mundo con ocho compañeros. En 1774, esto constituía una verdadera aventura.

Se reclutó mucho en Estados Unidos que estaban adquiriendo su independencia. La religión de los "shakers" es simple y rigurosa: celibato, castidad, frugalidad, trabajo Pero los adeptos estimaban que esa era la vida soñada y que en el Cielo nada sería mejor, salvo la felicidad suplementaria de volver a encontrar a Ann Lee, su "madre"

LA "SEGUNDA ILUMINADA"

Nuestros contemporáneos tienen tanto deseo de afiliarse a una secta, de descubrir profetas, que se continúan imprimiendo y vendiendo, no solamente en texto inglés, sino incluso en traducciones francesas, los escritos inspirados por Joanna Soutcott por su "esposo" el Espíritu Santo.

Ella murió en 1815, a los sesenta y cinco años, persuadida de que los dolores de la agonía eran los del alumbramiento En efecto, había anunciado nueve meses antes que daría a luz un nuevo Salvador. Además de que nunca había conocido hombre, había sobrepasado la edad de la procreación. prueba de que su "embarazo" era milagroso. Tan poderosa era su capacidad de persuasión que la mayoría de los médicos que la examinaron confirmaron sus esperanzas

La secta estaba muy bien organizada. Verdaderos agentes de reclutamiento se encargaban de la propaganda en todas las ciudades de Gran Bretaña. a las que Joanna efectuaba regularmente giras.

Algunos pretedieron que el Diablo había impedido el alumbramiento; otros, que el Salvador había nacido en pensamiento. Pero muchos afirman que un nuevo Crisio nació efectivamente el 25 de Diciembre de 1815 Se esperan sus manifestaciones, se cree reconocerlo aquí y llá, puesto que la secta de Joanna Soutcott, que contó en vida de ésta con más de cien mil adeptos, cuenta en 1976 con muchos miles repartidos en Gran Bretaña y en Francia, "segunda iluminada" — (Especial Efe).

PODRA ABARATAR EL PAPEL

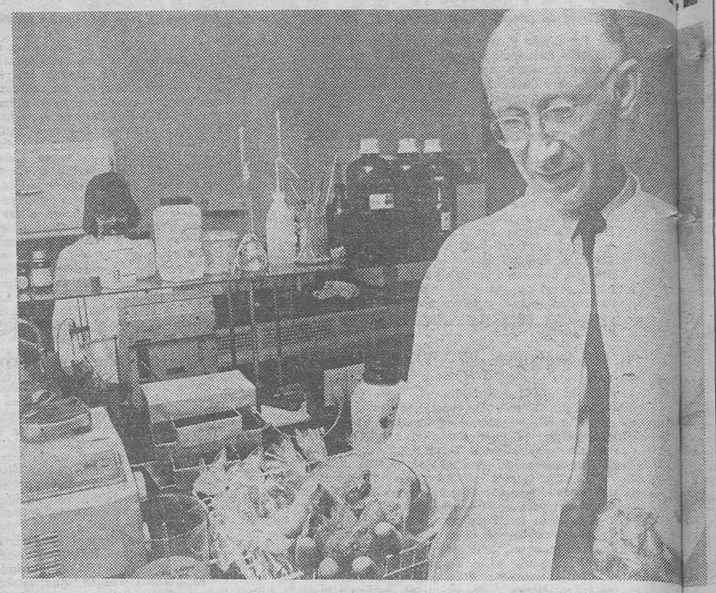

Los científicos del Instituto Biotécnico de Kolding, en Dinamarca, trabajan desde hace años en la obtención de papel no partiendo de la madera, sino a base de paja, producto de desecho muy abundante en la agricultura. Ahora, los científicos daneses han conseguido poner a punto un método para la creación de tableros —llamadas Cobs— que además de ser más económico que los probados hasta ahora, ofrecen problemas de contaminación en el proceso de producción. En la foto, el doctor Sonne-Frederiksen, director del citado Instituto, con unas tabletas del nuevo procedimiento, que puede abaratar considerablemente el precio del papel. — (Foto FIEL).

Una época emocionante de la astronomía

MULTIPLES OBJETOS EXTRAÑOS EN EL UNIVERSO

◇ Modelo matemático que describe el comportamiento de una estrella «Supernova»

◇ Supone una notable contribución a la comprensión de uno de los más importantes fenómenos astronómicos

Manuel CALVO HERNANDO

Un modelo matemático que describe el comportamiento de una estrella «supernova» en los cuarenta días siguientes al momento de la explosión de la estrella originaria, acaba de ser puesto a punto por un grupo de científicos del Centro de Investigación de IBM, en Nueva York.

Este modelo, que estudia en particular las supernovas del tipo I (en las cuales el espectro de la luz emitida en la fase de explosión no presenta indicios de hidrógeno), se ha revelado sustancialmente coincidente con el resultado de las observaciones efectuadas en 38 estrellas supernovas del mismo tipo, cifra que representa la mitad de todas las supernovas observadas. El resultado del trabajo de investigación supone una notable contribución a la comprensión de uno de los más importantes fenómenos astronómicos sobre todo por la posibilidad de proporcionar indicaciones útiles en el estudio del origen del Universo. Incluso muchos astrónomos sostienen que todos los elementos pesados con una estructura atómica más compleja que la del helio (incluyendo los que forman nuestro cuerpo) han tenido su origen en estas explosiones, que transforman las estrellas super-gigantes en supernovas.

INNOVACIONES EN LA COMPRENSION DEL UNIVERSO

Estamos —se ha dicho— en una época emocionante de la astronomía. Utilizando un conjunto deslumbrador de instrumentos nuevos, los astrónomos han descubierto múltiples objetos extraños en el universo. hallazgos que amplían hasta el límite las ideas convencionales sobre las leyes de la naturaleza. Hay una fermentación de nuevas ideas en la astronomía y en su ciencia hermana, la cosmología, que estudia el origen, la historia y el destino del universo. Para encontrar un período equivalente de innovaciones en la comprensión del universo, dice el astrónomo Martin Schwarzschild, de la Universidad de Princeton, «tendríamos que retroceder mucho. quizá hasta Newton».

En las placas fotográficas de los telescopios terrestres, en las señales electrónicas de los radiotelescopios. de los instrumentos que se envían más allá de la atmósfera terrestre en satélites y cohetes. los astrónomos han encontrado los informes de cuerpos cósmicos cuyas propiedades son muy extrañas para los conceptos terrestres He aquí la enumeración del periodista científico norteamericano Edward Edelson:

EL MISTERIO DE LAS SUPERNOVAS

—Hay pulsares, estrellas apagadas y encogidas, tan densas que 16 centímetros cúbicos pesan 1.000 millones de toneladas y que giran a una velocidad increíble.

—Hay «abismos negros», objetos que son todavía más densos que las pulsares. Son literalmente invisibles, porque su campo gravitacional. es tan fuerte que ni siquiera la luz puede escapar a su fuerza de arrastre.

—Luego, están las nubes de gas y de polvo que son los lugares de nacimiento de las estrellas; primitivas moléculas de vida que flotan en la negrura del espacio interestelar; pares y tripletas de estrellas que giran una alrededor de la otra; galaxias formadas cada una por millones de estrellas, que se encuentran al borde de cataclismos inimaginables

—Y también hay cuasares (cuerpos cuaslestelares) objetos similares a las estrellas. má. brillantes que 1.000 millones de soles. más distantes que cualquier otro objeto cuya efusión de energía sigue siendo un misterio después de más de una década de estudios

Los más observados y menos misteriosos de los objetos violentos son las supernovas Al parecer, son estrellas ordinarias. cuya masa es algo mayor que la del Sol. y que han quemado su hidrógeno pasando a una fase de colapso gravitatorio. La liberación rápida de energía gravitatoria puede causar, de diversas maneras, la explosión de algunos casos por auténtica detonación. En algunos casos, por una armonuclear, en la cualquier fundamentalmente de hidrógeno, arde primero. En otros casos, el colapso puede provocar el que la gire tan rápidamente inestabilidad hidrodinámica convierta en pedazos tercera posibilidad es que el campo magnético gravitatorio se intensifique tanto, debido al colapso gravitatorio, que por desprender la estrella a gran

UN NACIMIENTO EXPLOSIVO

El nacimiento de una supernova da origen a fenómenos extremadamente complicados y traducibles a modelos matemáticos. Ya en 1939 los investigadores del Observatorio Hale formularon la hipótesis de que la rápida emisión de energía luminosa del nacimiento de una supernova es principalmente la explosión del núcleo de la estrella originaria. Los análisis ha permitido a los investigadores de IBM una serie de ecuaciones sencillas y relativamente sencillas con tres parámetros: la energía total emitida al explosionar, la masa de la estrella en expansión y la densidad inicial de esta última.

La elaboración del modelo a que nos referíamos al principio parece respaldar esta hipótesis: la supernova tiene su origen en la explosión del núcleo debida a la fuerza de la gravedad. Los investigadores también sostienen que la estrella originaria, una super-gigante, consume las capas de helio de baja densidad que la circundan, fundiendo gradualmente sus átomos y transformándolos en elementos más pesados. Estos, agregándose al núcleo central, lo hacen más compacto. Cuando el núcleo no puede sostener por más tiempo su propio peso se produce un colapso gravitacional. Como consecuencia, una pequeña parte de la energía gravitacional se propaga a través de la envoltura gaseosa provocando la explosión. después de que la envoltura se ha expandido grandemente la energía radiante generada por la onda expansiva emerge en forma de luz visible.

Si esta hipótesis se confirmase, el resplandor de la explosión deberá ser producido por una emisión de rayos X de baja energía La investigación de este fenómeno no sólo confirmaría el modelo. sino que podría proporcionar un instrumento indispensable en la predicción. con un notable margen de anticipo. del nacimiento de una supernova.

LOS ESPIAS DE LA GUERRA FRIA

Por David SOLAR

◆ CAPITULO V ◆

LOS ULTIMOS «GRANDES»

El fin de los espías.- Penkovski, la carta secreta de Kennedy.- La muerte que no lamentó el mundo.- Gehlen, «el hombre sin rostro».- Martín Bormann, ¿espía a sueldo de Moscú?

Pese a la frecuencia de los casos de espionaje que registra la actualidad, hay que convenir que el espía, en su acepción tradicional, tiene los días contados. En los países del Este, el espía occidental está de tal forma controlado que difícilmente logrará éxitos importantes. En el Oeste, el espía comunista se mueve con cierta soltura y escaso provecho: logra, eso sí un volumen importante de informaciones, pero tales «secretos» suelen estar al alcance de cualquier persona con amplias dotes de observación. Los países occidentales tienen muchos de sus secretos al alcance del público: en la Prensa, en las bibliotecas, en los diversos folletos y memorias de cada Ministerio, en las jugueterías... sí, también en las jugueterías: en USA, cualquiera puede adquirir el último modelo de fusil, de cañón, de tanque, de avión, de submarino de cohete por un par de dólares a lo sumo... son modelos realizados a escala con suma perfección, tan buenos como las maquetas originales que un espía hubiera podido robar en un laboratorio. Por otra con los mayores adelantos científicos para estorbar la acción de los espías.

Parece que aún tiene amplio campo de acción el espionaje industrial, pero el tradicional espionaje bélico está en profunda revisión. Los nuevos medios científicos garantizan un conocimiento más perfecto y menos arriesgado del país espiado.

Las cámaras de TV. ocultas, los satélites de observación, la micro-fotografía, el cine, el magnetofón, los micrófonos ocultos etc., son los elementos del presente y futuro del espionaje. La tecnología va retirando al hombre de la artesanía en el espionaje, cuya época dorada fue sin duda, la II guerra mundial y un amplio período de la posguerra que cubriría 15 años a lo sumo. La década de los años sesenta comienza a empobrecerse en casos de espionaje bélico y estratégico, y puede decirse que tras la fuga de Philby a la URSS, sólo ha habido dos casos auténticamente trascendentes en la historia del espionaje: Penkovsky y Gehlen, a parte de los cuales casi todo será morralla en la información secreta de los últimos 10 años.

UN COMUNISTA DECEPCIONADO

Hay que reconocer que la URSS ha movido mejor a sus espías que los países occidentales a lo largo de los 30 últimos años. Sin embargo, la CIA, el SIS y el SDECE se han encontrado por azar con sensacionales colaboradores llegados del campo comunista: científicos, artistas y profesionales del espionaje que desertaron y eligieron Occidente. Todos ellos, sin duda, aportaron información de valor inestimable en sus respectivas especialidades. Pero ha habido uno que prestó servicios vitales a USA y Gran Bretaña en el momento más enconado de la guerra fría: la crisis de Berlín y de Cuba.

Se trata de Oleg Penkovsky, coronel del GRU (espionaje militar soviético), cuyo nombre es poco conocido porque su labor a favor de la CIA y el SIS duró poco más de un año y se desarrolló enteramente en la URSS; además USA y Gran Bretaña prefirieron ocultar el caso para fortalecer su posición.

Penkovsky era hijo de un oficial del ejército de Denikin, muerto en 1918, año de nacimiento de Oleg El espía en ciernes estudió la carrera militar, ocultando celosamente sus antecedentes familiares En vísperas de la II guerra mundial, era un inflamado comunista, que dedicaba sus días al adoctrinamiento ideológico de la juventud. Hasta 1944 no entró en combate, haciéndolo como capitán de Artillería en el frente Sur. Al concluir las hostilidades era comandante y lucía abundantes condecoraciones por su valor, pero, además, había logrado una importante escalada merced a su suegro, general de Infantería y a su mejor amigo, el general —actualmente mariscal de Artillería retirado— Vatentsov.

Cursó estudios en la Escuela de proyectiles dirigidos y en la Academia diplomática. En 1960 era coronel y, bien por su cargo, bien por sus amistades, tenía acceso a los secretos mejor guardados de la URSS. Su «tapadera profesional», era la dirección del Comité Científico Técnico, que se encargaba de los intercambios comerciales con los países del Oeste. Para entonces. Penkovsky era ya un escéptico del comunismo, situación provocada por las genialidades de Kruschev. por las inmoralidades de los altos dirigentes del partido y por las diversas postergaciones de que había sido objeto.

UN HOMBRE DE NEGOCIOS

En aquella época de profundas depresiones. el coronel Penkovsky decidió entregar a Occidente todos sus conocimientos «para que pudieran detener la política belicosa de Kruschev». Sus diversos intentos no tuvieron éxito, sin embargo en 1960 entró en contacto con un hombre de negocios, el inglés Greville Winne, encargado de las negociaciones comerciales británicas con la URSS.

Acostumbrado a la mentalidad soviética, Penkovsky no dudaba que Winne era un espía del SIS. Su sorpresa fue grande al comprobar que sólo se trataba de un agente comercial. El trato entre ambos hombres comenzó a ser muy cordial y Penkovsky terminó por confiarse al británico para que éste la pusiera en contacto con el espionaje norteamericano y británico.

Poco después, Penkovsky viajaba a Londres con su Comité y allí entraba en relación con la CIA y SIS Esto ocurrió en Abril de 1961. A partir de entonces. Penkovsky espió para Occidente con una energía y una técnica propias de un fanático y de un gran especialista Hizo miles de fotografías, y de mensajes Estudió profundamente cientos de libros y revistas técnicas «reservadas» y, en posteriores visitas a París y Londres, proporcionó informaciones claves a los servicios secretos occidentales. Además, escribió medio millar de apretadas cuartillas sobre el espionaje soviético, sobre los grandes jerarcas soviéticos, sobre los mandos del Ejército, sobre la marcha de la carrera espacial, los proyectos atómicos, las reservas estratégicas de la URSS, los procesos de investigación balística y coheteril, el malestar en Rusia... Tales cuartillas salieron de la Unión Soviética clandestinamente y terminaron en manos de la CIA.

Merced a los servicios de Penkovsky, la OTAN pudo jugar fuerte en la crisis de Berlín y Kennedy maniobró con toda seguridad en la crisis cubana: la URSS, según Penkovsky, no disponía de muchos cohetes intercontinentales y los que tenía en sus silos eran de escasa precisión. Sus reservas de uranio eran pocas, los carburantes para los missiles eran anticuados, los equipos de dirección resultaban sumamente imperfectos... Kruschev jugaba fuerte, pero no desataría «la guerra preventiva».

LA AUTOCRITICA

Tanta actividad, tantas entrevistas, tanto traslego de papeles, tantas horas en la biblioteca del Ejército atrajeron sobre Penkovsky la atención de los peores enemigos del GRU: los hombres de la KGB. Sin embargo, habría de ser algo mucho más circunstancial y lejano el motivo de la perdición de Penkovsky: la KGB logró enterarse de que el padre de Oleg había luchado en un ejército blanco y que había muerto en 1918. Sus pesquisas posteriores estuvieron destinadas a la localización de los restos del oficial zarista y, como la empresa no dio fruto, se comenzó a sospechar que estaba vivo en un país occidental. Penkovsky, pues, se convirtió en un sospechoso al que la KGB comenzó a seguir en los primeros meses de 1962.

Los servicios de espionaje de USA y Gran Bretaña previnieron la salida de Penkovsky de la URSS, pero el espía no se decidió a exponer a su familia a las represalias de la KGB. Por fin, Penkovsky quemaba sus naves al lograr la libertad de su amigo Winne. El 22 de Octubre fue apresado por los agentes de la KGB, tras haber sido descubierto en su domicilio abundante material comprometedor: tres cámaras «Minox», un equipo de radio, 22 películas vírgenes y algunas notas. Por su parte, Winne se arriesgó a volver a los países del Este para no hundir definitivamente a Penkovsky y fue secuestrado por la KGB en Hungría, el 22 de Noviembre, y llevado a la URSS.

El 7 de Mayo de 1963 se inició el juicio contra ambos y tanto Penkovsky como Winne se manifestaron culpables, ya que era lo único que podía salvar al espía soviético, que, a pesar de todo, fue condenado a muerte, aunque lograse evitar grandes calamidades a su familia. Winne fue canjeado poco después.

Penkovsky fue fusilado una mañana, cuando la primavera tocaba a su fin. La Prensa soviética le llamó traidor y habló de él como si se tratase de un oscuro oficial de Ejército. La Prensa británica, la norteamericana, la francesa, la alemana, apenas le dedicaron unas líneas. Nadie intercedió por él, nadie idealizó su figura. Oleg Penkovsky fue un traidor a su país y murió, como tal. Occiente no pagó sus enormes servicios como pagara el comunismo internacional los de los esposos Rossenberg, por ejemplo.

EL GENERAL GRIS

Reinhard Gehlen hubiera pasado desapercibido para buena parte de la Humanidad si no hubiera publicado un libro de espionaje en el que denunciaba un acontecimiento, espectacular: Martín Bormann, uno de los hombres de confianza de Hitler que escapó del juicio de Nuremberg, fue un espía que trabajó para la URSS... Martín Bormann desapareció del bunker del Fuhrer el día 2 de Mayo de 1945. A partir de ese momento se pierde su pista. Aunque hoy su muerte parece totalmente demostrada, muchos han creido hasta hace

(Pasa a la Pág. siguiente)

Espionaje industrial. El caso del "Concorde" es el más escandaloso de los últimos tiempos. Los soviéticos consiguieron una copia bien precisa, como puede observarse en ambas fotografías: arriba, el "Concorde"; abajo, el "Tupolev".

M.E.C.D. 2017

VIAJE OFICIAL DE CALVO SOTELO A NAIROBI

Homenaje abulense a don Claudio Sánchez Albornoz

Seminario internacional sobre contaminación de aguas

Madrid (Cifra). — El ministro de Comercio, Leopoldo Calvo Sotelo, ha salido esta tarde por vía aérea, con destino a Nairobi, vía Londres, en visita de siete días de duración.

El señor Calvo Sotelo preside la delegación española que asistirá a la cuarta conferencia de la U.N.T.A.C., organismo de la O.N.U. para el comercio y desarrollo, dedicado especialmente al estudio de los problemas de los países en vías de desarrollo que tendrá lugar en aquella capital.

El ministro español intervendrá el día 10 ante el pleno de la citada conferencia, y, mañana, le será ofrecido un almuerzo por el secretario de Estado norteamericano, Henry Kissinger.

BIENVENIDA OFICIAL DE AVILA A DON CLAUDIO SANCHEZ ALBORNOZ

Avila (Logos). — En sesión extraordinaria el Ayuntamiento de la ciudad ha dado la bienvenida oficial al académico e historiador don Claudio Sánchez Albornoz que ocupó un lugar en la presidencia con don Fernando López Muñoz, alcalde de la ciudad. Abierta la sesión el secretario leyó el acuerdo municipal del 13 de Enero del presente año por el que se invitaba a don Claudio a venir a Avila. Seguidamente, la primera autoridad municipal pronunció unas palabras de bienvenida y entregó al señor Sánchez Albornoz una placa de plata con la siguiente inscripción:

"El Excelentísimo Ayuntamiento de Avila al académico e historiador don Claudio Sánchez Albornoz, hijo adoptivo de Avila, en reconocimiento de su ingente labor de investigación. 4 de Mayo de 1976".

A continuación, el alcalde pronunció una lección en la que hizo historia de los libros escritos por don Claudio. Finalmente, el señor Sánchez Albornoz con emocionadas palabras ha resaltado su amor a España y su acendrado abulensismo.

SEMINARIO INTERNACIONAL

Madrid (Cifra). — "Más del treinta y cinco por ciento de las aguas de abastecimiento doméstico en nuestro país proceden de manantiales o sondeos y pese a la protección de la Naturaleza, las aguas subterráneas resultan a veces contaminadas como consecuencia de la propia actividad humana". dijo el director general de Minas, José Sierra López, en el acto inaugural del Seminario Internacional sobre contaminación de las aguas subterráneas a causa del vertido de residuos sólidos

El director general agregó que el principal perjuicio lo ocasionan los vertidos de sustancias que, por su naturaleza, resultan altamente nocivas para los acuíferos subterráneos, al ser lixiviados o disueltos por las aguas procedentes de los meteoros.

El acto inaugural, asistieron un centenar de técnicos de toda España, así como representantes de Estados Unidos, Inglaterra, Francia, Italia, Venezuela, Chile, Brasil, Argentina y Méjico así como un representante de la organización internacional "F. A. O." (Organización de las Naciones Unidas para la Agricultura y la Alimentación).

ACUERDO AEREO HISPANO-YUGOSLAVO

Madrid (Cifra) — Un acuerdo de cooperación para el desarrollo del tráfico Charter entre España y Yugoslavia ha sido firmado, tras unas conversaciones mantenidas en Zagreb entre las compañías españolas "Aviaco" y "Transeuropa" y las yugoslavas "Inex Adria" y "Aviogenex"

FRAGA, REGRESA A MADRID

León (Cifra). — El vicepresidente primero para Asuntos del Interior y ministro de la Gobernación, Manuel Fraga Iribarne, ha dado por terminada su estancia en León y ha regresado a Madrid, en la mañana de hoy

El Sr. Fraga fue despedido por el gobernador civil y demás autoridades provinciales y municipales de León.

COOPERACION EDUCATIVA CON ESTADOS UNIDOS

Madrid (Cifra). — El ministro de Educación y Ciencia, Carlos Robles Piquer, presidió hoy el acto de constitución de la comisión de asesoramiento creada recientemente por Orden ministerial, para orientar la acción del Departamento respecto a la cooperación educativa con los Estados Unidos de América.

Esta comisión está presidida por el subsecretario del Ministerio y forman parte de ella altos cargos del mismo, así como ocho vocales, catedráticos de Universidad y profesores de investigación del Consejo Superior de Investigaciones Científicas.

EMPRESA NACIONAL LIDER EN SU SECTOR, QUE FABRICA Y COMERCIALIZA PRIMERA MARCA DE PRODUCTOS DE GRAN CONSUMO

PRECISA EN BURGOS

PROMOTORES

— El puesto es idóneo para personas jóvenes que deseen formarse un sólido porvenir profesional y económicamente en empresa de gran solera y en fase de fuerte expansión, con amplia gama de artículos modernos y muy acreditados en el mercado nacional e internacional.

SE REQUIERE:

—Estudios de tipo medio. Libres servicio militar. Permiso de conducir. Plena dedicación. Honradez y seriedad profesional.

SE OFRECE:

—Integración en empresa primera en su especialidad, sólida y dinámica.
—Importante remuneración fija más incentivos.
—Alta en la plantilla de la empresa, S. Social, dietas.
—Vehículo y gastos de gestión por cuenta de la empresa.
—La persona elegida será formada en las técnicas de ventas de la empresa y características de los productos.

— SELECCIONARA LA PROPIA EMPRESA.

Interesados, pidan hora para entrevista personal llamando HOY, MIERCOLES, DIA 5, al Tfno. 206943 de BURGOS, de 9 a 1 y de 4 a 8 horas..

Atiende: SR. FERNANDEZ

GARANTIZAMOS ABSOLUTA RESERVA

LOS ESPIAS DE LA GUERRA FRIA

(Viene de la Pág. central)

tres años que Borman escapó a algún país de Latinoamérica; algunos dicen que fue hecho prisionero por los rusos.. Gehlen aseguró que espió para Moscú y que en la noche del 2 de Mayo se pasó a las líneas soviéticas.

Nada se ha podido comprobar al respecto, pero la noticia trajo a la actualidad un nombre importante en la historia del espionaje, el de Gehlen, conocido, también, como «el general gris», el «hombre sin rostro», «herr Doktor», Schneider»...

Gehlen trabajó para la Abwehr del almirante Canarias hasta que éste cayó en desgracia y la organización de espionaje alemana pasó a ser controlada por la Gestapo. En 1944, Gehlen pasó a colaborar con uno de los mejores generales del III Reich, Guderian, el genio de las batallas de «carros». Ambos fracasaron ante la gran avalancha final del ejército rojo, ya que no pudieron convencer a Hitler de que era imprescindible la retirada de las tropas de Curlandia si se quería defender el Vistula frente al «rodillo soviético» que manejaban Chukov y Konjev.

Ante la dimisión de Guderian, Gehlen volvió al anonimato, del que saldría poco después, al lograr hacerse con 50 cajas, que contenían casi una tonelada de informes secretos de la Abwher, y entregárselas a los norteamericanos, impidiendo que cayesen en manos de los rusos. Tales documentos supusieron una importante fuente de información para la CIA en los años siguientes Tal acción le salvó del banquillo de los acusados en Nuremberg, pues un general de la Abwehr, aunque no perteneciente jamás al partido —y hay muchos que afirman que Gehlen militó en el nazismo— difícilmente hubiera escapado indemne de aquel juicio.

En 1955, el canciller Konrad Adenauer le hizo jefe del servicio de información alemán. Gehlen tenía entonces 52 años. Es a partir de ese momento cuando Gehlen cimenta su fama mítica dentro del espionaje. Hace frente a otro alemán, este comunista, también mítico: Wollweber. En el choque, que duró 15 años, ambos se repartieron triunfos y fracasos, lo que no hundió a ninguno de estos dos genios del espionaje.

Tras su muro de hormigón, de más de tres metros de altura, Gehlen controló en los difíciles días de la «guerra fría» a unos 5.000 espías fijos y a otros tantos eventuales. Colaboró con la CIA y con el SIS y se apuntó éxitos importantes, hasta el punto de que el ministro de Defensa de Bonn, en 1960 Franz J. Strauss, dijo a los periodistas: «¿Para qué queremos U-2? Nuestro Gehlen se comporta mejor... Con la ventaja, además, de que nunca se ha dejado capturar por nadie».

Tal baladronada es perfectamente explicable. Gehlen llegó a saber sobre los países comunistas más que cualquier otro espía del Oeste, pero, además, no cayó en manos del enemigo y ahora puede dedicarse a escribir sobre sus experiencias dentro del espionaje. Hay una anécdota que resume su eficacia y su dureza, así como su sentido del humor:

«Una alta personalidad fue invitada a comer en el castillo que se encuentra a disposición de Gehlen, situado cerca de Bonn, su residencia oficial. Al sentarse en la mesa, el invitado descubre junto a su cubierto, perfectamente visible, una nota. La lee: «No vacile usted en hablar con toda franqueza. El maitre será fusilado después de la comida».

PROXIMO CAPITULO:
FIEBRE DE ESPIAS

Sepelio del cabo de la Guardia Civil asesinado por «ETA»

Al entierro asistió el teniente general don Angel Campano

San Sebastián (Logos). — A las ocho y cuarto se han celebrado en la parroquia de Nuestra Señora de la Asunción de Legazpia los funerales por el eterno descanso del cabo de la Guardia Civil don Antonio Frutos Sualdea, asesinado ayer en un atentado en dicha localidad.

La comitiva partió a las once de la mañana del cuartel de la Guardia Civil a través de la calle General Mola hasta la parroquia. Presidía dicha comitiva la esposa del cabo de la Guardia Civil, doña María Peña Martín, a quienes acompañaban sus hijas, María Jesús, María Teresa y María Antonia. También iban en la comitiva el subdirector general de la Guardia Civil, el general de división, señor Bujanda, el jefe de la V Zona, general Atares, el gobernador civil de la provincia, el presidente de la Diputación y otras autoridades civiles y militares de la provincia.

Ofició la misa de córpore in sepulto, don Miguel Barandiarán, coadjutor de dicha parroquia a quien acompañaban otros dos sacerdotes. En la homilía repudió el acto criminal.

A la salida del templo Fuerzas de la Guardia Civil a quien acompañaban numeroso público del pueblo de Legazpia, entonaron himnos y gritaron ¡Viva España! ¡Viva el Rey! ¡Viva la Guardia Civil! y ¡Muera la ETA!, que fueron coreados por todos. El cadáver ha sido trasladado al caserío de San José, barrio perteneciente a la pequeña localidad de Valtiendas (Segovia), de donde era natural el cabo de la Guardia Civil

PASO DEL CADAVER POR BURGOS

Ayer pasaron por nuestra ciudad y provincia los restos mortales del cabo primero de la Guardia Civil don Antonio Frutos Sualdea, n a primeras horas de la mañana del lunes en Legazpia (Guipúzcoa), al hacer explosión una carga de plástico y alcanzar el vehículo en que viajaba.

El cadáver del señor Frutos Sualdea fue trasladado ayer desde Legazpia hasta el lugar de su nacimiento, Valtiendas, en la provincia de Segovia, junto al límite con la de Burgos. El féretro, a su paso por nuestra provincia, fue escoltado por miembros de la Agrupación de Tráfico de la Guardia Civil, desde su entrada por Miranda, que tuvo lugar a las dos y media de la tarde, hasta la travesía de nuestra ciudad, a las tres y media, aproximadamente, para continuar por la nacional Madrid-Irún hasta Aranda, desde donde hizo el resto del traslado por la comarcal 603, hasta salir de la provincia, a las seis menos cuarto.

ENTIERRO

Segovia (Cifra). — El cadáver de Antonio de Frutos, cabo de la Guardia Civil asesinado en un atentado terrorista, ha recibido cristiana sepultura en el cementerio municipal del caserío de San José de Valdiendas.

El furgón fúnebre que conducía los restos mortales llegó a esta localidad alrededor de las seis de la tarde, escoltado por vehículos de la Guardia Civil y acompañado por un coche en el que viajaban su esposa e hijas.

Esperaban a la comitiva el subdirector general de la Guardia Civil, acompañado de las autoridades provinciales y locales, así como numeroso público.

A las seis y media llegó en helicóptero, desde Madrid, el director general de la Guardia Civil, teniente general Angel Campano, que, tras ser cumplimentado por las autoridades, pasó a la capilla ardiente instalada en las escuelas públicas, donde oró unos momentos ante el cadáver y expresó su pésame a la familia del finado.

A continuación se formó una comitiva hasta la plaza Mayor, donde se ofició un funeral concelebrado por el vicario general de Segovia y cuatro sacerdotes más.

Al final de la ceremonia religiosa se impusieron sobre el féretro las medallas del Mérito Militar, Mérito Policial y de la provincia de Segovia, pronunciando unas palabras el gobernador civil de la provincia y el director general de la Guardia Civil, quienes resaltaron el sacrificio continuo de los hombres del Benemérito Instituto.

Por último el féretro fue trasladado a hombros, al cementerio municipal, donde recibió sepultura el cuerpo del cabo de la Guardia Civil.

EL SEGURO DE CEREALES

Madrid (Cifra). — Ha sido aprobada la aplicación del seguro nacional de cereales para la próxima cosecha de 1976.

Se trata, como en la campaña anterior, de un seguro voluntario combinado contra los riesgos de incendio y pedrisco, que afecta a los cereales de invierno: trigo, cebada, avena y centeno, y en base a unas primas y condiciones especiales dictadas por el Ministerio de Hacienda en beneficio de los agricultores.

Recientemente ha sido firmado un convenio de colaboración entre el servicio Nacional de Productos Agrarios y la Hermandad nacional de Labradores y Ganaderos para el desarrollo y ejecución de este seguro.

BACHILLERES AMBOS SEXOS **440.650 Ptas.**

ESCALA DE INFORMATICA DEL INSTITUTO NACIONAL DE PREVISION

CONVOCATORIA LIBRE del INSTITUTO NACIONAL DE PREVISION para la provisión de las plazas vacantes en Madrid y provincias de **OPERADOR DE EQUIPO DE PREPARACION DE DATOS DE LA ESCALA DE INFORMATICA DEL CUERPO DE SERVICIOS ESPECIALES DEL I. N. P.** Plazas interesantísimas para Bachilleres elementales, Graduados Escolares, etc. **UNA AUTENTICA CARRERA** (con posibilidad de acceso a puestos superiores). Sólo españoles de AMBOS SEXOS, desde 18 años sin límite máximo de edad. Retribución anual 440.650 pesetas (véase GUIA GENERAL DE INFORMACION). Dos **SENCILLOS** ejercicios, racionales y asequibles (no hay ninguno oral) que puede preparar en su misma casa: mecanografía, problemas y temas (no se pide taquigrafía, ni idiomas). Instancias hasta el 11 de Mayo (para exámenes **JULIO 1976**) Infórmese sin compromiso

OTRAS CONVOCATORIAS ACTUALES: AUXILIARES DE 2.ª del INSTITUTO NACIONAL DE PREVISION. — Para españoles (hombres y mujeres), desde 18 años sin límite máximo. Título: Bachiller elemental, Graduado Escolar, etc. PROXIMOS exámenes para ingresar en **Julio 1976** (en Madrid y provincias) Magníficas condiciones y retribución (vea **GUIA GENERAL DE INFORMACION**)

URGENTEMENTE (HOY MISMO) pídanos por correo (adjuntando diez pesetas en sellos para franqueo) la **GUIA GENERAL DE INFORMACION, con modelo oficial de instancia,** de la convocatoria que le interese (o de las dos), indicándolo claramente en su petición Diríjase a **CENTRO DE ESTUDIOS ADAMS, Sagasta, 23. MADRID-4.**

M.E.C.D. 2017

ANTES DE LA OFRENDA DEL REY AL APOSTOL SANTIAGO SERA LEIDO UN MENSAJE DE PABLO VI

Más de un millón de personas se espera que asistan al Congreso Eucarístico de Filadelfia en Agosto

Roma (Efe). — Un millón de peregrinos acudirán a Filadelfia con motivo del Congreso Eucarístico Internacional que tendrá lugar en la ciudad norteamericana del 1 al 8 de Agosto próximo, según las previsiones de los organizadores. Lo ha declarado hoy en Roma, durante una rueda de Prensa, el secretario del Comité ejecutivo del Congreso, monseñor Walter J. Conway.

Entre las más destacadas presencias en la asamblea, anunció la del sustituto de la Secretaría de Estado, monseñor Benelli, del Prepósito general de los Jesuitas, Padre Arrupe, del obispo brasileño Helder Camera, la cantante Ella Fitzgerald, de la feminista Dorothy Dey, y del sindicalista de los «chicanos», César Chávez.

Entre los jefes de Estado invitados figuran el presidente de Estados Unidos, Gerald Ford, el Príncipe Rainiero de Mónaco y su esposa, la Princesa Grace, nacida en Filadelfia.

Muchas voces en representación de las varias corrientes de pensamiento que existen hoy en la Iglesia, serán escuchadas en torno a numerosos temas relacionados con el tema central del Congreso: «La Eucaristía y el hambre», hambre «entendida en el sentido físico, pero también espiritual, emotivo, cultural y social», dijo monseñor Conway precisando que en cada uno de los ocho días del Congreso se hablará de un tipo de hambre para concluir con «el hambre más grave que es la espiritual».

Entre estas voces estará también la de la Madre Teresa de Calcuta, así como el Primado belga, Cardenal Suenen, uno de los mayores exponentes del movimiento carismático; el Cardenal Willebrands, presidente del Secretariado para la Unión de los Cristianos y recién nombrado Primado de Holanda; el Cardenal Pignedoli, presidente del Secretariado para los no cristianos; el presidente de la Iglesia luterana de América; el Primado de la Iglesia greco-ortodoxa para América, y el ex-obispo de Rochester, monseñor Fulton Sheen.

En el programa del Congreso está prevista la entrega de una medalla de oro al presidente Ford.

En cuanto a la presencia de Pablo VI en el Congreso, monseñor Conway manifestó la esperanza de que el Papa se traslade a Filadelfia, donde ha sido invitado tres veces en los últimos tiempos, pero agregó que nada concreto se podrá saber antes de mediados de Julio, ya que «todo dependerá de sus condiciones de salud». Sobre este tema el portavoz vaticano ha declarado a su vez que carece de todo fundamento la hipótesis de que el Papa se desplace en Agosto a Filadelfia.

MENSAJE PAPAL

Santiago de Compostela (Logos). — El arzobispo, monseñor Suquía, ha manifestado que en la mañana del día 25 de Julio, festividad de Santiago, y antes de que el Rey de España presente la ofrenda nacional al Apóstol, leerá un mensaje del Santo Padre.

Despues de cinco años de preparación, sale a la calle "El País"

Madrid (Cifra).— Esta madrugada salió a la calle el primer número del matutino «El País», dirigido por Juan Luis Cebrián.

«El País» ha necesitado casi un lustro desde que fue proyectado hasta su aparición y en su primer número la tirada fue de 250.000 ejemplares.

Está confeccionado y realizado con modernas técnicas de offset y fotocomposición utilizadas por los más importantes periódicos del Mundo. La rotativa, de procedencia norteamericana, consta de cinco grupos y trabaja a una velocidad de 50.000 ejemplares por hora.

«El país es un periódico independiente, liberal en sentido amplio, que viene a llenar un vacío existente en la Prensa española», declaró a «Cifra» instantes después de salir los primeros números, José Ortega Spotorno, presidente de Promotora de Informaciones, S. A., empresa editora del diario.

Al acto de la «botadura» del diario asistieron la mayor parte de los 500 políticos, empresarios, profesionales y escritores de mentalidad muy diversa, que constituyen los accionistas de «El País».

El presidente del Consejo de administración es hijo del famoso intelectual José Ortega y Gasset y dirige «Revista de Occidente» que su padre fundó en 1923.

El consejero delegado es el hombre de empresa Jesús Polanco, y el consejo de administración se completa con 19 vocales entre los que figura el director de la agencia «Efe», Carlos Mendo Bao.

Entre los colaboradores de «El País» figuran plumas tan calificadas como las del novelista Gabriel García Márquez, el poeta Rafael Alberti y el escritor venezolano Uslar Pietri.

Su edición se agotó rápidamente.

TRABAJOS DE CALIDAD

TALLERES GRAFICOS

DIARIO DE BURGOS
San Pedro de Cardeña, 34
Teléfono 20 73 58

Proyecto ley para fomento de la producción forestal

Madrid (Cifra).— La Comisión mixta de Hacienda y Agricultura de las Cortes Españolas que estudia el proyecto de Ley de Fomento de la producción forestal, dictaminó esta tarde los 18 primeros artículos de los 33 de que consta el proyecto.

El título primero señala que podrán ser objeto de los beneficios derivados de la presente Ley las inversiones y actos encaminados, entre otras cosas, a plantaciones, siembras o repoblaciones con especies forestales cuyo principal aprovechamiento sea la madera. Estos beneficios podrán ser otorgados, entre otras personas, a los propietarios de los terrenos o a los titulares de derechos de uso sobre los mismos.

El título segundo se refiere a los beneficios fiscales, y en él se establecen las bonificaciones que se conceden, según esta Ley, respecto a contribuciones rústica y pecuaria, al impuesto general sobre la renta de las personas físicas, al impuesto sobre bienes de las personas jurídicas, al impuesto de transmisiones patrimoniales y a otros.

Por último, el título tercero señala que el Estado podrá conceder a estos efectos, ayuda económica a través de subvenciones y créditos. Estas subvenciones no podrán superar el 50 por ciento del presupuesto de obra o trabajo aprobado por el Ministerio de Agricultura y en ningún caso la suma de la subvención y el crédito cocedidos, podrá superar el 90 por ciento del presupuesto de ejecución aprobado.

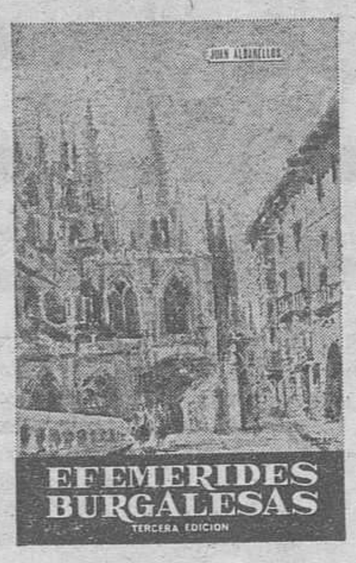

"EFEMERIDES BURGALESAS"

De Juan Albarellos

3.ª Edición. (Impresa por Talleres Gráficos Diario de Burgos).

Apasionantes hechos históricos burgaleses de todos los tiempos, recopilados y publicados en «Diario de Burgos», por el abogado Juan Albarellos, director del periódico en su primera época (fines siglo XIX y principios del XX).

Edición corregida. Con numerosas ilustraciones a plumilla de Fortunato Julián. Portada: Pedro Sáiz.

275 pesetas.

Venta: Papelería TAGRA Vitoria, 13 BURGOS

Pedidos por correo: enviándonos el adjunto boletín.

Don .....

Domiciliado en .....

Población ..... Provincia .....

Desea le remitan a reembolso ..... ejemplares de «EFEMERIDES BURGALESAS»

SUCESOS

CHOQUE DE TRENES EN HOLANDA

Rotterdam (Efe).—A veinticinco puede ascender el número de muertos habidos en una catástrofe ferroviaria ocurrida esta mañana en Schiedam, cerca de Rotterdam, según ha manifestado la Policía. Hasta el momento, se han rescatado ya 19 cadáveres de entre los restos de los trenes siniestrados.

El accidente ocurrió alrededor de las nueve de la mañana, al entrar en colisión un tren de cercanías y el «Rhein-Express».

Aunque todavía no se ha podido establecer la causa exacta de la dramática colisión ferroviaria, todo parece apuntar hacia una descompensación del horario de paso de los trenes por el lugar del accidente. Este ocurrió, en efecto, cuando el «Rhein - Express», tren que une la localidad holandesa de Hoek Wan Holland con la República Federal Alemana —y que está destinado preferentemente a los pasajeros procedentes de Gran Bretaña— efectuaba una maniobra de adelantamiento de un tren ómnibus entre las estaciones de Schiedam y Shedam-Este, cuando inesperadamente entró en colisión frontal con un tren de cercanías procedente de Rotterdam.

Prueba de la aparatosidad del choque es que el maquinista del tren de cercanías sólo pudo ser rescatado tras cuatro horas de trabajos del equipo de salvamento. El conductor del expresso pudo saltar antes de producirse el choque.

La mayoría de las víctimas y todos los muertos, se registraron en los primeros vagones del tren de cercanías, en el que viajaban numerosos escolares.

TURISTA MUERTA

Roma (Efe). — Una turista sueca, de 68 años de edad, ha fallecido a consecuencia de las lesiones sufridas, cuando un desconocido, desde una motocicleta, intentó robarle el bolso.

Karen Astrid Mikkelse realizaba una visita turística acompañada por una amiga, por el centro antiguo de la ciudad. En la plaza de Campo Dei Fiori, dos ladrones en una motocicleta, intentaron arrebatarle el bolso de mano. La señora se resistió y fue arrastrada varios metros, hasta que soltó su bolso.

Los robos por tirones, se han convertido en un episodio habitual en Roma.

GUARDIA CIVIL MUERTO Y CABO HERIDO DE GRAVEDAD EN ACCIDENTE DE CIRCULACION

Ponferrada (Cifra).— Un guardia civil ha resultado muerto y un cabo con heridas de pronóstico reservado, al despeñarse el coche en el que hacían el servicio y caer en el pantano de Matalavilla, sobre el río Sil.

El guardia civil muerto es Antonio Alvarez Pazos, que no pudo salirse del coche y se hundió con él en el pantano. El coche ha sido extraído esta tarde, pero el cadáver del guardia no ha cido encontrado.

La BOLSA

AUMENTA LA EUFORIA COMPRADORA

Madrid (De nuestra Redacción). — Lo que faltaba, y ahora para bien: Que una personalidad tan calificada como Aguirre Gonzalo declarase —Junta del pasado viernes— que la Bolsa está infravalorada —léase baja—. Y así como el año pasado por estas fechas causó un impacto bajista su opinión contraria, esta vez, lógicamente, sus palabras optimistas alimentan el alza últimamente. A lo que hay que añadir el glorioso cierre de la semana pasada, en espera de que transcurriera el 1.º de Mayo sin mayores problemas y asistiéramos a este martes eufórico. Por consiguiente, si hace ocho días el índice subió espectacularmente 2,70 puntos, en este comienzo de semana y de mes el alza media ha sido nada menos que de 3,18. Sencillamente sensacional, con una contratación entusiasta y el salón de operaciones hasta la bandera. Con decirles a ustedes que ¡hasta las eléctricas han tenido dinero a todo meter sin poder contratar!...

Así que otra sesión se la serie gloriosa en la que han menudeado las alzas de 30 a 42 enteros en Bancos sin poder conseguir mas que títulos en pequeños prorrateos. Y en valores industriales o de la construcción hay subidas no menos importantes, entre ellos 30 Ibys, 19 Torrás Hostench, 18 Cepsa, 17 los dos Finanzautos, 33 Dragados, 15 Olarra y C.I.C. y 14,5 Papeleras Reunidas, etcétera. En eléctricas, las que pudieron cotizar lo hicieron en alzas de seis a doce enteros (Fecsa teniendo en cuenta el dividendo cobrado), señalando posición dinero en Iberduero a 169, Hidrola a 137 y Unión Eléctrica a 133. Los cupones en la misma línea alcista, sin excepciones, destacando los de Tubacex a 325 pesetas (+34).

Al cierre no parecía aflojar el entusiasmo comprador. La impresión de los bolsistas es de mayores alzas el miércoles. Que así sea. Indice 97,42 (+3,18).

JUSTO IRIONDO MENDIETA

MADRID

(Información facilitada por el Banco de Santander)

ACCIONES

BANCOS. — Santander, 857; Nuevas, 1.955; Exterior, 892; Banesto, 595; Hispano, 561; Ibérico, 625; Popular, 690; Fomento, 615; Bilbao, 788; Mercantil, 766; Bankinter, 525.

ELECTRICAS. — Viesgo, 130; Zaragoza, 106; Fecsa pequeñas, 132; Fenosa, 119; H. Cantábrico, 130; Hidrola, 137; Iberduero, 169; Nansa, 124; Sevillana, 126,50; Madrileña, 133; H. Cataluña, 113,50.

VARIAS. — Dragados, 705; Encinar, 281; Ceisa, 150; I. Metro, 212; Urbis, 225,50; U. Metro, 507; Inversiones, 321; Cartisa, 280; Fibansa, 276; Duro Felguera, 110; Campsa, 300; Tabacalera, 307; Transmediterránea, 133; Cros, 164; Aragonesas, 144; Explosivos, 323; Hidro Nitro, 220; Cepsa, 468,50; Fénix, 497; A. Hornos, 168; Seat, 164; Construcciones, 101; Zinc, 220; Femsa, 186; N. Montaña, 160; Telefónica, 178,50; Sniace, 100; Metro, 108; Mobinter, 480; Galerías, 368; Banserfond, 229.

CUPONES

Sevillana, 34,75; Banco de Fomento, 776.

BILBAO

BANCOS. — Vizcaya, 640; Bilbao, 782.

Banco de Santander

BOLSA — BANCA — CAMBIO

Espolón, 12.

ESCUELA NACIONAL DE ALTA MONTAÑA

Se recuerda a todos los participantes en el V Cursillo de Iniciación Montañera, próximo a realizarse, que deberán acudir mañana, jueves, a la Casa del Deporte (calle de San Juan, 22-2.º), a las ocho de la tarde, a fin de cambiar impresiones sobre el desarrollo del mismo.

Huelga de basureros en Zaragoza

Zaragoza (Logos). — Esta mañana Zaragoza ha amanecido sin servicio de recogida de basuras. Los trabajadores de este Ramo, incluídos en la empresa FOCSA (Fomento de Obras y Construcciones), han permanecido en paro durante toda la noche y a las diez de la mañana de hoy han iniciado una reunión en la sede local de la empresa concesionaria del servicio para debatir, con la Dirección de la misma, una serie de reivindicaciones laborales, planteadas desde hace algún tiempo y pendientes de solución.

Las características de las exigencias laborales planteadas hoy en Zaragoza son muy similares a las que motivaron el paro de Barcelona.

PROPUESTAS DE DESPIDOS EN LA TELEFONICA

Madrid (Logos). — Entre las propuestas de despido adoptadas por el Comité ejecutivo de la Compañía Telefónica como consecuencia de los últimos conflictos originados el pasado mes con motivo de las negociaciones del convenio colectivo se encuentran once miembros del Jurado de empresa, entre ellos, Alfredo García Moreno de Madrid y presidente de la Agrupación nacional, José Marsal Juan de Barcelona y vicepresidente y el vocal nacional Francisco Ubierna Ubierna, de Burgos.

Según fuentes sindicales se ha sancionado con despido a otros enlaces sindicales de Madrid, Barcelona, Bilbao, Pamplona, Las Palmas, Sevilla, San Sebastián y Oviedo

M.E.C.D. 2017

anuncios por PALABRAS

Estos anuncios se reciben en nuestra Administración (Calle San Pedro Cardeña, 34 teléfono 207148) y Delegación (Vitoria, 13), de NUEVE Y MEDIA de la mañana a UNA de la tarde y de CUATRO A SEIS de la tarde, así como en todas las Agencias de Publicidad — PRECIO: Cuarenta pesetas hasta diez palabras. Cada palabras más, cuatro pesetas.

Alquileres

ALQUILAMOS grupos electrógenos, grúas torre carretillas elevadoras apisonadoras rodillos compactadores. Exclusivas Marigil Tel. 203246 y 203542

CHALET se alquila, interesados llamar Telf. 201045 ó 46

SE ALQUILA casa en las Rías Bajas a 100 metros de la playa. Tel. 943-396932 San Sebastián

NECESITO piso en alquiler sin muebles, preferible céntrico. Teléf. 229823.

PROFESOR Colegio Universitario necesita piso sin muebles en alquiler Ofertas por escrito a calle Nuño Rasura, 13 Director

PISO LUJO, amueblado. Edificio Feygón Prigo Moneda 13

ALQUILO local comercial centriquísimo. Avda. Cid. 10. Edificio Feygón Llamar de 3 a 5. 224266

ARRIENDO local esquina a dos calles, en parada de autobús. Tel. 201509

SE ALQUILA piso amueblado Telf. 209655

PISO amueblado se alquila. Bda. Inugara, Letra LL, 3.º A. Para ver, de 4 a 7.

NECESITO piso amueblado en alquiler llamar al 202649.

ALQUILO piso amueblado Vitoria, 173. Informes portería.

ALQUILO apartamento completo mes Julio Telf. 204513.

ALQUILO piso amueblado servicios centrales. C/. Vitoria, 174-7.º A.

Automóviles y accesorios

ALQUILER sin conductor coches nuevos todas las marcas «Servi-Auto» Sanjurjo 9 Telf 222715

AUTOS BLANCO. Alquiler sin conductor. Barriada Illera. B-69 Telfs.: 220638-229594.

AUTOMOVILES Avila vende 600 850 127 124 4-L R-8 R-12 Citroens varios Preparamos su vehículo antes y le atendemos después. Garantía firmada facilidades Atendemos también sábados tarde (Paralelo Alfareros) Avila 3 Tel 204384

TRACTORES de ocasión revisados Magníficos precios, facilidades de pago Auto-Burgos S. A., Avda del Cid, 72 Teléfono 200???

OCASION Vendo Seat 124-D Perkins 5 velocidades, servofreno y depresor seminuevo Informes Bar Patillas de 8 a 10 noche

SE VENDE 850 Razón: San Francisco 157.

AUTOMOVILES Pedrosa Compra venta de toda clase de automóviles Stock mínimo sesenta vehículos para que usted pueda elegir Garantizados Facilidades hasta 24 meses Teléfonos 220047 y 227767.

OCASION. Seat 850 en 35.000 pesetas. Buen estado. Teléfono 202258.

CICLO-MOTORES MOBYLETTE semi-nuevos y garantizados con facilidades pago Serventa C/ Merced 13.

COMPRE su coche usado en Automóviles Ducar Todos los modelos nacionales Máximas facilidades Casa la Vega 15 (detrás Escuelas Gamonal)

AUTOMOVILES Gamonal vende 600-E 850 127 1430 132 124 gas-oil. 4-L R-8 R-6, R-12 Dyane 6. C-8, Simcas: 900 1.000 y 1.200 Facilidades Mínima entrada Garantizados Pedro Alfaro. 2 Teléfono 223814

VENDO Seat 124, Seat 1430 familiar y Seat 850 Nemesio Martínez. Villasandino Telf. 11.

VENDO Citroen Tiburón ID-19. Buen estado. Telf 205365

FLENAUTO Alquiler automóviles sin conductor. Avenida General Vigón Telf 223803

OCASION. 35.000 Renault-10 servofreno y varios. Telf 201037.

VENDO dos camiones trailer y cuatro ejes con cisterna, trabajando, o cambiaría por solar o piso Informes teléfonos 209488 y 205339

VENDO 850 especial toda prueba. Teléfono 227578.

SE VENDE D.K.W. gas-oil, perfecto estado, para más información, llamar teléfono 220664.

AUTOMOVILES Carro-Varona. Compraventa de toda clase de automóviles y vehículos comerciales hasta 3.500 kilos. Garantizados. Mínima entrada. Facilidades 6, 12, 18 y 24 meses. Madrid, 40 y Alhóndiga, 2. Telf. 207087

SE VENDE furgón Mercedes, carga 1.700 Kgs. con trabajo fijo diario en plaza. Llamar al Telf. 204431. Transportes Ubis.

Colocaciones

SE NECESITAN ayudante y aprendiz de cocinero, informes Bar Mayoral. San Pablo 16. (R. O. C 18.100)

30.000 MENSUALES en casa. Adjúntenos sobre franqueado con sus señas. Marcos San Pedro Mestallón 8. Oviedo.

SE NECESITA chica para la limpieza Hotel Fernán González Calera. 17 R.O.C 17.724

PRECISAMOS personas para trabajos caseros. Universal Altea (Alicante)

CAMARERAS se necesitan para restaurante. Informes Telf. 220672, de 5 a 7 tarde. (R. O. C. 17.287).

SE NECESITA barman con experiencia cafetería Mister Reyes Católicos. (R O C 17.974)

APRENDIZ de mostrador se precisa en Bar restaurante Ambos Mundos. Pl. de Vega. 27 (R. O. C. 17.657)

PROFESOR-A de Inglés necesitamos por horas. Llamar teléfonos 205582 - 201099.

SE NECESITA ayudante camarera y mujer de limpieza Informes Restaurante Estación de Autobuses (R. O. C. 18.098)

SE NECESITA chica informes Mesón Burgos.

NECESITO barman Bar La Solera (R.O.C 17.743)

SE NECESITA chica fija con informes, buen sueldo. Vitoria 30-10.º izda

SE NECESITAN dependiente y ayudante de mostrador Mesón José Luis (R.O.C 17.891).

MATRIMONIO joven precisa chica Razón: Vitoria 20-2.º Izda

ATENCION Burgos y provincia concedemos exclusiva de artículo sin competencia en el mercado mediante mínima aportación como respaldo de mercancía Grandes ingresos Interesados escriban al apartado n.º 593 de San Sebastián

SE NECESITA chica interna 2 de familia, todas las tardes libres Héroes División Azul 3-2.º Drcha.

NECESITO chica fija con informes espléndido sueldo Vitoria 46-10.º A

MATRIMONIO con niña necesita chica fija. 8.000 pesetas Paseo Isla, 7-1.º B Telf 209180

SE NECESITA cocinera o cocinero temporada de verano y chicas de servicio. Dirigirse a Hostal el Puente Medina de Pomar (Burgos).

SE NECESITA chica de 9 a 6. Martínez del Campo, 4-3.º Drcha.

SE NECESITA chica fija. Avda de los Reyes Católicos. 12-8.º A

NECESITO mozo de almacén. Julio Sáez de la Hoya 1. Frutas.

EMPLEADA de hogar necesita familia tres personas. Buen sueldo. Barrio Gimeno 28-1.º

SE NECESITA cocinero. Informes: Restaurante Rincón de España Nuño Rasura 11 (ROC 18.232).

SE NECESITA chica fija, Barriada Militar, bloque 13, 3.º drcha

NECESITO aprendiz y aprendiza Presentarse en fábrica, de 4,30 a 6 h. de la tarde Quesos «La Catedral», carretera de Valladolid, s/n. Burgos. (R.O.C 18.250).

SE NECESITA señora de 25 a 30 años para trabajar fuera Teléf 202258.

GANE dinero con direcciones mano o máquina para Inteca. Apartado 18.162 Madrid

SE NECESITA chica fija. Concepción 21-3.º izquierda.

SE NECESITA chica interna, tiene compañera, de 15 a 17 años, señora interna de 40 a 50 años, 4 de familia y chica para San Sebastián no importa edad. Informes San Agustín, 7-1.º Telfs. 209028 ó 209262. Llamar tardes.

NECESITO asistenta 9 a 8 tarde. Buenas condiciones. Razón: Avda. del Cid, 29-3.º derecha.

¿DISPONE usted de tiempo libre? Proponemos interesante trabajo realizable en casa. Obteniendo fácilmente 20.000 mensuales. Escríbanos: Publirrenta. Alboraya (Valencia).

SE NECESITA asistenta de 9 a 5. Miranda, 3, 3.º izquierda.

AGENTES Auto-venta con clientela propia muy introducidos en bares, cafeterías, hoteles y restaurantes, necesitamos para producto único mercado, fácil venta, elevadas comisiones. Imprescindible coche. Escribir indicando representaciones que llevan a Productos Lanz, Apartado de Correos, 21.074. Madrid.

SE NECESITA chica Calle Manuel de la Cuesta, 3-4.º A. Tel. 222409.

SE NECESITA chica fija y asistenta. Vitoria, 31-8.º Telf. 204215.

SE NECESITA chica de mediana edad, para señora sola. General Mola, 31-1.º tardes.

SE NECESITA asistenta tres horas por la mañana. Llamar mañanas al 204178.

SE NECESITA asistenta bien retribuida. Tel. 220974.

SE OFRECE conductor 2.ª con carnet para toda clase trabajos incluso festivos. Barriada Inmaculada. E-7-3.º Izquierda.

SE NECESITA pinche de cocina. Restaurante Gaona. (R.O.C. 18.244)

SE NECESITA señora de limpieza bien retribuida Cafetería Plaza. (R. O. C. 18.245).

SE NECESITA asistenta de 8 de la mañana a 4 de la tarde, General Dávila. 30-6.º A. Ir tardes.

SE NECESITA chica fija para matrimonio con un niño, tardes libres. General Dávila 30 6.º A. Ir tardes.

LAVACOCHES con carnet de conducir precisa Servi-Auto Avda. Gral. Sanjurjo, 9 (R. O. C. 17.959).

DEPENDIENTE y señora para limpieza precisa Cafetería Espolón. (R. O. C. 17.958).

SEÑORA se precisa para limpieza de 1,30 a 4,30. Mesón Restaurante El Peregrino, calle Hospital Militar. 12. (R. O. C. 17.425).

DEPENDIENTE y ayudante de barra necesita Cafetería «Men's» San Juan, 6 (R.O.C. 18.263)

MATRIMONIO joven necesita empleada de hogar interna bien pagada. Tel. 200685.

NECESITO chica fija, responsable, no importa sea de provincia. Concertar entrevista de 4 a 6 en Avda. Reyes Católicos. Edif. Gumen, 2-3.º A o Telf. 221875.

SE NECESITA señora para labores de 40 a 50 años. Llamar al Telf. 200818, de 2,30 a 3.

SE NECESITA asistenta C/. Padre Silverio, n.º 4-8.º B (El Carmen).

TRACTORISTA bien informado necesito. Informes, Avda. Reyes Católicos, n.º 16-3.ª escalera 4.º D. (R.O.C. 18.257).

SE NECESITA chica interna, con informes buen sueldo. Tel. 203572

SE NECESITA chica interna, informes tarde. Avda. Reyes Católicos, Edificio América. 5.º B.

SEÑORA o señorita se necesita, para sacar niños de 11 a 2. Avda. Reyes Católicos, 8-9.º

PRECISO chica fija, buen sueldo tiene compañera Telf. 225910. Reyes Católicos, 16-2.º, escalera. 3.º E.

CHICA fija y asistenta se necesitan en Vitoria, 31-1.º

SE NECESITA barman Cafetería Parry's Lain Calvo 6. (R.O.C. 18256) Telf. 205909.

SE NECESITA chica fija o asistenta todo el día. Informes Doña Berenguela 1-5.º izquierda Telf 224924

SE NECESITA muchacha interna poca familia. Avda. del Cid, 6 bis, 8.º B.

SE PRECISA para señor viudo sin hijos, con buena edad, empleada de hogar soltera o viuda sin hijos, edad 40 a 50 años para vivir en Navarrete próximo a Logroño sueldo a convenir, llamando al teléfono 440090 de Navarrete (Logroño)

1.000 PESETAS diarias trabajando en casa. Escribir: Alba. Enamorados. 23. Barcelona-13.

NECESITO asistenta para escalera. Lain Calvo, 15-1.º izda.

PRECISO pastor ganado lanar. Urgente. Segundo López Ruyales (Lerma).

NECESITO ayudante de barra 16-17. años Mesón Rueda. San Lorenzo, 20 R.O.C. 17.808.

NECESITO chica para cuidar niño de 10 mañana a 8 tarde, días laborables. Informes: comercio «Los Chicos. Plaza Mayor.

MATRIMONIO solo necesita muchacha interna, magnífico sueldo. Presentarse de 9 a 12 y por la tarde, de 8 a 10, Sanjurjo, 15-11.º B.

SE NECESITA chica fija o interina, para matrimonio. C/. Santander, 6-4.º derecha.

SE NECESITA aprendiz de mostrador. Restaurante Castilla. plaza Vega, 8 (R.O.C. 18.268)

SE NECESITA ama de casa poca familia. Trato familiar. Martín Antolínez, 10-7.º B.

SE NECESITA chofer con carnet de 1.ª para camión con volquete, teléfono 208639, llamar de 1 a 2. (R.O.C. 18269)

EMPLEADA de hogar interna o externa, de 9 a 8. Avenida del Cid, 10-14.º B.

SE PRECISA electricista del automóvil sueldo a convenir. Talleres Mena (Servensa) Telf. 226424. Ctra. Madrid-Irún, Km. 245,5. Villafría. Burgos. (R. O. C. 18.272).

SE NECESITAN dos aprendices de 16 a 18 años. Incorporación inmediata Círculo de la Unión Espolón, 26 (R.O.C. 18.158)

Compras y ventas

COMPRO lana vieja Avda del Cid Teléfono 223239

VENDO estanterías metálicas góndolas y expositores Vitoria 19. Teléfono 203837

VENDO material, enseres mobiliario de hostelería en magnífico estado Telf 207175

VENDO varios juegos recreativos automáticos envío lista de precios. Apartado 765. San Sebastián

COMPRO colchones de lana y objetos usados. Paso a domicilio Telf. 200374.

TRIDISCO reversible bueno y barato en talleres Alutiz, se vende. Carretera de Logroño (frente al Silo) Haro.

VENDO 40.000 Kgs de paja blanca empacada. Dionisio Frías Ciadoncha

VENDO 10.000 kilos esparceta enfardada y 5.000 tejas artesanales. Agapito Burgos. Iglesias.

VENDO tejas usadas en Villagonzalo Pedernales. Máximo Martínez.

VENDO los cortes de 40 hectáreas de alfalfa secano, en plena producción, terreno bien acondicionado, en dos fincas pie carretera, 5 kilómetros Burgos Sr. Giménez. Monte de la Abadesa. No contesto cartas.

HORMIGONERA manual a motor, preciso en alquiler o compro. Telf. 226149.

COMERCIOS, tiendas. ¡ocasión!. Sumadoras, calculadoras con impresión sobre papel, desde 2.000 pesetas. De la Vega. Madrid, 2.

VENDO tienda campaña familiar nueva. Tel. 227578.

VENDO balancín para jardín. Paseo de la Quinta, 31.

VENDO coche niño Jané. C/. Fátima, bloque A, portal 1-9.º A.

Enseñanzas

LATIN, sólo Latin particular y grupos Llamar tardes Telf 208004

PREPARACIONES Bancos Cajas Comercio, Contabilidad. Cálculos. Grupos, individual, domicilio 225405.

SE NECESITA profesor de Algebra 1.º año Obras Públicas. Una hora particular por las mañanas. Telf 209938.

INGENIERO da clases de Matemáticas, Física, 6.º, C.O.U., Magisterio. Martínez del Campo, 11. 2.º D.

PROFESORA diplomada da clases de francés teléfono 202385.

GUITARRA, piano, y solfeo, damos clases. Cursos oficiales del Conservatorio. Teléfono 223679.

CLASES de Letras, grupos o particular. Telf. 226075.

Fincas

VENDO almacén céntrico con servicios Teléfono 228147

VENTA de pisos informes calle Vitoria 179 1.º G Preguntar por Sr Urbano

SE VENDEN naves industriales en carretera Madrid Informes Construcciones Serrano C/. Región Española Teléf. 201543

VENDO locales de 100 y 140 m² Razón: Teléf. 222728

PISO céntrico se vende con cuatro dormitorios y salón Calefacción central terraza decorado Interesados llamar al teléfono 222708 Informes en Avda del Cid. 75 bajo

FINCAS Miramar Venta apartamentos con muebles Apartado 117. Salóu Telf 310173

OCASION vendo local céntrico 200 metros cuadrados con patio más dos pisos encima vacíos muy soleados daría barato Informes Telf 202339

VENDO piso en plaza Lavaderos económico. Razón: Vitoria, 142-1.º C Telf 224133

SE VENDE piso nuevo por traslado. Plaza S. Bruno, 6 Telf 228541

¡LOCALES! 30, 50, 100, 200, 400 metros Facilidades. Paseo Fuentecillas. Ideales comercios. Prigo, Moneda, 13.

ATENCION. Inversionistas solar 40.000 metros carretera Cardeñajimeno. Ideales para chalets, casas campo, escuelas deportes. Prigo.

COMPRO para mi representado céntrica lonja, comercio casa propia entidad bancaria. Informes Prigo. Moneda, 13.

HOTELEROS. Magnífico negocio, edificio moderno 1.200 metros construcción inmejorable. 30 habitaciones, 6.000 metros terreno, aparcamiento camiones, bar pie carretera general. Ocasión. 5 Kms. Burgos. Facilidades. Prigo.

SOLEADISIMO. Chalet dos plantas independientes 4 habitaciones, baño completo calefacción eléctrica, con terreno junto chalet Pie carretera Fuentespina, 5 Kms. Aranda de Duero (Burgos). Prigo Moneda. 13.

VENDO salto de agua y vivienda amplio edificio, 2 hectáreas de terreno de regadío propio cualquier industria o lugar de recreo Informes Sr Hidalgo Castañares (Burgos) Preferible tardes

CONSTRUCCIONES PEREZ GOMEZ. Construye su chalet, su nave industrial en su propia parcela Calidad: construcción hormigón armado Rapidez. Financiación hasta el 60 % en cinco años Infórmese llamando al teléfono 209875 En nuestras oficinas técnicas C/ Paloma 37

M.E.C.D.

LOS OBREROS DE «S. A. F. E. N. MICHELIN» PUSIERON AYER FIN A LA HUELGA

El conflicto ha durado tres meses

Los obreros en huelga de "S.A.F.E.N. Michelín", de Aranda de Duero, se incorporaron ayer a sus puestos de trabajo. La huelga ha finalizado dos días antes de que se cumplieran los tres meses de su comienzo. La empresa, por razones técnicas, fijará el día y turno para el comienzo de la actividad laboral de forma normal; pero para todos los efectos, el conflicto quedó concluído ayer, martes, día 4.

De los 109 trabajadores que habían sido sancionados con despido, treinta y nueve se reincorporaron al trabajo y los sesenta restantes tienen concertada una entrevista individual con el jefe de personal.

La huelga de "S.A.F.E.N. Michelín", de Aranda de Duero, ha sido la de mayor duración de las registradas en Burgos. De ella, creemos, se habrán extraído por ambas partes importantes experiencias que abunden en la necesidad de mantener siempre un diálogo que de a los conflictos una solución justa.

Confiamos que la generosidad sea norma de actuación en ambas partes y que todos cuantos iniciaron el conflicto hace tres meses, vuelvan a ocupar sus puestos de trabajo. Esta postura en Castilla y en Burgos, muy concretamente, tiene su nombre. Que de verdad exista auténtico perdón entre ambas partes, base imprescindible para que la normalidad laboral sea absoluta y perdurable.

Papelería TAGRA

FOTOCOPIAS EN EL ACTO

Vitoria, 13 Teléfono 20 28 52 BURGOS

En toda España se habla del festival taurino del domingo en nuestra plaza

Un año más, los taxistas se ofrecen para llevar a los ancianitos al coso

Destacábamos ayer cómo aumentaba, a medida que se acerca la fecha del festejo, la expectación ante el grandioso festival taurino del domingo en favor del Asilo de Ancianos Desamparados.

Siguen los donativos que, generalmente con carácter anónimo, llegan a nosotros para incrementar los beneficios que se obtengan en el festejo. Y en otro orden de cosas, continúan llegando testimonios bien elocuentes en orden al grado de colaboración y de simpatía que la fiesta tiene. Así, un año más, el grupo de taxistas de la ciudad ha ofrecido contribuir con sus coches para que los ancianitos se trasladen en ellos al coso taurino en la tarde del domingo y asimismo, diversos particulares han tenido idéntico gesto, que agradecemos cordial y emocionadamente.

Por lo demás y mientras se ultiman los preparativos de lo que pudiéramos llamar "orden técnico", en nuestra ciudad, desde el resto de España y por lo más destacado de la afición taurina nacional existe rarísima expectación ante el festival del domingo, tanto por el tronío de su cartel como por el hecho de que en el festejo debute oficialmente como ganadero de reses bravas el famoso crítico taurino don Alfonso Navalón, uno de los más denodados defensores de la pureza de la fiesta nacional y que, por tanto, constituye una garantía de que el encierro que ha de ser lidiado en nuestra plaza ha pasado por la más escrupulosa selección para tan señalado acontecimiento como el que representa la fecha del domingo para el nuevo ganadero.

Continúa, de otra parte, incrementándose el interés por la adquisición de localidades, dado el carácter de auténtico acontecimiento taurino que tiene el festival organizado este año como el anterior con la colaboración de la empresa Martínez Flamarique, la cual, en verdad, se ha volcado tanto en 1975 como ahora en alcanzar la cúspide artística y benéfica del historial de esta obra caritativa que ahora cumple treinta y tres años.

Y todo en unas circunstancias y con unos precios realmente populares, asequibles a todos los bolsillos. Mañana puntualizaremos cuáles son, en las distintas localidades del coso.

POR QUE SE CAEN LOS TOROS

25 millones para quien lo descubra

Sevilla (Cifra). — Veinticinco millones de pesetas ofrece la Asociación nacional de ganaderos como premio a la persona o Entidad que descubra la causa de las frecuentes caídas de los toros de lidia.

La noticia se ha hecho pública en una reunión que han celebrado en Sevilla los ganaderos de reses bravas de la zona del Mediodía, en la que están incluídos los ganaderos andaluces y portugueses.

Presidió la reunión, a la que asistieron unos cincuenta propietarios de divisas, el ganadero y ex-rejoneador jerezano don Alvaro Domecq.

Entre los principales asuntos tratados destacó la referencia al premio de 25 millones de pesetas que concederá la Asociación nacional de ganaderos a aquella persona o Entidad que, tras las investigaciones correspondientes, descubra la causa verdadera por la que se caen los toros de lidia y apunte la solución más eficaz.

Los ganaderos acordaron pedir al Estado ayuda a esta investigación ofreciendo sus técnicos, laboratorios y cuantos medios sean necesarios.

TROFEO PARA LA GANADERIA DE MIURA

Sevilla (Cifra). — La ganadería de don Eduardo Miura ha merecido el "tercer trofeo taurino" concedido por el Ministerio de Información y Turismo, a través de la Dirección General de Teatro y Espectáculos, para galardonar al mejor encierro presentado en las corridas de la feria de Sevilla 1976.

El jurado para la adjudicación del premio estuvo formado por el presidente del Colegio Oficial de Veterinarios, señor Mateos Nevado; el ganadero y ex-alcalde de Sevilla, don Félix Moreno de la Cova; el presidente de la Asociación de la Prensa sevillana, señor Fernández Ortiz; don Diego González Alorda; el ex-torero Luis Fuentes Bejarano y el crítico taurino Rafael Campos de España.

El presidente del Colegio Veterinario hizo constar expresamente que el trofeo se concede este año a la corrida mejor presentada, sin profundizar en otros extremos de la lidia ofrecida por las reses.

CHARLA - COLOQUIO SOBRE ALCOHOLISMO

El próximo domingo

El próximo domingo, día 9, a las doce y media de la mañana, en el Aula "Espolón" de la Caja de Ahorros del Círculo Católico habrá una charla-coloquio sobre el tema "Alcoholismo y alcohólicos anónimos".

La entrada será libre y gratuita.

En relación con el tema, cuantas personas tengan interés en obtener informes al respecto pueden dirigirse a: calle de Almirante Bonifaz número 4, primero izquierda, teléfono 207357 y a Calzadas número 88, donde, a partir del día 15, se darán charlas de orientación y de mentalización antialcohólica.

anuncios por PALABRAS

Estos anuncios se reciben en nuestra Administración (Calle San Pedro Cardeña, 34, teléfono 207148) y Delegación (Vitoria, 13), de NUEVE Y MEDIA de la mañana a UNA de la tarde y de CUATRO A SEIS de la tarde, así como en todas las Agencias de Publicidad — PRECIO: Cuarenta pesetas hasta diez palabras. Cada palabras más, cuatro pesetas.

OCASION. Hermosa vivienda 180 metros soeadísima, calefacción individual lindando Plaza Mayor, estrenar, reparado 2.350.000. Prigo. Moneda 13

VENDO piso cinco habitaciones, cocina, baño y aseo. Instalaciones centrales. Magnífica situación. Tlf. 224239 Mañanas 11 a 2; tardes, 5 a 7. Laborables.

VENDO piso zona Juan XXIII, amueblado. Tel. 222972, llamar de 3.30 a 5.30.

COMPRARIA pequeño piso. Ofertas esta Administración n.º 899.

SE VENDE piso céntrico calefacción central Avda. Valencia, n.º 5, 7.º B.

VENDO piso con muebles o sin muebles, calefacción y agua caliente centrales todo exterior. Soleadísimo. Avda. Sanjurjo, 38-1.º izquierda.

PISO vendo, 5 habitaciones, calefacción individual. Telf. 226700

AGENCIA Inmobiliaria Santos vende su piso o local con más comodidad para Vd., no dude en consultarnos. Será visitado sin compromiso Telf. 204002.

VENDO tres locales comerciales de 80 m. calle Santa Agueda, nueva construcción. Agencia Inmobiliaria Santos Calle Madrid, 69. Aitor

VENDO piso reformado todo parque calle San Juan. Barato, facilidades. Agencia Inmobiliaria Santos. Calle Madrid, 69. Aitor

VENDO magníficas naves industriales de 400 a 1.000 m. apropiadas para garajes, agencias de transportes. Agencia Inmobiliaria Santos calle Madrid, 69. Aitor.

VENDO tres locales comerciales de 100 m. altura 6 m. se puede doblar. Avda. Vena, Reyes Católicos. Agencia Inmobiliaria Santos, calle Madrid 69 Aitor.

VENDO piso calle Paloma, buen precio. Facilidades. Agencia Inmobiliaria Santos, calle Madrid, 69. Aitor.

VENDO dos pisos unidos calle Madrid. Ideal para oficinas, fonda, etc. Agencia Inmobiliaria Santos. Calle Madrid, 69. Aitor.

VENDO piso calle Santa Dorotea, amueblado buen precio, facilidades Agencia Inmobiliaria Santos Calle Madrid, 69 Aitor.

PARA COMPRAR su piso acuda Agencia Inmobiliaria Santos exponga zona que le interesa, precio, etc. y le solucionará su problema. Telf. 204002.

COMPRARIA para mis clientes chalets zona Castellana o terrenos para edificar chalets, ofertas Agencia Inmobiliaria Santos. Calle Madrid, 69. Aitor.

VENDO piso calle Lavaderos nuevo, a estrenar, buen precio, facilidades. Agencia Inmobiliaria Santos calle Madrid, 69. Aitor.

VENDO varios pisos zona calle Madrid, nuevos, servicios centrales, facilidades. Agencia Inmobiliaria Santos. Calle Madrid 69. Aitor.

VENDO piso calle San Cosme buen precio, facilidades, Agencia Inmobiliaria Santos. Calle Madrid. 69 Aitor

VENDO piso amplio, soleado calefacción, teléfonos 200591-202250.

VENDO piso calefacción central. 1.550.000 Avda. Valencia, 2-5.º A, de 2 a 5.

SE VENDE piso final Isla, 98 m.² Villalón, 9, 1.º Telf. 201863.

VENDO piso. Informes Sanjurjo, 9. Portería.

VENDO piso en Bernardas, 6 habitaciones. Todo exterior, plaza garaje. Telf. 221318. 2 a 4 tarde.

VENDO piso estrenar Gamonal. Cuatro habitaciones, servicios parquet. Teléfono 229743.

VENDO piso Reyes Católicos soleado, 5 habitaciones 1.º, calefacción individual. Telf. 229009 a partir de las 10.

VENDO piso, próximo acabado zona Pisones. Informes, Francisco Grandmontagne, 6-2.º B, de 4 a 6.

Ganados y aperos

VENDO John Deere, remolque y aperos. Trilladora Ajuria, 85. Castrillo de Murcia. Gabriel Ortega.

SE VENDEN 200 ovejas, 100 con leche y 100 abocadas a parir. Fredesvindo Díez. Monte la Abadesa.

VENDO cosechadora Santana para piezas. Rafael Ubierna, de Ubierna.

VENDO tractor Ebro 55, buen estado y paja blanca y de alholbas empacada. Sr. Porres. Avda. General Vigón. Edificio Otamendi, s/n. 10.º D.

VENDO 5 vacas pintas, abocadas a parir ,jóvenes. Modesto Ausín. Santa María del Campo.

VENDO rebaño ovejas con cría, jóvenes, verlas todo el día en Villamiel de la Sierra. Nicolás.

VENDO segadora Tigre y guadañadora ambas seminuevas y para ganado. Agapito Burgos. Iglesias.

SE VENDEN 10 verracos para empezar a cubrir. Villagonzalo Pedernales. Máximo Martínez.

SE VENDEN 2 terneras ratinas de 15 días, en Atapuerca. Ismael Mena.

VENDO tractor en Santa María del Invierno, con equipo de herbicida. Sr. Bilbao.

SE VENDE macho de media edad, buena alzada, en Santa María del Campo. Tratar con Félix Díez Mahamud.

VENDO trilladora Ajuria n.º 1. Villamedianilla. Isidoro Becerril.

VENDO trilladora Ajuria, n.º 1 Villadelmiro. Teótimo Gil.

VENDO vaca segundo parto, abocada a parir. Razón Valentín Poves. Santa María del Campo.

VENDO 4 vacas ratinas con cría en Salgüero de Juarros. Antonio Ayala.

VENDO terneras de 2 días. C/. Cortes, n.º 3. Servideo Ruiz.

VENDO tractores John Deere 3120, Ford 5.000 y Ebro. Cosechadoras Clayson y Laverda de 4,20, 3 y 2,5 m. Pedro Gómez García. Ctra. de Arcos, 27.

VENDO un tractor a escoger entre dos, Lute B, 70 CV y Motransa de 65 CV en buen estado. Informes, Peral de Arlanza. Hermanos Razas

Muebles

SE VENDE despacho completo estilo español: Plaza de la Cruzada, n.º 2-5.º B. Teléf. 227214.

POR TRASLADO vendo todos los muebles de un piso y bicicleta niña. Telf. 201864.

Huéspedes

SE ADMITEN chicas a dormir. Santa Clara, 36-2.º E.

DOY CAMAS dormir 60 Pts. pensión completa y cama, 135. Puebla, n.º 2-1.º

SE ADMITEN huéspede dormir o pensión completa, Vitoria, 62, 8.º Drcha.

CEDO habitación dos camas derecho cocina Reyes Católicos. Teléf. 221178.

CEDO habitación con derecho a cocina. Camino Villalón, n.º 5-2.º derecha (Barriada Yagüe). Telf. 204005. Carmen Ibáñez.

DOY PENSION. Rey Don Pedro, 56-2.º centro.

CEDO dos habitaciones persona sola o a compartir, máximas comodidades. General Vigón, 51-4.º F 2.

PENSION completa. Martín Antolínez, n.º 12-3.º A.

Televisores

REPARAMOS al día televisores todas marcas «Tele-Orly» Teléfono 224139

RADYTEL Reparación televisores todas marcas. Instalación porteros automáticos y antena scolectivas, colocación rápida antenas UHF individuales Fernán Gonzzález, 40. Teléfonos 200956 y 201385

RADIO Caracas. Reparación urgente televisores todas marcas a domicilio Instalación y reparación antenas colectivas e individuales, instalación rápida porteros electrónicos. Servicios técnicos FRANDCIS y «Marconi» Calzadas 18 Telf 221529

«ELBE» Televisión Lavadoras. Servicio técnico oficial a domicilio. Teléfono 220294.

Traspasos

TRASPASO papelería, librería en Gamonal. Agencia Inmobiliaria Santos Madrid, 69

SE TRASPASA Casa Hilaria por no poderlo atender. Tratar de 4 a 6. C/. San Juan.

CEDERIA en explotación, restaurante-cafetería, dos comedores, terraza cubierta aparcamiento, carretera general Madrid mucha clientela, por imposible atender. Agencia Inmobiliaria Santos calle Madrid, Madrid, 69. Aitor

HOSTAL, 18 camas, comedor para 52 personas, soleadísimo, bajo alquiler, lavaderos, despensa. Alrededores Auto Estaciones. Prigo.

TRASPASO pescadería pollería, huevería, frutería y alimentación, en Galerías Herrero, Paseo de la Isla, n.º 9. Telf. 204033.

TRASPASO puesto frutas hortalizas Plaza Abastos. Telf. 223533.

TRASPASO alimentación, por traslado buena zona, mucha clientela. Informes, Teléfono 225597.

Varios

FUNERARIA San José. Traslados Entierros Avenida del Cid 83 Teléfono 209452

PISOS acuchillados, barnizados. «Limpieza Pulidor» Lain Calvo, 7. Teléfono 203699

SE HACEN trabajos de enfoscado con máquina enfoscadora. Razón: Julio Maestro Lantadilla (Palencia).

Nuestros teléfonos:

Admón 207148-49

Admón 207148-49

M.E.C.D. 2017

ARANDA DESIGNACION DE NUEVOS TENIENTES DE ALCALDE

En segunda convocatoria, conforme anunciamos oportunamente, en la noche del lunes, se celebró la sesión ordinaria del Pleno Municipal, bajo la presidencia del alcalde, don José-Eugenio Romera Pascual, asistiendo los concejales señores Del Alamo Andrés, Peñalba López, Ubis Almonacid, señorita Martínez Astigarraga, señor López Ortega, Arandilla Parra, Abajo Velasco, Rivera Berdugo, Peñalba Martínez y Jiménez Díaz. Secretario de la Corporación, don Teodorico Arce de Agueda e interventor interino, don Cándido Martín Blanco.

Se dio lectura al acta de la sesión anterior, que fue aprobada por unanimidad.

En comunicaciones oficiales y particulares, se dio lectura de un escrito de la Dirección General de Administración Local por el que se autoriza la creación del subgrupo administrativo así como la ampliación del mismo.

Igualmente se dio lectura a otro escrito del presidente nacional de los Festivales de España en relación con los que se han de celebrar durante el presente año.

Dada cuenta de que ya está terminado el expediente de incorporación del Ayuntamiento de La Aguilera al de Aranda de Duero, se acordó repasarlo y completarlo así como su remisión al Ministerio de la Gobernación.

Se aprueba el Padrón de Beneficencia para el ejercicio actual.

Los expedientes para el Plan Parcial de alineaciones de Moratín y el proyecto de urbanización de la calle de los Monjes, se da cuenta que ha expirado el plazo que se concedió de exposición al público para presentar reclamaciones y no habiéndose recibido alguna, se acuerda su aprobación definitiva.

El apartado subvenciones para 1976, por indicación de la Alcaldía, queda sobre la mesa.

En asuntos de personal, se da cuenta de la aplicación ordenada por la Dirección, del incremento sobre los sueldos de los funcionarios del 14 por ciento.

Aprobación del proyecto revisado, segunda fase, del Matadero Municipal. Es aprobado el informe presentado por la Alcaldía, sobre la modificación del primitivo en lo referente a la segunda fase, acordándose que para la construcción de las corralizas se designe a un ingeniero agrónomo.

Es aprobado el proyecto de construcción de un edificio sito en el Arco de Pajarito, con capacidad para 24 viviendas y bajos comerciales.

Adquisición de vivienda, sita en General Berdugo, propiedad de los herederos de Revilla. Toda vez que este acuerdo ya fue tomado en otra sesión, se acuerda ratificar el definitivo.

Enajenación del solar sito en Avenida de los Caídos.

Acuerdo para la aceptación gratuita de los viales servicios, zonas verdes y espacios libres de la primera y segunda fases de los Polígonos Industrial y Residencial "Allendeduero» y compromisos firmes de aceptar análogas cesiones para fases sucesivas de urbanizaciones.

Acuerdo de transferencia de la concesión de aprovechamiento de aguas del río Duero y de autorización del vertido del mismo a favor del Ayuntamiento.

Se da cuenta de los nombramientos de tenientes de alcalde efectuados por la Alcaldía. Previamente ésta, pronuncia unas palabras que pide consten en acta, en las que se agradece los servicios prestados por los tenientes de alcalde salientes. A virtud de esta designación, quedan integradas las seis tenencias de Alcaldía, de la siguiente forma: Primero, teniente de alcalde, don Rodrigo López Ortega; segundo, don José-Luis Peñalba Martínez; tercero, señorita Teresa Martínez Astigarraga; cuarto, don Migue lRivera Berdugo; quinto, don Elías-Pedro Jiménez Díez, y sexto don Rafael Arandilla Parra.

Se declara de urgencia la resinación de los pinos existentes en el monte de "La Calabaza" y por consiguiente, se acuerda sacar a subasta dicha resinación.

En ruegos y preguntas, el señor Abajo Velasco da cuenta de la existencia de que en el Prado Marina y al otro lado de la vía existen unos 1.600 chopos en total, que sería conveniente cortar. Se entabla animada discusión, exponiendo cada cual su punto de vista en relación con la corta de citados chopos, acordándose finalmente enterarse del estado de mencionados chopos para resolver en consecuencia.

Se da cuenta de que en las confluencias de la avenida de Burgos y la calle de Pizarro, se vienen produciendo accidentes lamentables, llegándose al acuerdo o conveniencia de instalar en dicho lugar una señal de "stop».

Se habla finalmente de la asistencia de menores a las salas de fiestas, de la limpieza de las márgenes del río Duero, de la presa en el río Arandilla en la Fuente Minaya, dándose por finalizada la sesión sobre las once y media de la noche que había dado comienzo a las ocho.

MUERTE SENTIDA

En la tarde de ayer, tuvieron lugar las honras fúnebres por el señor don Alejandro Rupérez Corredor, de 76 años de edad.

A los actos fúnebres acudió infinidad de acompañantes para rendir el último tributo al finado.

Al señor Hernando, particular amigo nuestro y demás familia, acompañamos en su dolor.

FARMACIA DE GUARDIA

Don Indalecio de las Heras Arranz, en Arias de Miranda, 38.

CARTELERA

TEATRO PRINCIPAL. — "El consejero».

INCORPORACION INMEDIATA

DELEGADO VISITA MEDICA

PARA BURGOS CAPITAL Y PROVINCIA

EXIGIMOS:

—Auténtico profesional con experiencia en visita médica.
—Dinámico con iniciativa y ordenado.

OFRECEMOS:

—Buen sueldo inicial.
—Dietas y kilometraje.
—Trabajo en equipo.
—Oportunidad de promoción.
—Cursillo a cuenta de la empresa en Valladolid o Madrid.

Interesados, escribir urgentemente al Apartado 1.592 de BARCELONA, indicando en el sobre "Delegado Burgos". Se contestarán todas las cartas. Reserva absoluta. Nuestros empleados conocen este anuncio.

LOUVRE

LAS PUERTAS DE MADERA Y METALICAS QUE DAN PRESTIGIO

Solicite información a:

DUPLEX
San Julián, 7 - T. 20 43 51
BURGOS

JUARROS DECORACION
Ramón y Cajal, 17 - T. 31 11 97
MIRANDA DE EBRO

BANCO HISPANO AMERICANO

JUNTA GENERAL ORDINARIA

La Junta general no podrá celebrarse en primera convocatoria el próximo sábado, día 8 de Mayo, por falta de quorum.

Se celebrará en segunda convocatoria, al día siguiente, DOMINGO NUEVE, a la misma hora y en el mismo lugar; esto es, a las doce de la mañana y en el domicilio social, plaza de Canalejas número 1.

La entrada se efectuará exclusivamente por la calle de Alcalá, como se indicaba en la convocatoria.

Lo que se pone en conocimiento de los señores accionistas mediante publicación de este anuncio los días 4 y 5 de Mayo en la Prensa diaria.

Madrid, 3 de Mayo de 1976. — El Secretario General, MANUEL OTERO TORRES.

EL NUEVO VEHICULO AMARILLO SUPRIME EL "IDA Y VUELTA"

¿Idas y venidas o llegar directamente?

¿Perder tiempo buscando o, sin moverse del sitio, encontrar cualquier cosa?

¿Trabajar, molestarse, correr... o Páginas Amarillas?

Porque las ciudades son complicadas, hay algo tan sencillo como las Páginas Amarillas de la Guía Telefónica.

páginas amarillas

PAGINAS AMARILLAS EL CAMINO MAS CORTO

NIVEL DE PROTECCION

ERT
DIVISION PETROLEO

LUBRICANTES

ERTOIL

Los lubricantes ERTOIL, fabricados por ERT en el gran complejo petrolífero de la Rábida, ofrecen a su motor una eficaz protección a toda prueba.

Los aceites hidrogenados ERTOIL, por su perfecto proceso de refinado y su equilibrada composición de aditivos, mantendrán a punto la mecánica de su coche, en todo tiempo.

Pase al nivel ERTOIL

M.E.C.D. 2017

MIRANDA

PESE AL SEIS - CERO ADVERSO FRENTE AL REAL MADRID, EL DEOBRIGA AGRADO EN LA CAPITAL DE ESPAÑA

Se jugó en el campo de la Ciudad Deportiva del Real Madrid el encuentro de vuelta del campeonato de España de Juveniles (fase final), entre los propietarios del terreno y el G. D. Deóbriga finalizando el encuentro con el resultado de 6-0, favorable a los madrileños.

El campo en perfectas condiciones y una extraordinaria mañana, hizo que muchos madrileños presenciaran el encuentro que, por otra parte, fue de gran juego por ambos conjuntos, que entretuvo a los presentes, que aplaudieron las bonitas jugadas de los dos equipos.

La ausencia de Pepe, lesionado el sábado en el encuentro con el C. D. Mirandés, el cansancio de Paco y las lesiones inoportunas de Delcourt, Roiz y Paco, cuando se habían efectuado los cambios; unidas a la desafortunada tarde de Aldana, que no tuvo su día, hicieron que este resultado fuera demasiado abultado, pues un 2-0 como máximo es lo que reconocían los técnicos, jugadores y público madrileño que debiera ser el resultado final, a tener de lo que ocurrió en el terreno de juego.

Por otra parte, el G. D. Deóbriga intentó jugar siempre, descuidando el marcaje, lo que teniendo enfrente jugadores profesionales o semiprofesionales es muy peligroso, máxime si éstos están superentrenados y preparados; en la segunda mitad cambió la forma de juego y en el último cuarto de hora, Deóbriga mandó en el terreno, ya que los madrileños evidenciaron cansancio.

A destacar asimismo, el extraordinario trato recibido por parte de todos los empleados del club madrileño, desde el de más alto nivel al simple encargado de material; como también la presencia en el palco presidencial de don Santiago Bernabéu, don Antonio Calderón y todo el equipo técnico: con Miljanic al frente y, entre los que se encontraban Antonio Ruiz, Molowni Santisteban, Malbo, etc.

Finalizado el partido, el gerente, don Antonio Calderón y todos los miembros del equipo técnico, bajaron a departir con los directivos y entrenadores mirandeses, interesándose el técnico yugoslavo por la forma de entrenamiento, edad de jugadores, etc., diciendo textualmente a nuestros entrenadores Pagalday y Arbaizar «que lo suyo tenía mucho más mérito, pues con dinero y medios todo es mucho más fácil».

Entre los presentes, también Pedro Eguiluz, ayudante de Kubala para la zona centro, que saludó a los jugadores mirandeses antes y después del encuentro y que dijo a los directivos que una de las causas de su presencia allí era la de informar sobre la actuación de los cinco seleccionados navarros, que son seguidos muy de cerca por los responsables de la selección nacional juvenil.

Las alineaciones fueron las siguientes:

Real Madrid.— Maté; Ramón, Calero; Sabido, Cortés, Pérez (Cartagena); Alvarez (Mur), Escobar, Alvarez II, Bernal y Hernán.

G. D. Deóbriga.— Aldana (Goyo); Aurelio, Cuezva, García; Quique, Roiz; Sagredo, Delcourt (Iñaki); Paco, Villazala y Tomé.

Arbitró el colegiado castellano Sr. García Serrano, auxiliado en las bandas por los señores Arroniz y Pozo, que no tuvieron dificultades, si bien debieron amonestar en alguna ocasión al defensa madrileño Ramón, por sus entradas violentas.

No es nuestro deseo destacar a nadie en este final de Liga; únicamente al entrenador Pagalday, por su extraordinaria y destacada labor al frente del equipo, como también a Arbaizar, que desde los alevines e infantiles viene preparando a los jugadores para que puedan pasar al primer equipo.

Deóbriga, que comenzó jugando con el Real Madrid, en partido suspendido por la lluvia, ha finalizado la temporada con el mismo equipo, recibiendo dos abultadas derrotas, que no empañan para nada su extraordinaria campaña; ha contribuido con tres jugadores al C. D. Mirandés y con cinco a la selección navarra; sus jugadores están en el carnet de los técnicos nacionales, que les conocen perfectamente a todos, lo que indica que les siguen y observan; han caído finalmente con el equipo representativo de la mayor organización futbolística; creemos que todos ellos merecen nuestra más sincera felicitación y el testimonio del orgullo que sentimos por ellos todos los componentes y socios de la sociedad. Creemos que nos han dado muchas satisfacciones en este año de nuestras «Bodas de plata». ¡Enhorabuena y gracias a todos los técnicos, jugadores y colaboradores!

Ahora, unos partidos amistosos, hasta finales de Mayo, con el fin de no perderles de vista e ir preparando el equipo para la próxima campaña, en la que procuraremos por todos los medios figurar en la Liga nacional, contando con el apoyo de muchos equipos, si es que hay vacantes.

ACTUALIDAD

NUEVO VEHICULO PARA EL SERVICIO DE BOMBEROS

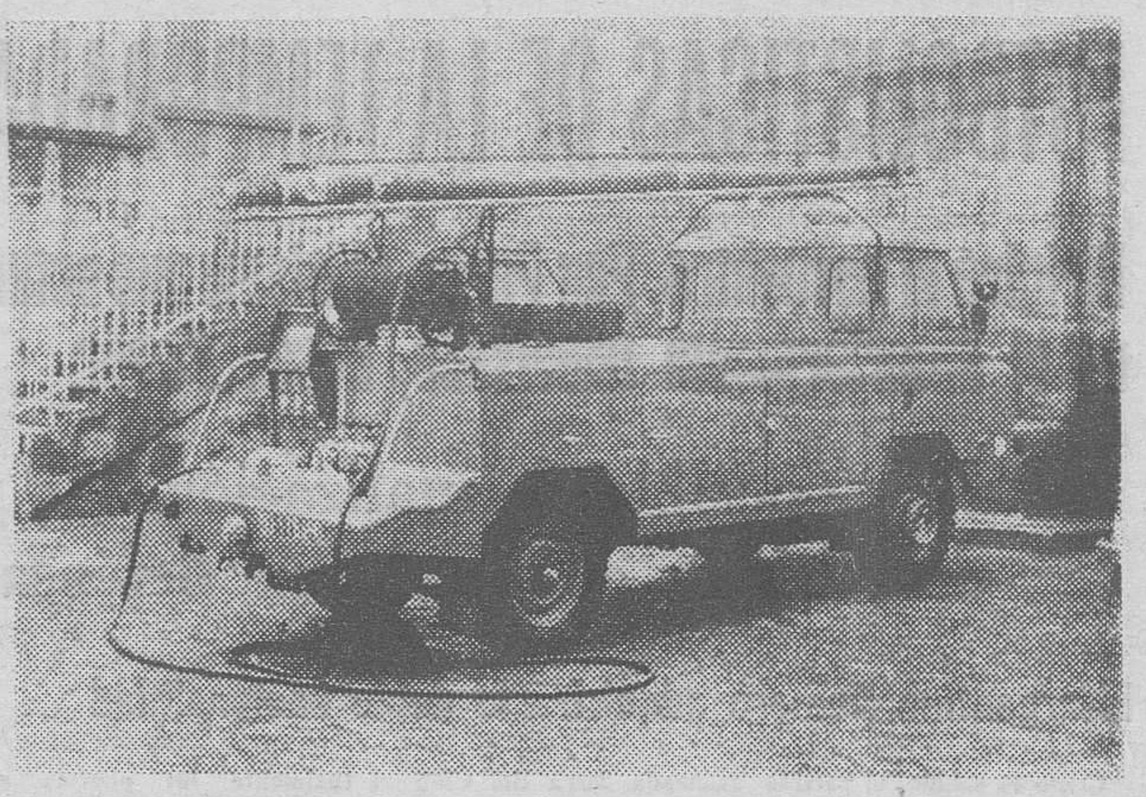

Desde hace pocos días el Servicio de Bomberos de Miranda cuenta con un vehículo más, para la lucha contra incendios. Este que nos presenta Juan Muro en la fotografía. La dotación pues, si mal no recordamos es actualmente de dos camiones tanques y este otro, dotado de escalera extensible, todos ellos motobombas y un jeep auxiliar. No está nada mal, no. Ahora lo que hace falta es que se de rapidez al proyecto de acondicionamiento del edificio del Parque de Bomberos, que se está haciendo viejo en las carpetas municipales.

"Línea Roja" New Holland Santana, toda una gama de máquinas para el forraje.

Siempre dispuesto a competir en cualquier tipo de terreno y explotación agrícola.

«Línea Roja» New Holland Santana.

La gama más completa y de mayor prestigio mundial.

- 8 modelos de cosechadoras picadoras de corte exacto, arrastradas y autopropulsadas, con 3 implementos distintos para la mayoría de los modelos.
- 6 segadoras acondicionadoras arrastradas y autopropulsadas.
- 3 modelos distintos de molinos mezcladores y picadoras, accionados con la toma de fuerza del tractor.
- 2 barras guadañadoras convencionales y de discos.

Para lograr esta gama, ha sido necesario partir de un diseño técnico equilibrado, una robustez reconocida de elementos de la máquina, una terminación perfecta y una experiencia práctica.

Durante el proceso completo en la recolección de forraje, New Holland Santana demuestra ser primera potencia mecánica, consiguiendo una completa regularidad de trabajo, más rendimiento y mayor duración de la máquina.

CONCESIONARIO
AGRICASA
Caja de Ahorros Municipal, 3-5-7
Teléfs. 20 99 40-22 00 29-BURGOS

SANTANA 1ª POTENCIA

EMPRESA NACIONAL SOLICITA PARA SU FABRICA DE BURGOS

OFICIAL DE CONTABILIDAD

SE REQUIERE:

—Contabilidad general y de costos.
—Mecanografía.
—Experiencia.

SE OFRECE:

—Puesto fijo en plantilla.
—Servicios Sociales (vivienda, Economato, Becas de estudio, etc.)

Enviar "curriculum vitae" completo, con pretensiones económicas, para posteriores pruebas prácticas y psico-técnicas, a: "EMPRESA NACIONAL"

San Pablo, 8. BURGOS.

(R. O. C. 18.273)

M.E.C.D. 2017

EL PARTIDO CORDOBA - BURGOS CERRARA LAS RETRANSMISIONES FUTBOLISTICAS DE LA TEMPORADA

Dirigirá el encuentro, Pes Pérez, el mismo que actuó en el anteriormente televisado, desde Riazor

Hoy, posible formalización del fichaje de un joven defensa

El argentino Romero adquirirá la doble nacionalidad

Como es sabido, el partido Córdoba - Burgos será retransmitido en directo por Televisión Española. Por cierto que éste es el último encuentro de los previstos por T.V.E. para los domingos, pues a partir de esta jornada, se cerrará el ciclo de retransmisiones correspondientes a encuentros futbolísticos de Liga, en la actual temporada.

Ello viene a conferirle un mayor interés, aparte de que supone, en principio, una ventaja para la afición burgalesa. Así podrá seguir las incidencias de dicha confrontación y el hecho de celebrarse a las ocho de la tarde significa, por otra parte, un factor conveniente para el equipo, pues a estas alturas del calendario el calor aprieta en la capital andaluza y haberle jugado a las cinco, se hubiera dejado sentir.

En fin, la confrontación tendrá lugar a las ocho, será dada por TV.E. y con toda esta serie de circunstancias, hay que contar sea para bien o para mal.

PES PEREZ DIRIGIRA EL ENCUENTRO

Para dirigir el citado encuentro ha sido designado el colegiado aragonés Sr. Pes Pérez.

Singular circunstancia ésta, pues ya la vez anterior en que el Burgos se asomó a la "pequeña pantalla", en esta campaña, con ocasión del partido de Riazor, ante el C. Deportivo La Coruña, fue este mismo colegiado quien arbitró.

POSIBLE FICHAJE DE UN DEFENSA

En comentarios hechos en la semana anterior, hicimos alusión a las gestiones que el Burgos venía realizando para dejar perfilado su equipo, con visitas a la temporada próxma.

Hay que trabajar con sentdo de oportunidad y anticipación, pues el mercado está difícil, ya que escasean los valores y los que existen se encuentran muy vigilados y adquieren altas cotizaciones

Es posible que hoy quede formalizado el compromiso con el defensa a que nos referimos hace días.

Se trata de un joven muchacho que todavía no ha cumplido los 18 años. Sin embargo, sobre él se tienen excelentes referencias, no ya sólo como promesa, sino incluso como valor cuajado.

Hay varios clubs interesados por él y por esta razón no nos han sido facilitadas sus referencias; pero es posible que hoy pueda saberse todo sobre él. Las negociaciones están en fase muy avanzada cerca del Club al que pertenece y, como decimos, se espera dejar hoy mismo ultimado el correspondiente compromiso.

ROMERO ADQUIRIRA LA DOBLE NACIONALIDAD

El argentino Romero, el hombre que hubo de rescindir su contrato con el Burgos C. F. al principio de esta temporada, a fin de poder proceder a la inscripción de Kresic y Adzic, sigue en nuestra ciudad. Aquí continúa, pendiente de encontrar en el fútbol español un lugar que esparamos pueda conseguir en virtud a su clase y cualidades.

Sin embargo, su condición de extranjero le cerraba virtualmente las puertas en multitud de casos, debido a la reglamentación existente a esos efectos en el fútbol español.

No obstante, por su condición de argentino, puede acogerse a los beneficios de la doble nacionalidad, cuyos trámites ha cumplimentado ya y según nuestras noticias, el próximo día 12, procederá a prestar el correspondiente juramento a la Bandera. A partir de ese momento, pasará a disfrutar de los beneficios de doble nacionalidad, con lo que sus posibilidades de fichaje aumentarán, sobre todo con vistas a la temporada próxima.

ARQUERO

Se dice que es cosa hecha

HERIBERTO HERRERA, ENTRENADOR DEL VALENCIA, POR DOS TEMPORADAS

Valencia (Alfil). — El sudamericano Heriberto Herrera será el entrenador del Valencia la próxima temporada, según ha podido saberse en fuentes dignas de todo crédito.

Según informó hoy el comentarista Miguel Domínguez a través de los micrófonos de Radio Valencia, parece que Heriberto Herrera firmará el próximo sábado o domingo, durante su visita a Alicante, donde se desplazarían los dirigentes del Valencia, un contrato por dos temporadas.

Sin embargo, parece que este contrato ya ha sido suscrito o acordado definitivamente la pasada semana, en un rápido desplazamiento del técnico sudamericano desde Las Palmas a la Península, bien a Madrid o Sevilla.

Por otra parte, se asegura que el contrato en firme con "Lobo" Diarte es por cantidad superior a la, en principio, apuntada, y que se acerca mucho a los sesenta millones de pesetas por el traspaso, más una fuerte ficha anual para el jugador, habiendo dado ya el Valencia una fuerte "señal".

EL PORTERO DEL ESCUDEROS INTERESA A LA ARANDINA

Y el cancerbero del Burgos Promesas al Huesca

De fuentes allegadas al Club Deportivo Escuderos, de Santa María del Campo, equipo que milita en Primera Regional Ordinaria, hemos podido confirmar que la Gimnástica Arandina está muy interesado en alquirir los servicios del cancerbero del Escuderos.

El fichaje podría llevarse a feliz término ya que la directiva del Club de Santa María del Campo no pondrá dificultades. El portero se llama José Luis Bernabé Santiuste, tiene 17 años y mide 1,80 m. ¿Habrá fichaje?

Por otra parte, digamos que el Huesca está siguiendo los pasos de Llorente, actual portero titular del Burgos Promesas.

AYUNTAMIENTO DE LAS QUINTANILLAS

BURGOS

Ayuntamiento Las Quintanillas, vende dos casas. Proposiciones hasta el día 7 corriente. Apertura plicas, día 8, a las doce horas.

EL ALCALDE

COPA

EL REAL MADRID ELIMINADO POR EL TENERIFE

Sólo ganó por uno - cero

Madrid (Alfil). — El Real Madrid quedó eliminado hoy en los octavos de final de la Copa de Su Excelencia el Generalísimo, tras vencer por el insuficiente resultado de uno a cero al Tenerife.

Lo que parecía imposible se hizo realidad: un equipo de Segunda División, el Tenerife eliminó a quien parece ser el actual campeón de la Primera División de fútbol.

Y es que el Madrid en su partido de hoy lo hizo extraordinariamente mal, jugando sin orden ni concierto, haciendo un juego pésimo y bombeando balones para que las cabezas de Santillana y Roberto hicieran dianas, con los que salvar la eliminatoria. Pero esto no sucedió, a excepción del minuto 8 del primer tiempo, cuando Santillana logró anotar el único y definitivo gol para su equipo.

Por su parte, el Tenerife luchó desde principio esperanzado de conseguir que su victoria de dos goles no fuese reducida.

En definitiva el partido resultó anodino y sin interés. Al final bronca de la afición madrileña.

EL EQUIPO MADRIDISTA SANCIONA A AMANCIO Y BENITO

Madrid (De nuestra Redacción). — Pasado mañana, jueves, se reúne en Zurich el Comité de Disciplina y Control de la UEFA.

En la sede del Real Madrid se espera con optimismo la resolución que tome el Comité de Disciplina y Control de la UEFA. Es posible que la sanción solamente se reduzca a pagar a las arcas del máximo organismo futbolístico europeo una buena cifra de francos suizos, por la agresión de un espectador en el partido con el Bayern. Ahora bien, el Real Madrid sanciona antes que la UEFA. Pueden decirlo Amancio, primero, y después Benito. Los dos han sido expulsados últimamente de un terreno de juego y el equipo madridista según parece, no perdona tales pecados. Amancio fue expulsado del estadio olímpico de Munich en el partido que su equipo disputó frente al Bayern. La actitud del jugador gallego no favoreció en nada al Real Madrid y éste le ha pasado la cuenta. Cerca de cien mil pesetas se le han descontado al jugador.

Otro tanto se puede decir de Benito expulsado del Bernabéu en el último partido jugado en el estadio madridista frente al Barcelona y que se pudo presenciar a través de las cámaras de televisión. El Real Madrid exige cierta compostura a sus jugadores. Benito verá descontada en su cuenta una cifra parecida a la de Amancio aunque quizás todo dependa del próximo título de Liga y con él cierto perdón.

J. J. PARADINAS

No te eches atrás: tu sangre no puede fabricarse. Dónala en la Hermandad de Donantes de Sangre

EVA BAYO DIAZ «REINA» DEL MOTO CLUB BURGALES

El Real Moto Club Burgalés se dispone a conmemorar el XLVIII aniversario de su fundación.

Con este motivo, el próximo sábado tendrá lugar una cena de hermandad en el Hostal «La Varga» y en el transcurso de de este acto se procederá a la proclamación de la «Reina» de la entidad, distinción que ha recaído en la bella Srta. Eva Bayo Díaz.

OPORTUNIDAD

SE VENDE en Burgos, Industria Hotelera en marcha, sita en la Capital, con once mil metros de terreno, emplazamiento ideal, enormes posibilidades de negocio, puede ser uno de los MEJORES de Burgos.

Razón: JAVIER OCHOA DE ASPURU

Agente de la Propiedad Inmobiliaria

General Alava, 23. VITORIA.

FIRMARA POR UN SOLO AÑO

MICHELS, DE NUEVO AL BARCELONA COMO DIRECTOR TECNICO

Le echaron al final de la pasada temporada y ahora regresa al club azulgrana

Madrid (De nuestra Redacción). — Rinus Michels, el preparador holandés que durante cuatro años entrenará al Barcelona, equipo con el que, tras catorce años de ansiedad, consiguiera de nuevo el título de campeón de Liga, será el nuevo director técnico del conjunto azulgrana, una especie de "manager" como el que cuentan la mayoría de los equipos ingleses y otros europeos. La noticia ha sido hoy anunciada por el presidente del Brcaelona, don Agustín Montal.

Michels firmará contrato con el Barcelona por un año, con la posibilidad de renovación. El técnico holandés que este año ha preparado al Ajax, equipo del que salió para venir al Barcelona, contará con un cuadro técnico que le ayudará en su función.

El cargo de director técnico es nuevo en el Barcelona, aunque no para el propio Rinus Michels, quien ya desempeñó dicha función en su país de origen. Se desconoce por el momento las cifras que suponen el nuevo contrato de Rinus Michels con su antiguo club, el Barcelona, aunque se barajan cantidades que oscilan entre los seis y ocho millones de pesetas anuales, además de un sueldo mensual y las correspondientes "primas"

El técnico holandés espera ponerse cuanto antes a trabajar con el Barcelona. Tiene un chalet en Aiguafreda, donde piensa trasladarse una vez finalicen sus compromisos con el Ajax. Entonces se trasladará a Barcelona para programar el trabajo de la próxima temporada: fichajes de nuevos jugadores, bajas de los que actualmente cuenta el club azulgrana, plan de trabajo y de entrenamiento, demodelación del cuadro técnico, etc. Para el Barcelona comienza una nueva época, con una nueva estructura. La cabeza de Montal, como presidente del Barcelona, por el momento, parece salvada. Después serán los resultados quienes decidan y valoren su labor y su trayectoria.

Después de todo esto la temporada parece haber finalizado para el Barcelona. Son remotas sus posibilidades en el Campeonato de Liga. Solamente resta la Copa del Generalísimo. Sería un brillante broche la obtención de este título aunque todo estaría supeditado a la próxima temporada. Al final de la próxima temporada y este un dato importante a la hora de tenerse en cuenta, finalizarán sus contratos tanto Cruyff como Michels, dos hombres que han pasado mucho tiempo juntos. La próxima temporada será una auténtica reválida para estos dos hombres.

Son cosas del fútbol. El hombre que le echaron porque simplemente no conquistó una Liga más, por la puerta trasera, regresa de nuevo por la puerta grande. Sólo se puede entender si se conoce el extraño mundo del fútbol. Michels ha preferido su chalet de Aiguafreda, su vida de Barcelona, sus amigos catalanes y a Cruyff antes que al Valencia y a Rep, que precisamente le recomendó no viniese a Valencia porque el club levantino apenas tiene dinero y su ambiente no es muy propicio. Lo cierto es que directivos del Valencia estaban dispuestos a trasladarse a Amsterdam con el fin de fichar a Michels y éste les indicó que no realizasen el viaje, porque, lo harían en balde, ya que estaba comprometido con un equipo español. Sucedía hace una semana, cuando el Valencia vio fracasadas sus gestiones con Kubala y Weisweiler. Este será el tercer fracaso.

J. J. PARADINAS

M.E.C.D. 2017

PRIMERA GRAN BATALLA EN LA VUELTA, CON FRACASO DEL "KAS"

Van den Haute ganó la etapa, y Agostinho, el liderato

El Super - Ser y el Ti - Raleigh lanzaron el ataque siendo Perurena y Martínez Heredia los más perjudicados

Murcia (De uno de nuestros enviados especiales, Gerardo Olazábal).

Una etapa que parecía iba a ser de descanso, después de la brega del día anterior contra el reloj, ha sido la más encarnizada de las que lleva disputadas la Vuelta.

El recorrido era precioso y muy competitivo. Poco kilometraje y una serie de obstáculos por el camino, para dar paso a una porción de desniveles muy acusados que conducían a la meta y que fue donde se armó la gran batalla que ha dejado en la cuneta a buen número de ciclistas, entre ellos al líder y a varios corredores punteros del Kas.

El triunfo de Van den Haute, otro extranjero, no ha privado a Agostinho de erigirse en líder de la Vuelta. Un maillot amarillo que es peligroso de verdad y que desde ahora se apunta como uno de los más firmes candidatos a la victoria final.

En realidad, la gran batalla que empezó por el control de avituallamiento, sobre el kilómetro 81 de la carrera, fue la consecuencia de una serie de operaciones que se iniciaron precisamente en el kilómetro uno de la etapa.

Efectivamente, Aling, del Ebo, nada más darse la salida, salía disparado, pudiendo unirse a él después de algunos kilómetros Cuyle, del Velda Flandria, Torres y Lazcano, del Super Ser; Martins, del Kas; Gilson, del Frisol y De Cauwer, del Ti-Raleigh, y Andiano, del Teka. En plena escapada pinchaba Lazcano, por lo que el Super Ser se quedaba con un solo corredor al igual que los restantes equipos.

Pues bien, entre estos siete corredores, sólo Aling parecía tener empeño en la escapada. Un poco menos Martins, del Kas, que relevaba con él de vez en cuando y Cuyle del Flandria.

A pesar de la carga que llevaban los tres interesados en la fuga, el grupo de escapados consiguió hasta 2,38 de ventaja. Pero cosa curiosa, desde que tuvieron dos minutos de diferencia, ésta se mantuvo con pequeñas oscilaciones durante muchos kilómetros.

Fue en la subida al puerto de la Sierra de la Muela, cuando se acortó considerablemente la distancia. Torres, que no hacía ningún esfuerzo, pasó primero seguido de Andiano y Martins, siendo este último quien apretó de firme en la escalada. Tuvieron en el alto 1,20 y en el descenso fueron alcanzados. En total 70 kilómetros destacados del pelotón.

Este se reagrupó y cuando se iniciaba el segundo puerto de la jornada, también de tercera categoría, el alto de Sierra Espuña Karsten, con la intención quizá de ganar la etapa, para que no cogiera la bonificacón un adversario de su compañero Harrings, entonces líder se distanció del pelotón consiguiendo en el alto 40 segundos sobre Abilleira y Loos con el pelotón a sus espaldas.

En el descenso era alcanzado Karsten, pero no por todo el pelotón sino por un grupo puntero que se había desmembrado del gran paquete en el control de avituallamiento. Fue una de esas batallas de las que hacen época. En pocos momentos el pelotón quedaba escindido en tres grandes grupos. En el primero, de un total de 16 corredores, figuraban Karsten, Kuiper, Thureau, Kneteman, del Ti-Raleigh; González Linares, del Kas; Den Hartog y Hallan, del Frisol; Van Springel, Cuyle, del Flandria; Agostinho, del Teka y Ocaña, Manzaneque, Lazcano, Fushs, Tamames, Torres, del Super Ser.

Es decir, había cinco equipos que llevaban la batuta, el Ti-Raleigh, con cuatro corredores y el Super Ser con seis. Por el contrario, sólo uno del Kas, González Linares.

Se da además la circunstancia de que quien arreció en el ataque armando el cisco fue Ocaña. Con esta gran operación, habían dejado descolgados al líder Harriz, por el que nada importaba, y todo el equipo Kas menos a un corredor. Por eso se corría a una velocidad enloquecida.

Todo se inició en el control de avituallamiento y por eso Nazábal me diría después en la meta de Murcia: «Esto me ha pasado por coger la bolsa en el control. No pienso hacerlo más». Porque Nazábal se quedó en el segundo pelotón, en el que iban, además de él, sus compañeros López Carril, Martins y Pesarrodona. Fueron ellos quienes protagonizaron una caza impresionante desde el kilómetro 82 hasta el 112, es decir, treinta kilómetros de auténtica persecución. El primer grupo tuvo hasta 35 segundos de ventaja sobre el segundo grupo y sin duda eran los Super Ser quienes se empeñaban porque no llegaran a unirse. Pero el esfuerzo que hicieron los cuatro del Kas anuló este intento. Al unirse los dos grupos, el Kas se libró de una de las derrotas más sonadas de su brillante historia.

En el tercer grupo iban 33 corredores y entre ellos el líder, como ya queda dicho, y Perurena, Martínez Heredia, Oliva, Santisteban y Nistal como protagonistas negativos de la batalla. Esta tercera fracción había perdido mucho más tiempo que el segundo grupo. A 23 kilómetros de la llegada tenían ya una desventaja de 2,11 y en la llegada aumentó a más de cuatro minutos.

Fue Perurena quien nos explicó en la meta su razonamiento. «Ha pinchado Martínez Heredia en el peor momento. Le he esperado cuando el pelotón se ha roto y después con todo el barullo que se armó con los coches, etc, no hemos podido enlazar».

A no ser que se produzcan otras batallas como ésta, Perurena y Martínez Heredia quedan ya desplazados para aspirar al triunfo.

Esta primera gran batalla ha clarificado en cierto modo la clasificación general. Pero lo más importante es la derrota sufrida por el Kas, aunque bien es verdad que Linares, Nazábal, López Carril, Martins y Pesarrodona son también candidatos serios para sus rivales.

Merece destacares la gran carrera realizada por Luis Ocaña. No sólo fue el protagonista del desmembramiento del pelotón sino que a quince kilómetros de Murcia intentó fugarse, poniéndose a su rueda Agostinho, Nazábal y Abilleira (estos dos últimos habían estado en el segundo pelotón) por lo que la escapada no cuajó. Ocaña y Agostinho unían sus esfuerzos frente a todos los «Raleigh» que quedaban atrás y tenían también el apoyo de Abilleira, pero los Kuiper, Thureau y compañía se opusieron decididamente al triunfo de esta fuga. Por cierto de Thureau, en plena batalla, cuando iba en el primer grupo, pinchó, pero pudo reincorporarse de nuevo. Esto prueba que la caída sufrida el día anterior en la etapa contra reloj, no le ha afectado lo más mínimo.

Se podría decir que el «Ti - Raleigh» y el «Super-Ser» han unido su esfuerzo, pero en esta ocasión no para cerrar la carrera sino para abrirla. Y a esta operación no hay que ponerle el menor pero, porque es lógico que en una prueba por etapas se trate de desplazar a unos cuantos adversarios y no a todos de golpe. Hoy han caído en esta trampa o en esta desgracia hombres sin gran significación, salvo los mencionados del equipo Kas. Por cierto que Eusebio Vélez admitió el fracaso de su equipo en esta etapa cuajada de batallas serias.

Se ha comentado por ahí que la presencia del maillot amarillo en el pelotón, cuando se inició la batalla por el Super Ser y secundada por el Ti-Raleigh, decidió a los Kas no hacer caso de la escaramuza, pensando que el Ti-Raleigh seguiría respetando a su entonces líder, Harritz y que la escapada quedaría en intento. Sinceramente, no creo que los del Kas sean tan ingenuos, porque de sobra tenían que saber que Harritz era un líder de circunstancias.

En los primeros puestos de la general, poco ha variado la situación de los mejores hombres de la carrera, salvo la pérdida sufrida por el Kas en los hombres de Perurena y Martínez Heredia.

Lo más significativo es la presencia en el liderato de Agostinho, hombre peligrosísimo, aunque bien es verdad que no tiene equipo tan fuerte como el Ti-Raleigh, que sigue teniendo a Kuiper y Thureau como significativos hombres para la victoria final.

El Super Ser, por su parte, sigue manteniendo a sus figuras claves, sobre todo a Luis Ocaña, a quien le vemos en alza constante.

El Novostil ha perdido también la posibilidad de Cima, que tuvo la desgracia de caer. Lo que me decía Carrasco, el director del equipo: «Después de todas las desgracias que hemos tenido, ahora la de Cima...»

LA ETAPA DE HOY

Hoy, una etapa durísima, de Murcia a Almansa, con 219 kilómetros y cinco puertos desperdigados por el camino, uno de tercera, tres de segunda y uno de primera. Y la llegada en una pequeña subida. ¿Asistiremos a otra gran batalla?

CLASIFICACIONES

CLASIFICACION DE LA ETAPA

Promedio: 40,745 K-H.:

1.—Ferdi Van den Haute (Bélgica), 3-20-16 (10 segundos de bonif.).
2.—Javier Elorriaga (España), 3-20-18 (4 segundos de bonif.).
3.—Cees Priem (Holanda),
4.—Hennie Kuiper (Holanda), mismo tiempo.
5.—José de Cauwer (Bélgica), id.
6.—Herman Van Springel (Bélgica), id.
7.—Jean Pierre Baer (Bélgica), id.
8.—Gerrie Knetemann (Holanda), id.
9.—Willy Van Neste (Bélgica), id.
10.—Dieter Thurcau (Alemania), id.
11.—Julián Andiano (España), id.
12.—Joaquím Agostinho (Portugal), id.
13.—Carlos Cuylle (Bélgica), id.
14.—José Antonio González Linares (España), id.
15.—Josep Fusch (Suiza), id.
16.—José Luis Abilleira (España), id.
17.—Santiago Lazcano (España), id.
18.—Ludo Loos (Bélgica), id.
19.—Vicente López Carril (España), id.
20.—Enrique Martínez Heredia (España), id.

CLASIFICACION GENERAL

Promedio general: 35,349 kilómetros-hora.

1.—Joaquím Agostinho (Portugal), 29-44-45.
2.—Dieter Thureau (Alemania), 29-44-57.
3.—Jesús Manzaneque (España), mismo tiempo.
4.—Hennie Kuiper (Holanda), 29-44-58.
5.—Gerrie Knetemann (Holanda), 29-45-10.
6.—Javier Elorriaga (España), 29-45-12.
7.—Josep Fusch (Suiza), 29-45-13.
8.—Luis Ocaña (España), 29-45-20.
9.—Bert Pronk (Holanda), 29-45-23.
10.—Agustín Tamames (España), 29-45-24.
11.—Ferdi Van den Haute (Bélgica), 29-45-25.
12.—Cees Prime (Holanda), 29-45-30.
13.—José Antonio González Linares (España), 29-45-30.
14.—José Pesarrodona (España), 29-45-40.
15.—Gonzalo Aja (España), 29-45-55.
16.—José Nazábal (España), 29-45-56.
17.—Willy Van Neste (Bélgica), 29-45-57.
18.—Jean Pierre Baer (Bélgica), 29-46-06
19—José Martins (Portugal), 29-46-09
20.—Pedro Torres (España, mismo tiempo.

CLASIFICACION GENERAL DEL PREMIO DE LA MONTAÑA

1.—Abilleira, 45 puntos.
2.—Oliva, 28.
3.—Agostinho, 27.
4.—Martins, 13.
5.—Loos, 13.
6.—Kuiper, 8.
7.—Torres, 5.

CLASIFICACION POR EQUIPOS EN LA ETAPA

1.—Ti-Raleigh, 10-00-54.
2.—Super Ser, id.
3.—Frisol, id.
4.—Teka, id.
5.—Kas, 10-00-56.
6.—Ebo, 10-05-02.
7.—Flandria, 10-05-04.
8.—Miko, 10-05-04.
9.—Novotrans, 10-13-04.

CLASIFICACION GENERAL POR EQUIPOS

1.—Ti-Raleig, 89-01-08.
2.—Super Ser, 89-02-36.
3.—Kas, 89-03-53.
4.—Teka, 89-04-10.
5.—Ebo, 89-08-59.
6.—Frisol, 89-17-10.
7.—Miko, 89-26-23.
8.—Novotrans, 89-26-47.
9.—Flandria, 89-27-45.

CLASIFICACION GENERAL METAS VOLANTES

1.—Verplancke, 14 puntos.
2.—Elorriaga, 7.
3.—Martins, 7.
4.—Aling, 6.
5.—Perurena, 6.
6.—Van de Haute, 5.
7.—Jacques, 5

CLASIFICACION GENERAL MAILLOT VERDE

1.—De Cauwer, 74 puntos.
2.—Elorriaga, 73.
3.—Priem, 62.
4.—Kuiper, 54.
5.—Smit, 50.
6.—Thureau 50.
7.—Agostinho, 39.
8.—Van de Haute, 38.
9.—Harritz, 33.
10.—Perurena, 32.

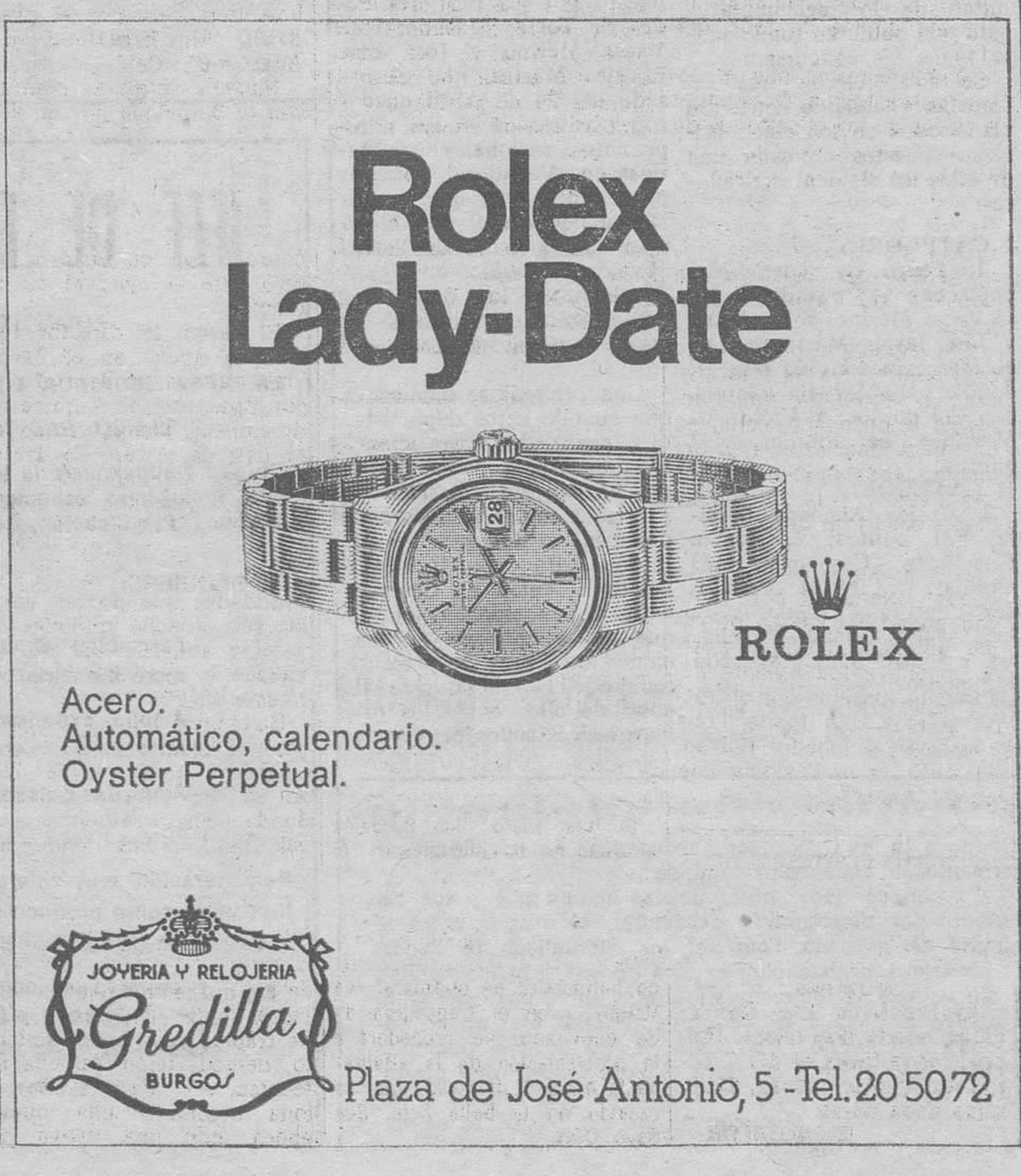

M.E.C.D. 2017

DOBLE COLUMNA

Por ARQUERO

INSTALACIONES

La semana pasada nos ha ofrecido un rico o al menos variado muestrario de ciudades y provincias, que han recibido consignaciones de la Delegación Nacional de Educación Física y Deportes para hacer posible instalaciones diversas.

La Coruña ha logrado ya las ayudas necesarias para construir un nuevo pabellón deportivo y una nueva tribuna en Riazor; también Segovia ha contado con una serie de millones para habilitar campos de fútbol. Y tras éstos, han aparecido los nombres de Albacete, Salamanca...

No podemos ocultar el hecho de que esas referencias han suscitado una cierta envidia en nosotros. Y no porque tales concesiones hayan sido hechas a tales provincias. Estamos seguros de que habrán resultado plenamente justificadas.

Pero esa serie de noticias, que se han producido un poco en cadena, nos han llevado a la formulación de esta interrogante: ¿Y a Burgos cuándo le llega su turno? No vamos a enumerar sus necesidades, porque la relación podría abrumar. En una ciudad de temperatura dura, falta un Polideportivo; las vicisitudes y andanzas de los esforzados atletas, son para escribir una especie de "libro negro".. ¿Y del fútbol modesto, qué cabe decir?

Todo lo que ustedes quieran y hasta un poquito más. Ultimamente se ha recibido una consignación para completar el campo de las "Lomas de Villimar"; pero por haber llegado con retraso, ya no sirve para atender las necesidades mínimas que un recinto de este tipo plantea y la subasta convocada al efecto, ha quedado desierta. El Ayuntamiento asegura que por su parte —y sin esperar más— dará remate a esta obra. ¿Será así?

Formulemos los mejores votos por que la promesa se cumpla. De otro modo, la temporada próxima puede plantear problemas serios en el fútbol modesto.

¿Qué decir asimismo de los terrenos de Pallafría? Este es otro capítulo, que por sí solo justificaría estudios y tratados. Pero es ya tan viejo y tan sobado que, ciertamente, ignoramos qué argumentos emplear. En este caso, a fuerza de desencantos y dilaciones nos confesamos hasta aburridos.

CAMPEONES

Hay que comenzar a fijar la atención en los posibles campeones de Tercera División, que pasarán a engrosar la Segunda, en la temporada próxima.

A falta de cinco jornadas para llegar al final, todavía no se encuentran debidamente sustanciadas las posiciones, en la mayoría de los casos. Vamos, por tanto, a dirigir una rápida ojeada a cada grupo.

En el primero se ha producido la pasada jornada, un hecho que puede resultar decisivo de cara a la clasificación final. El Orense fue batido en su campo por el Pontevedra. Grave tropiezo, pues, del equipo de Negrillo, que con este resultado quizá se haya visto descartado para el ascenso, que venía persiguiendo con gran afán. De momento, la lucha parece circunscrita al Pontevedra y al Baracaldo, que comenzó arrollador, flojeó algo luego y se ha rehecho bastante últimamente.

En el segundo, mandan los madrileños Castilla (patrocinado o apoyado por el Madrid) y el Getafe. El Logroñés estaba un poco descolgado, pero ha dado un avance importante en la jornada anterior, al vencer al "Sanse" en Atocha.

En el tercero, es donde las fuerzas andan más igualadas. Hay cuatro equipos en pugna, con opciones muy similares hasta el momento: Levante, Gerona, Huesca y Olímpico de Játiva. Hay que hacer notar, no obstante, que el Levante parece ser el más fuerte en este tramo final y decisivo.

El Jaén en el cuarto, es el único que aparece netamente destacado y en consecuencia, el que ofrece posibilidades un tanto definidas, de cara al ascenso. Seis puntos positivos lleva a su inmediato seguidor. Si se considera que sólo restan diez por disputarse, en total, la "chance" de los jienenses hay que estimarla como absoluta.

DESCENDIDO

Los plazos se van acortando y las posiciones, definiendo. Tanto por arriba como por abajo y lo mismo en una División que en otra.

Pero el primero que ha caído en la sima del descenso, es el Sporting de Gijón. No vamos a engañarnos. Su derrota en "El Molinón" ante el Salamanca, no puede servir para otra cosa más que para certificar su caída en vertical en la categoría inferior. No hay quien le salve. Para ello tendría que producirse una especie de "milagro", como aquel que se dio cuando el Burgos, al tiempo que ascendía a Segunda, situaba a los gijoneses en Tercera División, tras superarles en la promoción.

Sin embargo, en aquella temporada, se dio el hecho de que el Condal renunciara a seguir jugando en Segunda División y al quedar su puesto libre, se organizó un "torneo" en Mallorca, para que el vencedor ocupara la plaza dejada libre por los barceloneses. Fue el Sporting, quien en aquella ocasión encontró de esa forma tan circunstancial y extraordinaria, la tabla de salvación.

Hay que convenir que esa situación —u otra parecida— no se va a repetir y el Sporting tiene que irse haciendo a la idea de tener que navegar en las difíciles y tormentosas aguas de "segunda"

Es curioso hacer notar que al tiempo que a los asturianos les corresponde descender, el Burgos vivirá la alegría del ascenso. Esas son las alternativas del deporte. Señalemos, no obstante, para no anticipar los hechos y mucho menos distorsionarles, que en el caso del Club burgalés el pase a la categoría superior aún no se encuentra asegurado. De cualquier modo, las opciones quedan casi todas a su favor. Y aquí tendría que producirse, no ya un "milagro", sino toda una auténtica hecatombe, para que el rumbo de la nave burgalesa se viera torcido y malogrado.

Primera Regional

El equipo de la Deportiva se afianza como líder

Villarcayo, Michelín y Sporting puntuaron en sus desplazamientos

RESULTADOS

Escuderos, 1; Michelín, 2.
Azor, 2; Villarcayo, 2.
Trespaderne, 3; Juventud, 1.
Salas, 2; Vadillos, 1.
Deportiva, 6; Pradoluengo, 0.
Lermeño, 1; San Juan, 1.
Alcázar, 3; Briviesca, 2.

CLASIFICACION

	J.	G.	E.	P.	F.	C.	Ptos.
Deportiva	22	16	2	4	56	18	34+10
San Juan	22	11	7	4	45	19	29+ 9
Michelín	21	11	5	5	43	29	27+ 7
Briviesca	21	11	4	6	42	30	26+ 6
Villarcayo	21	10	5	6	34	28	25+ 5
Lermeño	23	11	2	10	40	35	24+ 4
Salas	23	10	3	10	37	39	23— 3
Pradoluengo	23	8	6	9	35	50	22— 2
Alcázar	21	8	5	8	29	34	21+ 1
Juventud	22	7	7	8	36	36	21+ 1
Vadillos	22	9	2	11	34	36	20— 4
Trespaderne	23	7	5	11	26	35	19— 3
Azor	23	7	4	12	33	52	18—10
Escuderos	23	3	6	14	23	45	12—10
Rayo	22	4	3	15	19	46	11—11

CAMPEONATO PROVINCIAL DE CARABINA "MATCH OLIMPICO"

Resultó vencedor absoluto Pedro de Torres Machón

El pasado domingo se disputó en el campo de tiro militar de Villatoro, el anuncial de Tiro con carabina calibre 22, en la modalidad de "match olímpico", en el que una vez más se proclamó brillante vencedor el ya conocido tirador Pedro de Torres Machón.

Dio comienzo el Campeonato a las 11 de la mañana, y hubo necesidad de reducir el número de disparos, a la mitad de lo reglamentario, para que pudieran tomar parte todos los concursantes.

Se establecieron tres categorías, habiendo quedado clasificados en los cinco primeros puestos de cada una de ellas los siguientes tiradores:

I CATEGORIA

1, Pedro de Tores Machón, con 588 puntos; 2, José Vacas Merino, 503 puntos; y José Javier Martínez García, también con 503 puntos; 4, Miguel Mazuela García, con 494 puntos; 5, Víctor M. Martínez de Pinillos, 492 puntos.

II CATEGORIA

1 Carlos Alameda Peralta, 521 puntos; 2, Román Fernández Casanova, 423 puntos; 3, José M. Fernández Ventura, 415 puntos; 4, J. I. Andrés Ruano, 344 puntos, y 5. José Sanz Mata, con 341 puntos.

III CATEGORIA

1, Cesáreo Rivas García, con 493 puntos; 2, José Magriña Caparrós,, 468 puntos; 3, Javier Miguel Angulo, con 437 puntos; 4, Angel Sánchez Gómez, 339 puntos, y 5, Fernando Gamarra de la Villa, con 299 puntos.

Tal como veníamos presumiendo, está ya formado el equipo en Arma de Carabina Olímpica, que nos representará en los Campeonatos nacionales y que estará compuesto por los tiradores Pedro de Torres Machón, José Vacas Merino y José Luis Rosales Martín, que el pasado día 24 de Abril quedaron clasificados en los Campeonatos regionales celebrados en Valladolid, previos para poder participar en los Nacionales, en el que el ya mencionado Pedro de Torres Machón se clasificó en segundo lugar y los otros dos componentes en cuarto y sexto, respectivamente.

Una vez más se demuestra que cuando estos deportistas dispongan de instalaciones adecuadas para poder practicar el deporte del Tiro de Precisión en las debidas condiciones, no dudamos de que Burgos dará deportistas que nos representen en Campeonatos internacionales, puesto que ya se obtienen puntuaciones que para la presente temporada logre situarse alguno de ellos entre los primeros clasificados de España.

BALONCESTO

CALENDARIO DEL TROFEO "CAJA DE AHORROS MUNICIPAL"

Se iniciará el domingo, con participación de veinte equipos

GRUPO PRIMERO

Categoría junior-senior:

Seminario; Tizona, Arlanza M. C. "B" A. D. C. Michelín, C. M. Peña Amaya.

GRUPO SEGUNDO

Antorcha Club, Club Esgrima, Arlanza M. C. "A", Arlanza M. C. "C".

CALENDARIO

Grupo Primero:

Día 9-5-76. — Tizona - C. M. Peña Amaya; Arlanza M. C. "B"-A. D. C. Michelín.

Descansa: Seminario.

Día 16-5-76. — C. M. Peña Amaya-Arlanza M. C. "B"; Seminario-Tizona.

Descansa: C. M. Peña Amaya.

Día 23-5-76.—Arlanza M. C. "B"-Seminario; A. D. C. Michelín-C. M. Peña Amaya.

Descansa: Tizona.

Día 30-5-76. — A. D. C. Michelín-Tizona; C. M. Peña Amaya-Seminario.

Descansa: Arlanza M. C. "B"

GRUPO SEGUNDO

Día 9-5-76. — Antorcha C.-Arlanza M. C. "C"; Club Esgrima-Arlanza M. C. "A".

Día 16-5-76. — Club Esgrima-Arlanza M. C. "C"; Arlanza M. C. "A"-Antorcha.

Día 23-5-76. — Arlanza M. C. "C"-Arlanza M. C. "A"; Antorcha-Club Esgrima.

FINAL

Día 6-6-76. — Campeón del Grupo Primero, contra campeón del Grupo Segundo, para clasificar primero y segundo puestos.

Subcampeón del Grupo Primero, contra subcampeón del Grupo Segundo, para clasificar tercero y cuarto puestos.

Categoría junior-senior femenino.

GRUPO PRIMERO

Safa "B" Vichy, Educación y Descanso, Junior, Medina Junior, Educación y Descanso, Senior.

GRUPO SEGUNDO

Safa "A", Concepcionistas, Medina Senior, Instituto Junior, Montpellier.

CALENDARIO OFICIAL

GRUPO PRIMERO

Día 9-5-76. — Vichy - Educación y Descanso, Senior; Educación y Descanso, Junior-Medina Junior.

Descansa: Safa "B".

Día 16-5-76. — Educación y Descanso Senior - Educación y Descanso Junior; Safa "B" - Vichy.

Descansa: Medina Junior.

Día 23-5-76. — Educación y Descanso Junior-Safa "B"; Medina Junior-Educación y Descanso Senior.

Descansa: Vichy.

Día 27-5-76. — Safa "B" - Medina Junior; Vichy-Educación y Descanso, Junior.

Descansa: Educación y Descanso Senior.

Día 30-5-76. — Medina Junior-Vichy; Educación y Descanso Senior-Safa "B".

Descansa: Educación y Descanso Junior.

GRUPO SEGUNDO

Día 9-5-76. — Concepcionistas-Montpellier; Medina Senior-Instituto Junior.

Descansa Safa "A".

Día 16-5-76. — Montpellier-Medina Senior; Safa "A"-Concepcionistas.

Descansa: Instituto Junior.

Día 23-5-76. — Medina Senior-Safa "A"; Instituto Junior-Montpellier.

Descansa: Concepcionistas.

Día 27-5-76. — Safa "A" - Instituto Junior; Concepcionistas-Medina Senior.

Descansa: Montpellier.

Día 30-5-76. — Instituto Junior-Concepcionistas; Montpellier - Safa "A".

Descansa: Medina Senior.

FINAL

Campeón del Grupo Primero contra campeón del Grupo Segundo para clasificar primero y segundo puesto.

Subcampeón del Grupo Primero contra subcampeón del Grupo Segundo para los puestos tercero y cuarto.

JFEE DE FABRICACION

(Ref.ª ITSV — 865)

EMPRESA DEDICADA A LA FABRICACION DE MOBILIARIO, RADICADA EN BURGOS.

Dirigirá y supervisará la totalidad del proceso productivo, incluyendo aspectos organizativos: Métodos y Tiempos. Planificación, Control de la Producción, etc.

SE REQUIERE:

—Formación técnica a nivel de Perito o Ingeniero Industrial.

—Amplia experiencia industrial, muy preferiblemente en el sector del MUEBLE.

—Acusadas dotes de mando y de organización.

—Fijar su residencia en Burgos capital.

Remuneración muy interesante complementada por incentivos sobre producción. Dependerá de Dirección, en puesto de amplia iniciativa y responsabilidad.

OTEIC asesora la selección, por lo que los interesados deberán escribir dando amplia información personal y profesional al Apartado 696 de San Sebastián.

(Ref. O. C. de Burgos n.º 18.163)

M.E.C.D. 2017

Pasando el rato

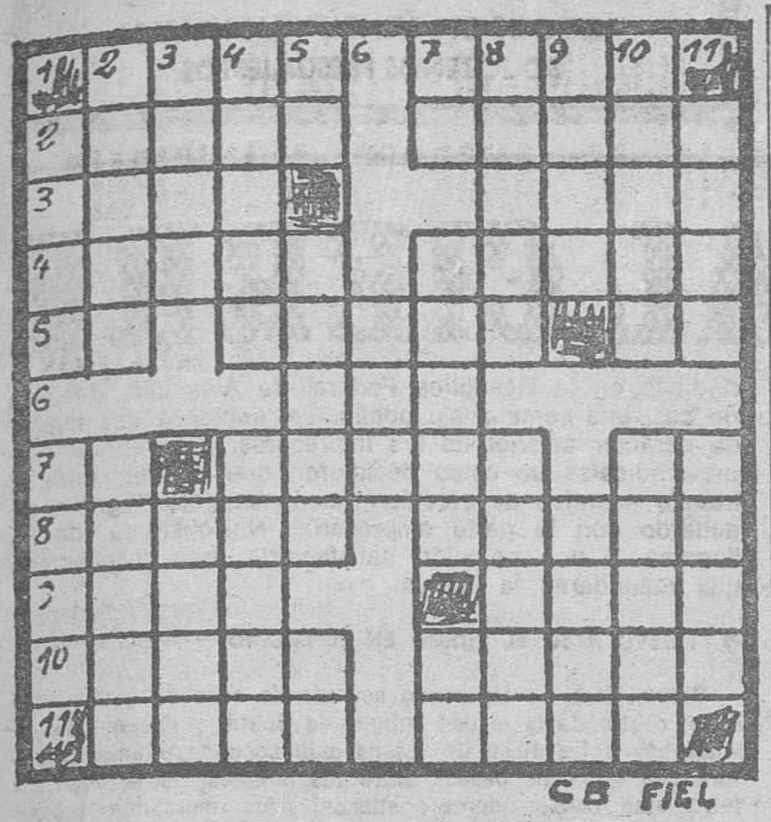

HORIZONTALES: 1.— Dios del vino. Novillo menor de 2 años. 2.— Proyectiles. Instrumentos musicales de cuerda. 3.— Herrumbre en los metales. Tronco de la vid. 4.— Nombre de varón. Pelota de aire. 5.— Prefijo negativo. Moluscos gasterópodos. Voz arriera. 6.— Valle santanderino. 7.— Mes del calendario hebreo. Residan. Nota musical. 8.— Capital europea. Lucifer. 9.— Dementes. Retroceda. 10.— Extraer la humedad de un cuerpo. Casos sanguíneos. 11.— Red en forma de manga. Persia.

VERTICALES: 1.— Odre pequeño para el vino. Buey sagrado egipcio. 2.— Título de nobleza. Zanja formada por las aguas llovedizas. 3.— Arbolillo euforbiáceo de hojas medicinales. Peñasco. 4.— Cauce artificial. Sacrificios incruentos. 5.— Pronominal. Batracios. Símbolo del radio. 6.— Múltiplo de 2. 7.— Artículo. Fundamentos. Examine. 8.— Adineradas. Venir al mundo. 9.— Criba grande. Cobertizo para el ganado. 10.— Cintarazos. Machacan. 11.— Saludable. Nombre de mujer.

Solución al anterior:

HORIZONTALES: 1.— Ileo. Amur. 2.— Abolí. Lasos. 3.— Semi. Jade. 4.— Orase. Modas. 5.— No. Arcos. Ro. 6.— Ron. 7.— If. Rozar. Va. 8.— Domar. Subir. 9.— Ocas. Mole. 10. Sotas. Rodea. 11.— Sera. Eras.

VERTICALES: 1.— Asón. Idos. 2.— Ibero. Focos. 3.— Loma. Mate. 4.— Elisa. Rasar. 5.— Oí. Error. Sa. 6.— Coz. 7.— Al. Monas. Re. 8.— Majos. Rumor. 9.— Usad. Boda. 10. Rodar. Viles. 11.— Seso. Area.

DIBUJOS CON SIETE ERRORES

Solución al anterior:

1.— Pino. 2.— Pino. 3.— Arboleda. 4.— Chimenea. 5.— Ceja. 6.— Respaldo. 7.— Dedos.

Talleres Gráficos Diario de Burgos

TODA CLASE DE IMPRESOS DE CALIDAD

FOTOGRABADOS

San Pedro Cardeña, 34 Teléfono 20 73 58

Papelería Tagra: Vitoria, 13 Teléfono 20 28 52

Y VA DE CUENTO...

CRUCERO MARITIMO

Pues, señor, era un matrimonio que había pasado la mayor parte de su existencia guardando dinero en el calcetín. Su sueño dorado estaba en llegar a retirarse con el riñón bien cubierto. Y llegó el día en que la señora apuntó:

—Desde hace tiempo estaba por hablarte, Críspulo. Como ya disponemos de capital confortable, ¿qué te parece si fuéramos a hacer un crucero por esos mares?

Hubo coincidencia de pareceres y contrataron con una agencia la travesía por el Mediterráneo, viaje que duraría tres semanas visitando los lugares de las mil y una noches.

Durante más de dos horas permanecían acodados en cubierta, extasiados ante el panorama, cuando la señora expresó:

—Hace tiempo que deberíamos haber hecho este viaje. Me rejuvenece veinte años.

A lo que asintió el marido visiblemente satisfecho. Y cuando se retiraron al camarote, se presentó un marinero:

—El comandante —manifestó— les ruega que acepten sentarse a comer en su mesa.

El matrimonio cambió una mirada de sorpresa ante tal invitación y el marido expuso:

—Lo sentimos, pero con todo lo que hemos pagado que no cuente con nosotros para comer con la tripulación.

EL RECOMENDADO DE DON AMBROSIO

Aquel muchacho se presentó a unas oposiciones para ocupar un puesto al que eran muchos los aspirantes. Le preguntaron sobre el tema cuarto y no dijo nada. Con el tema décimoquinto ocurrió dos cuartos de lo mismo. Y sobre el tema veintinueve, no dijo ni pío. El examinador decidió intervenir:

—Veo que no tiene usted nada que decirme, ¿o sí?

—Sí, señor —anunció el examinado.

—Menos mal. Diga...

—Que soy el recomendado de don Ambrosio... —concluyó el aspirante.

UN MAL DIA

Adolfo Marsillach, actor y autor de Teatro, Cine y Televisión, paseaba un día con un amigo cuando descubrió en el suelo un objeto brillante. Se agachó a recogerlo y al incorporarse se lamentó:

—Hoy tengo un mal día.

—¿Pues qué ocurre? indagó su amigo curioso.

—Mira, si esto hubiera pasado a cualquier otro se habría encontrado una sortija de brillantes, pero como me ha sucedido a mí, ya lo ves, ha resultado bisutería.

PERROS DE EXPOSICION

Cada vez se advierte más afición entre las señoras a tener perrillos caseros. Dos damas hablaban precisamente el otro día de tal suerte de simpáticos animalitos.

—Este año —decía una de las damas— tengo intención de llevar a mi perro a una gran exposición canina.

—¿Crees que podrás conseguir algún premio? —preguntó la otra.

—No; pero por lo menos será buena ocasión para que «Tami» entable amistad con perros de clase.

DOS FRASES SOBRE LA RISA

«Quien hace reir a sus amigos, es digno de paraíso».

«Reirse de todo es propio de tontos, pero no reirse de nada lo es de estúpidos», Erasmo.

La CHISPA de Olmo

LA RABIA, A UN PASO DE INGLATERRA

Una amenaza que puede producir un desastre ecológico, propagado por los zorros

Londres (Crónica FIEL, Servicios Especiales EFE, por Pablo Yago, en exclusiva para DIARIO DE BURGOS). — La rabia acecha a Gran Bretaña al otro lado del Canal de la Mancha, a pocos kilómetros de distancia.

El Ministerio británico de Agricultura dio la voz de alarma esta semana. Tras una rápida extensión por Francia en los dos años últimos, la plaga contagiosa ha llegado a las inmediaciones de Calais.

Esta isla, que cree que del continente le han venido todos los males, teme a éste, a pesar de las aguas del canal. Los animales domésticos tendrán todavía más dificultades para entrar en el Reino Unido de ahora en adelante. ¡Y hay de los zorros!.

CONTAGIO FULMINANTE

Los zorros son los principales propagadores de esta enfermedad que en los seres humanos causa alucinaciones, pérdida del control muscular, parálisis, hidrofobia y muerte.

Y ahora no viven solo en los bosques. Han sido domesticados en una proporción no muy alta pero peligrosa en esta ocasión, y se les tiene en fincas de los alrededores de Londres y en la misma ciudad.

El contagio a los animales domésticos tradicionales es fulminante. Y naturalmente los que más peligran son los niños al no dar cuenta inmediatamente de las mordeduras para atajar la enfermedad.

El peligro masivo de rabia se combate con las campañas de vacunación de animales, cuyas técnicas se han desarrollado recientemente en Norteamérica perfeccionándose las de vía oral.

Un informe del especialista David Taylor dice que la actual es la peor amenaza de rabia que se ha cernido sobre el Reino Unido en toda su historia y que puede producir un desastre ecológico.

Si la rabia, pasa el canal, puede ser imposible detenerla, manifestó el diputado conservador McNair-Wilson en carta al ministro del Interior, Roy Jenkins. O puede convertirse en endémica, como en Francia.

Aunque esta advertencia pueda parecer exagerada, se sabe que en el último brote de rabia en Gran Bretaña, en 1918, se tardó cuatro largos años en exterminarla.

Y a los lectores de la Prensa londinense se les heló la sangre con los relatos de la muerte de dos personas de rabia el año pasado, en Albión. Habían contraído la enfermedad fuera.

Sobre todo sabiendo que este año la rabia no está más que a un paso, el Paso de Calais.

IMPORTANTE ENTIDAD DE AHORRO DE AMBITO NACIONAL

OFRECE PLAZAS DE

DIRECTOR

Para diversas oficinas en Castilla la Vieja.

SE OFRECE:

—Sueldo e incentivos.

—Formación profesional a cargo de la Sociedad.

—Integración Empresa.

SE EXIGE:

—Ser auténtico líder.

—Experiencia comercial de tres años mínima.

—Dedicación absoluta.

—Altos Valores humanos.

Escribir enviando "curriculum vitae" y fotografía al

Director Comercial Regional.

Plaza San Miguel, 3. VALLADOLID.

(Oferta N.º 18.251)

El asunto aquel tan grave que tenía...

Solución al jeroglífico:

Por su labor regional.

DON CELES Por OLMO

M.E.C.D. 2017

Diario de Burgos
FUNDADO EN 1891

Papelería TAGRA
Vitoria, 13 - Telfs. 20 91 48-9 y 20 28 52
Muebles de oficina
EXPOSICION, VENTA Y MONTAJES
SOLICITENOS PRESUPUESTOS

ESTAMPAS DE MADRID

Por PEREZ GALLEGO

Candente Primavera

"LA CARROZA DE PLOMO CANDENTE", DE NIEVA, UN TITULO PREMONITORIO. — ULTIMOS COMENTARIOS SOBRE EL DISCURSO DE ARIAS Y PRIMER INCIDENTE EN "EL PAIS". — DE LOS SALONES DE LA ACADEMIA A LOS CAMPOS DE FUTBOL.

Madrid (De nuestra Redacción). — ¿Adjetivo de moda? A nivel astronómico-meteorológico: primaveral. En todos los demás niveles, otro harto más conflictivo: candente. Parece como si esa palabra se hubiera desprendido de la cartelera teatral, donde figura con todos los honores anunciando «La carroza de plomo candente», de Nieva, en El Fígaro, y se extendiera como una implacable mancha —no sería suficiente decir que de aceite— por todos los demás sectores de la vida madrileña: El político, el periodístico, el académico, y hasta el deportivo, para que el censo quede completo.

La «Hoja del lunes» de Madrid, publicaba ayer junto a un amplio resumen del discurso pronunciado por el presidente Arias hace unos días, una caricatura del veterano dibujante Dávila que «dice» mucho más que todo un editorial. El dibujo representa el momento de la supersecreta grabación del discurso de marras en el despacho de Castellana 3. Uno de los técnicos de la operación comenta con su compañero: «Dice el realizador que la cámara baja, a la izquierda...». Aunque, después de todo, el dibujo sea de «derechas», felices los tiempos en que los caricaturistas pueden cargar las tintas —la etimología de caricatura significa precisamente eso, recargar los rasgos más notables o salientes de una persona o de una cosa— y disipar sus dardos sobre los temas de la actualidad.

El discurso del presidente Arias, casi una semana después de haberse pronunciado, sigue sin convencer a nadie, y menos aún en los sectores reformistas, que ven en las palabras de don Carlos un nuevo freno frustrador. Un periodista madrileño especializado en análisis del lenguaje de los discursos políticos —que ya tuvo la feliz ocurrencia de medir, con ayuda, de un fonómetro y un segundero la «altura» de los aplausos y de su duración en algunas memorables ocasiones políticas desarrolladas en las Cortes— estudia ahora el léxico y las perífrasis de Carlos Arias en su última lección presidencial. Tono demasiado duro y ordenancista, escasas referencias a la democracia-democracia, severidad en el castigo de los relapsos y heterodoxos ...

¡OH, LA BELLEZA!

Quien dio, en cambio, toda una lección de simpatía y serenidad en su discurso fue don Salvador de Madariaga, con ocasión de su demoradísimo ingreso en la Real Academia Española. Claro que la ocasión y el marco de don Salvador eran también muy distintos a los que pendían, como una espada de Damocles, sobre la cabeza de don Carlos. Si éste tuvo que contentar de una forma u otra a las reivindicaciones y exigencias de la derecha, Madariaga prefirió no satisfacer a tirios ni troyamos. Quiero decir, ni a sus inmortales compañeros de claustro, ni a los mortales que se apiñaban en el supercolmado salón de la «docta casa». Habló poco, por razones módicas. Y habló sobre un insípido tema tangente y no secante —«de la belleza en la ciencia»—, por razones políticas.

La caldera política ha hervido, sigue hirviendo y... ¡lo que hervirá! en vísperas de anunciarse la aparición en los kioscos del nuevo matutino «El País». La Redacción del periódico ya ha tenido que enviar una enérgica nota de protesta al ministro de Información y Turismo, quejándose amargamente de la detención de dos profesionales del periódico —un redactor y un fotógrafo— que «cubrían» la información de la merendola política del pueblo madrileño en la Casa de Campo, con motivo del 1º de Mayo. Todo un record, un triste record, ese suceso. El estatuto de libertad informativa del periodista español sólo parece estar en la letra pequeña de los libros de texto. En la vida nuestra de cada día, quiá. Eso, por no hablar de temas más delicados y resbaladizos, como el del secreto sobre las fuentes informativas.

De ahí que, tras surcar esas peligrosas aguas entre Sicilia y Caribdis donde aparecen arrecifes y bajíos, sin contar con la posible huéspeda de alguna criatura neptuniana con cara de pocos amigos, prefiramos poner punto final a esta crónica del comienzo del Mayo madrileño, hablando de lo eterno y lo inmarcesible... del alto tema del fútbol. Pero, miren ustedes por dónde, también está la cosa que arde en el sector balompédico. Para que la tranquilidad del primaveral mes se vea turbada por una razón profunda más, he ahí, «casi» empatados en cabeza de la tabla del Campeonato de Liga, al blanquísimo Real y al listado Atlético. Vamos, que no se puede disfrutar ya ni de la tranquilidad de aquellos campeonatos dichosos en que el Madrid tenía la Copa en el armario media docena de jornadas antes de que sonara el pitido final.

Lea Vd. siempre
Diario de Burgos

NOTICIAS AL CIERRE

DISPOSICIONES OFICIALES

Madrid (Logos).— Mañana, miércoles, publicará el «B. O. E.» entre otras, las siguientes disposiciones: **Hacienda.**—Orden sobre expansión bancaria. **Gobernación.**— Real decreto por el que se convoca elección parcial para la designación de procurador en Cortes representante de la Diputación provincial de Madrid. **Ejército.**— Decreto por el que se promueve al empleo de general de brigada de Artillería al coronel de dicha arma don Carlos Martínez de Baños García, nombrándole jefe de Artillería de la octava región militar. **Educación y Ciencia.**— Decreto por el que cesa don Gabriel Antonio Ferraté Pascual en el cargo de rector magnífico de la Universidad politécnica de Barcelona.

SECUESTRO DE UN OFICIAL ARGENTINO

Buenos Aires (Efe).— Un oficial de la Fuerza Aérea, interventor del Estado en la Universidad Tecnológica Nacional, fue secuestrado la semana pasada por una organización guerrillera que lo mantiene en su poder en procura de un canje, según informaciones de fuente autorizada que no han sido confirmadas ni desmentidas de forma oficial. De acuerdo con las versiones, se trata de un comodoro de apellido Echegoyen, que fue secuestrado el jueves pasado, al parecer por el Ejército Revolucionario del Pueblo (E.R.P.), organización guerrillera marxista-leninista.

OLIMPIADA MUSICAL

Bruselas (Efe). — En la gran sala de conciertos del Conservatorio de Bruselas se inició hoy la competición musical más prestigiosa del Mundo: el concurso internacional "Reina Elisabeth", reservado este año a los violinistas. Cincuenta y ocho jóvenes promesas del Mundo entero competirán ante un jurado compuesto por personalidades mundiales de la música. Los concursantes pertenecen a 24 países, entre ellos España.

POSICION MINORITARIA DEL GOBIERNO LABORISTA INGLES

Londres (Efe). — El diputado laborista Hugh Delargy, falleció este mediodía en el hospital de Westminster, a donde había sido trasladado urgentemente al sentirse enfermo esta mañana en la Cámara de los Comunes. El fallecimiento de Delargy aumenta la actual posición minoritari. del Gobierno laborista, que ahora cuenta con dos votos menos que la oposición.

SALE DE NUEVO LA PRENSA ALEMANA

Bonn (Efe). — Se han vuelto a publicar hoy los periódicos en la República Federal de Alemania, después de casi una semana sin publicarse, debido a una huelga de carácter salarial de los Impresores. Los representantes sindicales de éstos decidieron que se reanudara el trabajo mientras se efectúan reuniones para llegar a un acuerdo con la parte empresarial. No obstante, de no llegarse a una solución satisfactoria, han manifestado que reanudarán la huelga.

NUEVO ALTO EL FUEGO EN EL LIBANO

Beirut (Efe). — Un nuevo acuerdo de cese de hostilidades en el centro de la ciudad antigua de Beirut, y que entrará en vigor hoy a las 10,00 (H E.) ha sido concertado en el transcurso de la noche pasada entre los beligerantes, afirman los falangistas (conservadores cristianos) y los «murabitun» (nasseritas independientes). En el acuerdo se prevé que el Ejército de Liberación de Palestina (ELP) tomará posiciones entre los beligerantes, con facultad de observar el acuerdo de alto el fuego así como para reprimir toda infracción. A pesar de este acuerdo, el fuego y el fragor de los combates retumba por toda el área urbana y suburbana de Beirut.

Hágase suscriptor de
Diario de Burgos
rellenando este boletín

D. .....
Población .....
Calle ..... N.º .....
Piso....., Desea suscribirse a DIARIO DE BURGOS
a partir del día (1) .....del mes de .....
de 1976 por un período de.....
(mes, trimestre, semestre o año).
(1) Las suscripciones comienzan el 1.º y 15 de cada mes.

PRECIOS DE SUSCRIPCION: Capital: 268 ptas. al mes. Fuera de la capital: Trimestral, 800 ptas.; Semestral, 1.600 ptas.; Anual, 3.200 ptas.

NOTA.—Las suscripciones de fuera de la capital se harán por un período de tres meses como mínimo.

COSAS VEREDES

QUINCE CAMELLOS POR UNA ACTRIZ ALEMANA

Freiburg (RFA) (Efe). — Un beduino ofreció al director de la compañía de teatro de cámara de esta ciudad comprarle a la actriz alemana Lotti Krekel, a cambio de quince camellos.

La compañía estaba haciendo una jira por Israel cuando en uno de los desplazamientos, al atravesar el desierto de Negev, se les acercó el beduino y les hizo la proposición de compra de la actriz afirmando que había oído hablar de la especial mansedumbre de las mujeres alemanas.

La compañía volvió a Alemania, sin los quince camellos pero con su actriz, después de representar una comedia de Goethe en varias ciudades de Israel.

«PERDIO» A LA MUJER EN EL VIAJE DE BODAS

Melbourne (Australia) (Efe-Reuter). — El recién casado Peter Fitzgibbon se despidió de sus parientes desde la borda del barco, mientras éste levaba anclas; no se dio cuenta, al principio; pero su esposa se había quedado en tierra. El viaje era su luna de miel.

La mujer, Susan Fitzgibbon, estaba bebiendo champagne con un grupo de amigos que habían acudido a despedirla, y llegó demasiado tarde para tomar el barco. Al parecer, no oyó ni las sirenas ni la voz de «Todos a bordo».

Hoy ha salido por vía aérea hacia Trasmania para reunirse allí con su marido cuando el buque recale en aquella isla en la primera escala de su travesía.

DOS MUJERES HAN VISTO UN «OVNI»

Alcalá de Guadaira (Sevilla) (Cifra). — Dos mujeres, vecinas de esta localidad, aseguraron que en la tarde del pasado viernes día 30 de Abril, vieron un «ovni» cuando se encontraban en un lugar conocido por «Las Lapas», a unos 3 kilómetros de Alcalá, en las cercanías del campamento militar de «Las Canteras».

Leopoldina Parra Becerra, de 45 años de edad, que vive en la calle Juan Pérez Díaz de esta ciudad, se encontraba en compañía de su prima Carmen Pineda, en la huerta que con su esposo Rogelio Ramón Reyez posee en dicho lugar.

«Aunque la tarde era nublada —ha manifestado— entre las cinco y las seis observamos a cierta altura un objeto de color oscuro con cúpula metálica, de forma ovalada, y de unos dos metros de diámetro, que despedía humo de manera intermitente, aunque sin hacer ningún ruido».

Como estimaran que se trataba de un «ovni» trataron de salir corriendo, cayendo al suelo Leopoldina y produciéndose heridas en una rodilla, cuando se levantó comprobaron que el objeto desconocido emprendía veloz carrera desapareciendo.

Tanto Leopoldina, como su prima, no querían revelar su descubrimiento ni dar dato alguno, para no servir de burlas, pero ahora lo ha sabido el corresponsal de «Cifra» y las propias mujeres aseguran que un tal Francisco que vive en el sector de «Las Lapas» vio también el extraño objeto, así como varios vecinos de la calle Gobernador Altozano, en la barriada de los toreros, entre los que se encontraba un tal Juan Trigo, que igualmente observaron la presencia en el cielo del objeto volador no identificado.

EL VUELO IBA BIEN..., PERO SE EQUIVOCO DE AEROPUERTO

Estocolmo (Efe). — Confusos oficiales de las aerolíneas escandinavas (S. A. S.), tratan de conciliar el porqué uno de sus aviones de pasajeros, en vuelo regular de línea, aterrizó en un aeropuerto erróneo, a cuarenta kilómetros del aeródromo donde debía haber tomado tierra.

Un reactor «DC-9», con 57 personas a bordo, despegó el lunes por la noche del aeropuerto de Copenhague, con destino al de la ciudad sueca de Norrkoeping. El vuelo se desarrolló normalmente, sin novedad alguna, conforme a lo programado, con una sola excepción: el aeródromo donde aterrizó era el campo de aviación privado de la compañía «Saab», cercano a la población de Linkoeping, y no el de Norrkoeping, donde el aparato tenía su destino.

TRAS LA BODA, UN SIMULACRO DE ATRACO

Chaux-de-Fonds (Suiza) (Efe). — Una pareja de recién casados, acompañada por dos padrinos, después de jurarse fidelidad ante la autoridad civil, irrumpieron minutos después en la sucursal de un poderoso Banco helvético, sembrando el pánico al exhibir armas de fuego y reclamar de viva voz la entrega de fuertes sumas de dinero.

Los cajeros atinaron a poner en funcionamiento el sistema de alarma y poco después llegaba la Policía, pero los jóvenes recién casados y sus compañeros de aventura, se dieron a la fuga, iniciándose una persecución espectacular por las calles de la ciudad.

Después de ser capturados, demostraron que sólo se trataba de una broma para darle mayor color a su boda, pero los padrinos lograron cruzar la frontera con Francia.

La empresa bancaria resolvió con magnanimidad, no presentar una querella judicial y la Policía observó que los padrinos desempeñaron los papeles más activos en "esta farsa de mal gusto". La ceremonia religiosa se celebrará en territorio francés, donde se refugiaron los padrinos.

«CALCULADORA ELECTRONICA PARLANTE»

Hannover (RFA) (EFE).— La primera calculadora «parlante» ha sido presentada hoy en la feria industrial de Hannover por una firma norteamericana que ha puesto el nombre de «Speech Plus» al aparato.

La calculadora tiene el tamaño de un libro de bolsillo, y, ya en el momento de ponerla en funcionamiento, pronuncia la palabra «en orden».

El aparato, después de apretar cada tecla, anuncia en voz sonora la cifra marcada y la operación matemática deseada. Con la ayuda de 24 palabras programadas, el aparato confirma inmediatamente la operación que se le ha mandado y el resultado de la misma.

La primera «calculadora parlante» se pondrá a la venta a un precio de 1.300 marcos (34.000 pesetas) y, además de las cuatro operaciones principales, se pueden calcular automáticamente tantos por ciento y raíces cuadradas.

La calculadora se prevé para ser empleada en conferencias y negocios entre vendedores y clientes, para mejorar la comunicación entre ambos, así como para las escuelas y en los cursos de formación profesional. También podrá ser empleada en los puestos de trabajo para ciegos.

M.E.C.D. 2017