Diario de Burgos

FUNDADO en 1 891

SABADO, 28 DE DICIEMBRE DE 1974
PRECIO DEL EJEMPLAR:
OCHO PESETAS
AÑO LXXXIV. — N.º 25.853
DEP LEGAL: BU-5-1958

EMPRESA EDITORA:
DIARIO DE BURGOS, S. A.
DIRECTOR:
ESTEBAN SAEZ ALVARADO

REDACCION, ADMINISTRACION Y TALLERES:
SAN PEDRO DE CARDEÑA, 34
DELEGACION ADMINISTRACION. VITORIA, 13
TELFS. REDACCION: 201280
ADMINISTRACION: 207148-49
DELEGACION ADMON.: 202852

APARTADO DE CORREOS N.º 46

LA SITUACION EN EL ORIENTE MEDIO ESTA LLEGANDO A LIMITES INTOLERABLES

Arafat pretende que Israel prepara la agresión de acuerdo con EE. UU.

Llamada de reservistas en Siria, Egipto y Líbano

Unas horas que recuerdan las vísperas de la guerra de 1973

Madrid (De nuestra Redacción). — Tras la presencia de Arafat ante la Asamblea general de las Naciones Unidas y el consiguiente reconocimiento expreso de la OLP a nivel internacional; tras la aprobación por la ONU de la resolución que reconoce los derechos del pueblo palestino a tener un estado —todo ello hace poco más de un mes—, hemos venido asistiendo a una paulatina escalada en el enfrentamiento verbal entre árabes e israelíes. Enfrentamiento dialéctivo emprendido y promovido por los árabes, pues no en vano son ellos quienes se sienten afrentados por la intransigencia israelí respecto a la OLP, al Estado palestino y a la devolución de los territorios árabes que aún permanecen en poder del Estado judío.

El caso es que en ese enfrentamiento se ha llegado a un punto de muy escasa tolerancia, un tanto similar al que se produjo en vísperas de la guerra del Yom Kippur —6 de Octubre de 1973— cuando los árabes acusaban a Israel de estar preparando una guerra de agresión y para "prevenirse" movilizaron sus reservas. Ahora también los árabes acusan a Israel de estar maquinando una guerra. Yasser Arafat lo afirmaba en las pasadas horas, acusando tanto a los EE. UU. como a Israel. Según el dirigente palestino, Israel se adiestra para una guerra relámpago contra Siria, lo que distraería la atención árabe durante las horas precisas para que los EE. UU. lanzasen un ataque contra los países productores de petróleo del Golfo Pérsico y de la península arábiga. Arafat afirma, incluso, que algunos efectivos norteamericanos se están preparando en el desierto del Neguev, conjuntamente con los judíos, para habituarse a las características especiales de la lucha en el desierto.

Estas declaraciones coinciden con la movilización de las reservas egipcias, sirias y libanesas, preparadas para cualquier eventualidad. El Cairo parece estar convencido de que Israel, ya que no ha querido ceder nada, aparte de los territorios que valieron la separación de fuerzas en el Canal, está ahora dispuesto a una nueva defensiva para recuperar las concesiones hechas hace 11 meses y el territorio del Sinaí que los egipcios ganaron durante los primeros días de lucha en la guerra del Yom Kippur.

Dentro de una comprensión lógica del conflicto árabe-israelí y en consonancia con la actual situación judía, no puede pensarse que Tel Aviv esté ahora meditando una nueva agresión.

Por eso hay que pensar que los árabes han tomado esta iniciativa porque de verdad temen un ataque israelí o porque, como en Octubre del año pasado, son ellos quienes están preparando la guerra para reconquistar lo que Israel no ha estado dispuesto a negociar en la Conferencia de Ginebra..., que puede darse por fracasada inmediatamente después de su nacimiento, porque ya ha transcurrido un año desde su sesión inaugural y aún no se ha reunido la segunda jornada.

La única movilización justificada parece la de Líbano, que sigue padeciendo las represalias indiscriminadas de Israel. En los pasados días se llegó a decir que Beirut y Tel Aviv habían llegado a un acuerdo, según el cual el Gobierno libanés se proponía atar corto a los palestinos, mientras que el judío terminaría sus incursiones y bombardeos sobre los pueblos fronterizos. Este acuerdo aparece totalmente desmentido por los últimos ataques de Israel y, por tanto, esa movilización es lógica dentro del clima de alta tensión que reina en esa frontera. Pero sorprende, de todas formas, que se produzca porque Beirut no dispone de ejército para defenderse de Israel. ¿Acaso ha habido un acuerdo tripartito entre Líbano, Siria y Egipto para intimidar e incluso, para saldar viejas cuentas con Israel?

En principio esto no parece

(Pasa a la página 13)

Cincuenta estudiantes asesinados por motivos políticos en Asmara

Han sido estrangulados con alambre en los últimos cinco días

Addis Abeba (Efe).—Otras dieciocho personas han aparecido estranguladas con un alambre metálico, pues la ola de asesinatos políticos continúa en la ciudad de Asmara, en el Norte de Etiopía.

Con estos, se eleva a cincuenta el número total de muertes perpetradas por este sistema, en la conturbada capital de la provincia de Eritrea, desde que comenzó la violencia, hace cinco días.

Los muertos son, todos, estudiantes y las edades de los mismos están comprendidas entre los diecisiete y los veintitrés años.

La mayoría de ellos han aparecido junto a las puertas de algunas casas y en las avenidas, mientras que uno fue lanzado desde un coche que circulaba a velocidad, en la zona céntrica de la ciudad, hace tres noches.

Típica escena navideña

París. — Una escena típica de estos días. Ese caballero anónimo, que se oculta tras del árbol navideño, se dispone a llevarlo a su casa para colgar de él los regalos tradicionales. (Telefoto Cifra Gráfica-UPI)

ESCAPE DE CLORO EN EL PUERTO MALAGUEÑO: TRES MUERTOS Y 140 PERSONAS INTOXICADAS

El accidente se produjo en la carga de un barco y ocasionó escenas dramáticas

Visita de los ministros señores G.ª Hernández y Utrera a los afectados

Málaga (Crónica especial de Manuel Jiménez). — Tres muertos y ciento cuarenta intoxicados es el trágico balance del luctuoso suceso de las Navidades malagueñas, que se produjo esta mañana, tras un escape de cloro en el muelle transversal de Poniente del puerto de Málaga.

Dicho escape se registró cuando noventa bombonas de cloro líquido (ácido nítrico) de dos metros cúbicos y 1.500 kilos cada una eran cargadas con destino a Kenitra (Marruecos) a bordo del buque "Villa de Orio". Durante la operación de carga, se rompió la válvula de una de las bombonas y comenzó a salir el cloro y a mezclarse con el aire, produciéndose una concentración favorecida por la inmensa niebla reinante esta mañana en Málaga y acumulada particularmente en la zona portuaria. Posteriormente, y a causa de la leve brisa, el gas se extendió a zonas habitadas y cercanas al puerto, hasta el punto de que muchas viviendas tuvieron que ser desalojadas al sentirse afectados algunos de sus ocupantes.

Desde el primer momento del escape, los síntomas aparecieron en las innumerables personas que a esa hora de la mañana (10 horas aproximadamente) se hallaban trabajando en los muelles de pescadería y en los barcos

(Pasa a la página 13)

INVENTO ALEMAN

Los ciegos no precisarán de bastones ni lazarillos

Bonn (Efe). — Un minúsculo aparato servirá de guía en el futuro a los ciegos, gracias a los trabajos que desarrolla actualmente una firma especializada, financiados en un 50 por ciento por el Gobierno. El aparato —que se lanzará al mercado en 1976— es del tamaño de una linterna de bolsillo y según todas las predicciones, hará innecesarios a partir de entonces los bastones y los perros lazarillos. El invento transforma las señales ópticas que capta mediante una lente y células fotoeléctricas en señales eléctricas de intensidad variable y perceptibles al tacto. Su coste estimado no superará los mil marcos (22.800 pesetas).

APARECIO EL EX-MINISTRO

Melburne (Australia). — John Stonehouse, exministro británico de Correos y actual diputado laborista, que desapareció hace un mes en Miami, Florida, fue encontrado por la Policía de esta ciudad australiana. En la foto, J. Stonehouse al abandonar la comisaría de la Conmonwealth junto a un policía y su abogado (derecha). — (Telefoto Cifra Gráfica).

Próxima visita del ministro egipcio del Exterior a España

El Cairo (Efe). — El ministro egipcio de Asuntos Exteriores, Ismail Fahmi, recibió ayer la visita del embajador español en El Cairo, a petición de este último, según publica hoy el diario «Al Akhbar».

El embajador español renovó durante su entrevista, la invitación formulada al jefe de la diplomacia para que visite España.

El periódico señala que Fahmi ha aceptado la invitación y que la fecha será fijada en breve plazo.

M.E.C.D. 2017

POSTAL

LA INOCENCIA, EN ENTREDICHO

AUN quedan restos de los viejos tiempos, pero hay que reconocer que en esto de hacer al día de hoy, al de los Inocentes, día de broma, los españoles hemos mejorado lo nuestro. No están lejanos los tiempos, bastantes tontuelos ellos, en que la broma, a ser posible pesada, se ponía de moda convocada por una costumbre que no era del todo lógica. No lo era porque el adjetivo inocente, mientras no se demuestre lo contrario, quiere decir exento de culpa y en ningún caso, tonto de capirote, que es por donde la antigua moda tomaba las cosas.

Cogido el significado por su lado correcto, hoy es el día de todos. El de usted, el de un servidor y el de todo quisque. Somos inocentes de lo que pasa. Por lo menos, somos inocentes en la medida en que los acontecimientos se nos escapan de las manos y las soluciones no las tenemos a pie de buena voluntad, que es el producto que más usa y consume el pueblo, aunque haya momentos en que pueda parecer que no.

En nuestros tiempos ocurren cosas malas. De algún lado viene el imperio de la injusticia. De otra parte nos llega el mandato de que sean los que están en la cabeza los dueños de la palabra, que es el principio del ejercicio de la influencia, y que la usen no siempre o casi nunca, para llevar el aliento necesario a los que tenemos que oir porque, a la hora de la verdad, se nos niega el uso de la voz. De algún sitio viene la ley de la fuerza, el esclavismo moderno de todos los medios coactivos y tan hipócritamente disfrazados, que pasan por elementos inocuos.

Usted, un servidor y todos los demas tenemos derecho a celebrar hoy nuestro día. Lo tenemos porque no somos tontos de capirote, pero sí tenemos la condición de exentos de culpa, quizás por aquello de que la víctima nunca fue culpable.

Hace bien si piensa que no es día para bromas. No lo es. La broma, cuando se alía con la inteligencia y no va más allá de donde tiene que ir, puede y casi debe estar de moda todos los días. Todos, menos este de hoy, que es broma de costumbre borrica, como todo aquello que se hace sólo porque lo dice el calendario o sólo porque la querencia a la borrega dice que hay que hacerla y gastarla.

Hoy es día serio. Amén de la conmemoración, que tuvo muy poquito de broma el día de los hechos, no parece probable que, de pronto, el Diccionario haya sido capaz de cambiar el significado de las palabras y que tonto quiera decir inocente.

Hicimos bien el día que se nos quitó la manía de la broma borrica. Sigue en vigor por algunos lares, pero es indudable que la broma como ejercicio conmemorativo y porque sí, está herida de muerte. En lugar de unas exequias, habrá que cantarle un himno de congratulación. Mientras los inocentes seamos casi todos, gastar una broma por esa condición tiene un poquito de insulto hacia todos los que estamos capeando temporales, a todos los que durante mucho tiempo habremos de seguir mareando la tormenta que nos llega de muchos sitios porque los acontecimientos, amigo, no son nuestros ni las soluciones las tenemos a pie de buena voluntad. Y cuando las soluciones de los acontecimientos humanos no están ahí precisamente, es que no hay ganas de aplicarlas, somos víctimas y, por lo tanto, exentos de culpa: inocentes.

BURGENSE

TELEVISION ESPAÑOLA

SABADO

14,15 Avance informativo.
14,20 Revista de toros.
15,00 Telediario.
15,30 Pipa Calzaslargas.
16,00 Primera sesión.
18,10 El circo de TVE.
18,55 Avance informativo.
19,00 Lecciones con...
19,30 Dibujos animados.
20,00 Telecomedia
20,30 Informe semanal.
21,30 Los protectores.
22,00 ¡Señoras y señores!
23,15 Investigación.
00,25 Ultimas noticias.
00,30 Reflexión.

DOMINGO

11,05 El día del Señor.
12,00 Concierto.
13,00 Archivo de España.
14,00 Crónica de siete días.
15,00 Noticias del domingo.
15,15 Sobre el terreno.
16,00 Primera hora.
17,00 La edad de oro del cine cómico.
17,30 La ley del revólver.
18,30 Historias con letra y música.
19,30 Lo de Tip y Coll.
20,00 Fútbol. (At. Madrid - Las Palmas).
22,00 Noticias del domingo.
22,15 Estrenos TV.
23,20 Ultimas noticias.
23,25 Reflexión.

Emerson

El televisor del futuro

COMERCIAL VELO MOTO

¡UN ACIERTO EN SU REGALO!

PERFUMES NACIONALES Y EXTRANJEROS
TODAS LAS MARCAS DE PRESTIGIO

RIDRUEJO

QUISICOSAS

El riego de cientos de millones que el sorteo de la Lotería navideña ha dejado en Burgos y provincia, se traduce en una demanda inusitada de billetes para el próximo sorteo de «El Niño». Tal es así que varias Administraciones de nuestra ciudad, en las que se ha formado «cola» en los últimos días, han agotado ya el «papel», seis días antes de la fecha del sorteo. Muchos premios de centenares y reintegros han vuelto a ser invertidos en lotería, para tentar de nuevo a la suerte.

Por cierto que respecto a este próximo sorteo de «El Niño» se da en nuestra ciudad la coincidencia de que en casi todas las Administraciones se están expediendo billetes del millar correspondiente al 42.000 y hay jugadores que ya tienen en su cartera seis o siete décimos del 42.400 y pico. La Dirección General de Loterías ha debido enviar a nuestra capital la mayor parte de ese millar de números.

Esperemos que salga premiado con alguno de los premios «gordos» uno de estos números.

●

Al fin se hizo la luz en las sombras de la prolongación de la avenida de Sanjurjo y nada tan grato como comprobar que, a las pocas fechas de haber planteado el hecho en esta sección, se haya dado respuesta en el modo más convincente: encender las luces.

Ahora los peatones que se dirigen al Capiscol o vienen al centro de la ciudad desde aquel barrio, sabrán por dónde caminar.

Grato.

●

En lugar de petróleo en el páramo de Masa, quieren montar una fábrica los hombres de la «Unión Española de Explosivos» para alejar el peligro de la dinamita que tan trágico recuerdo dejó a los vecinos de Galdácano.

Eso es lo que se ha escrito en la Prensa de Bilbao, como informaba ayer nuestro periódico.

No, si Burgos vale para todo, por lo que puede verse y apreciarse.

●

Tras seis meses de efímera vida en nuestra ciudad el personal del Juzgado de Peligrosidad y Rehabilitación social que se creó en el seno de la Audiencia territorial, ha recibido órdenes de trasladarse a Bilbao, pues aún cuando tal Juzgado lleva el nombre de Burgos se ha determinado oficialmente que resida en la capital de Vizcaya.

El hecho, por lo visto, no tiene precedentes, respecto de otras situaciones similares.

¡Y pensar que un día el Colegio de Abogados y las fuerzas vivas de Burgos reaccionaron vigorosamente contra el proyecto de trasladar a Bilbao la Sala de lo Civil de nuestra Audiencia Territorial...!

●

Hace veintitantos años la ciudad acometió la ampliación de sus colectores generales mediante la construcción de la galería Norte que tanta inquietud suscitó a la vecindad de la alle de la Paloma por lo delicado de los trabajos en su relación también con la Catedral

De entonces acá, la capital ha visto aumentar sus servicios de conducción y distribución de aguas, pero, en cambio, no ha asistido a ningún refuerzo y ampliación de los colectores generales de eguas sucias salvo en los polígonos industriales y en un tramo de la calle de la Concepción.

Y el caso es que Burgos ha crecido extraordinariamente y sigue desarrollándose ¿Han pensado los técnicos municipales en si no es llegado el momento de emprender nuevas obras de ampliación de la red general de colectores?

●

Los cada vez más frecuentes atascos en el alcantarillado de aguas sucias en la zona del ensanche, sobre todo; las perspectivas del aumento de vecindad como consecuencia del proyectado polígono «Carrero Blanco» y de la ordenación de los solares de los nuevos cuarteles y otros factores son hechos que han movido al observador a plantear una interrogante que preocupa.

Habrá que pensar en que los servicios técnicos municipales tendrán ya estudiado debidamente el tema.

De todos modos conviene actuar ya con visión de un futuro que está al alcance de la vista

●

Ayer se informaron de las ideas y proyectos seleccionados en el concurso público que bajo el título «Chequeo al futuro» convocó la Organización Sindical

Como es sabido acudieron bastantes concursantes, y el comité organizador piensa dar a conocer el resultado del sondeo-encuesta en el transcurso de las próximas fiestas de San Lesmes

A ver si preside el acierto en la selección y las ideas se materializan en hechos tangibles en beneficio de Burgos

●

Vamos, que las «Peñas» y asociaciones de Gamonal han dado un alto ejemplo de sensibilidad en la fiesta que tuvo lugar ayer en el más popular barrio de la capital, a beneficio del Asilo de Ancianos Desamparados y de las obras de construcción de su nueva Residencia-Hogar

Ha: que reconocer a Gamonal el mérito de servir de catalizador de energías vitales en empresa tan cristiana y tan humana, sin concesiones a la palabrería estéril

Confiemos en el éxito del resultado definitivo y en la sucesiva respuesta de la vecindad del centro ciudadano.

Porque obras son amores...

Martinillos

HOY, SABADO

GRAN BAILE DE INOCENTES

¡¡EXTRAORDINARIA FIESTA

DE NOCHEVIEJA!!

- Puerta cerrada.
- Plazas limitadas.
- Gran cotillón por por persona.
- Grandes regalos.

NOTA. — Ante la necesidad de limitar las plazas, por capacidad del local y comodidad de sus clientes, recomendamos reserve su mesa personalmente.

SIVIUM: LA NOCHEVIEJA

CINE CONSULADO

HOY

LAS MAS FABULOSAS Y TREPIDANTES AVENTURAS DE LOS MAGOS DE LA RISA: MORTADELO Y FILEMON

¡NUEVAS Y DIVERTIDAS AVENTURAS! con

AUTORIZADA Y CALIFICADA DE PELICULA ESPECIAL PARA MENORES

SUSPENSE... TERROR Y TONELADAS DE HUMOR EN EL ARMARIO DEL TIEMPO, EL MAS SENSACIONAL DESCUBRIMIENTO AL SERVICIO DE LA CARCAJADA

¡ATENCION AL HORARIO!

Sesiones de 4, 6 y 8.

(Autorizada para todos los públicos)

todo para la nieve

SKIS

DEPORTES RUERA

VITORIA 19

(abierto tardes sábado)

SUyBALEN

CAMISERO MODELISTA

MUEBLES

Para su vieja máquina de coser, en todas las marcas. Mínimo espacio. Abonamos 500 Ptas. por su mueble antiguo.

CASA GARRIDO

«ALFA»

VITORIA, 27

CONTENEDORES "SEMAT"

M.E.C.D. 2017

NUESTROS COLABORADORES

MENDIGOS

Por Fernando G. DELGADO

HEMOS reivindicado para nosotros a los mendigos y a los pícaros y nos cuesta creer que los haya con rubias melenas de Europa. Nuestra literatura, nuestra pintura y nuestro teatro nos han presentado a la España real del mundo valleinclanesco mirándose en los espejos cóncavos de la calle del ato y nos parece bien, que tenemos que romper los espejos de este mundo de sombras si queremos entrar por otra puerta, por ejemplo, en el control de pasaportes del aeropuerto londinense.

Son muchos los personajes valleinclanescos que quedan todavía por este país de mendicidades, ofreciéndonos escenas esperpénticas en las esquinas de las grandes ciudades y en el corazón de los pueblos y las aldeas. El desarrollo no ha podido con ellos y mucho me temo que no llegue a tiempo, porque el nuevo signo de la economía viene anunciando protagonismo de picardías y juegos malabares de los que no van a poder con el peso de la inflación. Siempre ha ocurrido de la misma manera y algo tenía que venir para enseñarnos a los hombres del siglo veinte a no ser tan petulantes y a considerar que la historia no da giros tan copernicanos. Todos nuestros progresos parecen tornarse en males en el contexto de la gran ontrariedad económica del siglo y de sus, en cierto modo, inesperados avatares. Pocos males de otro tiempo han desaparecido del mapa y los males propios se han convertido en amenazas impresionantes: las conflagraciones atómicas y los problemas derivados de la superpoblación. De esta manera, si algún españolito con nostalgias extrañaba la mendicidad, por su notorio descenso, nada de particular tiene que asista a su florecimiento en los tiempos por venir. A uno, que no le gusta actuar como pájaro de mal agüero, se le antojan los tiempos próximos —y hasta diría que inmediatamente próximos— como tiempo de resurrecciones, de retorno a hábitos perdidos o casi perdidos.

Evidentemente aquí han resucitado ya muchas cosas: izquierdas, derechas y centros perfectamente conocidos. Eso sí, han resucitado de muy distintas maneras y en la medida de las posibilidades de cada cual También es verdad que, tampoco ahora, las posibilidades han sido las mismas. No obstante, en el aire está un cierto tufillo a bacalao cortado y dispuesto para cocinar. Algunos fuegos han empezado a prender tan tímidamente que hasta se apagan, se vuelven a encender, renuevan su leña y siguen siendo fuegos cortos.

La democracia no es aquí una paloma mensajera, sino un ave de cortos vuelos, que recibe el maíz ilusionado de algunos niños, en las plazas de ciertos juegos políticos Por ahora parece que hay que conformarse con no salir del recinto y seguir alimentando a la paloma, a sa paloma que los españoles desean ver revolotear por encima de sus tejados y por encima de la vida de la nación. Hay consciencia de este deseo, pero mientras se nos anuncian estas y otras consciencias, crecen otros fuegos y otras palabras, que nunca dejaron de tener vigencia por aquí, y que aluden, de parte y parte, a asuntos que no han finiquitado, a revoluciones pendientes. No parece el mejor síntoma de la reconciliación la resurrección de viejos liderazgos y aquellos que ni vencimos ni fuimos derrotados, reprochamos también las mendicidades de participación en la tarea de hacer algo por este país. Aquí se mendiga casi todo y, como a los mendigos, nos toca con frecuencia el papel del agradecido y la conformidad. Pero ya no somos los mendigos de la retahila y no parece estar el país para pedir por puertas. Entre otras cosas, porque ante las puertas que se cierran quedan no pocos resentimientos y tampoco estamos para más resentidos

Uno marcha por esos mundos y se da cuenta de que la mendicidad no es exclusivo patrimonio del vigente realismo español del diecinueve. Hay mendigos en Picadiliy Circus y en la Plaza del Dam, pero son ciegos que hacen sonar su acordeón y su violín y aventureros de barbas, con pintas de lobos esteparios. Los mendigos a la europea —el antiguo boxeador de Trafalgar Square, con las fotos de sus antiguos combates prendidas del acordeón— cuentan otras historias y de otra manera, tienen distinto sentido de su infortunio. En estos hombres que piden a la europea hay una sonrisa distinta o, mejor dicho. hay sonrisa En los mendigos de por aquí, más novelesco, está patente el drama y la palabrería de la mendicidad pasada de moda. Nosotros, hasta de moda nos pasamos y casi sin darnos cuenta. Lo peor es que cuando aún no nos hemos pasado, ya tenemos que volver.

PELETERIA Germana S.L.

VISONES: CANADA, AMERICANOS EMBA, DIAMANTE NEGRO GRANDES LAGOS

ASTRAKANES: AFRICANOS SWAKARA, PERSAS, BREITSCHWANZ

RENARES EN TODOS COLORES
LINCES, MARMOTAS, ETC.

importación directa

CONDE DE ARANDA, 10
MADRID

CRONICA TEATRAL MADRILEÑA

Ha sido fundada la «Asociación de Amigos del Circo»

◆ Este espectáculo y el teatro para niños abunda en los días navideños

◆ Lope de Rueda, autor de un grupo de teatro de vanguardia

Madrid (Crónica teatral de la Agencia Logos, exclusiva para DIARIO DE BURGOS). — Con la iniciación de las fiestas navideñas, han brotado sobre los escenarios madrileños, como decíamos en nuestra crónica anterior, las funciones infantiles, a las que se han agregado las circenses.

En el Palacio de los Deportes se ha iniciado, como ya es tradicional por estas fechas, el Festival Mundial del Circo, presentado por la empresa Feijóo-Castilla. Un Festival en el que se alinean artistas que representan a famosos circos del Mundo.

En el Festival de este año, que hace el quinto de los que se llevan ofrecidos, están representados los circos Estatal, Togni, Ringling, Price, Scott, Royal, Busch, Hagenbeck y Tokyo, de Polonia, Italia, Estados Unidos, España, Suecia, Portugal, Bélgica, Alemania, Austria y Japón. También actúa el Grupo Prince Eddie Tagore, de Zambia, con sus danzas típicas y los payasos españoles Hermanos Moreno.

UNA DINASTIA DE PAYASOS

En el Monumental Cinema, D. Matías Colsada, el activo empresario, ha presentado, con gran éxito de público también, el espectáculo, «¿Cómo están ustedes?», del que son principales figuras los payasos Gaby, Fofó y Miliky con Fofito, aunque en el «show» intervienen otros artistas tan excelentes como el ventrílocuo Golman, la antipodista Mariska, los Ricardos, con sus perros amaestrados y los perchistas The Hermanos.

Se llenó el amplio recinto del Monumental Cinema y las carcajadas y los aplausos fueron continuos.

Gaby, Fofó, Miliky con Fofito se han hecho populares merced a la Televisión, ya que el programa en el que intervienen todos los sábados en la primera cadena es uno de los de más audiencia de la pequeña pantalla. Tienen un estilo jugoso, limpio y fluido. No en balde pertenecen a una dinastía de artistas circenses; la fundada por Gabriel Aragón Gálvez. A esta dinastía han pertenecido, entre otros, Pompoff, Thedy, Emig, Nabucodonosorcito y Zampabollos. Gaby, Fofó y Miliky son hijos de Emig.

El espectáculo «¿Cómo están ustedes?» alcanzó un gran éxito, como hechos dicho.

NOTA EMOTIVA

Dentro de este clima circense hay que situar el acto de fundación de la «Asociación de Amigos del Circo», que tuvo lugar en la sala de Prensa del Palacio de los Deportes. Los cincuenta socios fundadores de esta Asociación se reunieron para elegir la junta directiva, recayendo el nombramiento de presidente en don Arturo Castilla. Nota emotiva fue la designación, a título póstumo, de don Alfredo Marquerie, el ilustrado escritor, como presidente de honor.

La constitución de la «Asociación de Amigos del Circo» ha obtenido tal aceptación, que ya se aproximan al millar las solicitudes de ingreso en ella, recibidas desde las más variadas regiones de España y aún del extranjero.

LOS GOLIARDOS

Finalmente, reseñemos el buen triunfo alcanzado por el grupo «Los Goliardos» en el teatro Benavente, en que han presentado un espectáculo desenfadado y vivo, formado por diversas escenas de los famosos pasos de Lope de Rueda.

«Historias de Buenalma» es el título de esta adaptación, que fue muy bien montada y representada, por lo que tampoco escasearon las muestras de agrado en esta ocasión.

Y nada más que desear a todos los lectores un venturoso año nuevo.

Federico GALINDO

¿Le divierte ir de tiendas en época de rebajas?

¿Sí? Enhorabuena. Las rebajas son muy atractivas para la buena ama de casa y sirven para gastar menos. Ahora puede usted prepararse para las rebajas de enero y gastar menos con más facilidad.

El Banco Hispano Americano puede darle a usted un crédito de hasta 50.000 pesetas en Enero.
Es facilísimo pedirlo. Para ello, basta que usted, o su marido, o los dos, hagan lo siguiente:
Abrir, ahora, una cuenta corriente o de ahorro en cualquier sucursal del Banco Hispano Americano.

Si nunca ha abierto una cuenta, no le importe. Es sencillísimo y el Banco se lo explicará.

A continuación, solicitar el Crédito Rebajas del Banco Hispano Americano. Para hacer la solicitud, sólo es necesario demostrar que usted, o su marido, tienen un sueldo o ingresos fijos, presentando el recibo de la nómina o un certificado de su empresa.

Entre los días 1 y 30 de Enero, el Banco Hispano Americano le concede el crédito de 50.000 pesetas y ustedes pueden disponer ya del dinero con absoluta libertad.

Pero hay más: El crédito es valedero para todo el año 1975. Es decir, que si usted no lo gasta íntegro en las Rebajas de Enero, el resto puede ir gastándolo cuando le convenga, a lo largo del año.

Además, sólo paga intereses por las cantidades gastadas, que pueden reintegrarse en 12 meses, a contar de la fecha en que se dispuso de la primera de ellas.

Ejemplo: Supongamos que usted no gastara nada en Enero y que por primera vez dispusiese del crédito en Agosto de 1975 gastándose 25.000 pesetas entre los gastos de las vacaciones de 1975 y las rebajas de verano. Pues bien: no pagaría usted interés alguno de enero a agosto.

Y podría devolver el crédito en 12 meses, terminando en agosto de 1976. Aún le quedarían 25.000 pesetas de sobra que podría no gastar o dedicarlas, por ejemplo, a Navidad y Reyes de 1975.

Si gastase entonces estas 25.000 pesetas, también terminaría de devolverlas en Agosto de 1976. Es decir, dentro de año y medio.

Puede usted utilizar el Crédito-Rebajas en enero o cuando quiera, entero o en parte. Es una previsión y una comodidad para "un pronto" y para el menor costo de su hogar.

En resumen:
1. Abre usted la cuenta.
2. Pide el Crédito-Rebajas.
3. Demuestra que tiene ingresos fijos.
4. Recibe el crédito:
5. Y usted lo administra a lo largo de 1975.

"Crédito Rebajas" del Banco Hispano Americano
el placer de comprar ahorrando

Aprobado Banco España N.º 10 014/1

M.E.C.D. 2017

información RELIGIOSA

SANTORAL

SANTOS DE HOY

Los Santos Inocentes.— Ss. Eutiquio, pb.; Domiciano, dc.; Domna, Agape, Teofila, vgs.; Indes, Cástor, Víctor, Rogaciano, Troadio, Cesáreo, mrs.; Domnión, pb.; Antonio, m., Gaspar del Búfalo, cf.

Misa: Santos Inocentes color rojo.

SANTOS DE MAÑANA:

Infraoctava de Navidad. Fiesta de la Sagrada Familia. Jesús, María y José. Ss. Tomás de Cantorbery, ob. y mr.; Calixto, Félix, Bonifacio, Domingo, Víctor, Primiano, Livoso, Saturnino, Crescencio, Segundo, Honorato, mrs.; David, pf. Trófino, Marcelo, Ebrulfo, obs.

Misa de la Sagrada Familia. Color blanco.

CULTOS

SAGRADA FAMILIA.—Mañana, fiesta titular de la parroquia, por la mañana, misas rezadas a las ocho y media, nueve y media y diez y media, a las once y cuarto, misa de la Catequesis; a las doce, misa concelebrada, que será oficiada por el excelentísimo señor arzobispo de Burgos, doctor García de Sierra y Méndez .A la una y dos, misas rezadas.

Por la tarde, a las siete y cuarto, misa y rosario.

El lunes, a las siete y cuarto de la tarde, funeral por todos los feligreses fallecidos.

COMISION DIOCESANA DE MUJERES DE A. C.

Se invita a todas las señoras al retiro de fin de año y misa que celebrará nuestro consiliario, reverendo D. Nazario López Revilla, el lunes, a las cinco y cuarto de la tarde, en la parroquia de San Pedro y San Felices.

REGALO DE REYES
MAQUINA ESCRIBIR

Olympia

De la Vega

Madrid. 2 BURGOS

Entró en servicio el nuevo alumbrado de la prolongación de la Avenida del General Sanjurjo

Y accesos a piscinas municipales y plaza de toros de "El Plantío"

La Delegación de la Alcaldía para el servicio de alumbrado público informa que ha entrado en servicio la nueva instalación de alumbrado en la prolongación de la avenida de Sanjurjo y accesos a las piscinas municipales y plaza de toros.

Se han instalado luminarias tipo M-250-R con lámparas de 250 vatios y luminarias M-400-E, con lámpara de 400 vatios V-M y báculos de diez, y ocho metros de altura con brazos de 1,50 de saliente y doble brazo de un metro.

Estas obras de mejora que corresponden al tercer tramo, de la avenida de Sanjurjo y antedichos accesos, fueron adjudicadas en su día por el Ayuntamiento a la firma «Francisco Benito Delgado» en 1.379.552 pesetas.

Pasan ya de cuatrocientos los "Belenes" inscritos en el tradicional Concurso Diocesano

AVISOS IMPORTANTES

Primero. — Se ruega encarecidamente a todas las parroquias, colegios, y centros, que aún no han enviado la relación de «concursantes», remitan a esta Delegación Diocesana (Cáritas Diocesana, calle Martínez del Campo), la relación o los boletines de inscripción de los concursantes, para ultimar los itinerarios de la visita de los jurados correspondientes.

Segundo — Los jurados parroquiales, comenzarán sus visitas el próximo lunes día 30 de 11 a 2 y de 4 a 7 de la tarde Se ruega a los concursantes estén atentos a este horario

Tercero. — Todos los jurados emitirán su fallo lo más tarde el día 2 antes de las 10 de la noche en la Delegación Diocesana, por escrito

Cuarto — El jurado diocesano visitará todos los belenes del grupo A y los premiados en los respectivos «concursillos», comenzando el día 3 para emitir el fallo el día 5, según el horario previsto

Quinto — Se hace saber que en la Sala de Exposiciones y locales anexos (entrada por el Hondillo), de la Caja de Ahorros del Círculo Católico, patrocinadora de este tradicional concurso que desde hace 25 años organiza el Movimiento Junior de A.C hay una interesantísima exposición de dioramas y belenes, que está siendo visitadísima, de 12 a 2 y de 6 a 9

Sexto. — La Comisión ruega encarecidamente e más exacto cumplimiento de estas normas, para el mejor resultado de este importante concurso y agradece tantas y tan entusiastas y eficaces colaboraciones.

LA COMISION ORGANIZADORA

CURSILLOS DE CRISTIANDAD

HOY, A LAS 10,30

CLAUSURA DE CURSILLO 117
(HOMBRES)

Zapatito Blanco. Franciscanas Misioneras

TE ESPERAMOS

En Burgos, contra opiniones equívocas, sólo existe un Banco de Sangre: el de la Hermandad de la Seguridad Social

LA SEÑORA

DOÑA MANUELA GUIJARRO ALMENDROS

Falleció en el día de ayer, a los 76 años de edad, habiendo recibido los Santos Sacramentos y la Bendición de Su Santidad.

D. E. P.

Su apenado esposo, don Isidro Granados; hijas, doña Catalina, doña Clara y doña Manuela; hijos políticos, don Alfonso Fernández, don Pedro González y don Francisco Sáiz; hermana, doña Josefa; hermanos políticos, nietos, sobrinos, primos y demás familia.

RUEGAN UNA ORACION POR SU ALMA

Las honras fúnebres y funeral se celebrarán en la iglesia parroquial de SAN LESMES ABAD, HOY, SABADO, a las DOCE y acto seguido la conducción del cadáver al cementerio de San José.

Casa doliente: Puebla, 12.

Capilla ardiente: Residencia Sanitaria.

Burgos, 28 de Diciembre de 1974.

"La Cruz"

EL SEÑOR

DON MARTINIANO MUÑOZ RICO

Falleció ayer, día 27, a los 79 años de edad, después de recibir los Santos Sacramentos y la Bendición de Su Santidad.

(Q. E. P. D.)

Su apenada esposa, doña Josefa Martínez Rico; hijos, Rosario, Casilda, Fidel, Josefina y David; hijos políticos, Servando Yudego, Jesús Montes y María Trinidad Fernández-Lomana; hermana, Társila; hermanos políticos, nietos y demás familia.

RUEGAN UNA ORACION POR EL ETERNO DESCANSO DE SU ALMA

El entierro se celebró ayer en la iglesia de SAN MILLAN, de Los Balbases

Burgos, 28 de Diciembre de 1974

LA SEÑORA

DOÑA TOMASA DE CASTRO DEL CURA

(VIUDA DE JOSE COTILLAS)

Falleció en el día de ayer, a los 66 años de edad, después de recibir los Santos Sacramentos y la Bendición de Su Santidad.

(Q. E. P D.)

Sus resignadas hijas, María Luisa y Rosa; hijo político, Juan Joaquín Hernando; nietos, María del Amor y Juan-Luis; hermanas, Vicenta, María, Maximina Manuela y Marcelina; hermanos políticos sobrinos primos y demás familia.

RUEGAN una oración por el eterno descanso de su alma y la asistencia a las honras fúnebres y funeral que se celebrarán HOY, SABADO, a las CUATRO en la iglesia parroquial de SAN GIL. Acto seguido la conducción de la finada al cementerio de San José. Actos de caridad por los que anticipan las más sinceras gracias.

VIVIA: Pasaje La Flora, 9.

Burgos, 28 de Diciembre de 1974.

(Funeraria "San José")

LA SEÑORA

DOÑA ASCENSION PEDROSA MIÑON

Falleció en el día de ayer, a los 73 años de edad, habiendo recibido los Santos Sacramentos y la Bendición de Su Santidad.

D. E. P.

Sus apenados hijos, don Gregorio, doña Angelita, doña Florencia y don José Luis García Pedrosa; hijos políticos, doña Juana García, don Francisco Angulo y doña María Fe Quijano; hermana, doña Juliana; hermanos políticos, nietos, sobrinos, primos y demás familia.

RUEGAN UNA ORACION POR SU ALMA

Las honras fúnebres y funeral se celebrarán en la iglesia parroquial de SAN JULIAN OBISPO, HOY, SABADO, a las TRES y acto seguido la conducción del cadáver al cementerio de San José

Casa doliente: Calvario, 47.

Burgos, 28 de Diciembre de 1974.

EL SEÑOR

DON EMILIANO MERINO URIEN

Descansó en la paz del Señor en el día de ayer, a los 86 años de edad, confortado con los Santos Sacramentos y la Bendición de Su Santidad.

(Q. E. P. D.)

Sus resignado hijos, Concepcion, Celestino y María Angeles; hijos políticos, Demetrio del Val, Ramiro Sánchez y Laura Rodríguez; nieto, Arturo; demás nietos y biznietos; hermanos políticos, sobrinos y demás familia.

SUPLICAN a sus amistades oraciones por el eterno descanso del alma del finado y la asistencia a las honras fúnebres y funeral que se celebrarán en la iglesia parroquial de NUESTRA SEÑORA DE LAS NIEVES (Barriada Yllera); HOY, DIA 28 a las DOCE, seguidamente la conducción del cadáver al cementerio de San José, significando las más expresivas gracias por la asistencia a tan piadosos actos.

Casa mortuoria: Barriada Yllera, calle "B", núm. 35.

LA FAMILIA NO RECIBE

Burgos, 28 de Diciembre de 1974

M.E.C.D. 2017

INFORMACION OFICIAL

DELEGACION PROVINCIAL DE TRABAJO

COMERCIO DE JUGUETERIA Y ARTICULOS DE REGALO.— De conformidad con las normas dictadas por la Superioridad, se autoriza a los establecimientos comerciales de juguetería y artículos de regalo, a prolongar la jornada laboral hasta las diez de la noche, los días 2 y 3 de Enero de 1975, jueves y viernes, respectivamente, abonándose al personal afectado, como horas extraordinarias, las que excedan de la jornada normal.

Burgos, 27 de Diciembre de 1974. — El delegado de Trabajo.

CLUB TUCAN

HOY, SABADO, DIA 28

En sesiones de tarde y noche

GRAN BAILE DE INOCENTES

RESERVA DE MESAS PARA LA FIESTA DE FIN DE AÑO DE 5 A 7 HORAS, EN CLUB TUCAN

EXPOSICION DE ARTE

TAGRA

MIGUEL ANGEL ABIA

(Así es Castilla. Oleos)

INAUGURACION

HOY, SABADO, DIA 28, A LAS 6 DE LA TARDE

Hasta el miércoles, 8 de Enero.

Horas de visita: Laborables de 12 a 2 y de 6 a 9. Festivos de 12 a 2.

C/ Vitoria, 13 Tf. 202852. — ENTRADA LIBRE

CINE CONDAL

— HOY — OTRO PROGRAMA IMPORTANTE Y ARROLLADOR PARA ESTAS FIESTAS El mejor "western" de todas las épocas

4 TIOS DE TEXAS

Una estampida de acción, de violencia y las más bellas mujeres del lejano Oeste, con FRANK SINATRA, DEAN MARTIN, CHARLES BRONSON, ANITA EKBERG y URSULA ANDRESS.

— Y —

TARZAN EN LA GRUTA DEL ORO

Las aventuras más emocionantes y los peligros más insalvables con el rey de la selva.

AMBAS EN TECNICOLOR

(Mayores 14 años y menodes acompañados)

CONTINUA DE 4 A 1

MOVIMIENTO DEMOGRAFICO. Durante el día de ayer se verificaron en el Registro Civil las siguientes Incripciones:

Nacimientos. — Félix-Angel Herrera y Blanco, Ana Belén Gaitero y González, Jesús Pérez y Hernando, Jesús Guardiola y Cano, José Javier Serrano y Arribas, María Josefa Barrero y Cuevas, Jesús Manuel Melgosa y Rodrigo, Alvaro Miguel y Pérez.

Matrimonios. — Don Pedro García y Ortega con doña María Yolanda del Val y Mardones, el día 4 de Enero a la una y media en San Cosme y San Damián; don Gregorio Domingo y Pérez con doña Concepción Antón y Alvarez, hoy a la una y media en San José Obrero; don Basilio García y Santamaría con doña Margarita Mazagatos y Cámara, hoy a la una en San Lesmes; don Hipólito del Río y Calvo con doña Emeteria Peral y de Juana, hoy a la una y media en San Lorenzo.

Defunciones. — Manuela Guijarro y Almendros, de Manzanares, 77 años, Constantino Reca y Nuez, de Sotopalacios, 85 años; Mariano Blázquez y Maqueda, de Torre-Arévalo, 60 años; José Sarabía y Sánchez, de Galera, 46 años; Gabriela Santamaría y Expósito, de Burgos, 78 años; María del Pilar Pérez y de la Peña, de Las Hormazas, 55 años; Ruperta Martínez y Millán de Ordejón de Arriba, 84 años.

CAMAREROS y AYUDANTES

SE NECESITAN

Presentarse en:

RESTAURANTE "LOS CHAPITELES"

General Santocildes, 7 (R. O. C. 12.406)

EL CUPON PRO - CIEGOS.— En el sorteo celebrado en el día de ayer resultó premiado con 1.250 pesetas, el número 518 y premiados con 125 pesetas, todos los números terminados en 18.

Viajes Sayca

A MADRID

Fiesta Fin de Año
Salidas de Burgos:
Sábado, 28, 3 tarde.
Martes, 31, 3 tarde.
Regresos: días 29 y 1.

AGV. T-136.

Moneda, 18. Tf. 209438

FARMACIAS DE GUARDIA. — Torrijo, Aranda de Duero, 6; González Iglesias, Avenida del Cid, 6; Díez Ruiz, Calzadas, 86.

CUPON PRO CIEGOS

Nº 518, PREMIADO EN EL SORTEO DE AYER

muebles evelio

VITORIA 56 58 60 62

AUTOMOVILISTA HERIDO.— A las dos de la madrugada de ayer, en el kilómetro 259.150 de la carretera Madrid-Irún término de Rubena, se salió de la calzada el automóvil matrícula B-6133-W, que conducía Francisco José Rueda Giménez de 23 años, soltero, natural de Madrid y domiciliado en nuestra ciudad en «Hostal San Pablo. A consecuencia del accidente el automovilista resultó, con heridas de pronóstico grave ,siendo trasladado a la Residencia Sanitaria en cuyo centro clínico, quedó ingresado. Fuerzas de la Guardia Civil, practicaron diligencias.

ESPAÑOL PARA EXTRANJEROS

ALEMAN. INGLES. FRANCES

INLINGUA

PREPARACION ESCUELA CENTRAL DE IDIOMAS

Plaza Alonso Martinez, 7

BOLETIN METEOROLOGICO comprensivo de los datos recogidos ayer en el Observatorio del Instituto de Enseñanza Media, femenino.

Barómetro.— A las ocho de la mañana, 700,5; a la una de la tarde, 701,8; a las siete de la tarde, 701,3.

Temperatura ambiente. — Máxima, 9,4 grados, a las 18 horas; mínima, 7,6 grados, a las 2 horas.

Dirección y velocidad del viento.— A las ocho de la mañana, NW., 9 kilómetros; a la una de la tarde, SW., 11 kilómetros; a las siete de la tarde, calma.

LOTERIA NACIONAL

AVISO

AURELIO BARBERO NEBREDA (Burgos)

Comunica a cuantos posean Lotería Nacional para el próximo día 4 de Enero, de su establecimiento, con el número 41.561, que es nulo por haber sufrido un error y que el número válido es el 42.561.

AYUNTAMIENTO DE BURGOS

ANUNCIO

Hasta el día 13 de Enero de 1975, a las doce horas, podrán presentarse en el Negociado de Contratación de la Secretaría General de este Ayuntamiento, proposiciones para tomar parte en el concurso para disponer de un sistema de proceso de datos para oficinas y servicios técnicos, significándose que la apertura de plicas tendrá lugar en el salón de sesiones de la Casa Consistorial, a las doce horas del día siguiente.

El tipo de licitación no se establece dada la naturaleza de este servicio.

El pliego de condiciones se halla de manifiesto en dicha dependencia municipal.

Burgos, 26 de Diciembre de 1974.

EL ALCALDE

SU REGALO PRACTICO

Olympia

MAQUINA ESCRIBIR

De la Vega

Madrid. 2 BURGOS

Cartelera de ESPECTACULOS

AVENIDA.— Hoy, 5,30, 7,45 y 10,45. ¡Segunda semana de éxito memorable! ¡La película de Cantinflas que está alegrando la Navidad de todos los burgaleses!: **Conserje para todo** (3) «Las que viven en el cuarto contiguo que se muden al cuarto conmiguo...» ¡Son sus cosas! (Todos los públicos).

CALATRAVAS (204161). — 5,15, 7,45 y 10,45. Portentoso estreno de una nueva película ¡Grandiosa! ¡Formidable! **Aeropuerto 1975** (s. c.) Scop-color. Con los «colosos» Charlton Heston, George Kennedy, etc. Si le gusta el buen cine, con acción y emoción constantes ¡Póngase al día! Vea esta superproducción. (Tolerada).

COLISEO.— Hoy, de 4 a 1, ¡Programa colosal! **Barro en los ojos** (3). Estreno cumbre. Anthony Steffen. El «western» más enardecedor. Un violento ajuste de cuentas por el honor ultrajado. Y **El sabor de la vida.** La comedia más deliciosa, pícara y divertida. (Mayores 14 o menores acompañados).

CONDAL.— Continua de 4 a 1. Hoy, otro programa importante y arrollador para estas fiestas. El mejor «western» de todas las épocas **Cuatro tíos de Texas** (3). Frank Sinatra, Dean Martín, Charles Bronson, Ursula Andrews. Y **Tarzán en la gruta del oro** (3). Ambas en tecnicolor. (May. 14 años y menores acompañados).

CONSULADO.— Hoy, Mortadelo y Filemón en sus más locas y esquizote-tricosas aventuras: **El armario del tiempo** (s. c.) El más sensacional descubrimiento al servicio de la carcajada. Todos los días, en sesiones de 4, 6 y 8. (Autorizada para todos los públicos).

CORDON (207037).— 5,30, 7,45 y 10,45. Un estreno ¡ágil!, ¡divertido!, con constante y agresiva acción, ¡movidísimo!: **Fría como un diamante** (s. c.) Eastmancolor. Con Donald Sutherland y Jennifer O'Neill en un asunto basado en un guión original del autor de «Bullitt». ¿Se imagina? (Tol. menores).

DUCAL.— Hoy, de 4 a 12, doble portentoso: **Reclutas a lo loco** (3). Desternillante estreno con «Los Charlots». Cinco reclutas amantes de la aventura, que lo pasan ¡bomba! Y **Alambradas de violencia** (3). Anthony Steffen. El Oeste en toda su grandiosidad. (Mayores de 14 o menores acompañados).

CINE GOYA — Hoy otro gran éxito de la comedia española **La revolución matrimonial** (3 R.) con Analía Gadé y José López Vázquez El aburrimiento, la costumbre y la rutina habían convertido el matrimonio en un infierno. En sesiones de 5,30, 7,45 y 10,45 (Exclusivamente para mayores de 18 años).

GRAN TEATRO.— Hoy, 5,15, 7,45 y 10,45. Grandioso estreno de la mejor película de la cartelera. Comentada en toda España: **La regenta** (3). Emma Penella. El fanatismo, la corrupción de una ciudad y una trampa, hacen adúltera a una mujer virtuosa. En tecnicolor. (Unicamente mayores 18 años).

REX.— Hoy, de 4 a 10, doble fabuloso: **Cincuenta y cinco días en Pekín** (3). Charlton Heston, Ava Gadner. Un asombroso espectáculo de aventuras. Una extraordinaria superproducción. Y **El maravilloso perfume del dinero** (s. c.) La emoción y el «suspense» al rojo vivo. (Menores de diez años 15 pesetas).

TIVOLI (209045).— 4,45, 7,45 y 10,45. ¡Acontecimiento! Grandioso estreno de la versión cinematográfica de la conocida novela: **Papillón** (3 R.) Scop-color. Steve McQueen y Dustin Hoffman viviendo la extraordinaria y espectacular historia-aventura de una evasión inolvidable. (Sólo mayores 18).

EMPRESA DE PRIMERA LINEA EN EL RAMO, PARA SU

DELEGACION DE BURGOS

SOLICITA:

VENDEDOR DE ELECTRODOMESTICOS

EXIGE:

— Plena dedicación.
— Capacidad demostrada.
— Conocimiento del ramo.
— Buenos informes caso de admisión.
— Coche.
— Costumbre del viaje.

OFRECE:

— Sueldo.
— Comisiones.
— Kilometraje
— Dietas.
— Seguros Sociales.
— Vacaciones etc.

INTERESADOS escribir al Apartado de Correos de Madrid 18.039 con "curriculum vitae" Absoluta reserva colocados.

M.E.C.D. 2017

Ayer celebró sesión la Comisión municipal Permanente

Despachó diversos asuntos de trámite

Bajo la presidencia del alcalde, don José Muñoz Avila y con asistencia de los tenientes de alcalde señores Rico Pardo, Cardona, Pacheco, García González, Sevilla Vélez, Ulloa, López Gómez y Achirica, celebró sesión anoche la Comisión municipal Permanente, aprobando, entre otros de interés, los siguientes asuntos:

PROMOCION PARA LA ENSEÑANZA. — Certificaciones de las obras de separación realizadas en los Grupos Escolares Alejandro Rodríguez de Valcárcel por los contratatistas don Ismael Crespo Rodríguez por 360.000 pesetas y en los Grupos Hispano Argentino y Padre Manjón, por don Ramiro Sánchez Castro, por la cantidad de 691.090 y 766.600 pesetas respectivamente.

Presupuesto para arreglos del Grupo Escolar Sanz Pastor, por un importe de 74.700 pesetas.

HACIENDA. — Aprobación del padrón para el devengo de los derechos y tasas por los conceptos de escaparates y vitrinas visibles desde la vía pública que será expuesto al público a efectos de reclamaciones durante el plazo reglamentario.

OBRAS.— Concesión de las siguientes licencias de obras: A don Daniel López Moreno, para reforma de un local en la calle de San Julián número 7 y a don Manuel Gómez Gil, en la avenida del Cid esquina a la antigua carretera de Santander; al delegado de Trabajo como representante de la Mutualidad de Funcionarios del Ministerio de Trabajo, para la modificación de estructura y portal de acceso de los locales del edificio sito en la calle de Alférez Provisional, número 5; a Inmobiliaria Arranz Acinas para las obras de instalación y equipamiento de las plantas del edificio comercial construído en la Plaza de San Bruno; a la Comunidad de Propietarios de la casa número 2 de la Calle de La Tesorera para el cerramiento de las terrazas y a Dragados y Construcciones, S. A., para acometida al colector de la calle Manuel de la Cuesta de la alcantarilla de la casa número 2 del bloque construído por dicha empresa.

Devolución de la liquidación del depósito efectuado por don Isidro Miguel Hidalgo para responder de las obras de apertura de una zanja en la calle Rey Don Pedro número 54.

Dando de baja en la matrícula de la Ordenanza por obras abusivas a las de reforma de un local en la calle del Crucero, número 1.

Inclusión en la matrícula de la Ordenanza no fiscal como obras abusivas las de reforma de los siguientes locales: de la casa número 27 de la carretera de Arcos, de un bloque F-6 de la avenida de los Reyes Católicos y de otro de la calle de las Eras del barrio de Gamonal, por no ajustarse a las condiciones de las licencias por realizarse sin permiso municipal.

Certificación 3-A expedida por la Confederación Hidrográfica del Duero por las obras de ampliación del abastecimiento de Burgos con aguas artesianas de Villaverde Peñahorada, a favor del contratista Materiales y Tubos Bonn, S. A. en las que corresponde a la Corporación una aportación de 306.205 pesetas.

SANIDAD.— Autorización a doña Nemesia Gallo Herrera para construir un panteón con cripta en el Cementerio municipal de San José.

SERVICIO MUNICIPALIZADO DE INSTALACIONES DEPORTIVAS — Certificación número 2 de las obras de construcción de tres pistas de tenis y una de hockey sobre patines por 1.289.409,29 pesetas, a favor de Tenisboll Española, S. A.

Certificación número 2 a favor del contratista don Angel González Rodríguez, por las obras de construcción de un graderío en el fondo Norte del campo de fútbol "El Plantío", por la cantidad de 1.037.024 pesetas.

REGISTRO MUNICIPAL DE SOLARES.— Denegando el recurso de reposición interpuesto por Cifrián Rojo, S. C. contra el acuerdo del 13 de Noviembre último, que declaraba haber lugar al desahucio y lanzamiento de inquilinos y ocupantes de la casa señalada con el número 23 de la calle del General Mola incluída en el Registro Municipal de Solares.

CUENTAS

Fueron aprobadas las presentadas.

FUERA DE CONVOCATORIA

Se dio cuenta de varios documentos recibidos, resolviéndose lo procedente.

Se necesitan

Camareros y ayudantes de barra

PARA NUEVA CAFETERIA

Avisar Sr. Zamora: 20 03 08

PARA REYES
Regalo muy apreciado
MAQUINA ESCRIBIR

Olympia

De la Vega

Madrid, 2 BURGOS

DISCOTECA BOITE

VISITELA, LE GUSTARA, SE CONVENCERA RESTAURANTE

FUENTE DEL REY

AYUNTAMIENTO DE BURGOS

ANUNCIO

Hasta el día 10 de Enero de 1975, a las doce horas, podrán presentarse en el negociado de contratación, de la Secretaría General de este Ayuntamiento, proposiciones para tomar parte en subasta servicio limpieza varios Grupos Escolares, significándose que la apertura de plicas tendrá lugar en el salón de sesiones de la Casa Consistorial, a las doce horas del día siguiente.

El tipo de licitación asciende a la cantidad de 3.000.000 pesetas anuales.

El pliego de condiciones se halla de manifiesto en dicha dependencia municipal.

Burgos, 26 Diciembre 1974

EL ALCALDE

CINE-FOTO RUERA

Extenso surtido en:

CAMARAS PROYECTORES

PRODUCTOS LABORATORIO

Plaza José Antonio 33

EN LA SALA DE EXPOSICIONES DE AULA "ESPOLON"

EXPOSICION DE ARTESANIA DE MODELOS DE VESTIDOS DE MUÑECAS, PRESENTADOS POR BLANCA-ROSA DE BENITO

Coincidiendo con la exposición de dibujos infantiles y tarjetas de felicitación Navideñas que se ofrece en la Sala de exposiciones de la Obra Cultural de la Caja de Ahorros del Círculo Católico, y como un delicioso presente adelantado de los Reyes Magos, la señorita Blanca-Rosa, prodigiosa artesana de la aguja presenta una colección de trece muñecas con una gran variedad de modelos para todos los gustos que, captan la admiración de las niñas de Burgos y de sus mamás.

La jovencísima y polifacética Blanca Rosa nos sorprende, una vez más, con la variedad de sus encantadoras creaciones en este delicado y difícil arte de la confección para muñecas. Y no es ésta una crítica fácil ni una opinión gratuita; pues está respaldada por la autorizada opinión femenina que, en gran número visita estos días la exposición.

Felicitamos a Blanca - Rosa por esta nueva muestra de su arte, tan femenino, y le auguramos muchos grandes éxitos en sus proyectos para el nuevo año 1975.

La Obra Sindical de artesanía provincial, tenía el proyecto, y así se anunció, de completar esta exposición de artesanía de muñequería infantil con la colaboración de diversas firmas españolas de muñequería artesana imponderables de última hora nos han impedido hacer realidad este proyecto y lo dejamos para otra ocasión, ampliando la idea del proyecto inicial a una exposición internacional de muñecas que, ofreceríamos a las niñas burgalesas.

✝

LA SEÑORA

DOÑA CEFERINA MENDOZA PINEDO

Falleció en el día de ayer, a los 82 años de edad, habiendo recibido los Santos Sacramentos y la Bendición de Su Santidad

D. E. P.

Sus apenados hijos, don José Luis, don Luis Antonio, doña Clotilde, doña Aurora, doña Carmen y doña Pilar; hijos políticos, doña Esperanza Sáez, doña Ana Ballesteros don Angel Abad, don Julián Aguirregaviria, don Epifanio Barcina y don Saturnino Martínez; hermanos, hermanos políticos, nietos, sobrinos y demás familia.

RUEGAN UNA ORACION POR SU ALMA

Las honras fúnebres y funeral se celebrarán en la iglesia parroquial de LA ANUNCIACION HOY, SABADO, a las CUATRO Y MEDIA y acto seguido la conducción del cadáver al cementerio de San José.

Casa doliente: Avenida del Cid, 49

Burgos, 28 de Diciembre de 1974

"La Cruz"

✝

EL SEÑOR

Don Julián Díez López

Que falleció el día 26 de Diciembre de 1974 a los 57 años de edad,

habiendo recibido los Santos Sacramentos y la Bendición de Su Santidad

(Q. E. P. D.)

El Consejo local del Movimiento

RUEGAN UNA ORACION POR EL ETERNO DESCANSO DE SU ALMA

Pradoluengo, 28 de Diciembre de 1974

✝

EL SEÑOR

DON FLORENTIN PALENCIA ALONSO

Falleció en el día de ayer, a los 66 años de edad, habiendo recibido los Santos Sacramentos y la Bendición de Su Santidad.

D. E. P.

Su apenada esposa, doña Emiliana Rojo López; hijos, don Julián, doña María Paz, doña María Jesús y doña Lucía; hijos políticos, doña Valeriana Alonso y don Elicio López; hermana, Sor Paz (religiosa); hermanos políticos, nietos, sobrinos, primos y demás familia.

RUEGAN UNA ORACION POR SU ALMA

Las honras fúnebres y funeral se celebrarán en la iglesia parroquial de SAN PEDRO DE LA FUENTE, HOY, SABADO, a las CUATRO Y MEDIA y acto seguido la conducción del cadáver al cementerio de San José.

Casa doliente: Camino del Polvorín, 1.

Capilla ardiente: Residencia Sanitaria.

Burgos, 28 de Diciembre de 1974.

"La Cruz"

✝

EL SEÑOR

D. CLEMENTE CARRETON AVENDAÑO

(Maestro Nacional jubilado)

Falleció en el día de ayer, a los 87 años de edad, en Osorno (Palencia), después de recibir los Santos Sacramentos y la Bendición de Su Santidad.

(Q. E. P. D.)

Sus apenados hijos, Abilio, Leonida y Rosina Carretón Gutiérrez; hija política María Mercedes Gutiérrez Palma; nietos, Abilio y Amparo; hermano, Ciriaco; hermana política, Valeriana Mencía; sobrinos, primos y demás familia.

RUEGAN una oración por el eterno descanso de su alma y la asistencia al entierro y funeral que se celebrará HOY, DIA 28 a las CUATRO de la tarde, en la iglesia parroquial de Osorno (Palencia). Acto seguido la conducción del cadáver al cementerio de dicho pueblo. Actos de caridad por los que anticipan las más sinceras gracias

Osorno 28 de Diciembre de 1974

✝

EL SEÑOR

DON CONSTANTINO RECA NUÑEZ

Falleció en el día de ayer, a los 85 años de edad, habiendo recibido los Santos Sacramentos y la Bendición de Su Santidad.

(Q. E. P. D.)

Sus apenados hijos, don Constantino, don Santos y doña Sofía; hijos políticos, doña María Luz Antequera, doña Teresa Rodríguez y don Jesús García; nietos, biznietos y demás familia.

RUEGAN una oración por el eterno descanso de su alma y la asistencia al entierro y funeral que se celebrará HOY, DIA 28 a las DIEZ de la mañana, en la iglesia parroquial de SAN COSME Y SAN DAMIAN y acto seguido la conducción del cadáver al cementerio de San José. Actos de caridad por lo que anticipan las gracias.

VIVIA: San Cosme, 17.

Burgos, 28 de Diciembre de 1974

✝

PRIMER ANIVERSARIO

EL SEÑOR

Don Feliciano Diez Arnáiz

Que falleció el día 28 de Diciembre de 1973

(Q. E. P. D.)

Su apenada esposa, doña Daría Solas; hijos, Angel, Margarita, Joaquín y María Concepción Díez Solas; hijos políticos, hermanos, hermanos políticos, tíos, primos y demás familia

Ruegan una oración por su alma y la asistencia al funeral que tendrá lugar mañana, día 29, en la iglesia parroquial de San Pedro de la Fuente, a las doce del mediodía.

Actos de caridad por los que les quedarán agradecidos.

Burgos, 28 de Diciembre de 1974

M.E.C.D. 2017

FUE UN GRAN EXITO LA FIESTA DE GAMONAL EN PRO DEL ASILO DE HERMANITAS

Magnífica respuesta de convivencia de este barrio, que acoge cordialmente a sus futuros vecinos, los ancianos

A las ocho de la tarde de ayer, en la sala de fiestas «Dogo», se celebró el acto que las peñas, asociaciones y demás vecindad organizada del barrio de Gamonal, dedicaron a los ancianos del Asilo de Hermanitas, al objeto de lograr una Navidad compartida por todo el barrio y, primordialmente, para ofrecer a los acogidos en el citado Asilo el testimonio de su hospitalidad y cariño como futuros vecinos que serán de aquella zona.

Conviene decir, ante todo, que la sala «Dogo» se llenó a rebosar, dando ejemplo Gamonal de un sentido de solidaridad que resulta altamente encomiable. A la citada hora de las ocho, los organizadores comenzaron su trabajo, bajo la dirección de un grupo de sacerdotes pertenecientes a la parroquia de Nuestra Señora la Real y Antigua. Al frente, el párroco, reverendo don Nicolás Dulanto. Como animador de la fiesta (un gran animador, por cierto, sabiendo estar en todo momento en su cometido), actuó el locutor de Radio Popular, don Francisco Jesús Lesmes. Como invitados de honor, acompañados por nuestro director y esposa, un grupo de diez ancianitos.

Comenzaron los actos con la actuación de un quinteto, extraído del coro de la parroquia, que cantó un villancico y una canción sudamericana. Seguidamente, el párroco, don Nicolás Dulanto, tomó la palabra, a invitación del locutor, para dar las gracias a todos por su asistencia y decir que la fiesta pretendía dos objetivos: el primero, que esta «reunión familiar» sirviera para que todos los vecinos se conocieran más, que es el fin primordial de toda Navidad, y, el segundo, dar una cordial acogida a los vecinos «menos jóvenes» (se refería a los ancianos del Asilo de Hermanitas), para que salgan tan alegres de la fiesta como chavales de diez años. Tras glosar el deseo de todos para que sean unos vecinos felices los que han de ocupar la casa-asilo, se dio paso a un vino español, servido por señoras que aportaban voluntariamente su colaboración y que fueron invitando a lo «que había», expresión empleada por el mismo párroco.

Posteriormente, entre una verdadera expectación, confirmada por los aplausos que se le dedicaron, actuó Saturnino López Sánchez, más conocido por «Cha», que interpretó dos canciones: «Paloma de amor» y «Romance del prisionero», canción del siglo XII, que fue coreado por el público. Previamente, «Cha» había pronunciado unas palabras para manifestar su cariño al Asilo de Ancianos Desamparados.

Seguiría la subasta de regalos, pero antes, el locutor, señor Lesmes, entrevistó a don José Antonio Ortega, sacerdote del grupo que formaban los de la parroquia de la Real y Antigua a lo largo de la cual hizo historia del nacimiento de la fiesta, así como de la entrega que las casas comerciales y particulares habían tenido hacia la idea, desde que se consiguió el primer regalo (el balón del partido del Burgos contra el Baracaldo, con las firmas de los jugadores) hasta el momento en que ya hubieron de rechazar más obsequios, por falta material de posibilidades a la hora de darles cauce.

Continuó la subasta, como decimos, que se desarrolló dentro de un ambiente muy animado, para seguir con la nueva actuación de los grupos y personas que ya habían intervenido. Finalmente, se registró el dato emotivo de que un anciano subió hasta los micrófonos para dar las gracias a todos, en nombre de sus compañeros. También, como dato emotivo, conviene resaltar que la persona (cuyo nombre no pudimos alcanzar) que en la subasta pujó hasta conseguir un lote de productos donados por una firma del ramo alimentario, terminó donando lo adquirido al Asilo de Ancianos.

Así, sobre poco más o menos, terminó la fiesta que el barrio de Gamonal ideó, sin duda, para recibir a sus vecinos próximos, los ancianos, al mismo tiempo que el resto de los burgaleses recibíamos una magnífica lección de amor.

El párroco de Nuestra Señora la Real y Antigua, durante su intervención. A su derecha, el locutor señor Lesmes. — (Foto FEDE)

Dos señoritas conversan con uno de los ancianos del Asilo, invitado de honor en la fiesta. — (Foto FEDE)

Cuatro de los ancianos del Asilo que ayer, formando parte de un grupo de diez, fueron invitados de honor en la "reunión familiar" de Gamonal. — (Foto FEDE)

El quinteto que, formando parte del coro parroquial, hizo conjunto para intervenir en la fiesta, en actuación con la que ésta fue inaugurada. — (Foto FEDE)

EXPOSICION DE MIGUEL ANGEL ABIA, EN SALA «TAGRA»

Se inaugura hoy

Esta tarde, en la Sala de Arte «Tagra», abrirá su exposición el joven artista Miguel Angel Abia, que colgará sus cuadros hasta el próximo día 8 de Enero.

Miguel Angel Abia ha dado a su muestra el título general de «Así es Castilla». De este acontecimiento cultural tendremos puntualmente informados a nuestros lectores, mientras les adelantamos que el horario de visita será de doce a dos por las mañanas, y de seis a nueve, por las tardes, en lo que se refiere a días laborables, mientras que los festivos dicho horario se reducirá de doce a dos del mediodía.

Problemas de congestión sanitaria causados por la gripe, en Bilbao

Nota de los servicios médicos

Bilbao (Logos). — Un grupo de médicos del Servicio de Urgencia de la Seguridad Social de Vizcaya se ha dirigido a os medios informativos para plantear un problema respecto a la asistencia sanitaria y a los retrasos y deficiencias que se observan estos días ante la epidemia de gripe y la imposibilidad de brindar una asistencia adecuada

«Aunque no declarada de forma oficial —explican los comunicantes— es evidente la existencia de una epidemia de tipo gripal, como lo prueba el hecho de que el 90 por 100 de los avisos domiciliarios realizados en la última quincena corresponden clínicamente a procesos gripales.

Ante semejante avalancha de avisos domiciliarios, los atrasos que pudieran derivarse en la asistencia no son imputables al personal facultativo, ni a los conductores de los vehículos y ambulancias».

Señalan como dato que en el área abarcada por el servicio especial de urgencia de la Seguridad Social, que comprende una población asegurada de cerca de un millón de habitantes, ésta es atendida en las horas de la noche por 10 médicos, de los que solamente 6 realizan avisos domiciliarios.

«El citado personal facultativo —continúa la nota— ha advertido repetidamente a sus superiores la necesidad de reforzar el servicio al objeto de que el asegurado reciba correcta y pronta asistencia. El servicio médico no ha sido aumentado, pese a nuestras peticiones.

Por último, este grupo de médicos manifiesta que se considera en la obligación de aclarar a la población asegurada esta situación para evitar tensiones innecesarias y lograr una mejor asistencia.

El presupuesto social español asciende a 707.627 millones

Supera al general del Estado

Madrid (Logos). — A 707.627 millones de pesetas se eleva el presupuesto social del sector público para 1975, cifra que sobrepasa al propio presupuesto general del Estado, y representa el 63,6 por 100 del presupuesto consolidado del Estado y de la Seguridad Social, y absorbe más del 14 por 100 del producto nacional bruto previsto para 1975.

La suma de estos recursos públicos queda distribuída así:

Pensiones, 224.701 millones de pesetas. (31,2 por 100).
Sanidad, 164.528 millones. (23,2 por 100).
Educación y servicios culturales, 119.281 millones. (16,9 por 100).
Protección familiar, 71.227 millones. (10,1 por 100).
Asistencia social, 34.920. (4,4 por 100).
Invalidez provisional, 31.404. (4 por 100).
Vivienda. 26.346. (3,7 por 100).
Servicios comunes, 20.412. (2,9 por 100).
Desempleo, 14.818. (2,1 por 100).

M.E.C.D. 2017

ESTA NOCHE, PROCLAMACION DE «EL BURGALES DEL AÑO»

Están totalmente agotadas las invitaciones para la fiesta

Conforme saben nuestros lectores, esta noche, a las diez y media, se celebrará en el Hotel Condestable la simpática y popular fiesta de proclamación de "El burgalés del año", que será elegido entre los burgaleses distinguidos ya seleccionados a través de la labor promotora de Radio Juventud, en colaboración con autoridades y organismos provinciales y locales del más diverso orden.

La fiesta, que ya ha adquirido carta de naturaleza en las conmemoraciones navideñas de Burgos, promete alcanzar en el año actual el tono más elevado y el éxito más brillante, toda vez que ya están totalmente agotadas las invitaciones, al extremo de que la mencionada emisora se ha visto en la imperiosa necesidad de cerrar las inscripciones con más de veinticuatro horas de antelación a la celebración del acto.

Este hecho exime de toda otra consideración y avala nuestra afirmación de que la proclamación de "El burgalés del año" constituirá el más señalado de los éxitos en los siete años en que se ha venido celebrando consecutivamente, desde su iniciación, en 1968, por feliz iniciativa de Radio Juventud.

CONCURSO "CHEQUEO AL FUTURO" IDEAS Y PROYECTOS BURGOS 1974

Treinta ideas y proyectos seleccionados este año

Convocatoria para 1975

Tal como estaba anunciado se celebró este acto de información y desarrollo de este popular Concurso, en el Salón de Actos de la Caja de Ahorros Municiapl en la Plaza de Santo Domingo de Guzmán.

El director de Asistencia y Promoción Sindicales, señor García Ortíz, comenzó informando de que, este Concurso nació con la noble ambición de servir y con la pretensión de tener efectividad, a través de una positiva y democrática participación en pro del desarrollo económico, social, cultural, artístico y deportivo de nuestra provincia.

Todas las ideas y proyectos recibidos, en este Concurso, han sido sometidos a estudio, información y gestión y, a través de este proceso se ha efectuado la correspondiente selección. En su consecuencia se dio lectura a estas idea y proyectos seleccionados, informando de las gestiones realizadas al efecto, cerca de las autoridades y organismos correspondientes.

El balance de participación en la primera convocatoria ha sido la siguiente:

Participantes: 24.

Ideas seleccionadas inicialmente: 51.

Trabajos desestimados: 13.

Después de la fase de estudio, información y gestión está es la selección definitiva:

Ideas y proyectos seleccionados: 30.

Autores de estas ideas y proyectos: 14.

Todos los concursantes autores de ideas y proyectos seleccionados recibirán, en su día, un premio inicial consistente en una placa y un diploma. Y, en el transcurso del año 1975 todos estos concursantes tendrán la oportunidad de plantear, defender y gestionar su idea o proyecto de forma directa, a través de un coloquio - gestión, co las autoridades representantes de organismos, entidades o empresas competentes al respecto. Con motivo de este coloquio el autor de cada idea o proyecto recibirá un premio que podrá consistir en una cantidad en matálico, en una distinción honorífica, un regalo, un trofeo, un viaje de estudios, una oportunidad de promoción social o profesional, etc.

Todas las ideas y proyectos seleccionados permacerán en el concurso en los próximos años y convocatorias hasta que se hagan realidad o se demuestre la imposibilidad de su realización. Con ello insistimos, una vez más, en el primordial objetivo de este concurso: la efectividad.

Y, como final de este acto, se anunció que, en los primeros días de 1975 se convocará este concurso en su segunda edición.

Lea Vd. siempre «Diario de Burgos»

RESTAURANTE

FUENTE DEL REY

CENA FIN DE AÑO

Amenizada por una gran orquesta

¡LES ESPERAMOS!

RESERVE SU MESA

EN EL RESTAURANTE-CAFETERIA «RUBENA»

La Caja de Ahorros del Círculo, en su fiesta patronal

Celebrará mañana diversos actos

Con motivo de la festividad de la Sagrada Familia, (bajo cuyo patronazgo se hallan las Cajas de Ahorros españolas), la Caja de Ahorros y Monte de Piedad del Círculo Católico de Obreros de Burgos ha organizado para mañana los siguientes actos:

A las diez y media, en la capilla del Círculo, misa rezada.

Seguidamente, será servido un vino de honor.

«RENFE» MEJORA EL SERVICIO INFORMATIVO EN LA ESTACION

A partir del lunes lo prestarán dos gentiles señoritas

Renfe, atendiendo a las necesidades del servicio y respondiendo también a las insistentes peticiones formuladas a este respecto, ha introducido una apreciable mejora en su departamento de información al público.

A partir del lunes, y de siete de la mañana a once de la noche, dos gentiles señoritas atenderán a cuantas llamadas se hagan al 20-35-60 y también a las consultas que formulen directamente en el local establecido al efecto (antigua taquilla número 5) del vestíbulo de la Estación.

El servicio ha comenzado a prestarse ya a título de ensayo y en él se responden a las consultas relativas a horarios de trenes y demás aspectos concernientes al ferrocarril.

CENA-BAILE

FIN DE AÑO

«VITORIA» HOTEL

PLAZAS LIMITADAS

CARRETERA MADRID-IRUN, KM. 245.
TELEFONOS: 22 20 00 22 20 04. VILLAFRIA (BURGOS)
RESERVA DE MESA: MISMO HOTEL O RESTAURANTE "LA MORENA"

GRAN COTILLON FIN DE AÑO

DE 11,30 A 4 DE LA MADRUGADA

NUEVA DISCOTECA
SONIDO STEREO
NUEVO AMBIENTE
CON LA GRAN ORQUESTA ¡¡SONIDO!!
...¡¡Y QUE PRECIOS!!

CABALLEROS: 350 PTAS. — SEÑORITAS: 150 PTAS.

INCLUIDO CHAMPAN, BOLSA COTILLON, UVAS, ETC.
RESERVA DE MESAS. TELEFONOS: 22 10 13 Y 22 48 18

CAMPAÑA INFANTIL DE NAVIDAD

ORGANIZADA POR EL EXCMO. AYUNTAMIENTO

DEDICADA AL BARRIO DE CAPISCOL

Salón Colegio Hijas de Jesús, calle San Juan de Ortega

HOY, A LAS 5,30 TARDE

«Festival Artístico - Cultural»

- Rondalla "Peña Guitarrista Burgense"; bajo la dirección del maestro Espiga.
- Juan Carlos Nogal, Rapsoda.
- Trío Acordeones de los HH. Maristas.
- Coro Polifónico de San Pedro de la Fuente, bajo la dirección de don Angel del Campo.
- Danzas Burgalesas "Justo del Río", sección infantil.
- Dúo Folk, "Víctor y Marichu"
- Dúo Flautas "Rocris"
- Los inimitables y célebres payasos "Hermanos Miranda".

ENTRADA GRATUITA

M.E.C.D. 2017

¡¡MOVIDISIMO!!

UN DIVERTIDO Y AGIL ESTRENO
CON CONSTANTE Y AGRESIVA ACCION

(BASADO EN UN GUION ORIGINAL DEL AUTOR DE "BULLITT")

HOY CORDON
5,30 - 7,45 y 10,45
(Para todos los públicos)

RECUPERAR JOYAS POR VALOR DE MILLONES...
¡¡ALGO DEMASIADO TENTADOR PARA UN DETECTIVE CON MENTALIDAD DE DELINCUENTE!!

SALA DE FIESTAS
SAN-GAR
VENTA DE BAÑOS (Palencia)
DOMINGO, 29. (TARDE Y NOCHE)
LA MAS FABULOSA PRESENTACION
MOCEDADES
- LOS TRIUNFADORES DE EUROVISION
- DISCOS DE ORO A SUS CANCIONES «Eres tú» y «Tómame o déjame»

Con los titulares de la sala: LOS EXATONOS
¡NO SE LA PIERDA! LE ESPERAMOS

CLUB CAMPEADOR
HOY 28
GRAN BAILE DE INOCENTES
DE 7,30 A 10,30
CON EL GRUPO "NUEVA FUNDACION"
PRECIOS POPULARES

MEJORES PRECIOS
MAYOR CALIDAD
MAS SURTIDO
* * * *
Trajes - Trenkas
Gabardinas - Abrigos
Cazadoras
Chaquetones
Americanas
Pantalones
Jerseys - Camisas, etc.
VISITE:
Almacenes Monasterio
c/. Santander, 6

JUGUETES
CINE-MAX Y CINE-EXIN
Gampo
GRANDES ALMACENES
el nº1 en calidad

¡REGALOS QUE NUNCA FALLAN!
ALTA COSMETICA • PAÑUELOS DE SEDA NATURAL
GRAN SURTIDO
RIDRUEJO
LAIN CALVO, 9

SALA DE FIESTAS
GRAN TEATRO (DANDY'S CLUB)
HOY, SABADO — TARDE Y NOCHE
TRADICIONALES BAILES DE INOCENTES
CON LA PRESENTACION DE DOS GRANDES ATRACCIONES:
LOS SENSACIONALES HUMORISTAS,
«PALOMA y ZURINAGA»
CON SUS GRACIOSISIMAS PARODIAS
— Y —
RAFAEL ALEGRIA
LA GRAN REVELACION EN CANCION ESPAÑOLA PARA AMENIZAR EL BAILE:
EL GRUPO-ORQUESTAL ATRACCION,
«OXIRIS»
Y LA ALEGRE Y DINAMICA
Orquesta «DANDY'S CLUB»
—◇—
MUSICA CONTINUA Y ALEGRIA SIN LIMITES
Ya puede reservar personalmente su mesa para la
"GRAN FIESTA DE FIN DE AÑO"

BODAS - BANQUETES - CONVENCIONES
ESTANCIAS ESPECIALES PARA SRES. VIAJANTES
«VITORIA» HOTEL
CARRETERA MADRID-IRUN, KM 245
TELEFONOS: 222000 y 222004. VILLAFRIA BURGOS

CENA INTIMA
FIN de AÑO
RESTAURANTE LOS CHAPITELES

En COUPS, queremos que esta Nochevieja se divierta tanto, que hasta le brindamos la ocasión de seguir haciendolo durante una semana...
...en CANARIAS.

Las entradas para la Galas de FIN DE AÑO (31 de Diciembre) y REYES (5 de Enero noche) estarán numeradas, para en combinación con el 1.er premio del sorteo de la Lotería Nacional que se celebrará el día 11 de Enero de 1975, obtener un viaje a Canarias.

Viaje en avión para dos personas, y estancia de una semana en un Hotel de 4 estrellas.

Combine la diversión con el placer de viajar.

COUPS
¡Diviértase con nosotros!
RESERVE SU MESA HOY MISMO

M.E.C.D. 2017

CRONICA POLITICA

Por José ONETO

◆ El Jefe del Estado, acatarrado

◆ La indisposición no le ha impedido grabar hoy el mensaje de fin de año

◆ «Ya» pide la regulación del derecho de huelga

Madrid (De nuestra Redacción —S—). — El Jefe del Estado padece un pequeño catarro según han confirmado al diario «Informaciones» fuentes oficiales. Las mismas fuentes han negado que se trate de ninguna afección gripal. Un familiar allegado a la familia del Jefe del Estado ha confirmado también esta indisposición de Franco y ha señalado que «como ha venido saliendo a jugar su partida de golf a los montes de El Pardo y ha hecho mucho frío no es nada extraño que se haya acatarrado un poco».

Sin embargo no se trata, como se ha venido especulando esta mañana, una afección gripal como consecuencia de la epidemia que sufre Madrid y que afectó la pasada semana al propio presidente del Gobierno que no pudo asistir al Consejo que se celebró el jueves día 19 en la Presidencia del Gobierno. Aunque se trata del primer contratiempo por otra parte sin importancia, que sufre el Jefe del Estado desde su enfermedad del mes de Julio, la actividad es normal en el palacio de El Pardo donde se han suspendido las audiencias por las fechas navideñas. El Jefe del Estado pasó la Nochebuena y la Navidad en familia y hoy con toda normalidad ha grabado en varias sesiones el mensaje de fin de año que será transmitido por todas las emisoras nacionales y por la televisión el próximo lunes.

EL MENSAJE

En principio parece que el mensaje será breve y de una extensión similar al del año pasado: entre los diez minutos y un cuarto de hora.

En el acto de la grabación, como viene siendo habitual, han estado presentes el ministro de Información y Turismo León Herrera, el director general de adiodifusión y Televisión, Jesús Sancho Rof y altos cargos de Radio Nacional y Televisión Española.

Mientras tanto, como anuncié ayer, el presidente del Gobierno se ha ausentado ya de la capital española para pasar las fiestas de fin de año en la Costa del Sol. En la costa también se encuentran el vicepresidente del Gobierno José García Hernández el ministro del Movimiento José Utrera Molina y uno de los más íntimos colaboradores del presidente, el ministro de la Presidencia, Antonio Carro Martinez.

La vida política, a la espera del nuevo año, está prácticamente paralizada, aunque algunos ministros permanecen en Madrid.

LA HUELGA

Esta mañana el diario «Ya» se manifiesta a favor del reconocimiento del derecho de huelga en unos momentos en que los paros, a pesar de las festividades navideñas no sólo no disminuyen sino que aumentan en determinadas provincias del país. El periódico de la Editorial Católica cita a la Constitutción conciliar «Gaudium et Spes» («La huelga es medio necesario, aunque extremo para la defensa de los derechos y el logro de las aspiraciones justas de los trabajadores») y se pronuncia por la existencia de una seri de mecanismos de conciliación que hagan posibl el acuerdo entre patronos y trabajadores.

El periódico, tras pedir la regulación de huelga (no la huelga política), añade que la regulación «servirá también para hacer las justas distinciones y quitar motivos a la politización».

Barajas, paralizado a causa de la niebla

Ayer fue suspendido el puente aéreo entre Madrid y Barcelona

Nota de Tráfico dirigida a los conductores

Madrid Logos).— Desde las 21,12 horas de ayer, día 26, a causa de la niebla, se encuentra bajo mínimos el aeropuerto de Madrid-Barajas, por lo que casi están paralizados los servicios aéreos desde dicha hora y hasta las 16,00 horas de hoy, se han producido solamente 35 salidas y 23 entradas, siendo aquéllas mayores, debido a que ofrecen menor riesgo que las entradas

Los aviones que se encontraban en vuelo al cerrarse el aeropuerto, han tomado tierra en los más cercanos Madrid, como son los de Barcelona, Valladolid y Valencia, en espera de que se disipe la niebla.

SUSPENSION DEL PUENTE AEREO

Barcelona (Logos).— Condiciones meteorológicas adversas en el aeropuerto de Madrid Barajas han interrumpido esta mañana, por vez primera desde su puesta en servicio, el puente aéreo Barcelona Madrid.

Esta situación persistía mediada la mañana afectando también y por las mismas circunstancias a los vuelos con destino a Palma de Mallorca

CONDUCCION EN TIEMPO DE NIEBLA

Madrid Logos). — En días de niebla hay que aminorar la velocidad, guardar con mayor rigor las distancias de seguridad, utilizar el alumbrado de cruce o los faros antiniebla y en consecuencia, pensar que se ha de tardar más tiempo en realizar el viaje, dice la Dirección Genera de Tráfico, en una nota que nos remite con el ruego de su publicación dado que recientemente se han producido algunos accidentes graves en las carreteras españolas al circular sin las debidas precauciones, en días de niebla.

EXPROPIACION DE TRES FINCAS EN MADRID

Para ampliar el actual edificio de las Cortes

Madrid (Logos). — Se inserta hoy en los diarios madrileños el anuncio de expropiación forzosa, declarada urgente, de tres fincas inmediatas al Palacio de las Cortes para ampliación de sus instalaciones.

Las fincas afectadas, 35 de la carrera de San Jerónimo, tres de la calle de Floridablanca y 10 de las de Zorrilla, están ocupadas en su mayor parte por locales de negocios, aunque suman en total 13 viviendas, además de la que ocupan los porteros de los tres edificios.

La fecha de levantamiento del acta previa a la ocupación de las fincas y derechos relacionados, se fija para el lunes 13 de Enero próximo, a las once de la mañana.

DISCOTECA BOITE

VISITELA LE GUSTARA, SE CONVENCERA

RESTAURANTE

FUENTE DEL REY

AYUNTAMIENTO DE BURGOS

La Comisión Municipal Permanente, en la sesión celebrada el día 27 del corriente mes de Diciembre, aprobó el Padrón para el percibo de los derechos y tasas por el concepto de Escaparates y Vitrinas visibles desde la vía pública, correspondiente al ejercicio de 1974, derechos regulados por la Ordenanza Fiscal número 36.

Dicho Padrón se halla expuesto al público en las oficinas de la sección de Arbitrios de la Secretaría General, por un plazo de quince días, contados a partir del siguiente al de la publicación de este anuncio en el «Boletín Oficial de la Provincia», no solo a efectos de notificación oficial de las liquidaciones practicadas a cada uno de los contribuyentes que figuran en la correspondiente matrícula sino también para que puedan presentarse reclamaciones por parte interesada.

Burgos, 27 de Diciembre de 1974.

EL ALCALDE

ATRACO A UNA ENTIDAD BANCARIA DE BARCELONA

El botín asciende a dos millones

Barcelona (Logos). — Unos dos millones de pesetas ha sido el botín que han obtenido esta mañana cuatro atracadores en una entidad bancaria de la Zona Franca. El hecho ocurrió a las nueve, en la sucursal del Banco Hispano Americano sita en el paseo de la Zona Franca, números 210-214, donde se presentaron cuatro individuos ocultando sus rostros con gafas de sol y usando armas con las que conminaron al vigilante de Banco, reduciéndole dos de dichos atracadores mientras tres se situaba a la puerta de entrada del establecimiento y el cuarto se dirigía al cajero de la entidad a quien obligó a entregar el dinero que tuviera disponible en la caja fuerte y que aproximadamente se supone se eleva a la cantidad citada. Obtenido el dinero se dieron a la fuga en un coche que tenían aparcado cerca del lugar

Se necesitan

Camareros y ayudantes de barra

PARA NUEVA CAFETERIA

Avisar Sr. Zamora: 20 03 08

AYER SE INAUGURO LA EXPOSICION AFRO-ASIATICA

En beneficio del Teléfono de la Esperanza, de Burgos

Ayer tarde y como estaba anunciado, se inauguró en los locales del Teléfono burgalés de la Esperanza, calle Almirante Bonifaz, 4-1.º, la exposición Afro-Asiática.

Consta de objetos de artesanía construídos por artistas de distintos países y algunos de los cuales son verdaderas maravillas de la artesanía, trabajadas en marfil y ébano.

La exposición que, estamos seguros, es un verdadero regalo para Burgos en estas fiestas de Navidad, tiene también por objeto que recordemos al Teléfono de la Esperanza de nuestro Burgos. El Teléfono burgalés de la Esperanza, después de muchos trabajos y sacrificios funciona, está hace ya tiempo a disposición del necesitado, su número es: 207357.

El Teléfono de la Esperanza funciona, pero necesita nuestra ayuda.

La exposición permanecerá abierta al público permanentemente, todas las tardes.

Gran Cotillón FIN de AÑO

COUPS DISCOTEQUE

Reserve su mesa hoy mismo.

¡SEÑORA! REGALE PLASTICOS

VEA EL GRAN SURTIDO DE

RIDRUEJO

AVENIDA DEL CID, 40

Esta tarde, inauguración de la exposición de Manuel Nculu

Esta tarde, a las siete, Manuel Nculu, el joven estudiante de Medicina, español de origen africano, abrirá su exposición en la sala de la Caja de Ahorros Municipal, de Avda. de Sanjurjo.

Nculu abre su muestra bajo el título general de «Siluetas africanas», exposición que estará entre nosotros hasta el próximo día 7 de Enero, en horas de siete a nueve de la tarde, los laborables, y de doce a dos del mediodía, los festivos.

Como se recordará, Manuel Nculu, conocido ya en los ambientes burgaleses por su acción directa en la propagación de su obra artística, intenta reflejar el alma del Africa negra, mientras pinta para costearse sus estudios tras de que le fuera retirada la beca, como a todos los guineanos que optaron por la nacionalidad española, según disposición de su Gobierno de origen.

OBRA CULTURAL DE LA

CAJA DE AHORROS MUNICIPAL

☆

SALA DE EXPOSICIONES

HOY, SABADO

a las SIETE de la tarde

SERA INAUGURADA LA EXPOSICION DE

MANUEL NCULU

SILUETAS AFRICANAS

☆

HORARIO: Laborables, de 7 a 9. — Festivos, de 12 a 2.

SALA DE EXPOSICIONES: Avenida General Sanjurjo (esquina Héroes del Alcázar).

M.E.C.D. 2017

$ La BOLSA $

CIERRE DEL AÑO CON DEBILIDAD

Madrid (De nuestra Redacción). — Tampoco se ha portado bien la sesión final de 1974, ni siquiera para lucimiento de superficie.« Esto sólo se ha producido en contados valores de poco mercado que, o han subido algo o han mantenido sus cotizaciones precedentes. Si acaso hay que citar también el endurecimiento de las acciones de Hidrola después de bajar siete duros En conjunto. muchas desigualdades en la misma línea de debilidad anterior: tanto que el índice general pierde 0,95, a 89,52, rozando ya la mínima del año. Y eso que Ebro sube 30 duros, 20 Olarrá. 9 Femsa. 8 Banco Ibérico y 5 Explosivos R. T. Veremos qué hay detrás de estas mejoras o si son meros «adornos de vitrina».

Enfrente están las pérdidas de 25 en Dragados en sus clásicos movimientos de ascensor. 20 Popularinsa. diez cuatro Bancos Comerciales y doce Petróleos. El sector bancario sigue siendo el más flojo, bajando también nueve el Urquijo entre los Bancos industriales. Las eléctricas han vuelto a bajar atemperándose más acciones y cupones. pero siguen teniendo mucho volumen de operaciones, especialmente Hidroeléctrica Española. Los cupones correspondientes apenas si han superado el resbalón de la víspera. distinguiéndose entre los más flojos los derechos de Petróleos —15. los del Banco de Bilbao 10 y Banesto —6. En cambio ganan 30 los de Olarrá.

El final. pesadez y abandono. Más bien continuidad en la tendencia vendedora con cierta resistencia en unas cuantas eléctricas.

JUSTO IRIONDO MENDIETA

MADRID

(Información facilitada por el Banco de Santander)

CAMBIOS DE CIERRE

Acciones.— Banco de Santander, 870; Exterior de España, 440; Central, 900; Español de Crédito, 604; Hispano Americano, 623; Banco Ibérico, 777; Banco Popular, 740; Banco de Bilbao, 800; Banco de Vizcaya, 680; Bankinter, 520.

Eléctricas.— Fecsa, de 1000, 150; Fenosa, 120; Hidroeléctrica Cantábrico, 165; Hidroeléctrica Española, 174; Iberduero, ordinarias, 260; Saltos del Nansa, 135; Sevillana de Electricidad, 180; Hidroeléctrica de Cataluña, 161.

Varias.— El Aguila, 200; Ebro, 770; Dragados y Construcciones, 790; Urbis, 244; General de Inversiones, 434; Fibansa, 995; Astilleros Españoles, 116; Cros, 166; Energía e Industrias Aragonesas, 169; Explosivos, 300; Hidro Nitro, 205; Española de Petróleos, 275; Fenix, 625; Hornos de Vizcaya, 190; Seat, 153; Fasa, 140; Material y Construcciones, 110; Española del Zinc, 240; Femsa, 308; Telefónica, 274; Metro Madrid, 155; Galerías Preciados, 438; Ceivasa, 713.

Cupones.— Banco de Bilbao, 480; Hidrolas, 27,50; Banesto, 140; Iberduero, 91; Fecsa, 33.

Llegan a Madrid las españolas expulsadas de Chile

Madrid (Logos). — Esta tarde han llegado al aeropuerto de Barajas, procedentes de Santiago de Chile, las cuatro españolas expulsadas de Chile por la Junta militar, actualmente en el poder, como presuntas colaboradoras del Movimiento de izquierda revolucionario (MIR).

Se trata de doña Ofelia Nistal de 25 años, María Neira, de 30 doña Aránzazu Pinedo de 21 y doña Beatriz Castedo, de 18.

Las cuatro se negaron a hacer declaraciones a la Prensa, tan sólo han expresado su agradecimiento a la Embajada de España en aquel país por sus gestiones en torno a su puesta en libertad. Varios familiares de las expulsadas, aún se encuentran en Chile, unos en libertad y otros en prisión. En el aeropuerto de Barajas han sido recibidas por familiares y amigos.

Talleres Gráficos Diario de Burgos

TODA CLASE DE IMPRESOS DE CALIDAD

FOTOGRABADOS

San Pedro Cardeña, 34 Teléfono 20 73 58

Papelería Tagra: Vitoria, 13 Teléfono 20 28 52

Banco de Santander

BOLSA - BANCA - CAMBIO

Espolón, 12

3 Empresas especializadas al servicio de Burgos y su provincia.

REUNION DE INVERSORES, S.A.

Reninver

INVERSION INMOBILIARIA

CREDITO HIPOTECARIO

INVERSION EN ARTE Y DIAMANTES

Su oficina más próxima
c/. San Carlos nº 1 - Telef. 20 03 08
Director D. Rafael Zamora Cañas

COMENTARIO Y NOTICIA DE TELEVISION

Por Alberto MATTHIES CASTRO

CAMBIA EL «SEÑORAS Y SEÑORES» DE ESTA NOCHE

Según nota facilitada por TV.E., como a cuenta de la retransmisión de la corrida de toros desde Bogotá de hace siete días, no se dio en dicha oportunidad «Señoras y señores», se ha procedido a cierto reajuste. Este consiste (en principio y salvo que a última hora se introduzcan nuevos cambios) en que hoy veremos lo previsto para hace siete días. Lo anunciado para hoy pasa a la próxima semana. Si esto se cumple, tendremos en minipantalla un musical dirigido por José María Quero, en el que estarán presentes las siguientes figuras: Olivia Molina, Mal, Stone and Charden, Ricardo Ceratto, Alberto Bourbon, Lia Uya, José María Alonso, Eduardo Falu, y el que es la figura más importante del programa y ha sido objeto de gran atención con motivo de sus breves horas en España, el superfamoso y millonario de la canción, Neil Diamond.

LOS MONOTONOS MUSICALES DE JULIE ANDREWS

Pueden venir avalados por todos los premios «made in USA» que les den la gana, pero aquí, en cuanto pasaron un par de emisiones, resultaron ya insoportables para un amplio sector del público. Nos referimos a esos musicales que llevan por título «La hora de Julie Andrews» y que parecen especialmente prefabricados para adormecer al telespectador hispano en a noche de los miércoles

La primera emisión resultó agradable, pero conforme han ido pasando las semanas, el musical resulta cada vez más aburrido. Se parece el uno al otro, como una gota de agua a otra. Los chistes no sabemos si harán gracia en los Estados Unidos, pero aquí, en su mayor parte, no la tienen en modo alguno, sea por el cambio de mentalidad o por el doblaje. Hasta el estilo musical parece siempre el mismo. Nos da la sensación de estar asistiendo a un espectáculo cursi y acaramelado. Constantemente se está mirando hacia atrás, hacia los viejos éxitos de las comedias americanas de Broadway. Todo da la sensación de falso y prefabricado. Carece de espontaneidad. Reconocemos, eso sí, el saber estar ante las cámaras de la principal protagonista, su desenvoltura ante ellas, la demostración de su profesionalidad... Pero semana tras semana, nos aburre, porque pasa lo que muchas veces en algunas proyecciones similares estilo USA: hay dinero, acuden artistas reconocidos, pero falta el genio final de los guionistas y el toque de habilidad de un director que sepa darle un matiz especial de inspiración más allá de la impecable puesta en minipantalla. Y la inspiración es algo, señores, que no se compra ni con todo el dinero del Mundo.

EL EXTRAÑO FINAL DE UN PROGRAMA INFANTIL Y JUGUETES JUNTO A ALCOHOL

Sucedió hace siete días y esperamos que hoy no vuelva a acontecer. Desde luego, no les tuvo que hacer gracia alguna a los miles de niños que estarían siguiendo el programa. Se estaba dando en la sobremesa del sábado el episodio del telefilm infantil «Pipa Calzaslargas». De pronto, se cortó la canción como si se hubiera roto la película y se coló el inicio de un anuncio (de producto alcohólico, por cierto). La voz de una locutora surgió pidiendo perdón por la interrupción. Pero la sorpresa fue grande, cuando segundos más tarde en lugar de proseguir la proyección del telefilm infantil, y sin más disculpas, se pasó al programa siguiente, ante la lógica indignación de los chavales.

Por cierto, que siguiendo la ya tradicional costumbre de este espacio, espacio infantil, recordemos fue precedido por algunos anuncios alcohólicos. Su estratégica colocación llegó a tal extremo que en un momento determinado, se dio el anuncio de una bebida de dichas características, luego dos de juguetes y a continuación, otro de un producto alcohólico, como si les enviara a los pequeños un mensaje de «antes y después de jugar, echa un buen trago». Sencillamente, vergonzoso

A LAS CUATRO, EL BUEN «WESTERN» «LOS HIJOS DE KATTIE ELDER»

Ha sido abundante el número de filmes que durante la presente semana ha ido proyectando la Primera Cadena. Pero el mejor de todos ellos es indiscutiblemente el que para esta tarde a las cuatro, anuncia «Primera Sesión». Nos encontramos ante una cinta atractiva para el gran público, puesta en marcha por uno de esos directores que tiene la gran virtud de recibir a la par elogios de la crítica más exigente como del ciudadano medio. Es decir, rodar un cine comercial de calidad. Es Henry Hathaway que ha cultivado los más diversos géneros, mostrando especial habilidad en las cintas de aventuras dentro de las diversas modalidades que tiene este apartado. El film de hoy es de realización bastante reciente (1965), y lleva por título «Los hijos de Kattie Elder». La acción se centra en el Oeste, por lo que nos hallamos ante un «western». Les garantizamos que pasarán un rato entretenido si deciden parmanecer ante la pequeña pantalla. Y por si esos alicientes no fueran suficientes, reseñamos que a la cabeza del reparto están dos famosos actores norteamericanos, John Wayne y Dean Martin. Junto a ellos, Marta Hyer, Michael Anderson, John Litle y Earl Holliman.

A la muerte de Kattie Elder, sus cuatro hijos se reúnen en el pueblo. Tres de ellos son buenos pistoleros; el cuarto, quiere serlo, pero sus hermanos no lo desean, para cumplir lo que quería su madre, la cual anhelaba que estudiase. El sheriff previene al mayor de los hermanos que no quiere conflictos. Este le dice que quiere saber por qué su madre murió en la miseria y su padre, de un tiro por la espalda.

RESUMEN EN «INFORME SEMANAL» Y OTRO TITULO EN «LOS PROTECTORES»

Como todos los sábados, surgirá hoy «Informe semanal», que esta vez no será tan semanal, ya que se trata de un programa especial que bajo el título «Temas para un año», presenta los hechos más importantes acontecidos durante los últimos doce meses, desde la política hasta el deporte, pasando por la economía y el cine. A continuación, «Los Protectores» no ofrece el título previsto en los programas oficiales, sino «Hay que evitar el terror», suprimido hace siete días a cuenta de la corrida de toros.

M.E.C.D.

Mil millones de pesetas para paliar el paro en construcción y agricultura

El presidente del Gobierno y varios ministros, en Málaga

Argel solicita ingenieros y técnicos españoles

Madrid (Logos). — Mil millones de pesetas se emplearán para hacer frente al paro en la construccón " la agricultura, en el plazo de quince días, ha informado el ministro de Trabajo, don Licinio de la Fuente, en el transcurso de una reunión celebrada esta mañana con una representación sindical de trabajadores del campo.

Antes de fin de año, dijo el ministro, haremos distribución con cargo al Fondo Nacional de Protección al Trabajo de 225 millones de pesetas y en los primeros días de Enero la Mutualidad Agraria distribuirá otros 500 millones de pesetas para empleo comunitario.

"Por otra parte —añadió el Sr. De la Fuente— propondré al Consejo de Ministros primero que se celebre en Enero la distribución de más de 200 millones con cargo a los fondos presupuestarios para prevención del paro. Con tales cantidades tratamos de realizar una acción urgente para mitigar el paro en Enero y Febrero en aquellas provincias donde ha alcanzado mayores niveles y especialmente en los sectores de la agricultura y de la construcción"

Don Jesús Lampré y un grupo de procuradores sindicales presidieron la representación sindical que se reunió con el ministro de Trabajo.

VEINTICINCO AÑOS DE SERVICIO A "AVIACO"

Madrird (Logos). — Cinco empleados de la Compañía "Aviaco", que han pestado servicios ininterrumpidos en la empresa durante veinticinco años, han sido distinguidos con el emblema de oro de la Compañía, como galardón a su fidelidad y constancia en el trabajo.

Los condecorados han sido los señores:

D. Francisco Maclenan Arregui, don José Alonso de Armiño, don Basilio Manrique Onidategu, don José Manuel Alonso de Armiño y don Miguel Ferrer Alba.

El presdente de "Aviaco", don Fernando de Liñán y Zofío, en un acto celebrado a mediodía de hoy, en su despacho. les impuso las insignias.

CONDECORACIONES

Madrid (Cifra). — Se concede la Gran Cruz de la Orden de Cisneros a José Luis Ruiz de Gordoba y Quintana, gobernador civil y jefe provincial del Movimiento de Navarra.

Así lo dispone un decreto de la Secretaría General del Movimiento de Navarra.

Así lo dispone un decreto de la Secretaría General del Movimiento que hoy aparece publicado en el "Boletín Oficial del Estado».

TAREA LEGISLATIVA DEL MINISTERIO DE JUSTICIA

Madrid (Logos). — El Ministerio de Justicia ha propuesto desde que el señor Ruiz-Jarabo se hizo cargo del Departamento, 7 leyes, 2 decretos-leyes y 13 decretos, según ha informado el director general de Justicia, señor Torres Dulce, en el transcurso de un acto celebrado con motivo de la Navidad, y al cual no ha podido asistir el ministro de Justicia, ya que se encuentra en Valencia por razones familiares. Al acto han asistido también los directores generales de Asuntos Eclesiásticos, Registro y del Notariado, Instituciones penitenciarias y secretario general técnico.

Entre las leyes propuestas figuran la ley de bases orgánica de la Justicia; la ley por la que se modifican determinados artículos del Código Civil y del Código de Comercio sobre la situación jurídica de la mujer casada y los derechos y deberes de los cónyuges.

EL PRESIDENTE DEL GOBIERNO Y VARIOS MINISTROS, EN MALAGA

Málaga (Logos). — Acompañados de sus respectivas esposas y por vía aérea, a última hora de la tarde, han llegado a Málaga el presidente del Gobierno, D. Carlos Arias Navarro, y el ministro de la presidencia, quienes fueron recibidos en el aeropuerto por el ministro secretario general del Movimiento, de la Gobernación, y autoridades malagueñas.

Seguidamente los señores de Arias Navarro y de Carro Martínez continuaron viaje hacia Marbella, donde se proponen pasar unos días de descanso y recibir el año nuevo en el «Golf Hotel» de Nueva Andalucía.

EL CANCILLER ALEMAN VIAJARA A PALMA

Palma de Mallorca (Logos). — Puede darse ya por seguro que el canciller de la Alemania Federal, Helmut Schmidt, celebrará en Mallorca la festividad del Año Nuevo. Así lo informa esta tarde el diario «Ultima hora», que añade que el primer ministro germano llegará a Palma en un avión especial militar en las fechas comprendidas entre el treinta y treinta y uno de este mes o el primero de Enero. Con él viajará su familia y un pequeño séquito.

Schmidt se hospedará en el hotel «Formentor», donde hay varias «suites» reservadas, que han sido minuciosamente inspeccionadas por los servicios especiales a fin de garantizar su seguridad. El plazo de la estancia de Schmidt en esta isla será de cuatro o cinco días, dedicados exclusivamente al descanso.

EXPERTOS ESPAÑOLES, SOLICITADOS POR ARGELIA

Madrid (Cifra). — La Embajada de Argelia en Madrid solicita ingenieros y técnicos españoles para impulsar el desarrollo de su país, según anuncio publicado en el semanario «Sábado Gráfico».

Argelia, en su lucha contra el subdesarrollo, convoca a expertos de un país que haya superado recientemente su actual etapa y cuyas experiencias sean aplicables allí, dice la nota.

El ministro de Desarrollo argelino, Abdellan Khodja, presentó recientemente las cifras comprendidas en el 11 plan cuatrienal, cifras que la citada revista incluye para orientar los objetivos a conseguir por Argelia.

FIRMA DE UN ACUERDO HISPANO-PARAGUAYO

Asunción (Efe). — El embajador de España, señor Fernández Shaw, y los ministros paraguayos de Asuntos Exteriores y de Trabajo. doctores Raul Sapena y Raul González, firmaron un acuerdo de asistencia técnica para el desarrollo del programa de formación de mano de obra y de mandos medios en el Paraguay.

INFORME SOBRE LIBERTAD DE PRENSA

Nueva York (Efe). — Ciento noventa y dos millones de personas, entre las que se encuentran los españoles, los portugueses, los egipcios, los daneses y los survietnamitas han gozado durante 1974 de mayor libertad de Prensa que el año anterior, según indica un informe publicado hoy por la asociación «Freedom Heuse».

En el mismo documento se hace constar que, contrariamente a lo anterior, ochenta y cinco millones han visto reducida la citada libertad.

La asociación «Freedom House» publica anualmente en su sede de Nueva York un «palmarés» de lo que considera mayor o menor libertad de Prensa de que se goza en los distintos países del Mundo.

¿Cómo será el año 1975?

Frente al pesimismo de italianos e ingleses, optimismo de los españoles

Roma (De nuestro corresponsal, Torres Murillo). — El próximo año 1975 es un año mal visto en Italia (también en Inglaterra, Francia, Holanda, Canadá y Alemania). Pero es esperado con cierto optimismo en España (y también en Grecia, Brasil y Suecia).

Estos datos han sido publicados hoy en Italia como resultado de una encuesta del Instituto Gallup Internacional, realizada en cada país por un instituto de sondeo de la opinión pública.

«El 1975 ¿será mejor o peor que el 74?», pregunta la encuesta y el 62 por ciento de los Italianos responde «será peor», el 18 por ciento es optimista, el 11 dice que «será igual» y sólo el 1 por ciento duda. Los ingleses van más allá en el pesimismo y son el 64 por ciento los que piensan que será peor.

En España, no; en España el 25 por ciento es optimista, el 24 por ciento es pesimista y —ay, ay, ay...— el 51 por ciento duda entre el optimismo y el pesimismo: no saben qué va a pasar.

Los precios aumentarán (lo prevé el 74 por ciento de los italianos y el 84 por ciento de los españoles), aumentará a desocupación (así lo cree el 74 por ciento de los italianos y el 49 por ciento de los españoles), habrá muchas huelgas (previsión del 64 por ciento de los italianos y el 44 por ciento de los españoles).

Ya no son los «magos» a hacer previsiones a fin de año, ahora ya son todos los ciudadanos puestos en corro alrededor de la mesa. Los «magos» se suelen equivocar la mayoría de las veces. Sería curioso reproducir a fin de año las previsiones hechas el año anterior. Pero se equivocan en los casos concretos: Sofía Loren tenía que haber dado a luz su tercer hijo este año. Lo decían las estrellas, las esferas de cristal, los péndulos, las cartas... Jacqueline ex-Kennedy tenía que haberse casado por tercera vez este año... Burton y la Taylor debían haber terminado el año en perfecto acuerdo. Y sin embargo así va el Mundo.

Pero cuando los «magos» se lanzan a previsiones como «habrá dificultades en Africa que crearán tensiones entre las grandes potencias», o «se abrirán esperanzas en el camino de la lucha contra los tumores», es para ponerse a temblar o a esperar. Este tipo de previsiones se cumplen siempre. La encuesta Gallup concluye que la mayoría de la gente se espera un 1975 metido en controversias internacionales, que aumentarán los impuestos, que subirán los precios crecerá la potencia de China y que no habrá paz total en el Mundo.

TORRES

Un poco de tu sangre, puede salvar una vida. Acude a la Hermandad de Donantes de la Seguridad Social.

Mensaje navideño del Caudillo

Fué grabado ayer

Madrid (Logos). — El próximo lunes a las 22 horas de la noche el Jefe del Estado se dirigirá a todos los españoles en su tradicional mensaje de fin de año, a través de las cámaras de TVE y de los micrófonos de Radio Nacional de España.

El mensaje ha sido grabado esta mañana en el palacio del Pardo, como es habitual.

Luis Ortega expone en Vich

Hoy, día 28, el pintor burgalés Luis Ortega inaugura una exposición de sus obras —veintisiete, entre óleos y dibujos— en la galería de arte «Murallas Pedro IV» de Vich (Barcelona).

La muestra permanecerá abierta hasta el día 10 del próximo Enero.

Deseamos al notable artista un gran y merecido éxito.

M.E.C.D. 2017

Parece que ayer se celebró Junta general de accionistas por «Sofico»

A ella no tuvieron acceso los cuenta-partícipes

Propuesta para explotar parte de los apartamentos de la «Costa del Sol» que ayer quedaron desalojados

Madrid (Logos). — Para las diez de la mañana del 27 de Diciembre estaba convocada a junta de accionistas de Sofico Renta, a esa hora el número 124 de la calle Claudio Coello, sede social de la entidad, registraba la presencia de numerosos partícipes que con nerviosismo y ansiedad esperaban el momento de conocer el motivo y las conclusiones de la reunión.

A la entrada vigilaban policías armados y sobre las puertas de cristal un cartel anunciaba: «Sofico Renta La junta general del día 27 se convoca únicamente para accionistas. Los partícipes no son accionistas». La tensión de grupo reunido en la calle crece al igual que el número Los inversores están excitados, su condición social —según comprobamos— es variada y sus puntos de origen abarcan los puntos cardinales de la península e incluso de fuera de las fronteras: Barcelona, San Sebastián, Marruecos, son lugares que se oyen comentar entre el grupo.

A las diez y media no hay comunicación de la empresa, con excepción hecha de cartel de la entrada A esa misma hora un «jeep» de la Policía Armada y un coche patrulla del 091 hacen acto de presencia ante el edificio y tras cinco minutos de espera el inspector trata de explicar la situación La gente pide que sea un representante de la empresa quien salga a dar explicaciones o que se deje entrar a una representación de los reunidos, aunque no parece llegarse a una conclusión

La situación laboral después del despido masivo de la empresa hecho público ayer es confusa. Representantes de los trabajadores dicen que el sábado pasado se vió ante Magistratura la referente a los salarios de Noviembre, todavía sin pagar, y que la empresa reconoció la deuda pero se declaró insolvente

Entre las próximas reuniones que tendrán lugar el día 2 de Enero se verá también por la judicial, los salarios de Diciembre y la paga de Navidad a parte proporcional y para el 9 del mismo mes, Magistratura estudiará las cuestiones referentes al despido y a las indemnizaciones de los 3.000 empleados de Sofico 1.800 de los cuales son eventuales

Por el momento se han nombrado dos interventores por cada Sociedad que han presentado suspensión de pagos. Los representantes laborales nos informan que han visto las cuentas de las Sociedades y que existe patrimonio que puede ser vendido para pagar sus haberes; pero que a partir de ahora, esto depende de la Intervención y que en su opinión ésta debería agilizar los trámites para dar con una solución lo más rápida posible

Igualmente hemos podido saber que existen dos ofertas sobre el hipotecado edificio de Claudio Coello una de ellas rebasa las 150 millones de pesetas y la otra, que no llega a esta cantidad También se nos confirma que Rumasa realizó una oferta de compra de la sede social, pero que ésta no se efectuó

Otro punto importante es que el personal de Sofico Renta y Sofico Inversiones cobraron en la víspera de Navidad 10.000 pesetas en el Instituto Nacional de Previsión aunque no saben en concepto de que fue y si esto se les descontará de la indemnización que les corresponde por despido

A las 11.15 podemos entrar al edificio; la actividad es nula y el personal es mínimo. La junta de accionistas parece que no se celebró en la sede social, al menos el señor Peydro presidente del Consejo de Administración no se encontraba en el edificio; nadie sabe quiénes son los accionistas de la Sociedad aunque todos apuntan que el número es muy reducido A última hora podemos hablar con el jefe del Departamento jurídico que nos informa que no sabe nada y únicamente que la Junta de Accionistas se ha reunido para ratificar los acuerdos del Consejo de Administración. Parece probable que la Junta se ha celebrado fuera del edificio social y a quienes preguntamos, no saben que se haya celebrado reunión del Consejo de Administración.

A las doce y media el conserje nos informa que no podemos estar en el edificio, porque «al señor Peydro no le gustan los periodistas»

Un policía armado nos informa que el grupo de co-partícipes reunidos en la calle se había disuelto sin incidentes y que la fuerza pública se había retirado también a las once y media.

QUEDAN DESALOJADOS LOS APARTAMENTOS DE «SOFICO»

Málaga (Logos). — Han sido desalojados de clientes los edificios de «Sofico», en la Costa del Sol. Todos los clientes han sido alojados en otros establecimientos hoteleros de la zona.

Los mil cuatrocientos empleados de «Sofico» tras las gestiones realizadas por las delegaciones provinciales de la Organización Sindical y del Ministerio de Trabajo se acogerán al subsidio de desempleo, según resolución dictada por el delegado provincial de Trabajo. Los empleados de «Sofico» percibirán la totalidad del sueldo según la base de cotización. Estos trabajadores comenzarán a cobrar a partir de los días 30 y 31 de este mes, según fuentes sindicales.

Por otra parte, una empresa promotora de la zona, está dispuesta a hacerse cargo de a explotación de parte de los edificios de apartamentos de «Sofico» y con este motivo varios directivos de dicha empresa promotora se han trasladado hoy a Madrid para entrevistarse con los actuales responsables de «Sofico» a quienes llevan varias proposiciones para la explotación de los apartamentos, siempre sobre la base de que se cancelado el compromiso de abonar a los propietarios la rentabilidad del doce por ciento establecido por «Sofico» Dichos promotores manifiestan que a partir de Marzo tendrían asegurada una ocupación aproximada del ochenta por ciento por los propios clientes de «Sofico», con lo cual se haría rentable la explotación hotelera de los apartamentos

La perfección social tiene una gran medida en la donación de sangre Estudia hasta donde llega tu propia perfección. Hazte donante

CRITICA SITUACION EN ORIENTE MEDIO

(Viene de primera página)

probable, pero nadie creía posible que los egipcios hubieran atravesado el Canal el 6 de Octubre de 1973 y que, a la vez, los sirios estuviesen arrollando a los judíos en el Golán. Lo que sí resulta indiscutible es que el clima bélico se ha cargado hasta el punto de ignición.

Junto a este incremento de la tensión hay que registrar en el escenario de este conflicto un nuevo alejamiento de Washington, correlativo a la nueva aproximación a Moscú. No cabe interpretar de otra forma el viaje que mañana —hoy para el lector— emprenden a la capital soviética el ministro egipcio de Asuntos Exteriores, Ismail Fahmi y el nuevo ministro de la Guerra, Abdel Ghany Gamasi. Ambos son hombres de cabeza fría y de la total confianza del presidente Sadat y bien podrían tener como misión explorar el criterio soviético sobre una nueva guerra, que Moscú habría de alimentar, aunque se cobrase las armas y municiones en petróleo a bajo precio, como se dice que ocurrió en 1973. No menos elocuente es la aproximación de Líbano hacia la URSS. Beirut fue profrancesa, primero, luego proamericana —hasta el punto de que los "marines" de la VI Flota desembarcaron en Líbano para sostener en el poder al presidente Chamoun—; posteriormente ha mantenido una política equidistante entre norteamericanos y soviéticos y ahora Líbano busca apoyo en la URSS. Quizás porque Washigton nunca logró garantizar sus fronteras con Israel.

Para colmar la alarma mundial, el primer ministro israelí, Isaac Rabín, ha hecho unas declaraciones incendiarias: ". No dejaremos ninguna posibilidad de negociación sin estudio, pero lo haremos siempre desde una posición de fuerza" y " Somos más fuertes, más rápidos y estamos mejor preparados psicológicamente para la guerra. No la deseamos, pero tampoco nos atemorizan las amenazas.. " Ambas frases contienen elementos explosivos para los árabes, que, primero, ponen muchos impedimentos para negociar directamente con Israel y, segundo, jamás aceptarían la humillación de hacerlo en plan de víctimas. Por otro lado, en la segunda frase está bien explícito el desafío, el reto de Israel. Ahora sólo falta que los árabes recojan el guante.

DAVID SOLAR

Tres muertos en Málaga

(Viene de primera página)

atracados en el puerto. Sin pérdida de tiempo, se organizó la tarea de auxilio a cargo de bomberos, Guardia Civil, Policía Armada, funcionarios del Cuerpo general de Policía, fuerzas de Marina y Policía Municipal. Todas las ambulancias de los centros sanitarios malagueños acudieron al lugar del suceso, trasladando a las víctimas a todos los Centros de la ciudad. Concretamente, en el Hospital Noble fallecieron dos personas nada más ingresar. Sobre las tres de la tarde, falleció la tercera víctima del suceso. Los nombres de los tres muertos son: José Cosano Gutiérrez que deja viuda y once hijos, Enrique Amat García y José Caparrós Cortés.

En total son 140 intoxicados los que se encuentran afectados en los distintos centros sanitarios malagueños, afortunadamente solamente se encuentran en estado grave dos de ellos.

Escenas verdaderamente dramáticas se registraron esta mañana en el puerto donde centenares de malagueños acudieron a interesarse por sus familiares, unos mil obreros portuarios de pescaderías o tripulantes de los barcos aquí surtos. Era materialmente imposible dar información en esos momentos, las fuerzas de orden público tenían que impedir a todo trance que se acercaran al lugar del suceso, donde únicamente se podía actuar con máscaras antigás, o protegiéndose con un pañuelo para evitar la aspiración del gas, dado que dos horas después de iniciado el escape, debido a la baja atmósfera, el peligro persistía

El movimiento de coches de bomberos, coches patrulla y ambulancias a gran velocidad por las calles de Málaga creó durante toda la mañana un clima alarmante y dio lugar a numerosos comentarios y versiones de los malagueños, cada uno de ellos se inventaba el suceso a su manera.

También en los centros sanitarios se produjeron las naturales y patéticas escenas imaginables, familiares que acudían a preguntar por nombres de trabajadores del puerto y movimiento extraordinario y eficaz de los empleados de los centros sanitarios malagueños que atendían a los afectados lo mejor posible. Una vez más el pueblo malagueño ha dado muestra de solidaridad ante un centenar de personas. Los trabajadores del puerto, los que por aquellos alrededores se encontraban, y numerosos automovilistas que acudieron al puerto, por si eran necesarios sus servicios y que se vieron afectados muchos de ellos por el escape de gas Es digno de resaltar el detalle de la tripulación de un buque norteamericano, anclado en Málaga y que también ha colaborado de manera muy activa poniendo a contribución de la labor todo el equipo de caretas de que disponía.

A las seis de la tarde acudieron al Hospital Noble donde se registró el fallecimnento de las tres víctimas, el vicepresidente tercero del Gobierno y ministro de la Gobernación, don José García Hernández; el secretario general del Movimiento, don José Utrera Molina; subsecretario de la Gobernación, don Luis Peralta España; gobernador civil de Málaga y alcalde de la ciudad que se interesaron por los afectados. Posteriormente las autoridades acudieron a la residencia sanitaria "Carlos de Arias" donde se encuentran internadas 86 personas víctimas del suceso

A petición de don Luis Peralta España, subsecretario de la Gobernación y ante el suceso ocurrido esta mañana ha sido suspendido un homenaje que diversas entidades malagueñas iban a ofrecerle a las ocho de la tarde en el Palacio de Congresos de Torremolinos.

CIRCULO

Asociación Belenista de Burgos

OBRA CULTURAL DE LA

CAJA DE AHORROS DEL CIRCULO CATOLICO

☆

NAVIDAD POETICA

Con la participación de los destacados poetas burgaleses:

BERNARDO CUESTA — CARLOS FRUHBECK — JUAN J. RUIZ ROJO. ANTONIO R. LLANILLO — JOSE L. CAMARERO — FEDERICO SALVADOR PUY.

Y la proyección del documental:

«NOCHE DE PAZ, NOCHE DE AMOR»

DIA: Sábado, día 28.
HORA: Ocho y cuarto de la tarde.
LUGAR: Salón de Actos del Aula «Espolón» (Paseo del Espolón).

ENTRADA LIBRE (MAYORES DE 16 AÑOS)

M.E.C.D. 2017

NAVIDADES DE LOS MUÑECOS DE BARRO

Por José Antonio DE SOBRINO, S. J.

NAVIDADES. Depende de los ojos con que se las mire. Puede ser una estación comercial en la que la publicidad esfuerza su gesto y su grito para convencer al comprador de que se gaste hasta la última peseta de la paga extraordinaria, y que aún gaste más, utilizando una tarjeta mágica de crédito También pueden ser unas simples vacaciones como otras a lo largo del año, en las que la familia, sin obligaciones escolares ni profesionales, busca la nieve para esquiar o el mar cálido para templarse, según prefiera su termómetro afectivo. Para algunos —no hay que olvidarlo— será una vez más la Navidad sin «christmas» ni regalo, que hace sentir la garra temblorosa del frío y del hambre. Y para muchos, las Navidades pueden y también deber ser unos días que familiarmente son de convivencia y religiosamente son de alegría y esperanza; porque nos ha nacido un Salvador, que es lo que más necesita esta humanidad pecadora, harto preocupada con sus carburantes, su inflación y sus guerras calientes y frías. Y tan poco cuidadosa de buscar la paz más necesaria de todas, que es la paz con Dios.

Durante estas fiestas, el hogar, como vivienda, también participa con sus adornos navideños, con el indispensable árbol con flores de luz y frutos de regalo; con las tarjetas que nos traen recuerdos de amistades remotas; con el «nacimiento» o belén que plásticamente nos acerca al misterio y nos convierte en muñecos de barro ilusionado.

—) ● (—

Cuando el cartero abre su buzón ambulante sale de él un vuelo de palomas que se esparce por los cuatro vientos. A todos nos agrada que estas aves se posen en nuestro palomar. Unas tarjetas vienen de lejos: de aquellas amistades intermitentes que hemos ido sembrando por la geografía humana. Amigos casi desconocidos que sólo reencontramos en las Navidades, pero de quienes nos agrada saber que se acuerdan de nosotros para desearnos la felicidad.

Otras palomas vienen desde muy cerca. Son los parientes, amigos y conocidos que vemos y tratamos cada día: casi no eran necesarias esas tarjetas, pero forman parte de nuestro afán de coleccionistas, que nos hace reunir codiciosamente sellos, monedas, cucharillas de café, cajas de fósforos y tarjetas de Navidad. ¡A ver quien recibe más y más inusitadas!

Otras palomas vienen volando desde la misma ciudad. Las envían esas personas que forman nuestro contorno humano. Prójimos indispensables para nuestra vida cotidiana: el repartidor de la leche, el que trae el periódico, el suministrador de butano, el cartero o el sereno. Son tarjetas escritas, vuelvo a decirlo, por nuestros prójimos a nuestra vida diaria. Ya pueden pacer las vacas en el prado, que si el repartidor de la leche no la trae en su botella, jamás ella llegaría a mis labios. Ya que puede una carta volar sobre alas y rodar sobre trenes: es la mano de un cartero la que se acerca a la mía con ese sobre que nos trae una buena noticia. Ya podía ufanamente alzar sus torres la destilería de butano, que yo no sentiría el calor en mi casa si no lo trajese ese hombre que reparte bombonas como naranjas repletas de calorías.

Tarjetas. Puede haber, como en todo, el abuso, la superproducción, el agobio. Pero ahí están las tarjetas. Y detrás de cada una de ellas, una persona que nos desea felicidad. Resulta cristianamente optimista sentirse rodeado de esa gente de papel que se llaman las tarjetas de Navidad, y que son nuestros invitados durante estas fiestas.

—) ● (—

Creo que de toda la instrumentalización de las Navidades, el Navimiento, con sus muñecos de barro, es lo que conserva un mayor valor pedagógico, unitivo y religioso, que merece nuestros plácemes. Esos muñecos merecen nuestra atención y nuestro respeto. Porque son minihombres y minimujeres que se nos acercan trayéndonos un mensaje, como diría cualquier crítico de cine...

Muñecos con mensaje. Primeramente, su propia contextura: figurillas de barro hechas con tierra amasada y la fantasía del alfarero. Casi como en el relato genesíaco de la creación del primer hombre... Además, los muñecos del portal poseen una funcionalidad propia y diferente de los otros muñecos, que están hechos para convivir, para tocarlos y acariciarlos y desentrañarlos, para tomarlos en brazos o golpearlos con el pie. Pero los muñecos del Belén, no. Están hechos para ser colocados cuidadosamente, y contemplados embelesadamente. Muñecos para ser vistos y explicados, porque componen el relato histórico de la Buena Noticia del Evangelio.

Entre esos muñecos los hay que se atienen fielmente a la verdad histórica para merecer nuestra credibilidad: son los pastores, los Magos y sobre todo el «misterio», como se llama en los ratatos clásicos a la familia de María, José y el Niño. Hay muñecos que se añaden por su cuenta al relato, como turba curiosa y entrometida que quiere estar presente en lo que sucedió allí: compradores, soldados, vecinos, mercaderes. Y, finalmente, hay otros que no podían estar, porque son anacrónicos. Es decir, «fuera de tiempo». De la misma forma que un futbolista está antirreglamentariamente «fuera de sitio», estos muñecos, antihistóricamente, están «fuera del tiempo». Por ejemplo: un molino a motor, un automóvil, un juguete electrónico, un astronauta. Pero, aun siendo así no los arbitraremos falta en su juego, porque Jesús es un Salvador universal en el tiempo y en el espacio, y quiere también renovar su nacimiento en nuestro mundo contemporáneo, en medio de nosotros.

Navidad en familia. Con tarjetas de «christmas» (admitamos también a los anglosajones), con muñecos de plástico (recibamos también a los químicos), con juguetes electrónicos (acojamos a los japoneses). Es la gran familia humana en la que cada uno de nosotros se siente también un muñeco, amasado con barro y amor, sobre el que puede abatirse el vuelo de palomas de unas tarjetas que nos desean la felicidad íntima de que nos ha nacido un Salvador.

CARRERO BLANCO PRIMER ANIVERSARIO

□ ◆ □ Por Germán CEBOLLA

◇ CAPITULO VI ◇

EL ENTIERRO DEL PRESIDENTE

- Vía-Crucis del Cardenal Tarancón por el paseo de Castellana
- Insistencia de López Rodó ante el Nuncio, para que El Vaticano condenara el atentado
- ¿Quién debe celebrar la misa del funeral?
- El ministro de Educación se niega a dar la paz al Cardenal

Toda la emoción durante el día del atentado y la noche de vela del cadáver pareció escaparse durante el acto del entierro del presidente Carrero. Sin saberse cómo, se creó una especial tensión Iglesia-Estado, en un momento en que parecía que ambas potestades, y sus autoridades respectivas, estaban más concentradas en el dramático suceso. Fue un capítulo oscuro, sobre el que todavía no se ha hecho demasiada luz.

Ya en el hospital «Francisco Franco», «la visita de ciertos clérigos fue mal acogida», según recoge el ex-ministro Rodríguez. «¿Qué hacen aquí éstos?», dijo una persona destacada, en voz alta y señalándolos ostensiblemente». Al igual que el ministro los demás publicistas que se han ocupado del atentado no recogen el nombre de esa «persona destacada». Pero, ¿y los clérigos, quiénes pueden ser?

Aparte del capellán del centro hospitalario, consta que acudieron a la ciudad sanitaria el Cardenal arzobispo de Madrid, doctor Tarancón, acompañado por su vicario general Padre Patiño. No pasaron al despacho de dirección ocupado como estaba por personalidades civiles y militares, sino que subieron a la unidad de cuidados intensivos y fueron acomodados en un despacho. Cuando llegaron los Príncipes, el Cardenal se acercó a saludarles. El cadáver fue trasladado a una habitación con antesala en el piso inferior, y las autoridades descendieron también. «Abría la marcha el Príncipe con el Cardenal... La Princesa está muy emocionada. El Cardenal reza un responso ante el cadáver».

Poco después de las doce, Tarancón sale de la Clínica y convoca con carácter de urgencia el Consejo Episcopal de la Diócesis que componen todos los obispos y vicarios episcopales. El Consejo estuvo reunido en sesión de mañana y tarde, y se redactó una nota condenatoria del atentado, antes incluso de que hubiera noticias oficiales sobre el hecho. Al comunicar a Presidencia el texto, el teniente coronel San Martín, jefe de Servicio de Información, comunicó la consigna del Gobierno: que no se opine sobre las causas de la muerte de Carrero hasta no tener un dictámen irreversible. La nota episcopal se guarda hasta la noche. El Consejo envía telegramas a la viuda, al Jefe del Estado, al presidente en funciones y a las viudas del policía y chófer fallecidos también.

Si seguimos los datos que facilita «La crisis, historia de 15 días» sabremos que una vez concluída la [illegible] del atentado, el Cardenal Tarancón habla con el mi[illegible] Gamazo para comunicarle que quiere ir a la capilla ard[illegible] y desea celebrar la primera misa. Gamazo le avisa que [illegible] Gobierno prefiere que celebre la de las diez de la mañ[illegible]guiente, a la que acudirán el Príncipe y representaciones de la tarde la celebraría el vicario general castrense, [illegible] José López Ortiz

MISA EN LA RESIDENCIA

La Policía demostró tener algunos temores [illegible] relación a la seguridad personal del Cardenal Taranc[illegible]ando al día siguiente le envió un coche de escolta con [illegible] policías a buscarlo al Palacio Episcopal, media hora ant[illegible] la misa de córpore insepulto que debía celebrarse a [illegible]. Uno de los policías montó junto al chófer del Car[illegible]. Este iba en el asiento posterior, con Patiño. «Al llegar [illegible] residencia, algo más de un centenar de personas bloqu[illegible] el paso y fue necesario que el coche de escolta hic[illegible] las sirenas. No hubo incidentes, sólo algunos gritos».

En el interior, la ceremonia se desarrolló co[illegible] [illegible]alidad. Hubo homilía de Tarancón, con condena clara [illegible] atentado y elogio de las virtudes de Carrero Blanco. El [illegible]stro de Asuntos Exteriores, López Rodó, se hallaba jun[illegible] Nuncio Dadaglio. Al final en un aparte, dijo el ministro [illegible] Cardenal ha estado muy bien. Pero eso no basta. Es preci[illegible] Roma diga algo. Ha condenado ya el atentado palest[illegible] aero-puerto de Fiumicino y otros. Debe condenar [illegible] ante de modo expreso». Monseñor Dadaglio respo[illegible] como[illegible]meterse: «Es preciso encontrar la ocasión pro[illegible]. Ya he hecho patente este deseo a la Santa Sede... O[illegible] domingo...».

Antes de abandonar Presidencia, el Cardenal [illegible]ción habla con Gamazo y después con Fernández-Mir[illegible]bre el funeral. Cree que debe celebrarse al día sigu[illegible]. para evitar meterse en las cercanas fiestas de Na[illegible]. Parece que será él quien lo presida, por lo que ac[illegible] cuando ustedes quieran».

Cuando el Cardenal sale por la puerta de la [illegible] recibida a la Castellana, un individuo se le acerca y [illegible] «¡Culpable!» y a continuación, el grupo increpa a [illegible] «¡Asesinos, asesinos, asesinos!». Tuvieron que encararse con los que gritaban don Antonio Oriol, presidente del Consejo de Estado y José Solís Ruiz, ex-ministro: «Respeto a Carrero». «Aquí es donde hay que demostrar que tenemos los nervios templados». Intervino también en defensa del Cardenal el almirante Nieto Antúnez. Un grupo de guardias acordonó al Cardenal y a su vicario y le llevaron hasta el coche.

Por su parte, el ministro Rodríguez se limita a escribir en su libro: «La muchedumbre esperaba la salida del Cardenal. Con su cara pálida fue escoltado hasta el coche. También el Nuncio perdió el color».

EL ENTIERRO

El entierro hubiera sido una impresionante manifestación de duelo silencioso, a no ser por algunos grupos que continuaban empeñados en señalar con dedo acusador a los obispos.

Presidía el Príncipe iba solo, erguido, a varios metros de distancia entre el armón mortuorio y el Gobierno y duelo familiar. Poco antes, en Presidencia, la familia Carrero manifestó su deseo de despedir a solas el cadáver, por lo que abandonaron todos la capilla ardiente, incluso la escuadra de soldados que montaban guardia. La escena recordaba la que el día anterior se había desarrollado en la sala del hospital cuando la viuda de Carrero hizo prometer a sus hijos que no buscarían venganza por la muerte de su padre.

Cuando a las cuatro la comitiva se puso en marcha, más de cien mil personas se apiñaban en la plaza de Colón y alrededores. La carrera hasta la glorieta de Marañón estaba cubierta por soldados. Gritos y canciones ponían una nota de tensión en el ambiente. Se canta repetidamente el «Cara al Sol» y «Yo tenía un camarada». Se dan gritos: «¡Carrero Blanco! ¡Presente!».

Los gritos más exacerbados iban dirigidos al Cardenal Tarancón, que durante el recorrido, cubrió con estoicidad un verdadero vía crucis: «¡Culpables! ¡A Zamora!, queremos obispos católicos». El Cardenal para ocupar su puesto en la presidencia eclesiástica del duelo, tuvo que pasar por un estrecho pasillo formado por personas. «Hay algún intento de agresión que repele la Policía... No hubo un grave peligro de agresión, porque los efectivos de las fuerzas del orden era numeroso y estaban bien situados», cuenta Bardavío.

De vez en cuando el Príncipe era vitoreado con fuerza. Y estaban las pancartas: pedían «gobiernos fuertes», porque, según otra, «la hez de los asesinos sólo es posible con gobiernos débiles». Y se proclamaba eso en el entierro del presidente del Gobierno supuestamente «débil». Otra pancarta pedía el paredón para obispos. Hubo grupos que metiéndose como podían entre las autoridades llegaron hasta el mismo Cardenal Tarancón y le insultaron a medio metro de distancia. El Cardenal iba muy pálido, pero no hizo el más mínimo gesto de queja o disgusto. Cuando se detuvo la comitiva para despedir el duelo, el Cardenal rezó un responso, que nadie oyó, porque arreciaron los gritos de «A Zamora, a Zamora», «Iniesta al poder», etc.

Por fin, el Cardenal logra salir de aquel barullo y marcha al Palacio Arzobispal, mientras el cadáver de Carrero es conducido al cementerio de El Pardo. En Palacio, aquella tarde, recibirá varias llamadas anónimas, amenazándole en caso de que al día siguiente celebrara el funeral anunciado en San Francisco el Grande. Pero Tarancón dedica el resto de su jornada a preparar la homilía, apoyándose en las palabras que aquella mañana le habían dicho Gamazo y Fernández Miranda. Parece que la decisión de que celebrara el Cardenal fue consultada con Franco por el presidente en funciones. Al fin y al cabo, Carrero Blanco murió como presidente del Gobierno, cargo civil, y aunque era capitán de la Armada, había muerto también como almirante en la reserva. Pero la candidatura de Fray José López Ortiz, como oficiante del funeral, la apoyaban varios ministros.

EN EL CEMENTERIO DEL PARDO

Un viento helador arrasaba la tarde y se percibía con más intensidad en el pequeño cementerio de El Pardo, al final de Mingorrubio. Hasta allí se habían trasladado todos los ministros. Quiso estar presente también el Príncipe de España pese a que no estaba previsto. Pero llegó a título personal, y echó la primera paletada de tierra sobre el ataúd. También lo hicieron Fernández Miranda y López Rodó. Luego los hijos de Carrero. La escena, breve, resultó emotiva, sin duda por contraposición con la tensión incomprensible de la Castellana.

EL FUNERAL

La tensión ahora circulaba por las venas de los hilos tele-

(Pasa a la página siguiente)

El armón que transportaba los restos del almirante Carrero Blanco. Las cintas con la bandera espa[illegible] tran portadas por los ministros del Gobierno.

El Príncipe de España presidió el duelo oficial en representación del Jefe del Estado.

EL DILEMA SOMALI

En vilo entre Africa y Arabia

Mogadiscio (Somalia). — Servicio especial para DIARIO DE BURGOS, por Peter Thomas. — Los somalíes, habitantes de la nación más oriental del continente africano, son una especie de enigma para el que se interese en los asuntos políticos y sociales africanos. Aunque el color de su piel es negro, son racialmente muy diferentes de los habitantes negros de la mayoría de las otras naciones del Sur del Sahara; y el conocimiento de esta diferencia, junto con un fuerte sentido de su propio destino nacional, han dado lugar recientemente a una serie de acontecimientos que pueden haber tenido un marcado efecto sobre el futuro del Nordeste de Africa, y, en verdad, de toda la región del Océano Indico.

Para comprender cómo se han producido esos acontecimientos, entre ellos el ingreso de Somalia en la Liga Arabe y su acusada postura pro-soviética, es necesario apreciar en primer lugar que el grupo de pueblos al que Somalia pertenece es tan distinto de los que constituyen la mayoría de la población del Africa negra como puedan serlo los árabes del Norte del continente, las tribus hotentotes del Sur y Sudoeste de Africa, e incluso los europeos que viven en esta parte del Mundo.

POSICION UNICA

Más importante todavía para comprender el carácter único de la posición política de Somalia es tener en cuenta su apasionada adhesión al Islam. Tradicionalmente se supone que fueron convertidos por los misioneros árabes en una época muy remota —quizás sólo un siglo después de la hégira— y el pueblo somalí, aún hoy, sigue siendo virtualmente musulmán cien por cien. Durante el transcurso de los siglos, la influencia árabe por medio de la religión y la cultura ha sido considerable, y ya hubo colonias de árabes del golfo Pérsico y de Arabia meridional en los puertos de Kismayu, Brawa, Mogadiscio, Warsheikh y Merca, desde por lo menos el siglo VIII. El islamismo en Somalia tiende a ser ligeramente heterodoxo como una fuerte tradición de fundamentalismo coránico en el Norte y una tendencia a la hagiolatría en el Sur. Sin embargo, la adhesión al islamismo es un rasgo destacado de carácter somalí que, juntamente con la austeridad del nómada y un sentido de individualidad racial, constituyen el carácter especial de la nación.

Todo esto nos ayuda a comprender el ingreso —a primera vista anómalo— de la República de Somalia en la Liga Arabe. Los somalíes no tienen más de árabes que de europeos o de chinos. Pero por su adhesión al islamismo, quizás por alguna gratitud atávica por los beneficios de la conversión, y tal vez por alguna relación real aunque distante, se identifican más fácilmente con los árabes que con los otros africanos negros. Esto pudo verse desde el primer día de la independencia en 1960: en cada foro internacional, incluyendo las Naciones Unidas y más tarde la Organización de Unidad Africana, los somalíes adoptaron una postura firmemente pro árabe, a veces incluso, al parecer, a expensas de sus afiliaciones africanas negras.

Esto explica también el éxito con que la Unión Soviética ha logrado penetrar en la república somalí y a pesar de haberlo desmentido los somalíes, establecido bases navales y militares en Somalia como parte de la estrategia soviética en el Océano Indico. Las sucesivas guerras en el Medo Oriente desde 1948 han polarizado a las mayores potencias del Mundo en dos campos, y la postura de Somalia puede considerarse no tanto pro-soviética como anti-americana, conclusión evidenciada por el hecho de que la sinpatía somalí por Rusia no llega hasta el punto de ser anti-china.

MATRIMONIO DE CONVENIENCIA

Pero aunque el actual gobierno militar de Mohamed Siad Barre rinde tributo ostensiblemente a lo que vagamente denomina «socialismo científico», en realidad nada puede estar más lejos de las tradiciones y valores, de tenaces individualidades y entusiásticos capitalistas, que su pasado nómada les ha conferido. Lo mismo pudiera decirse en cuanto a las relaciones de Somalia con la Unión Soviética que a las existentes entre Libia y la Unión Soviética: con respecto a las relaciones árabes-soviéticas en general: son un matrimonio de conveniencia y no un enlace de amor. Sin embargo, no por eso dejan de ser menos peligrosas potencialmente. El haber

Mohamed Siad Barre, presidente de Somalia.

accedido Somalia a los deseos soviéticos, juntamente con los del Yemen meridional, ha venido a introducir un factor más en la compleja política de la región del Océano Indico, ya embarazosa por la ingerencia norteamericana y las reliquias de la ambición británica. Quizás las bases que los somalíes han dado a los rusos en aquella región resulten ser un factor que asegure el equilibrio; pero es más probable que den lugar a un aumento de la tensión en una parte del Mundo que hasta ahora ha vivido en relativa paz.

Es probable que las relaciones de Somalia con el resto de Africa sigan siendo ambiguas mientras continúe su flirteo con los árabes; y aunque el presidente Mohamed Siad Barre es el actual presidente de la Organización de Unidad Africana, las relaciones entre Somalia y los demás países del Africa negra están rodeados de desconfianza, por muy cordiales que puedan parecer en la superficie. La negativa de las naciones del Medio Oriente productoras de petróleo a compensar a los países en desarrollo del Africa negra por el tremendo golpe que sus economías han sufrido a causa del aumento de precio del crudo, es en parte la causa de ello. La situación fue expuesta claramente durante la conferencia cumbre de los jefes de Estado de la OUA del pasado Junio aquí en Mogadiscio, a raíz de la dimisión del Secretario general de la OUA, Nzo Ekangaki. Las naciones africanas francófonas y anglófonas, normalmente en desacuerdo en casi todo, estaban decididas a que las naciones árabes de Africa no les impusieran a Omar Arteh Ghalib, ministro de Asuntos Exteriores de Somalia, como secretario general y en una votación tras otra no pudo resolverse el conflicto.

Se ve por lo tanto, que existen diferencias fundamentales, aunque no necesariamente fatales, entre los intereses de las naciones africanas negras y los de las naciones árabes de Africa y del Medio Oriente. Colocada entre los dos, Somalia ha optado por identificarse con los árabes. Esta identificación, que contradice las relaciones de la geografía, tendrá importantes consecuencias para Somalia misma, una de las naciones más pobres y también para el resto del Mundo.

M.E.C.D. 2017

Declaraciones del secretario de la Conferencia Episcopal a la revista «Blanco y Negro»

Se refieren a las actuales negociaciones sobre el Concordato

Madrid (Logos). — Monseñor Eloy Yanés Alvarez, obispo auxiliar de la diócesis asturiana y secretario de la Comisión Episcopal declara a «Blanco y Negro»:

«No sé si existen dificultades insuperables para llevar a término las negociaciones concordatorias. Espero que las existentes puedan ser obviadas, sin que ello suponga para la Iglesia ningún paso hacia atrás en el cumplimiento de su misión. Sería un grave error pretender que la Iglesia se viera obligada a sucumbir ante un posibilismo de mirada corta, fuera del horizonte conciliar. La Iglesia está hoy obligada a actuar en todos los países del Mundo de acuerdo con las orientaciones del Concilio Vaticano II Es de fundamental importancia que la Iglesia en España (es decir, toda la comunidad católica unida a sus pastores) encuentre en las futuras normas concordadas la necesaria garantía jurídica para actuar libremente con las orientaciones conciliares en su acción educativa, en su predicación, en la actividad asociativa, en el conjunto de su acción pastoral. Estoy convencido que esto sería un servicio muy positivo para la sociedad española. Una postura defensiva frente al Concilio es dañosa para la Iglesia y para la sociedad. Ahora bien, si se aceptó esto, ¿no será necesario que cambie la mentalidad y la actitud de ciertos sectores de nuestra sociedad? ¿Se dará este cambio de mentalidad o se pretenderá que la Iglesia recorte las exigencias prácticas de la orientación conciliar? Ahí está, a mi juicio, la dificultad radical. Lo demás es anécdota».

A. G. ESCORIAL (De Logos).

Unos 76.000 millones necesita Barcelona sólo para ponerse al día

La ciudad ya no podrá crecer más

Declaraciones del alcalde de la Ciudad Condal

Barcelona (Cifra). — Alrededor de 76.000 millones de pesetas necesita Barcelona para ponerse al día, en cuanto a equipamiento urbano, en todos los órdenes ha declarado esta mañana a los representantes de los medios informativos el alcalde de Barcelona, don Enrique Masó.

El señor Masó se refirió al presente y futuro de la ciudad al término de la reunión sostenida para informar acerca de los asuntos de la comisión municipal ejecutiva, sesión que revistió el carácter de puro trámite y en la que se tomaron entre otros, acuerdos por valor de 346 millones de pesetas para obras ciudadanas (aliviadero de aguas pluviales, pavimentación alcantarillado y alumbrado) un reconocimiento de créditos por valor de 77 millones de pesetas.

El alcalde barcelonés señaló que era ahora cuando la situación financiera del municipio se encuentra realizada y planificada, con la designación de cuatro presupuestos extraordinarios, cuyo importe total asciende a 14.500 millones de pesetas. Estos créditos extraordinarios están repartidos de la siguiente manera: 1.090 millones de pesetas para basuras; 1.450, para barrios; 5.300 millones de pesetas en concepto de aumento de coste de obras acordadas con anterioridad y en expropiaciones por las obras del segundo cinturón de ronda, y 6.750 millones de pesetas, por liquidación de deudas.

Los dos primeros de estos presupuestos extraordinarios se encuentran aprobados ya por los Ministerios de Gobernación y Hacienda, mientras que los restantes están en trámite de aprobación.

En la misma reunión, el alcalde barcelonés hizo constar que no se ha aprobado todavía el presupuesto municipal ordinario para 1975, en espera de la nueva ley de régimen de la Administración Local.

Sin embago, el retraso de la aprobación en esta Ley, que actualmente se encuentra en las Cortes, ha hecho necesario arbitrar una fórmula intermedia. Por lo tanto, a mediados de Febrero, se podrá tener aprobado el presupuesto ordinario municipal de 1975, que se calcula pueda llegar a los 11.000 millones de pesetas, 2.400 millones más que con respecto al año que ahora termina

"Creo que 1975 —anunció Masó— será un año muy importante para la ciudad, porque será el año de la toma de posiciones definitivas. Nuestra política municipal, habida cuenta de que Barcelona como ciudad no podrá crecer más, debe ser la de perfeccionar todo lo que ya tenemos, de manera que los barceloneses cuenten con una ordenación urbana inmejorable"

MONTAJES NERVION, S. A.

PRECISA PARA SUS OBRAS

— TUBEROS
— CALDEREROS
— SOLDADORES ALTA PRESION
— SOLDADORES TANQUES
— CALORIFUGADORES
— MONTADORES AISLAMIENTO
— AJUSTADORES
— AYUDANTES

Interesados, presentarse en obra de REPOSA Atenderá señor Monje.

EL ENTIERRO DE CARRERO BLANCO

(Viene de la página anterior)

fónicos. Tarancón se entera de que hay oposición a su presencia en el funeral solemne del día siguiente. Algún miembro del Gobierno llama personalmente a López Ortiz preguntándole si no podría celebrar él el funeral. Respuesta: lo lógico es que lo celebre Tarancón. Nuevos avisos a Tarancón: en el Consejo de ministros de la mañana se había decidido que celebrara el vicario general castrense. Llamada de Tarancón a Gamazo. No, el Gobierno no había tomado ningún acuerdo en ese sentido. Gamazo habla con Fernández-Miranda, que está en El Pardo. Entrada la noche, es monseñor López Ortiz quien telefonea a Tarancón, a quien indica que ha hablado con el ministro del Ejército, y que se manifestó conforme con que celebrara el Cardenal. El Cardenal se tranquiliza y sigue con su homilía.

Del relato del ex-ministro de Educación y Ciencia, Julio Rodríguez, se desprende que los términos quedaban planteados así: Al concluir el Consejo de ministros celebrado el 21 en El Pardo, los ministros se plantean el tema de celebrante del funeral. «Torcuato fue de nuevo junto al Caudillo para tratar de este asunto. Nuestro candidato era Fray José. Al cabo de unos minutos regresó Torcuato. Efectivamente sería Fray José, el vicario general castrense. Se trataba del funeral por el capitán general de la Armada Respiramos como si nos hubiésemos librado de un gran peso. En San Francisco podrían producirse complicaciones si era otro el oficiante. Gonzalo se mostraba visiblemente satisfecho.

Pero este grupo de ministros —a ciencia cierta sólo sabemos que lo integran dos: Julio Rodríguez y Fernández de la Mora— se sorprendió de ver al Cardenal Tarancón en la presidencia de la misa concelebrada del funeral «Algunos ministros herméticos más herméticos que nunca —anota Rodríguez—. Yo estaba sentado entre Gonzalo y Licinio. Estaba el Cardenal, en segundo lugar el Primado. La misa era concelebrada. Con esta maniobra se desplazaba a Fray José».

Tarancón pronunció una homilía ajustada, en la que utilizó unos textos de carta que le dirigiera personalmente Carrero Blanco. Sabido es que Julio Rodríguez, entonces ministro de Educación —y presidiendo el duelo oficial del funeral el Jefe del Estado— se negó a recibir la paz del Cardenal Tarancón durante la misa «Yo no encontré verdad en las palabras (de la homilía) —explica—. Lo que España necesita es que no se le haga la guerra»

Bardavío describe así la escena: «Al llegar a Julio Rodríguez éste rehúsa ostensiblemente darle la mano y vuelve la espalda lo suficiente como para darle a entender que rehúsa. Más tarde me comentarían que el ministro de Obras Públicas, Gonzalo Fernández de la Mora, había tendido su mano displicente y quo no mirá al Cardenal a la cara Parece que no fue el único»

El incidente, ampliamente comentado en los ambientes políticos de altura, se cerró con una llamada del presidente en funciones, Fernández-Miranda al ministro, en la que insistió reiteradamente que debía llamar al Cardenal y explicarse con él Un hecho que el ministro Rodríguez vivió tan en primera persona es el que más oscuro resulta en su libro. Por ello, habrá que aclararlo también con datos recogidos por Bardavío: «Según contó el ministro a algunos amigos, la conversación se habría desarrollado así: —«¿Por qué lo has hecho?». —Porque me ha salido del corazón. No me arrepiento» —«Es igual, ahora mismo vas a llamar al Cardenal y te disculpas. Es una orden». Julio Rodríguez llamó, efectivamente a Palacio arzobispal, pero Tarancón había salido hacia Valencia

MULTAS DE CASI CINCO MILLONES

Las ha impuesto el Ministerio de Comercio por fraudes cometidos en el mercado nacional

Madrid (Cifra).— A un total de 4.900.000 pesetas se elevan las seis sanciones impuestas por la Dirección general de Información e Inspección Comercial, del Ministerio de Comercio, según resoluciones que hoy publica el «Boletín Oficial del Estado».

La de mayor cuantía de 1.500.000 pesetas, ha sido impuesta a Centrales Lecheras Españolas, Sociedad Anónima, de Madrid, por envasado y venta de leche condensada falta de peso.

Dos de 1.000.000 de pesetas cada una, a Ramón Pausas Comella, vecino de Villafranca del Panadés, por envasado de aceite de girasol adulterado, y a Pedro Ramírez Amado, vecino de Sevilla, por adulteración de aceite de oliva. También se le sanciona con el cierre del establecimiento por tres meses.

Con 600.000 pesetas, a Pilar Minguiñón Ramo, de Calatayud (Zaragoza), por elaboración y venta ilegal de aditivos no autorizados. Con 550.000 pesetas, a María Teresa Orgaz Ortega, vecina de Móstoles (Madrid), por venta de aceite de oliva adulterado y. por último, otra de 250.000 pesetas a «Oicesa», vecino de Madrid, por adulteración de aceite de oliva con aceite de orujo.

Ahora que tenemos el brillo, el diseño y la variedad en una colección, ¿por qué no viene a verla?

Ahora sí puede regalarlas.
Colección 75. Joyas con diamantes.
Los diseños de la Colección 75 son exclusivos. En su creación han intervenido los primeros profesionales en joyería del país.
La variedad es... una verdadera colección.
Y los precios: joyas con diamantes desde 8.000 ptas.
Sí. Ahora sí puede regalar diamantes.

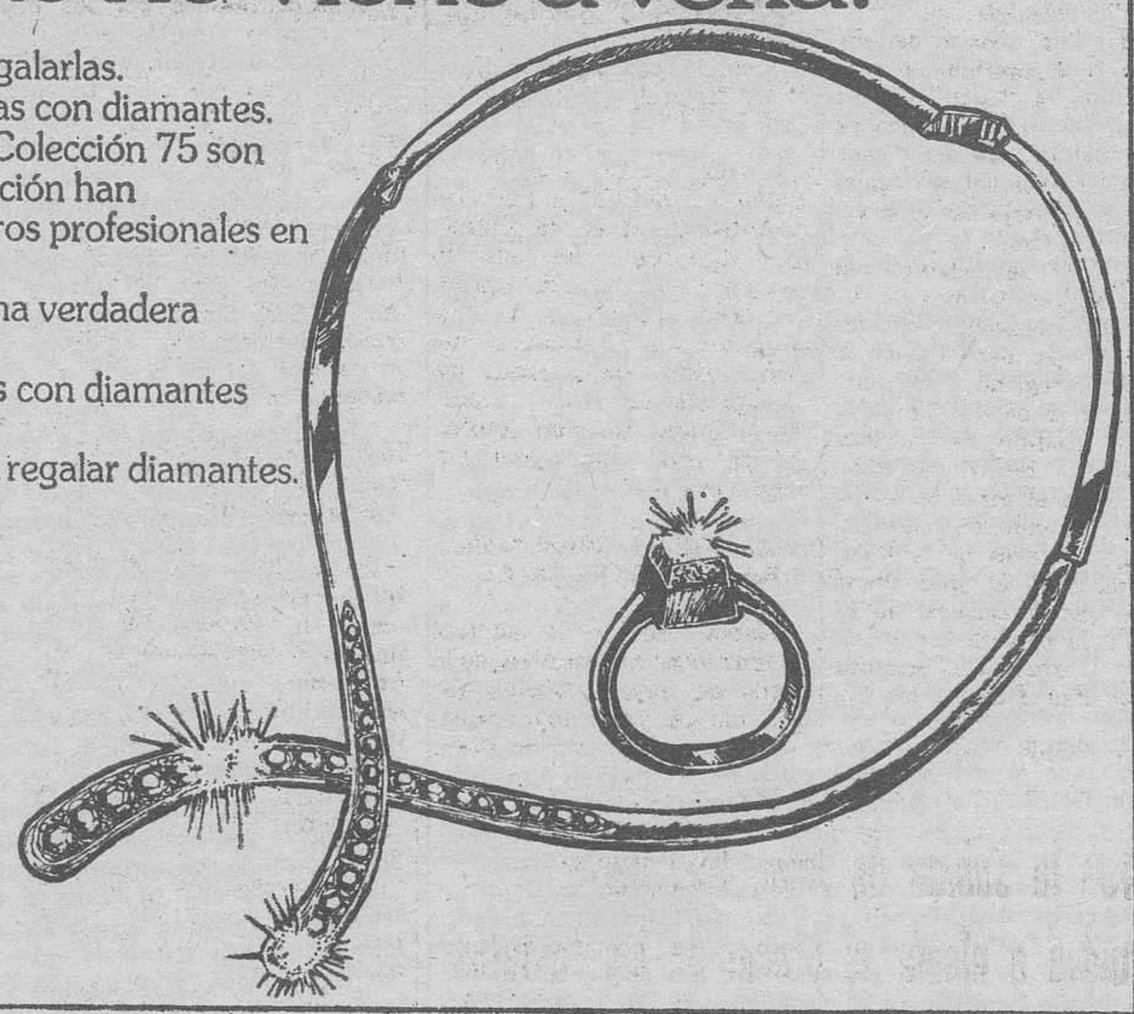

Joyeros que participan en la Colección 75, en Burgos y su Provincia

Joyería Gadema
Paloma, 41
Burgos

Joyería Otero
Gral. Franco, 12
Miranda de Ebro

M.E.C.D. 2017

La Confederación de Excombatientes que preside Girón "no pretende convertirse en asociación política"

Los miembros de su junta no podrán ser dirigentes de ninguna de ellas

Madrid (Cifra). — «La Confederación nacional de Excombatientes, ni ha pretendido ni pretende convertirse en asociación política, por entender que sus funciones y su misión son ajenas al marco y a los fines en que se desenvolverán en su día las citadas asociaciones políticas», ha confirmado la Junta nacional de la citada Confederación en una moción sobre las asociaciones políticas, que ha sido redactada en una reunión ceelbrada hoy bajo la presidencia de don José Antonio Girón.

Pese a ello, entiende dicha Junta «que tal derecho, reconocido en nuestras Leyes institucionales, y el ámbito en que habrá de desarrollarse, dentro del Consejo Nacional del Movimiento, son consecuentes con los propios postulados del 18 de Julio».

«La Junta nacional —agrega la moción— ha resuelto que sus miembros no podrán encabezar, ni participar como dirigentes, en ninguna futura asociación política, en tanto conserven su condición de miembros de la citada Junta, ya que la dedicación a los fines expresos de la Confederación nacional de Excombatientes les impide cualquier actividad paralela y a nivel directivo en asociaciones de carácter político».

Asimismo, en su breve moción, la Junta ha reiterado la declaración de principios formulada en el acta de su constitución; principios que tienden a «que el sistema político español sea fiel a su origen y fiel, sobre todo, a su compromiso histórico y al compromiso revolucionario contraído con el pueblo español».

ZORTZIKO EN HONOR DE UN DIFUNTO

Oñate (Guipúzcoa) (Cifra). — En el transcurso de un funeral de cuerpo presente celebrado en la parroquia de Oñate (Guipúzcoa), un grupo de «dantzaris» interpretó en el altar un «zortziko» en honor del difunto.

El fallecido, Alejandro Irizar, durante cincuenta años había conservado en Oñate una bella tradición, consistente en que durante la procesión del Corpus Christi, en el momento de elevar el sacerdote la custodia, un grupo de baile interpreta un «zortziko» denominado «Banako», en honor del Santísimo. Es la única danza eminentemente religiosa que se conserva en el país vasco.

Durante el funeral por el alma del señor Irizar, sus amigos quisieron rendirle un homenaje muy especial, y para ello subieron al altar, con chistu, tamboril y castañuelas, para bailar el solemne «Banako», poco después de la consagración. Uno de los bailarines era el propio hijo de Alejandro Irizar.

Nada puede sustituir a la sangre ¿A qué esperas para donar la tuya?

MUNDO LABORAL

Madrid (Logos).— Se ha celebrado en el Sindicato Nacional del Seguro, la firma del convenio colectivo interprovincial que afecta a unos cuarenta y cinco mil trabajadores del Seguro de toda España.

Del acuerdo que ha hecho posible la firma de este convenio por los representantes de las Uniones de Trabajadores y Técnicos, destaca la considerable mejora que supone un incremento en términos generales de un treinta por ciento en los salarios de los trabajadores del Seguro.

REANUDACION DEL TRABAJO

Barcelona (Logos). — La situación en la empresa «Hispano Olivetti», tiende a normalizarse, tras haber reanudado el trabajo, a partir de las cinco de esta tarde los 2.000 trabajadores de producción de este turno. Igual actitud tomaron los 500 trabajadores del turno que inició su actividad a las seis de la tarde.

PARO EN ASTILLEROS ESPAÑOLES

Cádiz (Logos). — Tras permanecer tres días cerrada la factoría de Cádiz de Astilleros Españoles, como consecuencia de la sanción de tres días de suspensión de empleo y sueldo con la que la empresa sancionó a los productores de la misma, hoy viernes se ha abierto la factoría a las siete de la mañana acudiendo la totalidad del primer turno, pero sin desarrollar su actividad laboral.

Al persistir en su actitud de paro, informa el Servicio sindical, la dirección de al empresa tomó a la una y treinta de a tarde la resolución de clausurar nuevamente la factoría, suspendiendo de empleo y sueldo durante cinco días a todo el personal.

EN VIZCAYA

Bilbao (Cifra). — Trescientos ochenta trabajadores de «Tubos Reunidos, S. A.», de Sestao, que tiene a 696 en plantilla, han realizado hoy un paro en apoyo de las negociaciones del convenio.

En «Tacke Olalde», de Munguía, con 220 trabajadores, han parado, por espacio de dos horas, 89 del turno de la mañana y 30 del de la tarde. Solicitan mejoras salariales.

En «Industrias Cárnicas «Garsa», de Gordejuela, hoy han trabajado 68, de los 468 con que cuenta. Se espera que 51, suspendidos de empleo y sueldo, se reincorporen mañana. El resto también está sancionado, pero hasta primeros de Enero.

Diecinueve trabajadores de «Aplinsa», que trabaja a contrata en astilleros «Ruir de Velasco», de Erandio, han sido despedidos, al volver a parar hoy, tras una suspensión de empleo y sueldo de nueve días. De los 77 trabajadores que tiene esta empresa, 70 estaban sancionados y menos los 19 citados todos han trabajado con normalidad.

Finalmente, continúa estacionaria la situación de «Galletas Artiach», con 733 de plantilla, donde 113 están trabajando y el resto continúa suspendido de empleo y sueldo.

HUELGA EN EL FERROL

El Ferrol del Caudillo (Cifra). Un paro laboral se ha registrado hoy en «Astilleros y talleres del Noroeste, S. A.» (Astano), afectando a casi el 90 por ciento de una plantilla total de 6.100 productores.

En las primeras horas de la mañana, el paro afectaba a distintos grupos, y alrededor de la una de la tarde alcanzaba al casi 90 por ciento de los productores de «Astano».

Durante la jornada de hoy, grupos de productores se manifestaron pacíficamente por el interior de la factoría, y ante la Dirección y el jurado de empresa.

Este paro se debió, al parecer, a la ruptura que se produjo ayer en las conversaciones que se venían desarrollando para el nuevo convenio colectivo sindical, al mantenerse en su postura inicial tanto la parte social como la parte económica por lo que respecta a la cuantía y afectación de los incrementos a percibir mensualmente por los productores de la factoría.

Al parecer, el próximo lunes se reanudarán las deliberaciones referente al convenio colectivo.

PROBLEMA EN UN ECONOMATO

El Ferrol del Caudillo (Logos). Hoy, el secretario del jurado de empresa de «Astano» acompañado de otras personas y del asesor jurídico de la Delegación de Sindicatos se dirigió a La Coruña a fin de tratar en la Delegación de Trabajo sobre un expediente abierto por la Dirección de la expresada factoría a dos cargos sindicales de «Astano», pertenecientes a la comisión del economato.

Parece ser que estos expedientes están relacionados con el último problema surgido en el economato al agotarse la remesa de aceite y ponen a la venta el producto con precio nuevo, lo que motivó una reclamación de las amas de casa, manifestación que llegó a la Dirección de la factoría la cual rebajó el precio según parece con una importante pérdida económica.

UN BAR - COMEDOR, CAUSA DE CONFLICTO COLECTIVO

Málaga (Cifra). — Los trabajadores de «Citesa», empresa de 2.300 productores y dedicada a la fabricación de aparatos telefónicos, han solicitado la declaración de conflicto colectivo con motivo de unas anomalías presentadas por el bar de la factoría.

En nota facilitada por los trabajadores, éstos dicen que en todo momento han llevado el asunto en plena armonía con la empresa, pero dado que ésta puede tener unos intereses distintos a los suyos, prefieren iniciar la vía del conflicto en busca de una posible solución.

Los problemas del bar-comedor de «Citesa» arrancan desde el pasado mes de Junio, cuando la comisión de economato de «Citesa» elevó una protesta por el funcionamiento del servicio, lo que hizo que la Dirección desalojara del bar-comedor, mediante requerimiento notarial, a los señores que lo tenían en explotación, e hizo la concesión a otro, que abarató los precios y ofrecía, al parecer, mejores calidades. Pero los primitivos concesionarios presentaron un recurso y con fecha 17 de los corrientes se han vuelto a hacer cargo del bar-comedor, lo que provocó el disgusto de los trabajadores, hasta el punto de que decidieron no adquirir los productos expendidos.

SENTENCIA FAVORABLE A JURADOS DE EMPRESA

Madrid (Cifra). — La Magistratura de Trabajo número 9 de esta capital ha fallado a favor de cinco de los trabajadores suspendidos de empleo y sueldo por «Hauser y Menet» como consecuencia del conflicto surgido en esta empresa acerca de la deliberación del convenio colectivo.

Los cinco trabajadores mencionados forman parte del Jurado de empresa de «Hauser y Menet» y pertenecían a la comisión deliberadora del convenio colectivo, cuya negociación, no iniciada aún, fue el origen del conflicto.

Mañana se verá la vista de un nuevo juicio por el mismo motivo, según demanda interpuesta contra «Hauser y Menet» por otros seis jurados de empresa y enlaces sindicales, también suspendidos de empleo y sueldo.

SE RESTABLECE LA NORMALIDAD EN BEASAIN

Beasain (Guipúzcoa) (Cifra). — Esta tarde se ha restablecido la normalidad en «C. A. F.», de Beasain, tras varias semanas de conflicto laboral.

La Dirección de la empresa comunicó a los obreros esta mañana que si no se reanudaban las actividades cerraría la factoría hasta nueva orden.

Los trabajadores celebraron una reunión en los talleres de la factoría y acordaron, por mayoría, dar por finalizado el conflicto laboral y restablecer la normalidad a partir de las dos de la tarde. Desde esa hora, todos los departamentos se encuentran en plena producción, por lo que la empresa ha anunciado la cancelación de los expedientes, en vista del giro favorable de la situación.

La factoría cuenta con 2.300 trabajadores y el conflicto y el paro afectaba a unos 1.000.

Ayer se celebró por primera vez el «Vía Crucis» del Peregrino

Es el mismo que recorre el Papa y está dentro de los actos del Año Santo

Ciudad del Vaticano (Efe).— Se ha celebrado hoy por vez primera en la plaza de San Pedro el "Vía Crucis" del Peregrino, sobre el modelo del que el Papa sigue personalmente el Viernes Santo, partiendo del Coliseo Romano.

Al rito asistieron numerosos fieles romanos y peregrinos de todas las partes del Mundo, que han acudido a Roma para la ceremonia de apertura de la Puerta Santa en la Basílica de San Pedro, que tuvo lugar la Nochebuena.

Mañana, por la tarde también en la plaza de San Pedro, se celebrará el rosario del Peregrino. Otra manifestación del jubileo tendrá lugar mañana por la noche: la misa especial de los jóvenes que será celebrada en la basílica de Santa Cecilia, en el viejo barrio romano de Trastévere.

Ayer tarde se celebró, por primera vez, en la Basílica vaticana, el solemne oficio del Jubileo, con la participación de miles de peregrinos. Al canto de las letanías de los Santos, el cortejo precedido de la cruz penitencial, recorrió la nave central, salió al atrio de la Basílica y ,entrando de nuevo en el templo a través de la Puerta Santa, llegó al altar de la Catedral donde comenzó la liturgia de la palabra con la lectura de un trozo de la segunda Carta de San Pablo a los Corintios.

La ceremonia, que terminó con el canto del "Magnificat» y la oración por el Papa, fue pesidida por el vicario capitular de San Pedro, monseñor Aurelio Sabbatini.

Durante el año Santo, el oficio del Jubileo será celebrado todas las tardes en la Basílica vaticana.

Otras funciones del año jubilar se están celebrando desde ayer con amplia participación de peregrinos. A las ocho y media de la mañana tienen lugar las celebraciones comunitarias en las cuatro basílicas patriarcales: San Pedro, San Juan de Letrán, Santa María la Mayor y San Pablo Extramuros.

SUCESOS

ROBAN "EL NIÑO" EN UN BELEN

Sevilla (Logos).— En el Belén instalado por el Ayuntamiento en el llamado "Arquillo" del edificio de las Casas Consistoriales, ha desaparecido en la pasada noche la imagen del Niño Jesús. Se ignoran las circunstancias del hecho. En su lugar ha sido colocada ya otra figura del Divino Infante.

ACCIDENTE FERROVIARIO EN PORTUGAL

Lisboa (Efe).— A las tres y veinticuatro minutos de la tarde de hoy, el último vagón de un tren, cuyo destino era Oporto, quedó completamente destruído por haber chocado contra el tren que venía de la localidad de Entroncamento (Ribatejo).

Sgún informaciones no oficiales facilitadas en el Hospital de San José, nueve personas han muerto a consecuencia del accidente y cuarenta y nueve han resultado heridas.

ELEVADO NUMERO DE VICTIMAS EN UNA EXPLOSION

París (Efe).— A 36 muertos y seis heridos graves se eleva el número de víctimas a consecuencia de una explosión que se produjo esta mañana, en las minas de carbón de Llevin (Norte de Francia), a 750 metros bajo tierra y que desencadenó el hundimiento de galerías.

Los técnicos han manifestado que la explosión se produjo "por el polvillo de carbón".

Se ignoran las causas que produjeron esta explosión.

El balance más trágico de este tipo de explosión es el de 1906, en que una violenta explosión con el consiguiente hundimiento ocasionó 1.171 muertos.

Al ser informado de la tragedia de hoy en Lievin, el presidente de la República envió un telegrama de pésame a las familias de los mineros muertos en la explosión.

VIOLENTO CHOQUE

Puerto del Son (La Coruña) (Cifra). — Los cuatro ocupantes de un turismo han resultado muertos al chocar violentamente el vehículo y un autocar de línea, en el tramo de carretera Ribeira-Noya, en término de este Ayuntamiento.

A consecuencia del accidente fallecieron el conductor, Benigno Torres Sampedro, de 25 años y sus acompañantes José Torres González, de 25 años; José Cornadas Boo, de 16, y Manuel Carballo Conde, de 19 años.

GRACIAS A UNOS PERROS, LOGRAN ENCONTRAR CON VIDA A UN NIÑO

Santa Fé (Nuevo Méjico) (Efe).— Gracias a la ayuda de unos perros, la Policía de Nuevo Méjico logró encontrar hoy con vida a un niño de 14 años perdido en la nieve desde el día de Navidad.

José Córdova, al que las autoridades daban ya por muerto, fue rescatado por unos perros que lograron dar con su pista a pesar de una fuerte tormenta de nieve.

El muchacho había salido a cazar conejos con su padre, el día 25, y se perdió entre la nieve.

AUTOBUS ARROLLADO POR EL TREN

Río de Janeiro (Efe). — Diecisiete personas resultaron muertas y otras diecinueve heridas, al entrar en colisión un tren y un autobús en un paso a nivel de las afueras de esta ciudad brasileña, a primera hora de hoy.

Tras la subida de Julio, Marruecos vuelve a elevar el precio de los fosfatos

Nueva York (Efe). — Marruecos está opteniendo enormes beneficios por haber cuadriplicado en un año el precio de sus fosfatos, comentó ayer el diario neoyorquino «Wall Street Journal».

Al comentar que Marruecos el principal exportador de fosfatos del Mundo, aumentará en un 8 por ciento el precio de este producto a partir del 1.º de Enero, el periódico dice que el Mundo se encuentra ante un caso parecido al de los productores de petróleo.

Dice que Marruecos ha podido incrementar el precio de los fosfatos de 14 a 42 dólares por tonelada debido a la falta de competencia existente en los mercados mundiales.

Añade que después de este aumento y en vista de que la demanda por los fosfatos era tan fuerte, Marruecos aumentó el 1.º de Julio el precio de la tonelada a 63 dólares.

Añade que las exportaciones de 20.000 millones de toneladas darán este año a Marruecos unos beneficios superiores a los mil millones de dólares.

Y comenta el «Wall Street Journal» que las reservas de fosfato marroquíes son las mayores del Mundo.

Artefacto desarticulado en una residencia de ancianos de Pamplona

Contra el mismo Centro ya hubo otros incalificables atentados y amenazas

Pamplona (Logos).— Antes de que llegara a hacer explosión, fue desarticulado un artefacto colocado en el recinto de la residencia de ancianos de la Seguridad Social en Pamplona. El artefacto, al parecer, no contenía carga de dinamita ni de cualquier otro explosito, ya que, al parecer, se trataba de un detonador que sólo hubiera causado la natural alarma.

Se da la circunstancia de que el gobernador civil visitó ayer la residencia.

No es ésta la primera vez que se intentan actos de esta índole contra la residencia de la Seguridad Social, ya que hace un mes la furgoneta fue incendiada intencionadamente y, desde hace algún tiempo se vienen recibiendo en dicho Centro diversas llamadas telefónicas anónimas, con amenazas de diverso tipo.

M.E.C.D. 2017

anuncios por PALABRAS

Estos anuncios se reciben en nuestra Administración (Calle San Pedro Cardeña 34, teléfono 207148) y Delegación (Vitoria, 13), de NUEVE Y MEDIA de la mañana a UNA de la tarde y de CUATRO A SEIS de la tarde, así como en todas las Agencias de Publicidad. PRECIO. Treinta y cinco pesetas hasta diez palabras. Cada palabra más, 3,50 pesetas

Alquileres

ALQUILO local en Villatoro, de 120 metros cuadrados. Informes: Domingo Martín

SUS VACACIONES de Año Nuevo en «la Costa del Sol». Apartamentos superlujo equipadísimos, ambiente selecto. Precios interesantísimos, días, semanas. 7-331876. Madrid.

SE ARRIENDA Mesón de Mata, reformado. Carretera de Santander a 23 kilómetros. Informes: mismo lugar y Timoteo González, Avenida Cid 68 2.º. Tf 223689

ALQUILO piso barrio Capiscol 2.000 pesetas. Teléfono 223609.

ALQUILASE bohardilla céntrica. Propia estudio. Informes calle Madrid, 28, 1.º.

ARRIENDO piso amueblado. Teléfono 222010. Vitoria, 49. Ultramarinos Amparo Díez.

SE ALQUILA piso amueblado calle Santa Agueda, 36. 5.º, D. Razón, calle Vitoria, 188, portería.

ALQUILO piso amueblado, en Martín Antolínez. Teléfono 202365 ó 225025.

Automóviles y accesorios

ALQUILER sin conductor, coches nuevos todas las marcas «Servi-Auto» Sanjurjo 9. Teléfono 222715

TRACTORES de ocasión revisados magníficos precios facilidades de pago «Auto Burgos S. A.». Avenida del Cid, 72 Teléfono 220350

AUTOS BLANCO: Alquiler sin conductor varias marcas Barriada Yllera B 69 Teléfono 220638

AUTOMOVILES Pedrosa vende Seat 600 850 127 124 1 430 1 500 Sport. 1.800 Renault R-4, R-5 R-6 R-8, R-12, Simcas 900 1 000 1.200: Citroen 2 CV, Dyane 6 C-8 65 Mini 850 1.000-Austin Garantizados Facilidades hasta 24 meses En calle Vitoria 228 Teléfonos: 220047 y 227767

COCHES ALQUILER sin conductor «Garaje Turismo» Vitoria 29 Teléfono 208848

AUTOMOVILES Gamonal vende varios 600 E, 850 124 127 1 430 1 500 Gas-Oil y gasolina 4-L R-5, R-8 R-12 y Simcas 900 seminuevos 1.000 y 1 200 Citroen furgoneta Dian-6 C-8 Grandes facilidades mínima entrada garantizados Pedro Alfaro 2 Teléfono 223814

VENDO furgoneta 4-F. 50.000 Km buen estado. Colón San Pablo, 9.

VENDO Citroen 2 caballos con 70.000 kilómetros, barato. Teléfono 220977.

AUTOMOVILES Carro Varona. Compra-venta de toda clase de automóviles y vehículos comerciales hasta 3.500 kilos. Seis meses de garantía, mínima entrada Facilidades 6, 12, 18 y 24 meses. Madrid 40 y Alhóndiga 2. Teléfono 207087.

AUTOMOVILES «Ducar» Vendemos garantizando Seat 1 430 124 varios 850 coupés especiales y normales, 600-D y E M.G 1.300 y 1.100 Mini 1 000 y 850 Simca 1.000 Renault 4-F, R-12 S y normales Citroen 2 CV - Mínima entrada Facilidades 18 meses Casa la Vega 15 (Detrás Escuelas Gamonal)

VENDEMOS y garantizamos seis meses desde 5.000 pesetas, varios 600-D 850-E 850 coupé 124 L, 127 1.430 familiar y berlina 1.500 gas-oil y gasolina Renault 12-S, R-5 R-8 4-L Super Simca 1.200 especial Simca 1.000 GL, M.G. 1.300 Mini 1275, M.G 1.100 Mini 1.000 Mini 850 Morris 1.100, Dodge GT 3.700 Citroen Break Dyane 6 2 CV Land Rover Grandes facilidades Visítenos sin compromiso también sábados tarde Madrid, 40 y Alhóndiga número 2. Telf 207087

Colocaciones

GANEN dinero hasta 25.000 pesetas mensuales. Ambos sexos Cualquier edad Con trabajos sencillos en casa Solicite información incluyendo seis pesetas en sellos de Correos a Labor Alba Ref 47 C. Enamorados 23 Barcelona (13)

SE NECESITA chica con informes Buen sueldo Vitoria 30-9.º Pral Telf 207140

GANE mucho dinero trabajando en casa Ambos sexos Cualquier edad Compruébelo informándose Escriban enviando sólo 6 pesetas en sellos Promociones Zirconn Vía Augusta 105 Tarragona

SE NECESITA chica fija buen sueldo Paseo de la Isla 13 1.º Teléfono 201400

SE NECESITA ayudante de mostrador Bar Los Arcos Miranda 19 (ROC 12 315)

CHICA interna o interina fija sueldo y salidas a convenir Miranda 3-3.º Dcha

SE PRECISAN oficiales mecánicos para vehículos industriales de 1.ª 2.ª y 3.ª Razón teléfono 209725 (Registro O C 12 238)

SE NECESITA aprendiz de mostrador. Bar Mayoral (Hijo) Avenida del Cid, 41. (R. O. C. 12.400)

SE NECESITA señora limpieza. «Bar Mayoral» (Hijo) Avda del Cid, 41 (ROC 12 281)

CAFETERIA Ojeda necesita aprendices (Registro O C 12 286)

NECESITO chica servicio inviernos Madrid, veranos Burgos sueldo espléndido. Tf 205321

ASISTENTA necesito, sólo tarde Avda del Cid 92-5.º A

NECESITO chica fija. Buen sueldo. Reyes Católicos, 8 4.º A.

NECESITO chica fija poca familia, buen sueldo. Miranda, 3 2.º izquierda

SE NECESITA señora para limpieza Razón. Churrería La Anunciación. Calle Clunia, s/n. (R. O C. 12.178)

NECESITO asistenta 9 mañana 5 tarde Teléfono 205321.

SE NECESITA chico Bar Acuarium (Registro O C 12 187)

SE PRECISA empleada de hogar Muy buen sueldo, poco trabajo Avda del Cid 14-6.º A

SE NECESITA pastor para ganado lanar Zumel. Tratar con la Junta (ROC 12.381)

SE NECESITA asistenta Calle Cordón 3, 3.º B

SE NECESITA pastor para Burgos bien retribuido se facilita vivienda Informes Mesón Burgos

CHICA fija o asistenta, todo día precisase Edificio Meysa Reyes Católicos, 16 1.ª escalera, 6.º C Telf 224644

ENCARGADO de obras, colocación fija para Burgos y provincia Buena retribución. Interesados, llamar al teléfono 222708

GANANDO de 15 a 18 000 pesetas aprenda a fabricar collares y otros artículos de bisutería. Proveo material, compro producción Para más información envía sobre sellado con sus señas. Apartado 2.315. Madrid

SE NECESITA chica para Santander. Teléfono 221757.

SE NECESITA chico de 14-15 años Bar Teodoro. Avenida Cid, 65. (R O. C. 12.404).

CONDUCTOR 1.ª se necesita para camión rutas cortas Informes esta Administración. (R O. C. 12.349).

PASTOR para finca, se necesita. Interesados llamar mañanas teléfono 206360. (R O. C. 12.252)

SE NECESITA dependiente de mostrador. Mesón José Luis. (R. O. C. 11.989).

MATRIMONIO con niña necesita chica para Madrid, casa todas comodidades, sueldo excelente Vitoria, 29, 2.º derecha.

SE PRECISA chica fija habiendo servido. Para señora sola. Avda. Cid 6-bis, 10.º C. de 4 a 8.

SE PRECISA chica fija o interina. Informes en Barriada Militar bloque 8-4.º-, izquierda tardes.

SE NECESITA chica externa de 9 a 6. Reyes Católicos 10, 6.º F.

SE NECESITAN representantes a comisión para la plaza de Burgos. Razón: Especiera Burgalesa. Francisco Salinas, 37.

SE NECESITA pastor con sueldo mínimo de 16.000 pesetas mensuales. Para tratar con Valentín González en Riocerezo. (R. O. C. 12.413).

PARA Barcelona interesa auxiliar de oficina con buena letra, práctico en mecanografía y clasificación documentos. Sólo media jornada, quedando libre la otra para estudios u otra colocación. Escribir a mano acompañando foto y número de teléfono. Apartado de Correos 5.053. Barcelona.

NECESITO chica responsable y experta, buen sueldo. Teléfono 222217.

SE NECESITA pastor para ganado lanar. Tratar con Junta Ganadera. Ruyales del Páramo. (R. O. C. 12.409).

SE NECESITA chica Burgos-Madrid. Sanjurjo, 11, 3.º

SE NECESITAN albañiles. Presentarse en obra «Indasa». Capiscol. (R. O. C. 12.133).

NECESITO chica informada, para Madrid. Héroes del Alcázar, 4, 5.º, Izqda.

SE NECESITA chica, poca familia, sueldo a convenir, Sanjurjo, 15, 4.º, B.

SE NECESITA chica, cuatro de familia. Avenida del Cid, 6, 5.º, A. Feygón.

SE NECESITA asistenta diaria, de 9 a 5. Vitoria, 29, 2.º, Izqda.

PARA finca «El Priorato», en San Medel, se necesita familia. Se facilita casa moderna y condiciones ventajosas. Razón Supermercado San Juan. (R. O. C. 12.395).

Compras y ventas

COMPRO lana vieja. Avenida del Cid Teléfono 223239

VENDO estanterías metálicas góndolas y expositores Vitoria 19 teléfono 203837

AZULEJOS blancos color serigrafía, desde 1.50 pesetas unidad Carretera Logroño 19 Telf 221220

SE VENDEN estanterías y mostradores de madera vitrina metálica Razón Santander N.º 17 comercio

ALAMBRE para empacar, no esperen última hora Hagan su compromiso hoy en «Orgo» San Cosme Burgos

COMPRO colchones de lana y objetos usados Paso a domicilio Teléfono 200374

FUTBOLINES vendo Doña Berenguela 10 Telf 222923

SE VENDE acordeón y laud seminuevo Avenida Eladio Perlado 2 Bloque n.º 2, 3.º C. Gamonal

SE VENDEN acordeón 8 bajos económico, a estrenar, recién adquirida en el comercio Informes esta Administración.

MOLINO Gruber 10 CV Como nuevo Muy barato vendo Orgo San Cosme 3 Burgos

VENDO 40.00 kilos alfalfa y esparceta, empacada. Simeón Ortega. Presencio.

SE VENDE piano. Informes, 223992.

Enseñanzas

INGLES bolsas de estudio de 12.000 pesetas viaje a Londres final curso «Onetwelve» San Lesmes 3-3.º

MATEMATICAS, Física y Química Bachillerato Telf 207884

GRADUADO Escolar Centro «A.C.A.» C/ Miranda, 11. Dos grupos funcionando desde Octubre. Nuevo grupo preparación intensiva horario nocturno 7,30 - 10.15 comenzará día 7 Enero. Teléfonos: 229023 y 223086.

INGLES. Profesora titulada, reúne grupo niños, salida colegio. Llamar 200013. (3 a 6).

GRIEGO. Latín, clases particulares 5.º, 6.º, grupos especiales, Reválida, C. U. A. — Valladolid, 2, 8.º, D.

GRADUADO Escolar, preparación completa por profesores titulados, 8 - 10 noche. Valladolid, 2, 8.º D.

DOY CLASES Inglés, Francés. Grupo de cuatro personas. Teléfono 221226.

Fincas

VENTA de pisos y lonjas en Vía de Empalme Construcciones Serrano

VENTA de locales exentos Telf 205803

VENDO piso nuevo, tres habitaciones junto Reyes Católicos Teléfono 204678 Sólo tardes

COMPRO planta baja que sea comercial Escribir apartado 323 Burgos.

VENDO en Briviesca junto o por parcelas, terreno 1 hectárea y media y pabellón 200 metros cuadrados con agua y luz Posibilidad en terreno edificar cinco chalets. Interesados dirigirse: Sr Viadas. Santa Inés 27 Telf 327 Briviesca (Burgos).

VENDO LOCAL 76 metros cuadrados. Informes: Vitoria, 60 8.º C.

SE VENDE piso Avenida Reyes Católicos Edificio Nebrija. Razón, portería y 3.º A

VENDO piso oficinas o vivienda Avenida Cid 46. Teléfono 222188

GANGA, vendo piso total 500.000, entrada a convenir resto 5 años. Teléfono 223609.

VENDO estudio amueblado en Laredo. 210.000 pesetas, hermosas vistas al mar Tf 226857.

VENDO piso céntrico, amplio y soleado. Teléfono 204506.

VENTA lonja céntrica, 52 metros cuadrados aproximadamente Informes Telf 220125

VENDO tienda de confituras por no poderlo atender, con facilidades. Plaza Doctor Albiñana, n.º 3, teléfono 226507.

PISOS llave en mano. Menos de 500.000 4 habitaciones. Viviendas Castilla S A. Vitoria 247 1.º Telf 220523

VENDO piso, calefacción central, calle Vitoria, 174. 7.º, B.

VENDO piso cuatro habitaciones, calle Roa, 1. Teléfono 202083.

VENDO magnífico piso moderno, en Málaga a 400 metros playa tres dormitorios, espléndidas vistas en la carretera Málaga - Torremolinos y aparcamiento. Informes, Teléf. 202657. Señor Hermosilla. Burgos.

VENDO piso en calle San Juan, 39, 4.º. Teléfono 209903.

SE VENDE piso. Alhóndiga, 3, 3.º. Verlo, de 12 a 2 y de 5 a 7.

Ganados y aperos

VENDO Ebro 55 y aperos Gabriel Ortega Castrillo de Murcia

SE VENDE arado bisurco, cuerpo alto marca «Ovlac» Informes. Telf 20 Cabañes de Esgueva.

VENDO 150 ovejas jóvenes, algunas con cría y el resto abocadas a parir. Victoriano González. Quintana del Puente (Palencia)

VENDO. jaula gallinas ponedoras Timoteo Arnáiz. 2.

VENDO 85 ovejas abocadas a parir, en Villacienzo. Laureano de la Fuente.

SE VENDEN 10.000 kilos heno de veza, empacado. Razón: José Escolar .Torresandino.

VENDO 150 ovejas parte paridas 40 corderas y dos sementales Mariano Nogales Cañizar de Amaya

SE VENDEN 20 ovejas emparejadas, para tratar con Teótimo Andrés. Celada del Camino.

Muebles

SE VENDE tresillo barato. Teléfono 227982.

SE VENDE mueble librería. 1,40 x 1,90, 2 butacas modelo Flex, silla de niño y parque infantil muy económicos, teléfono 220749.

Huéspedes

ADMITO huéspedes, sólo dormir, cómodas habitaciones. Sanjurjo 42, 12.º

Pérdidas

PERDIDA en Burgos perra caza, pintas negras y blancas Gratificaré teléfono 204242.

Televisores

REPARAMOS al día televisores todas marcas Tele-Orly Teléfono 200297

REPARACION televisores todas marcas Servicio urgente domicilio Teléfonos 201986 204657

RADIO Caracas Reparación urgente televisores todas marcas a domicilio Instalación y reparación de antenas colectivas e individuales Servicio técnico Marconi Calzadas 18 Teléfono 221529

ELBE Servicio oficial Reparaciones todas marcas Santa Agueda 36 Tels 201541 208304

REPARACION inmediata de televisión Rica Lain Calvo 17 1.º 202010

TELEFUNKEN Servicio oficial Santa Agueda, 36. Teléfonos 201541 208304

«ELBE» Televisión lavadoras Servicio técnico oficial a domicilio. Teléfono 220294

Traspasos

TRASPASO restaurante por no poderle atender Plaza 7 de Agosto, teléfono 502002 Aranda de Duero

EN PLAZA de Vega traspaso bar, esquina dos calles; precio interesante. Informes: Merced, 1, bajo.

TRASPASO ultramarinos y bar renta baja. Alfonso VIII, n.º 83.

Varios

EL DOMINGO día 29, a las cuatro de la tarde, se procederá a la venta por separado, casa y fincas en el Barrio de Villatoro, herederos de D. Antonio Ayala y Encarnación Terán.

STYLOS Librería fotocopias desde 50 céntimos. Junto Capitanía Teléfono 209629

STYLOS. trabajos de Imprenta entregados en 24 horas Junto Capitanía Teléfono 209629

FUNERARIA San José Traslados Entierros. Avenida del Cid 83 Teléfono 209452

Offset

y toda clase de trabajos tipográficos en TALLERES GRAFICOS «Diario de Burgos» Calle San Pedro Cardeña, 34 Teléfono 207358 y «Papelería Tagra» calle Vitoria, 13 Teléfono 202852

IMPRESOS comerciales cartas timbradas tarjetas de visita invitaciones prospectos de propaganda etc TALLERES GRAFICOS «Diario de Burgos» calle San Pedro Cardeña 34 Teléfono 207358 y «Papelería Tagra» calle Vitoria 13 Teléfono 202852

TALLERES GRAFICOS «Diario de Burgos»

M.E.C.D. 2017

MIRANDA ◁ ▷ ACTUALIDAD

Primavera en Navidades

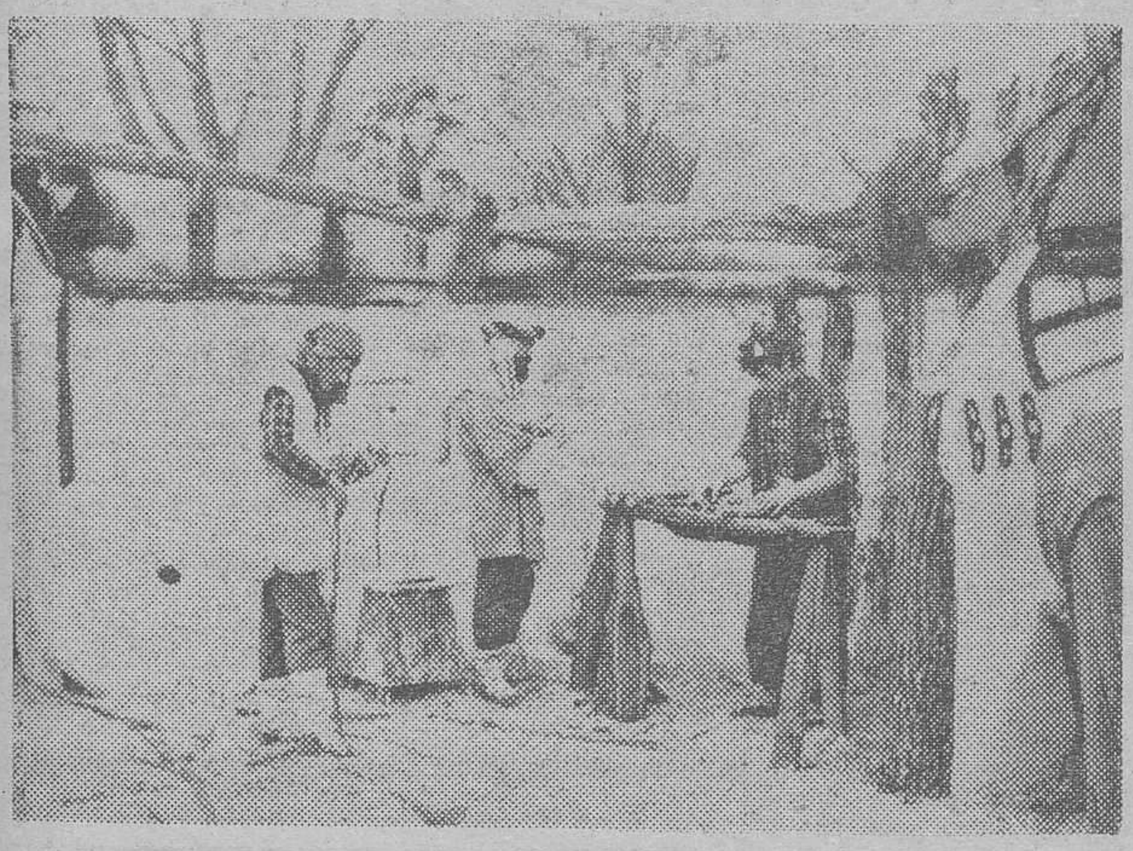

Dentro de los muchos motivos navideños que se han instalado en la ciudad, destaca el Belén viviente del Parque de Calvo Sotelo, del que Juan Muro nos ofrece estas dos imágenes.

EL MIRANDES PUEDE PONERSE MAÑANA SEGUNDO EN LA CLASIFICACION

Mañana el Mirandés juega en Gal, el histórico campo del Real Unión de Irún. Terreno en el que ha conseguido el triunfo en varias ocasiones. Y también cosechado abultadas derrotas. Recordamos un seis a dos en contra y un cuatro cero a favor. Si de hacer un balance se tratara, quizás nos diera un resultado muy equilibrado, pero en las actuales circunstancias, el pronóstico es ligeramente favorable al Mirandés, no en vano su clasificación es notable mientras que el Real Unión hasta su éxito (relativo) ante el Michelín, iba en una situación precaria.

No hay problemas de alineación para Beascoechea y de seguro que en Irún jugará el equipo completo, es decir, Muñoz, Haro, Lecumberri, Arguiñano, Braceras, Uslé, Azcona, Víctor, Muñoz, Andueza e Iru.

Esto es lo que suponemos, porque también pudiera ser que jugara Solanas y Pachi y entonces ya nos es más difícil saber cuál sería la alineación.

Existe gran animación entre los aficionados y ello hace suponer que, como en los buenos tiempos, la hinchada mirandesa sea muy numerosa en Gal.

FERNANDO SANCHEZ "CHINO", UN CAMPEON CON FUERZA

La Prensa bilbaína tras de la nueva victoria del mirandés Fernando Sánchez "Chino" frente al italiano Pietro Ceru, considera a nuestro paisano como un campeón indiscutible en los superligeros. Dicen los bilbaínos que Fernando tiene eso tan importante como es la pegada para un boxeador. Lo que no es óbice para que consideren que su boxeo es tosco, poco científico. Bueno, algo es algo...

Nosotros pensamos que Fernando Sánchez es un boxeador de cuerpo entero, de los que salen a darlo todo en el ring. Que además de esa pegada que pocos boxeadores pueden resistir tiene también otras cualidades, como son el coraje, la afición y la fortaleza. Con algo menos que esto, ha habido boxeadores que han llegado a campeones del Mundo

Sin embargo, a nuestro paisano, siendo campeón de España, se le ha postergado a un segundo plano a la hora de nombrar aspirante para el título de Europa, en favor del asturiano Gómez Fouz, cuando lo lógico hubiera sido enfrentar a ambos con el título nacional en juego y que el ganador tuviera el paso abierto hacia el entorchado continental. No se hizo así, porque como se sabe, en el boxeo, llegan aquellos que los federativos quieren que lleguen. Se nos dirá que Fernando Sánchez es campeón de España porque la Federación le dio la oportunidad, pero a esto podemos responder que cuando se le dio aquella oportunidad, de seguro que no pensaba la Federación que nuestro bravo púgil iba a conquistar el título, como así fue.

Ahora tras de su fulminante victoria ante un hombre tan calificado como es el italiano Pietro Ceru, parece que las posturas cambian, porque ese triunfo, además, se ha conseguido en Bilbao, que es una capital en la que el boxeo tiene buenos cimientos. Y claro, lo hecho por Fernando Sánchez, no se puede ocultar por más tiempo. Y pensamos que sería el momento de enmendar yerros anteriores y montar la pelea entre el campeón español y Gómez Fouz. Pero estamos seguros de que este combate no se llevará a cabo, porque sin presumir de profetas, creemos que poco o nada tendría que hacer el asturiano ante el mirandés.

Así las cosas, Fernando Sánchez, que no tiene miedo a nada ni a nadie, no quiere permanecer inactivo, ni mucho menos rehusar un combate. Y el día 11 de Enero se va a Tenerife para poner en juego su título ante el canario Rodríguez de las Rosas. Una pelea que aparte del dinero que le pueda reportar en nada favorecerá su carrera, por cuanto que su oponente nada dice a los aficionados y mucho menos a los federativos, ya que éstos consideran superior a Gómez Fouz. Al menos así se desprende de ese nombramiento en favor del asturiano para disputar el título europeo

Así que llegamos a la conclusión de que por lo que sea, la Federación señala caminos distintos para Gómez Fouz y Fernando Sánchez y que tiene marcado interés en que la confrontación entre ambos no llegue a efecto, postergando al campeón y encumbrando al asturiano. De todo lo cual deducimos que Fernando Sánchez, tendrá que ganarse a pulso la oportunidad, cuando por méritos propios tenía que haber sido el primero en disponer de ella.

En más de una ocasión hemos dicho que esto del boxeo no hay quien lo entienda. Y lo que está ocurriendo con Fernando Sánchez, nos da la razón. Campeón de España, sin rival que se le resista, tiene que soportar que otro púgil, sin los méritos de él, sea considerado como la máxima figura del peso superligero español. Curioso ¿no?.

¡MIRANDES, TU TAMBIEN TIENES QUE AYUDAR A LA CAMPAÑA DE NAVIDAD!

CARITAS INTERPARROQUIAL MIRANDESA-NAVIDAD 1974

Cáritas Interparroquial te recuerda el mensaje de la Navidad: «Alegría, gozo y paz».

Pero tú sabes que no todos pueden vivir este mensaje; Cristo sigue sufriendo en las familias, en la persona que tiene problemas: familiares, periódicos, psicológicos, de enfermedad, familiares...

Tú les conoces, están ahí, en tu familia, entre tus amigos, en el trabajo, ¿cómo los puedes ayudar?

La Iglesia te ofrece la oportunidad por medio de Cáritas, de hacerlos felices en esta Navidad.

Cristo sufre... en el oprimido, en el hambriento, en el marginado... Ayúdale esta Navidad.

— oOo —

Tuvimos ocasión de charlas en el domicilio social de Cáritas (calle Dos de Mayo, 2- primero I), en una minirueda de Prensa en la que comentábamos permenores de la ya inminente Campaña de Navidad.

Bajo tres vertientes va a realizarse. Mentalizar al público de que los fines de caridad van encaminados a dar pero ello no es posible si antes no se recibe: mentalizar, recaudar y repartir.

Esta campaña es distinta a la del «Día Nacional de Caridad». Entonces la colecta se realiza por las calles. Ahora no. La colecta será en todos los templos de Miranda, con especial atención a la fecha del día veinticinco, la Natividad del Señor. A la colecta se unirán las donativos que puedan recibirse de forma particular, o por donación a través de Bancos o Cajas de Ahorro.

La dotación económica que recibirá cada parroquia de las sels existente (San Nicolás, Santa María de Altamira, Espíritu Santo, Buen Pastor, San José Obrero, Nuestra Señora de los Angeles) va en proporción a las necesidades que un período experimental de cinco años ha hecho concebir. Hay parroquias con menos feligreses y más necesidades.

Las Juntas Parroquiales valoran y trabajan. Y se reúnen. Como ocurría cuando estuvimos nosotros, con la de San Nicolás.

Los últimos días han sido pródigos en actuaciones en el domicilio de Cáritas dentro de la asistencia socia' empleada ha atendido solícita las demandas. Son transeúntes transhumantes, eventuales, de veinticinco a cincuenta años de edad, de distintas naciones y regiones, que, generalmente, han acabado sus campañas de patata o remolacha y han de volver a sus puntos de origen. Muchos enfermos, y muchos de carácter psiquátrico. Se les da comida y hospedaje, y dinero, a veces, para los viajes. Cáritas Mirandesa trabaja con el mesón «La Picota» en un consorcio - entente.

Lo realmente penoso viene de la mano del escaso número de asociados con que Cáritas Mirandesa cuenta. Sólo 359 cuando, en realidad, el número ideal para una ciudad como Miranda, debiera alcanzar la cota de cinco mil (una persona por familia). La decepción viene de la mano de la última campaña de captación de nuevos socios en que sólo se consiguieron 45 nuevas inscripciones. La recaudación por cuotas alcanzó 97.328 pesetas, cantidad precaria para las atenciones a realizar. Los socios mirandeses de Cáritas se acomodan a una cantidad voluntaria anual que oscila entre las veinticinco y las mil pesetas anuales. Cierto que en algún caso, excepcionalmente, hay cuotas mayores, pero las cifras cantan.

Ahora, cuando llegan las entrañables fechas navideñas, la llamada suena con más fuerza que nunca, con más sensibilidad, a nuestro sentir cristiano.

«III CROSS DEOBRIGA»

Como ya es tradicional, el próximo 6 de Enero se correrá el «III Cross Deóbriga», reservado para categorías infantiles (14 y 15 años) y juveniles (16 y 17)

El recorrido será el de otros años, es decir, salida en el Ayuntamiento, subida carretera de Orón, subida a la fábrica de harinas quemada, subida a la Picota, cruce del cauce, travesía de la Picota, Granja, bajada por las escaleras de Callejonda Hospital de Santiago, avenida de la Independencia puente de Carlos IIII Real de Allende, paso a nivel de Rioja calle Dos de Mayo, Ronda de Ferrocarril, parque de Calvo Sotelo, Avda. del Gral Franco (llegada a la altura de la cafetería Lido).

La salida se dará a las doce y media de la mañana, a los infantiles, que realizarán el recorrido indicado, y 15 minutos más tarde, a los juveniles, sobre el mismo recorrido.

Se establecerán puestos de control en los lugares claves de la prueba, con el fin de evitar anormalidades durante la misma, al igual que en los lugares de salida y llegada

Se pedirá la colaboración de las fuerzas de la Cruz Roja, Guardia Civil, Policía Municipal y otros, con el fin de lograr un mejor desarrollo de la prueba.

Las clasificaciones se harán por separado, habiéndose establecido tres premios para cada categoría, recibiendo asimismo un recuerdo conmemorativo todos los participantes en esta prueba de cross que ya va siendo clásica como final de las fiestas navideñas en la ciudad

Habrá asimismo, un premio por equipos en cada categoría, clasificándose los dos primeros corredores de cada equipo.

Conductor: La vida de tu prójimo sigue siendo importante, a pesar de que tu vayas al volante Respétala

Noticiario local

SORTEO DE LA CESTA BARBI

Primer premio: Núm. 2.176. Poseedor: Don Antonio García García, con domicilio en la calle Arenal, 100-1.° D.

Segundo premio: Núm. 6.332. Poseedor, don Alvaro Rodríguez, con domicilio en la calle Ramón y Cajal (Panadería Javier).

JUNTA GENERAL

La Sociedad Recreativa Deóbriga celebrará la Junta general anual el lunes, día 30, a las siete y media de la tarde en primera convocatoria y media hora después en segunda, con el siguiente orden del día:

1. — Lectura y aprobación del acta de la Junta general anterior.
2. — Lectura de las cuentas y su aprobación.
3. — Memoria y realizaciones en 1974.
4. — Elección de vice-presidente.
5. — Proyectos para 1975
6. — Ruegos y preguntas

TALLERES GRAFICOS
«DIARIO DE BURGOS»
Trabajos a todo color en
OFFSET
Presupuestos ventajosos
Talleres Graficos Diario de Burgos
Calle San Pedro Cardeña, 34 - Apdo. 46 - Telf. 207358
PAPELERIA TAGRA - Vitoria, 13 - Teléfono 202852

M.E.C.D. 2017

ARANDA Mañana, otra actuación del "Nuevo Mester de Juglaría"

PARROQUIA DE SANTA MARIA

Según nos comunica el señor párroco don Modesto Gómez Arnáiz, el horario de misas en citada parroquia, según acuerdo del Consejo parroquial, queda establecido a partir del 1.º de Enero, de la siguiente forma:

En días laborales: misas a las 3,30, 12 y 20,15.

En días festivos, se suprime la de las 8,30 y las 9 30, estableciéndose en su lugar una a las 9 y las demás a las 11, 12, 13 y 19,30. En la Virgen de las Viñas, a las 10. Se suprime la de las 12,30 en la iglesia de San Juan Bautista hasta el día de Pascua de Resurrección.

La misa vespertina de los días festivos será a las 20,15, es decir, a la misma hora que los días laborales.

El Santo Rosario, los días laborales será a las 20 y los festivos a las 17,30

CAMPAÑA DE NAVIDAD.- "NUEVO MESTER DE JUGLARIA"

Dentro de la Campaña Pro-Navidad de nuestra población, para el domingo día 29, a las 12,30 en el Teatro-Cine Aranda, está anunciada la actuación del del grupo segoviano "Nuevo Mester de Juglaria" que tan excelente actuación tuvo en la Campaña Pro-Navidad 1974.

La actuación de este nuevo Grupo interpretando obras de su magnífico repertorio, constituye uno de los otractivos más fehacientes y que por su razón de ser, ha de aportar grandes beneficios a la Campaña de Navidad que es la finalidad que se persigue.

Por otra parte, la aceptación que siempre ha tenido este Grupo entre el público arandino, es un aliciente más para el mayor éxito de esta extraordinaria actuación que, como decimos, tendrá lugar mañana domingo a las 12,30 en el Teatro-Cine Aranda.

RECAUDACION PRO ANCIANOS

Curiosa fotografía ésta que adjuntamos y que está sirviendo para obtener unos fondos con destino a los ancianos de la localidad.

En un céntrico establecimiento y cedido por don Antonio Esteban, se ha instalado un organillo que estará durante todas las fiestas navideñas. Entonces y previo depósito de un donativo con destino, como decimos antes, a los ancianos, se puede tocar una pieza musical.

Y aunque parezca mentira y aunque creamos que nuestra juventud hubiese sentido mayor atracción, por ejemplo, por una guitarra eléctrica. lo cierto es que muy pocos momentos del día está libre el organillo y se está logrando una gran recaudación.

No sabemos si por la curiosidad que ha despertado, pues la mayoría de los muchachos habían oído hablar de los organillos, pero casi ninguno los había visto ni mucho menos había tenido ocasión de interpretar con uno de estos instrumentos, y también creemos que influenciados por el destino de los donativos que se están recogiendo, esta idea está teniendo un gran éxito.

Nos congratulamos de esta iniciativa y deseamos que la recaudación sea lo más lucida posible.

VARIACION EN EL TIEMPO

Comentábamos el otro día de la necesidad que tenía el campo castellano y regional concretamente, de que la blandura que se había iniciado el lunes pasado continuará y parece que nuestros pronósticos y al mismo tiempo deseos —y aseguramos formalmente que no tenemos nada que ver con el hombre del tiempo—, se están cumpliendo, pues la temperatura es húmeda y muy agradable. Que continúe según las necesidades del agro es lo que deseamos.

MOVIMIENTO DEMOGRAFICO

Nacimientos.— María Belén López y Arlanzón, María Gloria Rodríguez y Rodríguez, Guillermo Pascual y Tobes, JJesús Valentín Marina y Revilla, Elena Resurrección y Hernández, Gonzalo Lanzas y Galindo, Rebeca Izquierdo y Muriel, José del Pecho y Gabriel. Francisco Javier Rodríguez y Calcerrada.

Matrimonios. — Isidro Guerra y Molero con María del Pilar Juez y Jimeno; Fortunato Arranz y Arranz con María Concepción Beltrán y Arranz; Francisco Gómez y Martínez con María del Carmen Juana Alvarez y de Blas

Defunciones. — Pedro Martín y Arauzo, Tomás López y García, Inocencia del Cura y Mayor, Valentín López y del Cura, Pedro Delgado y Ayala, María Luisa García y Duque Mariana Herrero y de la Mata.

FARMACIAS DE GUARDIA

Indalecio de las Heras, Arias de Miranda, 38.

PANADERIAS DE TURNO PARA MAÑANA DOMINGO

Hermanos Cebas "La Angelita", con domicilio en San Greogrio, 59; Panificadora Arandina, con domicilio en Hospicio, 31; despacho Panificadora Arandina en General Berdugo, 46: "La Moderna" Agustín Cervino, en San Juan 15, y Panificadora Allende en San Ginés 5.

CRONICA DEPORTIVA SEMANAL

Contra nuestra costumbre de hacer la crónica deportiva de los viernes, esta semana, en razón al retraso sufrido por el San Juan Marvi por las dificultades con las que tropieza para disponer de campo de fútbol, hemos de hablar de la crónica deportiva semanal y en primer lugar hemos de referirnos al partido que ha de celebrar la Gimnástica Arandina en su desplazamiento a la capital de la provincia

Este desplazamiento se enfrentará al San Juan Marvi, un equipo nuevo en el grupo que por cierto no marcha muy bien por las razones que sean en cuyas interioridades no pretendemos meternos y sí tan sólo el que en la clasificación general figura como colista, si bien no está acorde su actual clasificación con los negativos que viene arrastrando.

Parece ser, según leemos en DIARIO DE BURGOS que todavía no está señalada la hora del comienzo aunque suponemos que se jugará por la mañana del domingo, partido que muy bien pudiera comenzar sobre las once de la mañana

En este desplazamiento muy bien la Arandina pudiera sacar algo positivo que por cierto le vendría muy bien y fundamentamos esta aseveración en el hecho de que si sacó un punto positivo cuando se desplazó a jugar con el Burgos Promesas cuando figuraba como lídel del grupo, ahora, teniendo en cuenta que el enemigo de turno figura como colista existen más probabilidades bajo un punto de vista lógico para que el triunfo sea mayor.

Por otra parte, hemos de tener en cuenta el buen momento que atraviesa la Arandina que obtuvo un señalado triunfo, aunque no agradó, frente al Benavente en la última jornada al vencerle por el abuntado tanteo de 4-1, pues si bien hubo goles, el equipo no respondió como era de esperar.

A esta circunstancia ha de unirse el holgado resultado obtenido frente al A. D. C. Michelín en el amistoso jugado el día 25, pese a que no se empleó el equipo completo que formó con varios reservas y se probaron juveniles de la Arandina por si hubiese necesidad de utilizarlos a lo largo de la temporada en el primer equipo.

Por todas estas razones hemos de convenir en que a la Arandina se le presenta la ocasión de deshacerse de algún negativo en esta ocasión, aunque si bien es cierto que cuando hemos hablado en otras ocasiones de estas oportunidades teniendo en cuenta la inferioridad teórica de los enemigos de turno, nuestros pronósticos han resultado fallidos y a Arandina sigue con el lastre de los negativos que parece no quiere separarse de ellos

Existen otros dos factores que pueden pesar en el marcador en este partido del próximo desplazamiento de los blanquiazules en primer lugar el factor campo que ha de inclinar la balanza a favor de los propietarios del terreno y en segundo, ese otro factor, quizás eventual, pero a la larga, efectivo, cual es el de las sanciones que puedan pesar sobre el conjunto del San Juan Marvi, que pudiera venir arrastrando de partidos anteriores.

Todo ello, absolutamente todo, pueden ser factores que pesen a la hora de la verdad en este desplazamiento, cuya noticia tanto se ha hecho esperar por lo que respecta al desplazamiento de la Arandina mañana a la capital para contender con su enemigo de turno, el San Juan Marvi.

Resumiendo, un desplazamiento más de la Gimnástica Arandina, en esta ocasión corto puesto que se trata de Burgos y una posibilidad más para que la Arandina se quite algún negativo de encima, pero al fin y al cabo, como decimos, un desplazamiento más en que los ribereños no arriesgan nada, pero que sin embargo, se juegan la posibilidad, aunque sea remota, de enjugar algún negativo.

AGRICULTOR

Ahora es el momento de pensar en sus Cultivos de Primavera

San Miguel

FABRICAS DE CERVEZA Y MALTA, S. A.

le ofrece su experiencia de más de quince años de investigación sobre cebadas cerveceras y de orientación al cultivador español, en las modernas prácticas de cultivo a cargo de técnicos especializados.

Nuestra nueva maltería, recientemente instalada en Burgos, precisa en su primera fase 20.000 Toneladas anuales de cebadas cerveceras, para su transformación en malta de primera calidad.

Nos complacería informarle de las actividades de nuestra División Agrícola en la producción de semillas y asesoramiento de cultivos, en la nueva maltería SAN MIGUEL sita en Avenida Alcalde Martín Cobos, (Polígono Gamonal) o llamando al teléfono 22 81 93. Burgos.

MAQUINA ESCRIBIR

Olympia

SU REGALO UTIL

De la Vega

Madrid. 2 BURGOS

BOBINADO DE MOTORES

ELEC AUTO

AVDA DEL CID 80 - TELEFONO 22 45 74

M.E.C.D. 2017

BRIVIESCA, CAPITAL DE LA BUREBA

SEMANAL INFORMATIVO

(De nuestro corresponsal A. DIEZ DEL HOYO)

FIRMA DE LA ESCRITURA DEL POLIGONO INDUSTRIAL DE «LA VEGA»

El alcalde don Antonio López-Linares manifestó su alegria y su gratitud en nombre de Briviesca

Como estaba previsto, días pasados tuvo lugar —según saben nuestros lectores— la firma de la escritura de nuestro Polígono Industrial de «La Vega.

Por dicho acto celebrado en el salón del Ayuntamiento, la Caja de Ahorros Municipal, compra las fincas que integran el Polígono Industrial de «La Vega», en el que irán ubicadas las industrias que se han de instalar.

Para la firma del citado otorgamiento acudió a nuestra ciudad el alcalde de Burgos don José Muñoz Avila, como presidente del Consejo de Gobierno de la Caja de Ahorros Municipal, a quien acompañaba el director gerente de la entidad, don Aurelio Gómez Escolar.

Dichas personalidades fueron recibidas en el Ayuntamiento, por nuestro alcalde, don Antonio López-Linares; gerente de dicho Polígono, don Buenaventura Cuartango; secretario del Ayuntamiento, don Miguel Angel Prieto y concejales.

Ya en el salón, el notario de la ciudad, don Juan José Fernández Sáiz dio lectura a los correspondientes documentos y una vez finalizada dicha lectura el alcalde de Burgos tomó la palabra y una vez más mostró su satisfacción por la evolución de nuestra ciudad que tanto ha de suponer en la economía de la comarca y provincia.

Terminó el Sr. Muñoz Avila felicitando a todos y tramistir a Briviesca el saludo de la capital, siendo subrayadas sus palabras con una calurosa ovación.

A continuación, nuestro alcalde, Sr. López-Linares, manifestó su alegría por el acto de la firma y dio las gracias a las personalidades que desde Burgos se habían trasladado a nuestra ciudad, resaltando la gratitud hacia la Caja de Ahorros Municipal, por la ayuda prestada ante la compra de las fincas de nuestro Polígono.

Dijo que el recorrido que aún queda no será fácil, pero que había que hacerlo por el bien de la comarca y de la ciudad entera. Tras un recuerdo para todos los que han colaborado en las operaciones de compraventa, finalizó sus palabras, escuchando asímismo una fuerte ovación.

Culminados los actos se sirvió un vino de honor a todos los asistentes en el salón del Ayuntamiento.

II Trofeo de Navidad

BRIVIESCA, C. DE F. 2 - BURGOS PROMESAS, 2

Venció el equipo local por penaltis

Nuestro entrenador ha presentado la dimisión

Partido reñido el que se jugó el pasado domingo en nuestro campo Municipal. Ante una numerosísima concurrencia, nuestro equipo logró llevarse el trofeo por penaltis, en goles conseguidos por Castresana y Aurelio.

Magnífico partido el que Aurelio jugó el pasado domingo con un gol «de cine» como lo denominó la afición local.

Ante un rival como el Burgos Promesas no se esperaba que nuestro equipo local se alzase a la victoria, pero así fue, siendo digna de destacar la magnífica intervención de Andrés, Terradillos, y Del Moral que, como jugadores titulares, demostraron su buen juego quizás con mucha técnica pero lo cierto es que el equipo burebano jugó mejor, como hacia ya mucho tiempo que no le veíamos jugar.

Aquí llegamos a la conclusión de que, como me decía nuestro buen amigo Millán, cuando el equipo contrario es equipo, es decir, juega limpiamente nosotros podemos demostrar lo que sabemos, y claro que lo demostraron.

Respecto a las bajas producidas el domingo día 15, diremos que todos están ya casi recuperados. Hemos podido ver a Archiaga que ya está bien y parece ser que no era rotura de ligamentos; en cuanto a Vesga tenemos que decir que quizás esté algún tiempo sin jugar ya que su tobillo todavía le duele; esperemos que se mejore y pronto le veamos en nuestro equipo; Martín ya jugó el domingo y Balbás esperamos que lo haga pronto. Hablando de nuestro equipo del Promesas diremos que ya está empezando a jugar partidos y esperamos darles una información más detallada de dicho conjunto ya que en él también hay jugadores que merecen apoyo.

—oOo—

Por último hemos de añadir que nuestro entrenador Martín ha presentado la dimisión. De momento, se desconocen las causas pero lo cierto es que el no está dispuesto a seguir entrenando. Esto será un problema para nuestra directiva, pero ya circula el rumor de que pronto tendremos entrenador nuevo. No podemos dar información detallada sobre ello, ya que la directiva de momento no quiere hablar del asunto.

Espero que este problema se solucione pronto, ya que tenemos la Liga encima y equipo sin entrenador cazador sin escopeta.

PARA LAMINACION

SE PRECISA

MECANICO DE MANTENIMIENTO

OFICIALES DE 1.ª

Interesados presentarse en FERROFABRIL, S. A. Camino de Villalón, s/n. (Barriada Yagüe).

(R. O. C Núm. 12.384)

NOTAS DE INTERES LOCAL

LOTERIA DE NAVIDAD

También a Briviesca, ha llegado algún que otro premio del sorteo de la Lotería de Navidad. Entre ellos, destacaremos, el correspondiente a don Mariano Menor Monasterio, conocido industrial de nuestra plaza, que con una participación de 100 pesetas que jugaba le han correspondido 750.000 pesetas. Dicha participación le fue enviada por un buen cliente suyo de Medina de Pomar. Nuestra más cordial enhorabuena.

LAS SEÑALES DE TRAFICO

En cierta ocasión, si mal no recuerdo, por una mala interpretación de una señal de tráfico casi es víctima de un atropello un señor anciano. Esta vez no ha sido un anciano sino que casi atropellan a cinco niños que salían de la escuela. Se viene observando que varios camiones, aparcan en ambas partes de la calzada, incluso en la misma puerta de la escuela. Eso no cabe duda que es un peligro enorme para estas infelices criaturas; yo creo que la autoridad se debería dar cuenta de este problema ya que cualquier día ante la escasez de visibilidad para los conductores que circulan normalmente por esa zona. El día menos pensado atropellan a uno. Por otra parte, observen la constestación de uno de estos señores que aparcan estos vehículos, que me dieron días pasados: «¿Dónde voy a aparcar mi camión mejor que aquí a un paso de casa? Además no hay señal que prohiba el aparcamiento».

«Mire cómo contesta uno de esos padres que seguramente tiene su hijo en la misma escuela.

Espero que las personas encargadas de este asunto tomen nota.

LA NAVIDAD EN BRIVIESCA

Escasa ornamentación navideña la de Briviesca. Sólo podemos ver un árbol con escasas luces en la Plaza Mayor. También nuestros comercios, ante la esperanza del «Rastro briviescano», se han volcado en esta Navidad. Insinuaciones.

FALLECIMIENTO

Días pasados ha fallecido a los 62 años de edad y en la localidad de Llanos de Bureba doña Julia García Conde. Sus apenados hermanos Anselmo y Paulina, sobrinos y demás estimada familia, —que están recibiendo inequívocas muestras de condolencia—, ruegan una oración por el eterno descanso del alma de la finada, así como les dan las gracias a las muchas personas que asistieron a los fuenerales y sepelio.

Revoltosa

COMUNICA A SUS CLIENTES QUE, HABIENDO SIDO AGRACIADO EL

Número 55497

en la Lotería de Navidad con que la citada Firma obsequiaba a sus clientes, participa que pueden hacer efectivo dicho premio en los siguientes establecimientos:

ALIMENTACION JUANITA (Plaza Francisco Sarmiento, 1)

De 10 a 13 de la mañana y de 17 a 19 de la tarde.

BAR ARRIBAS (Llana de Afuera, 12)

De 10 a 13 de la mañana.

ASOCIACION CABEZAS DE FAMILIA (Barriada Inmaculada, H 3)

De 17 a 19 horas de la tarde

GASEOSA REVOLTOSA

AGRADECE AL PUBLICO LA ACOGIDA QUE LE DISPENSAN Y RUEGA ESTEN ATENTOS A PROXIMOS REGALOS. MUCHAS GRACIAS

NOTA. — En los establecimientos citados, se podrán hacer efectivos los premios desde el 30 de Diciembre hasta el 12 de Enero. A partir de esta fecha, en fábrica REVOLTOSA, Polígono de Villalonquéjar.

IMPORTANTE FABRICA

PRECISA

INSTALADOR DE LAMPARAS DE ALUMINIO PARA DIVISION DE OFICINAS

Preferible introducido en el ramo.

Fuertes comisiones.

Interesados, escribir al Apartado de Correos 559 de OVIEDO. Referencia: INSTALADOR

M.E.C.D.

DEPORTES

POLO SERA EL EXTREMO DERECHA ANTE EL «NASTIC»

Viteri no está en condiciones de jugar por exigencias de sus obligaciones militares

Los tarraconenses llegan esta tarde a nuestra ciudad

Hoy, vísperas del Burgos-Gimnástico de Tarragona, el grupo o expedición local —fiel a su norma— se trasladará a «La Brújula», lugar de concentración hasta unas horas antes de iniciarse el encuentro, mientras que el Gimnástico de Tarragona hará su llegada a nuestra ciudad, donde es esperado a media tarde.

Del equipo visitante hay unos aspectos que conviene destacar en la actual temporada. De un lado, está el cambio de entrenador, que se ha operado dentro de esta misma semana. Que esta circunstancia se haya producido cuando aún marcha el equipo en una zona intermedia de la clasificación y sin negativos, indica claramente que las ambiciones del «Nástic» son grandes y que a defenderlas vendrá a «El Plantío», dispuesto a jugar una baza importante y a luchar por ella con todas sus fuerzas

Por otro lado, hay que tener en cuenta los pocos goles que ha encajado en todas sus salidas. Sólo siete a lo largo de otros tantos partidos y si deducimos los cuatro recibidos en Cádiz, entonces nos encontramos con un promedio mucho más significativvo, pues arroja la cifra de tres tantos en seis encuentros.

Esta simple exposición de hechos revela que estamos ante un rival incómodo, peligroso y que exigirá, de principio a fin, entrega y acierto. Sólo así será posible doblegar a un adversario que cuenta con gente experimentada en luchar en ambientes adversos o en «nadar contra corriente» Zamora en la puerta, junto a Chacón, con Eladio y Angel en la defensa constituye una zaga de gran respeto, con el refuerzo de Company, sin olvidar que adelante cuenta asimismo con veteranos de clase y capaces de complicar la vida a cualquiera: arés, Roldán, Viberti.

Hay que irse haciendo a la idea de que enfrente va a tener el Burgos a un equipo difícil por su propio potencial; pero que vendrá acuciado por una serie de factores que le harán doblemente peligroso.

OTRA BAJA EN EL BURGOS

El Burgos tiene que encarar esta confrontación con dos bajas, que ya eran conocidas y que aparecen localizadas en los extremos Juanito y Heras, a causa de lesiones que les aquejan. Pero ahora hay otra baja, a causa de motivos distintos y es la de Viteri, pues debido a exigencias derivadas del servicio militar que está cumpliendo, no ha podido entrenar regularmente esta semana y en consecuencia Naya no cuenta con él

Debido a lo anterior, ha quedado ya descartada la incógnita que existía para cubrir la demarcación de extremo derecha en la delantera. Saldrá Polo y esperamos que al fino exterior madrileño le sople la inspiración en este día y deje constancia de su indudable calidad.

En definitiva, la formación prevista por Naya es la siguiente:

Fernández Manzanedo; Gómez, Aguilera, Vallejo; Valdés, Sistiaga; Polo, Garrido, Machicha, Ferrero y Juanjo.

Completan la expedición de los que se concentrarán en «La Brújula» Gorospe, Raúl, Navarro y Pocholo.

Ahora, a superar estas pequeñas adversidades que últimamente se vienen registrando, por una u otra causa. A buscar el triunfo frente al Tarragona, con el deseo y la ilusión de que esa racha negada que se ha producido en las últimas salidas, tendrá que llegar a término.

Lo importante ahora, como objetivo más inmediato, es el de superar al Gimnástico tarraconense, que parece venir dispuesto a enjugar en Burgos su último traspiés en casa.

ARQUERO

Peatón: antes de cruzar la calzada, mira dónde está el paso de cebra. No te precipites nunca. Puede ser fatal.

Suspensión del partido entre directivos e informadores deportivos

Se aplaza para fecha posterior

Recibimos una comunicación de la Comisión organizadora de dicho partido, previsto para hoy sábado, en la que se nos dice que una vez escuchado el informe presentado por el cuidador del terreno de juego, se ha estimado oportuno suspender el citado encuentro, a fin de no perjudicar el estado general del campo, habida cuenta que mañana corresponde al Burgos jugar ante el Gimnástico de Tarragona.

Esta suspensión no implica más que un aplazamiento para fecha más avanzada y conveniente, ya que persiste la idea de celebrar dicha confrontación, con la que se persigue obtener un beneficio a favor del Asilo de las Mercedes, de nuestra ciudad.

MISTER

Inauguración inmediata

TODO DEPORTISTA Y TAMBIEN

QUIEN NO LO SEA

VISITARA

MISTER

CAFETERIA - WHISKERIA

MISTER

Para toda la JUVENTUD

MISTER

Avenida de los Reyes Católicos

1er. TORNEO DE AJEDREZ

Caja de Ahorros del Círculo Católico

LA COOPERATIVA SAN MIGUEL VENCEDORA DEL TORNEO

Hoy, a las cinco de la tarde, se celebrará la asamblea del Club Burgos de Ajedrez

Ayer, viernes finalizó el I Torneo de Ajedrez de la Caja de Ahorros del Círculo Católico, que se ha venido celebrando en nuestra ciudad desde el día 13 del pasado mes de Noviembre, y que ha durado 19 jornadas, todas ellas de gran interés pues desde el primer momento ha habido unos cuantos equipos que han luchado, con muchas posibilidades de éxito, por lograr este importante torneo que se ha celebrado por primera vez en nuestra ciudad.

Al final se ha alzado con el triunfo el equipo de la Cooperativa San Miguel, que compuesto por los jugadores Javier Azofra y Federico de Lucas, han demostrado ser los mejores del Torneo, pues aunque otros equipos, entre ellos el de la Escuela Universitaria de Ciencias Empresariales, con el reconocido por todos mejor jugador burgalés Valentín Azofra, y el de Almacenes La Puebla con el jugador de más porvenir, Jesús María de la Villa, que han quedado en segundo y tercer lugar, respectivamente, no han contado con otro jugador de tanta clase como el que pudiéramos llamar titular, como ha ocurrido en el equipo de la Cooperativa San Miguel, que ha estado formado por dos buenos y parecidos jugadores de clase, que no importaba que jugasen el uno o el otro. Este equipo de la Cooperativa ha demostrado que cuando se juega por equipos, lo importante es contar con los jugadores todos, que toman parte, y sin menospreciar a los llamados reservas, de los equipos clasificados en segundo y tercer lugar. Hay diferencia con los reseñados Azofra (Valentín) y Villa. Nos alegramos por el triunfo de la Cooperativa y lamentamos que solo haya de triunfar uno, pues cualquiera de los tres equipos clasificados en los tres primeros lugares se merecían el triunfo.

Con la terminación del I Torneo de la Caja, dio por finalizado igualmente el plazo concedido para dar las respuestas de los problemas de ajedrez que se pusieron con ocasión de la Campaña de Divulgación, realizada para dar a conocer al público burgalés el ajedrez. Como se sabe el primer premio consiste en un televisor donado, lo mismo que el segundo premio de una afeitadora eléctrica, por Comercial Velo Moto; el tercero consiste en una figura de ajedrez, regalo del Club de Esgrima Burgos y el quinto, un lote de libros de ajedrez donados por la Imprenta "La Comercial". Como han sido muchísimos los acertantes de los seis problemas planteados, la organización ha pensado que en lugar de sorteo entre tantas personas, se haga entre los acertantes solamente, una selección, que consistirá en poner tres problemas de ajedrez en el establecimiento de Comercial Veloto Moto a partir del lunes día 30, —cada problema estará dos días solamente— en el tablero mural que hay para tal fin, y entre los acertantes de estos tres problemas, que serán por descontado difíciles, se sortearán los cinco premios establecidos. Creemos que los verdaderos ajedrecistas agradecerán esta idea del CBA y ya saben todos los acertantes que deben acertar los tres problemas que ahora se pondrán

Al dar por finalizado este I Torneo de Ajedrez, el Club Burgos de Ajedrez, organizador del mismo, desea expresar públicamente el agradecimiento a la Caja de Ahorros del Círculo Católico de Burgos que ha hecho posible poder llevar a cabo este interesante Torneo y agradecerle nuevamente toda la colaboración que ha prestado y presta al ajedrez burgalés

Hoy, sábado, a las cinco de la tarde, en el Salón de Actos de la Caja de Ahorros del Círculo Católico, de la calle de Laín Calvo, se celebrará Asamblea General de Socios del Club Burgos de Ajedrez, que tratará en la misma de varios asuntos relacionados con el Club, Memoria de actividades desde su creación —Mayo 1974— hasta fin de año, Proyecto de actividades para el próximo año de 1975, y elección de nueva junta directiva del Club, puesto que la que hasta ahora regía los destinos del Club era provisional hasta la primera Asamblea del Club. Esperemos y confiemos que la nueva Junta directiva del C.B.A. tenga tantos éxitos y logre los propósitos que la que ahora abandona se propuso al crear el Club Burgos de Ajedrez.

La clasificación final es la siguiente:

PUNTOS

Primero. — Cooperativa San Miguel, 17.

Segundo. — Escuela U. Ciencias Empresariales, 17.

Tercero. — Almacenes La Puebla, 15.

Cuarto. — Modas Aparicio Chicote, 12.

Quinto — Joyería Javier, 11,5.

Sexto. — Pinturas Farré 11,5.

Séptimo. — Colegio Practicantes, 11.

Octavo. — Duplex, Materiales Construcción, 11.

Noveno. Moda Pantalón, 11 puntos.

Décimo Casa Bodero, con 10,5.

Decimoprimero. — La Cellophane Española, 10,5.

Decimosegundo. — Deportiva Militar, 9,5.

Decimotercero. — Colegio Santo Tomás, 9,5.

Decimocuarto. — Alta Costura Ambrosio, 8.

Decimoquinto. — Cafetería Oliver, 7

Decimosexto. — La Merced, 7 puntos.

Decimoséptimo — Comercial Velo Moto, 5.

Decimooctavo — Tejidos Domiciano, 4.

Decimonoveno. — Liceo Castilla, 2.

Vigésimo Colegio La Salle, 0.

RESULTADOS DE HOY

La Merced 0; La Cellophane Española, 1.

La Salle, 0; Deportiva Militar "G. Y." 1.

Comercial Velo-Moto, 1; Liceo Castilla, 0.

Almacenes La Puebla, 1; Tejidos Domiciano, 0.

Modas Aparicio Chicote, 1; Cafetería Oliver, 0.

Moda Pantalón, 1; Colegio de Practicantes, 0.

Cooperativa San Miguel, 0; Duplex, Materiales C., 1.

Colegio Santo Tomás, 0; Joyería Javier, S. A., 1.

Casa Bodero, 1; Pinturas Farré, 0.

E. U. Ciencias Empresariales, 1; Alta Costura Ambrosio, 0.

La emoción de un gol le mató

Bari (Italia). — Marino Scipio, de 14 años murió ayer de un síncope, cuando fue marcado el gol de la victoria del equipo local en el pueblo de Noicattaro (provincia de Bari).

Al parecer el muchacho se había mantenido muy excitado a lo largo del encuentro y en el momento del gol, dio un fuerte salto y un gran grito de alegría, e inmediatamente cayó en un estado de gran postración. Conducido a un hospital, murió antes de haber ingresado en él.

M.E.C.D. 2017

PRIMERA REGIONAL PREFERENTE

Petete, otra vez sanjuanista y hasta posible debutante frente a la Arandina

Será un partido interesantísimo

Del Moral reaparecerá con el Burgos Promesas en Toro

Buen partido el que pueden ofrecernos mañana, en el campo de la Deportiva Militar, el San Juan Marvi y la Gimnástica Arandina. Juzgando por la clasificación, que a veces, por lo menos, tiene lo suyo de sintomática, sobre todo cuando han transcurrido varias jornadas, los ribereños cuentan con mejor conjunto, aunque tampoco se luzcan, que digamos, cuando actúan fuera de casa. Claro que la «salida» de mañana es distinta, ya que vienen a casa de sus «parientes», donde prácticamente se sentirán como en la suya propia. Es sabido que el San Juan Marvi anda más necesitado que los demás equipos de sumar puntos y victorias, así es que por mucho contrincante que resulte la Arandina y aunque recordamos todavía que nuestros paisanos fueron capaces de empatar con el Burgos Promesas, no es fácil inclinarse por un pronóstico. Veremos qué es lo que se impone, si la supuesta superioridad de las Gimnástica o el entusiasmo y el esfuerzo que las circunstancias le exigen al San Juan Marvi.

El partido dará comienzo a las once y media y será arbitrado por Delgado Santacruz.

Andújar tiene convocados a los siguientes jugadores: Bonachía, Petete, Temiño, Kiko, De la Granja, Sevilla, Marcos, Varona, Barrios, Rodríguez, López, Orduña, José Luis, Alejandro Montes y Mijangos

A destacar la presencia de Petete, tras el que andaban hace tiempo los directivos, que posiblemente no se halle en forma, pero que estará en el banquillo y quién sabe si saltará al campo en determinado momento habida cuenta su «veteranía» y visión de puerta y de gol. Esperemos a conocer la determinación del entrenador.

EL BURGOS VIAJARA A TORO

El Burgos Promesas saldrá mañana, a las nueve y media de la mañana hacia Zamora, para enfrentarse con la U D Toresana. Vamos a repetir que no hay que considerar a nadie inferior y menos cuando juega en su casa. No obstante, convengamos en que existe marcada diferencia entre el cuadro burgalesista y el zamorano. Diferencia que nos atrevemos a dar por buena en todos los aspectos así es que creemos muy posible que el Burgos Promesas pueda puntuar. Que lo consiga o no, esto está por ver. Ojalá que no nos defrauden.

Solana llevará a Llorente, Sastre, Cipri, López, Carro, Ibáñez, Tajadura, Renuncio, Vélez, Del Moral, Andrés, Terradillos y Salas.

Constituyen bajas Bermejo, lesionado, razón por la que en la jornada anterior no rindió en la medida de sus posibilidades y Portugal, afectado de gripe.

Aún así, como es de suponer, la formación inicial diferirá muy poco de la de jornadas anteriores. Suponemos que reaparecerá Del Moral, cuya presencia se dejará sentir en la vanguardia.

VICTOR MANUEL

SE CRITICAN LAS OPINIONES DE TV. E. SOBRE EL TEMA DE LOS ORIUNDOS

Se comenta que cuando el asunto está «sub judice» le prejuzga y sentencia

Madrid (De nuestra Redacción —S—.) «Televisión Española incurre en un enorme error o en una gravísima falta legal». Bajo este titular, Iturrioz comenta hoy en «El Diario Vasco», de San Sebastián, las opiniones que sobre el tema de los «oriundos querellados» ha proporcionado hasta el momento un organismo oficial de la trascendencia de Televisión Española. El tema, como se sabe, y es lo que viene a decir el periodista guipuzcoano, se encuentra «sub judice» y Televisión Española prejuzga y sentencia el caso sin que se haya producido fallo judicial alguno.

Iturrioz, en sus comentarios, entre otras cosas, escribe:

«El caso de los seudooriundos presuntos falsificadores de su nacionalidad ante el Juzgado y falsificadores comprobados a tono con las certificaciones del Registro Central del Ministerio de Justicia español, está llegando a límites inconcebibles, hasta incalificables, aunque no insospechados.

Los enormes intereses económicos que están en juego en este problema, se dejan ver y sentir hasta más allá, incluso, de los límites federativos, que son los más puestos en evidencia desde la iniciación de este maloliente «pastel».

Desde el último domingo, Televisión Española ha definido la postura ya adoptada anteriormente, pero al menos disimulada. Está ¡cómo no! al lado oficial federativo. Incluso para incurrir en una falta gravísima, tema, precisamente, de este comentario: la irresponsabilidad de prejuzgar un caso «sub judice», anticipando por su cuenta y riesgo la seguridad de la futura sentencia de los tribunales de justicia. Se erigen en jueces de las repercusiones internacionales del caso para afirmar sin rubor, ni dudas, que Roberto Martínez es español por los cuatro costados, cuando esto lo pone, al menos en duda, un tribunal de Justicia y lo garantiza en contrario, rotundamente, señalando al jugador como falsificador, una certificación del Ministerio de Justicia desde su Registro Central.

¿Cómo puede un medio de información de la envergadura de Televisión Española incurrir en tan gravísima falta?

Podríamos entender que los procesos iniciados por los tribunales de Justicia los resuelve por sí TV.E. Y eso, no es sólo prejuzgar, sino despreciar una certificación del Registro Central del Ministerio de Justicia, que asegura la nacionalidad de Roberto Martínez como argentina y la falsificada y anulada por el consulado de España, que es la única con valor legal, reconocido en este momento por el Ministerio de Justicia que lo dice así y por el de Asuntos Exteriores, por la rotunda certificación de uno de sus consulados.

Si el propósito de TV.E. era el de un lavado de cerebro a sus telespectadores, sospechamos que ha fallado en su intento. Nuestras pruebas demostrativas de la falsificación de nacionalidad en que han incurrido Martínez, Vilanova y Anzarda, llegan a poder de quienes están dispuestos a hacerlas valer federativa y judicialmente».

El automóvil puede ser un arma mortal No l emplees ni contra los demás. ni contra ti Respeta las normas de tráfico

Los «ases» del ciclo-cross en la prueba de Irún

Participará el campeón de España, Gorostidi

Irún (Guipúzcoa) (Alfil). — El próximo domingo, día 29, se celebrará en Irún el segundo ciclo-cross internacional que lleva el nombre de la ciudad.

Constará de diez vueltas en un duro pero bello circuito, e intervendrán las primeras figuras del ciclo-cross mundial, Van Damme, Wolfholhs, Declerk, Van Haesevelde, Thaler y el campeón de España Gorostidi, así como un plantel de destacadas figuras de esta modalidad deportiva.

Hay mucho interés en la prueba contándose con la presencia de numerosos franceses aficionados al ciclo-cross

Luis Belló, posible nuevo entrenador del Gimnástico de Tarragona

Homenaje de la directiva del Atlético de Madrid a sus empleados

Donaron insignias de oro y brillantes a los que han cumplido las bodas de plata

Zaragoza (Alfil). — El que fue entrenador del Real Zaragoza, con el cual consiguió una de sus Copas del Generalísimo y, posteriormente, entrenador del Murcia, Hércules y Cartagena, Luis Belló, es posible que esta semana finalice las negociaciones para hacerse cargo del club tarraconense, al haber cesado hace tres días en su cometido, el entrenador García Verdugo.

Para este fin, hoy se ha trasladado a la ciudada maña el vicepresidente del Tarragona, Marín.

A consultas hechas a Luis Belló nos dijo que estaría gustoso de volver a entrenar, más cuando la Gimnástica de Tarragona, ya le propuso para el puesto a principios de temporada, aunque sólo falta de tratar de pequeños asuntos.

RIERA RECLAMADO POR EL JUZGADO DE DELITOS MONETARIOS

Madrid (Alfil). — El «Boletín Oficial del Estado» de hoy, publica un edicto del Juzgado de Delitos Monetarios, por el que se cita, llama y emplaza a Fernando Riera Bauzá, nacido el 27 de Junio de 1927 en Santiago de Chile, técnico de fútbol, al parecer con residencia en la actualidad en Chile, inculpado en el procedimiento número 967 del año 1974, sin paradero conocido dentro del territorio nacional, para que comparezca ante el citado Juzgado en el plazo de quince días, contados desde el siguiente al de la publicación del presente en el «Boletín Oficial del Estado, a fin de ser oído en el expresado procedimiento en el que aparece inculpado por delito de contrabando monetario, con expreso apercibimiento de que, caso de que incumpla la obligación de comparecer en el señalado plazo será declarado en rebeldía.

Gran Cotillón Fin de Año
COUPS DISCOTEQUE
Reserve su mesa hoy mismo.

RESCISION OFICIAL DEL CONTRATO DE MARCEL DOMINGO

Málaga (Alfil). — La rescisión oficial del contrato que ligaba al entrenador Marcel Domingo con el Club Deportivo Málaga, ha tenido lugar hoy en la Secretaría del referido club, pese a que Domingo fue cesado el pasado día 23.

Se firmáron los documentos correspondientes y el entrenador recibió una serie de cheques con distintas fechas, correspondientes al abono total de su contrato.

Parece ser que Marcel Domingo tiene ya tres ofertas con vistas a la temporada próxima y que ha sido invitado por el Pontevedra, equipo al que entrenó en otro tiempo, para que pase unos meses en aquella ciudad gallega.

Hasta el momento el técnico nada ha decidido respecto a su futuro. Por ahora piensa trasladarse a Francia para resolver algunos asuntos particulares y después, probablemente, residir en Málaga hasta finales de Junio.

HOMENAJE DE LA DIRECTIVA DEL ATLETICO DE MADRID A SUS EMPLEADOS

Madrid (Alfil). — Hoy ha tenido lugar el almuerzo de confraternidad que la Junta directiva del Club Atlético de Madrid ha ofrecido a los empleados del Club en su totalidad. Durante el acto el presidente del Club D. Vicente Calderón impuso la insignia de oro y brillantes a aquellos empleados que han superado sus bodas de plata con el club. Distinguidos con la concesión fueron:

Con 25 años de servicio Albino Meléndez y Mariano Madrid; con 26 años, José Jiménez, Emilio Pérez, Lucio Lozano y José Chercoles; David Muñoz, con 27 años de antigüedad; con 29 años de servicio Miguel Furio; con 31 años Miguel Clares y por último el más veterano con 45 años de servicio al club Santiago Matesanz.

El presidente agradeció públicamente la ejecutoria ejemplar de los citados e hizo votos porque en años sucesivos exista una continuidad en tal acto. La ovación de los empleados atléticos corroboró la gran unión existente en el seno del club.

GALINDO. OPERADO

Málaga (Logos) — El jugador del C. D Málaga Galindo ha sido intervenido quirúrgicamente esta noche por el médico del club, doctor Ferrer Lariño, en un sanatorio de esta capital, de una lesión que sufría desde hace algún tiempo en el «tendón de Aquiles». Se espera que el jugador se encuentre recuperado para mediados del próximo mes de Enero.

MAÑANA, TIRADA AL PLATO EN EL "CERRO SAN MIGUEL"

A cada tirador que participe se le entregará una medalla

Organizada por la O. S. «Educación y Descanso» y la F.P.T.O.E. y el patrocinio de Cervezas «San Miguel», mañana, a partir de las once, en el campo de tiro del cerro «San Miguel» se celebrará la tirada «fin de año» con premios importantes para las tres categorías establecidas.

A cada tirador, por el mero hecho de inscribirse, se le entregará una medalla conmemorativa de este bello deporte. Digamos, también, que las competiciones de estas tiradas serán dirigidas por la Junta de la Federación provincial del T.O.E. —sección de plato—. Los platos de desempate se cobrarán a cinco pesetas unidad y los tiradores son los responsables de los daños que puedan ocasionar por negligencia o descuido.

Los trofeos serán a elegir, por orden de clasificación, exceptuando los programados y en el caso de gran afluencia de tiradores, el Jurado podrá aplicar discrecionalmente los artículos 41 y 42 del Reglamento.

Para finalizar, señalemos que la inscripción asciende a 500 pesetas y en cada serie habrá 25 platos.

Suerte y buena puntería.

AÑOJOS

COPRASA (Matadero colaborador de C. A. T.)

SACRIFICA AÑOJOS DE LA CAMPAÑA DE COLABORACION DEL F.O.R.P.P.A.

PRECIOS OFICIALES:

DE 190 A 220 KILOS ... ... 135,— PTAS.
DE 220 A 270 KILOS ... ... 136,50 PTAS.
DE 270 KILOS EN ADELANTE ... 141,— PTAS.

PAGOS AL CONTADO

POR MEDIACION DEL BANCO EXTERIOR DE ESPAÑA
Dirijan sus ofertas a la Comisión Oficial del Matadero de COPRASA, Camino Casa La Vega s n BURGOS Teléfono 224959 acompañando resguardo de la fianza oficialmente establecida, que será devuelta el día del sacrificio.

M.E.C.D. 2017

FUTBOL JUVENIL

Partidos para mañana

Relación de los partidos que se celebrarán en esta capital el próximo domingo día 29 del actual, correspondientes a la Primera y Segunda Regional Juvenil, con expresión de horas y campos.

Pallafría número 1. — A las 9,45, C.A. Juan XXIII - C.D. San Esteban, y a las 11,45, Comanche C.F. - Burgos Promesas.

Pallafría número 2. — A las 9,45 C.D. Sagrada Familia - Aguilas C.F., y a las 11,45, S.D. El Nido - S. D. El Aguila.

Pallafría número 3. — A las 9,45, S.D.R. Pinturas Sangar Fray Escoba Boys y a las 11,45 Vadillos C.F. - Burgos C.F.

Pallafría número 4 — A las 11,45, C.D. Juventud - Vadillos Promesas y a las 9,45, C.D. Azor - U.D. Juan XXIII.

Pallafría número 5. — A las 9,45, C.D. San José - C. A. Burgalés, y a las 11,45, Muebles Evelio - Gimnástica Arandina.

CATEGORIA REGALO

Olympia

De la Vega

MAQUINA ESCRIBIR
Madrid. 2 BURGOS

DE PELOTA

EL DOMINGO CONTINUARAN LOS PARTIDOS DEL TORNEO NAVIDAD

El Club de Pelota de la Deportiva Militar continúa organizando encuentros de pelota valederos para el Torneo de Navidad que cada día que pasa entra en los momentos más cruciales sin poderse vaticinar quién será el triunfador del mismo por la igualdad de las parejas intervinientes.

Para mañana domingo se anuncian nuevos encuentros para lo que se cita a todas las parejas inscritas que acudan al frontón de la Deportiva Militar a las doce en punto de la mañana y sobre la marcha se organizarán los partidos.

Es fácil adivinar que con motivo de estas fiestas falten algunos de los participantes y éste es el motivo de no adelantar programa, sino citar a todos y a la vista de los presentes se montarán los encuentros.

Desde luego hay que aplaudir el gesto de estos magníficos pelotaris que a pesar de las fechas en las que el Torneo se ha montado, no han faltado hasta la fecha por motivos personales, sino los que no han acudido a la cita se debe a enfermedad o ausencia justificada, por lo que no han sido descartados de la competición.

Hasta la fecha sólo hay dos parejas que no conocen la derrota y son Gonzalo y Maroos y Corral y Urcelay, y con un encuentro menos los juveniles Ibáñez y Tejedor, siendo estas tres parejas las más cualificadas para alzarse con el triunfo, pero un pinchazo puede tenerlo cualquiera. Cuando se enfrenten veremos un poco más claro para poder anticipar la pareja que se alzará con el trofeo de este Torneo de Navidad, con el que el Club de Pelota de la Deportiva Militar quiere terminar el año.

Y ya una vez acabado éste, se nos anuncia otro torneo aún más interesante si cabe, pues entrarán también los manistas y los palacortistas, con lo que no dudamos ha de alcanzar más relieve y más interés, al ser tres las especialidades en las que hay que competir. Así, pues, mañana domingo, nueva jornada pelotística en el frontón en el que a las doce en punto, deberán encontrarse todos los participantes presentes en la ciudad para ver las combinaciones que se pueden hacer a la vista de los que se hayan presentado.

CANCHERO

LAS QUINIELAS EN BURGOS

Ningún máximo acertante de "catorce" resultados

Una jornada más y una recaudación total de 2.292.725 pesetas. No hubo ningún máximo acertante de «catorce» resultados. Sin embargo, han aparecido tres de «trece» y 62 de «doce». Se vendieron 458.545 columnas. La quiniela para mañana es la siguiente: Zaragoza-Real Sociedad; At. Bilbao - R. Madrid; Málaga - Elche; Gijón-Granada; Valencia Betis; Hércules - Celta; Salamanca - Español; At. Madrid - Las Palmas; Huelva Rayo; Alavés-Mallorca; Orense - Valladolid; Cádiz Castellón; Córdoba - Oviedo y Leonesa San Andrés.

Suerte y «Feliz año 1975!

OCASION

MAQUINAS DE OFICINA USADAS
ESCRIBIR SUMAR, CALCULAR Y FOTOCOPIADORAS
PRECIOS EXCEPCIONALES
DE LA VEGA Concepción, 6, 1.º

El C. D. Gasset un equipo con aspiraciones

En primera Regional Ordinaria

Participan varios equipos de la provincia

Insertábamos en nuestra edición del miércoles el calendario de partidos correspondientes al torneo de Primera Regional Ordinaria, en el que van a intervenir 16 equipos, haciendo constar que dicha competición dará comienzo el próximo día cinco de Enero y se prolongará hasta el 29 de Junio. Hoy queremos resaltar algunas otras cosas. Por ejemplo, la numerosa participación de equipos de la provincia; la valía por lo menos de algunos de ellos, ya conocidos, siendo de suponer que tampoco los restantes desentonarán, y el interés con que todos se preparan con vistas a este torneo, que constituye un peldaño para llegar a la Regional Preferente, en la que actualmente militan el Burgos Promesas, el San Juan Marvi y la Gimnástica Arandina.

No es posible hablar de todos a la vez y ni siquiera con amplitud de cada uno de ellos. Hoy nos vamos a limitar a mencionar al C. D. Gasset como uno de los clubs y por consiguiente de los conjuntos participantes con aspiraciones. Todos las tienen, por supuesto, pero los del Gasset se han caracterizado siempre por un entusiasmo sin límites. Claro que eso no basta; hay que añadir el complemento de las buenas actuaciones sobre el terreno de juego. Para ello y como base principal están los entrenamientos, en los que damos por seguro andarán metidos de lleno. Para completar los preparativos se establecen también las reuniones, así es que hoy mismo, a las nueve de la noche, se reunirán en el domicilio social directivos, entrenador y jugadores, aficionados y juveniles, para cambiar impresiones y ultimar detalles.

En días sucesivos trataremos de ocuparnos de los otros equipos participantes.

En Burgos contra opiniones equívocas sólo existe, un Banco de Sangre: el de la Hermandad de la Seguridad Social

DIAMANT

EL RELOJ RUSO

Modelo IGOR-C
P.V.P.
1.850 ptas.

Modelo
IVANOV-C
P.V.P. 1.990 ptas.

DIAMANT

MADE IN URSS

M.E.C.D. 2017

Genevieve Gambillón, campeona del Mundo de ciclismo, de vacaciones en Palma

«La mujer no pierde femineidad practicando el deporte del pedal»

Palma de Mallorca (De nuestra Redacción —S.—). Genevieve Gambillón es poseedora de un historial deportivo verdaderamente importante. Genevieve es una joven francesa que un día —en el año 1969— sorprendió a varios técnicos con su extraordinaria forma de correr en bicicleta. Genevieve aceptó la invitación que le hiciera un director deportivo y pasó a dedicarse al ciclismo en plan serio y competitivo.

Y a sus veintitrés años de edad lleva conquistados ya cinco títulos de campeona de Francia y dos títulos mundiales en la especialidad de ruta.

SOY ENFERMERA

—Gané el campeonato nacional francés cinco años consecutivos. El primero de ellos, en 1969 y el último este año. El primer título mundial lo gané en Gap (Francia), en 1972, y el último en Montreal, este año.

Genevieve Gambillón está ahora en Palma, pasando unas vacaciones navideñas.

—Aparte del ciclismo, ¿a qué se dedica?

—Soy enfermera en una clínica privada de París.

—¿No cree que la mujer pierde femineidad con la práctica del ciclismo en plan competitivo?

—No soy de esa opinión Una chica puede ser muy femenina incluso sobre una bicicleta y corriendo a promedios de treinta y pico de kilómetros por hora.

—¿Cuál es su mejor promedio sacado en una carrera?

—Treinta y siete kilómetros hora.

—¿No considera al ciclismo un deporte durísimo?

—Sí; es un deporte duro Pero si se practica con una buena preparación física lo es menos.

—¿Prefiere la ruta o la pista?

—La pista, aunque yo sea campeona de ruta Lo que pasa es que para mujeres se organizan menos pruebas en velódromos.

«EL SPRINT», MI MEJOR ARMA

—¿Se le puede llamar una «sprinter»?

—Sí. En el ciclismo creo que mi mejor arma es el «sprint» Los dos campeonatos mundiales que he conquistado se decidieron en la recta final y yo siempre me impuse a mis contrincantes. En Montreal, este año, batí al «sprint» a la rusa Tzaune y a la holandesa Hage

—¿Piensa ya en el campeonato del Mundo de 1975?

—Sí; pero reconozco que tendré muchas dificultades para ganar. Se celebrará en Bélgica, donde existen muy buenas corredoras que serán difíciles de batir, en su propio país No tengo, por tanto, demasiadas esperanzas.

—¿Que plan de preparación sigue usted?

—Tres días a la semana realizo entrenamientos por carretera, en la temporada invernal. Luego, al acercarse ya la fecha del mundial intensifico la preparación a las órdenes de un director técnico. Herse que fue ocho veces campeón de Francia Acostumbro a participar en una treintena de carreras oficiales antes de ir a disputar el Campeonato Mundial lo que me sirve para una mejor puesta a punto.

—¿Le agradaría participar en el «Tour» de Francia?

—Me encantaría; pero sé que las mujeres, en una prueba de tales características, nada tienen que hacer. No tendría ninguna posibilidad.

—¿A qué corredor admira más?

—A Poulidor y Eddy Merckx.

—¿Le parece buen corredor Luis Ocaña?

—Sí. Además, es muy simpático.

—¿Conocía ya España?

—Sí. Participé en el campeonato del Mundo que se celebró en Barcelona en 1973.

—¿Qué clasificación obtuvo en la Ciudad Condal?

—Abandoné a mitad de la prueba. Aquel año no estaba debidamente preparada.

—Felices vacaciones y felices Navidades, Genevieve.

—«Merci beaucoup».

F. RIUTORD

Lea Vd. siempre

Diario de Burgos

El presidente de la Federación Española de Fútbol, preocupado por el futuro de su cargo

- «Me gustaría que quien ocupase mi puesto fuese un hombre de fútbol», ha dicho
- «No sé nada del inminente nombramiento de don Pablo Porta para sustituirme»

Zaragoza (De nuestra Redacción). — "No creo que sea un rumor infundado ni una maniobra publicitaria el hecho de que se haya hablado hace algún tiempo del señor Zalba como sustituto mío en la presidencia de la Federación Española de Fútbol" Esto fue lo que nos dijo don José Luis Pérez Payá, actual presidente del máximo organismo del fútbol español, mientras almorzaba en un restaurante zaragozano, junto con su familia numerosa —nueve hijos—. El señor Pérez Payá se trasladaba a Candanchú, donde piensa pasar estos días, hasta la víspera de Reyes, en que regresará de nuevo a Madrid.

—Hay muchos rumores sobre el tema de mi posible sustitución, añadió el señor Pérez Payá, pero sobre ellos no puedo decirle nada en concreto. José Angel Zalba, presidente del Zaragoza, es una persona extraordinaria y a pesar de ser joven tiene mucha experiencia y madurez. Pienso que cuenta con muchas posibilidades de ocupar cualquier cargo directivo a nivel de club o de organismo deportivo».

El rumor de que el presidente del Zaragoza ocuparía el mismo cargo, pero en la Federación Española de Fútbol, surgió hace algún tiempo en un periódico zaragozano. El propio señor Zalba desmintió que fuese cierto, pero muy pocos confían en que el señor Pérez Payá continúe mucho tiempo en su puesto, sobre todo después del tan debatido asunto de los "falsos oriundos". De todos modos, antes que el señor Zalba, también se habló de don Pablo Porta como posible sustituto de don José Luis Pérez Payá, y es más, aún se sigue hablanlo de su inminente nombramiento.

—"No sé nada de eso". Fue la respuesta del señor Pérez Payá.

—¿Le queda mucho tiempo como presidente de la Federación Española?

—No lo tengo pensado. Sé que es un cargo y así lo entendí desde mi nombramiento, que es temporal y no vitalicio. Podía haber tomado posesión un día y dejarlo al siguiente... Además, no exige esa dedicación plena que puede entenderse como profesionalidad.

—¿Tiene preferencias en su sustituto?

—La verdad es que no. Para este puesto hace falta tener mentalidad de lucha.

—¿Le gusta la continuidad o la renovación?

—En fútbol casi todo está descubierto. Sería peligroso intentar una reforma. Eso sí, lo que de verdad me gustaría es que quien ocupase mi puesto fuese un hombre de fútbol.

Había que preguntarle al señor Pérez Payá por el tema de los "oriundos", tema obligado hoy día en cualquier comentario deportivo. Le preguntamos si cree que en todos los casos hay absoluta legalidad.

—Un dato irregular estoy seguro que lo habrá en muchos documentos. Una fecha, un nombre... Pueden ser muchos pequeños detalles que incluso pueden estar en el carnet de identidad".

Aclaró:

—Como la Federación es un organismo deportivo debe guiarse por la oficina o el Departamento que expide o da validez a los papeles. Para nosotros son buenos mientras que no se demuestre lo contrario.

—¿Le preocupa lo que pueda pasar?

—En absoluto, ya que si se demostrase alguna irregularidad tendría efecto desde ese momento, no retroactivo.

—¿Conoce los nombres que componene esa, ya famosa lista?

—Unicamente sé de los que se han publicado a través de los medios de información. En España en la actualidad hay muchos menos oriundos y no sé los nombres.

MARIANO FACI

frimet

LES DESEA FELIZ 1975

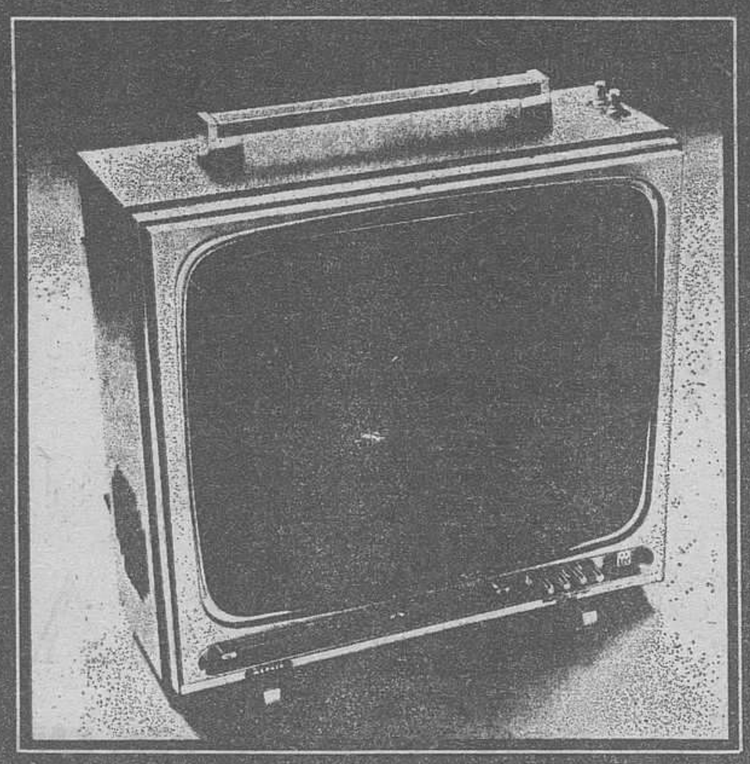

WERNER TV

"Las cosas claras"

REGALOS PARA ESTAS FIESTAS

TELEVISORES Y TOCADISCOS WERNER

EL ESTABLECIMIENTO DONDE TODO ES MAXIMA CALIDAD A SU JUSTO PRECIO

¡COMPRUEBELO VISITANDONOS! — AVDA. DEL CID, 32

Empresa Alimentación

MARCA PRESTIGIO RECONOCIDA

PRECISA

VENDEDOR

con vehículo propio

tipo furgoneta, para realizar bajo un sistema organizado la auto-venta. Teniendo previsto abrir una delegación en esa zona, deseamos pueda ser usted la persona que nos demuestre estar capacitado para este trabajo y desempeñar el cargo de delegado en el primer trimestre del año 75. Recibirá, por nuestra parte, la preparación idónea y el conocimiento del sistema de ventas para aplicar.

Si es usted vendedor con ansia de superación y desea que sus ingresos sobrepasen las 700.000 pesetas anuales, diríjase a O.T.T.E.S.A., Plaza España, 24, 2.º, 2.ª, Lérida. Referencia, selección de personal.

M.E.C.D. 2017

DOBLE COLUMNA

Por ARQUERO

EL TARRAGONA

Nos visita el Tarragona en momento de transición para este equipo, inmediatamente después de la sorprendente caída de su entrenador García Verdugo. Decimos sorprendente, porque el cuadro tarraconense marcha en cómoda posición, incluso por delante del Burgos en la tabla general, aunque en positivos nuestro equipo le lleva la ventaja de un punto. Pero, según parece, los de la Imperial Tarraco se habían encariñado con la lucha por el ascenso y al ver estas posibilidades esfumadas —o muy alejadas—, ha surgido la crisis.

Total, que cayó García Verdugo y de no surgir algún fichaje de un momento a otro, aquí llegará al frente del equipo, el «segundo», Angel Irún, que esperamos no haga bueno el axioma futbolístico que señala que «a entrenador nuevo, resultado positivo».

La verdad es que el Tarragona había empezado la Liga con mucha fuerza. Tanto es así que en sus tres primeras salidas logró sumar cuatro puntos. Dos en el campo del San Andrés y uno en Castellón y otro en Valladolid, estos dos últimos, como es natural, a través de sendos empates. Con posterioridad, aún ganaría otro partido fuera (0-1 en Mendizorroza, frente al Alavés). En consecuencia, estamos ante un conjunto que después del Sevilla, Córdoba y Santander, es el que más puntos lleva conquistados fuera de su terreno. Incluso, más que el Cádiz que sólo se ha anotado cinco.

Su contrapartida —y la razón de su crisis— radica en los que a su vez, ha dejado escapar de su estadio. Allí ha cedido empates ante el Rayo, Sabadell, Huelva y Sevilla, para terminar perdiendo el pasado domingo frente al Córdoba, resultado este que es el que desencadenó el cese de su preparador.

Una peculiaridad que nos interesa contemplar del Tarragona, en su función de visitante, es la correspondiente a los pocos goles que ha encajado en sus salidas. Esta tónica se quebró en Cádiz, donde perdió por 4-2; pero si descartamos este encuentro, nos encontramos con que en los otros seis disputados fuera de su terreno del «José Luis Calderón», solamente ha visto batida su puerta en tres ocasiones. El dato es elocuente y revelador de la existencia de un bloque defensivo que sabe cerrar espacios y crear problemas al rival visitado.

No es extraño, si se considera que su cuadro anterior ha sido reforzado con hombres bien experimentados y con potencia. En este orden de cosas hay que citar al guardameta Zamora, procedente del Hércules, así como al defensa Eladio, junto al ex-sevillista Chacón, todos los cuales juegan habitualmente en el bloque zaguero. Pero su fichaje más sonado correspondió al del argentino Viberti.

Un equipo experimentado, duro y que sabe cerrarse. Tres goles en seis partidos jugados fuera —excepción hecha del de Cádiz— denotan una fortaleza que habrá que procurar vencer a base de velocidad y de lucha constante. No hay otro procedimiento mejor para estos casos.

TURRON

No sé quién pudo poner en circulación la frase que vincula al turrón con los entrenadores. El caso es que ya se ha hecho muy habitual que aquellos técnicos que caminan por la «cuerda floja» de este vidrioso ambiente que se teje en torno al fútbol, tengan que oír eso de «que no comerán el turrón» en la localidad donde vienen ejerciendo su profesión.

Pues bien, de todos es sabido que la semana navideña es la de la exaltación del turrón en las mesas españolas: es la época en que el tradicional producto se degusta en cada hogar, en mayor o menor cuantía. Y esta semana ha sido, asimismo, durante la que se ha desencadenado una auténtica debacle sobre numerosos preparadores. Ha sido como una especie de epidemia.

Se abrió con el cese de Marcel Domingo en el Málaga; continuó con Dagoberto Moll en el Tenerife; siguió con García Verdugo en el Tarragona y se cerró —por ahora— con Manolín en el Orense.

En fin cuatro nuevos entrenadores que no comerán el turrón. O si lo comen, quizá le encuentren gusto amargo en lugar de dulce.

ELOGIOS

Son muchos los elogios que se han volcado en Barcelona sobre el Burgos, después de su partido ante el San Andrés. Ya nos hemos hecho eco de varios de ellos, pero hay uno expresivo que habíamos omitido, pues corresponde a «El Mundo Deportivo», donde su redactor deportivo Tarin Alonso se expresa así:

«Ciñéndonos al desarrollo del encuentro, el Burgos mereció mejor suerte. El equipo de Naya demostró unas cualidades físicas importantes y fue borrando a su rival del campo. En especial, las acciones de Ferrero en el centro del campo, y de Juanito en la primera parte por la derecha pusieron en aprietos a la defensa andresense.

Sin violencia en su juego buscando siempre el golpe de gracia, terminó embotellando en los últimos treinta minutos a sus rivales. Pero Echevarría estaba allí para impedir cualquier alteración en el marcador.

No sabemos cuál es su futuro en la Segunda División, pero no nos extrañaría nada que estuviera en los lugares más altos al terminar la Liga, siempre que sigan jugando como lo hicieron ayer».

Pero al reproducir estas frases laudatorias, lo hacemos para recordar al Burgos que no se trata de merecerlas en una ocasión, sino día a día. Sólo así, pueden lograrse frutos. Y, por tanto, vamos a ver si merced al juego y al esfuerzo de sus hombres nos brindan la oportunidad a nosotros en ese mismo tono después de jugar contra el «Nástic» tarraconense, que parece venir dispuesto a enmendar aquí el desaguisado que les fue causado por el Córdoba.

Atletismo

ULTIMOS PREPARATIVOS PARA LA SAN SILVESTRE VALLECANA

Mariano Haro y el inglés Mike parten como favoritos

Madrid (De nuestra Redacción —S—). — Estos días se dan los últimos preparativos para la San Silvestre Vallecana, una prueba que aunque joven se está convirtiendo en clásica dentro del Atletismo español y mundial. Este detalle se puede comprodar por el número y la categoría de los atletas que el próximo día 31, a las ocho de la noche, tomarán la salida en la calle de Las Huertas, hasta la de Los Monegros, en plena barriada vallecana. El itinerario de la prueba, será el mismo de ediciones anteriores, una vez salvadas las dificultades de tráfico que puedan surgir y que, en un principio se consideraban imposibles de solucionar.

Tiene asegurada su participación los atletas filandeses Jouko Kuha y Lasse Orimus, el primero de ellos recordman mundial de los 3.000 metros obstáculos, los portugueses Anceto Simoes, Americo Barros y Tovares de Silva; los italianos Tentorin, Mangano y el campeón de su país en 5.000 metros, Zarcones; los escoceses Ian Stewart, Bill Mullet, Ronny Macdonald y Norma Morrison y los auténticos favoritos de la prueba, los ingleses Mike Tagg y Cris Stewart, medalla de bronce en la prueba de 5.000 metros en la pasada olimpiada de Munich.

Por parte española, destaca, entre todas la presencia, del palentino Mariano Haro, una vez recuperado de su lesión, como se pudo comprobar el pasado día 22 en Avilés, prueba, que ganó y que además, le sirvió como entrenamiento para carreras más duras y decisivas, como puede ser la San Silvestre vallecana. En Mariano Haro están puestas las mayores esperanzas de triunfo por parte española.

El Madrid - Barcelona no será televisado

A petición del Club madrileño

Madrid (Logos). — Televisión Española, a petición del Real Madrid C.F., ha suspendido la retransmisión del partido de fútbol, que tendrá lugar el próximo día 5 de Enero entre el citado club y el Barcelona C.F. teniendo en cuenta la festividad de ese día y los perjuicios que se pueden ocasionar a otros actos y celebraciones tradicionales previstos para esta misma fecha y hora, atendiendo de esta forma las peticiones recibidas en este sentido, ya que la Federación Española de Fútbol, no puede autorizar otra fecha para la celebración del encuentro, según comunica el gabinete de Prensa de Televisión Española.

MONTADOR

de muebles de cocina con carnet de conducir, se precisa. Interesados, presentarse en "SUEMO" Carmen, 6.
(Oferta n.º 12.367)

EN BRIVIESCA

SE VENDE PARCELA DE 2.200 M2

PARA EDIFICACION DE CHALETS
INFORMES: JOSE LUIS VIADAS
TELEFONO 59 07 27. - BRIVIESCA

CANGURO IBERIA
presente en el
AÑO SANTO
EN ROMA

250 salidas de Barcelona
250 regresos de Génova

En los modernísimos ferrys CANGURO

"un hotel flotante que también viaja donde Vd. podrá llevar su propio coche"

Descuentos especiales para grupos y automóviles acompañados de tres o más personas.

"La autopista sobre el mar"

OTRO SERVICIO con la garantía de YBARRA

YBARRA y CIA
Av. de José Antonio, 8
Teléfono 222 91 70
MADRID
y en todas las AGENCIAS DE VIAJES

M.E.C.D. 2017

Pasando el rato

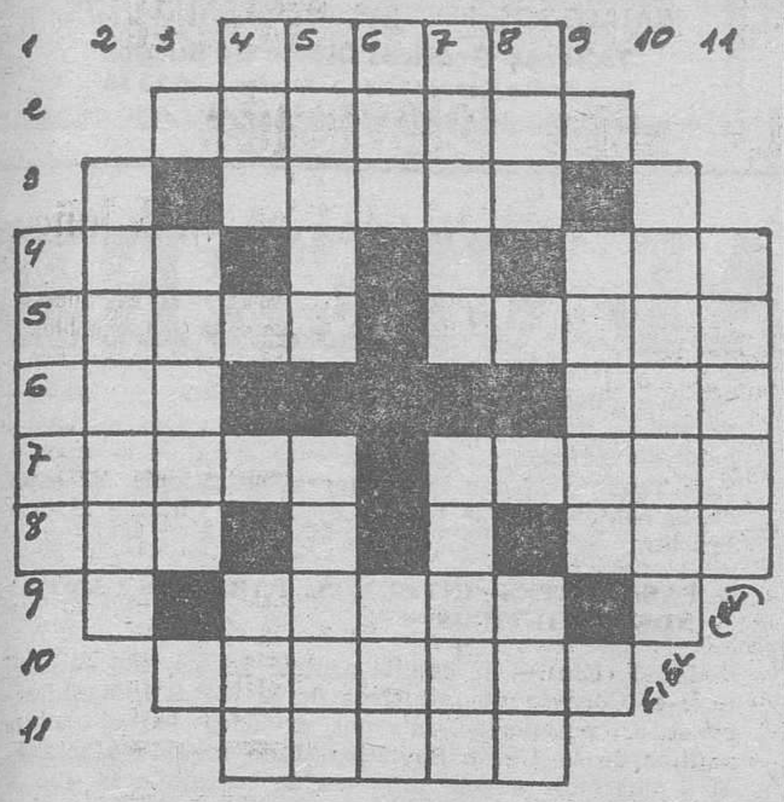

HORIZONTALES. — 1. Decadencia. — 2. Comedia musical. — 3. Instrumento de labranza. — 4. Condimento. Guacamayo mejicano. — 5. Río catalán. Barra de grafito recubierta de madera para escribir. — 6. Lugar de trilla de la mies. Puerto finlandés — 7. Banquetes campestres. Caminan sin rumbo fijo. — 8. Escritor festivo asturiano. Esfinter. — 9 Rinoceronte. — 10. Gravoso. — 11. Arrima de espalda.

VERTICALES. — 1. Insecto alado productor de la miel — 2. Rencor, mala voluntad. — 3. Se atreviera. — 4. Necio Nombre de mujer. — 5. Dios de la Agricultura Conoced. — 6. Piedra sagrada. Cerco de madera o metal. — 7. Hilo fuerte para pescar. Lugares poco profundos de los ríos, por donde es fácil atravesarlos. — 8. Ave de rapiña nocturna. Agarradero — —9. Extingue un fuego. — 10. Incienso. — 11 Oxígeno electrizado.

Solución al crucigrama·

HORIZONTALES. — 1. Tipos. — 2. Airados. — 3. Casen. — 4. Mis. Mes. — 5. Aleve. Avila. — 6. Can. Sen. — 7. Atona. Anata. — 8. Sos. San. — 9. Tamos — 10. Satinar. — 11 Salas.

VERTICALES. — 1. Macas. — 2. Pilatos. — 3. Senos. — 4 Tic Tas. — 5 Irade. Agata. — 6. Pas. Mil. — 7 Odesa. Anona. — 8. Son. Sas. — 9. Misas. — 10 Veletas. — 11. Sanan.

DIBUJOS CON SIETE ERRORES

Solución a los siete errores:

1. Brillo del espejo. — 2 Esfera del reloj. — 3. Cuadro. — 4. Manga. — 5. Pelo de la señorita. — 6. Patilla. — 7. Lazo del delantal.

EN ESTOS DIAS...

ESTUCHES PERFUMERIA
AMPLIO SURTIDO EN ARTICULOS DE REGALO

RIDRUEJO

LAIN CALVO, 9

Y VA DE CUENTO...

ANECDOTA VIAJERA

Fue en la estación de Casetas donde subió al tren una señora con rara indumentaria y gesto agrio. Al entrar en el compartimento, dio las buenas tardes en un idioma que ninguno de los viajeros entendió. Pero le contestaron porque una reverencia al tiempo de expresarse les hizo comprender el saludo.

Con grandísimo esfuerzo pudo pronunciar tres o cuatro palabras en español para preguntar si alguno de los viajeros hablaba alemán. Y una dama que logró entenderle,preguntó:

—Ninguno de ustedes sabrá hablar el alemán, ¿verdad?

—¿Cómo que no? —contestó otro viajero con tipo de randa—, lo hablo con la misma facilidad que el español

Con tanta rapidez como alborozo, la extranjera le disparó una frase en alemán y al oírla el sujeto, sin el menor titubeo, le contestó:

—Heintz ulch footghen veraz shsulgtz whastong tralschnitz kramps.

La señora alemana se quedó pasmada ante el camelo que le largaba el otro viajero, y se encogió de hombros como dando a entender que no había comprendido ni una sola palabra. Por lo que el randa, con actitud teatral, dijo a todos los compañeros de viaje.

—Esta señora no sabe una palabra de alemán.

Y en el vagón surgió una risa general

TRANSITO RODADO

Al volver de un viaje de negocios a la Gran Bretaña, un viajero relata sus impresiones sobre el tránsito rodado en aquella tierras a varios amigos en la sociedad.

—Por encima de todo —les dice— he podido apreciar un fenómeno muy interesante. Los ingleses prefieren rodar a la izquierda... exactamente como muchos españoles.

EL MEJOR Y EL PEOR

Siendo ministro de la Gobernación, Romero Robledo, en una tertulia del propio Ministerio, a la que solían asistir Lagartijo y Frascuelo, surgió la conversación de toros y alquien preguntó a los dos famosos diestros quién les parecía el mejor torero. La contestación fue inmediata: Lagartijo dijo que Salvador y Frascuelo, que Rafael.

Entonces, Romero Robles, espíritu socarrón e ingenioso, preguntó de pronto:

—Vamos a ver, Rafael ¿Y a usted cuál le parece el peor?

Lagartijo comenzó a hacer juegos malabares con las palabras, encerrándose en su gramática parda, sin decir nada en concreto. Pero Frascuelo, lleno de nerviosidad, exclamó bruscamente:

—Déjate de rodeos y di la verdad. Los mejores somos tú y yo y los peores tu hermano y el mio

Sus hermanos eran Paco Frascuelo y Manuel Molina y, en verdad, que según «Don Ventura» fueron malos de veras.

DEFINICION AL CANTO

CRIADA. — Criatura natural de un pueblo que nunca está en el mapa y que percibe un jornal por romper platos. Jardier Poncela

Se necesitan

Camareros y ayudantes de barra

PARA NUEVA CAFETERIA
Avisar Sr. Zamora: 20 03 08

La CHISPA de Olmo

¿QUIEN GANO LA BATALLA DE LAS ARDENAS?

Los rusos se atribuyen el mérito principal de aquella victoria de los norteamericanos

Moscú (Crónica UPI - FIEL, Servicios Especiales EFE, por Gerard Loughran, en exclusiva para DIARIO DE BURGOS).— Los soldados rusos no lucharon en la batalla de las Ardenas hace ahora 30 años pero fueron en gran parte responsables de la victoria, según los historiadores militares soviéticos. Recientemente ha aparecido una ráfaga de artículos sobre el ataque por sorpresa desencadenado por los alemanes contra el poco guarnecido frente norteamericano en esa región belga el 16 de Diciembre de 1944.

El principal objetivo consiste en disminuir la importancia de aquella batalla en la guerra contra los nazis y en realzar la importancia del papel soviético. Los escritores alaban en sordina el valor de los aliados pero insinúan que los verdaderos héroes fueron los rusos. Según ellos, en el caso de las Ardenas, los norteamericanos derrotaron a las fuerzas del Eje únicamente porque los soviéticos lanzaron antes de lo previsto su ofensiva del Vistula-Oder.

COLETAZO FINAL

«Los aliados apreciaron grandemente nuestra ayuda, expresada en la gran ofensiva del Ejército Rojo», escriben el coronel A. Orlov y el teniente coronel N. Komarov en el diario del Ejército, «Krasnaya Zvezda. Los historiadores occidentales afirman que el impulso alemán fue detenido el día de Navidad y que la batalla, de un mes de duración, terminó el 16 de Enero. La ofensiva Vistula-Oder comenzó el 12 de Enero.

La contraofensiva de las Ardenas fue el coletazo final del ejército alemán en el Oeste. Una fuerza de 15 divisiones mandada por el Mariscal Karl von lundstedt, aprovechándose del tiempo cubierto y cogiendo por sorpresa a los aliados penetraron profundamente en Bélgica. El 21 de Diciembre, el III Ejército norteamericano del teniente general George Patton liberó a los norteamericanos cercados en Bastogne. La mejoría del tiempo permitió que los aviones apoyasen unos contraataques que invirtieron la situación el día de Navidad. Las bajas aliadas se calcularon en 77.000. Los alemanes perdieron 220.000 hombres muertos o prisioneros.

Escriben los coroneles soviéticos: «Por supuesto, las tropas aliadas en las Ardenas infligieron algunas pérdidas al enemigo pero el cambio a su favor se produjo únicamente después de la iniciación de la operación Vistula-Oder por el Ejército Rojo el 12 de Enero. Esto hizo posible montar una ofensiva y restaurar la situación en el frente del Oeste.

«HISTOAJOGHAFIA BURGUESA

Y. Kulkov, en un artículo publicado en la revista mensual, del Ejército soviético, dice por su parte: «Aún rindiendo el debido tributo a las fuerzas norteamericanas y británicas que opusieron una vigorosa resistencia al ataque lanzado por la poderosa concentración del enemigo en las Ardenas, debe puntualizarse que el fracaso de los planes nazis para derrotar a los aliados en Europa Occidental estuvo determinado sobre todo por las operaciones de las fuerzas armadas soviéticas en el frente ruso-alemán, el decisivo de la Segunda Guerra Mundial».

Kulkov añade: La ofensiva de las Ardenas... fue la única operación a gran escala desencadenada por la maquinaria de guerra nacl contra la fuerza aliada expedicionaria en Europa Occidental». Orlov y Komarov sostienen que la batalla de las Ardenas y su significado en la Segunda Guerra Mundial han sido «sujeto de falsificación y distorsión por la historiografía reaccionaria burguesa». Y niegan que los «ideólogos burgueses» tengan derecho a presentarla como «batalla decisiva» del último año de la guerra.

¿Qué participación me corresponde en el negocio?

Solución al anteior:

A pagar la ropa.

IMPORTANTE EMPRESA

PRECISA

VENDEDOR PARA BURGOS

RELACIONADO CON RAMO INDUSTRIAL

Interesados, escribir adjuntando "curriculum vitae" al APARTADO 69 DE ELGOIBAR (Guipúzcoa)

(R. O. C. 12.411)

DON CELES Por OLMO

M.E.C.D.

Diario de Burgos

FUNDADO EN 1891

Papelería TAGRA
Vitoria, 13 - Telfs. 20 28 52 y 20 91 48-9
IMPRENTA - OFFSET
CATALOGOS, REVISTAS, PROPAGANDA, ETC.
Talleres Gráficos Diario de Burgos
San Pedro Cardeña, 34 - Teléfono 20 73 58

CRONICA DE MADRID

Por Francisco UMBRAL

EL ESPAÑOL DEL AÑO

MADRID (De nuestra Redacción—S—). Por esta época, los periódicos, las revistas, los grupos, las tertulias políticas, etc., han dado en elegir el español del año, los populares del año, el famoso del año, la guapa del año, la figura o las figuras del año.

Vinieron el otro día de la "tele" a hacerme una entrevista. La "tele" es como aquella novia que tuve, que cuanto menos caso la hacía más me rondaba. La "tele", que no veo casi nunca, y de la que sólo me suelo ocupar para meterme con ella, se ocupa mucho de mí, en cambio. Quizás demasiado. Me preguntaba José Luis Jover, ese interesante poeta y fino espíritu emboscado en la "tele", cómo veía yo el periodismo nacional en estos momentos. Se ha dicho, y me parece muy acertado, que el Periodismo y la Iglesia vienen siendo los estamentos más inquietos y avanzados, en la España de hoy. Me parece que ambos tienen razones para intentar por todos los medios una puesta al día. La Iglesia ha servido con excesiva fidelidad, quizá, la causa de la moral dominante, que, como dice, Sartre, suele ser la de la clase dominante. Ahora, la Iglesia española está haciendo ejercicios espirituales para sí misma, y entre las penitencias que se imponen figura esa de escuchar a los ultras, sin inmutarse, el bello grito de "Tarancón, al paredón".

Prensa e Iglesia. No está muy claro que yo sea periodista. Pero lo que desde luego sí está claro es que no soy cura. De modo que, en televisión, mejor que opinar de la Iglesia, preferí opinar de la Prensa. Estoy de acuerdo, ya digo, con eso de que la Prensa vive inquieta, alerta, y ha pasado a ser activa y promotora, después de tantos años de haber vivido una obligada burocracia de consignas.

El diario "Pueblo" fue el precursor de estas elecciones anuales de famosos y populares en la política, la literatura, la medicina, el periodismo, el deporte, etc. Luego, cada órgano de expresión se ha lanzado a lo mismo, y me parece que hasta en Villafranca del Bierzo —y con todo derecho y justicia —eligen al villafranquino del año.

Lo que pasa es que, como la democracia tampoco es perfecta, sino que sólo es —ya lo dijo Churchill— la menos mala de las formas de gobernar, pues entre los españoles del año y los populares y los famosos salen a veces gentes a las que no conocemos de nada. Es lo normal. Es lo que se llama el emparedado periodístico. Entre famosos se mete a un desconocido, con iguales horas, y ya está lanzado. "Pero esa noticia no es de primera página", le objetaban una vez al ciudadano Kane. "Lo será en cuanto yo la ponga en primera página". Efectivamente, la Prensa, usando de su poder, lanza entre Marisol y Carmen Sevilla a un filatélico de Palencia con pretensiones parlamentarias. El tipo va dentro del sustancioso bocadillo y empieza a ser conocido. Claro que a la gente le interesa mucho más los encantos eternamente vírgenes de Marisol y los encantos gloriosamente otoñales de Carmen Sevilla, pero el nombre del filatélico va quedando ahí, y un día te lo encuentras de Premio nacional de Literatura, o de procurador por su pueblo, o de presidente de un Sindicato, o de oyente español en el Mercado Común, con la misión de irle a por el café al señor Ullastres.

Quiero decir que mis queridos periódicos, que por su dificultoso y valioso aggiornamiento empiezan a tener otra vez fuerza ideológica e influencia entre el personal, debieran depurar más sus populares del año, sus famosos, sus figuras, sus políticos, sus votaciones, porque si siguen dándonos una de cal gloriosa y otra de arena mediocre, la gente le va a perder a la democracia la poca afición que le tenía. Y no lo digo porque yo no haya salido español del año.

Aunque a lo mejor sí.

Hágase suscriptor de
Diario de Burgos
rellenando este boletín

D. .....

Población .....

Calle ..... N.º .....

Piso ....., Desea suscribirse a DIARIO DE BURGOS

a partir del día (1) ..... del mes de .....

de 1974 por un período de .....

(mes, trimestre, semestre o año).

(1) Las suscripciones comienzan el 1.º y 15 de cada mes.

PRECIOS DE SUSCRIPCION: Capital: 212 ptas. al mes. Fuera de la capital: Trimestral, 625 ptas.; Semestral, 1.250 ptas.; Anual, 2.500 ptas.

NOTA.—Las suscripciones de fuera de la capital se harán por un período de tres meses como mínimo.

NOTICIAS AL CIERRE

● **DISPOSICIONES OFICIALES**

Madrid (Logos).— El «Boletín Oficial del Estado», publicará mañana, sábado, entre otras, las siguientes disposiciones: **Presidencia del Gobierno.**—Orden por la que se dictan normas para la rectificación del censo electoral de residentes mayores de edad, vecinos cabezas de familia y mujeres casadas, incluyendo el de residentes de dieciocho, diecinueve y veinte años de edad, con referencia al 31 de Diciembre de 1974.— Orden por la que se crea la Comisión interministerial para la reforma sanitaria. **Hacienda.**—Orden por la que se desarrolla el decreto 2498/1974, de 10 de Octubre, en lo referente a la simplificación de sistemas y procedimientos aduaneros. **Trabajo.**— Orden por la que se establecen ayudas extraordinarias a favor de los trabajadores en situación de desempleo. — Orden por la que se aprueba la ordenanza laboral para las empresas de pompas fúnebres. **Cortes Españolas.**—Convocatoria de oposición para proveer cuatro plazas de letrados de las Cortes Españolas. **Hacienda.**— Resolución por la que se hace pública la relación de centros asistenciales reconocidos y dados de baja a efectos del Seguro obligatorio del automóvil. — Orden sobre emisión y puesta en circulación de las series especiales de sellos de Correos denominadas «Europa-1975», «Día mundial del Sello-1975», «Flora-1975», «Turismo-1975), «Fauna-1975», «Santuario de Nuestra Señora de la Cabeza», «Año Internacional de la Mujer», «XXV aniversario de la Feria del Campo». **Hacienda.**—Decreto por el que se aprueba la incorporación del municipio de Villasilos al de Castrojeriz, de la provincia de Burgos.

● **CUMPLE CIEN AÑOS UNA PARIENTE DE HAILE SELASSIE**

Palma de Mallorca (Cifra).—Stéfana Armbruster, emparentada con el ex-emperador de Abisinia, Haile Selassie, ha cumplido los cien años de edad en la residencia que posee en el puerto de Andraitx, en Mallorca. La señora Armbruster es nieta de John Bell, el casi legendario personaje inglés que emparentó en tiempos del Rey Teodoro II con la Casa real de Etiopía. El esposo de la centenaria fue el filólogo inglés Charles H. Armbruster.

● **PASAPORTES «INTERNOS» PARA LOS CAMPESINOS SOVIETICOS**

Moscú (Efe).— El comité central del partido comunista y el Consejo de ministros de la U.R.S.S., decidieron conceder pasaportes internos a todos los ciudadanos adultos de la Unión Soviética. Esta medida afectará a unos cuarenta y seis millones de trabajadores que viven en granjas colectivas y a quienes hasta ahora les era negado tal documento, por lo que debían pasar su vida trabajando la tierra sin otra alternativa. Los ciudadanos soviéticos precisan un pasaporte interno para viajar por la U.R.S.S. Hasta el momento, únicamente los habitantes de las ciudades tenían opción a este documento, al parecer por temor a que los campesinos tuvieran libertad de movimientos y abandonaran la vida dura que soportan en las granjas colectivas.

● **DETENCION DE UNA PERSONALIDAD EN LA U.R.S.S.**

Moscú (Efe).— Las autoridades soviéticas detuvieron hoy a Sergei Kovalef, uno de los principales disidentes del país, en relación con las investigaciones realizadas en un diario lituano católico clandestino, según manifestó hoy la esposa del defensor de los derechos humanos, Andrei Sakharof. En una llamada telefónica a periodistas occidentales, la señora Yelena Sakharof dijo, también, que tres personas, detenidas hace cuatro días como parte de la misma investigación, fueron puestas hoy en libertad, pero no pudo dar detalles de los motivos. El Dr. Kovalef, biólogo, de 42 años de edad, fue conducido, tras un interrogatorio, a la cárcel de Lefortovo, en Moscú, donde son recluídos los que atentan contra la política soviética, añadió la señora Sakharof.

● **PORTUGAL Y LA INDIA SE RECONCILIAN**

Nueva Delhi (Efe-Reuter). — El ministro de Asuntos Exteriores portugués, Mario Soares, declaró hoy tras una reunión mantenida con la primer ministro de la India Indira Gandhi, que su Gobierno desea enterrar los pasados conflictos entre los dos países. Soares llegó a la India a primera hora de hoy en visita de cinco días de duración para sellar la reconciliación entre la India y Portugal, países que han estado enfrentados en el curso de los últimos 20 años. Soares viajará mañana en avión a Goa, que fue ocupada por los portugueses en 1510. Allí visitará la exposición del cuerpo de San Frfancisco Javier, el misionero español que llegó a la India a mediados del siglo XVI.

● **SENADOR POR DOS VOTOS**

Washington (Efe). — Por dos votos de diferencia sobre su rival fue declarado hoy senador de Estados Unidos por el Estado de New Hanpsnire el republicano Louis Wyman, al cabo de dos meses de las elecciones. Pero su oponente demócrata John Durkin, que en un principio había sido declarado ganador por una escasa diferencia de 20 votos apelará al Senado para que declare nulo el triunfo electoral de Wyman. La polémica todavía no ha terminado porque el "ganador" dice que las computadoras que han contado los votos aseguran que ha habido más sufragios que votantes. Debido a la incertidumbre y a la posibilidad de un error después de los diferentes recuentos es probable que ambos candidatos tengan que volver a plantear su caso en una nueva elección que decida quién es el ganador.

SERA RECONSTRUIDA (EN OTRO LUGAR) LA DEVASTADA CIUDAD DE DARWIN

Sus 41.000 habitantes están siendo evacuados por mar y aire

Londres (Efe). — La ciudad australiana de Darwin destruída casi completamente por el ciclón "Tracy" el día de Navidad, será reconstruída completamente en un nuevo lugar.

El anuncio fue efectuado hoy por el primer ministro australiano en funciones, Jim Cairns, mientras continúa elevándose el número oficial de muertos que actualmente es de 47.

Según noticias llegadas a la capital británica, más del 90 por ciento de los edificios de esa ciudad de Australia han quedado destruídos a causa de los fuertes vientos.

Una de las mayores operaciones de rescate en la historia se llevó a cabo durante esta noche: barcos, aviones y helicópteros evacuaron a casi la totalidad de los 41.000 habitantes de la ciudad destruída.

Ocho barcos se hundieron entre las enormes olas y cinco de ellos han desaparecido. Aviones, aparcados en el aeropuerto local, fueron arrastrados por el viento y se estrellaron a cientos de metros de distancia.

La escena es completamente desoladora", dijo hoy un testigo a la televisión inglesa. Mientras esas 40.000 personas esperan a ser totalmente evacuadas están siendo vacunadas y recibiendo antibióticos para prevenir epidemias e infecciones en una ciudad donde las alcantarillas han quedado al aire libre.

El primer ministro australiano, Whitlam, llegará hoy a su país procedente de Londres, donde se encontraba iniciando una serie de visitas oficiales a divesos países europeos.

Las autoridades australianas iniciaron ayer una campaña para prevenir robos en la ciudad devastada. La Policía anuncia por los altavoces: "Dispararemos sobre quien inicie cualquier tipo de saqueo".

Una vez evacuada la ciudad por completo —dijo hoy en un mensaje el primer ministro en funciones— el Gobierno comenzará la tarea de la reconstrucción de una nueva población, en lugar cercano, que dentro de un año albergue a los 41.000 habitantes de Darwin. Pero, de momento, todos ellos tendrán que vivir con familiares o amigos, o pendientes de la ayuda estatal, en otros lugares de Australia.

Crisis turística en Sierra Nevada

Por falta de nieve

Granada (Logos).—La crisis turística ha llegado hasta las cumbres de Sierra Nevada, precisamente por falta de nieve. La estación alpina más meridional de Europa está carente de nieve y pistas de esquí de Borreguiles, Hoya de la Mota, Loma de Vilar, etc.

La demanda de plazas en la estación Solynieve era de completo para todos los hoteles y albergues durante estas fiestas. La falta de nieve para la práctica del esquí, ha hecho que sólo se cubra el 25 por 100 de la capacidad hotelera de aquellos parajes.

Falta nieve y sobra hielo. En las cumbres más altas el hielo endurecido por las noches despejadas y las bajas temperaturas, brilla, pero es casi inasequible, salvo para montañeros muy especializados. Los habituales esquiadores se han vuelto de nuevo a sus hogares. Señalan los veteranos de la sierra que no se ha conocido nunca la circunstancia de que por estas fechas finales de Diciembre no hubiera nieve de sobra para la práctica de los deportes blancos. El tiempo sigue igualmente despejado y hasta con temperaturas medianamente altas.

DIARIO DE BURGOS, S. A.

Nota informativa

En cumplimiento del Art 24 de la Ley de Prensa e Imprenta, se hace pública la siguiente información:

Nombre de la publicación: DIARIO DE BURGOS.

Propiedad de "Diario de Burgos, S. A.".

Consejo de Administración: Presidente, don Angel León Goyri: Consejeros, don José Luis Inclán Bolado, don Maximiliano Pardo Gallo, doña Elena Albarellos Guiloche y doña Manuela Albarellos Zamorano.

Accionistas con participación superior al 10 % del capital social: doña Elena, doña Carmen, doña Concepción y doña María Josefa Albarellos Guiloche.

BALANCE AL 31 - 12 - 1973

Activo

Caja y Bancos	2.296.443,69	Ptas.
Inmovilizado	66.030.615,20	"
Valores en cartera	597.000,—	"
Deudores varios	9.979.716,26	"
Existencias almacenes	6.966.031,08	"
Nombre Comercial	500.001,—	"
	86.369.807,23	Ptas.

Pasivo

Capital y reservas	24.457.330,69	Ptas.
Fondo Previsión	3.374.534,07	"
Amortizaciones	13.962.816,15	"
Acreedores varios y abonos a distribuir	16.864.833,71	"
Previsión utilizada	27.710.292,61	"
	86.369.807,23	Ptas.

M.E.C.D. 2017