Diario de Burgos

FUNDADO en 1 891

JUEVES, 12 DE DICIEMBRE DE 1974
PRECIO DEL EJEMPLAR
OCHO PESETAS
AÑO LXXXIV. — N.º 25.840
DEP. LEGAL: BU-5-1958

EMPRESA EDITORA:
DIARIO DE BURGOS, S. A.
DIRECTOR:
ESTEBAN SAEZ ALVARADO

REDACCION, ADMINISTRACION Y TALLERES:
SAN PEDRO DE CARDEÑA 34
DELEGACION ADMINISTRACION. VITORIA, 13
TELFS. REDACCION: 201280
ADMINISTRACION: 207148-49
DELEGACION ADMON.: 202852

APARTADO DE CORREOS N.º 46

La resolución africana sobre el Sahara español aprobada en la ONU

Se abstuvieron (como España) todos los países europeos, excepto Francia

También Estados Unidos votó a favor

La postura española, reafirmada por Piniés

Naciones Unidas (Efe). — Por ochenta y un votos a favor, cuarenta y tres abstenciones y ninguno en contra la cuarta Comisión de la ONU aprobó hoy la resolución en la que se pide una opinión consultiva a La Haya sobre el Sahara occidental que no cause perjuicio al principio de autodeterminación del territorio.

España no se opuso a esta consulta al Tribunal Internacional de Justicia, pero estimó, por boca de su embajador, Jaime de Piniés, que las preguntas dirigidas a La Haya e incluso en la resolución son «jurídicamente ambiguas, incompletas e irrelevantes».

Y ello, según explicó el representante permanente español, «por no tener en cuenta el desarrollo del Derecho Internacional actual en relación con los territorios no autónomos, tal y como aparece contenido en la Carta de la O.N.U. y en las declaraciones y resoluciones de la Asamblea general sobre descolonización».

España hubiera acogido favorablemente esta resolución de la O.N.U. y se hubiera asociado a la petición al Tribunal Internacional de Justicia «si se completaran las preguntas expuestas por la delegación de Marruecos y de Mauritania con otra que estableciera un adecuado equilibrio entre el planteamiento histórico jurídico del tema y la realidad actual en función a la Carta de las Naciones Unidas y de las resoluciones pertinentes de la Asamblea».

Lo cual, implicaría —siguió diciendo el embajador

(Pasa a la página 14)

LA GUARDIA DE FRANCO CUMPLIMENTA A S. E. EL JEFE DEL ESTADO

El Caudillo la calificó de «benemérita para el engrandecimiento de la Patria»

Madrid (Cifra) — En el palacio de El Pardo, Su Excelencia el Jefe del Estado, recibió una amplia audiencia civil, en la que, entre otras personas y comisiones figuraba el Consejo general de la Guardia de Franco, presidido por don Luis Soriano Rodríguez, lugarteniente general y acompañado de don José Utrera Molina, ministro secretario general del Movimiento.

Durante la audiencia, en contestación a las palabras pronunciadas por Luis Soriano, lugarteniente general, el Caudillo se expresó en los siguientes términos:

"Es para mí una satisfacción el reunirme con vosotros y tener ocasión de agradeceros vuestra firme lealtad durante estos 30 años de servicios a la Nación y a la paz de los españoles.

"Muchas gracias por ello y por el espíritu de servicio vuestro en todo momento, así como por haber encuadrado a tantos camaradas con la renovación constante de la Guardia de Franco, tan benemérita para el engrandecimiento de la Patria

"Gracias a todos, repito, por vuestra lealtad, con mi deseo de que vuestro congreso sea efectivo en el mejor camino de España".

OTRAS VISITAS

Madrid Logos). — El Consejo general de la Guardia de Franco fue recibido hoy por el presidente del Gobierno. Durante el acto el señor Arias Navarro señaló que la Guardia de Franco no era recibida en Presidencia con afecto, sino con "entusiasmo y emoción". "Representáis —añadió— la lealtad de España dentro del Movimiento. No hay lugar para el desaliento —recalcó— vuestra actuación tendrá que ser en el futuro más intensa y más firme. En la guerra se lucha con las armas, en la paz se lucha con la política y las ideologías"

Posteriormente, el Consejo

El Gobierno de EE. UU. demanda a tres cadenas de televisión

Por prácticas monopolísticas

Washington (Efe). — El Gobierno norteamericano ha llevado a los tribunales a las tres principales cadenas de televisión, acusándolas de prácticas monopolísticas en los programas de entretenimiento y diversión.

La acusación presentada ante un Tribunal Federal se refiere a que las cadenas de televisión CBS, NBC y ABC han privado al público de los beneficios de la competencia en los programas de diversión y entretenimiento, lo que viola la legislación del país sobre monopolios.

La demanda no afecta a los programas informativos, documentales y deportivos. La acusación la ha presentado el Depar-

AUDIENCIA DEL CAUDILLO AL VICEPRESIDENTE DEL IRAK

Madrid. — Su Excelencia el Jefe del Estado ha recibido en el palacio de El Pardo al vicepresidente del Consejo Revolucionario de la República del Irak, Sadam Hussein, que era acompañado por el presidente del Gobierno, Sr. Arias Navarro, por los ministros de Asuntos Exteriores de España y del Irak y por los embajadores de España en Bagdad y del Irak en Madrid. En la foto, el Caudillo saluda al vicepresidente iraquí. — (Foto Cifra Gráfica).

EL UNIVERSO ES MAS VIEJO DE LO QUE SE CREIA

Washington (Efe). — La creación del Universo tuvo lugar hace 16.000 millones de años, siendo 6.0000 millones de años más viejo de lo que hasta ahora se creía, según acaba de determinar el astrónomo Allan Sandage, del Instituto Tecnológico de California.

En colaboración con su colega suizo, Gustav Tamman, y tras observar durante diez años, cincuenta galaxias diferentes, a través de cuatro de los telescopios ópticos más exactos, Sandage calculó la edad del Universo en 16.000 millones de años y la de las galaxias que pueblan el espacio, en 14.000 millones de años.

El «Fondo de ayuda» de la CEE dará a Italia 615 millones de dólares y a Inglaterra 350

Parece que Londres no quiere retirarse de la Comunidad sino forzar mejores condiciones

París (Efe). — La «cumbre» ha muerto... viva el Consejo Europeo, declaró sonriente el presidente de la República Francesa, resumiendo ante unos 500 periodistas del Mundo entero, la «filosofía» de la séptima reunión de jefes de Gobierno de la Comunidad Económica Europea.

Las decisiones más espectaculares adoptadas por esta última «cumbre» fueron: la transformación de las reuniones «cumbres» en «Consejo Europeo» que se celebrarán tres veces al año «y cada vez que sea necesario», y la suspensión del llamado derecho de «veto» en lo sucesivo no será necesaria la unanimidad de los jefes de Gobierno para adoptar decisiones bastando la mayoría de votos.

WILSON, HERMETICO

Londres (Efe). — Encerrado en un completo silencio, regresó esta mañana a Londres el primer ministro británico Harold Wilson, que ha asistido a la «cumbre» del Mercado Europeo en París.

Los diarios landinenses dedican esta mañana gran espacio a las negociaciones llevadas a cabo en París, haciendo hincapié en las grandes diferencias que ayer se pusieron de relieve entre el presidente francés y el primer ministro británico, palladas después por el acuerdo de principio con respecto a la contribución británica al presupuesto comunitario. La Comunidad aceptó la revisión de dicho presupuesto, mientras la Comisión encargada del reparto del Fondo regional comunitario, acordaba distribuir 150 millones de libras esterlinas (350 millones de dólares) para Gran Bretaña y 35 millones de libras esterlinas (90 millones de dólares) para la República de Irlanda.

Se apunta en algunos de estos comentarios la creencia que existe en medios comunitarios de que Gran Bretaña no desea realmente su retirada de la Comunidad, sino esgrimir esta posibilidad para conseguir mejores condiciones. Se subrayó asimismo la dificultad que encontrará ahora Wilson para llegar a un acuerdo con la Comunidad y satisfacer al mismo tiempo a la extrema izquierda de su partido, decididamente anticomunitaria.

El ministro de Asuntos Exteriores James Callaghan ha dicho

Mercado Común supone sólo haber salvado uno de los obstáculos que es necesario salvar para que Gran Bretaña continúe dentro de la Comunidad Europea.

Según los medios británicos, Wilson vuelve a Londres con resultados insuficientes para contrarrestar el escepticismo de su partido y de los ciudadanos, respecto a la permanencia de la Gran Bretaña en la Europa unida.

«CUMBRE» EN PARIS

París. — Harold Wilson, primer ministro británico, conversa con Jeep Den Uyl, de Holanda, durante el almuerzo celebrado en el palacio del Elíseo después

El Senado USA aprueba la extensión de las aguas pesqueras a 200 millas

Washington (Efe). — El Senado norteamericano aprobó hoy la ampliación de la soberanía pesquera norteamericana a las 200 millas.

Por 68 votos a favor y 27 en contra, el Senado extendió la soberanía de 12 a 200 millas, siguiendo el ejemplo de diversos países iberoamericanos. Falta ahora la decisión de la Cámara de Representantes.

Según ciertos observadores, Estados Unidos entra-

M.E.C.D. 2017

POSTAL

LA SANGRE DE LA PROVINCIA

LA noticia de que el domingo se harán extracciones de sangre en Villarcayo, nos da pie para volver sobre el tema. Tenía que dárnoslo porque está ocurriendo que no se acaba de caer en la cuenta del acontecimiento que se está viviendo en Burgos desde unos años, muy pocos, pero más que suficientes para que se recabe la atención sobre un fenómeno que algunos consideran insólito.

He aquí la tonta teoría que ha prevalecido sobre el concepto general de Burgos: dicen que somos una provincia insolidaria, poco menos que incapaz de sentir los problemas colectivos, una provincia que hace buen talante a la hora de las grandes decisiones, pero muy poco amiga de la decisión de cada hora. La estúpida mentira, la tonta teoría de nuestra insolidaridad, ha sido mantenida por quien ni sabe ni ha querido saber de los verdaderos entresijos de nuestros hombres y de nuestras mujeres.

Hay que conocerlos para saber que sí, que puede parecer cierto que la insolidaridad es pan de todas las horas. Pero hay que penetrar más profundamente y saber que la culpa puede estar (y lo está, sin ningún género de dudas) en que de nosotros, mayormente, se acuerdan a la hora en que se nos necesita. Que se les diga a nuestras gentes, a todas, que se las necesita en cada instante y el resultado será alentadoramente alegre y optimistamente risueño.

Un día, ya va para tres años, alguien se lanzó al empeño noble de constituir la Hermandad de Donantes de Sangre en el seno de la Seguridad Social. Si se recopilaran todas las sandeces que se hubo de escuchar en contra, habría para escribir más de un tomo. Y el resultado está a la vista: en alguna parte queda escrita (mejor dicho, en ninguna como no sea en la mente de Dios, que es lo bueno) la historia de la salvación de vidas (¿como cuántos miles puede calcular usted?), de la recuperación de enfermos, el rescate de la muerte de accidentados.

Y hay otro aspecto más alentador: dos mil carnets, dos mil en número redondo, pero rebasado. En la provincia, allá donde llegan los equipos de hematología, médico y enfermeras tienen que volverse dejando colas de donantes porque el día no da más de sí. Si se analiza el hecho a la luz cierta de que el peor enemigo con que se encuentra la donación de sangre es la incultura, hay que concluir que una de dos: o que la cultura no es elemento extraño entre nuestras gentes, ni mucho menos, o que la bondad de sus corazones se impone hasta por encima de la propia ignorancia. Quédese usted del lado que quiera. Un servidor, para no pecar de chauvinismo chico y trasnochado, apoyado en un conocimiento inmediato del percal de la provincia (con la capital incluída, ojito), se inclina por una teoría eclética, una mezcla de las dos.

El domingo, en Villarcayo. No hace falta ser profeta para saber que en nuestra hermosa localidad de allá arriba según se mira a la provincia, los vecinos asistirán al mismo espectáculo: un montón de donantes que no podrán serlo de momento porque el equipo de hematología, ¿sabe usted?, no está compuesto por seres con cinco manos. Y como allí, donde se vaya.

Al fin y al cabo, no hay como ser donante de sangre para sentir orgullo de ser burgalés. Pruébelo y lo verá. Es cosa que no falla.

BURGENSE

QUISICOSAS

Ayer se hicieron las pruebas definitivas de iluminación del cuadro cidiano que el laureado pintor Marceliano Santa María donó al Ayuntamiento y que destaca en la escalinata principal del palacio municipal.

El cuadro ha ganado muchísimo en vistosidad.

Arte y... luces.

●

En el salón de sesiones de la Casa Consistorial se ha montado una exposición fotográfica y topográfica referente al urbanismo local burgalés.

Si una imagen vale más que mil palabras, el hecho resulta evidente ante la presencia en Burgos del director general de Urbanismo que, además de sostener una sesión de trabajo con el alcalde y el equipo municipal de urbanistas y de la Vivienda, se espera que hoy recorra nuestras calles y la parte del casco antiguo.

●

La Diputación llevaba muchísimos años sin cubrir la plaza de archivero-bibliotecario desde que se jubiló don Federico Díez de la Lastra que en un tiempo desempeñó el cargo mediante un contrato de servicios especiales tras de haber alcanzado la jubilación oficial.

Otra plaza que sigue pendiente de cubrir es la de archivero municipal pues desde que dejó el puesto su último titular —hace casi un montón de años— nadie sabe qué ha pasado de la provisión de esta plaza que tiene muchísima importancia, como que el Ayuntamiento posee uno de los archivos más interesantes en documentación medieval.

A lo mejor se convoca también la nueva plaza vacante.

Es un decir.

●

Nuestro ilustre paisano, don Manuel Delgado Calvete, administrador general de la Caja Postal de Ahorros puede hacer mucho —y con justicia— en apresurar la decisión de determinar el local que la Caja Postal de Ahorros de Burgos precisa para el digno desenvolvimiento de sus servicios.

Dicen que los arquitectos de Correos han puesto ciertas pegas a la posibilidad de adaptar un local viejo. Pues, señor, precisamente, donde se acredita el ingenio y el arte de los arquitectos, es en dar soluciones a locales antiguos, máxime cuando están situados en el centro de la ciudad.

A ver, a ver don Manuel, si echa una manita a Burgos. Que la necesita en este punto, como en otros muchos.

●

Lo del embalse segundo del Arlanzón va en serio.

Por lo pronto ya se conoce el nombre de la empresa seleccionada que ha comenzado a trabajar de firme en redactar el proyecto definitivo de las obras del nuevo pantano que la ciudad necesita más que el comer, aunque como siga la tónica de sequedad del tiempo imperante, nadie sabe dónde vamos a ir a parar.

El nuevo embalse es toda una conquista..., en espera, pero de realización inmediata, porque dinero, lo que se dice dinero, no hay problema y existe consignación aprobada.

●

Santa Lucía.

Multitud de devotos de la santa, vírgen y mártir de Siracusa acuden estas noches a la Catedral para participar en los cultos del triduo que culminará mañana y a los que asisten videntes e invidentes, modistillas, sastres y fieles, en general.

La fecha de mañana coincidirá con el aniversario de la creación de la Organización nacional de Ciegos, mediante una ley que se dictó en Burgos, hace cuarenta años más o menos.

Santa Lucía bendita... que a los firmantes de esta sección y a sus lectores no les falte la vista para escribir y para leer en cristiano.

●

El automovilista Francisco-Javier Rodríguez Ibeas que atropelló a la joven «Reina» del Centro Regional Montañés en la noche del domingo último, había contraído matrimonio el día anterior juntamente con dos hermanos, hijos de un conocido agricultor de Celada de la Torre.

A lo que parece, el conductor del coche, tras haber pasado su primera noche de «luna de miel» en Burgos, iniciaba con su esposa el viaje de novios y fue entonces cuando en la avenida del Cid sobrevino el fatal accidente que ha costado la vida a la señorita Marina de Diego Martínez cuyo sepelio tuvo lugar en la tarde de ayer y la conducción del cadáver al pueblo santanderino de Entrambasmestas.

Dolor entre familias.

Impresionante.

Martinillos

GRAN TEATRO

— MAÑANA — CON MOTIVO DE LA FESTIVIDAD DE SANTA LUCIA EXTRAORDINARIO ESTRENO

UNA PELICULA AUTENTICAMENTE SENSACIONAL Y UN CLARO EXPONENTE DEL CINE ESPAÑOL

CARMEN SEVILLA

PLENA DE ARTE Y BELLEZA, EN SU MAS RECIENTE INTERPRETACION Y EN EL MEJOR PAPEL DE SU CARRERA

UNA MUJER DE CABARET

CON JOSE MARIA RODERO — ARMANDO CALVO — AGATA LYS

LA GRAN PRODUCCION ESPAÑOLA QUE EN SU PRESENTACION EN MADRID FUE LARGAMENTE APLAUDIDA

(Unicamente para mayores 18 años).

¡¡QUE GRAN PELICULA!!

La que ESTRENA HOY

CINE Tivoli

ES... UNA EXTRAORDINARIA PRODUCCION GALARDONADA CON UN «OSCAR» EN HOLLYWOOD Y ««CONCHA DE PLATA» EN EL FESTIVAL DE SAN SEBASTIAN

"VERANO DEL 42" FUE UN TRIUNFO...

¡La "ESCENA DEL CINE" fué uno de los motivos!

"VERANO DEL 42"

una producción de Robert Mulligan/Richard A. Roth

JENNIFER O'NEILL · GARY GRIMES
JERRY HOUSER · OLIVER CONANT

escrita por HERMAN RAUCHER — producida por RICHARD A. ROTH

dirigida por ROBERT MULLIGAN — música de MICHEL LEGRAND — TECHNICOLOR

De Warner Bros Una Compañía Warner Communications

LOS AÑOS MAS QUERIDOS (LOS DE LA ADOLESCENCIA), ...LA PRIMERA EXPERIENCIA SENTIMENTAL, REFLEJADOS EN UN FILM MEMORABLE

—oOo—

(Mayores 18) FUNCIONES: 5,30, 7,45 y 10,45

APARTAMENTOS AMUEBLADOS
RECOMPRA POR CONTRATO
BUENA INVERSION

ACSI

ACSI SECTORIAL INVERSIONES
C/ ALAMEDA DE SAN MAMES, 39 1º DCHA
TELF. 43 47 66/62 BILBAO

ALQUILO APARTAMENTO

de lujo. Avenida Reyes Católicos. Edificio Alhambra. Razón: Portería.

CINE - FOTO

RUERA

Extenso surtido en:

CAMARAS - PROYECTORES

PRODUCTOS LABORATORIO

Plaza José Antonio, 33

SALA DE FIESTAS

RESTAURANTE

FUENTE DEL REY

HORARIO DE 7,30 A 1,00.
TODOS LOS DIAS, ABIERTO DE 7,30 TARDE A 2,00 MADRUGADA.

UNA FACETA AL ESTILO AÑO 2000

CENE Y DIVIERTASE AL MISMO TIEMPO

SABADOS ESPECIAL MATRIMONIOS

- Asados exquisitos
- Grandes mariscadas.
- Platos variados.
- Cocina castellana.

DE LA MESA A LA PISTA

Incluído Baile de Sociedad en sus cenas.

CONJUNTO MUSICO VOCAL

VICTOR y MINA

TELEVISION ESPAÑOLA

JUEVES

14.01 Programa regional simultáneo.
14.15 Hoy 14.15.
15.00 Telediario.
15.25 Tele-Revista
16.00 La puerta de la oscuridad
18.48 Avance informativo.
18.50 Un globo, dos globos, tres globos.
20.00 Telediario
20.15 Cara al país.
20.50 Cortometraje
21.20 El cine.
23.00 Telediario.
23.25 Reflexión

VIERNES

14.01 Programa regional simultáneo.
14.15 Hoy 14.15.
15.00 Telediario.
15.25 Tele-Revista.
16.00 Tiempo de vivir, tiempo de amar.
18.48 Avance informativo.
18.50 Un globo, dos globos, tres globos.
20.00 Telediario.
20.15 Beat Club.
20.45 Las instituciones.
21.15 Sherlock Holmes.
22.30 Suspiros de España.
23.00 Telediario.
23.25 Reflexión

Emerson

El televisor del futuro

COMERCIAL VELO MOTO

PRECISASE CHOFER

PARA TRAILER

Para transporte de Santurce a Burgos
Razón: PUBLICIDAD ARBEX. San Prudencio, 25
VITORIA. Teléfono 213333

(CNS. 4.066)

M.E.C.D. 2017

NUESTROS COLABORADORES

MATATIAS, HOY

Por Alberto J. REVUELTA LUCERGA

«Hay muchas cosas que, pareciendo que existen y tienen ser, ya no son nada sino un vocablo y una figura». Esto decía por escrito en 1645, don Francisco de Quevedo y Villegas. Esto podría hoy aplicarse a no pocos católicos —laicos y no laicos— que son un vocablo y una figura fantasmal sin sustancia evangélica y sin convencimientos estimulantes de que la fe que se les anunció —¿y recibieron?— sigue siendo capaz de alegrar la vida, darle sentido, fortaleza, esperanza y luz.

Refiriéndose al centenario de Chesterton, inglés de 1870, católico converso, dice Néstor Luján en artículo reciente que quizá hoy no se habla de él precisamente porque hoy no se lleva el ser católico y menos el serco converso.

Entre intelectuales sedicentes y autotitulados, lo mismo que entre los militanes variopintos de la política o de lo sindical legal o clandestino, igual que entre damiselas de nuestra burguesía acolchada y sus proclives esposos, fielmente seguidos por sus niños y niñas de colegio bien, se ha impuesto el considerar la fe como magia inculta y acientífica, la práctica religiosa como elementos popular folklórico del «Spain is different», la pertenencia a la Iglesia como un hecho absurdo solo soportado por presiones socio-político-culturales y la moral una psudo defensa del vacío psicológico para bobos itinerantes.

Casi se podía decir otro tanto de no pocos clérigos que permanecen en el ministerio activo y de otros que dejaron el sacerdocio. Y viendo a fondo ciertas conductas se dudaría de la profundidad de la fe de determinados eclesiásticos que padecemos.

Malos tiempos para la manifestación pública de la fe. Los católicos vamos a andar vergonzantes y parece que esa tendencia va a crecer a medida que avance el país hacia la sociedad industrial o pre-industrial. Si hoy se le ocurre a uno decir que es católico de esta Iglesia y que cree en sus dogmas, procura mal que bien practicar su moral, participa en su vida cultural, se expone a despertar hilaridad, sonrisas conmiserantes, maestros nuevos de catecismos capitalistas o marxistas dispuestos a catequizarlo al revés, o el desprecio irrisorio. Malos tiempos. Y lo que te rondaré, morena. porque el futuro parece que va a peor.

Bueno ahora, es la ocasión de tener un estómago sin úlceras, de saber que somos peregrinos tras el nazareno, sonreir porque estamos salvados, amar a amigos y enemigos, orar por los que rien y reir con ellos. El buen humor de devolver la sonrisa despectiva en sonrisa cordial que invite a comer con vino alegre para confraternizar con los nuevos listos de turno puede ser ahora el testimonio de la fe.

Ahora puede ser el momento de —reconociendo errores pasados (de los que todos los españoles somos responsables colectivamente y no pocos nominalmente y muchos nada tenemos que ver personalmente, seamos católicos o no)— echarle valor al presente y al futuro, asentar los pies en la tierra firme de la reciedumbre humana, y afirmar contra viento y marea nuestra fe.

Fe en Jesucristo, en la vida eterna, en el amor, en la bondad de la vida, en el alejamiento del ídolo eficaz, en el combate por lo que es justo, en el estar con los que nadie acompaña. Y fe en la Iglesia, en la eucaristía, en la oración en los santos, en el más allá.

Sonreir porque uno sabe lo que hace, lo que cree, a lo que juega lo que expone, a lo que se arriesga. ¡Ya está bien de complejos de inferioridad» No sólo por la fe, sino por las realizaciones político-sociales. No me parece que existan demasiados hombres —a no ser los pobres y oprimidos— que puedan tirar piedras en este país sobre las pretendidas adúlteras que hoy se descubren. Empezando por los más viejos, se retirarán sin decir oste ni moste. Es seguro.

PELETERIA Germana S.L.

VISONES: CANADA, AMERICANOS EMBA, DIAMANTE NEGRO GRANDES LAGOS

ASTRAKANES: AFRICANOS SWAKARA, PERSAS, BREITSCHWANZ

RENARES EN TODOS COLORES
LINCES, MARMOTAS, ETC.

importación directa

CONDE DE ARANDA, 10
MADRID

MONTAJES NERVION

NECESITA

TUBEROS, CALDEREROS, SOLDADORES
HOMOLOGADOS Y CALORIFUGADORES
Y AYUDANTES

Interesados, serán atendidos en obra de
REPOSA Miranda de Ebro

En Bangla Desh, los niños siguen muriendo de hambre

Rangpur (Bangla Desh). — Los niños que padecen hambre en este país, aparecen en un campamento de ayuda. Siendo virtualmente imposible la obtención de arroz, los pocos alimentos que los refugiados pueden conseguir se limitan a caña de azúcar, pero se señala que no es suficiente como para evitar la posibilidad de que mueran de hambre miles de niños. — (Telefoto CIFRA GRAFICA-UPI).

EL ARTE DE LA CHAPUZA

- Era el medio más económico para efectuar uno mismo el trabajo de un profesional
- Hoy ha ganado títulos de nobleza asociándose en muchos casos con la decoración
- Las grandes facilidades que se ofrecen hace que gane cada día más adeptos

Por Charlotte RIX

Si bien el arte de la chapuza fue durante mucho tiempo el medio más económico para efectuar uno mismo ciertos trabajos normalmente ejecutados por un profesional, ha ganado en nuestra época, sus títutlos de nobleza asociándose en muchos casos con la decoración.

El XX Salón de la Chapuza de París que se celebró recientemente en el Grand Palais de la Defense, fue principalmente el salón de la decoración práctica. Todo estaba previsto para que los visitantes encontrarán en él, no sólo los materiales, el utillaje y los accesorios indispensables, sino también para que tuvieran la posibilidad de iniciarse en las diversas técnicas, gracias a los consejos prácticos que daban los demostradores.

PREDOMINAN LOS REVESTIMIENTOS

Los papeles pintados ocupaban un espacio considerable. De procedencia inglesa, alemana o francesa, todos ellos han sido concebidos para colocarse muy fácilmente. Estos revestimientos para los muros, de vinyl, no tejidos o de papel, a veces metalizados y generalmente lavables llevan ya la cola integrada, pueden quitarse con gran facilidad y cuando presentan un motivo, este no tiene márgenes. Cualquier persona, hábil o no, puede colocarlos sin gran problema. La única dificultad reside en la elección. Hay una tal variedad de colores y de motivos que resulta bastante difícil escoger.

Otra novedad del salón: los revestimientos del suelo a medida. Para evitar tener que cortar el material, lo cual exige el empleo de un cuchillo especial y bastante habilidad, se puede encargar el revestimiento del suelo, indicando las dimensiones exactas de la pieza que se quiere recubrir. Luego, no habrá más que pegar o colocar el material cortado.

CLAPUZAS ELECTRICAS, SEGUNDA GENERACION

El bloque motor al que se adaptan los diferentes accesorios existe actualmente en dos versiones: la más simple está destinada a los principiantes o poco hábiles y la segunda que permite un trabajo más rápido, mejor acabado y que no se distingue en nada del ejecutado por un profesional, está prevista para los más hábiles. Este bloque nuevo hace funcionar los accesorios a una velocidad mucho más rápida que los precedentes, puesto que puede alcanzar 7.000 v/m en vez de 3.000. Un modo de empleo indica al utilizador todas las velocidades exactas de los principales utensilios de base.

LAS NOVEDADES DEL SALON

Las novedades son obligatorias en este salón. Sin ellas, muchos visitantes quedarían decepcionados.

Este año, figuraban entre ellas una llave universal, con la cual se puede atornillar y destornillar (según el lado utilizado) todos los tornillos, desde el más grueso al más pequeño.

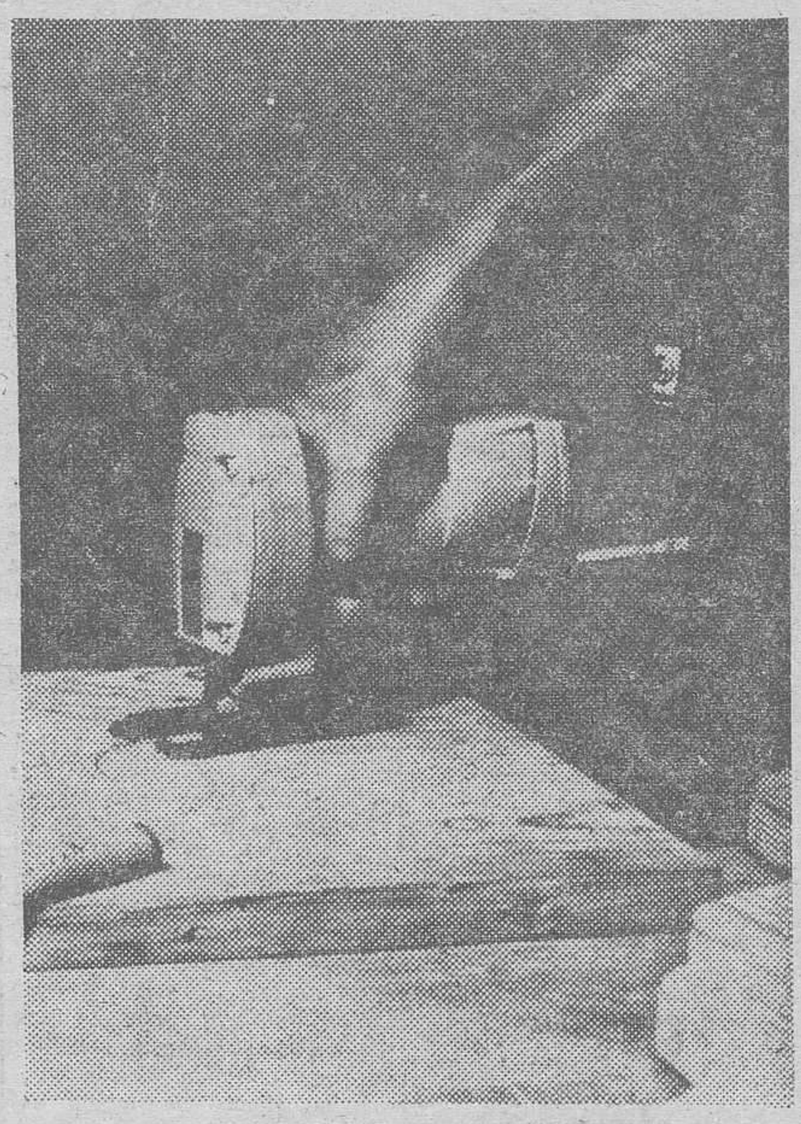

El bloque motor de la segunda generación, al que se adaptan los diferentes accesorios.—(Foto Efe-Fiel).

Otra novedad: un ingenioso sistema que acaba con la pesada operación cotidiana que consiste en abrir las ventanas o cerrar persianas y postigos. Una vez instalado, este sistema permite efectuar estas diferentes operaciones desde el interior, sin necesidad de abrir la ventana y coger frío.

Existe también unas placas nuevas, recubiertas por una película metalizada, con las que se puede decorar una puerta o un panel de muro que luego se ilumina con un «spot». El efecto es sorprendente, ya que se obtiene una movilidad y una luminosidad constantemente variables.

Una casa inglesa propone «oro en los muros». Se trata de una marca que este año exponía en el salón, por primera vez, unos papeles pintados «crown», realzados con un poco de oro, que al captar la luz, aumenta la luminosidad en una habitación un poco oscura. Este tono dorado, casi siempre imperceptible a simple vista o fundido en los colores del diseño, da la luz cuando ésta es escasa.

Con una nueva sierra se puede serrar sin esfuerzo la leña para la lumbre de la chimenea de la residencia secundaria. Se puede cortar fácilmente madera hasta de 250 mms. de espesor. Naturalmente, esta sierra sirve también para efectuar otros muchos trabajos.

Dos pequeños aparatos facilitan dos operaciones que hasta ahora eran sumamente difíciles: la reunión de varias piezas de cuero y el pulimento de las piedras.

En efecto, se colocan las piedras en estado bruto en un cilindro y se dejan. Este cilindro se pone en marcha y va dando vueltas durante varios días (sin ocuparse de él evidentemente). Las piedras salen perfectamente lisas.

En cuanto a los trozos de cuero y de pieles, se encuentran perforados y listos para ser unidos, según un procedimiento inédito.

(FIEL-SERVICIOS ESPECIALES DE EFE-AFP)

M.E.C.D. 2017

INFORMACION RELIGIOSA

SANTORAL

SANTOS DE HOY:

Nuestra Senora de Guadalupe. — Ss. Juana Francisca F. de Chantal. relig.: Sinesio. Amonaria. vg.: Mercuria. Dionisia. Aleiandro. Hermógenes. Donato. Majencio. Constancio Justino. Crescensio. mrs.

Misa de la Feria. color morado.

SANTOS DE MAÑANA

Ss. Lucía, vg. y mr.; Eustracio, Auxencio, Eugenio, Mardario. Orestes, Antioco. mrs.; Audverto. ob.; Judoco, pb.; Otilia, vg.

Misa de Santa Lucía. color roio.

CULTOS

SALESAS. — Hoy. festividad de Santa Juana Francisca Fremiot de Chantal : las nueve. misa comunitaria. después de la cual se expondrá en S. S. que se reservará a las 7.15 de la tarde celebrándose a continuación con homilía a cargo de don Jenaro Galaiares

NADA MAS FACIL QUE ELEGIR UN REGALO

Un encendedor S. T. DUPONT o

Un bolígrafo DUPONT. Concesionario:

PERFUMERIAS ORIENTE

✝

El novenario de rosarios y misas que dará comienzo mañana, viernes, a las 7,45 de la tarde, en la iglesia parroquial de San Lesmes Abad, será aplicado por el eterno descanso del alma de

EL SEÑOR

DON JOSE JORGE VITORES

Que falleció el 29 de Octubre de 1974.

D. E. P.

LA FAMILIA agradecerá la asistencia a alguno de tan piadosos actos.

Burgos, 12 de Diciembre de 1974.

MAÑANA, SOLEMNES ACTOS EN CONMEMORACION DE LA FIESTA DE SANTA LUCIA

Mañana, viernes, se celebrarán en nuestra ciudad solemnes ceremonias religiosas, en la conmemoración de la fiesta de Santa Lucía.

La Cofradía titular tendrá a las nueva, una misa rezada que oficiará el deán del Cabildo, Ilmo. Monseñor don Buenaventura Díez y Díez, celebrándose a las once la misa solemne, actuando de preste el abad de la Cofradía, don Damián Peña Rámila, dignidad de arcediano de la S.I.C., corriendo a cargo de profesores de música de la Catedral la parte musical. A dicha ceremonia asistirán los afiliados de la Organización Nacional de Ciegos y autoridades, predicando el canónigo don José Ruiz López. Terminada la misa mayor, habrá otra misa rezada aplicada por donantes caritativos de la Cofradía. Por la tarde, a las ocho, concluirá el solemne triduo, con rosario, letanía, ejercicio del triduo y sermón, organizándose seguidamente la procesión por las naves laterales de la Catedral.

Con posterioridad a la misa solemne, en el domicilio social de la O.N.C.E., Aparicio y Ruiz 7, será servida una copa de vino español.

DIBUJOS DE IGNACIO DEL RIO

De nuevo abre sus puertas la Sala de Exposiciones de la Caja de Ahorros Municipal, esta vez para mostrarnos treinta y cuatro dibujos de Ignacio del Río. Parece como si este pintor quisiera demostrar ante sus paisanos que conoce perfectamente su oficio, ya que ha sido subestimado en ocasiones, o, quizás, incomprendido, puesto que en su última etapa ha evolucionado hacia formas inconcretas, apurado resumen de su fecunda imaginación, no valorada suficientemente.

Los dibujos de Ignacio del Río tienen la gracia fácil de la sencillez. En la exposición se adivinan varias etapas de su obra —más académica la más antigua, más íntima y expresiva la actual—. El mar encuentra en su lápiz un intérprete generoso para su inmensidad y la tierra un rotundo creador con la fuerza poderosa de los surcos arados sobre el papel. Otras formas ¿sombra de su interior geométrico? le acompañan y abruman al hombre, al que representa empequeñecido por el rigor de una naturaleza bien definida en la que se alían un palpitante idealismo y la más franca expresividad.

Ignacio del Río se ofrece sin reservas en esta exposición. Es el claro quehacer de un pintor al que todos quieren y en el que todos creen. Despojado de fantásticos ropajes, aparece libre de excesos, casi ascético, parsimonioso y sobrio. Cuando transplante a la gran aventura del color esta serena sencillez que se desprende de sus dibujos, cuando se libere del estremecido nerviosismo que se transparenta en su obra mayor, Ignacio del Río habrá encontrado el signo de su rumbo pictórico.

PAULO

Antiguos Alumnos de la Escuela «Padre Arámburu»

Asamblea general

Se convoca a todos los antiguos alumnos de esta Escuela, a la Asamblea general constitutiva de la Asociación de A. A., que tendrá lugar el próximo domingo, a las once, en la Casa de Cultura, con el siguiente orden del día:

—Informe de la Comisión organizadora.

—Presentación de los Estatutos.

—Elección de la Junta directiva.

—Ruegos y preguntas.

EL PRESIDENTE DE LA DIPUTACION EN MADRID

Ayer marchó a Madrid el presidente de la Diputación don Pedro Carazo Carnicero que, en su condición de procurador en Cortes asistió a una sesión de trabajo en la Cámara legislativa, de la comisión que entiende en los asuntos de defensa del medio ambiente.

Mañana, día 13, el señor Carazo asistirá a una reunión de la Mancomunidad de Diputaciones, en la capital de la Nación.

ASOCIACION DE AMAS DE CASA

Ante la elección del ama de casa burgalesa del año 1974 que sustituirá a doña María Soledad Gutiérrez, se ruega la colaboración de todas las amas burgalesas para que emitan sus votos enviándolos a la calle de la Calera, número 35, antes del día 18.

ENTREGA DE TITULOS DE PILOTO CIVIL

He aquí dos placas obtenidas por "Fede" en la brillante fiesta celebrada la noche del martes, en "Los Gigantillos" para entrega de títulos a los pilotos civiles de la primera promoción de la Escuela del Aero Club Burgalés. En la primera placa, un momento de la ceremonia, con entrega efectuada por el capitán general de la región. Al pie, grupo de los nuevos pilotos.

INSPECCION DE ENSEÑANZA MEDIA DEL DISTRITO UNIVERSITARIO DE VALLADOLID

Matrícula para los exámenes extraordinarios de reválida del bachillerato general y técnico

De acuerdo con lo previsto en la O.M. de 12 de Noviembre y Resolución de 21 del mismo mes, los alumnos que deseen examinarse de Reválida de Bachillerato superior general o técnico, en la próxima convocatoria extraordinaria a celebrar a partir del día 13 de Enero próximo, deberán formalizar matrícula en la Secretaría del Instituto Nacional o Técnico de Enseñanza Media, en el que figure su expediente.

FECHAS DE MATRICULA

Del 16 al 21 de Diciembre de 1974, ambas inclusive.

DOCUMENTACION Y TASAS

a) Libro de Calificación escolar.

b) Una fotografía reciente tamaño carnet.

c) Solicitud en impreso oficial.

d) Póliza de 3 Ptas.

e) 175 Ptas. en metálico.

LUAR Y FECHA DE REALIZACION DE LOS EJERCICIOS

El lugar, la fecha y el orden de actuación ante el Tribunal correspondiente, serán piblicados con la debida antelación en el tablón de anuncios de cada Instituto que haya inscrito alumnos, y a través de Prensa y Radio. En todo caso, estas pruebas no comenzarán antes del 13 de Enero próximo.

CAMPAÑA PRO AGUINALDO A LA POLICIA MUNICIPAL

El Real Moto Club Burgalés, al igual que lo ha venido haciendo durante estos últimos años, organizará, para el día 25 de Diciembre, la campaña Pro-Aguinaldo a la Policía Municipal.

Con esta campaña quiere testimoniar en nombre de todos los burgaleses su agradecimiento hacia estos abnegados agentes de nuestro Municipio, entregados de lleno a la difícil tarea de regular el tráfico. Tarea ingrata que requiere no posos esfuerzos y un gran corazón para aguantar al pié del cañón esos tremendos atascos que la difícil travesía de nuestra población proporciona.

No hace falta que pretendamos resaltar los méritos de nuestra Policía Municipal. De todos es ya sobradamente conocida su eficia y entrega en el desempeño de su misión.

Por ello, nos limitaremos a cumplir con la misión que nos hemos impuesto.

A través de estas líneas, hacemos un llamamiento a todos los burgaleses, al comercio, la industria a las Sociedades y Peñas, y a cuantos quieran colaborar en esta campaña, para que nos proporcionen esta colaboración enviando sus aguinaldos o donativos a nuestro domicilio social, calle de Santa Clara, número 24, teléfono 20.4870, o bien si lo consideran mejor, que se unan a la caravana automovilística-motorista para que, en persona, puedan entregar éstos en los puestos fijos que tienen asignados dichos agentes para la regulación del tráfico.

✝

EL SEÑOR

D. CANDIDO BARTOLOME CORRAL

Falleció en el día de ayer, a los 70 años de edad, después de recibir los Santos Sacramentos y la Bendición de Su Santidad

Q. E. P. D.

Su resignada esposa, doña Irene Serrano; hija, doña Pilar; hijo político, don Félix Cantabrán; nietos; hermana, doña Hermenegilda; hermano político, don Vicente Puras; sobrinos, primos y demás familia

RUEGAN una oración por el eterno descanso de su alma y la asistencia a las honras fúnebres y funeral que se celebrarán HOY, JUEVES, a las CUATRO en NUESTRA SEÑORA LA REAL Y ANTIGUA DE GAMONAL. Acto seguido la conducción del finado al cementerio de San José. Actos de caridad por los que anticipan las más sinceras gracias.

Vivía: Arzobispo de Castro núm. 5.

Burgos, 12 de Diciembre de 1974

(Funeraria "San José")

✝

EL SEÑOR

DON MAXIMIANO PALACIOS ANDRES

Falleció en el día de ayer, a los 62 años de edad, confortado con los Santos Sacramentos y la Bendición de Su Santidad

Q. E. P. D.

Su resignada esposa, doña María-Concepción Maeso Palacios; hijos, Manuel y José-Ramón; hermana, doña Rosario; hermanos políticos, sobrinos, primos y demás familia

Ruegan oraciones por el eterno descanso de su alma y la asistencia al entierro y funeral (corpore presente), que se celebrarán en la iglesia parroquial de SAN JULIAN, OBISPO, HOY, JUEVES, a las ONCE, acto seguido la conducción del cadáver al cementerio de San José, piadosos actos por los que quedarán sumamente agradecidos.

Vivía: C/. San Julián, 26.

Burgos, 12 de Diciembre de 1974

(Funeraria "La Misericordia")

M.E.C.D. 2017

actualidad BURGALESA

INFORMACION OFICIAL

DELEGACION PROVINCIAL DE EDUCACION Y CIENCIA

COMISION DE AYUDA FAMILIAR. — PLAZO DE PETICIONES. — Como complemento a los anuncios publicados el día 19 y 22 del pasado mes de Noviembre por la Prensa y Radios locales, se recuerda a todos los funcionarios dependientes de esta Comisión que el plazo de presentación de solicitudes finalizará el próximo día 15.

Aquellos funcionarios que tengan hijos minusválidos a su cargo, deberán acompañar declaración jurada referente a la situación de los hijos «Anexo III» según modelo publicado en el «Boletín Oficial del Estado» 26 Febrero de 1973, juntamente con los impresos y formalidades vigentes para el complemento de ayuda familiar

INFORMACION MILITAR

ASIMILACIONES. — Se concede la asimilación al empleo de sargento primero al cabo de banda asimilado a sargento don José Herrera Monje, del Regimiento de Artillería de campaña número 63.

HAGASE SOCIO DE U.N.I.C.E.F.; UN NIÑO SE LO AGRADECERA

REPRESENTANTE

PARA VENTA DE INSECTICIDAS DOMESTICOS, AEROSOLES Y PURIFICADORES DE AMBIENTE

Con verdaderos deseos de prosperar económicamente. Zona de Aranda de Duero en exclusiva de venta. Amplias comisiones y preferible con experiencia. Interesados, escribir al Apartado n.º 207, BILBAO, indicando en el sobre la Ref.ª 500.

MOVIMIENTO DEMOGRAFICO. — Durante el día de ayer se verificaron en el Registro Civil las siguientes inscripciones:

Nacimientos. — María Concepción Alonso y Román. María Concepción Ordóñez y González. Elena Martín y Antón. Juan Jesús Dual y Jiménez. María Aida Puebla y Maestu. Diana Nájera y Sanz. Alvaro Curiel y Sanz. Diego Gorostiza y Manzanedo. Jesús Manuel Mavoral y Pérez. Juan Manuel Rojo y Martínez y Ruth Alcalde y Beunza.

Defunciones. — Antonio Medrano y Ortiz, de Quintanilla Vivar, 76 años; Guadalupe Alcalde, de Ruvales del Agua, 43 años; Eusebia Gallo y Blanco, de Jaramillo de la Fuente, 67 años; Ana Ortega y Sáinz, de Sargentes de la Lora, 3 meses; Alfonso Ordóñez Iglesias, de Isar, 46 años; Landelino Bravo y García, de San Mamés del Pozo, 81 años y María Orive y Fernández, de Pamplona, 70 años.

CUPON PRO CIEGOS
N.º 226, PREMIADO
EN EL SORTEO DE AYER
muebles evelio
VITORIA 56 - 58 - 60, 62

FARMACIAS DE GUARDIA. — González S. Barriocanal, Cardenal Segura, 8; Domingo Arnáiz, Barrio Gimeno, 30; Del Hoyo, San Juan de Ortega, 6 (Capiscol) y Ayuso, Avda. Reyes Católicos, 10.

VENDO PISO LUJO y APARTAMENTOS

Avenida General Vigón, s/n. Edificio Otamendi, 7.º F. (SEMAT)

INCENDIO EN UN SECADERO INDUSTRIAL: Daños materiales por valor de 600.000 pesetas ha causado un incendio que se declaró en Gumiel de Hizán y que afectó a un secadero de madera de industrias «El Cid», propiedad de Hermanos Calvo.

En los trabajos de extinción del fuego intervinieron los bomberos de Aranda y la Guardia Civil.

Parece que el incendio se originó por una fuga en la «gloria» o sistema de estufa del local industrial.

LOTERIA NACIONAL

NOVENA PROMOCION DE ASISTENTES SOCIALES

Comunica a cuantos posean Lotería para el próximo 21 de Diciembre, con los números 6.002 y 10.007, que son nulos por haber sufrido un error y que los números válidos son el 6.012 y 10.017.

BOLETIN METEOROLOGICO.— Comprensivo de los datos recogidos ayer en el Observatorio del Instituto de Enseñanza Media Femenino.

Barómetro.— A las ocho de la mañana, 694,6; a la una de la tarde, 696,5; a las siete de la tarde, 695,5.

Temperatura ambiente.— Máxima, Máxima, 6,6 grados a las 16 horas; mínima, 0,8 grados a las 7 horas.

Dirección y velocidad del viento.— A las ocho de la mañana, NE— 7 kilómetros; a la una de la tarde, NN— 11 kilómetros; a las siete de la tarde, NW— 7 kilómetros.

Precipitación, inapreciable.

Humedad, 80.

GRATITUD. — La esposa, hijos y demás familia de don Victoriano Velasco Aguayo, fallecido el día 7 de Diciembre, agradecen a sus amistades la asistencia a las honras fúnebres celebradas por el alma del finado.

—La madre y hermanos del sacerdote don Jesús Díez Herrera, fallecido el día 9 de los corrientes (que en paz descanse), agradecen por medio de estas líneas —ante la imposibilidad de hacerlo personalmente— a cuantos asistieron a las honras fúnebres y entierro, celebrados por el eterno descanso de su alma el pasado día 10.

—La familia de D. Eulogio Renuncio Pérez, fallecido el pasado día 7 de Diciembre (q. e. p. d.), nos ruega expresemos en su nombre su agradecimiento a cuantas personas asistieron al funeral y entierro celebrado por el eterno descanso de su alma.

—La esposa, hijos y demás familiares de don Juan Camarero Alameda, recientemente fallecido (q. e. p. d.), en la imposibilidad de hacerlo personalmente, agradecen por medio de estas líneas a cuantos han testimoniado su condolencia y asistieron al entierro y funeral celebrados en sufragio del alma del finado, el pasado día 7 de los corrientes.

EL CUPON PRO - CIEGOS.— En el sorteo celebrado en el día de ayer, resultó premiado con 1.250 pesetas, el número 226 y premiados con 125 pesetas, todos los números terminados en 26.

ROBO EN UN ESTABLECIMIENTO. — Un robo se ha cometido en un establecimiento de bebidas propiedad de don Santiago Ortega Santos, en la avenida del Cid.

Se cometió de madrugada y las primeras señales del delito fueron descubiertas por un cabo de la Guardia Civil que vive en uno de los pisos del edificio donde radica el citado establecimiento y al que inspiró sospechas un ruido extraño y la salida del bar de un individuo que se introdujo en un coche donde le esperaban otros sujetos y en cuyo vehículo se dieron a la fuga.

El guardia civil dio el alto reglamentario y al no obedecer aquel individuo hizo cuatro disparos a las ruedas del vehículo para que se detuviese, sin conseguirlo. Posteriormente se supo que el coche matrícula BU-5443-B le había sido sustraído a su titular el vecino de esta ciudad D. Fernando Casado Mahamud y aparecería después abandonado en las inmediaciones de la calle del Romancero.

Se confirmó el robo en el aludido establecimiento al comprobar que la puerta de entrada había sido violentada lo mismo que las máquinas de futbolín, tocadiscos y «tragaperras», habiéndose llevado el autor o autores del robo de 7 a 8.000 pesetas y paquetes de tabaco rubio.

Parece que los ocupantes del coche robado eran cuatro o cinco sujetos.

Se investigan los hechos.

INCENDIOS.- A las ocho y media de la noche de ayer, el retén de servicio del parque de bomberos, acudió a sofocar un incendio que, por fortuna, careció de importancia, al haber sido localizado a tiempo, en la casa número 15, primer piso y mano izquierda de los inmuebles que la Fábrica Nacional de Moneda y Timbre posee para su personal de trabajo en "Las Fuentecillas".

El incendio se originó al quemarse el hollín de la chimenea.

—Posteriormente los bomberos acudieron a la fábrica "Cerámica Española, S. A." en el polígono industrial de Gamonal, donde se ejecutan trabajos de ampliación. Fuera del recinto fabril y en una edificación secundaria que se utiliza para depósito de materiales y servicio de los obreros de la contrata que realiza las obras de ampliación, se había declarado un incendio, probablemente a causa de los efectos de alguna punta de cigarrillo que, involuntariamente, dejó caer alguna persona, quemándose ropas de trabajo y otros efectos, pero sin revestir mayor importancia. Los bomberos apagaron el fuego.

SUME "POSITIVOS" EN SU CUENTA
SOLIDEZ Y EXPERIENCIA
ACSI
ACSI SECTORIAL INVERSIONES
C/ ALAMEDA DE SAN MAMES, 39 1.º DCHA.
TELF. 43 47 66/62 BILBAO

Dr. J. A. Ledo Pozueta

Trastornos circulatorios periféricos. - Cirugía vascular. San Ildefonso, 3, 2.º - Teléfono 237974. VALLADOLID

Del DIARIO DE BURGOS correspondiente al martes, 12 de Diciembre de 1944

LA festividad de Nuestra Señora de Loreto, Patrona del Arma de Aviación, ha sido conmemorada brillantemente en nuestra ciudad. El domingo, a las once, hubo una misa solemne en la iglesia parroquial de Gamonal, oficiada por don Fermín Sáez.

- **COMO continuación de los actos conmemorativos del CL aniversario de la fundación de la Archicofradía del Santísimo Sacramento, de San Cosme y San Damián, se celebraron el domingo solemnes cultos. El temporal de nieve impidió que se celebrara la magna procesión eucarística por las calles de la feligresía.**
- **EL pasado domingo tuvo lugar en el Instituto de Enseñanza Media el acto de descubrir dos lápidas en honor de los catedráticos jubilados de dicho Centro, don Tomás Alonso de Armiño y don Elóy García de Quevedo, que han sido colocadas en las aulas donde durante más de cuarenta años desarrollaron su misión docente.**
- **A causa del temporal de nieves han quedado interrumpidas las comunicaciones por varios puertos de nuestra provincia.**
- **EN partido de Tercera División, la Gimnástica Burgalesa venció en Béjar por 2-1.**
- **EN Miranda el Deportivo Mirandés venció al Durango, por 4-1.**
- **LA temperatura máxima de ayer fue de 10,0 y la mínima de 0,6.**

Cartelera de ESPECTACULOS

AVENIDA.— Hoy, 5,30, 7,45 y 10,45. Otro estreno multitudinario. Aquí está Louis de Funes... ¡aparcado sobre un pino!, provocando carcajadas a diestro y siniestro: **Caídos sobre un árbol.** Geraldine Chaplin. De Serge Korber. ¡Nadie debe perderse esta juerga colosal. (Mayores 18 años).

CALATRAVAS (204161).— 5,15, 7,45 y 10,45. ¡Dos últimos días! del estreno de acción, con la nueva y más atrayente aventura del famoso detective negro **Shaft en Africa** (3 R.) Metrocolor. Richard Roundtree. ¡Fascinante! (Sólo mayores 18). Sábado de Azorín, con Paco Rabal, el gran estreno «La guerrilla».

COLISEO.— Hoy, de 4 a 1, último día. Doble excepcional: **¡Mátalo!** Lou Castel. Una aventura grandiosa del Oeste rotunda de emociones, impresionante de acción. Y **Una maleta para un cadáver.** George Ardison François Prevost. Un «suspense» nuevo, electrizante que le dominará. (Mayores 18).

CONDAL.— Continua de 4 a 12. Un programa fantástico: **Contrólese excursionista.** Un film que revela el deseo de muchos hombres. Y Frank Sinatra y Raquel Welch en **La mujer de cemento.** Las más trepidantes aventuras entre asesinos y traficantes de drogas. Ambas en pantalla gigante y tecnicolor. (Mayores 18 años).

CONSULADO Ultimo día del sensacional estreno **El asesino de muñecas,** con David Rocha Entender o no entender. Vea esta extraña película y hallará la respuesta. Mayores de 18 años. Mañana la aventura más trepidante en el mundo de la acción: «Dallas», con Fernando Sancho. Autorizada a todos los públicos Sesiones 5,30, 7,45 y 10,45

CORDON (207037). — 5,15, 7,45 y 10,45. El sensacional «western» de aventuras y acción: **Billy el defensor** (3 R.) Color. Tom Laughlin y Delores Taylor. ¡Un loco de la velocidad! ¡Un experto en kárate! Un tirador excepcional en defensa de la justicia. (Mayores 18). Esté atento al estreno del sábado.

CINE GOYA. — Hoy, en Sesiones, 5,30, 7,45 y 10,45 Una divertida sátira contra la pornografía: **Sexo, no, por favor; somos británicos** (3 R.) Con Ronnie Corbett y Arthur Lowe. Vea esta película y ya no tendrá deseos de ir a Perpiñán. (Exclusivamente para mayores de 18 años) Ultimos días.

DUCAL.— Hoy, de 4 a 12, doble soberbio: **Johnny el vengador** (3). Gilbert Roland. Un «western» de excepción, auténticamente gigante. Y **El precio del placer** (4). Elex Cord Britt Ekland. La ambición, el lujo, el placer tres pasos al peligro. (Rigurosamente para mayores 18)

GRAN TEATRO.— 5,15, 7,45 y 10,45. Ultimos días. Sensacional estreno de la película más insólita y original: **Adán y Eva** (3) Por vez primera en la pantalla los personajes de la Biblia. Y el interesantísimo documental **Los primeros días de la vida** (3). Con los diez premios más importantes en cortometrajes europeos. (May. 18)

REX.— Hoy, de 4 a 10, doble portentoso: **Un dólar y una tumba.** John Ireland Un «western» sin precedentes, pletórico de emoción y violencias. Y **Los amores de Lady Hamilton** Michele Mercier, John Mills, Nadia Tiller. Una grandiosa superproducción Extraordinaria de verdad (Mayores 18).

TIVOLI (209045).— 5,30, 7,45 y 10,45. Galardonado con un «Oscar» y «Concha de plata de San Sebastián», el portentoso estreno, **Verano del 42** (3). Color Jennifer O'Neill y Gary Grimes. Los años más queridos (los de la adolescencia), la primera experiencia sentimental en un gran film. (Aut. May. 18).

CINE CONSULADO

HOY, LA AVENTURA MAS TREPIDANTE EN EL MUNDO DE LA ACCION

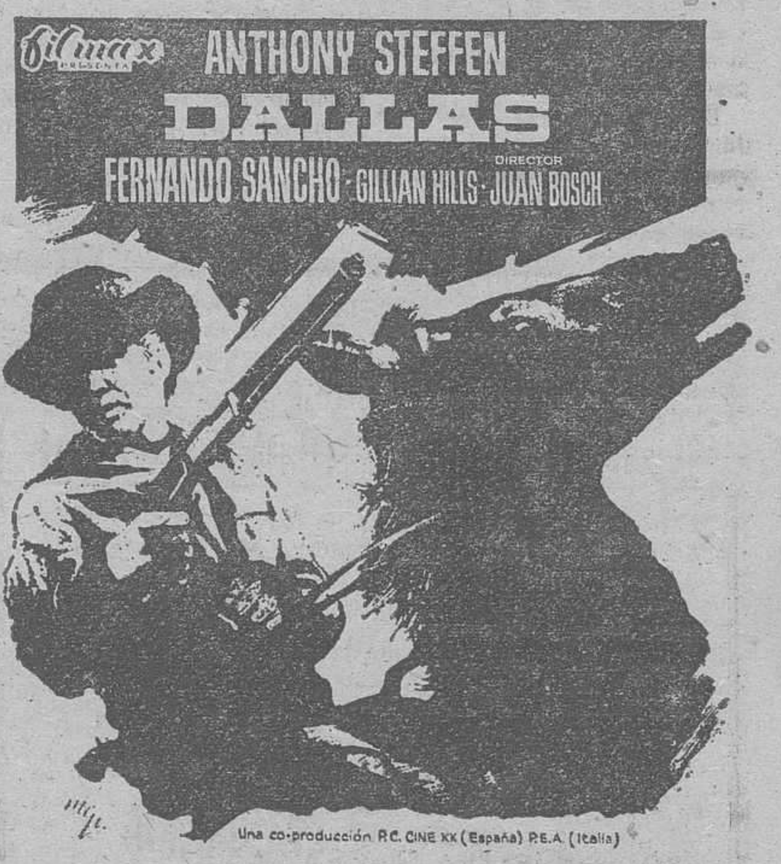

Sin tregua, sin descanso... ¡Estamos en la tierra de la acción sin límite!

Autorizada para todos los públicos

TODOS LOS DIAS EN SESIONES DE 5,30, 7,45 Y 10,45

M.E.C.D. 2017

HOY, SESION DE TRABAJO DEL DIRECTOR GENERAL DE URBANISMO EN EL AYUNTAMIENTO DE BURGOS

El director general de Urbanismo, prosiguió ayer su estancia en tierras burgalesas, desarrollando una intensa jornada de trabajo por diversos lugares de la provincia, visitando Miranda de Ebro —de cuya ciudad ofrecemos la correspondiente información en la página habitual—, así como en Briviesca, zona de Medina de Pomar y de las Merindades de Castilla la Vieja, regresando a nuestra ciudad a primera hora de la noche.

En todos y cada uno de los lugares citados, celebró sendas sesiones de trabajo, con las respectivas Corporaciones municipales y demás autoridades de las respectivas comarcas, interesándose vivamente por los problemas que en ellas afectan a su Departamento.

Hoy, el señor Larroedera dedicará la jornada final de su viaje con una sesión de trabajo que se iniciará a las diez de la mañana, en la Casa Consistorial, celebrando a las cinco de la tarde, en el Gobierno civil, una rueda de Prensa para hacer un balance de sus impresiones en relación con los problemas y aspiraciones burgalesas en materia de urbanismo.

MANUEL NCULU, PINTOR DEL AFRICA NEGRA

Se acerca hasta nuestra Redacción un muchacho de color, un chico que habla con voz insólitamente baja, un guineano de nacimiento y español porque sí, porque le da la gana serlo y tiene derecho a ostentar nuestro mejor gentilicio.

Es pintor por obligación. Se llama Manuel Nculu. Es estudiante de Medicina en Pamplona, después de haber pasado por el preuniversitario en Málaga. Viene a pedirnos ayuda porque necesita manos amigas. Y aquí las va a encontrar.

El muchacho está sin beca. Macías se las quitó a todos los guineanos que se decidieron por el amor a España, por los que, acaso, quieren volver a su Guinea natal con algo que ofrecer a sus hermanos. Vive a la cuarta pregunta. Vive de su pintura que es negra, que es de Africa, que es de rasgos primeros de la mejor alma humana, que es clara, simpática, atractivamente ingenua, con el pincel de rasgo virgen, de trazo que sabe de toda la teoría de ser hombre sin más.

Con la pintura se quiere hacer médico. Pintor ya lo es. Si se le acerca (y hasta el día 23 que va a estar por aquí, ocasión tendrá el chico de acercársele), oígale usted, préstele atención a él y a su pintura. Los dos se la merecen. El no admite equívocos: es un chico de color, con los 23 años envueltos en una voz insólitamente baja, en una sonrisa que dice de todo lo que el Africa negra sabe decir. Ya hablaremos más de este chico porque se lo merece él y la verdad, ustedes también.

Un poco de tu sangre puede salvar una vida. Acude a la Hermandad de Donantes de la Seguridad Social

CONFERENCIA DE SPINOZA DUEÑAS, EN EL COLEGIO MENOR DE LA JUVENTUD

A las ocho y media de la tarde de ayer, Francisco Spinoza Dueñas pronunció su anunciada conferencia en el salón de actos del Colegio menor de la Juventud «Generalísimo Franco».

Fue presentado por el jefe de estudios del Centro, don Pedro Silleras, que glosó la personalidad del conferenciante, pasando éste a mostrar su alto interés por el mundo joven analizando lo que es la juventud y lo que tiene obligación de ser. Invitó a los componentes del auditorio a que se pasen por su estudio, para centrar luego su intervención en la reciente experiencia que el artista vivió en Sargadelos, a cuyos efectos habló de la personalidad del que se llamó Ibáñez, creador de a primera metalúrgica y de los primeros altos hornos, para centrarse luego en Isaac Díaz Pardo, el hombre que intenta y está consiguiendo renovar lo que fue Sargadelos en su día. «Todos los días tenemos que aprender algo y dar lo que aprendemos», afirmó Spinoza para pasar luego a hablar de la necesidad de mantener la sensibilidad y de hacerla compatible con la técnica de nuestros días, la que por sí sola acabará con el Mundo y con el hombre.

Tuvo párrafos para la entrevista con el P. Eduardo Cristóbal y las experiencias de los murales realizados en las Escuelas del «P. Arámburu», para entrar luego en su conocida y noble tesis de que el Arte llegue a todos los estamentos, a todos los ciudadanos, tras la desmitificación del artista. Especial interés tienen los párrafos de la conferencia de Spinoza que siguieron a su frase textual «Jugar es crear», en los que definió lo que deben ser y lo que en realidad son hoy los juguetes. Se refirió a la necesidad de no abandonar el campo, descentralizando las ciudades y creando en las aldeas verdaderos emporios de convivencia.

Insistió en que el artista no debe ser un ente desintegrado de la sociedad y lo perjudicial que viene resultando su endiosamiento. En este momento, en perfecto coloquio con el auditorio, solicitó coloquio, siguiendo su intervención desde las preguntas que le hicieron.

Fue muy aplaudido por el joven auditorio que en todo momento siguió su disertación con notable interés.

COLISEO

HOY

EL PROGRAMA DE RIGUROSA EXCLUSIVA

JUVENTUD PERVERTIDA

Eli Wallach

Julie Harris

¡Hollywood avisa al mundo del peligro de las drogas! Un vicio que corroe el cuerpo y el alma.

— Y —

LOS HOMBRES LAS PREFIEREN VIUDAS

Juanjo Menéndez

El enredo más divertido, picante y tremendo en la Costa del Sol.

¡Ya es decir!

«TIEMPO CULTURAL»

Conferencia de D. Jesús Urbez García

A las ocho de la tarde de ayer, en el salón de actos de la Casa de Cultura, pronunció su conferencia anunciada, don Jesús Urbez García, segunda del presente ciclo de "Tiempo Cultural".

El conferenciante fue presentado por don Luis Torres Royo, delegado de Información y Turismo, quien glosó la personalidad del orador como estudiante de Filosofía y Letras y gran conocedor del tema que iba a desarrollar, "El mito de los Beatles".

El señor Urbez García desarrolló el tema ciñéndose con gran conocimiento de los hechos, a la trayectoria del famoso conjunto, desde su aparición hasto su disolución, con numerosas anécdotas y glosando el fenómeno social que supuso para toda una generación esta nueva música.

Finalmente se entabló un animado coloquio, tras el cual, el orador escuchó una cerrada ovación del numeroso público asistente y en el que predominaba el elemento juvenil.

Es de hacer nótar que el conferenciante ilustró su intervención con la audición de los discos con las composiciones más destacadas de los Beatles.

MAÑANA, PROYECCION DE UNA PELICULA

Dentro del ciclo «Tiempo Cultural», organizado por la Delegación provincial del Ministerio de Información y Turismo, mañana, viernes, tendrá lugar la proyección de la película titulada «Mañana», de don José María Nunes, que será presentada por el periodista y novelista don Antonio Beneyto.

Esta jornada cinematográfica comenzará a las ocho de la tarde, en el Aula de Cultura de la Caja de Ahorros Municipal (Alhóndiga).

La BOLSA

SOSTENIMIENTO DE CONJUNTO

Madrid (De nuestra Redacción). — Si a la sesión del martes la calificamos de rara, a la de ayer hay que aplicarle el mismo calificativo, pero con menos volumen de operaciones. Son escasas las órdenes llegadas a través de la Banca, y todo nace en el propio mercado entre el gran público y los nùmerosos gestores. Dificultades tanto para vender como para comprar, moviendo los valores más ágiles y los de menos contratación; es decir, los primeros en plan muy especulativo, y los segundos para acomodarlos a lo que más convenga para la superficie. Bolsa, por tanto, menos fluída y a ratos parada, con cambios desiguales entre los que dominan las mejoras. El índice gana 0,56 porque son más representativos del mismo los valores que han subido, como Bancos y Eléctricas. En definitiva, todo muy corto y cada vez más enfilado hacia el objetivo de final del ejercicio.

Por fin, cotiza por primera vez desdoblado el Banco de Bilbao a 855 % y los derechos a 525 pesetas. (Teórico). Supone recuperar quince duros, con buena tendencia al final. Tampoco cotizaron las acciones y derechos del Banco Guipuzcoano, con demanda a 700 en acciones y 237 los derechos. Firmeza en acciones y cupones de Hidro Española equilibrándose un poco más ambos, con amplio volumen de contratación. En realidad el sector eléctrico se ha comportado mejor que la víspera, dentro de unas ganancias muy moderadas.

Hay que destacar los avances de 18 en el Banco Popular, nueve C.I.C., once Compañía Mobiliaria, seis Urbis y otros cinco Tabacalera, que tienen como contrapartida los 23 que pierde Dragados, valor no apto para cardíacos, 10 Papeleras Reunidas y Olarra, 15 Portland Valderrivas y seis Española de Petróleos.

El cierre sostenido, en general en ambiente muy encalmado. Dinero de Campsa a 220, que no cotizó.

JUSTO IRIONDO MENDIETA

MADRID

(Inforr ación facilitada por el Banco de Santander).

COTIZACIONES

BANCOS — Santander, 910; Exterior de España, 470; Central, 935; Español de Crédito, 729; Hispano Americano 658; Popular, 793; Bilbao 855; Vizcaya 700.

ELECTRICAS. — Electra de Viesgo 167; Fecsa 1.000, 154,5; Fenosa 121; H.ª Española, 173,5; Iberduero, ordinarias, 270,5; Sevillana de Electricidad 174.

VARIAS. — Dragados y Construcciones 820; Urbis 243; Cartisa 240; Fibansa 948; Campsa, 200; Tabacalera 395; Española de Petróleos 387; Hornos de Vizcaya 195; Telefónica 281; Galerías Preciados 433.

CUPONES. — Hidrolas 30; Banco de Bilbao 325

Banco de Santander

BOLSA BANCA CAMBIO

Espolón 12

El gobernador civil clausura una cátedra de S. F., en Orón

A primera hora de la tarde de ayer el gobernador civil de la provincia y jefe provincial del Movimiento presidió en el pueblo de Orón el acto de clausura de una cátedra ambulante de Sección Femenina, acto al que asistieron la delegada provincial y otros mandos de Sección Femenina del Moviento, autoridades locales y vecindario.

Burgos en el B.O.E.

Madrid. (D nuestra Redacción). — Disposición de interés regional para Burgos, publicada en el «B. O. E.» del martes, 11 de Diciembre de 1974:

Decreto de 14 de Noviembre de 1974 del Ministerio de Hacienda por la que se acepta la donación al Estado por la Junta vecinal de Basconcillos del Tozo de un inmueble de 1.125 metros cuadrados, sito en su término municipal, con destino a la construcción de una Casa-cuartel para la Guardia Civil.

¿Dónde pasa la noche su recaudación diaria?

¿Se la lleva a casa en el bolsillo? ¿La deja confiadamente en alguna caja de caudales particular? En este caso, expone su dinero a unas 4.000 horas de soledad, casi la mitad del año.

La recaudación diaria de su negocio puede dormir gratis y en absoluta seguridad en las Cajas de Ingresos Permenentes del Banco Hispano Americano. Funcionan las 24 horas del día. Sólo cuestan el pequeño trabajo de pedirlas.

BANCO HISPANO AMERICANO

Aprobado Banco España nº 9339

Lea Vd. siempre

Diario de Burgos

Germaine Monteil

Se complace en informarle que su "esthéticiene" señorita M.ª JESUS REDONDO estará a su disposición del 9 al 14 de Diciembre ambos inclusive en

PERFUMERIA ridruejo

CALLE MIRANDA, 17

Para brindarle sus consejos de Belleza y el tratamiento adecuado con sus productos.

GERMAINE MONTEIL le obsequirá con un regalo por la compra de sus productos.

CLUB TUCAN

SABADO, DIA 14

SESIONES TARDE - NOCHE

ACTUACION DE

AL BANO

M.E.C.D. 2017

SALE HACIA LA HABANA EL MINISTRO ESPAÑOL DE COMERCIO

Visita del vicepresidente del Irak a la Academia de Infantería de Toledo

Madrid (Logos). — Invitados por el presidente de la República Dominicana, los duques de Cádiz, D. Alfonso de Borbón presidente del Instituto de Cultura Hispánica, y su esposa, han emprendido viaje, vía aérea, con destino a aquel país.

Esta es la primera visita oficial que D. Alfonso de Borbón efectúa a un país hispanoamericano.

Durante su estancia en la República Dominicana, D. Alfonso de Borbón visitará a los secretarios de relaciones exteriores y de Educación.

En el programa de su visita figuran también: la inauguración del nuevo edificio de la Casa de España, del Hostal Nicolás de Ovando y de la exposición de Arte medieval español que presenta el Instituto de Cultura Hispánica.

FERNANDEZ CUESTA SALE PARA LA HABANA

Madrid (Logos). — El ministro de Comercio, don Nemesio Fernández Cuesta, ha salido por vía aérea por destino a La Habana, donde permanecerá en visita oficial hasta el próximo día 16, invitado por el Gobierno de Cuba.

El señor Fernández Cuesta ultimará las negociaciones en curso para la firma de un nuevo convenio comercial hispano cubano.

En las conversaciones que comenzaron hace varias semanas, se ha estudiado una liberación del régimen de Comercio vigente entre los dos países, de forma que los pagos pasen a efectuarse en moneda convertible en vez de en moneda «clearing». Esto se cree que supondrá un nuevo impulso al ya importante comercio entre España y Cuba que, en 1974, va a multiplicar por seis en valor global, al registrado en el pasado ejercicio. Así de una cifra inferior a los 100 millones de dólares en 1973 se va a pasar a unos 600 millones de dólares en 1974, de los que 150 millones de dólares corresponden a exportaciones españolas de bienes de equipo.

Con el nuevo acuerdo que ahora será firmado por el señor Fernández Cuesta, primer ministro español que visitará oficialmente Cuba desde 1959, dichas cifras se espera que aumenten sensiblemente, de forma que se pueda llegar en 1975 a un intercambio superior en un 50 por 100 al récord del presente ejercicio.

EL VICEPRESIDENTE DEL IRAK, EN TOLEDO

Toledo (Logos). — El vicepresidente del Consejo del Mando revolucionario de la República del Irak, Sr. Saddam Hussein, llegó a Toledo a las once menos cuarto de la mañana, acompañado por el ministro español del Ejército, teniente general Coloma Gallegos, los ministros de Economía e Industria de su país, el embajador de Bagdad en Madrid y otras personalidades del séquito.

El alcalde de la ciudad entregó al señor Hussein una medalla conmemorativa y seguidamente el Sr. Saddam Hussein visitó el Alcázar de Toledo que recorrió detenidamente firmando en el libro de oro del Alcázar, siendo obsequiado con una piedra recogida de las ruinas del histórico Monumento.

A las doce menos cuarto de la mañana, el vicepresidente del Consejo del Mando revolucionario de la República del Irak, llegó a la Academia de Infantería, en cuya biblioteca fue obsequiado con un té. El Sr. Saddam Hussein visitó todas las dependencias de la Academia y después pasó al patio de armas donde un Batallón de caballeros y alféreces cadetes del «IMEF», le rindieron los ho del «Imef», le rindieron los honores de ordenanza tras interpretar los himnos nacionales de los dos países.

El vicepresidente iraquí, recibió del director del Centro un obsequio consistente en una pistola del siglo XVI y en correspondencia, ofreció a la Academia una gumia y un juego de café de plata. Seguidamente, el ministro español del Ejército, teniente general Coloma Gallegos, impuso al embajador del Irak en Madrid, Sr. Mustafá Al-Nakib, la gran Cruz de la Orden del Mérito Militar.

Después, el ministro de Información y Turismo, ofreció, en el parador nacional del Conde de Orgaz, un almuerzo en honor del señor Saddam Hussein.

EL EMBAJADOR INGLES CUMPLIMENTA AL PRESIDENTE DE LAS CORTES

Madrid (Logos). — El presidente de las Cortes españolas, don Alejandro Rodríguez de Valcárcel, ha sido cumplimentado hoy en su despacho oficial por el embajador de Gran Bretaña en Madrid, señor Charles Wiggin.

El señor Rodríguez de Valcárcel y el embajador británico celebraron una larga y cordial entrevista, al término de la cual el presidente de las Cortes obsequió a su ilustre visitante con una publicación sobre la historia de la Cámara y del Palacio de las Cortes.

El señor Wiggin efectuó posteriormente un recorrido por el salón de sesiones y otras instalaciones de la Cámara.

COMISION NACIONAL DE ESCUELAS DE EGB

Madrid (Logos). — Ha quedado constituída la Comisión nacional de escuelas universitarias del profesorado de EGB. El acto de constitución se celebró bajo la presidencia del ministro de Educación y Ciencia, D. Cruz Martínez Esteruelas, y a él asistieron todos los de la referida comisión.

Como se sabe la Comisión nacional de escuelas universitarias del profesorado de EGB, es de reciente creación y tiene entre sus cometidos el estudio de los problemas académicos que afectan al funcionamiento de las escuelas, los planes de estudio, el régimen de revisión de plazas del profesorado, la integración del profesorado a los nuevos cuerpos, la representación de las escuelas universitarias en los Organos de Gobierno de la Universidad, el acceso al segundo ciclo de estudios universitarios, etc.

DESAPARECIDA

FURGONETA

ALFA ROMEO

BU-32.903

AVISO: TELEFONO 202056

✝

LA SEÑORA

Doña María del Olmo Ruiz

Falleció ayer, a los 70 años de edad, habiendo recibido los Santos Sacramentos y la Bendición de Su Santidad

(Q. E. P. D.)

Sus resignados: esposo, don Juvencio Martínez Blanco; hijos, Raquel y Juvencio; hijos políticos, Nicolás Robredo y Rosa-María Ballesteros; nietos, hermanos políticos, sobrinos, primos y demás familia

RUEGAN oraciones por el eterno descanso del alma de la finada y la asistencia a las honras fúnebres (corpore presente), que tendrán lugar HOY, a las CUATRO Y MEDIA, en la iglesia parroquial de SAN COSME Y SAN DAMIAN, seguidamente la conducción del cadáver al cementerio de San José, actos de caridad por los que anticipan su gratitud.

Casa doliente: Concepción, 14.

LA FAMILIA NO RECIBE

Burgos, 12 de Diciembre de 1974.

COMENTARIO Y NOTICIA DE TELEVISION

Por Alberto MATTHIES CASTRO

UN «WESTERN» EN «EL CINE» A UNA HORA MAS TARDIA DE LA HABITUAL

En la revista oficial de TVE figura que la película de esta noche empezará a las nueve y veinte. En los programas oficiales que a las nueve y media. Hemos consultado con TVE y se inclinan por este último horario. De todas formas, y por si acaso, estén atentos desde diez minutos antes si es que piensan verla no sea que se encuentren con la película iniciada; previamente se proyectará el cortometraje «Dont», de Robin Lehman.

Este horario del comienzo del film que a muchos telespectadores les parecerá más razonable viene dado en este caso por su menor duración, contrastando con el hecho sucedido hace site días en que el inicio de la película de turno estaba previsto para las ocho y cuarto en vista de que duraba dos horas y media

Pero vayamos a la cinta en concreto. Se trata de «Invitación a un pistolero» (1964) (dos rombos) de Richard Wilson, que comenzó su carrera como director con otra película de Oeste titulada «Con sus mismas armas». Hombre ambicioso aunque irregular en sus aciertos su más famosa cinta es «Al Capone» interpretado por Rod Steiger. Esa irregularidad que le caracteriza se hace bien patente en «Invitación a un pistolero» en la que, desde un punto de vista de la crítica, se suman aciertos y errores, aunque de cara el público resulta un producto entretenido. Más aún si tenemos en cuenta que pertenece a un género que cuenta con grandes adictos: «el western». En conjunto estamos ante una película interesante en la que el guión, muy ambicioso, es superior a la realización en sí. En el capítulo de interpretación la opinión casi unánime es que Yul Brynner no cumple acertadamente con su papel. Junto a él intervienen con mayor acierto Janice Rume, el ahora famoso George Segal, Alfred Rider y Pat Nighle.

De la revista oficial de TVE recogemos el siguiente inicio de su argumento: «Max Widward, el granjero que dejó la hacienda para unirse a las tropas rebeldes en la guerra de Secesión norteamericana, vuelve al pueblo de Pecos para encontrarse con que su granja ha sido vendida por el usurero Culster, a quien Widmark debía algunas cantidades y sus intereses. Max trata de pedir cuentas a Culster sobre este abuso. Pero en el camino del viejo rebelde se cruza Crane Adams, un hombre que se ha casado con la antigua novia de Widmark y con la que no es feliz. Suenan los primeros disparos. Widmark se refugia en su antigua granja y se hace fuerte contra Culster Se contrata entonces al pistolero profesional

DESTACO LA SENCILLEZ DE KUBALA

La programación de la noche del pasado martes comenzó con una reestructuración eliminándose «Raíces» que debería de ocupar media hora, para sustituirlo por un «Cine cómico» más breve. Los motivos eran bien claros. Sumados los tiempos de los dos espacios anunciados y la publicidad que les acompañaba la tercera edición de «Telediario» no hubiera podido iniciarse hasta las once y cuarto.

«Los reporteros» ofreció «Bolivia, año cero» reportaje que sin ser espectacular cumplía correctamente con su cometido. A continuación llegaba la tercera puesta en minipantalla de ¿«Lo conoce usted»? que tuvo mayor empaque que hace siete días y una mayor altura. Esta se la dio más que el concurso en sí, la sencillez y humanidad del personaje presente en el estudio, Ladislao Kubala, que con gran corrección respondía a las preguntas que le hizo el presentador.

«¿Lo conoce usted?» ya lo hemos dicho antes de ahora no es un gran programa, pero tampoco es malo. Está en una línea correcta, siempre y cuando se atine con la persona protagonista. Un hecho curioso; pese a lo difícil que resulta que en un espacio en donde la presencia de los concursantes es fugaz el que fue ganador es el primero que posiblemente obtuvo un proceso de identificación del público hacia él Esto que es algo tan importante para un concurso, no creemos haya sucedido en las dos anteriores semanas.

«CABALLO DE PICA» BIEN DIRIGIDO

Ya hemos dicho que la clave de la serie «Cuentos y leyendas» está en el trabajo de los directores. En su capacidad para convertir en imágenes los guiones que han escrito Rafael García Serrano y Rafael Salvia. Esta vez le tocaba dirigir (en cada ocasión es un hombre distinto) a José Antonio Páramo un hombre que nos ha deparado algunas grandes decepciones. Pero esta vez sucedió todo lo contrario. Le cogió pulso a la narración, «Caballo de pica», basada en un cuento de Ignacio Aldecoa y se recreó en ella con excelente pulso y una correcta ambientación. En todo caso le sobraron un par de minutos a la juerga en donde casi como espectador primero, para luego convertirse en desgraciado protagonista fallecería el fracasado torero. Incluso fue hábil la repetición de las mismas imágenes para dos festejos taurinos al narrarnos cómo volvía a repetirse la historia de una cogida. José Antonio Páramo utilizando la técnica de recordar los momentos clave de los últimos años en la noche en que le llegaría la muerte el protagonista supo combinar de una forma acertada pasado y presente, hasta culminar en ese impresionante final de una fuerza inesperada. De esta forma ya tenemos dentro de «Cuentos y leyendas» un porcentaje de tres episodios afortunados frente a otros tres flojos, lo que en medio de todo no deja de ser un buen balance.

«MADRILEÑISMO Y PROVINCIALISMO» EN «CARA AL PAIS» PAIS»

Salvo que se produzca algún cambio de criterio, para hoy, a las ocho y cuarto, está previsto que dentro de «Cara al país» se aborde el tema «Madrileñismo y provincialismo» que con la presencia de la discusión que se plantee de un catalán, Ramón Pi, un mallorquín, Jacinto Planas Sanmartín; un madrileño, Juan Manuel Vicente; y un gallego, José Bonet Correa.

Lea usted siempre DIARIO DE BURGOS

SUPERMERCADO DEL MUEBLE

Jesús Mª Ordoño, 10

aproveche nuestra campaña MUEBLES SUELTOS con etiqueta roja

ETIQUETA ROJA

¡SOLO UNOS DIAS! SENSACIONALES OPORTUNIDADES

M.E.C.D. 2017

MADRID, BARCELONA Y VALENCIA JUEGAN MAS DE MIL MILLONES DE PESETAS PARA EL SORTEO DE LA LOTERIA DE NAVIDAD

Novedades para los sorteos del próximo año

Madrid (Cifra).— Un total de 13.650 millones de pesetas se llevaban vendidas de la Lotería de Navidad el día 10 de Diciembre, según declaró a "Cifra" el jefe del Servicio Nacional de Loterías, don Rafael Gimeno de la Peña, que a primera hora de la tarde de hoy celebró una rueda informativa en la sede del citado Servicio.

Tres provincias españolas, con más de mil millones de pesetas, encabezan estas ventas, destacando en primer lugar Madrid, con más de 3.698 millones, seguida por Barcelona y Valencia. Les siguen Vizcaya, con más de 737 millones; Oviedo, Zaragoza y Alicante, con más de 300; más de doscientos millones han vendido las administraciones de Sevilla, Málaga, La Coruña, Guipúzcoa y Murcia y con más de cien millones vendidos figuran las de Pontevedra, Baleares, Santander, Córdoba, Valladolid, BURGOS, Cádiz, Granada, Ciudad Real, Las Palmas, Navarra, León, Castellón, Logroño y Santa Cruz de Tenerife.

Declaró también el señor Gimeno de la Peña, que el próximo día 20 se hará públicamente el examen y recuento de las bolas de números y de premios que han de servir para el citado sorteo extraordinario navideño y que podrán ser comprobadas por los concurrentes que lo deseen, previa petición al presidente. Terminado el acto, se cerrará el salón con tres llaves, hasta la mañana siguiente, día del sorteo, en que se abrirá a todo el público, con suficiente antelación al comienzo del sorteo —fijado para las 8,30 de la mañana— para quien desee presenciar el mismo.

"La fuerte demanda experimentada en estos últimos días —añadió el jefe del Servicio de Loterías—, ha motivado la emisión de una nueva serie de 65.000 números que, con las mismas características de las veinte inicialmente programadas y con la denominación de "Adicional", hace un total de veintiuña para este sorteo extraordinario". La distribución de premios por cada serie, no sufre variaciones, por lo que, como consecuencia del aumento de una nueva serie, el total de premios que se repartirán en el sorteo, asciende a 224.889, por un importe de 9.555 millones de pesetas para las 21 series emitidas, en vez de 214.180 y 9.100 millones que figuran en los prospectos anunciando el indicado sorteo.

Refiriéndose a detalles de la Lotería Nacional para el año 1975, dijo que todos los sorteos se celebrarían en sábado, excepto los del 29 de Noviembre (Semana Santa), 1.º de Noviembre (Difuntos) y 27 de Diciembre, por haberse celebrado en fecha muy reciente el extraordinario de Navidad. En 1975, habrá 49 sorteos, es decir, cuatro más que en 1974.

Por otra parte, habrá una importante elevación de los premios, manteniéndose los precios de los billetes: Así, el premio de 12 millones pasará a 15 millones en 1975, el de 5, a 6 millones, y el de 5,7 millones, a 3. Se introducirá una especie de "doble reintegro" para los premios de los sorteos especiales (San Valentín, Día de la Madre, Del Turista y de la Amistad). Se dará también un premio, llamado "Al décimo", único en la lotería de todo el Mundo y que aumentará el atractivo de este juego.

Dijo don Rafael Gimeno de la Peña que, mediante encuestas realizadas entre las administraciones y los jugadores, se iban perfeccionando los sistemas y resortes de nuestra Lotería y ya se nota que éstos desean mayor uniformidad, tanto para las fechas del sorteo (por ello se ha escogido un día fijo de la semana, en este caso, el sábado), como para los billetes.

Los dibujos que ilustrarán los billetes de 1975, serán de temas filatélicos, por conmemorarse el 125 aniversario del Primer Sello de Correos español y celebrarse en España la Exposición Mundial de Filatelia el año venidero. Sellos, aspectos de la estampación, matasellos especiales, instrumentos de Filatelia y detalles de la Fábrica Nacional de Moneda y Timbre, serán los motivos de las ilustraciones de los décimos.

Por este motivo, asistió también a la reunión del señor Gimeno de la Peña con los periodistas, don Angel Quesada, jefe de la Sección de la Fábrica Nacional de Moneda y Timbre.

¿QUIEN QUEMA EL MONTE?

A 1.955 millones ascendieron los daños hasta Septiembre

Madrid (Logos). — Mil novecientos cincuenta y cinco millones de pesetas fue la cifra provisional de pérdidas, por fuegos en los montes entre el período 1.º de Enero a 30 de Septiembre, según informa la publicación "Plaza Mayor" del Ministerio de Agricultura. El número de incendios en el año actual y durante ese período fue de 2.575 y la superficie afectada en hectáreas, 110.821. Desde 1951 la cifra de muertos a causa de los fuegos en los montes se eleva a 30.

El 56 por 100 de los incendios tuvo como causa la negligencia. ICONA, ha tomado una serie de medidas entre ellas el mantenimiento de grupos de auxilio en las zonas de mayor peligro (Galicia, Valencia, Guadarrama y Málaga), dotados con material de extinción, radioteléfonos y vehículos.

Un 12 por 100 de los incendios que se han producido fueron intencionados.

Se prevé una intensificación del empleo de medios aéreos para evitar en los meses más propicios la propagación de los fuegos.

Detención de un falso policía

Se dedicaba a recorrer salas de fiestas y discotecas, en Barcelona

Barcelona (Logos). — En la Brigada de Investigación Criminal de esta ciudad y desde hace un mes aproximadamente, se tuvo conocimiento de la existencia de un individuo joven, de unos 20 a 25 años, que frecuentaba numerosas salas de fiestas y discotecas, a las que entraba haciéndose pasar por Policía y que por sus manifestaciones, hicieron pensar a los inspectores de grupo encargados de su localización, que pudiera tratarse de un suplantador.

En una discoteca de la travesía de Gracia, se pudo localizar y detener al citado individuo, que fue identificado como Lozano López Peña, de 23 años, ocupándosele en el momento de la detención, un revólver detonador metálico, con su funda de cuero correspondiente, una placa-insignia, que simula o imita la que acredita ser funcionario del Cuerpo General de Policía, con su porta-placas correspondiente y unos grilletes.

Una vez interrogado, manifestó que desde hacía un año aproximadamente viene entrando en las discotecas y salas de fiestas, exhibiendo la placa que le ha sido ocupada y en ocasiones dejando entrever el arma que era portador.

Tras tramitarse las correspondientes licencias, el detenido ha pasado a disposición judicial.

GIBRALTAR SIN CORREO

Arbitro inglés en la disputa laboral de los gibraltareños

La Línea de la Concepción (Cádiz) (Cifra) — Para tratar sobre el tema de la revisión bienal de sueldos y salarios, se encuentra en Gibraltar Norman Singleton, mediador inglés en la disputa laboral, según informa hoy la emisión de radio Gibraltar «Actualidad calpense».

El señor Singleton viene reuniéndose desde anteayer con representantes del consejo sindical y de los patronatos oficiales.

SIN CORREOS

La Línea de la Concepción. (Cifra). — Una semana llevan los habitantes de Gibraltar sin enviar ni recibir correspondencia por la huelga de los empleados de Correos, según ha informado hoy Radio Gibraltar

El pasado día 4, los empleados de la oficina de Correos recibieron la orden de marchar a sus domicilios porque venían trabajando a ritmo lento desde días atrás en protesta por la no equiparación de sus sueldos a los del personal inglés empleados en la Roca

Desde entonces está interrumpido el servicio postal en la colonia británica.

La ciudad[illegible] ha dejado sitio [illegible] favor [illegible] nada más, al automóvil Recuerda que el peatón estaba ya antes en ella Es más débil que tú Sé amable cuando conduzcas

EL ROMANO PONTIFICE CONTRA LA DEFORMACION MODERNA DE CRISTO

Dijo que «acaso hoy más que nunca Jesucristo es objeto de contradicción»

Hace 25 años Pablo VI fue consagrado obispo

Ciudad del Vaticano (Efe). En el vigésimo aniversario de la consagración episcopal de Pablo VI que tuvo lugar el 12 de Diciembre de 1954 en la basílica de San Pedro, «L'Osservatore Romano» publica hoy una serie de artículos conmemorativos, uno de ellos escrito por el Cardenal Pignedoli, que durante algunos años fue obispo auxiliar del arzobispo de Milán, monseñor Montini.

Por su parte «Radio Vaticano» ha recordado la fecha con una emisión durante la cual ha retransmitido el breve discurso que el Papa Pío XII —ya gravemente enfermo— pronunció en aquella ocasión, desde su habitación, ante un micrófono conectado con el interior de la Basílica vaticana, mientras el Cardenal Tisserant, decano del Sacro Colegio, confería, en su nombre, la consagracin episcopal al futuro Papa Pablo VI.

PABLO VI, CONTRA LA DEFORMACION MODERNA DE CRISTO

Ciudad del Vaticano (Efe). Pablo VI ha repetido hoy, durante la audiencia general, las grandes verdades católicas sobre la persona de Cristo, afirmando sin embargo que «acaso hoy más que nunca Jesucristo es objeto de contradicción».

«Toda una literatura erudita y a veces artística —dijo el Papa—, desde el siglo pasado hasta hoy, ha trabajado en viviseccionar el Evangelio para insinuar la duda sobre Jesús, hasta sobre su existencia: «Si Cristo ha existido o no, no se le ocurrirá a nadie preguntarlo, si para inducirlo a esta pregunta no se le ofuscase el deseo de la razón, es decir que Cristo no haya existido»

«Esta observación radical —prosiguió Pablo VI— nos proporciona la clave para valorar gran parte de esa literatura incluso moderna. Esta parte de premisas sujetivas, a las cuales somete el sincero y objetivo testimonio del Evangelio, la hipótesis, la opinión, el artificio literario, la ambigüedad científica, el subrepticio elogio humanístico, la superficialidad sentimental, el hallazgo exegético o hermenéutico, o como otro virtuisimfo propio de quien sustituye un libre examen a la meditación e inspirada reflexión del magisterio puesto por Cristo mismo al frente de la divulgación de su Evangelio, llevan al lector, inconscientemente convertido en discípulo, a detener su mirada sobre ese cierto aspecto opaco con la cual Jesús quiso revestir su presencia en el Mundo para que la verdadera y penetrante visión del Señor permaneciera en la economía de la libertad y de la gracia, de forma que «videntes non vident et audientes non audiunt», es decir, aquellos que miran no ven, y aquellos que oyen no comprenden».

Por esta razón Pablo VI ha exhortado a los presentes en la audiencia general a conocer mejor, profundizar y amar cada vez más el misterio de Jesús que se hizo hombre para salvarnos.

El Pontífice concluyó su discurso manifestando el voto de que las Navidades sus citen en todos los ánimos el deseo, la necesidad, el deber de conocer bien a Jesús, de conocerle mejor «en el espíritu y en la verdad», según las palabras de San Juan.

AUDIENCIAS PONTIFICIAS

Ciudad del Vaticano (Efe). — Al término de la audiencia general de hoy, el Papa dirigió palabras de saludo en español a un grupo de «misioneros del Espíritu Santo», que cursan estudios en las Universidades pontificias de Roma, así como a 130 participantes en un viaje especial a Roma organizado por el Instituto italiano de Cultura de Madrid.

El Pontífice ha recordado a los misioneros la universalidad de la Iglesia «el valor de la tradición cristiana, la fidelidad al Magisterio y la lealtad al Papa» exhortándoles a ser siempre fieles al Señor que os llama, a a Iglesia que pone en vosotros su esperanza y a las almas cuya salvación os será encomendada».

SE ENCOMIENDA AL I.N.I. LA INVESTIGACION DE 36 PERMISOS DE HIDROCARBUROS

Madrid (Logos). — Se encomienda al INI la investigación de 36 permisos de investigación de hidrocarburos en las zonas A y C por un decreto del Ministerio de Industria que hoy publica el «BOE».

Los permisos comprendidos en la zona A, se localizan en el área Cantábrica, 8; Valle del Ebro, 3; Pirineo Occidental, 6; Madrid 1; Gaudix-Baza, 2; Granada, 1; Guadalquivir 2; y Pirineo Central, 4. Los de la zona C se hallan comprendidos en el área Mediterránea Oriental, 6; área Golfo de Cádiz, 2.

Las áreas cuya investigación se va a realizar tendrán la consideración de permisos con titularidad atribuída al Estado.

También por decreto del mismo Departamento que publica hoy el diario oficial se aprueban los contratos de cesión de «Apexco» y el convenio de colaboración que regulará las relaciones entre ambas entidades en los permisos de investigación de hidrocarburos «Valls», «Tarragona», «Villanueva y Geltrú», «Villafranca del Panadés» y «Reus».

CONDENADO POR INTRODUCIR MONEDA FALSA

Madrid (Logos). — El Tribunal Supremo, Sala segunda, ha dictado sentencia por la que confirma todos sus términos otra de la Audiencia provincial de San Sebastián, en la que el súbdito francés Jacques Louis Francois Loymerie fue condenado a doce años y un día de reclusión y multa de 40 millones de pesetas como autor de un delito de introducción de moneda falsa.

La sentencia recurrida expone que el procesado, puesto previamente de acuerdo con Andre Monegar, recibió de Jean Emilio Berjot 250.000 dólares USA (14 millones de pesetas aproximadamente) en billetes de 100 y constándole la falsedad del dinero pasó a territorio español el 25 de Noviembre de 1971. Cuando trataba de ingresar la suma en una cuenta corriente abierta a nombre de Monegar en la sucursal del Banco de Bilbao en Irún, los empleados sospecharon e hicieron las oportunas investigaciones, descubriendo que los dólares eran falsos. Leymerie fue detenido. Los otros dos implicados fueron declarados rebeldes.

Los dólares —dice la sentencia— fueron obtenidos de una organización delictiva con sede en Toulouse (Francia).

Desarticulación de bandas juveniles

Madrid (Logos). — Fuerzas de la Guardia Civil de Madrid han desarticulado en los últimos días dos bandas de delincuentes juveniles que actuaban en distintas zonas de la periferia de la capital.

Los componentes de una de las bandas: J. G. M., de 16 años, nacido en La Guardia (Toledo); A. C. S., de 16 años, de Madrid; F. J. F. E., también de 16 años y de Madrid; J. C. M. C., de la misma edad y la menor A. A. R., de 15 años, que en alguna ocasión los acompañó, se dedicaban al asalto de menores amenazándolos con una navaja. Los objetos de valor que obtenían por este procedimiento eran comprados por J. C. L., de 17 años, de Madrid que también ha sido detenido.

Los jóvenes se declararon autores de 15 asaltos de ese tipo en Zarzaquemada, Leganés y Villaverde así como del hurto y uso de varios vehículos y objetos de su interior hasta un valor total aproximado de 220.000 pesetas, de las que se han recuperado 68.000, además de los vehículos sustraídos.

La otra banda desarticulada actuaba en la zona de Canillejas y había efectuado varios golpes en establecimientos comerciales durante el último mes. Los detenidos se han declarado también autores del hurto y uso de automóviles que utilizaron para llevar a cabo los actos delictivos. Componían la banda: J. B. R., de 19 años, de Cáceres; J. M. B. R., de 17, de Madrid hermano del anterior y L. P. T., de 16 años de Madrid.

M.E.C.D. 2017

EL CAMPO

MEJORES IMPRESIONES SOBRE LA SEMENTERA Y NASCENCIA DE CEREALES

- Se está recuperando el retraso que venía acusándose
- Nuevas referencias de diversas regiones parecen poner de relieve que no hay escasez de abonos

Vamos a modificar hoy, en sentido favorable, las que la semana pasada dábamos como esperanzadoras perspectivas de la sementera y nascencia de los cereales de otoño: trigo, cebada, centeno y avena. Quizá la que en ese sentido se halle en mejores condiciones, es la cuenca del Duero porque fue la primera en recibir las lluvias que empezaron a registrarse a mediados de Noviembre, y por haberse repetido con más frecuencia o intensidad, por lo que se refiere a las regiones predominantemente agrícolas, que en las restantes. De cualquier modo, y aunque como tenemos indicado, las precipitaciones en las referidas especies son todavía insuficientes, se están haciendo posible la nascencia a la vez que la siembra en las tierras pendientes de recibir semilla. Esto unido a las temperaturas bonacibles de que venimos disfrutando, prácticamente sin helar desde que se produjo el cambio de tiempo hace más de quince días, ha permitido recuperar el retraso que venía acusándose, hasta el extremo de considerarse en círculos agronómicos competentes que, de mantenerse el trabajo y las condiciones climatológicas en las características que ahora, se podrá dar por finalizada la siembra a mediados del presente mes. No obstante, debemos mostrarnos cautos, pues no ignoramos que seguimos aproximadamente al invierno meteorológico. Nos hallamos en pleno invierno climatológico y por lo tanto expuestos a que vuelvan los fríos, tanto menos deseables, cuanto más seco fuese el ambiente.

Hemos permanecido atentos a las anunciadas reuniones en Madrid para tratar de la supuesta escasez de abonos, con respecto a la cual ya el ministro de Agricultura, señor Allende, dijo en Valencia recientemente —como lo reflejábamos en la crónica de hace quince días—, que «a pesar de las quejas que oía en ese sentido, no ha recibido todavía ninguna denuncia concreta de que tal o cual lugar falten fertilizantes, o de que se vendan sin factura o a precios abusivos». Como es lógico, y dada la trascendencia del caso, para la adecuada fertilización de la futura cosecha, hemos seguido por nuestra parte la indagación necesaria y a fe que, hasta ahora, no existe evidencia de tales «fallos» según los informes que nos envían nuestros servicios especiales en diversas regiones y si existieran, deben ser de tan escasa entidad que en modo alguno permiten generalizar. Eso es lo que se nos dicen desde las provincias de Segovia, Valladolid, Zamora, Palencia, Ciudad Real, etc... Luego, una vez más, nos inclinamos a creer que los nuevos demagogos que le han salido al campo, para su infortunio, han tomado algún caso aislado —que podría haber— para llevar el desasosiego al sector agrícola. Sabemos incluso, que la industria de los abonos químicos, que tiene el más alto concepto de su responsabilidad en su alto cometido al servicio del agro, ha tratado y aún trata de descubrir esas supuestas anormalidades en el canal comercial o en el ámbito de los almacenistas y distribuidores para aportar a la superioridad los datos que pudieran hacer luz en el asunto, pero no aparece por parte alguna anormalidad en la entrega de abonos ni excesos en sus cotizaciones. Insistiremos en el hecho de que por ser el precio base de los que se conceden a préstamos, distinto del que ha de pagar el labrador al retirarlos de almacén, quizá haya dado lugar a confusión de los no enterados de la diferencia, pero en todo caso ésta se justifica con la aplicación de los recargos legalmente establecidos con los que se incremente el susodicho precio base. ¿Que el precio final es es, sin duda, caro? No intentaremos desvirtuarlo, aunque tampoco lo es tanto como los aludidos demagogos señalan. Lo que pasa y todo hay que decirlo es que la economía familiar agraria se halla en muchísimos casos resquebrajada, con gran necesidad de dinero, que no encuentra fácilmente, pues el crédito se ha restringido mucho. «Claro que hay abonos, como de todos —nos dice el corresponsal extremeño—, pero no hay pesetas para comprarlos, ni quien las dé», aunque antes faltará para comer que para abonar como Dios manda, porque sabemos lo que es abonar y la compesación que el abono nos dá en mayores cosechas».

ELISEO DE PABLO

IMPRESIONES GANADERAS

La de mayor relieve es el descenso de los precios de la carne de pollo. La producción de huevos por lo que se refiere al centro de Madrid —dice A.N.S.A.— se mantiene a nivel relativamente alto, pero debido a las exportaciones en curso y a la animación compradora se da salida fácilmente a toda la mercancía. Los precios por docena a mayorista son de 41 pesetas en extra; 38 en primera; 36 en segunda; 33 en tercera y 30 en cuarta. Y a consumidor, 47,10-44 41,20 37 y 34,50, respectivamente. Las variaciones en las demás plazas-testigo son de poca entidad oscilante entre una y dos pesetas en docena.

En cuanto a carne de pollo continuará notándose en el Mercado Central de Madrid los efectos de la sensible baja experimentada en los precios. Los excedentes siguen preocupando a la oferta. También sobre mercancía en Barcelona, Bilbao, Sevilla, Valencia y Zaragoza, con ventas flojas.

Al comenzar esta semana las cotizaciones por kilo canal con despojos eran:

	Mayorista	Público
Barcelona	54,—	74,50
Bilbao	56,—	67,—
Madrid	57,—	65,10
Sevilla	56,—	65,—
Valencia	59,50	66,10

El ganado porcino cebado continúa mejorando de precio. «Mercolérida» registra los de 58-59 a 63-64 pesetas kilo vivo, según clase. En ««Mercomedina» se llega hasta 60 pesetas, en cebados, asimismo por kilo/vivo. Zafra nos da cotizaciones de 560 a 570 pesetas arroba en vivo. También Santiago de Compostela comunica ligero aumento de precios por mayor demanda de fuera de la región, en lo que se refiere a recría para reponer y a cebados, por ser época de matanza.

Aumento de la oferta de piensos y síntomas de debilitamiento de sus cotizaciones

Resulta que, de un modo inesperado, se aprecia un mayor deseo de vender cereales-pienso, con la consiguiente orientación de los precios a bajar de las nubes, a donde subieron con inaudito descaro, siendo una de las causas de los grandes problemas planteados a la ganadería nacional.

No se puede atribuir esa nueva tendencia, que no sabemos si es firme o circunstancial, al efecto de las recientes lluvias en los pastaderos, porque al cesar las precipitaciones se han volatizado muchas de las esperanzas puestas en el brote herbáceo, sobre todo por lo que se refiere a las provincias más meridionales. La ausencia de heladas en esas regiones y el tiempo verdaderamente otoñal durante el día, ha promovido a aparición del verdor en tales terrenos, pero no es posible que, salvo en parajes de muy particular situación —fértiles, húmedos y orientados al mediodía o protegidos de las corrientes de aire fresco o frío— pueda ni siquiera el ganado lanar realizar un mínimo aprovechamiento.

No parece que vaya a cambiar la climatología rápidamente. Pudiera prolongarse una quincena el tiempo que ahora tenemos, y producirse el milagro, aunque siempre el empastizamiento adolecería de no haberse repetido las lluvias. Sería magnífico que volviesen, sin que apareciera los fríos invernales.

Incluso en tierras del centro, hemos visto áreas herbáceas, ya plenamente reverdecidas entre el pasto viejo. Y donde éste no existe, se multiplican los rodajes con las tiernas plantitas lozanas, como con ganas de echarse hacía arriba.

Entre esta promesa —por ahora simple promesa— y el hecho de que se está sembrando y se ha sembrado más cebada que el año pasado. ¿Habrán comprendido los tenedores de grano que no deben mantener a altranza su oposición a vender como no sea en sentido alcista de los precios? Si así fuese sería cosa de felicitarles, porque, en efecto, resulta arriesgado no cambiar de actitud. Como se ha visto, la demanda ha venido mostrándose muy cauta, limitándose a comprar lo estrictamente necesario para cubrir necesidades del día, propias o de explotaciones ajenas, dado que, como tenemos dicho, las cotizaciones han llegado a índices prohibitivos, por lo que hay ganaderos que no disponiendo de numerario para adquirir pienso, optan por sacrificar el ganado... o dejarlo a la buena de Dios, especialmente en explotaciones extensivas.

Pero supongamos que el actual favorable ambiente climatológico y que el buen mes final del otoño se engarza con un invierno suave y húmedo, capaz de hacer prosperar el brote herbáceo ahora en iniciación. En seguida quedarían libre de pienso en pesebrera los ovinos. Y a continuación se perfilaría una primavera temprana que, en las tierras peninsulares más cálidas, suele abrirse hacia finales de Febrero.

De ahí el riesgo de los que desearían que valiese todavía más su cebada, su maíz, su avena, etc... Por ello los informes que llegan hasta nosotros sobre la comercialización del grano-pienso desde hace ocho o diez días en los Mercados en Origen de Productos Agrarios, son más satisfactorios. Y hemos de poner de relieve que los «Mercos» se han constituído en fuentes de información agrícola muy solvente, hallándose a punto de constituirse en punto de referencia nacional a efectos comerciales.

Para empezar, y aunque los precios se mantienen en 9 pesetas kilo en «Mercomedina», para la cebada de 2 carreras; y en 8,90 la de seis, la realidad es, se nos asegura, que son más ficticios que reales, pues se opera poco y ha empezado a superar el volumen de oferta al de demanda.

En cuanto a la lonja de «Mercolérida», se nos informa, en relación con el maíz, que durante la última semana se ha observado incremento de la oferta del de importación, habiendo disminuído la demanda. A la vez, en maíz de nueva cosecha nacional los precios han empezado a acusar «blandura» ante la mayor disponibilidad de grano. Paralelamente, el sorgo se ha visto arrastrando a la baja por descenso del maíz. En cambio nuestra fortaleza la alfalfa debido a la gran demanda procedente del interior. Sus precios son firmes.

El maíz verde de nueva cosecha con base 20 por ciento de humedad, se cotiza allí a 8,60-8,70 Sorgo, de nueva cosecha, 20 por ciento de humedad, 8,30-8,40, también por kilo. Cebada de seis carreras, a 8,65-8,75; y de dos, a 8,75-8-85. Heno de alfalfa, de primera, a 5 pesetas kilogramo; de segunda, a 4. Harina de alfalfa de primera, a 6,50; de segunda a 5. Los precios de maíz y sorgo se entienden en campo, y de los restantes productos en almacén de origen.

EMPRESA DE ALIMENTACION

Líder en su especialidad, que oferta sus presentaciones en auto-venta.

PRECISA:

PARA BURGOS Y SU PROVINCIA

Distribuidor en exclusiva con:

— Almacén entre 500 y 1.000 metros cuadrados.

— Vehículos ligeros propios para el reparto.

— Introducido en alimentación.

— Cartera de clientes en toda la provincia.

Dirigir ofertas por escrito a:
SRA. J. BARRIO. C/ GOYA, N.º 7. MADRID-1.

Acústica & Electrónica ROSELSON, S. A.

AGRADECE A SUS CLIENTES Y AMIGOS

la confianza que le han dispensado y que ha permitido soportar los momentos más difíciles.

Gracias a Vdes., durante Septiembre reemprendimos nuestras actividades.

Por ello nuevamente les ofrecemos:

- ALTA FIDELIDAD
- COMPONENTES ELECTRONICOS
- SERVICIO ASISTENCIA TECNICA
- GARANTIA TOTAL

Gracias,

ROSELSON

DELEGADO - REPRESENTANTE

Precisa importante Empresa Comercial de BILBAO

Para la provincia de BURGOS

Los candidatos a este puesto han de tener buenos conocimientos de los productos siderúrgicos en general y experiencia en Ventas.

Su área de actividad será toda la provincia y en exclusiva aunque contará con el asesoramiento de la Central con la que estará en continuo trato

Se busca un hombre bien dotado para el trato social con buena facilidad de palabra y simpatía natural

Además se prefiere con vehículo propio.

Su sueldo fijo anual será del orden de las 150.000 pesetas pero contará con importantes primas por su gestión más kilometraje.

Los interesados escriban a las señas abajo indicadas a:

J. PEÑA URQUIJO

C/ Pérez Galdós, 14. 3.º. BILBAO-10
Teléfono 31 03 55

M.E.C.D. 2012

Fracasó ayer el intento de huelga general en las provincias vascongadas

En Alava la normalidad fue plena

Bilbao (Cifra y Logos). — La jornada del día 11 de Diciembre señalada por organizaciones clandestinas para el mantenimiento de una huelga general y de lucha, a la que convocaron masivamente, no ha tenido el alcance deseado por sus organizadores, porque la gran masa laboral no ha respondido a los llamamientos subversivos.

En su conjunto, puede estimarse que el noventa por ciento del censo laboral se ha abstenido de secundar las campañas de los grupos clandestinos.

En Vizcaya, los paros laborales se produjeron en ciento cincuenta y seis empresas, de un total de dieciocho mil seiscientas cuarenta y cuatro, afectando a veintinueve mil trabajadores, de un censo de unos trescientos diecisiete mil.

En los Centros de enseñanza superior, la asistencia estudiantil fue escasa, salvo en la escuela de Ingenieros Industriales donde fue total.

Por lo que se refiere al comercio en general, la normalidad aparente ha sido total, si bien se ha apreciado una recesión compradora, motivada por el hecho de que ayer las amas de casa hicieron acopio de vituallas por temor a posibles desórdenes.

En el capítulo de la Banca, las únicas anormalidades y relacionadas con la negociación del convenio provincial, han sido idénticas a las del día de ayer, es decir, e tres entidades, el Vizcaya, el Santander y el de San Sebastián, según se ha podido registrar.

Y por último, en lo que se refiere al orden público, a partir de las doce del mediodía, se han producido varios conatos de manifestación, protagonizados por unos 200 jóvenes, que han sido vistos por varias calles de Bilbao en pequeños grupos. En alguna ocasión ha llegado a congregarse la mayoría de ellos, profiriendo gritos.

La Policía ha acudido a los puntos donde se han formado grupos numerosos, practicando siete detenciones para identificación de los manifestantes.

Tanto en esta capital como en la provincia, la fuerza pública ha ejercido una discreta y eficaz vigilancia. Estas anormalidades han sido causadas por la campaña de amenazas y coacciones desarrollada en los últimos siete días por grupos de tendencia maoísta, que han propagado bulos y diversificado las presuntas motivaciones de propósito para llevar a Vizcaya a un paro general, no logrado.

Durante la jornada se recibieron en distintos establecimientos llamadas sobre colocación de artefactos explosivos, que resultaron falsas.

La normalidad ha sido plena en Alava.

INTRANQUILIDAD EN IRUN

Irún (Logos).— El paro laboral ha afectado hoy a una gran parte de las industrias y factorías de Irún. Los comercios, sin embargo, han estado abiertos. De otros lugares de la comarca llegan noticias de que el paro laboral ha sido muy abundante y de que también han cerrado muchos comercios.

Como ya se informó y según una nota publicada en la Prensa de Bilbao ayer tarde, durante los últimos días han venido realizando grupos subversivos y terrorisas, una campaña de amenazas que se ha extendido no sólo a la provincia de Vizcaya, sino también a otras zonas de las Vascongadas.

A la propaganda revolucionaria, que apuntaba fundamentalmente al día de hoy, ha seguido el reparto de otras octavillas contra-revolucionarias, firmadas con las siglas P.E.R. y que amenazan a quienes hayan hecho caso del llamamiento a la huelga que hoy querían provocar.

NORMALIDAD EN VITORIA

Vitoria (Logos). — La jornada en esta ciudad transcurre con normalidad, a pesar del estado de inquietud que se había creado en las horas precedentes, con el anuncio e invitación a la huelga general, habiendo reaccionado el público sensatamente contra el pretendido intento de perturbar la tranquilidad ciudadana, si bien se ha producido alguna ligera alteración en los abastecimientos públicos diarios, ante el temor de un posible entorpecimiento.

Unicamente se han dado varios casos de llamadas telefónicas a algún centro docente oficial, y aun a viviendas particulares, comunicando la colocación de artefactos explosivos que han determinado el abandono de los recintos que se señalaban a los que inmediatamente se ha vuelto una vez comprobada la falsedad de la especie.

Parece ser que tales llamadas han llegado a ser cerca del medio centenar.

EN GUIPUZCOA

San Sebastián (Logos). — De irregular puede calificarse la tónica de la huelga que estaba anunciada para el día de hoy en esta provincia a través de panfletos y octavillas distribuídas en días anteriores.

En efecto, en zonas tan amplias como las de Villarreal de Urrechua, Zumárraga, Mondragón Vergara, Arechavaleta y Escoriaza, la actividad tanto en las fábricas como en el comercio ha sido totalmente normal. Por el contrario en Tolosa, Eibar, Hernani, Rentería y Pasajes hubo paro en cantidad elevada y hasta algún sector del comercio llegó a cerrar sus puertas. Asimismo, el puerto de Pasajes quedó casi paralizado en sus operaciones de carga y descarga de los barcos mercantes llegados al mismo. En lo que se refiere a servicios públicos, la normalidad ha sido completa en toda la provincia.

En el pueblo de Hernani y en un conato de manifestación, la fuerza pública al disparar al aire, alcanzó a Jesús María Irezu Ogamendía, de 22 años de edad, estudiante, produciéndole una herida en el antebrazo izquierdo y otra en la región abdominal, heridas que se calificaron de pronóstico reservado.

También en Rentería hubo algún intento de manifestación que fue disuelto por la fuerza pública. Al parecer se han practicado varias detenciones aunque se ignora el número de las mismas, y en las calles de la capital no hubo ningún intento de alteración del orden público, mientras las fuerzas continuaban su vigilancia en diversos puntos de la misma

INFORMACIONES DESDE IRUN

Irún (Logos). — En el día de hoy han parado en Irún la totalidad de sus numerosas industrias. El paro se ha ido produciendo paulatinamente conforme avanzaba la mañana. Por el contrario la normalidad por la calle ha sido total y el comercio, igualmente, ha abierto sus puertas sin prácticamente excepciones.

Incluso se ha celebrado el mercado más típico de la provincia, como es el de Villafranca.

Sin embargo las zonas de Tolosa, Eibar y Hernani, se han caracterizado al margen de los paros industriales, por el cierre incluso de comercio.

Por otro lado, la Banca, que estos días había parado por motivos que se decían totalmente laborales, ha trabajado hoy con toda normalidad, haciendo ver que no se mezclaba en cuestiones políticas.

Los servicios públicos han funcionado también con normalidad en toda la provincia guipuzcoana y únicamente en el aspecto de la enseñanza hay que citar que se han registrado numerosas ausencias de alumnos, por temor a que se produjeran incidentes.

Por la tarde, en esta localidad, algunos grupos de personas intentaron intimidar a los propietarios de comercios para que los cerrasen, aprovechando que la vigilancia de la Policía no puede extenderse a todos los rincones.

El hecho más grave se ha producido en el Banco de Vizcaya, donde a consecuencia de una falsa alarma de colocación de una bomba, ha fallecido de un ataque al corazón don José Miguel Sarasola Izarra, de 33 años de edad, el cual pese a ser trasladado a la Residencia Provincial, cuando ingresó era cadáver.

Por último, la empresa C. A. F., de Irún y la de Beasaín, han sido cerradas hasta el próximo lunes.

EN EIBAR Y SU COMARCA

Eibar (Logos). — En la comarca de Eibar afectaron los paros registrados hoy a la casi totalidad de las empresas. Se estima que en conjunto el paro aproximado fue del 90 por ciento del censo laboral. Sin embargo en la vecina localidad de Mondragón tan sólo pararon 178 de un total de casi diez mil trabajadores. Este enclave de Mondragón ha sido un núcleo industrial de la provincia de Guipúzcoa en donde se ha trabajado con normalidad

Los servicios de transportes en Eibar han funcionado con normalidad y no se han registrado incidentes callejeros a lo largo del día.

BARCELONA, AL MARGEN DE LA «JORNADA DE LUCHA»

Barcelona (Cifra). — En la jornada de hoy han continuado, en general, los paros parciales originados en varias empresas días pasados por motivos estrictamente laborales, sin que haya tenido repercusión alguna la llamada «jornada de lucha» convocada para hoy por organizaciones subversivas.

Robos en cuatro agencias de seguros y en el «Burgos C. F.»

Un experto en forzar coches utilitarios detenido cuando se llevaba el de un cabo de la Policía Armada

Una banda de ladrones profesionales que, probablemente vino a "operar" desde otra población, se dedicó ayer a violentar las puertas de varias oficinas de agencias de seguros y del domicilio social del Burgos C. de F., llevándose en unos casos dinero y en todos lestrozando muebles y causando daños en el material de oficina.

Los hechos, en cadena, parece que ocurrieron entre tres y cuatro de la tarde, aprovechando los ladrones la hora de salida del personal y la ausencia de los vigilantes de fincas urbanas. Seguramente emplearon un automóvil para moverse y ponerse a salvo lo más rápidamente posible.

Según nuestras noticias, las agencias afectadas en sus accesos fueron "Seguros Finisterre" en avenida del Cid número 14; "Seguros La Patria Hispana" en la casa número 3 de la misma avenida; "Seguros Bilbao" en Almirante Bonifaz número 20 y "Seguros El Ocaso", en Laín Calvo número 29.

—oOo—

Mediada la tarde de ayer, cuando regresó al domicilio del Burgos Club de Fútbol, su gerente, don Angel Díaz, se encontró con que en el despacho de la directiva aparecían forzados mesa y armarios, cuyos documentos estaban totalmente revueltos.

Efectuada la correspondiente comprobación, el señor Díaz apreció que faltaban unas cuarenta mil pesetas, que estaban dispuestas para pagos y atenciones urgentes.

El gerente del Club, comprobado el robo, puso el hecho en conocimiento de la Comisaría del Cuerpo General de Policía, a reserva de formalizar la correspondiente denuncia.

En las dependencias de las oficinas aseguradoras antes citadas se desconoce, de momento, si ha faltado dinero y la única denuncia presentada ayer en la inspección de guardia de la Comisaría del Cuerpo General de Policía correspondía a "Seguros El Ocaso" donde en principio se ha echado en falta una pequeña cantidad.

DETENCION DE UN LADRON DE COCHES

En la madrugada última ha sido detenido un hábil ladrón de coches, especializado en forzar las portezuelas de los vehículos utilitarios. Había logrado forzar cuatro o cinco automóviles y cuando intentaba hacer lo mismo y poner en marcha el de un cabo de la Policía Armada, ante el cuartelillo de este Cuerpo, en las traseras de la Audiencia, fue sorprendido por el guardia de puerta que, al percibir el nerviosismo del ladrón le detuvo al instante. Antes había forzado el coche de otro Policía Armada.

Instruye diligencias la inspección de guardia de la Comisaría del Cuerpo General de Policía.

BATE SU PROPIO RECORD DE PESCA

Capturó un atún de 374 kilos

Santa Cruz de Tenerife (Alfil). — José María López Tapia ha batido su propio récord europeo de pesca deportiva de altura, con caña y carrete, al capturar un atún de 374 kilos, en la Punta de Teno, en el Sur de la Isla.

Hace más de un mes, este mismo deportista protagonizó la captura de un túnido de 350 kilos, récord de Europa de pesca mayor.

En esta segunda expedición realizada en los primeros días de la presente semana se intentaba lograr un ejemplar de peso superior a 500 kilos, lo que significaría el récord mundial de la especialidad. Aunque no se pudo alcanzar peso, se logró el notable ejemplar de referencia.

Más información nacional

CLAUSURA DE UN SIMPOSIO DE MEDICINA SOCIAL

Madrid (Cifra).— «La Medicina social constituye presupuesto esencial de toda política de bienestar y trabajo para los hombres de nuestra época y es uno de los retos más importantes de la política social», dijo el ministro de Trabajo, Licinio de la Fuente, en el acto de clausura del simposium de Medicina Social, con ocasión de cumplirse el décimo aniversario de la creación de la Ciudad Sanitaria «La Paz».

Dijo, también, que el perfeccionamiento de nuestro servicio debe ser compatible con la economía y austeridad de medios necesarios. Nada de lo que sea necesario para la salud del enfermo debe ser escatimado, pero nadie tiene derecho a producir un gasto innecesario o supérfluo, porque lo que gastemos de más en un servicio o en una atención, puede estar impidiendo la mejora general de todo el sistema. En este sentido tengo que pediros la máxima colaboración para ahorrar todo lo que pueda ser excesivo en la utilización de medios auxiliares de diagnóstico o en productos farmacéuticos, así como en estancias o en período preparatorios.

CONSTRUCCION DE PETROLEROS

El Ferrol del Caudillo (Logos).— La empresa nacional Bazán, en su factoría de esta ciudad, construirá una serie de siete petroleros de 172.000 toneladas de peso muerto cada uno, con destino a diversas navieras españolas.

En los astilleros serán construídos otros dos buques de 35.000 toneladas de peso muerto, con destino a la CAMPSA, para el transporte de fuel oil a granel. La quilla del primero de estos petroleros será colocada en la segunda quincena del mes actual

CENA OFRECIDA AL PRESIDENTE ARIAS

Madrid (Cifra).— Esta noche, el vicepresidente del Irak, señor Saddan Hussein, ha ofrecido en el palacio de la Moncloa una cena en honor del presidente del Gobierno español.

Asistieron el presidente de las Cortes y el Gobierno.

Por parte iraquí asistieron el ministro de Industria, señor Taha El Jazrami, miembro del Comité del mando revolucionario; el ministro de Asuntos Exteriores, señor Saddon Hammadi; el miembro del Comité de Coordinación de Acuerdos y Asuntos del Petróleo, señor Adman Al Handany; el ministro de Economía, señor Al-Azzawi; el subsecretario de Asuntos Exteriores, señor Al-Hadithi y otras personalidades.

A los postres, los señores Hussein y Arias Navarro brindaron por la salud y prosperidad de los respectivos jefes de Estado, así como por la amistad de los pueblos español e iraquí.

EL I PREMIO DE NOVELA «VILLA DE MADRID», PARA RAMON HERNANDEZ

Por su obra "Eterna memoria"

Madrid (Cifra). El primer premio hispanoamericano de novela «Villa de Madrid», dotado con un millón de pesetas, ha sido otorgado a la novela «»Eterna memoria», cuyo autor concurrió al premio con el seudónimo de «Lord Byron», que ocultaba el nombre de Ramón Hernández.

El «Villa de Madrid» es, además, un premio exento, es decir, que su autor gozará asimismo de los derechos de autor que proporcione la novela.

Quedaron finalistas 12 novelas y, tras siete votaciones del jurado, llegaron a la final dos obras: «Las águilas descienden lentamente», de Teresa Barbero, y la ganadora, «Eterna memoria».

Rafael Onieva, anunció que el próximo premio «Villa de Madrid» será ampliado al género de la pintura, cuyas bases se anunciarán oportunamente.

MAÑANA FESTIVIDAD DE SANTA LUCIA
DE 7 A 10,30
TRADICIONAL GRAN FIESTA DE LAS MODISTILLAS
SALA DE FIESTAS
(DANDY'S CLUB)
DOS MAGNIFICAS ORQUESTAS

VALVUNAVAL, S. A.
NECESITA
TORNEROS y TALADRISTAS
OFICIALES DE SEGUNDA Y TERCERA
Servicio militar cumplido
Presentarse en fábrica en horas de oficina
de 8,00 a 14,00 o llamar al teléfono 220800
BURGOS
(R. O. C. 12.309)

RAHOR
GRAN SORTEO DE REYES
POR CADA 100pts DE COMPRA, UN BOLETO

NADA MAS FACIL QUE ELEGIR UN REGALO
Un encendedor S. T. DUPONT o Un bolígrafo DUPONT.
Concesionario:
PERFUMERIAS ORIENTE

M.E.C.D. 2017

"OPERACION RASTRILLO" EN TODO PORTUGAL CON UN MUERTO Y CENTENARES DE DETENIDOS

Caída vertiginosa de la libra esterlina

La Cámara de los Comunes rechazó la implantación de la pena de muerte

Lisboa (Especial para nuestro periódico, por Alberto Miguez). — Esta madrugada, una gigantesca «operación rastrillo» fue llevada a cabo a lo largo de todo el país por fuerzas militares y policiales. Barreras en la mayoría de las rutas nacionales y provinciales, inspecciones de buques atracados en el puerto de Lisboa o fondeados en el Tajo, registros en «dancings» o en casas de mala reputación, controles de documentación en el casco urbano de Lisboa, y otros actos de parecida trascendencia completaron la operación montada por el COPCON (Comando Operacional de Continente).

Según un portavoz de este organismo la acción se dirigía fundamentalmente «a la detención de marginales, a combatir la criminalidad y a controlar y fiscalizar vehículos».

Desgraciadamente la operación arroja un saldo que puede calificarse como trágico: un muerto y un herido grave. Además, trescientos detenidos, la mayoría de los cuales, previamente identificados, están ya en libertad. En dos ocasiones se produjeron tiroteos entre ocupantes de automóviles y fuerzas de seguridad. Un vehículo se incendió por efecto de las balas en Setúbal.

Fueron muchos los portugueses que, alertados por la gigantesca operación de control creyeron que se trataba de «otro golpe de Estado».

Pero es que además, algunos rumores abonaban en los últimos días la posibilidad de un golpe militar. Digo bien, «posibilidad», no probabilidad.

El Estado Mayor del Ejercito dio hoy a la publicidad una nota explicativa que, naturalmente llega tarde. He aquí los hechos: en los días 14 y 19 del pasado mes de Noviembre se produjeron ciertos actos de carácter subversivo, protagonizados por dos aspirantes a oficiales y 6 soldados. Estos ocho individuos intervinieron en una reunión de índole político «no autorizada para militares» y redactaron panfletos de carácter reivindicativo. Por estas acciones fueron encarcelados. Pero días más tarde (exactamente, el pasado día 2 de Diciembre), los cadetes del primer curso de oficiales milicianos, todos ellos universitarios, decidieron solidarizarse con sus camaradas presos. Ello desencadenó la respuesta inmediata de los superiores que decidieron «situarlos en licencia» y llevar a cabo una rigurosa investigación. Es muy probable que los aspirantes a oficiales milicianos tengan que cumplir su servicio militar en condiciones normales y no puedan, por tanto, integrarse en las Milicias universitarias.

CAIDA VERTIGINOSA DE LA LIBRA ESTERLINA

Londres (Efe). — La libra esterlina cayó hoy en el mercado frente a las divisas extranjeras, alcanzando los niveles más bajos de su historia.

Las informaciones de que Arabia Saudita no aceptaría pagos petrolíferos en libras deprimió a la divisa británica.

En relación con el dólar cerró a 2,3170 después de haber estado situada en 2,3240.

RECHAZADA LA PENA DE MUERTE

Londres (Efe). — Coincidiendo con la apertura del debate sobre la reintroducción de la pena de muerte para terroristas en la Cámara de los Comunes, los diputados tuvieron conocimiento de las declaraciones del dirigente del «IRA» David O'Connell, al semanario alemán «Der Stern» en las que se promete la muerte de dos soldados británicos por cada miembro del «IRA» que fuera ahorcado, en caso de la vuelta a la pena de muerte.

La reacción en el Parlamento de Westmister a estas declaraciones fue intensa, dirigiéndose el conservador Robert Adley, al presidente de la Cámara Selwyn Lloyd, en demanda de tratar de la amenaza dentro del debate.

El laborista Brian Warden abrió el debate oponiéndose a la reintroducción de la pena de muerte por considerar que esta medida extrema no significa un freno para los terroristas.

Seguidamente, la conservadora Jill Knight presentó su moción en favor de la pena capital para terrorismo, afirmando que las sentencias de prisión han demostrado ser insuficientes, ya que la magnitud de los actos terroristas requiere que su autores sean tratados de la misma forma.

Finalmente la Cámara rechazó la reimplantación de la pena de muerte.

«GRAVISIMA» SITUACION ECONOMICA EN ITALIA

Roma (Efe). — La situación económica italiana es «gravísima», según ha confirmado el ministro del Tesoro, Emilio Colombo, en unas declaraciones concedidas al semanario «L'Espresso».

Afirma Colombo que las causas que han hecho más graves en Italia las consecuencias de la crisis que ha efectuado a todo el Mundo oriental, son fundamentalmente las siguientes: Expansión de los consumos públicos; disminución de la productividad; insuficiente expansión de las inversiones; retraso de la Administración pública respecto a las necesidades del país, y las numerosas peticiones y reivindicaciones del espíritu corporativo y sectorial.

REESTRUCTURACION DE PARTIDOS SANITARIOS

Madrid (Logos). — Una subcomisión provincial de reestructuración de partidos sanitarios actuará en el seno de la Comisión delegada de Sanidad de la provincial de Servicios Técnicos de cada provincia, según un decreto del Ministerio de la Gobernación que hoy publica el «BOE».

Estas subcomisiones revisarán los partidos sanitarios de su respectiva provincia procurando la máxima eficiencia y mejor aprovechamiento de los recursos humanos disponibles para atender en en cada momento las necesidades sanitarias de la población

Las modificaciones de partida que vayan a efectuarse se anunciarán en el «Boletín Oficial de la provincia» durante un período de veinte días.

Cada subcomisión estará compuesta por los siguientes cargos: El delegado de Hacienda, el jefe provincial de Sanidad el de los Servicios Sanitarios de la Seguridad Social y el del Servicio de inspector y asesoramiento de las Corporaciones locales o de la Sección provincial de Administración Local: el delegado provincial y jefe de la Sección de Producción Animal del Ministerio de Agricultura; el inspector provincial de Farmacia y el de Sanidad Veterinaria; el presidente del Colegio Oficial de Médicos el de Farmacéuticos el de Veterinarios y el de Ayudantes Técnicos Sanitarios.

En la disposición final del decreto se procede a la revisión de las plantillas de cada uno de los Cuerpos especiales de funcionarios técnicos del Estado al servicio de la Sanidad local, que quedarán integrados por el siguiente número de plazas: Cuerpo de médicos titulares 8.500 plazas y 55 «a extinguir»: Cuerpo de tocólogos titulares 120 plazas «a extinguir»; Cuerpo de farmacéuticos titulares. 3.042 plazas y 328 «a extinguir»: Cuerpo de veterinarios titulares 4.118 plazas «a extinguir»: Cuerpo de odontólogos titulares 107 plazas «a extinguir»: Cuerpo de practicantes titulares. 107 plazas «a extinguir»: Cuerpo de matronas titulares 2.191 plazas y 42 «a extinguir».

UNION ELECTRICA, S. A.

AVISO A LOS TENEDORES DE OBLIGACIONES, EMISION 17 DE DICIEMBRE 1971.

Se pone en conocimiento de los señores tenedores de obligaciones de esta Sociedad, emisión 17 de Dicimbre de 1971, que por sorteo verificado el pasado día 24 de Octubre ante el Notario de Madrid, don José Luis Díez Pastor, han resultado amortizados los títulos cuya numeración es la siguiente:

50.001 al 55.000; 105.001 al 110.000; 140.001 al 145.000; 160.001 al 165.000; 175.001 al 180.000; 180.001 al 185.000; 200.001 al 205.000; 220.001 al 225.000; 240.001 al 245.000 y 245.001 al 250.000.

Todos estos títulos tienen derecho al reembolso en efectivo, a la par, a partir del 17 de Diciembre de 1974 y, serán amortizados por su valor nominal, debiendo llevar unidos los cupones 7 y siguientes.

Además, de acuerdo con las condiciones de la emisión y con el resultado del sorteo, los señalados con los números 50.001 al 55.000; 140.001 al 145.000; 180.001 al 185.000; 200.001 al 205.000 y 245.001 al 250.000, tendrán opción a la conversión en acciones de la Sociedad dentro del plazo comprendido entre el 17 de Diciembre de 1974 y el 15 de Enero de 1975, al tipo de 161,80 %, es decir, 809 pesetas por acción, resultante de aplicar al cambio medio de las acciones de la Sociedad en el semestre anterior al sorteo la reducción del 18 por 100 sobre la plusvalía de dicho cambio medio. Las acciones suscritas participarán en los beneficios sociales a partir del día 1.º de Enero de 1975, percibiendo un interés corrido del 7,25 por 100 neto, sobre el nominal de las obligaciones convertidas en acciones, por el período comprendido entre el 17 y el 31 de Diciembre de 1974.

Las diferencias que se produzcan en los canjes para completar un número de acciones se abonarán en metálico por los señores obligacionistas en el momento de la suscripción.

Son a cargo de la Sociedad cuantos gastos se originen por la amortización y suscripción antes señaladas.

Las operaciones de canje y reembolso pueden llevarse a efecto en las centrales y sucursales de los Bancos Urquijo, Hispano Americano, Central, Industrial de León y en la Confederación Española de Cajas de Ahorro.

Madrid, 3 de Diciembre de 1974

EL CONSEJO DE ADMINISTRACION

Los trabajadores de «Authi» piden conservar sus puestos de trabajo y su localización

Paros esporádicos en la Banca madrileña

Vuelta a la normalidad en FASA

Valladolid (Logos). — Ayer se produjo un paro en la empresa «Nitratos de Castilla, S. A.», afectó a unos 200 trabajadores del taller mecánico y servicios auxiliares, en los turnos de mañana y tarde, según informa el Sis.

El director del Asuntos sociales y el letrado asesor del Sindicato provincial de industrias químicas, tomaron contactos con la dirección de la empresa y con el jurado y en una reunión de cinco horas estudiaron las peticiones, formuladas por el personal, a las que se dio contestación, aclarándolas y matizándolas, desechando aquella que carecían de fundamento, y puntualizando que la casi totalidad estaban en estudio, por haber sido planteadas anteriormente por el jurado de empresa, y algunas de ellas, incluso, en vías de solución.

En la mañana de hoy se ha restablecido la normalidad en el trabajo.

SIN ACUERDO EN HAUSER Y MENET

Madrid (Logos). — No se ha llegado a ningún acuerdo en el acto de conciliación celebrado esta mañana en la delegación provincial de Sindicatos entre los representantes de Hauser y Menet y los trabajadores con motivo del conflicto colectivo declarado a propuesta de la parte social.

Según un portavoz del Sindicato provincial de información, los trabajadores y le empresa han observado una actitud correcta y dialogante en el transcurso de la negociación. Los trabajadores han solicitado, entre otros puntos, la anulación de las medidas de suspensión de empleo y sueldo de los 700 trabajadores aproximadamente a los que se les ha rescindido el contrato laboral; que la empresa deje sin efecto los despidos producidos y los expedientes incoados a miembros del jurado de empresa (como hasta la fecha), anulación «sin die» del expediente inicial contra el señor Moreno, miembro del jurado de empresa, e iniciación de las negociaciones del convenio colectivo.

Los representantes de la empresa han puesto de manifiesto que trasladarán las peticiones a los responsables de Hauser y Menet, y por su parte, uno de los directivos de la empresa, el señor Wicke, ha manifestado que las peticiones de los trabajadores son injustas y no tienen razón de ser.

Durante el acto de conciliación, las inmediaciones de la delegación provincial de Sindicatos estuvo vigilada por Fuerzas de la Policía Armada. A este respecto el vicepresidente de la Unión provincial de trabajadores y técnicos del Sindicato de la información ha hecho una comparencia en la que manifiesta que la presencia de la Policía constituye una coacción para los trabajadores.

Respecto a la actitud de la empresa expone que: de persistir existe el peligro de que se extienda el conflicto.

Lo que comunica para que la Organización Sindical colabore con el Sindicato provincial en convencer a la empresa de que desista de su actitud».

La empresa, por otra parte, está enviando cartas de despido a los trabajadores desalojados por la Policía días pasados.

Una comisión de ellos ha visitado esta mañana al Cardenal - Arzobispo de Madrid, don Vicente Enrique y Tarancón, a quien han expuesto la situación.

ANORMALIDAD EN LA BANCA MADRILEÑA

Madrid (Cifra). — Prosigue hoy la anormalidad laboral en la Banca al registrarse paros de forma intermitente en unos catorce Bancos de Madrid, mientras que en las conversaciones para el convenio colectivo se continúa en punto muerto al no existir acuerdo entre las partes social y económica.

VUELTA A LA NORMALIDAD EN VALLADOLID

Valladolid (Cifra). — La normalidad laboral en esta provincia se ha visto confirmada hoy al reanudar su trabajo las plantillas de «Fasa-Renault» y «Nitratos de Castilla, S.A.», que ayer habían parado, según fuentes sindicales.

Por lo que se refiere a la situación en el sector bancario a media mañana se ha registrado un paro sin incidentes en la mayoría de los establecimientos bancarios y Cajas de Ahorro, durante el cual el personal directivo y apoderados atendieron al público en los asuntos urgentes.

EL CONFLICTO DE «AUTHI»

Madrid (Cifra). — La garantía de los actuales puestos de trabajo y que estos se mantengan en sus actuales localizaciones son algunas de las condiciones impuestas por los trabajadores de «Authi» a su dirección, antes de que ésta entable negociaciones con nuevas empresas o grupos de empresas interesadas en la compra de esta firma según se dice en la carta dirigida por el jurado de empresa de «Authi» al presidente de la Agrupación nacional de fabricantes de automóviles.

Agrega la carta que tales peticiones, a la que se unen las garantías de futuro, «van determinadas por el temor de los trabajadores de que el anunciado consorcio tenga como objetivo fundamental el impedir la entrada de «General Motors» en España, así como hacer desaparecer un competidor del mercado nacional y no el de defender los intereses de los trabajadores».

Por otra parte, la corporación municipal de Corrales de Buelna ha dirigido al presidente del Gobierno un telegrama en el que «le ruegan la adopción de medidas con carácter urgente encaminadas a la solución del grave problema planteado en la comarca debido a la actual situación de la factoría «Authi».

NO HAN COBRADO LA «EXTRA» DE JULIO

Madrid (Cifra). — El jurado de empresa de «Ode» ante la situación de anormalidad laboral planteada con motivo del impago de la paga extraordinaria del pasado mes de Julio, ha presentado esta mañana en las Delegaciones provinciales de Sindicatos y de Trabajo solicitud de conflicto colectivo, según fuentes sindicales.

Para mañana está previsto el acto de conciliación en el Sindicato provincial del Metal.

MUY IMPORTANTE. VISITENOS

FABRICA DE PIELES HACE SU LIQUIDACION DE INVIERNO EN

BOUTIQUE PARLOTTI

ABRIGOS Y CHAQUETONES DE SEÑORA Y CABALLERO

EN ANTE, PIEL VUELTA, CUERO Y CONEJO.

M.E.C.D. 2017

LAS INDIGESTIONES NAVIDEÑAS

Por el Dr. Octavio APARICIO

UNO de los riesgos frecuentes en las semanas en las que transcurren las fiestas navideñas, incluídas las de Año Nuevo y Día de Reyes, son las indigestiones. No hay casa en que inmediatamente después de una fiesta, o al finalizar tales semanas, no se produce algún caso de indigestión de cólico o de lo que familiarmente se conoce por «empacho».

Ateniéndome a mi máxima de «curarse en salud», yo recomendaría hacerse la pregunta detectivesca de «¿Quién es el culpable?». Entendámonos, puede tratarse de un solo culpable o de varios, pero actuemos como buenos detectives, y no cometamos el error de denunciar a un inocente.

Durante estos días se fuerzan las comidas, las bebidas y los dulces. Por supuesto, en especial, los turrones, que no sé por qué principalmente en esta época del año es cuando los anunciantes fuerzan la publicidad y los consumidores su gusto. Antiguamente, en las Navidades, refiriéndonos concretamente a postres dulces, sólo había que contar los turrones y la pastelería casera tan cargada de manteca de cerdo. En la actualidad los polvorones, las mantecadas y otros productos similares, ya no suelen elaborarse en la propia casa, sino que se adquieren en el comercio. Esto no quiere decir que sean mejores ni peores. No se trata ahora de desconfiar de su buena o mala calidad, sino de destacar su indigesta composición.

Si a unas comidas grasientas (se abusa del cordero, de las salsas, de los mariscos, de los licores, de los chocolates, etc.), añadimos un consumo, si no excesivo, por lo menos no habitual, de licores y bebidas espirituosas, y colmamos la medida, con unas bandejas, surtida de turrones diversos, de polvorones, de peladillas, de almendrucos, de frutas escarchadas, mazapanes, etc., es indudable que sometemos al aparato digestivo más robusto y resistente a una sobrecarga alimentaria que pone a prueba su capacidad, y que libra a pocos de una indigestión. Retornemos a la pregunta, de este conjunto ¿quién es el culpable de tal indigestión?

En las personas sanas, en lo que se refiere al aparato digestivo, yo diría que el conjunto, el abuso global de todos los alimentos y bebidas citados.

Si el consumidor es un niño o un anciano, o una persona delicada del aparato digestivo, trátese de un hepático o de un distónico, sin duda las grasas, las especias y los alcoholes de alta graduación, así como los mariscos, serán los elementos más nocivos. Lo que no se puede es echar la culpa alegre o interesadamente a un producto concreto; por ejemplo a los mariscos o a los turrones.

En el peor de los casos, por supuesto, el que se come de una sentada una pastilla de turrón tan mal le ha de sentar como si se bebiera de golpe, sin respirar, casi, una botella de coñac, o devorara él solito una pierna de cordero. Ya se trata de un abuso excesivo. A este respecto yo quiero recordarles un proverbio español castizo. El que recomienda: «de lo bueno, poco». Yo añadiría, poco de golpe; pero más a pequeñas y continuadas dosis.

Por esta razón yo alabo a esas amas de casa que distribuyen el presupuesto navideño equitativamente desde el día 22 de Diciembre al 8 de Enero, como alabo a las que reparten los juguetes a los niños a principios de las vacaciones y no el día 6 de Enero como quien dice en la víspera de reanudar el colegio. Quien come poquito a poco ya un buen queso, un buen jamón, un turrón de buena marca o bebe un caldo de solera, disfruta más de la mesa y durante más tiempo, que el que se pega un hartazgo en la Nochebuena o en Nochevieja.

El nivel de vida y las costumbres han sufrido una profunda modificación. Antes sólo se comía pollo en un día de fiesta, sólo se probaba turrón en Navidades, sólo se bebía champán en una boda, sólo se «apiplaba» en las fiestas del pueblo. En la actualidad los pollos están a la orden del día. Y quien dice los pollos cualquier producto alimenticio incluído el turrón. ¿Por qué pues, reservar éste para solo dos días? Luego si se produce una indigestión, le ocurre lo que a los huevos que se llevan la culpa, sin pensar que se abusaron de otros productos más indigestos.

Mi consejo, en suma, para estas Navidades, es que hay que saber administrarse y limitarse.

CARRERO BLANCO PRIMER ANIVERSARIO

□ ◆ □ Por Fermín CEBOLLA

◇ CAPITULO II ◇

HA DESAPARECIDO UN COCHE

□ «O ha ido a otro sitio o está en el hoyo que se ha llenado de agua» (chófer del coche de escolta)

□ «He dado la Extremaunción a dos manos distintas que he podido ver» (Padre Jiménez Berzal)

□ «Parecía que hubieran laminado el automóvil» (Conde de los Andes)

Cuando el señor Franco, chófer del coche de escolta del presidente Carrero Blanco sale del vehículo, se da cuenta de que el inspector Galán sangra abundantemente por la cabeza. No se sabe cómo pudo salir también de aquel acordeón el inspector Alonso. Los dos corren hacia el enorme agujero. Allí no hay nada Piedras, tierra y agua. El coche del presidente ha debido seguir su camino, piensan; la explosión ha tenido que ocurrir, precisamente, entre el corto espacio que separaba a los dos automóviles. Pero entonces, de ser así, ¿cómo pensar que el presidente no hubiera mandado detener el coche para interesarse por el personal de su escolta? Franco y Alonso corren hacia Diego de León. El inspector Alonso, al no ver el vehículo por ninguna parte, sigue corriendo hacia Hermanos Bécquer, 6, el domicilio de Carrero Blanco. Franco, por su parte, regresa al coche de respeto, que está casi planchado junto a la acera de los Jesuitas y, semitumbado, todavía puede transmitir un nuevo mensaje a la Dirección

Exterior de la iglesia de los jesuitas, fachada a la calle de Serrano, frente a la Embajada americana, a la que acudía todos los días a oír misa el almirante Carrero Blanco.

General de Seguridad: «No he visto el coche del presidente. Hay un funcionario herido. Alonso ha ido hasta la casa para asegurarse Si no está allí el coche, o ha ido a otro sitio o está en el hoyo que se ha llenado de agua». El inspector Galán, sangrante como estaba, había inspeccionado a su vez la zona del socavón. Nada, ni rastro.

En esto vuelve Alonso, ha llegado ante la casa del presidente. El policía de servicio le dice que allí no ha llegado el coche. Vuelve casi al galope al lugar del accidente y por el camino se cruza con Franco, que llama nuevamente a la Dirección General de Seguridad, desde la portería de Hermanos Bécquer, 6: «Envíen otro coche de escolta. El coche del presidente debe estar en el socavón, porque no ha llegado a su casa» Y corre también a la esquina de Claudio Coello con Maldonado. Cuando llega ya no ve a los dos inspectores.

HAY UN COCHE ARRIBA

Los dos inspectores habían discutido unos momentos. Alonso insistía en que Galán marchara a la Casa de Socorro para curarse la herida de la cabeza. Galán se niega a esto, se acerca un jesuíta, el Padre Jiménez Berzal, que, en una terraza interior de nuestra casa, hay un coche grande y negro con dos personas dentro. Ya les ha dado la Extremaunción». Los inspectores corren hacia el interior del convento de los Jesuitas. Eran las 9,35, en cómputo que hace Joaquín Bardavío en su libro. Siete minutos antes, el jesuíta, después de percibir claramente el ruido de una sorda explosión, había visto cómo un coche caía desde el tejado interior hasta la terraza del tercer piso. Entre los dos pisos más arriba vio también el coche, ya sin dueño de muerte, el anciano Padre Manuel Solís. El Padre Gómez Acebo se encontraba precisamente en la sala de la terraza del tercer piso, con ventanas a Claudio Coello. Desde la explosión escuchó dos golpes en el edificio, después gritos en la calle y salió hacia su cuarto, para mirar asustado. Fue al pasar junto a una ventana cuando percibió en la terraza un amasijo de hierros, algo que parecía coche. Tomó los Santos Oleos para administrar la Extremaunción. Luego bajó a la calle y supo que los heridos habían sido evacuados hacia el hospital.

En la puerta del convento que da a Claudio Coello, pregunta, el Padre Jiménez Berzal, a quien Gómez Acebo pregunta: «¿Has visto un coche que hay dentro, en la terraza?». —«Sí, ya lo he visto y he dado la absolución y la Extremaunción a dos manos distintas que he podido ver».

El Padre Gómez-Acebo, al oír que hay heridos en el coche, sube a la terraza, mientras Jiménez Berzal busca a los policías y ayuda para extraer los cuerpos.

Cuando los dos inspectores llegan a la terraza quedan contenes su asombro: «¡Es el coche del presidente! El vehículo está hincado en el suelo de baldosa y apoyado en el pretil, un poco doblado en forma de «v». Tiene intermitente de la derecha encendido y un brazo escapado de las ventanillas Quien primero reconoció que Carrero estaba en el interior fue el Padre Ramón Ceñal.

TESTIGOS INDIRECTOS

No hubo testigos directos de lo que pasó. Muchos testimonios que pudieron recogerse en los periódicos, todos indirectos. Gentes de la calle fieles que estaban dentro de la iglesia, los religiosos de la casa de los Jesuitas.

La iglesia se vació muy pronto de las cuarenta y cuatro personas que siguieron la misa. Quedaba dentro cuando se oyó la explosión, el ex-ministro López Rodó, la redactora de «Blanco y Negro»señorita Paula, así como el sacerdote que había oficiado la misa, vestido de sotana Quedaban cinco o seis personas más, entre ellas, por la iglesia, en actitud orante. Al percibirse el estado López Bravo pidió a todos que se colocaran junto a los pilares del edificio, pensando que era un temblor de tierra.

La señorita Botella escribió para «ABC»: «Estábamos aún aturdidos todavía, sentimos de pronto una tremenda explosión. Me fui primero a un extremo y salí en seguida a ver. Aunque pude ver un coche en el tejado del claustro, creí que se trataba de un vehículo ocupado, sino de los muchos estacionados en la calzada. Un guardia de la Policía, que subía por Maldonado, nos avisó que nos fuéramos de allí, ante el temor de nuevas explosiones. No obstante, el momento supuso que se trataba de un accidente de tráfico. Durante años he visto diariamente a don Luis Carrero Blanco en misa de nueve, incluso antes de jurar como ministro del Gobierno. Su devoción profunda y sin ostentación, un gran respeto. Solía reunirse allí con su hija Carmen todos los días».

Minutos después de que se llevaran a Carrero Blanco y a los dos policías, subieron a la terraza don Eugenio Vega, Maestro Amado y el Conde de los Andes. «El coche estaba convertido en un impresionante «retortijo» de hierros

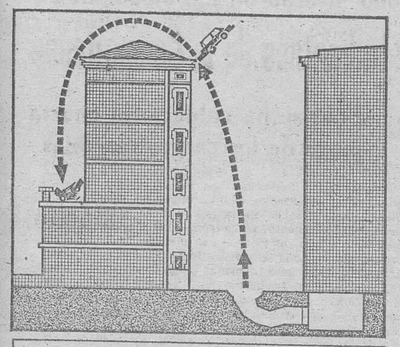

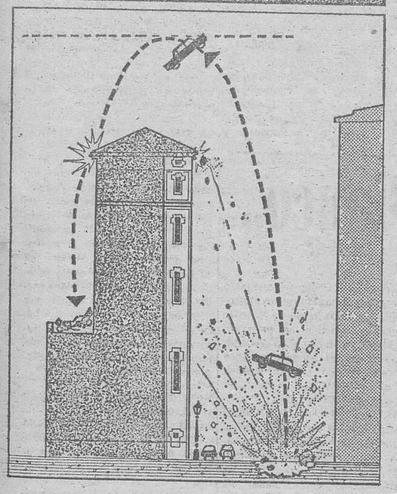

Dos interpretaciones gráficas sobre el vuelo del coche en que viajaba el presidente Carrero Blanco. Arriba, el vehículo choca contra el alero exterior, rueda sobre el tejado y cae en la terraza interior. (En el libro de R. Borrás «El día que mataron a Carrero Blanco»). Abajo el coche salta limpiamente sobre el edificio de los Jesuitas y, en su caída roza contra el alero interior antes de caer a la terraza. (En «La Crisis», de J. Bardavío»)

el Conde— era algo tremendo, impresionante, como nunca había visto. Parece imposible que de allí hubieran podido sacar tres cuerpos enteros El Padre Gómez Acebo me ha contado que Carrero Blanco iba todos los días a misa de nueve. La explosión ha tenido que ser tremenda para elevar el coche hasta esa altura Y no cayó al patio central, porque tropezó con la cornisa, que hizo que parara el golpe. Por eso quedó en la terraza convertido en añicos. Parece como si hubieran laminado el automóvil».

También estaba en el interior del templo don José María Pérez Herrero, que tras la explosión se dirigió inmediatamente al exterior: «El patio que se encuentra entre el templo y la calle de Maldonado aparecía lleno de cascotes. Miré hacia arriba y vi un automóvil destrozado, que estaba pendiendo sobre el pretil y asomaba sobre la terraza. En ese instante no podía imaginar que se tratara de un criminal atentado contra el presidente del Gobierno».

EL VUELO

Todas las informaciones de los primeros días coincidían en que el coche de, presidente, al ser lanzado por la explosión hacia arriba chocó contra la cornisa del convento de los Jesuitas que da a Claudio Coello, luego hizo una pirueta, del impulso rodó sobre el tejado del edificio, y cayó pesadamente a la terraza interior, después de deteriorar la cornisa por el lugar de caída. Pero Joaquín Bardavío, que ha escrito el libro más documentado sobre el atentado, rechaza

(Pasa a la página siguiente)

EL CULTO DEL ARBOL DE NAVIDAD

Empezó siendo un símbolo de hospitalidad

Londres (Servicio especial, para DIARIO DE BURGOS, por Sonia Roberts). — Durante las cuatro semanas que preceden a la Navidad se talan en los bosques de la Gran Bretaña, cinco millones, aproximadamente, de abetos jóvenes, para satisfacer la demanda de los días que se avecinan.

A pesar de las muchas imitaciones, hechas de plástico, la industria del genuino árbol de Navidad adquiere mayores proporciones cada año, produciendo ingresos adicionales, muy bien acogidos, a los productores de madera de la nación, precisamente cuando más los necesitan. La especie de árbol navideño más popular en la Gran Bretaña es el abeto noruego, que se introdujo en estas islas a comienzos del siglo XVI y ahora se cultiva muy bien en este país. Y el tamaño que más gente compra, varía entre uno y dos metros de altura.

Desde el punto de vista del productor, una de las ventajas del cultivo del árbol navideño, es que no necesita mucha tierra para crecer bien. Puede plantarse incluso alrededor de los postes de la electricidad, donde sería imposible cultivar ninguna otra cosa con pretensiones de mandarse al mercado. Otra de las ventajas es que durante el mes de Diciembre, pueden venderse como árboles de Navidad las copas de los abetos muy grandes, que se cortaron para destinarse al comercio de la madera. El que tales copas no tengan raíces, no importa, puesto que de todas formas el árbol navideño suele dotarse de un pie artificial. Esas copas de los árboles altos suelen quemarse en grandes hogueras durante el resto del año.

El abeto viejo es una valiosa fuente de suministro de madera; pero tiene también otra importante aplicación. Constituye una protección sin igual contra el viento y las heladas cuando se planta entre árboles más delicados que la necesitan, como por ejemplo el roble inglés durante sus primeros años.

Por temor a que propagasen ciertas enfermedades de las plantas, está prohibida en el Reino Unido la importación de árboles navideños de otros países. El abeto es muy propenso a un insecto destructivo que se introduce en su corteza. Se hace, sin embargo, por razones sentimentales, una excepción, permitiéndose la entrada de un abeto de 20 metros de altura que el pueblo de Oslo regala anualmente al pueblo de Londres «como expresión de buena voluntad y gesto de gratitud por el papel que desempeñó la Gran Bretaña en la liberación de Noruega de la ocupación alemana durante la segunda guerra mundial». Se permite la entrada de ese árbol con la condición de que sea trasladado inmediatamente a la plaza de Trafalgar, donde se coloca sobre un fuerte pedestal y se ilumina para decorar la plaza hasta el día de Reyes. Luego se corta en trozos pequeños y se quema.

El árbol de Navidad que regala Noruega a esta capital se engalana con luces blancas solamente, porque esa es la tradición noruega: pero en los hogares y lugares públicos que siguen la tradición inglesa, el árbol lleva lucecitas de todos los colores.

Aunque la costumbre de colgar una simbólica rama verde en el exterior de las casas para indicar hospitalidad —y que más tarde se adoptó como mascota de las posadas— data de las civilizaciones más antiguas, el uso específico del árbol engalanado para las fiestas de Navidad parece ser una costumbre que no adquirió verdadero auge hasta el siglo XVII.

COMO LLEGO EL ARBOL AL NUEVO MUNDO

Una carta que describe las celebraciones navideñas en la ciudad alsaciana de Estrasburgo, en 1604, hace mención de «un abeto decorado con rosas de papel, manzanas, barquillos y ornamentos de azúcar, instalado en un marco de cuatro esquinas», como elemento central de la mesa de la Navidad.

Fueron los mercenarios de Hesse (Alemania), que emplearon los ingleses para que les ayudasen a sofocar la rebelión de sus colonias de Norteamérica, los que llevaron el árbol de Navidad a los Estados Unidos. Hoy, día, los estadounidenses, usan una gran diversidad de árboles coníferos para sus decoraciones navideñas, tanto dentro, como fuera de la casa. Desde el año 1923, ha habido la costumbre de que el presidente encienda solamente las luces de un árbol de Navidad nacional. El primero que se colocó en los escalones del Capitolio en Washington fue un abeto de Vermont; pero desde 1941, año en que el lugar que se designa para el árbol se cambió a los céspedes del Sur de la Casa Blanca, se ha venido utilizando el cedro de la India.

Algunas ciudades estadounidenses compiten por el honor de tener el más alto de los árboles de Navidad. Hasta ahora el más alto que se recuerda fue un abeto de Douglas utilizado en 1950 en Northgate, cerca de Seattle. Medía cerca de 70 metros de altura y pesaba 25 toneladas.

En Altadena, California, el tributo municipal a la Navidad es la colocación de cadenas de lucecitas de colores a lo largo de Christmas Tree Lane, una avenida de una milla de longitud alineada con cedros de la India que se sembraron con semillas traídas especialmente, del Himalaya en 1885.

La costumbre de poner velitas encendidas en las ramas de los árboles de Navidad, data al parecer, de mediados de siglo XVIII, y comenzó también en la provincia alemana de Alsacia. Anteriormente el follaje decorativo favorito en los hogares alemanes había sido «el ramito de Bárbara», que eran ramas de cerezo cortadas de los árboles en la fiesta de Santa Bárbara el 4 de Diciembre. Las ramitas se colocaban en agua cerca de una estufa para que el calor las hiciese brotar alrededor del día de Navidad.

Hoy día, la costumbre de poner un árbol de Navidad se ha hecho universal, difundiéndose por países cristianos y no cristianos por igual. Uno de estos últimos es el Japón, donde durante el mes de Diciembre todos los grandes comercios de Tokio exhiben árboles coníferos profusamente iluminados y decorados para arrastrar a los compradores al gran derroche de dinero internacional.

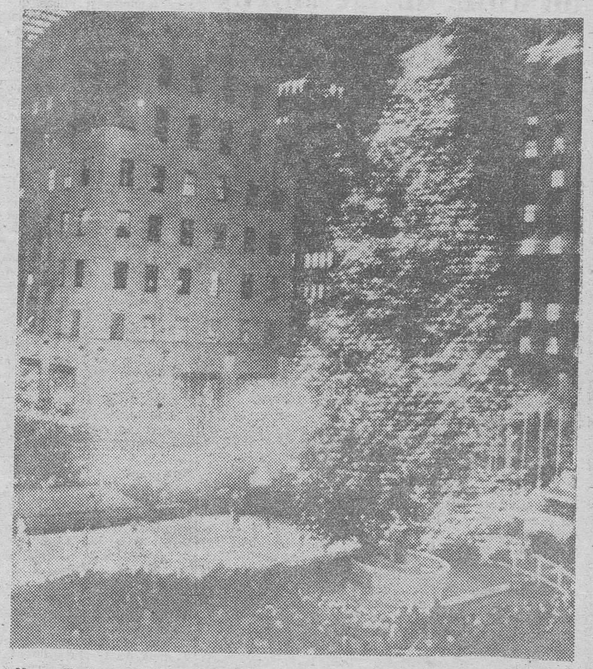

Nueva York. — El árbol de Navidad instalado en el Centro Rockefeller, ya está iluminado y son muchas las personas que acuden a contemplarlo. Más al fondo se ve la pista de patinaje sobre hielo. —. (Telefoto CIFRA GRAFICA-UPI).

UN MUSEO SIN CARTELES DE "PROHIBIDO TOCAR"

En el Exploratorium de San Francisco se invita por el contrario a los visitantes a participar activamente

París (Crónica UNESCO-FIEL, Servicios Especiales EFE, en exclusiva para DIARIO DE BURGOS). — «La reflexión por el tacto» podría ser la divisa del Exploratorium de Artes y Ciencias de San Francisco (California).

El físico Frank J. Opeenheimer, director del Exploratorium y Karen C. Cole, que trabaja en él, dedican un artículo a ese inusitado museo en «perspectivas», revista trimestral de educación publicada por la UNESCO.

FENOMENOS NATURALES

El principio del museo es diferente del que aplican casi todos los museos científicos. La mayoría de éstos exponen el material utilizado por un célebre hombre de ciencia para hacer un descubrimiento importante. El Exploratorium expone la idea misma. Cada objeto presentado permite al visitante hacer lo que hacen los hombres de ciencia: contemplar fenómenos naturales normalmente inaccesibles al público.

Se acabó el «prohibido tocar». El museo invita al público a entrar, tocar, abrir, mover, escalar y preguntar y por supuesto, también a mirar y escuchar.

En el exterior del edificio se instaló una rotonda. Un cartel indica a los visitantes que se sitúen en el centro de la rotonda y den unas palmadas. Se escucha entonces el eco de una serie de detonaciones parecidas a las de una pistola de fulminantes. En la rotonda, los sonidos repercuten perfectamente.

HAZ DE LUZ

En otro lugar, una simple puerta entreabierta deja pasar los rayos del Sol. El fino haz de luz dibuja sobre el piso una imagen de las columnas situadas en el exterior. Este es el tipo de cámara oscura que cualquier niño puede realizar con un trozo de cartón.

Los guías del museo son estudiantes de segunda enseñanza que exploran el lugar junto con los visitantes. Responden a sus preguntas o les proponen realizar diferentes cosas. Ellos son el único personal del Exploratorium. Algunas escuelas dan vacaciones especiales a los alumnos para que puedan preparar en el Exploratorium estudios científicos y trabajos prácticos que después se toman en cuenta para los exámenes.

M.E.C.D. 2017

EL SUCESO DEL DIA

SE RETIRA OTRO GRANDE DE LA MAFIA

Carlo Gambino tiene cientos de millones, muchas muertes sobre su conciencia.- Un cáncer le corroe lentamente

Madrid (De nuestra Redacción).— Por fin llegó la hora de la verdad para la mafia de los Estados Unidos: Carlo Gambino, el dirigente máximo, el auténtico jefe actual, ha decidido, al fin, tomar el retiro y así lo acaba de comunicar al conjunto de representantes de «familias» que componen la totalidad de la «cosa nostra» norteamericana.

Carlo Gambino es un hombre alto, delgado, de pocas palabras, seco e imperativo, que desde las más humildes estratos ha llegado al punto máximo. Se le calcula una fortuna superior a los 300 millones de dólares, pero esto es una mera diversión, porque los bienes de los mafiosos máximos no los conoce en realidad nadie. Lo más probable es que sean más, muchos más los millones de Gambino.

CLINICA EN CASA

La decisión de este hombre, que según la Policía de su patria de adopción tiene 400 muertos sobre su conciencia, es que se siente cansado. En realidad está enfermo, puesto que padece de un cáncer poco activo, que le permitirá vivir aún media docena de años. Pero con un cáncer, activo o poco activo, no se está para dirigir una organización tan compleja como lo es la mafia Gambino es uno de los pocos hombres del Mundo que tiene la clínica en su casa: allí le ven los médicos, le hacen el tratamiento adecuado y le cuidan casi a diario. No ha tenido que ir a una clínica pública, por elegante y bien preparada que esté; en la de Gambino se halla el «non plus ultra» del instrumental médico anticanceroso que anhelarían muchos hospitales de campanillas.

HISTORIAL

Cuando Gambino llegó a los Estados Unidos, en 1919, contaba 18 años y en los 55 que ha vivido en Norteamérica no ha regresado nunca a su pueblo, «Castromonte», vieja aldea perdida del centro de Sicilia. Pero esto no quiere decir que Gambino haya olvidado a su tierra, puesto que a partir de 1930 cuando comenzó a tener dinero, sus donativos han sido no frecuentes sino constantes, sobrepasando incluso las puras necesidades de Castromonte, para derramarse un poco por el resto de Sicilia. Ha sido uno de los pocos gangsters que ha derramado a manos llenas su dinero en su tierra natal, porque otros, pudiendo hacerlo, nunca dieron nada.

La sucesión de Gambino a los 73 años va a ser difícil, muy difícil por varias razones. La primera de ellas es porque son muy pocos los que tienen la inteligencia y el «savoir faire» de este hombre, que nacido como pastorcillo de cabras tiene el empaque de un gran embajador, por eso, a Gambino le molestan siempre los gángsters brutales, los violentos, los mal hablados y los sucios. La otra dificultad consiste en el hecho de que hay todas las probabilidades de que las «familias» ahora se entrematen para luchar por las zonas de influencia y por las migajas que dejará Gambino. Este, que se halla casado con una señora de su misma edad, Donna Thereza, también siciliana y beata de todos los Santos del Sur de Italia, no ha tenido hijos. Esto quiere decir que sus negocios, sus feudos, quedarán para aquellos que lleguen primero a ocuparlos y entre mafiosos esta carrera se gana solamente según se maneja la metralleta y se muestra más astucia.

Para astucia la que Gambino empleó siempre. Dio las órdenes de asesinato de forma que hiciesen de modo disimulado y contundente después de mucho estudio. No le gustaban las chapuzas. A Albert Anastasia le asesinaron cuando se hallaba bajo los paños de una barbería elegante del hotel Sherton, y así ni Anastasia ni nadie vio a los matadores.

A José Bonnano, le mató Gambino mandando al criminal vestido de cura católico con una insignia en el pecho de un Instituto de misiones muy conocido en Sicilia, y al hijo de Genovese lo asesinó un camarero que había suplantado al del restaurante sin que nadie se diese cuenta. Gambino era y es astutísimo, pero ya desde ahora dejará de serlo para vivir sus últimos años.

RAMON ARRIETA

Soberbia al volante es debilidad de carácter. Tú sigue siendo tú cuando conduzcas. Respeta todas las normas de tráfico.

EL PROBLEMA DEL SAHARA

(Viene de primera Pág.)

español ante la cuarta Comisión— que el Tribunal Internacional de Justicia debía pronunciarse «sobre las consecuencias jurídicas que puedan tener las disposiciones de la Carta y las mencionadas resoluciones para la población autóctona del Sahara».

Destacó como «aspecto realmente positivo de esta resolución», la reafirmación del derecho del pueblo autóctono del Sahara a autodeterminarse libremente, doctrina recogida en la resolución 1514 y otras específicas para el Sahara, a la que España se atendrá en el momento de las descolonización del territorio.

Es interesante destacar que hoy el mismo grupo africano estaba dividido, ya que la mayoría de los países del Sur, como Zambia, Botswana, Lesotho y Kenia, se abstuvieron, dando el resto del grupo —redactor de la resolución— su voto afirmativo.

Kenia llegó a proponer que el párrafo primero dispositivo, es decir, en el que se hacen las preguntas a La Haya, fuera votado por separado para oponerse a él. El grupo africano, por boca de algunos de sus embajadores, hizo entonces un llamamiento a su unidad y a Kenia, para que abandonara su propuesta, lo que al final esta nación hizo, no sin dejar establecida su preocupación por que la autodeterminación quede por encima de todo.

También hubiera votado Francia de forma diferente si se llevara a cabo un voto separado de parte de la resolución primero y en su totalidad después. Pero Francia, aun explicando que para ella la autodeterminación era lo más importante, se mostró favorable al proyecto de resolución, convirtiéndose en el único país de Europa que adoptó tal actitud, al seguir los demás la postura española de abstención.

Excepto Méjico, Brasil, Guatemala y Chile, todos los países iberoamericanos se abstuvieron. Guatemala tomó esta postura por no apoyar nunca la autodeterminación de los pueblos como medio de descolonización a causa de su problema con Belice. Chile, ensalzó el esfuerzo conciliador que supone la resolución —por ello la votó favorablemente— pero también la voluntad descolonizadora mostrada por España que, según el delegado chileno, debería haber quedado plasmada de alguna manera en el texto.

Estados Unidos mostraron su apoyo al texto, aunque elogiando la actitud descolonizadora de España, haciendo reservas sobre la parte de la resolución en donde se pide que España retrase el referéndum de autodeterminación, que va en contra de los principios de descolonización de las Naciones Unidas y del proceso descolonizador en sí.

Jaime de Piniés reiteró hoy, por otra parte, que respecto al aplazamiento del referéndum de autodeterminación de los saharauis, previsto por la resolución del año pasado de la Asamblea —la 3162— y pedido por ésta mientras La Haya no se pronuncie, España cambiará impresiones «para ver qué opinión le merece tal aplazamiento a la población autóctona del Sahara», e informará después a las Naciones Unidas.

También repitió esta mañana el embajador español que existe una «abierta contradicción» entre dos párrafos de la resolución. En efecto, en el cuarto del preámbulo se dice que la continuación de la situación colonial en el Sahara «compromete la estabilidad y la armonía de la región y, en el tercero de la parte dispositiva, se pide a España que aplace el referéndum que la Asamblea general había previsto para la urgente descolonización del territorio».

Es una de las razones, además de las ya expuestas, por las que España decidió abstenerse en la votación de un texto que acepta en la parte en que afirma de nuevo el principio de la autodeterminación del territorio del Sahara occidental que administra.

La Unión Soviética votó favorablemente al recurso a La Haya y no explicó su voto. China, siguiendo su habitual costumbre, no participó en el voto.

La explicación de voto más interesante para la doctrina de la ONU en materia de descolonización, fue la de Kenia, el delegado keniata calificó el recurso a La Haya en materia de descolonización de "precedente peligroso" y dijo que había suerte en que este precedente se produce cuando ya casi está terminada la descolonización en el Mundo, ya que de otro modo sería muy perjudicial para aquélla.

Agregó que era incomprensible que no haya referencia alguna al pueblo indígena del Sahara en la resolución aprobada hoy, así como el hecho de que se relegue a una importancia secundaria la autodeterminación del territorio.

Reiteró que La Haya "no tiene competencia en cuestiones de esta índole descolonizadora", y consideró la presentación de preguntas sobre el caso del Sahara ante este tribunal "desafortunada y no contribuyente en modo alguno al objetivo de la descolonización".

Habla el delegado de Kenia en la cuarta Comisión en nombre de todos los países africanos que accedieron en la resolución la remedio de la autodeterminación, los cuales introdujeron el a resolución la reafirmación de este principio en cinco párrafos y expresaron públicamente, ya en el seno del grupo, ya en la misma carta Comisión.

Todos los países que explicaron su voto antes de pronunciarlo, dieron la razón a España en cuanto a la defensa que ésta hace de la autodeterminación de los saharauis, especialmente Cuba, Colombia, Costa Rica, Granada e incluso Guinea Ecuatorial.

Poco interés en las elecciones estudiantiles de la Complutense

Sólo se ha cubierto la cuarta parte de los cargos elegibles

Madrid (Logos). — De los 2.000 representantes estudiantiles que debían haberse elegido en la Universidad Complutense, se ha alcanzado, tan sólo, el número de 500, al término de las elecciones de dicha Universidad, según datos provisionales suministrados en medios competentes. Estos son, en su mayoría, delegados y subdelegados, siendo el grupo de los consejeros el menos cubierto.

De las Facultades que han registrado mayor interés y afluencia de electores cabe destacar las de Económicas, Framacia, algunas secciones de Ciencias, tales como Matemáticas y Químicas. También en Filosofía y Letras se registró interés por las votaciones, pero con diferentes matices, ya que en algunos cursos los alumnos se eligieron a sí mismos.

Terminado casi en su totalidad el primer nivel de las elecciones, se está dando comienzo al segundo, en el que se elegirán los representantes de centro, sección y curso dividido en grupos. Estas diferentes modalidades vienen determinadas por el tamaño de la Universidad Complutense, la primera del país, y no están todas contempladas en las disposiciones del Ministerio de Educación sobre participación.

LA SITUACION UNIVERSITARIA, EN MADRID

Madrid (Logos). — Esta mañana se han producido desalojos voluntarios de alumnos en las cuatro Facultades del campus de la Universidad Autónoma de Madrid. Posteriormente, varios centenares de estudiantes se concentraron ante el Rectorado pidiendo la dimisión del rector. Las fuerzas del orden que mantenían vigilancia en los alrededores del Rectorado no intervinieron en ningún momento. Finalmente, los alumnos se dispersaron pacíficamente.

Por otra parte, los alumnos de primero, segundo y tercero de la Facultad de Medicina de la citada Universidad se han encontrado esta mañana con la noticia de que las clases se han dado por terminadas hasta el próximo mes de Enero. Igualmente, no se realizaron los exámenes parciales.

La Universidad Complutense ha aparecido esta mañana fuertemente vigilada por fuerzas de la Policía, con brigadas a caballo.

Carrero Blanco...

(Viene de la página central)

estas informaciones y asegura que el coche presidencial recibió sólo el impacto subterráneo —había previstas otras explosiones que no ocurrieron— y que el desconchado de la cornisa exterior se produjo por un pedrusco convertido en metralla. El coche saltó limpiamente el edificio, e incluso lo rebasó, puesto que un cálculo científico aproxima su ascensión sobre los treinta metros de altura. Al caer chocó con la cornisa interior del edificio la que da al patio. Y se estrelló en la terraza, hincándose en ella».

El Dodge Dart pesaba, según unas informaciones, 1.800 kilos vacío 2.300 kilos según otras, cuando estaba ocupado. También se dio como seguro durante la primera semana, que los terroristas habían utilizado una raya vertical de pintura roja situada en la fachada de los Jesuitas, por Claudio Coello, como indicativo del punto exacto en que debía hallarse el coche presidencial, para pulsar la batería conectada a los detonadores. Pero tampoco este dato es cierto. Ni la raya vertical —que desde luego estaba casi en línea recta con la boca del túnel— ni la letra «G» que había también pintada junto a la ventana del sótano, parece que fueran obra de los magnicidas. La señal, mucho más segura y trágica fue el Austin 1300 colocado exactamente frente al tramo transversal de la «T» subterránea que contenía las cargas explosivas. La estudiada situación del aparcamiento del Austin 1300 obligó al Dodge Dart del presidente a pasar con precisión sobre la línea explosiva, con lo que recibió el tremendo impacto, de lleno, sobre los bajos de su carrocería. Al no explotar a la vez, como esperaban los activistas, las cargas colocadas en el maletero del Austin 1300, el Dodge se elevó por los aires limpiamente y saltó hasta la terraza interior de los Jesuitas. En la historia de los grandes atentados no se tiene noticia de un vuelo semejante. Ni los autores del que costó la vida a Carrero sospecharon nunca que la explosión iba a robar el coche presidencial, a la vista de su escolta, facilitándoles así su retirada.

UN SEMAFORO EN ROJO

Había pasado solamente un minuto de la tremenda explosión cuando el semáforo situado en la esquina de Juan Bravo, que da paso a Serrano, se puso en rojo. Un Seat 124, ocupado por cuatro jóvenes, dos de ellos con monos azules, se detuvo al lado derecho. A su izquierda se detuvo también un coche de la Policía, que patrullaba por aquella demarcación. Otros coches se fueron parando detrás. Pese a que la explosión había sido a no más de 150 metros, la gente no parecía preocupada. La nube de polvo se percibía claramente aún, cuando cruzaron por Maldonado y miraron a la derecha. Un número de la Policía Armada, que llegaba de Serrano, al ver el coche patrulla, detenido ante el semáforo, se acercó a comunicar algo al sargento que ocupaba el asiento correspondiente a la derecha del conductor. Hablaron muy brevemente. El semáforo cambió a verde. El Seat 124 enfiló de frente por el paso elevado sobre La Castellana y al llegar a la plaza de Rubén Darío, giró a la derecha, hacia Eduardo Duato y se detuvo casi en frente de la Escuela Superior de Policía. Cuatro jóvenes descendieron tranquilamente. Ninguno de ellos llevaba ya mono azul.

Solidaridad del personal de Correos de Madrid, con un colega chileno

Madrid (Cifra). — Personal de la Dirección de Correos y Telecomunicaciones de España donó la suma de 25.000 pesetas (450 dólares) para contribuir a que el funcionario de Correos chileno Pablo Núñez Leal pueda ser intervenido de la enfermedad de la vista que le aqueja, en la clínica del doctor Barraquer, en Barcelona.

La noticia fue comunicada hoy a la Embajada chilena por Andrés Borrego, secretario del director general de Correos y Telecomunicaciones de España, Pedro Sánchez Pérez.

Hace unos días, el ciudadano chileno Fernando Hartwig Iturriaga, residente de la ciudad española de Pamplona, donó la cantidad de 1.000 dólares con el mismo objeto.

CHENYU

PERFUMERIA ridruejo

CALLE LAIN CALVO, 9

Se complace en comunicar a su distinguida clientela que los días del 9 al 14 de Diciembre, ambos inclusive, se encuentra a su disposición la señorita esthéticienne M.ª CARMEN G. AZUMENDI, de cosmética

CHENYU

Para cuantas consultas crean oportunas.

RESERVE HORA PARA TRATAMIENTOS

M.E.C.D. 2017

Hoy, acto de conciliación entre «Sofico» y sus empleados

Se aceptan más suspensiones de pago en otras secciones de la empresa

Madrid (Cifra).— Mañana, día 12, se celebrará el acto de conciliación entre "Sofico" y su personal, que reclama los salarios que se le adeudan hasta este momento. Posteriormente, si ha lugar, se formularán las correspondientes demandas ante la Magistratura de Trabajo, con la adopción de las medidas cautelares que procedan.

Por otro lado, en fuente competente se ha informado a "Cifra" que ya ha sido admitida a trámite la suspensión de pagos de "Sofico Vacaciones, S. A." y que ya se han nombrado tres interventores para la elaboración del correspondiente informe.

Mañana, posiblemente, se dará a conocer si se acepta o no a trámite la solicitud de suspensión de pagos de "Sofico Servicios Turísticos, S. A." En el caso de las otras dos filiales "Sofico Renta, S. A." y "Sofico Inversiones, S. A.", ya ha sido dictada la oportuna providencia y los correspondientes interventores inspeccionar los libros de la compañía para elevar el respectivo informe.

Por otro lado, poco antes de este mediodía, ha tenido lugar en la Casa Sindical malagueña, un acto de conciliación, por el cual la empresa ha reconocido la deuda de haberes del personal, cuya solución está pendiente de las correspondientes tramitaciones de las suspensiones de pago de las cuatro filiales. El asunto ha pasado a competencia de la Delegación provincial de Trabajo.

AUDIENCIA DEL CAUDILLO

(Viene de primera página)

dente primero del Gobierno don José García Hernández.

En la audiencia, el lugarteniente de la Guardia de Franco, don Luis Soriano, dijo entre otras cosas que la visita se debía al deseo de rubricar un profundo afecto y admiración por su trayectoria personal y política. "La Guardia de Franco —añadió— no es ni ha sido ni querría ser jamás una gendarmería distinguida ni un instrumento represivo, ni una organización para articular la coreografía del régimen o para estimular la aclamación. Es una organización política fiel al fundador de este Régimen que mantiene y quiere mantener su lealtad a las esencias políticas del sistema y, eso sí, defenderlas cuando sea preciso, poniendo en juego si hace falta incluso la vida".

Contestó el señor García Hernández testimoniando su agradecimiento por la visita. "Vuestra presencia —dijo— tiene indudables motivos de vivo reconocimiento, porque vosotros representáis un alto sentido de personalidad en orden al porvenir político de la Patria".

Por último, el Consejo general de la Guardia de Franco, cumplimentó en su despacho al ministro secretario general del Movimiento. El señor Utrera Molina señaló que la Guardia de Franco "será la más cualificada organización militante que en el futuro habrá de tener el Movimiento. Para ello —añadió— tiene que modificar su estructura funcional, rejuvenecer sus cuadros y hacer más ágil, ordenativa y penetrante su acción política y más dinámica su acción social".

SALA DE FIESTAS CONVERTIDA EN ESCUELA

Barcelona (Logos). — En toda Cataluña, las entidades artísticas, culturales y recreativas, bregan para conseguir que la enseñanza se extienda de tal forma que permita extinguir por completo la plaga del analfabetismo. En estos empeños ha dado un paso tan importante como significativo el Ayuntamiento del pueblo de Vilaseca, en la provincia de Tarragona. Con objeto de implantar la enseñanza en el barrio La Plana, habitado por unas dos mil personas del Municipio de Vilaseca, el Ayuntamiento ha convertido en escuela una sala de fiestas.

El local de referencia había sido bautizado con el nombre de "La jaula de oro", estando pendiente de su inauguración, que no tendrá efecto porque el Ayuntamiento de Vilaseca-Salou ha adquirido dicha sala de fiestas, por la suma de tres millones y medio de pesetas, para convertir el frustrado cabaret en escuela pública, de la que carecía el barrio de La Plana, cuyos niños en número de 250, se veían precisados a acudir a las escuelas de Vilaseca.

Kanellopulos rehusa ser presidente interino de Grecia

Atenas (Efe).— El antiguo primer ministro, Panayotis Kanellopulos, ha declinado esta noche, una oferta del Gobierno para convertirse en presidente interino de Grecia, tras la abolición de la Monarquía, según han informado fuentes autorizadas.

Ha sido el primer ministro Constantino Karamanlis quien ha pedido, esta tarde, a Kanellopulos, que fue depuesto por la junta militar en 1967, la aceptación del cargo hasta que sea elaborada una nueva Constitución especificando las atribuciones presidenciales.

El pueblo griego votó masivamente por una República presidencialista en el referéndum del pasado domingo y se espera que el actual presidente, Fedon Gizikis, nombrado por la junta militar, dimita a principios de la próxima semana.

TOROS

«EL VITI», ANUNCIA SU RETIRADA

Lima (Efe) — Santiago Martín «El Viti», anunció anoche, al partir hacia Bogotá, su retirada de los ruedos para mediados de 1975, «cansado de peligros, viajes, y porque el hombre debe retirarse de esta actividad, cuando cierta edad asoma», dijo.

«El Viti» fue uno de los toreros que actuó en la plaza de Pacho, en la temporada taurina limeña del «Señor de los Milagros».

Santiago Martín se mostró también agradecido al público de Lima.

FUEGO, TRAGEDIA DE CADA DIA

★ Las quemaduras que afecten a más de un 10 por 100 de la persona, son graves
★ Cabeza y cara, las partes más afectadas
★ Existen tres grados de quemaduras

Por Emilio REY

Cada día la actualidad nos ofrece abundantes testimonios del fuego - dolor, fuego - mutilación y destrucción de piel, tejidos, nervios... El ser humano se ve con frecuencia afectado por las quemaduras; éstas defieren por la intensidad de su acción sobre la piel. Pueden ser, en efecto, superficiales, o profundas. Las primeras sólo interesan a la piel, la enrojecen y la cubren de ampollas. Las segundas destruyen la piel e incluso pueden llegar hasta el hueso.

TRES GRADOS

Habitualmente se utiliza la expresión quemadura de primer, segundo o tercer grado, pero no se sabe con exactitud cuáles son sus características. Veámoslas:

—La de primer grado o quemadura del tipo «por sol» puede igualmente ser provocada por un contacto breve con una sustancia muy caliente (líquido o sólido normalmente), es superficial seca y roja. La zona quemada, finalmente, «se pela».

—En la de segundo grado aparecen «flictenas» o ampollas. La lesión es superficial y alcanza la capa media de la epidermis; es relativamente profunda y húmeda. La ampolla se llena de líquido y está rodeada de un anillo rojo eritmatoso. Es muy dolorosa y se irritan las extremidades de los nervios.

—La de tercer grado es indolora. La zona afectada se anestesia espontáneamente. La lesión, que es profunda, destruye la epidermis, su capa germinativa y una parte o la totalidad de la dermis. A pesar de ello los afectados no dejan de sufrir, porque no todas las quemaduras son de es g o.

Una quemadura que sea mal cuidada o infectada puede agravarse y cambiar de grado. Es grave la quemadura si afecta a más de un 10 por ciento de la superficie corporal. Si afecta a más de un 50 por ciento es muy grave y si llega al 70 por ciento casi siempre es mortal.

La edad es un factor a tener en cuenta porque el 25 por ciento de la superficie quemada de un bebé es tan grave como un 50 por ciento en el adulto.

PARTES MAS AFECTADAS

La cabeza y la cara son las partes más afectadas por las quemaduras ya que son las que están más expuestas; las quemaduras en el rostro suelen dejar cicatrices inestéticas o bridas retráctiles en torno a los orificios naturales que impidan la apertura o cierre de la boca. Más graves todavía son las quemaduras que afectan a las zonas sépticas, las regiones anal y perineal.

Es una cuestión vital la de los primeros cuidados, porque las consecuencias de una quemadura tienen una relación estrecha con los primeros cuidados que se reciben después del accidente. Una persona quemada está expuesta a graves peligros:

—Infección: Se declara rápidamente. La piel que aisla al organismo, al estar destruida, lo deja «al vivo» y se ve expuesto así a los gérmenes microbianos en contacto directo con el aire. La quemadura, al destruir la epidermis, deja abierta de par en par una puerta a los riesgos de la infección.

Si la quemadura no está esterilizada no se debe poner ningún tipo de lienzo, ni tampoco se deben agolpar las personas en torno al herido para no levantar polvo y evitar así la trasmisión de microbios.

—«Shock». Estado particular que aparece en todos los heridos graves. Su origen está en un fallo de la circulación. Se debe a la pérdida de plasma que rezuma la lesión desde el accidente. Las pérdidas son tanto más grandes y más perjudiciales cuanto más extensa es la quemadura.

PRIMEROS CUIDADOS

Los primeros cuidados a los quemados tienen la finalidad de evitar la contaminación, prevenir el «shock» y calmar el dolor.

Ante todo es conveniente despojar al afectado de toda la ropa, menos la que esté en contacto directo con las quemaduras. No poner absolutamente nada sobre la herida y colocar sobre ella vendas limpias y secas; apartar todo el conjunto para evitar que penetre el aire. No levantar polvo y dejar tranquilo al herido.

Tras acostarlo, con los pies más altos que la cabeza, se le debe tranquilizar y actuar de modo que no vea sus heridas. Mientras se procede a la evacuación hasta un centro clínico, se le puede dar a beber un poco de café, lecha caliente o té. Pero poco a poco; o también una cucharadita de sal disuelta en agua.

Hay que inmovilizar al quemado como si fueran sus heridas por una fractura. En el caso de ampollas, hay que aplicarle mercurocromo y compresas esterilizadas. En el caso de que la ampolla reviente hay que poner mercurocromo, eliminar la piel muerta y volver a poner mercurocromo, una compresa esterilizada y un vendaje, según las explicaciones dadas por el fascículo 96 de la Enciclopedia «La Medicina y la Salud».

Actualmente han variado muchos los métodos de tratamiento para los quemados. Y los centros especializados son ambientes cerrados en los que se libran auténticas batallas para devolver la vida normal a seres con rasgos y a veces formas irreconocibles.

También existen muchas posibilidades de que las heridas de segundo grado con una superficie del 6 por ciento, cicatricen por sí mismas. La piel posee un notable grado de regeneración automática.

La última etapa para los quemados es la reeducación, en la que desempeña un importante papel la voluntad del enfermo.

Todos aquellos que tienen deseos de vivir, de cooperar con el equipo médico, son eficaces colaboradores para su nueva inserción social. La mejor reeducación y prevención es comprender los peligros del fuego, no pocas veces la estupidez humana ocasiona auténticas tragedias.

RECUPERADOS LOS RESTOS DE U' THANT

Ley marcial en Rangún

Bangkok (Efe-UPI). — Los restos mortales del ex-secretario general de las Naciones Unidas, U'Thant que fueron robados por estudiantes, han sido recobrados, ha anunciado Radio Rangún.

Indica que la Policía lanzó bombas lacrimógenas contra los estudiantes que mantenían el cuerpo en un mausoleo de la Universidad de Rangún. Una vez recobrados los restos mortales de U'Thant, fueron de nuevo enterrados en una tumba de cemento.

SAQUEOS EN RANGUN

Rangún (Efe-Reuter). — La Policía ha dado hoy muerte a una persona y ha causado heridas a otras tres al abrir fuego contra las turbas que saqueaban e incendiaban vehículos oficiales en las calles de la capital al mismo tiempo que atacaban varios centros gubernamentales, se informa en un comunicado difundido por Radio Birmania.

Horas antes el Gobierno había impuesto la ley marcial y un toque de queda en la región de Rangún.

Lea Vd. siempre «Diario de Burgos»

EL DIFICIL ARTE DE SER PEATON ENSEÑADO A LOS ANCIANOS ALEMANES

Las personas de edad avanzada son las más afectadas por los accidentes de circulación

Hamburgo (Crónica Inter Natignes - Fiel, Servicios especiales EFE, por Werner Grigutsch, en exclusiva para DIARIO DE BURGOS).— Más de 2.000 personas con edades superiores a los 65 años, fallecen todos los años en las calles de la República Faderal de Alemania y más de 10.000 sufren lesiones. Para ellos, el progreso de la técnica suele ser una barrera infranqueable por lo cual les cuesta mucho trabajo vivir entre semáforos y automóviles veloces.

En tres de cada cuatro de estos casos —ha averiguado la Policía de Hamburgo a Munich—, la culpa la tiene el peatón, que es responsable del accidente por «comportamiento totalmente erróneo».

ALTA PROPORCION

Los errores más frecuentes observados son los siguientes:

—Surgir bruscamente entre coches estacionados.

—Comportamiento equivocado en los cruces.

—Atravesar sin atención, carreteras y vías y, a veces también, no observar las luces de los semáforos.

Según un estudio realizado, el 40 por cien de la totalidad de los peatones muertos en accidentes de tráfico corresponde a personas mayores de 65 años, aunque la proporción de éstas en el conjunto de la población sólo alcance un 13 por cien.

El Allgemeine Deutsche Automovil Club (ADAC), el mayor club automovilista de la República Federal de Alemania, las autoridades policíacas y el Consejo alemán de Seguridad en el Tráfico han decidido, sobre la base de la investigación que acaba de publicarse, intensificar la educación de los ciudadanos de edad en el terreno del tráfico, no quieren resignarse a la aceptación de estos aterradores hechos.

CONSEJOS PRACTICOS

Con el fin de resolver este grave problema se ha decidido instruir a hombres y mujeres en seminarios adscritos a la labor, en el sector de los ancianos. Estos seminarios estudian con detenimiento los difíciles problemas del tráfico al que se enfrentan las personas de más edad. Se ha dirigido un llamamiento a más de 1.200 clubs e instituciones donde se reúnen constantemente personas de cierta edad.

Centenares de voluntarios se han presentado ya. Desde ahora se sientan en los «bancos de escuela» asistentes sociales, directores de residencias de ancianos y algunos eclesiásticos.

En vista de que con meros discursos —según la encuesta del club automovilista— no se consigue nada, ni con las personas de edad ni con los jóvenes, los iniciadores de la nueva campaña de instrucción esperan que los participantes en los seminarios traten más tarde con las personas interesadas los problemas de tráfico que ponen en peligro sus vidas.

Especialmente, hay que ocuparse de las preocupaciones y argumentos de los interlocutores, ofreciéndoles consejos prácticos, ideas concretas y necesaria ayuda.

A INDUSTRIAS BUENAS... MEJORES IMPRESOS

CONFECCIONAMOS

Revistas, catálogos, folletos, memorias, impresos comerciales, de propaganda, de oficina, de obra, etc.

TRABAJAMOS

Offset - Tipografía - Fotograbado

Presupuestos y encargos en
PAPELERIA TAGRA

San Pedro de Cardeña, 34
Teléfono 207358
BURGOS

Talleres Gráficos Diario de Burgos

Vitoria, 13
Apartado 46
Teléfono 202852

M.E.C.D. 2017

anuncios por PALABRAS

Estos anuncios se reciben en nuestra Administración (Calle San Pedro Cardeña, 34, teléfono 207148) y Delegación (Vitoria, 13), de NUEVE Y MEDIA de la mañana a UNA de la tarde y de CUATRO A SEIS de la tarde, así como en todas las Agencias de Publicidad. PRECIO. Treinta y cinco pesetas hasta diez palabras. Cada palabra más, 3,50 pesetas.

Alquileres

NECESITO piso en alquiler calefacción central. Sr. Natividad Hotel Avila Burgos.

SE ARRIENDA tienda de ultramarinos con vivienda Telf 221452.

ALQUILO piso amueblado. propio para estudiantes. Telf. 201242.

COMPRO el derecho de opción de compra por el que Vd. ocupa su vivienda. Telf. 203486, de 9 a 1.

SE ALQUILA local 100 metros cuadrados, con cámara frigorífica. Calle Roa 3. Indicado para carnes. Llamar mañanas Telf. 206360.

LOCAL moderno. Plaza Vega, 250 metros, adecuado comercios, oficinas, restaurante. Prigo. Moneda, 13.

CHALET. — 6 habitaciones, baño, servicio, jardín, amueblado, 8.000. Paseo Castellana. P[illegible] Moneda, 13.

¡¡NAVE!! 1.000 metros, vivienda, 3.000 metros patio. Crucero San Julián. Prigo.

SE ARRIENDA piso amueblado, muy céntrico, calefacción central. Informes, teléfono 228070.

SE ALQUILA piso amueblado. Avda. Reyes Católicos, F-6. Razón, Carmen, 6-8.º A. Teléfono 207400.

ALQUILO piso semiamueblado, calefacción individual. Avda. Reyes Católicos. 35. Informes, Telf. 229291.

ALQUILO piso, calefacción central, 4 habitaciones. Razón, teléfono 222899.

Automóviles y accesorios

ALQUILER sin conductor, coches nuevos todas las marcas. «Servi-Auto» Sanjurjo, 9. Teléfono 222715

TRACTORES de ocasión revisados magníficos precios facilidades de pago «Auto Burgos, S. A.» Avenida del Cid. 72 Teléfono 220350.

AUTOS BLANCO.— Alquiler sin conductor, varias marcas. Barriada Yllera, B, 69. Teléfono 220638.

AUTOMOVILES Pedrosa vende Seat 600, 850 127 124 1.430 1.500 Sport 1.800 Renault. R-4, R-5, R-6 R-8, R-12. Simcas 900, 1.000, 1.200; Citroen 2 CV; Dyane 6 C-8 65. Mini 850, 1.000-Austin Garantizados Facilidades hasta 24 meses En calle Vitoria 228 Teléfonos: 220047 y 227767

COCHES ALQUILER, sin conductor «Garaje Turismo». Vitoria. 29. Teléfono 208848

AUTOMOVILES Gamonal vende varios 600 E, 850 124 127, 1.430, 1.500 Gas-Oil y gasolina 4-L, R-5 R-8 R-12 y Simcas 900 seminuevos, 1.000 y 1.200 Citroen furgoneta Dian-6 C-8. Grandes facilidades. mínima entrada, garantizados. Pedro Alfaro, 2. Teléfono 223814

VENDO Simca 1.000 en buen estado. Teléfono 208677.

AUTOMOVILES Carro Varona. — Compra-venta de toda clase de automóviles y vehículos comerciales hasta 3.500 kilos. Seis meses de garantía, mínima entrada. Facilidades 6. 12. 18 y 24 meses. Madrid, 40 y Alhóndiga, 2. Teléfono 207087.

PARTICULAR vendo Morris 1.100, seminuevo. Calzadas, 18. Teléfono 221529.

SE VENDE Seat 600, barato. Garaje Moderno. Plaza Alonso Martínez, 8.

AUTOMOVILES «Ducar». — Vendemos garantizando Seat 1.430, 124, varios 850 coupés especiales y normales, 600-D y E, M.G. 1.300 y 1.100, Mini 1.000 y 850, Simca 1.000, Renault 4-F, R-12 S y normales, Citroen 2 CV. — Mínima entrada. Facilidades 18 meses. Casa la Vega, 15 (Detrás Escuelas Gamonal).

VENDO Seat 600-D, en buen estado. Interesados dirigirse al teléfono 201145.

PARTICULAR vendo Mini 850, rojo, impecable, 5.000 kilómetros. Salas, 14, bajo.

VENDO Seat 600. Informes Telf. 207649.

Colocaciones

RESTAURANTE Rincón de España Se precisa aprendiz de barman (ROC 12 173)

NECESITO señora mayor para cuidar señor sólo Antonio Benito Villandiano Palencia. Casa Cuartel de 6 a 7.

GANEN dinero hasta 25.000 pesetas mensuales. Ambos sexos Cualquier edad Con trabajos sencillos en casa. Solicite información incluyendo seis pesetas en sellos de Correos a Labor Alba Ref 47. C. Enamorados 23 Barcelona (13)

SE NECESITA ayudante electrónica, Radio Televisión Tudanca Teléfono 205652 Avellanos. 4 (Registro O C 12.213)

SE PRECISAN oficiales mecánicos para vehículos industriales. de 1.ª, 2.ª y 3.ª Razón teléfono 209725

SE NECESITA chica fija Calle Avenida Generalísimo, N.º 4-3.º Teléfono 201868

SE PRECISA empleada de hogar de 35 a 45 años, para el domicilio particular del doctor Miguez Muy buen sueldo y poco trabajo. Avenida del Cid. 14-6.º A

SE NECESITA chica con informes Buen sueldo. Vitoria 30-9.º Pral Telf. 207140

GANE muchas pesetas en sus horas libres. Proveo material compro producción. Infórmese enviando sobre sellado con sus señas Apartado 2.315. Madrid

SE NECESITA pastor para ganado Llamar en Los Tremellos (Registro O C 12.254).

SE NECESITA chica fija, sabiendo cocina. para Madrid. Sres de Dancausa Calle Héroes del Alcázar, 4-5.º. habitación 17.

SEÑORA ¿desea Vd ganar dinero? «Avon» le ofrece la oportunidad de conseguirlo en estas Navidades, distribuyendo sus famosos productos de perfumería y cosmética Para mayor información escriba al Apdo 14.875 de Madrid o llame al teléfono 208163 de Burgos

PRECISO viajante profesional, maquinaria agrícola, condiciones a convenir, indispensable experiencia, reserva absoluta, presentarse 9,30 a 10,30. Ayala. Calle Madrid, 28. (Registro O. C. 12.280).

RESTAURANTE Rincón de España, se precisa fregadora jornada completa (ROC 12.173).

SE NECESITA chica fija, con informes Calle Santander 6-3.º derecha.

GANE mucho dinero trabajando en casa Ambos sexos. Cualquier edad Compruébelo informándose Escriban enviando sólo 6 pesetas en sellos Promociones Zirconn. Vía Augusta. 105 Tarragona

COLISEO Castilla precisa acomodador (Registro O C. 12.287)

SE NECESITA chica fija, buen sueldo. Paseo de la Isla. 13. 1.º. Teléfono 201400.

SE NECESITA muchacha responsable. bien remunerada con poco trabajo. Avda Cid. número 3, 4.º L.

SE NECESITA señora limpieza. «Bar Mayoral» (Hijo). Avda. del Cid 41 (ROC 12.281).

CAFETERIA Ojeda necesita aprendices (Registro O. C. 12.286).

SE NECESITA chófer carnet de 1.ª, Pegaso 3 ejes cisterna. Llamar al 204111 (ROC. 12.298).

SEÑORA para cuidar dos niños y atender casa. Calle Cristóbal Colón, 7-7.º B.

SE NECESITA chica fija y modista a domicilio. Paseo de la Isla, 12. 9.º izquierda.

PASTOR para finca se necesita. Interesados llamar mañanas teléfono 206360 (ROC. 12.252).

SE NECESITA señora mayor fija para atender a señor sólo. Llamar de 4 a 6. Telf 207290.

PARA matrimonio sólo necesita muchacha externa, de 25 a 45 años. Telf. 203221.

NECESITO chica fija, joven. Valladolid, 2, 5.º A.

PRECISO viajante profesional, maquinaria agrícola condiciones a convenir, indispensable experiencia, reserva absoluta presentarse 9,30 a 10,30. Ayala. Calle Madrid, 28 (Registro O. C. 12.280).

SE NECESITA chica fija, matrimonio sólo, inútil sin informes. San Lesmes, 18-6.º E.

NECESITO chica fija con informes, para tres personas. Avda. del Cid 22, 3.º izquierda.

NECESITO asistenta, de 9 a 7. Razón, Avenida del Cid, n.º 22-2.º centro. Telf. 226064.

SE NECESITA palista y encargado para cantera. Hormigones García. Las Veguillas, s/n. (ROC. 11.963).

SE NECESITA ayudante de mostrador. Bar Los Arcos. Miranda, 19 (ROC. 12.315).

SE NECESITA chica para atender casa con peluquería. General Mola, 17. 1.º B.

SE NECESITA chica fija, magnífico sueldo. Calle Vitoria 73-8.º B.

SE NECESITA aprendiz 14 años, para Taller de Joyería. Arco del Pilar, n.º 4-1.º (Registro O. C. 12.290).

NECESITO con urgencia chica informada, para Madrid, frecuentes viajes a Burgos. Informes, General Sanjurjo, 11-11.º Dcha. Telf. 203669.

SE NECESITA dependiente de mostrador. Informes, Mesón Pruden's.

SE NECESITA chico para recados. Edad 14 ó 15 años. Interesados dirigirse a Comercial Vascongada. Santa Clara, n.º 32. Oferta n.º 123.

SE NECESITA camarero con conocimientos barra. Razón, teléfono 220093 (ROC. 12.320).

SE NECESITA matrimonio para chalet en Madrid, ella sabiendo cocina, él conducir. Llamar Telf. 208724.

Compras y ventas

COMPRO lana vieja Avenida del Cid Teléfono 223239

VENDO estanterías metálicas góndolas y expositores Vitoria 19 teléfono 203837

AZULEJOS blancos color serigrafía. desde 1,50 pesetas unidad Carretera Logroño 19 Teléf 221220

SE VENDEN estanterías y mostradores de madera vitrina metálica Razón: Santander número 17 (comercio)

MOTOSIERRAS de ocasión garantizadas. desde 10.000 pesetas Ser venta calle Merced 13

VENDEMOS puntillas bordados entredoses, pasacintas flecos terciopelos pasamanerías tapacosturas cintas, agremanes, artículos todos propios para labores para hacer en casa éste invierno hacemos considerables descuentos Mercería Epifanio

SE VENDEN pavos navideños pedidos Granja Mary Blanca cuesta del Manicomio Teléfonos 233793 y 228944. Valladolid

ALAMBRE para empacar, no esperen última hora. Hagan su compromiso hoy en «Orgo», San Cosme. Burgos.

VITITRINAS latón y cristal, 3 metros cúbicos, propio comerciantes. Vendo. Informes, teléfono 200210. Horas oficina.

VENDO loro y canario, en Cervantes, 6-2.º A.

Enseñanzas

MATEMATICAS, Física y Química, Bachillerato Telf 207884

INGLES, bolsas de estudio de 12.000 pesetas viaje a Londres final curso «Onetwelve» San Lesmes 3-3.º

CURSO de Ciencias Empresariales da principio el 1.º de Enero, plazas limtiadas, matrícula abierta durante el mes de Diciembre de: Contabilidad General, Análisis Estadística, Contabilidad de Sociedades. Centro de Estudios Burgalés, Francisco Granmontagne, 7.

INGLES profesora titular reúne niños próximo Enero. Reservar grupo. 206026.

Fincas

VENTA de pisos y lonjas en Vía de Empalme Construcciones Serrano

VENTA de locales exentos Telf 205803

VENDO local con patio grande y maquinaria obra en buen estado barato Benedictinas de San José núm 11 Teeléfono 220818

VENDO piso nuevo, tres habitaciones, junto Reyes Católicos Teléfono 204678 Sólo tardes

SE VENDE local comercial en la Avenida del Cid 400 metros cuadrados Informes. teléfono 222789.

SE VENDE piso, Avenida General Vigón, Edificio Otamendi enseña portero.

COMPRO el derecho de opción de compra por el que Vd. ocupa su vivienda. Telf. 203486, de 9 a 1.

VENDO piso económicos. 3 dormitorios, salita Roa, 3-3.º izquierda, consultar teléfono 207827, de 2 a 5 tarde.

VENDO piso calefacción central. Calle Vitoria-Gamonal. Teléfono 208214.

SE VENDE piso. Avenida Reyes Católicos, edificio Nebrija. Razón, portería y 3.º A.

SE VENDE bar. calle San Juan de Ortega. Llamar al 221004.

VENDO piso, exento contribución, 4 habitaciones, holl maravillosa terraza. Informes, Carretera Logroño, 110 de 1 a 2 mañanas.

SE VENDE piso cinco habitaciones. Avda del Cid. 44, portería.

LOCAL se vende o alquila en Avda. Reyes Católicos, 100º y doblados en condiciones habitarlos a continuación. Razón, Avda. Cid 44. 8.º B.

PISOS nuevos a precios antiguos Buena orientación soleados Viviendas Castilla S. A Vitoria 247 Tel 220523

¡¡ARQUITECTOS!! Solar con 340 metros de fachadas, cuatro calles, 10.000 metros cuadrados. ¡Inigualables!, residencial, principio Paseo la Isla. ¡Unico!, bajo precio. Prigo.

¡¡¡EMPRESAS!!! Edificio completo, libre, 7 plantas, diáfanas 5.000 metros, construcción moderna, sólida y de hormigón armado. Avenida del Cid. Prigo.

¡¡¡BARATAS!!! Viviendas estrenar, muy soleadas, 3, 4, 5 habitaciones, baño completo, frente Mercado de Frutas, carretera Vitoria, quedan 8, 225 a 250.000 pesetas. Facilidades. ¡Apresúrense! Prigo. Moneda. 13.

¡¡¡GANADEROS!!! Granja 10.000 metros, cochiquera para 1.000 cerdos. San Zoles. Prigo. Moneda, 13.

¡¡PROFESIONALES!! Vivienda céntrica, amplia, soleada, 150 metros, calefacción, puertas nogal. Huerto del Rey. Prigo.

RUSTICA. — Cerealista, 220 hectáreas, pabellones, cochiqueras, casas obreros, silos electrificada, teléfono, 40 kilómetros Burgos. Prigo.

ESTRENAR. — Moderno Mesón, 300 metros, soleado, terraza, paso turismo, vistas Catedral. Prigo.

¡¡APORTARIA!! Solar en construcción, edificio 22 viviendas, haciendo chaflán, soleado. Paseo Fuentecillas. Prigo. Moneda, 13.

LOCAL, peluquería, céntrico, calefacción. Propio médicos, Agencias, Academias. Teléfono 209355.

Ganados y aperos

VENDO vaca lechera, recién parida. Tratar, Jesús Rebollo Villahoz.

SE VENDEN 43 ovejas primalas en Valdelateja. Antonio Santidrián.

SE VENDEN 7 vacas abocadas a parir Hermanos Miguel Villasilos.

VENDO tractor Super 55 y aperos del mismo, por cese de la agricultura. Razón, Constantino Pardo. Las Quintanillas.

VENDO dos potras y una vaca próxima a parir en Olmillos de Sasamón. Eufrasio Marín.

SE VENDE novillo 600 Kgs., tres novillas año y tres terneros. Tratar Antonio Manso. Castrojeriz.

VENDO John Deere, modelo 3.120, de 9 H.P., Ford Conty, 105 H.P. y Barreiros. Pedro Gómez García, teléfono 202189. Carretera de Arcos 27

VENDO macho tordo, carro de baras y aparejos. Dionisio Díez, Villasilos y Angel García, Bedolla, 18. Burgos.

SE VENDEN 35 ovejas unas paridas y otras abocadas a parir. Cayo Rodríguez. Olmos de la Picaza. Burgos.

COMPRO trilladoras Ajuria R-80, N.º 1 y motores Moexa. Hipólito Ramos. Olmos de Ojeda (Palencia).

VENDO rebaño de 130 ovejas emparejadas, con lechazos de saca. Hermanos Alvarez. Vallejera (Burgos).

Muebles

SE VENDE cama. Calle Vitoria, 188, 1.º C.

VENDO tresillo. Calle Vitoria, 259, 6.º C.

VENDO dormitorio matrimonial completo, seminuevo. Telf. 205518.

Huéspedes

PENSION, calle Madrid, 36-2.º izquierda

SEÑORITA, cedo habitación, derecho cocina. Madrid, 64-7.º E. Tardes.

Pérdidas

DESAPARECIDO billetero señora con dos décimos lotería, controlados y cierta cantidad de dinero en el Parque de las Avdas o calle Capiscol. Se ruega devolución llamar teléfono 209351.

PERDIDA perra de caza grifón, atiende por «Luna». Avisar teléfono 229724, gratificaré.

Televisores

REPARAMOS al día televisores todas marcas. Tele-Orly. Teléfono 200297.

ELBE Servicio oficial Reparaciones todas marcas Santa Agueda 36 Tels 201541 208304.

RADIO Caracas. Reparación urgente televisores todas marcas, a domicilio. Instalación y reparación de antenas colectivas e individuales. Servicio técnico Marconi. Calzadas, 18. Teléfono 221529.

REPARACION inmediata de televisión Rica Lain Calvo 17. 1.º. 202010

TELEFUNKEN. Servicio oficial, Santa Agueda, 30. Teléfonos 201541 208304.

«ELBE» Televisión lavadoras Servicio técnico oficial a domicilio. Teléfono 220294

REPARACION televisores todas marcas. Servicio urgente domicilio. Teléfonos 201986, 204657.

Traspasos

TRASPASO restaurante por no poderle atender Plaza 7 de Agosto, teléfono 502002 Aranda de Duero.

SE TRASPASA droguería - perfumería por no poderla atender, mucha clientela. Teléfono 221237.

TRASPASO local Fernán González, propio Mesón. Telf. 202904.

¡¡OPORTUNIDAD!! Gran cafetería, confitería, 600 metros, frente Gran Teatro, también para comercios, Bancos, financieras, etc. Prigo. Moneda, 13.

¡¡ACREDITADISIMO!! Restaurante - Bar especialidad cordero asado, productivo negocio, carretera Madrid - Irún. Prigo. Mañanas.

¡¡NEGOCIO!! Comercio estupendo, elegante, productivo. Frente Cine Avenida Prigo.

¡¡BANCOS!! Amplísimo local, 600 metros, frente Gran Teatro. Prigo. Moneda, 13.

TRASPASO Bar - Restaurante. Muchas facilidades. Interesados escribir a la referencia «Restaurante». Apartado 140. Burgos.

Varios

STYLOS Librería fotocopias desde 50 céntimos Junto Capitanía Teléfono 209629

STYLOS trabajos de imprenta entregados en 24 horas Junto Capitanía Teléfon 209629

FUNERARIA San José. Traslados. Entierros. Avenida del Cid, 83. Teléfono 209452.

M.E.C.D. 2017

nuestra PROVINCIA

MIRANDA ◁ ▷ ACTUALIDAD

VISITA DEL DIRECTOR GENERAL DE URBANISMO A NUESTRA CIUDAD

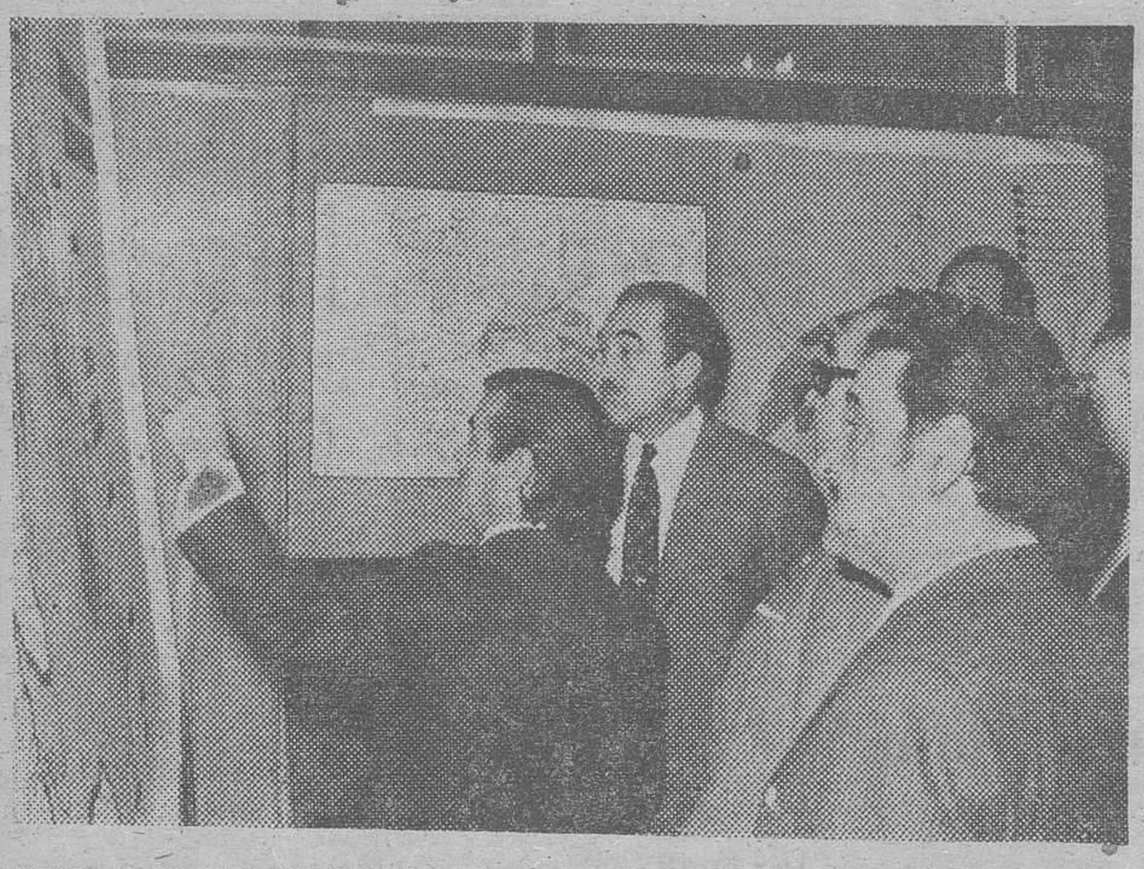

Como estaba previsto, ayer estuvo en esta ciudad don Emilio Larrodera López, director general de Urbanismo, que vino acompañado del gobernador civil y otras autoridades.

Lo más saliente de esta visita del señor Larrodera se centra en la jornada de trabajo que conjuntamente tuvo con la Corporación municipal en la Casa Consistorial y en la que se trató de diversas cuestiones de urbanismo, polígonos residenciales e industriales, etc.

Terminada la reunión, el director general giró visita a los polígonos industriales, para sobre el terreno estudiar los planos de los mismos, deteniéndose especialmente en el polígono de Bayas.

Juan Muro estuvo presente y consiguió estas placas que nos muestran al señor Larrodera López, durante su estancia en Miranda. Esperamos que esta visita sirva para acelerar la puesta en marcha de todos esos polígonos tan esperados y que, por una u otra causa no acaban de hacerse realidad.

—o—

El señor Gay Ruidíaz, gobernador civil de la provincia, tras de la jornada de trabajo en el Ayuntamiento, se trasladó al cercano barrio de Orón, donde presidió la clausura de la Cátedra de la Sección Femenina.

Lea Vd. siempre

Diario de Burgos

COMENTARIO DE AJEDREZ

Por REY

Se ha celebrado el programa de festejos del 25 aniversario de la fundación de la Peña Mirandesa de Ajedrez con gran brillantez.

En la asamblea, después de dar lectura el secretario del acta anterior, el jefe del Comité de Competiciones leyó un estracto de las actividades deportivas, en el que se reflejaron los 14 torneos celebrados en el transcurso del año, de los cuales uno ha sido Internacional seis Interprovinciales y siete locales participando en ellos 41 jugadores.

El tesorero dio lectura al estado de cuentas, por las cuales pudimos comprobar una subida sustanciosa en cuanto a socios pues se han doblado desde que tenemos domicilio social y siguen ingresando nuevos, la sociedad recibe a todos con los brazos abiertos.

Seguidamente se prosiguió con la elección de nuevo presidente, pues el actual, por causas personales, pidió la dimisión. Hubo un candidato Sr. Villada, pero la asamblea eligió a Remigio Ibáñez Martín para regir los designios de la peña durante un año. Este eligió al resto de la junta directiva que quedó formada de la siguiente manera.

Presidente. — Remigio Ibáñez Martín.

Vicepresidente. — Baldomero Rebollo Fernández.

Secretario. — Fernando Unzueta Loris.

Tesorero. — L. Felipe Reymundo Bañez.

Bibliotecario. — Matías Antón Garay.

Jefe Comité Competiciones. Adolfo Ruedo Fernández.

1.º Vocal. — Félix Cerio Anguiano.

2.º Vocal. — Antonio Domínguez Casquero.

3.º Vocal. — Mario Esteban Amor.

Deseamos buenos augurios para la nueva directiva con su joven y activo presidente al frente, rodeado de dos veteranísimos en las directivas con gente joven, con ideas nuevas.

Después de la misa mantuvo una cordial charla con todos los asistentes nuestro viejo amigo Benito Esnaola, el que nos contó una serie de anécdotas muy curiosas.

A las tres, tuvimos una comida de hermandad muy concurrida y amena, bendijo la mesa el recién nombrado presidente Sr. Ibáñez el cual tuvo unas palabras de recuerdo para los socios y familiares fallecidos y para los ausentes. A los postres se hizo reparto de premios a los ganadores en sus dos grupos del torneo 25 aniversario y el campeonato de categorías, que fue el siguiente:

Campeón 25 aniversario, grupo veteranos don Adolfo Rueda, trofeo de Jaime Ruiz Bilbao, subcampeón don Cecilio Mariscal, copa de Muebles Gutiérrez. Categoría novel, campeón don Antonio Domínguez, trofeo Casa Santos, subcampeón San Segundo.

En cuanto al campeonato de 3.ª categoría se alzó con el triunfo don Remigio Ibáñez, siendo subcampeón don Ricardo Hurtado, que recibieron sendas copas donadas por la peña.

El próximo sábado a las siete de la tarde, en el domicilio social interesante encuentro entre los equipos del Cid y Peña Mirandesa de Ajedrez, valedero para el campeonato nacional de equipos.

Noticiario local

PREPARATIVOS NAVIDEÑOS

Serán, una vez más, "Los buenos amigos" y el Club Mirandés de Montaña, los que se encarguen de todo lo concerniente a la cabalgata de Reyes y Belén viviente, para estas próximas Navidades.

Sabemos que el Belén será instalado en los alrededores del templete del parque de Calvo Sotelo y que tendrá mayores alicientes que pasados años. Asimismo la cabalgata será más factuosa, con un bonita carroza, muchos comparsas y estreno por parte de los Reyes Magos, de un nuevo vestuario.

NUEVO EQUIPO EMISOR PARA RADIO JUVENTUD

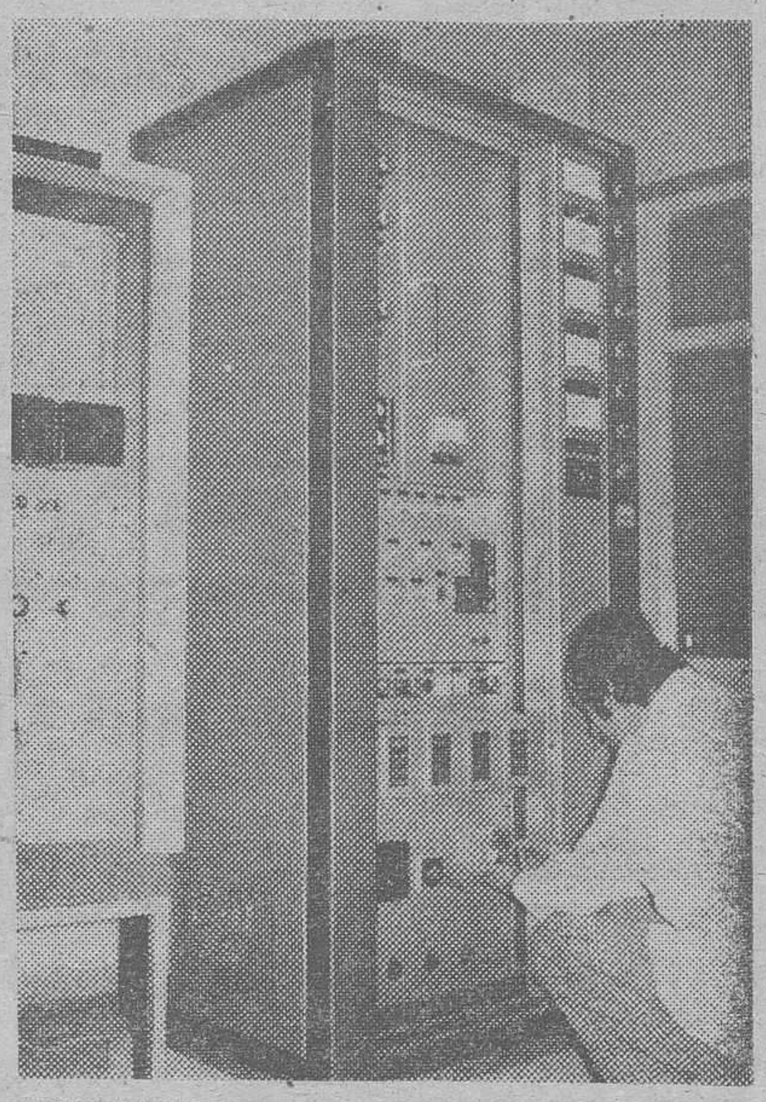

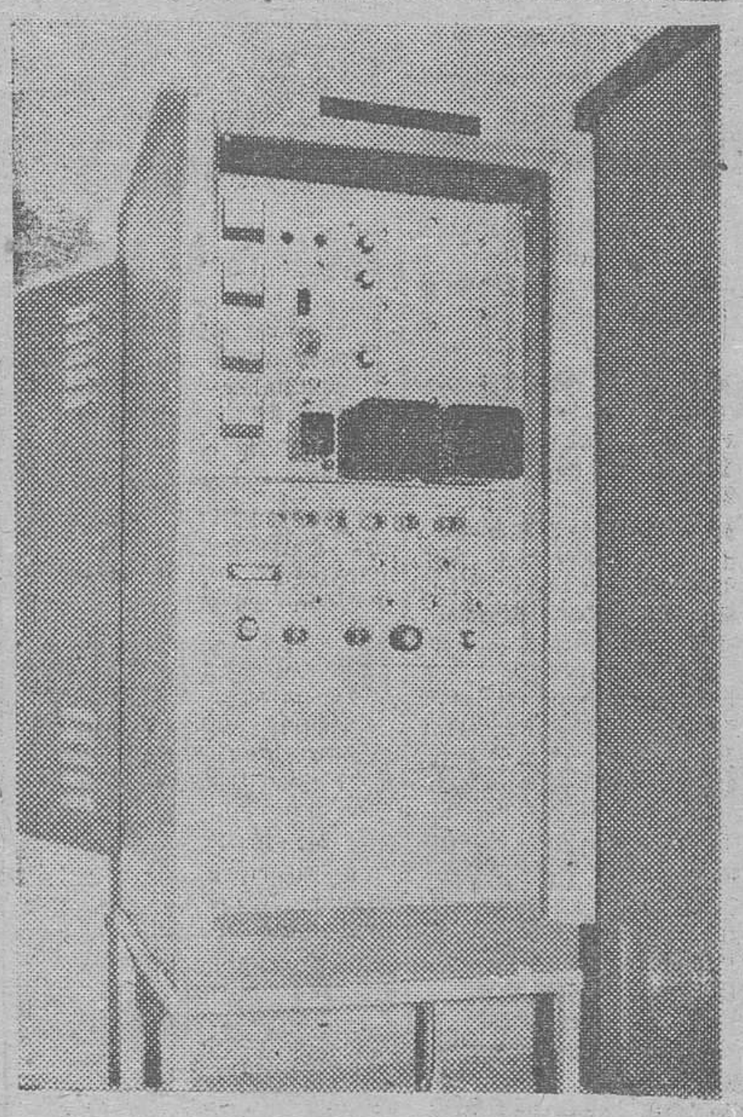

El pasado martes quedó instalado en una casa de La Picota, el nuevo equipo emisor de Radio Juventud de Miranda, que prontamente entrará en servicio, supliendo al que hasta ahora venía funcionando, que era de una potencia de 1/4 de watio en F. M. Ahora la potencia del nuevo es de un watio, por lo que la emisora mirandesa tendrá mucho más alcance, calculándose de ochenta kilómetros de radio.

Juan Muro estuvo allí y captó dos imágenes, del viejo y nuevo emisor, en el momento en que los técnicos instalaban el que ha de funcionar de ahora en adelante.

M.E.C.D. 2017

nuestra PROVINCIA

ARANDA

VISITA DEL DIRECTOR GENERAL DE URBANISMO

CAMPAÑA DE NAVIDAD

Pese a que ya se celebró una reunión para preparar la campaña de Navidad en la que hubo un amplio cambio de impresiones en torno a los actos a organizar este año, de lo que preferimos no hablar hasta tanto no finalizase el homenaje al anciano cuyos actos culminaron el pasado domingo, en realidad se puede aventurar que nos encontramos en el punto de partida.

En esa reunión se expusieron muchas opiniones pero en definitiva no se llegó a concretar nada, pero no obstante vamos a indicar, a título informativo algunas de las sugerencias que se expusieron.

Se centró el tema en la acostumbrada colecta en todas las iglesias con destino a mentada campaña de Navidad.

Se trató también el aspecto artístico mediante la representación por el cuadro artístico de la A.D.C. Michelín de una obra de teatro y se sugirió la posibilidad de organizar un espectáculo de música «folk».

Por lo que respecta al aspecto deportivo se trató de organizar un partido de fútbol el día 25 por la mañana, pero la dificultad existe en buscar un conjunto que se enfrente a la Gimnástica Arandina, problema un tanto difícil teniendo en cuenta la festividad de esos días en que los equipos suelen conceder en cierto modo vacaciones a sus jugadores.

Entre los aspectos deportivos se habló de una velada de boxeo en uno de los teatros de la población, dada la aceptación que tiene ese deporte entre el público arandino e incluso alguién apuntó la idea de la celebración de una exhibición de judo, teniendo en cuenta que este deporte es desconocido en la capital de la Ribera, pero, como venimos diciendo no se llegó a concretar nada.

En cuanto a los festivales infantiles, teniendo en cuenta los actos celebrados por los diferentes colegios en el festival-homenaje al anciano que tuvo lugar en la mañana del pasado domingo, se consideró que eran unos espectáculos muy prodigados.

Confiados en que si en la primera reunión pro campaña de Navidad no se llegó a concretar nada, puede ser que las sucesivas que se celebren podamos informar en otro sentido, ya que las fechas son cortas y no se debe de descuidar la organización de los actos a programar en esta campaña de Navidad.

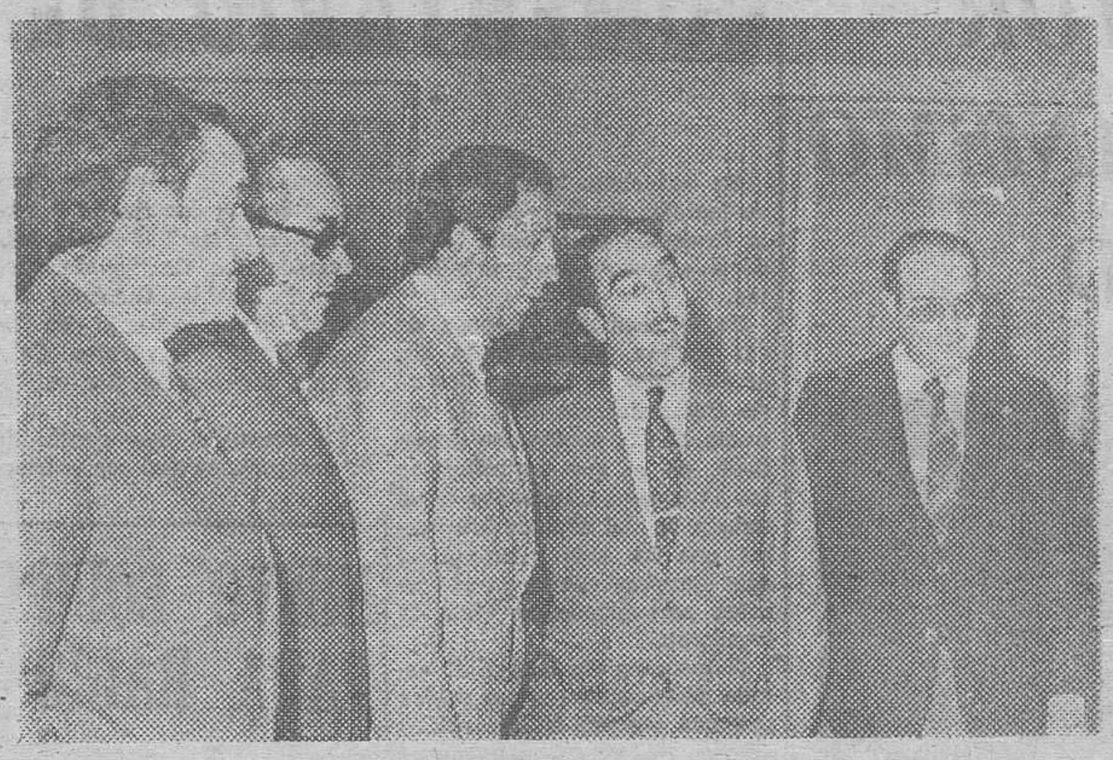

El director general de Urbanismo con autoridades y técnicos en la visita que hizo a Aranda en la tarde del pasado martes. — (Foto Reyes)

FARMACIA DE GUARDIA

D. Luis Mira Berzosa en Plaza del Caudillo, 28.

INCENDIO EN GUMIEL DE HIZAN

Sobre las once de la noche del martes se recibió un aviso en el Servicio de bomberos de nuestra población fundamentado en que en la vecina localidad de Gumiel de Hizán se había declarado un violento incendio en Industrias CID de Hermanos Calvo originado, al parecer y según nos comunicaron a la explosión de unas tuberías.

Fueron pasto de las llamas una nave secadero de chapa, material resultando destrozado el tejado de mentada nave cuyos daños se calculan en unas seiscientas cincuenta mil pesetas.

Al lugar del siniestro acudieron los bomberos de nuestra población con el concejal delegado D. Rafael Arandilla, fuerzas de la Guardia Civil y vecindario, colaborando todos en la extinción del incendio que finalizó sobre la una de la madrugada.

Dr Antonio M.ª Mateo

Cirujano Vascular del Hospital Universitario Especialista por la Univ de Milán
Varices Hipertensión Arteriosclerosis
Consulta previa petición hora Calle Gamazo 1
Tel 222250 VALLADOLID

VENDO PISO

Céntrico, cinco habitaciones, dos cuartos de baño, calefacción y agua caliente central. Avenida del Cid, 89, 7.º C. Teléfono 225306

Guía médica

AGUSTIN RIVAS
PARTOS ENFERMEDADES Y CIRUGIA DE LA MUJER
Avenida del Cid 6, 5.º A
Teléfono 203832

S. IÑIGO
OCULISTA
Lain Calvo, 17, 1.º Tl. 229923

Alonso Bañuelos
OFTALMOLOGO
Espolón, 2. Teléfono 20 93 49

MIGUEL CAMPO
TOCOGINECOLOGIA
Del Igualatorio Médico Colegial
Consulta de 12 a 2
Tardes, horas concertadas
Avenida del Cid, 8, 2.º D
Teléfono 20 52 07

Rodrigo de Sebastián
José M.ª de Sebastián
MEDICOS
ANALISIS CLINICOS
Vitoria, 46, 4.º, D Edificio Gaseti Teléfono 203789

M. A. RIVAS LOPEZ
REUMATOLOGO
Jefe Provincial de la Lucha Antirreumática de la Cruz Roja Española
Calle Santander 6
Consulta: 12 a 2 y 5 a 7
Teléfono 20 91 16
Hospital Cruz Roja: de 3,30 a 5

José Luis Rica Rica
TOCOGINECOLOGO
Consulta de 12 a 2 y de 4 a 6
Vitoria, 21, 1.º
Teléfono 20 18 65

Benigno Andrade Coma
ANALISIS CLINICOS
Consulta, de 10 a 2
Avenida del Cid, 14, 4.º A
Teléfono 22 55 45

José M. Martín Iglesias
Pedro Martín Iglesias
MEDICOS
ANALISIS CLINICOS
ELECTROFORESIS
BACTERIOLOGIA
Avenida Reyes Católicos, 10
Edificio Estudio, 2.º B
Horas de consulta de 10 a 2
Sábados de 10 a 1
Teléfono 22 11 66

Dr MOVILLA C.
NEUROPSIQUIATRIA
ELECTROENCEFALOGRAFIA
Horas concertadas
Avenida Reyes Católicos, 8
(Edificio Para), 1.º C
Teléfono 22 49 22

F. Gasco Campaña
CARDIOLOGO
Horas concertadas
Vitoria, núm 46, 2.º A
Teléfono 203155

Angel Guerra García
PULMON Y CORAZON
Consulta de 1 a 3
Calatravas, 3, 3.º, derecha
Teléfono 207275

H. Urbano Terrón
TRAUMATOLOGIA HUESOS Y ARTICULACIONES
Consulta, de 15 a 1,30
Plaza de la Cruzada 1, 3.º, B
Teléfono 229819 y 221594

JOSE LLORENTE
ESPECIALISTA EN NIÑOS
RAYOS X
Pediatría puericultura
Consulta de 5 a 7
Teléfono 201594
Avenida Cid 3 4.º L y M

F. Infante Abajo
MEDICO DENTISTA
Sanz Pastor 14 2.º derecha
Teléfono 208617

MAXIMO ORTIZ PEREZ
CIRUGIA Y TRAUMATOLOGIA
Calle Madrid, 10, 1.º
Teléfono 205001

JERONIMO IGLESIAS
MEDICO DENTISTA
RAYOS X
Vitoria 141 1.º Juan XXIII

JOSE MUÑOZ AVILA
RIÑON PIEL
Y VIAS URINARIAS
Almirante Bonifaz, 12 1.º
Teléfono 201539

JAIME ESPARZA R. DE TRUJILLO
PSIQUIATRA
Director médico de los Servicios Psiquiátricos de la Excma. Diputación Provincial
Horas concertadas
Avenida Reyes Católicos, 16
escalera III, 1.º C
Teléfono 22 98 52

Doctor TORRES
ESPECIALISTA NIÑOS
Avenida del Cid 6, 6.º B
Teléfono 205015

Abelardo Carazo
MATERNOLOGO DEL ESTADO
MEDICO
Especialista en partos
Ginecología
Consulta Clínica Cruz Roja
Vitoria 31 Teléfono 203591

J. Villaquirán García
MEDICO ESTOMATOLOGO
Del Hospital Militar
Consulta de 1 a 2 y de 4 a 6
Padre Silverio, 5, 4.º A
Teléfono 200854

José Luis Inclán
CIRUGIA Y RIÑON
Consulta, horas a convenir
Vitoria, 15 Teléfono 204273

A. RUIZ GARCIA
ENFERMEDADES REUMATICAS
APARATO LOCOMOTOR
(Huesos, músculos y articulaciones)
Onda corta — Radar
Ultrasonidos
Del Igualatorio Médico Colegial
Calle Calera, 10, 6.º A
Consulta de 4 a 7 y horas concertadas. Telf. 22 34 59

M. PILAR SIMON DE BLANCO
MEDICO ANALISTA
Del Igualatorio Médico Colegial
Consulta de 10 a 1 excepto sábados
Vitoria 21, Pral Dcha
Teléfono 208272

JOSE A. NAVARRO
ESPECIALISTA EN NIÑOS
RAYOS X
Del Igualatorio M. Colegial
Juan XXIII 16, 1.º Consultas de 6 a 7 Horas convenidas al teléfono 220611
Avenida Reyes Católicos
Edificio Meysa, Escalera primera 5.º A

V. MATEOS OTERO
CIRUGIA GENERAL
Traumatología y Ortopedia
Consulta de 4 a 6 y horas concertadas, excepto sábados
Avenida del Cid, 8, 2.º
Teléfono 20 64 53

J. MARTIN PARDO
PULMON Y CORAZON
Consulta de 11 a 1,30 y horas convenidas excepto sábados
Héroes de la División Azul, 3, 1.º D. — Teléfono 204166

Optica Científica Burgalesa
GRADUACION CIENTIFICA DE GAFAS Y LENTILLAS
OPTICO DIPLOMADO COLEGIADO
AVENIDA DEL CID, 14 TELEFONO 222608

J. L. VIEJO BAÑUELOS
Enfermedades del Aparato respiratorio
Sanjurjo, 15 2.º D
Tels 202032 202297

José M.ª Francés Gil
MEDICINA INTERNA
APARATO DIGESTIVO
RAYOS X
Consulta de 10 a 1 y 5 a 6,30
Plaza de la Cruzada 2, 3.º
Teléfono 225446

Ramón Llorente
TRAUMATOLOGIA HUESOS Y ARTICULACIONES
Consulta de 12,30 a 2,30
Queipo de Llano 2 4.º Izq.
(Frente a Establecimientos Campo) Tels 203900 y 204781
y Clínica de San Juan de Dios de 4 a 5,30

F. J. SANZ ALVAREZ
PUERICULTOR RAYOS X
ESPECIALISTA EN NIÑOS
Consulta de 11 a 2 y horas convenidas
Avenida del Cid, 36, 3.º
Teléfono 227364

V. Ojeda Carcedo
APARATO DIGESTIVO
Y NUTRICION
METABOLIMETRIA
Análisis clínicos — Rayos X
Consulta, de 10 a 1 y 4 a 6
Vitoria, 20 1.º — Tf 203667

A. Vallejo Villacampa
MEDICO ESPECIALISTA
ANALISIS CLINICOS
San Pablo, 14, 3.º Tel 204137

M.E.C.D. 2017

DEPORTES

Esta tarde, en «El Plantío» partido amistoso del Burgos con el Logroñés

Ya falta cada vez menos para que el Baracaldo, el equipo que entrena Ríos, se enfrente a los de «El Plantío». Y, la afición continúa confiando en su equipo, es realista y espera que no haya sorpresa.

Pues bien, ayer, un equipo presentado por José Antonio Naya ante el Promesas, logró marcar cinco tantos a su «sparring». Los «mayores» hicieron lo que quisieron y realizaron jugadas de verdadero mérito. Naya alineó a: Alzpuru; Gómez, Romero, Rodríguez; Chufi, Lelo; Polo, Pocholo, Viteri, Andrés y Heras. Y los goles fueron marcados por: Viteri, Lelo, Polo, Andrés y Heras.

El resto de los jugadores burgaleses que componen la plantilla de nuestro primer equipo entrenaron por la mañana, en plena naturaleza. Realizaron ejercicios y sudaron el «traje de faena». Hoy sólo tendrán masaje, ya que a las cuatro de la tarde se enfrentarán, en partido amistoso al Logroñés, en el campo municipal de «El Plantío».

Ante este choque, el preparador burgalés nos ha anticipado la alineación: Gorospe; Soroa, Aguilera, Vallejo; Sistiaga, Valdés; Juanito, Garrido, Machicha, Ferrero y Juanjo. En el transcurso del partido jugarán Manzanedo y Raúl. Digamos también que para presenciar este partido la entrada será totalmente gratuíta.

Según podemos desprender de la alineación inicial y salvo alguna novedad de última hora, Naya intentará repetir el próximo domingo la alineación que enfrentará esta tarde al Logroñés.

Un partido importante pues, el de esta tarde, a pesar de su carácter amistoso.

El adversario será una buena «pieza de toque» para los de «El Plantío».

—oOo—

Juanito Arriarán, el "míster" del Logroñés, se ha tomado el partido de esta tarde con seriedad.

Ayer, entrenó con normalidad y en la mente del técnico de los de "Las Gaunas" hay optimismo y piensa alinear frente al Burgos, al equipo que el domingo tendrá que oponer frente al Guadalajara.

Frente al Castilla jugaron: Gorostidi; Izquierdo, Chapela, Belaza; Goñi, Irizar; Bañuelos, Berástegui, Cordón, Hernáez e Iriarte. También jugaron: Arriola que sustituyó a Cordón, que se retiró lesionado y Olalde, que debutó en el equipo ocupando el puesto de Berástegui.

Y digamos también que, según nuestros informes, en el partido de esta tarde iba a ser probado Cordón, pero se encuentra lesionado. Su puesto es de ariete y ante el Castilla marcó dos goles de los cuatro logrados. Un jugador de área que últimamente está siendo sometido a observación por los técnicos burgaleses. Pero si Cordón no se ha recuperado de su lesión no habrá oportunidad de ver cómo se desenvuelve en el campo y de cómo marca goles.

INVERSION Y PREVISION
SU FUTURO ES
NUESTRA RAZON
ACSI
ACSI SECTORIAL INVERSIONES
C/ ALAMEDA DE SAN MAMES, 39-1º DCHA
TELF. 43 47 60 (9) BILBAO

LAVACOCHES

SE NECESITA

Para puente de lavado automático.
—Bien retribuído—

AUTOMOVILES PEDROSA

VITORIA, 228
(R. O. C. 12. 303)

EBANISTAS

SE NECESITAN PARA MONTAJE
DE CARPINTERIA EN OBRA

Para informes, llamar de 9 a 1 y de 15 a 20 al
TELEFONO 228162

BALONCESTO PROVINCIAL

El Seminario vapuleó a la Deportiva «A» (67-35)

Los equipos favoritos vencieron con facilidad en la última jornada

El domingo pasado se celebró la cuarta jornada del campeonato provincial federado, patrocinado por la Caja de Ahorros Municipal de Burgos. Pocas sorpresas se han dado, por no decir ninguna, pero veamos por categorías lo sucedido:

Ademar Liceo - La Salle (aplazado); Deportiva B, 15 - Arlanza-Moral Cayuela, 31; Seminario, 67 - Deportiva A, 35.

Ante la no celebración del derby de la jornada, el partido más importante era Seminario - Deportiva A. que se resolvió sorprendentemente fácil a favor de los primeros, mientras que el Arlanza - Moral Cayuela se anotaba los dos primeros puntos del campeonato.

CATEGORIA SENIOR

Colegio Mayor A, 54 - Seminario, 60; Colegio Mayor B, 15 - Arlanza Moral Cayuela, 63; Deportiva M., 50 - Esgrima, 32; A.D.C. Michelín, 56 - Educación y Descanso, 46.

Buenas victorias las del Seminario y A.D.C. Michelín, respecto a sus ms inmediatos rivales. La Deportiva se deshizo fácilmente del Club Esgrima, que va en última posición. El Arlanza Moral Cayuela venció fácilmente al Colegio Mayor B, a la espera de enfrentarse a su mas directo rival, la Deportiva Militar.

CATEGORIA SENIOR FEMENINO

Vichy, 13 - Medina Junior A 27; Medina OJEF, 49 - Medina S. Femenina Junior, 10; Magisterio, 14 - Educación y Descanso, 56; Medina Junior, B - Medina S. F. Burgos, 61.

Seguimos con los tres equipos imbatidos: Medina S. F. Burgos, Educación y Descanso y Medina Junior A. que se deshicieron fácilmente de sus rivales, al igual que el Medina OJEF, que marcha a la expectativa de posibles fallos.

PARTIDOS PARA LA PROXIMA JORNADA

CATEGORIA SENIOR, FEMENINO

Medina S. F. Miranda - Vichy, el día 14 a las cuatro y media, en Holandeses, de Miranda; Medina Junior A - Medina OJEF, el día 14, a las siete, en el Instituto Femenino; Medina S. F. Junior - Magisterio, el día 14, a las ocho y cuarto, en el Instituto Femenino; Educación y Descanso - Medina Junior B, el día 15, a las nueve y cuarto, en el Instituto Femenino.

CATEGORIA SENIOR MASCULINO

Colegio Mayor A - Colegio Mayor B, el día 14, a las cuatro y media, en el Seminario de San Jerónimo; Arlanza M. Cayuela - Deportiva, el día 15, a las doce, en el Gimnasio de la Caja de Ahorros Municipal; Club Esgrima - A.D.C. Michelín, el día 15, a las diez y media, en el Gimnasio de la Caja de Ahorros Municipal; Seminario - Educación y Descanso, el día 15, a las once y media, en el Seminario de San Jerónimo.

CATEGORIA JUVENIL MASCULINO

La Salle - Deportiva B, el día 15, a las once, en La Salle; Arlanza-Moral Cayuela - Seminario, el día 14, a las seis, en el Gimnasio de la Caja de Ahorros Municipal; Deportiva A - Liceo Ademar, el día 15, a las nueve y media, en el frontón de la Ciudad Deportiva; Ademar Liceo - La Salle, el día 14, a las diez, en el Liceo Castilla.

DE PELOTA

El próximo domingo, cuatro sensacionales encuentros del «Torneo de Navidad»

El Club de Pelota de la Deportiva Militar continúa con este interesante «Torneo de Navidad», reservado únicamente para jugadores de paleta en el que se disputan unos magníficos trofeos donados por distintas entidades de la capital a los que todas las parejas inscritas aspiran con más que sobrados méritos.

Para este domingo se anuncian nada menos que cuatro magníficos encuentros, por lo que se adelanta la hora de dar comienzo a los mismos, que en principio está señalada para las once en punto de la mañana. De manera que ya lo saben los jugadores que han de intervenir en los mismos y cuyo programa a continuación exponemos para conocimiento y aviso de todos.

En primer lugar jugarán Arrizabalaga y Quintana, azules, contra Emeterio y Javier, colorados. Este encuentro tiene su miga pues los cuatro son firmes candidatos a la victoria, aunque ésta puede caer a favor de cualquiera de las dos parejas, pues se ha procurado que éstas resulten lo más niveladas posibles.

A continuación jugarán Bartolomé y Miguel - Angel, azules, contra Tejedor e Ibáñez, colorados. Otro encuentro sobre el papel muy nivelado, no pudiendo pronosticar de antemano la victoria. Como ven nuestros lectores hasta ahora todos son debutantes, pero los conocemos en los entrenamientos y todos ellos son unos magníficos jugadores, aunque a la hora de la realidad, los nervios pueden jugarles algunos fallos, cosa corriente en los debutantes.

El tercer encuentro lo disputarán los ya conocidos Honorato y Tejerina, azules, contra Sancha I y Gómez, colorados. Como éstos ya han jugado en anteriores ocasiones nos inclinamos ligeramente por los últimos, sobre todo si Gómez juega como en él es habitual.

Cerrarán la velada los maestros Corral y Urcelay contra los casi juveniles Gonzalo y Marcos. Vamos a ver estos últimos en un partido destacado y podremos ver sus posibilidades para empresas mayores. Buena piedra de toque la lucha de Marcos contra la sabiduría y el bien estar en la cancha de Urcelay. Del resultado de este encuentro se pueden sacar algunas consecuencias y el próximo domingo veremos aclaradas algunas dudas. Buena jornada pelotística por la categoría de los participantes y por el afán de victoria de nuestros magníficos pelotaris.

CANCHERO

FELICITACIONES
Y
ADORNOS NAVIDEÑOS
Gran variedad en tarjetas de felicitación.
Selectísimo surtido en bolas, guirnaldas, velas, árboles, luces, etc.
PAPELERIA TAGRA. Vitoria, 13

El campeón de España de moto-cross participará en una prueba burgalesa

Se disputará en el circuito "El Grajo"

El próximo día 22 y en el circuito «El Grajo», se disputará una prueba de moto-cross de dos mangas más de treinta minutos y dos vueltas, reservada para seniors y juniors.

Tomarán parte veinte pilotos y cabe destacar la participación del actual campeón de España de moto-cross, José Angel Mendívil. La prueba está organizada por el Club Motor Burgos

NUEVA FORMA DE ESQUIAR

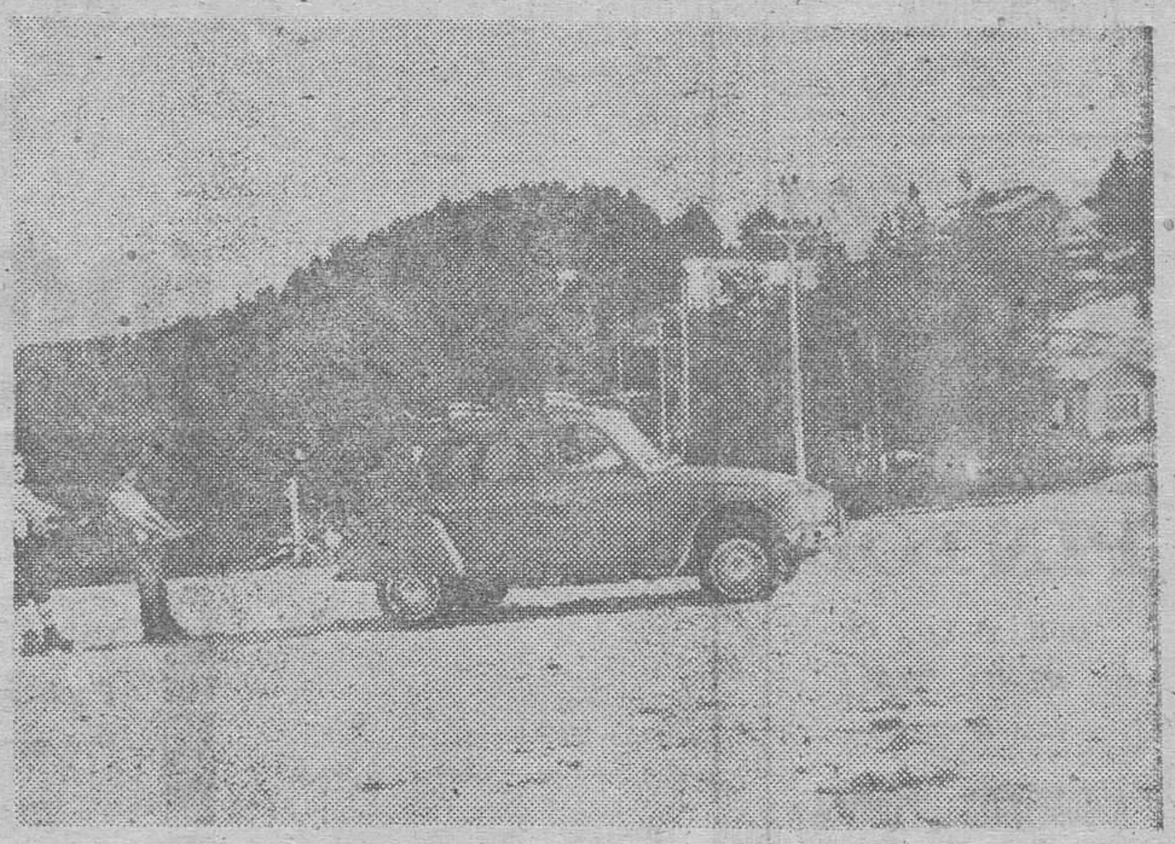

La Molina (Gerona). — Con las primeras nieves los amantes del deporte blanco se lanzan a las pistas para esquiar. En La Molina se ensaya esta nueva modalidad, los esquiadores para no fatigarse son arrastrados por un coche.—(Foto Cifra Gráfica)

1er. TORNEO DE AJEDREZ
Caja de Ahorros del Círculo Católico

Resultados registrados en la última jornada de ajedrez.

Blancas — **Negras**

Tejidos Domiciano, 0; La Cellophane Española, 1.
Liceo Castilla 0; Cafetería Oliver, 1.
D. M. Gral. Yagüe, 1; Colegio Practicantes, 0.
La Merced-Duplex; Materiales C., (tablas)
La Salle, 0; Joyería Javier, Sociedad Anónima, 1.
Comercial Velo-Moto, 0; Pinturas Farré 1.
Almacenes La Puebla, 1; Alta Cos. Ambrosio, 0.
Modas Aparicio Chicote, 0; E. U. Ciencias E., 1.
Moda Pantalón, 0; Casa Bodero, 1.
Coop. San Miguel, 1; Colegio Santo Tomás, 0.

PARTIDAS PARA MAÑANA

Blancas — **Negras**

La Cellophane Esp.-Colegio Santo Tomás.
Casa Bodero Cooperativa San Miguel
E. U. Ciencias Empresariales-Moda Pantalón.
Alta Costura Ambrosio- M. Aparicio Chicote.
Pinturas Farré - Almacenes La Puebla.
Joyería Javier S. A.-Comercial Velo-Moto.
Dúplex, Materiales de Construcción-La Salle.
Colegio Practicantes - La Merced.
Cafetería Oliver-D. M. General Yagüe.
Tejidos Domiciano - Liceo Castilla

M.E.C.D. 2017

DE NUEVO EL BORUSSIA GOLEO AL ZARAGOZA

Venció ayer, en La Romareda, por 4-2

Zaragoza (Alfil). — En encuentro de Vuelta correspondiente a los octavos de final de la Copa de la UEFA, el Borussia ha vencido claramente por cuatro tantos a dos al Real Zaragoza, eliminándole de la competición, ya que en la primera confrontación el equipo germano venció por cinco a cero.

Al descanso se llegó con ventaja alemana de dos tantos a uno. Dirigió el encuentro el galés Gow, empañó su buena actuación a los 40 minutos de la segunda mitad, al anular un precioso gol de Rubial.

ALINEACIONES:

Real Zaragoza. — Irazusta; Blanco, Manolo González, Royo; Dunabeitia, Violeta; Rubial, García Castany, Galdós, Arrua y Simarro.

A los 30 minutos de la continuación José González, entró por García Castany.

Borussia. — Kleff; Vogts, Bonhof, Kotner; Stielike, Danner; Simonsen Wimmer, Hensen, Kulik. Heynkens.

A los 26 minutos del segundo tiempo Posner, sustituyó a Kotsner.

GOLES:

1-0. 10 minutos. — Arrua dribla a varios, cede a Violeta quien consigue inaugurar el marcador.

1-1. 17 minutos. — Irazusta no logra atenazar el balón y Simonsen, que seguía la jugada, remata al fondo de la red.

1-2. 20 minutos — Internada de Heynskens por su banda que cede a Hensen, que marca.

2-2. 61 minutos. — Dunabeitia chuta fuerte a portero batido y Danner bajo los palos despeja. El balón llega a Galdós, que marca.

2-3. 29 minutos. — Gran jugada de Danner, que deja el balón a los pies de Stielike consiguiendo éste un gran tiro, que supone el tercer gol alemán.

2-4. 89 minutos. — Rápido contraataque del Borussia, llevado por Wimmer que cede a Heynkes totalmente desmarcado, marca a placer.

COMENTARIO

El Zaragoza tuvo una salida impetuoso en busca de goles rápidos pero el Borussia que había colocado a su capitán Vogts, sobre el escurridizo rival, cerró muy bien líneas aguantando las avalanchas un tanto desordenadas de los zaragocistas.

A partir del minuto 15, el Borussia comenzó a reaccionar con rápidos y peligrosos contragolpes, poniendo en tres minutos el marcador en su favor. Los goles germanos cayeron como un jarro de agua fría sobre los espectadores, que hasta ese momento habían animado sin cesar al Zaragoza, en espera de que se produjera el milagro, pero, esto era difícil, máxime habida cuenta de que en el Zaragoza había varios reservas y era éste prácticamente el primer partido oficial que jugaban, tal era el caso de Galdós y Simarro, que perdieron goles cantados.

El conjunto maño siguió dominando territorialmente, pero con menos empuje que en los primeros minutos. Por su parte, el Borussia ha hecho un gran encuentro dando una lección de cómo se debe jugar al fútbol, con rapidez y pasando el balón al hombre desmarcado.

BALONMANO

Amplia victoria del Ademar frente al Atlético Burgalés

En categoría femenina vencieron los equipos del Medina y Yagüe

Se ha iniciado el campeonato provincial de balonmano en la categoría masculina. El domingo, el Ademar se anotaría con facilidad la victoria ante el Atlético Burgalés por el tanteo de 18-5. Al término de la primera mitad vencía el Ademar (10-2). La superioridad, el mejor juego y la mayor técnica estuvo de parte de los triunfadores. Marcaron los goles: Ausín (4), Teodoro (3), Hernando (1), Morquillas (4), Campo (3) y Calixto (3). Por los atléticos: Zamorano (4) y Díez (1).

En categoría femenina, el Medina venció con facilidad a Magisterio Ciencias Humanas por 13-0. Anotaron los goles: Gallo (7), Velasco (3), Solórzano (1), y Heras (2). También venció y convenció el Yagüe y marcó catorce tantos al Magisterio Ciencias. Un partido netamente dominado por el Yagüe. Consiguieron los goles: Merino (8), Angeles (1), Mata (5).

En esta jornada se ha podido demostrar la clara superioridad de los equipos vencedores en sus respectivas categorías. Y cabe destacar que hay jugadores y jugadoras que saben jugar al balonmano, pero que no cuentan los equipos con canchas adecuadas. No obstante, parece ser que los "responsables" están trabajando con eficacia y su trabajo puede dar el fruto que espera recoger el deportista burgalés.

Revisión clínica de los jugadores del Málaga

Alcorta I ha fichado por el Real Unión de Irún

Málaga (Logos). — En la junta directiva celebrada a última hora de anoche por el Club Deportivo Málaga, se acordó que durante toda esta semana se realizará el estudio clínico de los jugadores en relación con su estado. Las pruebas médicas se inician hoy.

El informe de esta reunión servirá de punto de partida, en función de las consecuencias que proporcione, para adoptar las medidas que sean precisas. Como ya se sabe el Málaga pasa por una malísima racha le lesionados.

A última hora de anoche, se supo que la lesión de Meléndez no tenía mucha importancia.

ALCORTA I, AL REAL UNON DE IRUN

Irún (Alfil). — Choperena, jugador de la Real Sociedad de San Sebastián ha sido traspasado hasta el final de temporada al Real Unión de Irún.

Juega indistintamente de defensa lateral y central.

También ha fichado por el Real Unión, Alcorta, interior en punta, que procede del Gimnástico de Tarragona.

APUROS DEL SABADELL

Sabadell (Logos). — Parece ser que, de momento, el desplazamiento del Sabadell a Huelva aún se debe. Efectivamente. Se dijo que lo habían pagado de su bolsillo particular componentes del consistorio municipal, pero el señor Cristóbal, vicepresidente dimitido del Centro de Deportes, afirma que a él, la agencia de viajes le hizo firmar un recibo reconociendo la deuda por parte del club, en el momento de serles entregados los billetes para el citado viaje.

¿ Usted qué pretende ?

¿ Comprar un apartamento en El Portil, Huelva, y en 6 años tener dos ?

Similares y en la misma zona sin tener que agregar una sola peseta.

Garantizado con un capital de 400.000.000 de pesetas. Y por contrato.

INMOBAN s.a.
Inversiones inmobiliarias

Pretendo saber más sobre INMOBAN
D. _____
Calle _____
Población _____ Tel. _____
Provincia _____
C/. Santiago Rusiñol, 12. MADRID-3
Teléfono. 2 54 14 00
DBU-19

APARTAMENTOS EN EXPLOTACION
PAGO TRIMESTRAL DE ALQUILERES
ACSI
ACSI SECTORIAL INVERSIONES
C/. ALAMEDA DE SAN MAMES, 39, 1.º DCHA
TELF. 43-47-66/62 BILBAO

PINTOR
OFICIAL 2.ª Y 3.ª
SE NECESITA
—Bien retribuido—
AUTOMOVILES PEDROSA
VITORIA, 228
(R. O. S. 12.303)

M.E.C.D. 2017

PROYECTO PARA CONSTRUIR UNA "CASA DEL DEPORTE"

El Polideportivo de Burgos se espera esté aprobado en el mes de Marzo

Un campo de tiro (dotado con club social) está ya programado en el «Cerro de San Miguel»

Reunión de los medios informativos con el Sr. Preciado

A mediodía de ayer, el nuevo delegado provincial de Educación Física y Deportes, D. José Luis Preciado, se reunió con los medios informativos, representados por los directores de los periódicos y emisoras locales, así como con los redactores y colaboradores deportivos.

También asistieron al almuerzo ofrecido con este motivo, el presidente y secretario del Consejo municipalizado de Instalaciones Deportivas y de Recreo, Sres. Ortega del Pozo y Jabato Saro y el secretario de la Delegación de Deportes, Sr. Camarero Arroyo.

A los postres, el Sr. Preciado manifestó que esta reunión había sido convocada para ofrecerse en su nuevo cargo, al que se consideraba incorporado por encima de toda disposición burocrática y de cualquier ideología, pues a él se consideraba promocionado por su indeclinable amor hacia la ciudad de Burgos y a España. ña.

Pasó a presentar a sus colaboradores inmediatos, con una cita al Sr. Camarero Arroyo, con el que esperaba contar con nueva ilusión, para hacer operantes todas las tareas que se proyectaban en el seno de la Delegación de Deportes.

Indicó que en su nueva gestión como delegado provincial de Educación Física y Deportes, esperaba apoyarse en dos pilares básicos: de un lado, en los medios informativos, cuya asistencia recababa en este su primer acto público dentro de su nuevo cargo, y de otro en el Servicio de Instalaciones Deportivas y de Recreo del Ayuntamiento.

Hemos de navegar en la misma barca —dijo— y por tanto se hace preciso sincronizar los esfuerzos. También, aprovechando la presencia del Sr. Ocio Cristóbal, en su calidad de director de una emisora y vicepresidente de la Diputación, recabó su ayuda para desarrollar una acción que ha de aproyectarse sobre la provincia, ilusionándola con el deporte, lo cual constituye tarea de primera magnitud.

Indicó que hay un plan intensivo de actuación en perspectiva, si bien había de manifestar que el proyecto de la Delegación Nacional de Educación Física y Deportes, de cara a la ya próxima Olimpiada era apoyarse en una idea matriz que persigue —en esta etapa— favorecer más las actividades que las instalaciones.

Significó, no obstante, que con renovado espíritu y gran ilusión, podía hacerse algo efectivo. A este respecto, subrayó la necesidad de potenciar las Federaciones para hacerlas más operantes, ya que en ellas ha de gestarse todo desarrollo deportivo y rindió homenaje a los hombres que, día a día y con afán de superación, acuden a la Casa del Deporte —luchando incluso con la falta de espacios— para mantener el «fuego sagrado» de la actividad en diversos sectores.

A este respecto, aunció que hay en curso gestiones para la iniciación en breve de la construcción de una nueva sede de la «Casa del Deporte», en la que cada Federación cuente va con su correspondiente despacho y que esperaba poder hacer realidad este objetivo contando con la colaboración del Ayuntamiento y de la Delegación de Educación Física y Deportes. También anticipó que semanalmente mantendría una reunión con dos Federaciones deportivas, a fin de conocer sus problemas y aspiraciones al objeto de buscar las mejores soluciones posibles para cada caso, desde este nuevo cargo que le había sido confiado al servicio del deporte burgalés.

RECONOCIMIENTO DE LOS MEDIOS INFORMATIVOS

Correspondió a estas palabras el presidente de la Asociación de la Prensa, y director de «DIARIO DE BUROS», Sr. Sáez Alvarado, quien agradeció la deferencia que la reunión suponía en un terreno tan cordial y significó la presencia de un nuevo compañero, como es Julio Campuzano, director de «La Voz de Castilla» dentro de estas reuniones.

Tarminó formulando los mejores deseos respecto a la viabilidad de los proyectos formulados en favor del deporte burgalés, significándo que en apoyo de este afán estarán siempre dispuestos los medios informativos.

INTERVENCION DEL SEÑOR ORTEGA DEL POZO

A continuación, intervino el Sr. Ortega del Pozo, en su calidad de presidente del Servicio municipalizado de Instalaciones Deportivas y de Recreo, el cual hizo una breve exposición de los muchos afanes y proyectos que animan al Ayuntamiento, pues está plenamente convencido de la tarea que le incumbe dentro del sector deportivo.

Señaló que en cuanto a instalaciones de natación al aire libre, la ciudad contaba con servicios envidiables, aunque nuestra especial climatología impedía su pleno aprovechamiento; pero —puntualizó— en esta misma temporada entraría en servicio la piscina cubierta.

Sin embargo —reconoció— en otros órdenes estamos subdesarrollados, pues se da la circunstancia de no contar con presidente de la Federación de Atletismo, por carecer de pistas para practicar este deporte básico.

Indicó que quizá en el próximo año pueda corregirse tan anómala situación y asimismo manifestó que para Marzo próximo esperaban ya contar con las subvenciones precisas para acometer la construcción del Pabellón polideportivo, el cual podría ser una realidad a partir de esa fecha.

También indicó que dentro del orden de proyectos y como más inmediato para su realización estaba previsto un campo de tiro en el «Cerro de San Miguel», a cuyo fin el Ayuntamiento ya había hecho cesión en sesión reciente, de un total de 111.00 metros cuadrados. Se prevé la construcción de una galería de tiro y campo de tiro a pichón y al plato, pues esta necesidad se hace cada día más apremiante, a medida que faltan los terrenos de caza. Dijo que esas instalaciones se complementarían en su día, con un Club social además de con pistas para tiro con arco.

Terminó señalando que los proyectos son múltiples y que a todos no podía atenderse; pero que existía una conciencia de prestar una ayuda eficaz y directa al deporte y que por ese conducto podrían irse logrando diversas realidades.

Por último y respondiendo a algunas preguntas formuladas, el Sr. Ortega del Pozo precisó que aunque la Delegación Nacional de Deportes frenaría en parte, sus consignaciones para instalaciones deportivas, eso no afectaría al Polideportivo de Burgos, ya que el presupuesto estaba aprobado con anterioridad.

Con relación a la futura «Casa del Deporte», hizo notar que iría situada dentro del recinto general de «El Plantío», donde asimismo estaban terminándose la construcción de pistas de tenis, otra de baloncesto y de hockey sobre patines, que entrarán rápidamente en funcionamiento.

ARQUERO

Mañana, otro "oriundo" declarará ante el juez

Se trata del azulgrana Cos

Madrid (De nuestra Redacción).— Como ayer anunció el abogado madrileño don José María Gil Robles, hijo, defensor ante los tribunales de la querella criminal presentada por el Athletic de Bilbao y la Real Sociedad, sobre ciertos jugadores oriundos que como tales actúan en el fútbol español, para lo cual posiblemente falsificaron su documentación, estos días se irán produciendo las declaraciones de algunos de ellos en los juzgados correspondientes de determinadas ciudades.

Mañana, viernes, a las doce y media, le corresponde el turno para declarar ante el juez, al jugador del Barcelona, Cos. De esta manera serían ya cinco los jugadores que actúan en España como oriundos y de los que se piensa que, posiblemente, han falsificado su documentación con este fin.

SANCIONES DEL COMITE DE COMPETICION

El bilbaino Lasa, suspendido por tres partidos y Cano, del Elche y Macías, del Málaga, por uno

Amonestación y multa al masajista del Santander

Madrid (Alfil). — El Comité Nacional de Competición en su reunión correspondiente al día de hoy, ha adoptado, entre otros, los siguientes acuerdos:

PRIMERA DIVISION

JUGADORES. — Amonestación y multa a Clarés García (Barcelona), por dirigirse al árbitro sin ser capitán; Fernández Fernández (At. Madrid), Pachón Gallego (Hércules), y Alvarez Huertas (Salamanca), por desconsideración con contrarios; Canós Fernández, Cano Nicolás y González Roela (Elche), Carnero Correa, y Navas Schevarría (Celta), Heredia Dionisio (At. Madrid), Delgado Rivera (Hércules), Alabanda Fernández (Betis), Piñel Blanco (Spórting), Echecopar Disanto, y Pazos Flores (Murcia), por juego peligroso y Castellanos Céspedes (Granada), por incurrir en una falta técnica sancionada por el árbitro.

Suspensión por tres partidos, Lasa Ibarguren (Athletic), por insultar al árbitro y por un partido, Cano Nicolás (Elche), y Díaz Macías (Málaga), por acumulación de amonestaciones.

CLUBS

Multar a los Clubs; R. Betis B., C. At. Madrid, y Elche C. F., por lanzarse almohadillas al terreno de juego.

SEGUNDA DIVISION

JUGADORES. — Amonestación y multa a Sánchez Pérez (Barcelona At), Rodríguez Serena (San Andrés), Ibáñez Conde y Bonilla Jiménez (Cádiz), por dirigirse al árbitro sin ser capitanes; Mellado Resina (Córdoba), por desconsideración con un contrario, Coca Crelgo (Alavés), por desatender las instrucciones del colegiado; Blanco Blanco (Sevilla), por pérdida de tiempo; Larreina Setién (Baracaldo), Macizo Canadas (Barcelona At.), Brogno Facio (Leonesa), Estévez Tamayo (Tenerife), Cenitagoya Urién, y Lloret Bernat (Cádiz), Arámburu Escobal (Alavés), Santamaría Vaqueriza (Sabadell), Toñánez Almada (Huelva), Aparicio Isar, y Pérez García (Valladolid), por juego peligroso; Justo Alcíbar (San Andrés), Murga Gutiérrez (Huelva), Ortega García (Castellón), y Matamoros Morales (Mallorca), por incurrir en una falta técnica sancionada por el colegiado.

Amonestación, con advertencia de suspensión, y multa a Viberti Irazoqui (Tarragona), Urruchurtu Lecue (Mallorca), y Arias Chamorro (Oviedo), por dirigirse al árbitro sin ser capitanes, Benito Boada (Baracaldo), por desconsideración con un contrario.

Suspensión por un partido, Oñaederra Bayón (Baracaldo) Olmo Ramírez (Barcelona At.) y Uceda Redondo (Rayo Vallecano), por acumulación de amonestaciones.

CLUBS

Multar a los Clubs, F. Oviedo y C. Gimnástico, por lanzarse almohadillas al terreno de juego.

MASAJISTAS

Amonestación y multa al masajista del R. Rácing C., Sr. Castillo Peláez, por acceder al terreno de juego sin autorización arbitral.

III TROFEO GENERAL YAGÜE

NUEVO CAMBIO EN EL LIDERATO, QUE AHORA OSTENTA EL DEPORTIVO YAGÜE - CIBBE

En el puesto de cola, el Scala sustituye también al Pinturas Sangar

Se aplazan los partidos de la próxima jornada

Resultados de los encuentros celebrados el domingo, correspondientes a la décima jornada del "III Trofeo General Yagüe".

Eucalsa, 1; Hidrotecar, 1.
Scala, 0; Bauwer, 3.
Firestone, 3; San Julián, 1.
Autovicán, 2; Gea de Burgos, 1.
Ubisa, 2; Veteranos Burgos-Gaona, 3.
Plavisa, 0; Deportivo Yagüe-Cibbe, 5.
Pinturas Sangar, 6; Correa, 0.
A.B.T., 0; Banesto. 2.

CLASIFICACION

	J.	G.	E.	P.	F.	C.	P.
Deportivo Yagüe-Cibbe	10	7	2	1	26	5	16
Firestone	10	8	0	2	35	10	16
C. D. San Julián	10	7	2	1	26	10	16
Autovicán	10	7	2	1	29	13	16
Veteranos Burgos-Gaona	10	7	1	2	32	16	15
A.B.T.	9	6	0	3	16	12	12
Banesto	10	5	1	4	30	13	11
Correa	9	4	1	4	19	24	9
Plavisa	10	4	0	6	18	36	8
Ubisa	9	2	2	5	16	25	6
Gea de Burgos	10	2	2	6	9	18	6
Bauwer	10	2	1	7	12	23	5
Pinturas Sangar	9	2	1	6	13	30	5
Eucalsa	10	2	1	7	11	26	5
Hidrotecar	10	1	3	6	8	21	5
Scala	10	2	1	7	11	29	5

En uno de nuestros anteriores comentarios hicimos constar, sólo de pasada, que seguían produciéndose incorrecciones en este torneo. Y citábamos un ejemplo. Como es un tema realmente desagradable y, al parecer, irremediable, pese a lo mucho que hemos puesto de nuestra parte en reiteradas llamadas a la deportividad, ya desde el principio de la actual competición optamos por no reflejar los acuerdos adoptados por el comité de competición. Hoy, sin embargo, tenemos que dar cuenta de parte al menos de esos acuerdos, ya que el domingo hubo agresiones e intentos de agresión a determinados árbitros y algún otro incidente que han merecido las máximas sanciones. Concretamente, quedan suspendidos a perpetuidad en este torneo los jugadores del equipo A. B. T., Santiago Sáez Castro y Fidel Sáez Castro, por agredir al árbitro.

La misma sanción, por la misma causa, a los jugadores del C. D. San Julián, José Manuel Carcedo, Miguel Angel Peña y Jesús Cuende Martín.

En menor cuantía se sanciona a otros jugadores de esos mismos equipos, por insultos, amenazas e intentos de agresión al árbitro.

Se hace objeto de doble amonestación y multa al delegado del A. B. T., por incumplimiento de sus deberes. Y se suspende por un mes en sus funciones y se multa al delegado del Gea de Burgos, por insultos y provocaciones al promotor del trofeo.

Hasta aquí, como queda dicho, parte del contenido del informe que nos fue remitido por el Comité de competición, cuyos miembros, en reunión celebrada con el Comité organizador, acordaron aplazar los partidos del próximo domingo hasta el día 5 de Enero de 1975. Advierten al mismo tiempo, a todos los delegados de los equipos participantes, que la próxima reunión general mensual queda asimismo aplazada hasta el día 3 de Enero, a las siete y media de la tarde, en el lugar de costumbre Por esta causa, ambos Comités anticipan a todos, en general, su felicitación de Pascuas.

Terminaremos esta información haciendo referencia a las notas más destacadas de la jornada. El C. D. San Julián perdió ante el Firestone y cede su liderato de un solo domingo al Deportivo Yagüe-Cibbe. Por su parte, el colista, Pinturas Sangar, dio la sorpresa goleando al Correa, con lo que gana puestos y cede el último lugar que ocupaba al Scala. También el Deportivo Yagüe-Cibbe contó en esta ocasión con una vanguardia realizadora frente al Plavisa.

COMPAÑIA DE SEGUROS
DESEA NOMBRAR
AGENTES
PARA BURGOS Y PROVINCIA
Informes: TELEFONO 224815
(R. O. C. 12.305)

M.E.C.D. 2017

DOBLE COLUMNA

Por ARQUERO

CONTINUACION

Sí, vamos a insistir un poco sobre el contenido de nuestro comentario de ayer, en el que ya quedó suficientemente clara nuestra intención de brindar algunas sugerencias, desprovistas de todo tono dogmático. Se trataba tan solo de clarificar algo el ambiente y de sugerir algunas posibles soluciones.

Hay un aspecto principal en el que queremos abundar y es el que se refiere a ese propósito de ascenso del que se ha venido hablando. Repetimos que de ello es mejor olvidarse, aunque esto no signifique, una renuncia expresa al mismo. Mucho más efectivo y práctico posiblemente sea, buscar asentar la clasificación y reforzarla, de forma que el equipo se mantenga ajeno a cualquier peligro que en esta difícil, dramática y hasta angustiosa Segunda División, puede acechar de múltiples maneras. No hay que olvidar la circunstancia de que en la temporada anterior, en la última jornada de la competición, estuvieron amenazados por la promoción equipos que marchaban con un positivo. En ésta puede repetirse la singular situación.

De cualquier manera, buscando la evasión por ese lado, puede llegarse a encontrar el premio por la otra vertiente, que apunta al ascenso.

En Santander, el pasado domingo y hablando con un calificado hombre del Rácing, nos hizo esta manifestación:

—De momento, lo que quiero es llegar a sumar dieciocho puntos más sobre los que ya tenemos, para sentirnos fuera de todo peligro. Lo que vaya a suceder después, ya se verá...

Creo que esta es una sabia actitud y una manera muy práctica de enfocar el futuro. Y obvio es decir que el Santander, en estos momentos, se encuentra decididamente insertado en el grupo de cabeza, con cuatro positivos y por consiguiente con un legítimo y justificado fundamento para aspirar a todo.

DESEQUILIBRIO

La lucha por el título de Liga, en Primera División, tiene dos candidatos indiscutibles: Real Madrid y Barcelona. Se esperaba —y hasta sigue confiándose en ello, pues aún queda un largo trecho que recorrer— un reñido pugilato entre estos dos «grandes» del fútbol español, cuyas posibilidades y potencial económico les sitúa irremisiblemente por encima de los demás Clubs

Sin embargo, de momento y cuando ya la Liga se encamina hacia el tercio de su andadura, la clasificación aparece desequilibrada, en favor del Madrid y detrimento del Barcelona. Cuatro puntos de diferencia son excesivos, aunque resulten justos pues no hacen más que reflejar la regular marcha de los «merengues», que aún no han perdido un partido, mientras que los azulgranas llevan encajadas tres derrotas.

En estas circunstancias, la emoción o el equilibrio perdido, solamente podrá devolverse a través de un triunfo —o al menos, un empate— de Barcelona en su partido en el Bernabéu, a disputar en la víspera de la festividad de Reyes. Por cierto que sobre esta confrontación ya se viene hablando con profusión desde hace tiempo, dado que TVE ha proclamado su propósito de ofrecerle en directo; pero han surgido presiones de tipo diverso para que se traslade a otra fecha, a fin de que no perjudique en la animación de las cabalgatas de Reyes que ese día se organizan en diversas localidades españolas.

No sabemos en qué concluirá esto; pero a los aficionados al fútbol —que son la mayoría de los españoles ante un choque de estas características— les satisfará saber que Televisión Española ha manifestado de manera categórica que ofrecerá dicho encuentro en directo, se juegue un día u otro.

BRASILEÑOS

Mientras el estudio de las documentaciones de los oriundos se ha extremado, recibiendo citaciones de diversos Juzgados, como consecuencia de la requisitoria promovida por el Athletic de Bilbao y la Real Sociedad, en el Barcelona ha comenzado a alinearse el brasileño Mario Pérez Ullibarri, conocido futbolísticamente por Marinho.

Este llegó a España en posesión de pasaporte español y parece no tener problemas al respecto, aunque sea difícil precisar en todo este barullo donde está lo legal y lo ilegal.

A propósito de ese fichaje, se recuerda que este es el sexto brasileño que milita en el Barcelona.

—Los primeros jugadores cariocas contratados por el Barcelona fueron el medio centro Dos Santos y el portero Jaguaré, que llegaron juntos en 1932.

Quince años después apareció Lucidio Batista da Silva, que actuando en el Peñarol de Montevideo había sido el máximo goleador del Uruguay, pero jugó poco y mal. En 1957 llegó Evaristo Macedo, un delantero centro fuera de serie al que aún se recuerda y diez años más tarde otro atacante, Walter Machado da Silva, que ni pudo jugar en el Barca ni ser chófer del presidente Llaudet, como se ironizó por entonces. También tuvo a otro, casi enrolado, Silveira; pero este fichaje se frustró en última instancia, aunque dio origen a un pleito económico, debido a que se anticiparon cantidades, que tardaron en reintegrar de Brasil. Esperemos que con Marinho no haya problemas y se desenvuelva en la línea de Evaristo, único brasileño que triunfó de verdad en nuestro fútbol.

SE ARRIENDA UNA NAVE

PARA CRIAR 15.000 POLLOS

CON TODO AUTOMATICO

COVARRUBIAS, DIONISIO GALLO

EDDY MERCKX NO SE DEJA DESBANCAR

- En su caso, decir «perder» significa «no ganar»
- Sus victorias dan mayor relieve a sus derrotas
- No está a la vista aún su decadencia y cabe asegurar que se impondrá también la próxima temporada

Una vez más, Eddy Merckx ha sido el mejor ciclista del año. El superciclista belga no se deja desbancar. Temporada tras temporada, se augura su decadencia, se acecha su menor fallo, se especula en torno a cualquier mal resultado. Pero, al final, la evidencia se impone. Volvió a superar a todos en 1974. Y cabe asegurar que se impondrá a todos en la temporada venidera.

Público y cronistas están tan acostumbrados a consignar sus victorias que dan mayor relieve a sus derrotas. No se le perdona nada, se explota en letras de imprenta su más mínimo fracaso. Se trata sin duda, del precio del triunfo.

Este año ganó pruebas y perdió otras. Decir «perder» en el caso de Merckx, es decir «no ganar». Pero, si el cómputo se hace, ganó más que «perdió».

Por sexta vez se impuso en el «Super-Prestige Pernod», campeonato mundial oficioso por puntos En cada carrera se atribuyen puntos a los mejor clasificados. Y, concluido el año se suma y se decide Eddy cosechó un total de 455. El segundo, su compatriota Roger de Vlaeminck, no totalizó más que 205. La diferencia es elocuente.

Y es que Merckx había ganado las vueltas a Italia, Francia y Suiza, y el campeonato mundial de fondo en carretera, amén de otras pruebas secundarias

La decadencia pues, aún no se avista. Llegará fatalmente, pero, para entonces, el belga habrá dejado incomparable huella en la historia del ciclismo.

DOS CAMISETAS ARCO IRIS

Campeón del Mundo en carretera en Montreal (Canadá) y campeón mundial oficioso por puntos, Merckx ya puede ponerse, por si le dieran miedo los augures, dos camisetas arco iris. Nunca hubo tanta superioridad en la historia de un deporte. A veces, hemos lamentado que el título oficial se atribuya en una sola prueba, sometida, como todas, al azar y al momento personal de cada corredor. Pero esta vez, la victoria fue confirmada por la clasificación total de la temporada y es, por tanto, inobjetable. El «Super prestige Pernod» decanta valores Existe en su forma actual desde 1961. Y Merckx ha vencido en 1969 1970, 1971, 1973 y 1974. Es una marca superior a la que consiguiera el legendario corredor francés Jacques Anquetil con victorias en 1961, 1963, 1965 y 1966. Entre el belga y el francés suman diez de los catorce títulos atribuidos.

Pero Eddy ya piensa en su próxima campaña. Vino a París para la entrega del título Pernod con toda una pierna escayolada, recuerdo de su reciente accidente en el velódromo de Madrid.

Piensa volver a entrenarse a partir de Diciembre e iniciará su temporada en Enero, con carreras en pista, antes de dedicarse por entero a pruebas por carretera.

SEGUNDO ASTRO: BELGICA

Tras el brillante astro, Bélgica clasificó en el «Super - Prestige Pernod» a otros dos campeones. El pequeño país domina sobre dos ruedas a las grandes potencias.

Se trata de Roger de Vlaeminck y de Franz Verbeek. Entre Merckx y ellos dos, ganaron casi todas las pruebas de la temporada.

Italia y Francia ya no son lo que fueron. Los italianos salvan el honor con un Felice Gimondi. Los franceses aún se ven forzados a contar con un eternamente joven Raymond Poulidor, de 38 años, que harto de ser segundo, de vez en cuando, gana.

Como no sean los belgas, ganan los holandeses, sus vecinos. Los Países Bajos cuentan con prometedores ciclistas.

Pero aún no ha llegado la hora del relevo Simbólicamente, el holandés Ole Ritter, ex-campeón mundial aficionado, fracasó en su nuevo intento mexicano de arrebatarle al gran Eddy el record mundial de la hora...

Por PHILIPPE MELCHIOR

(Flei - Servicios Especiales de EFE-AFP)

Juegos escolares

DEPORTES FEMENINOS

Resultados de la primera jornada correspondiente a los Juegos Escolares femeninos de baloncesto, balonmano y voleibol.

BALONCESTO

Categoría infantil. — Niño Jesús B. 0; C. Nacional de Prácticas. 40; Niño Jesús A. 4; Sagrada Familia 8.º. 10.

Categoría Cadete. — Los Vadillos. 4; Dominicas de Aranda. 6; Concepcionistas 8.º. 8; Niño Jesús. 7; Concepcionistas 5.º. 19; Instituto 5.º. 14; Instituto 3.º A y C. 16; Dominicas Aranda 16.

Categoría juvenil. — Teresiano Instituto. 6; Concepcionistas. 53; Instituto COU de Aranda 41; Montpellier Sagrada Familia. 12; María Madre. 7; Instituto 6.º Miranda. 22.

VOLEIBOL

Categoría infantil. — Sagrada Familia. 8.º. 2; Peñaranda de Duero. 0; Resultados parciales: 15-7; 15-6.

Categoría cadete. — Medina B. 3; Montpellier 6.º. 1. Resultados parciales: 15-11; 15-2; 14-16; 15-10.

Peñaranda de Duero. 3; Medina A. 1. Resultados parciales: 15-11; 15-3; 11-15; 15-4.

Categoría juvenil. — Medina Burgos. 0; Montpellier. 3. Resultados parciales: 4-15; 11-15; 14-16.

BALONCESTO

Categoría cadete. — Instituto 5.º de Miranda. 3; Instituto 5.º B de Miranda. 6; C. N. Prácticas. 1; Los Vadillos. 0.

MUY MEJORADO

Huelva: D. José M.ª Marín, entrenador del Huelva se encuentra muy mejorado de la crisis hipertensiva sufrida al término del partido de fútbol Huelva-Sabadell. El entrenador fue internacional de fútbol y militó en los equipos del Barcelona Atlético de Madrid y el Deportivo de La Coruña. En la foto el entrenador en una clínica de Huelva donde se repone

(Foto CIFRA GRAFICA)

LABORATORIO DE PRODUCTOS VETERINARIOS DE AMBITO NACIONAL

PRECISA

AGENTE DE VENTAS

Debiendo desarrollar su actividad en la provincia de BURGOS

SE REQUIERE:

- **Experiencia en el ramo.**
- **Disponer de automóvil.**

SE OFRECE:

- **Comisiones sobre ventas desde el primer momento.**
- **Kilometraje.**
- **Interesante porvenir en empresa de prestigio nacional.**

Dirigirse por escrito indicando antecedentes, edad y teléfono para ser citado al Apartado 1.100 de Madrid. Indicando en el sobre:

"VISITADORES VETERINARIA"

M.E.C.D. 2017

Pasando el rato

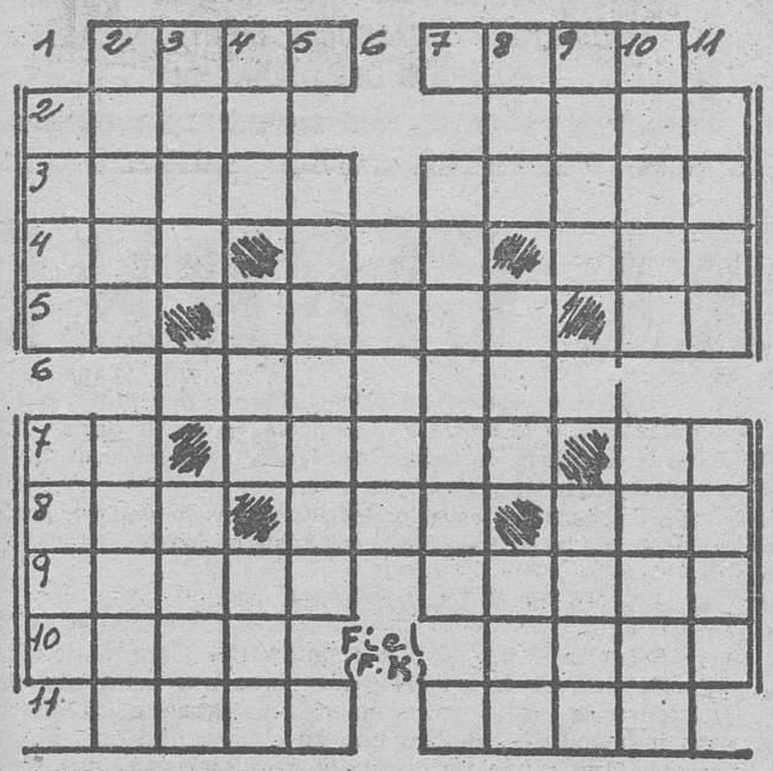

HORIZONTALES. — 1: Flor vistosa y fragante. Amarras. — 2: Descienda. Dios griego del amor. — 3: Especie de acacia de flores olorosas. Embuste. — 4: Señal de socorro. Hijo de Noé. Hilo de hebras poco torcidas — 5: Existe. Provincia española. Bajo de. — 6: Cubierta interior de la flor completa (pl.) — 7: Trasladarse. Chupar suavemente un jugo. Río italiano. — 8: Repetición. Impar. Religiosa. — 9: Lugar poblado de juncos. Hace referencia. — 10: Recipiente de tela. Mineral magnético. — 11: Escaso Río austríaco.

VERTICALES. — 1: Fundamento. Ave zancuda venerada por los egipcios. — 2: Extraños. Ensortija. — 3: Arcos de un puente. Exportación. — 4: Hijo de Noé Verdura. Tanto deportivo. — 5: Instrúmento musical de barro. — 6: Mezcla para curtir pieles. — 7: Causa miedo acobarda. — 8: Río catalán. Emperador ruso. Flor heráldica. — 9: Lago salado del Turquestán. Operación aritmética. — 10: Ruídos agradables. Cortar las ramas superfluas de un árbol — 11: Saludable. Hablen en público.

Solución al anterior:

HORIZONTALES. — 1: Nana. Olor. — 2: Maño. Oral. — 3: Aviso. Atico. — 4: Sel. Paz. Non. — 5: As. Licor Sa. — 6: Capataz — 7: Al. Raras. Bo. — 8: Gas. Ros. Sir. — 9: Adobo. Enano. — 10: Rota. Alas. — 11: Soro. Loar.

VERTICALES — 1: Masa. Agar. — 2: Naves. Lados. — 3: Añil. Soto. — 4: Nos. Lar. Bar. — 5: Opíparo — 6: Acaro. — 7: Azotase. — 8: Lot. Ras. Nao. — 9: Orin. Sala. — 10: Tacos. Binar. — 11: Lona. Oros.

DIBUJOS CON SIETE ERRORES

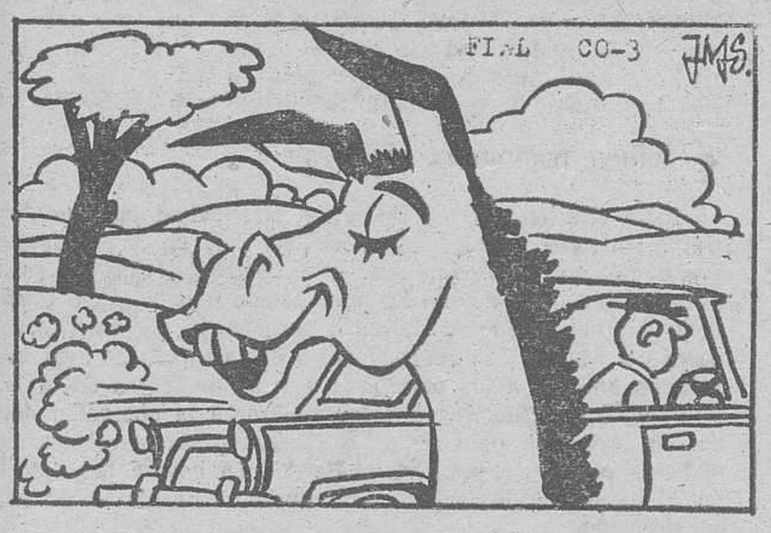

Solución al anterior:

1: Hoja. — 2: Jarrón. — 3: Pelo. — 4: Barbilla. — 5: Puerta. — 6: Cuello del jersey. — 7: Cinturón.

BOBINADO DE MOTORES

ELEC AUTO

AVDA DEL CID 80 - TELEFONO 22 45 74

Y VA DE CUENTO...

YA HA LLEGADO LA GRIPE

Las mujeres de todo el mundo están convencidas. La gripe se ha colado de rondón y como no quiere la cosa. Una alta personalidad de la medicina lo acaba de confirmar en la Televisión a preguntas de Iñigo Y menos mal, al parecer, es benigna, que eso es lo más importante.

—Me encuentro no sé cómo. Me parece que me va a dar la gripe —le dirá la esposa a su esposo cuando éste gruña por algo.

Y muy no sé lo que tiene que ser el hombre si no reacciona de inmediato en favor de su mujer y descorcha una botella de eso tan recomendado en estos casos para mandar a paseo a la gripe. Pero ahora la enferma de dirá:

—¡No, eso no! Lo acaban de decir por la «tele», ese remedio es peor que la enfermedad.

—¿Sí? ¡Pues nos han hecho polvo!

AMOR, FAMILIA Y FILOSOFIA

El novio va a ser presentado a la novia que le tiene escogida su familia. Y su padre le recomienda:

—No olvides que cuando te encuentres a solas con tu novia debes hablarle de tres cosas. primero, amor; después, de la familia, y, finalmente, de Filosofía.

Terminada la comida, a solas con su novia, el joven recuerda los consejos de papá amor, familia y Filosofía.

—¿Te gustan los macarrones Chelo? —pregunta convencido del amor que encierra la frase.

—¿Por qué no han de gustarme? —responde ella.

Pasa al capítulo segundo:

—¿No tienes un hermano, Chelo?

—No, no tengo ningún hermano.

El joven sinsorgo, contento por haber salvado dos preguntas, se lanza decidido a la tercera: Filosofía.

—Supón que tienes un hermano, Chelo, ¿crees que le gustarían los macarrones?

UNA SOLA VEZ

Los tiquis miquis matrimoniales suelen muchas veces producirse por cuestiones inverosímiles e insignificantes. He aquí una pareja de cierta edad. bien acomodada, cuya peripecia surge porque un día el marido rehusa a su mujer un objeto de tocador, ciertamente de elevado precio.

—Me vas a hacer morir —le concreta ella— y mis funerales ten la seguridad de que te costarán bastante más caros.

—Puede ser —le replica él—, pero ese gasto no me renovará.

PROCESO CLARO

Una joven ataviada a la última moda, luciendo una cabebellera rubia despampanante, acude a la consulta médica.

—Doctor —comienza a explicarse la joven—, sufro de fuertes dolores de cabeza, hasta el punto de no poder dormir.

Tras una breve auscultación craneana, el galeno sentencia:

—Bien, el proceso está claro, señorita. Para que sus dolores cesen será sufieciente que no vuelva a teñirse el pelo.

SUGESTIONES

Se habla frecuentemente de los perjuicios que ocasiona el alcoholismo. Los poderes públicos estudian cómo remediar ese azote. Pues bien: He aquí algunas sugestiones que llegan de los Estados Unidos.

En New Hampshire no se sirve alcohol si el parroquiano no compra previamente un dólar de alimentos.

En Alabama, la botella debe de quedar vacía en el lugar donde se expende. Claro que se refiere al recipiente que contenga alcohol de «soplar».

En Columbia, está prohibido beber de pie.

En Maine, no hay bebida alcohólica si el bebedor no está hospedado en un hotel. Debe referirse a los forasteros.

En Connecticut, la madre política del aspirante a «soplar» puede prohibir que le sirvan a su hijo político bebidas alcohólicas.

En Utah, por respeto para... los árboles, no se sirve ni una gota de alcohol el «día de los Arboles».

En cinco estados americanos, Idaho, Iowa, Montana y Oregón, más Utah, ya mencionado, exigen al «cliente» que se procure un «drinking licence», un permiso para beber, que cuesta un dólar cada vez que se quiere libar una copa.

ORADORES

Los abogados por lo general son muy buenos oradores, pero algunas veces resultan demasiado fáciles de palabra Como en este caso:

—Y absolverán a mi cliente, señores del jurado —peroraba un letrado—, incluso si no tiene la certidumbre de su inocencia, decidiéndos a la luz de la duda que oscurece esta causa.

TEJAS

Llamar teléfono 204219 antes de las 11 de la mañana
Precios sin competencia

SE PRECISA REPRESENTANTE

introducido en el ramo del Automóvil, para Burgos y Soria. Interesados, dirigirse:

Apartado Correos 216
Tarrasa. BARCELONA

RAICES DE CEMENTO PARA CONJUGAR FUTURO PERFECTO

ACSI SECTORIAL INVERSIONES
C/ ALAMEDA DE SAN MAMES 39-1 DCHA
TELF. 43 47 66/62 BILBAO

La CHISPA de Olmo

DEJE DE FUMAR POR CORRESPONDENCIA

Un nuevo curso sueco con sugestiones hipnóticas

ESTOCOLMO (Crónica SIP-FIEL, Servicios Especiales EFE, en exclusiva para DIARIO DE BURGOS). — El centro de estudios por correspondencia Hermods ha introducido un curso para dejar de fumar por correspondencia. Parece que hay un amplio mercado para este tipo de actividad ya que, según un sondeo realizado últimamente, nada menos que el 75 por cien de los dos millones y medio de fumadores que hay en Suecia, dejarían de fumar si pudieran. Pero, por regla general, el hábito puede más que la voluntad.

El curso que cuesta 98 coronas suecas (1.275 Ptas.), ha sido trazado por el Dr. Ture Arvidsson, un especialista de Estocolmo en tratamientos antinicotínicos. El Dr. Arvidsson ha sido ayudado en su trabajo por la Dirección General de Sanidad, la Federación Sueca de Deportes y otros organismos interesados en reducir los males que causa el tabaco a la salud.

El «estudiante» recibe cinco folletos, una serie de cuestionarios y un disco gramofónicos o una cinta magnética en la que se encuentran sugestiones hipnóticas grabadas por el Dr. Arvidson.

Este aconseja que el fumador encuentre un «patrocinador», o sea una persona que no fume para que ayude a aquel en sus estudios y esté a mano para dar asesoramientos. El «patrocinador» recibe instrucciones por medio de un prospecto especial.

El curso contiene también un diario. El fumador lo emplea para mantener un registro de su pulso, estado de ánimo y anotar sus diferentes actividades tales como ejercicios, dietas y técnicas puestas en práctica para dejar de fumar. También envía informes trisemanales sobre sus reacciones. Estos informes son elaborados y analizados por un ordenador.

Hermods dedica especial atención a la dieta y al ejercicio. Un efecto desgraciadamene derivado, del éxito en dejar de fumar, es la tendencia a engordar. Un estudio efectuado ha mostrado que dos terceras partes de los hombres y una tercera parte de las mujeres que han efectuado este curso, pesan 5 kilos más después de un año.

Exija lo bueno, pida

MAZAPAN LA PREFERIDA

Auténtico de TOLEDO

Distribuidores:

PASCUAL HERMANOS

DON CELES Por OLMO

M.E.C.D. 2017

Diario de Burgos

FUNDADO EN 1891

Papelería TAGRA
Vitoria, 13 - Telfs. 20 91 48-9 y 20 28 52
Máquinas de oficina
DE ESCRIBIR, CALCULAR, ELECTRONICAS
SOLICITE DEMOSTRACION

EL DESCANSO DE LA BAILARINA

María Rosa acaba de regresar con su ballet de Rusia. Tras dos meses de actuaciones sin descanso por distintas ciudades de la Unión Soviética, María Rosa se ha instalado en su casa de Madrid para, sin apenas salir a la calle, pensar y proyectar su próximo espectáculo. Esta es la segunda vez que ha estado en la URSS, donde volverá el próximo año. (Foto FIEL)

NOTICIAS AL CIERRE

● **DISPOSICIONES OFICIALES**

Madrid (Cifra). — El «Boletín Oficial del Estado» publicará mañana jueves, entre otras, las siguientes disposiciones: **Asuntos Exteriores.** — Reglamento número 19 anexo al acuerdo relativo a la adopción de condiciones uniformes de homologación de piezas y equipos para vehículos automóviles, hecho en Ginebra el 20 de Marzo de 1958. = **Comercio.** — Decreto por el que se prorroga la suspensión de aplicación de derechos arancelarios a la importación de aceite de girasol.

● **ASALTO A LA EMBAJADA DE COLOMBIA EN CHILE**

Bogotá (Efe). — El encargado de negocios de la Embajada de Colombia en Chile, confirmó hoy que la sede diplomática en Santiago «fue asaltada por un grupo de militares» el pasado 24 de Octubre. En declaraciones concedidas a la cadena radial «Caracol», que las dio a conocer en su emisión del mediodía, el funcionario diplomático colombiano dijo que el grupo de militares sacó a la fuerza a siete personas que se habían asilado «en la Embajada de Colombia». Anoche, el Senado de la República aprobó una proposición en la que se solicita una explicación del hecho al canciller Indalecio Liévano Aguirre, por considerar que ha sido violada la soberanía nacional.

● **LA NATO Y LA DEFENSA**

Bruselas (Efe). — La reunión del Comité de Planes de Defensa de la OTAN —integrado por los ministros de Defensa de los 15 países miembros, excepto Francia, Grecia e Islandia—, finalizó hoy en esta capital tras dos días de sesiones y con un comunicado oficial en el que se subraya la "profunda preocupación" de los ministros ante el crecimiento de los recursos destinados por la Unión Soviética a fines militares. El Comité dedicó la mayor parte de la reunión a examinar la exposición del titular norteamericano, James Schelsinger, sobre el contenido de los acuerdos soviético-norteamericanos de Vladivostok. Tres el compromiso de fijar un límite a los armamentos nucleares tácticos conseguido en la ciudad siberiana, el Comité de Planes Pefensivos de la NATO considera que la Alianza Atlántica debe mantenerlos a su nivel actual, según se supo en fuentes autorizadas. Sin embargo, los ministros aceptarían una disminución de ese tipo de armamentos, si se compensa con una modernización de los efectivos restantes. Los ministros estiman, por otro lado, que una reducción unilateral del armamento convencional y del armamento nuclear táctico no es aconsejable en estos momentos y sólo serían aceptables reducciones multilaterales en el marco de las negociaciones "MFBR".

● **PANORAMA SOMBRIO**

Washington (Efe).— Tres economistas norteamericanos expusieron hoy, ante el Congreso, la situación crítica de la Economía, en lo que «el más optimista» de ellos describió que la recesión «parece que será más larga y profunda que lo previsto». Ante el Comité de Presupuestos del Senado, los economistas Murray Weidenbaum, Otto Eckstein y Arhtur Okun expresaron sus previsiones económicas del futuro, que no parece nada halagüeño. El más pesimista de todos, Eckstein, profesor de Harvard, señaló que el verdadero peligro es la depresión que se aproxima, mientras la tasa de paro lleva camino de alcanzar un ocho y hasta un diez por ciento.

● **EL NEGUS, NO SALDRA DE ETIOPIA**

Addis Abeba (Efe-Reuter). — El presidente del Consejo militar provisional etíope, general Teferi Benti, ha desechado hoy la posibilidad de que al Emperador Haile Selassie se le permita abandonar el país y fijar su residencia en el extranjero. Benti ha dicho que «no cabe pensar en la posibilidad de que a Selassie se le entregue a nadie», aludiendo a la sugerencia hecha el mes pasado por Inglaterra de que recibirá con gusto al ex-Emperador.

● **GRUPO TERRORISTA JAPONES**

Tokio (Efe-Reuter). — Un grupo clandestino japonés de extrema izquierda se ha responsabilizado hoy de la explosión de una bomba que se produjo ayer en el centro de Tokio y que causó nueve heridos. La Policía ha manifestado que el grupo denominado así mismo «Frente armado antijaponés del Este asiático, garra del Mundo», se responsabilizó del atentado de ayer en un informe enviado a los periódicos y a las emisoras del país. El informe dice: «Nuestras huestes realizaron la operación dentro de un programa para hacer desaparecer las empresas colonialistas e imperialistas de la Tierra». La bomba fue colocada en el garaje de la sede central de la compañía «TAISEI» de construcción.

En Burgos, contra opiniones equívocas, sólo existe un Banco de Sangre: el de la Hermandad de la Seguridad Social.

BOMBAS EN UN CINE ISRAELI

En el atentado -que se atribuye la OLP- hubo 3 muertos y 44 heridos

Tel Aviv (fe).— Tres personas han muerto y otras 44 han resultado heridas al ser arrojadas varias granadas de mano en el interior de una sala de cine situada en el centro de Tel Aviv.

Uno de los muertos es uno de los "asaltantes", que irrumpieron en la sala durante la sesión de noche.

La OLP se ha declarado responsable de las explosiones y ha dicho que eran una respuesta a los ataques perpetrados ayer contra tres de sus oficinas en Beirut.

COLISIONES ENTRE PAJAROS Y AVIONES

☐ La presencia de aguas estancadas cerca de los aeropuertos, principal peligro

☐ También los vertederos atraen a las aves en busca de residuos

Por Lucien NERET

La autoridad británica de la Aviación Civil, designada por las siglas CAA, publicó el verano pasado sus conclusiones al estudio respectivo de 10 casos de colisiones aéreas entre pájaros y aviones, todos estos accidentes habiéndose producido en una sola jornada de Octubre de 1972 sobre el aeropuerto londinense de Heathrowm. Las paletas de los reactores de dos «Boeing 747» tuvieron que ser cambiadas, mientras que los otros ocho aparatos presentaron averías de fuselaje. Cien de las dos mil gaviotas implicadas (aproximadamente) en las colisiones, murieron.

Los expertos quedaron asombrados por el número excepcional de colisiones. En general, se produce una diaria en el aeropuerto de Heathrow.

La causa no tardó en revelarse: se trataba de una especie de estanque artificial, formado al aire libre por el desagüe de aguas usadas, transformado en refugio de innumerables insectos acuáticos y de larvas diversas y que atraía los pájaros marinos.

Así, pues, la presencia de aguas estancadas en las proximidades de los aeropuertos constituye uno de los peligros principales para la aviación civil, estiman los expertos del «Comité sobre los Riesgos Ornitológicos para los Aviones». Ese Comité es actualmente una de las instituciones internacionales más autorizadas en tal dominio y fue creado hace más de diez años por el Consejo Nacional de Investigación del Canadá, con sede en Otawa. El señor Víctor Solman, director de la organización, señaló que la orientación de las investigaciones, les fue dictada por el hecho, estadísticamente comprobado, de que se han encontrado siempre aguas estancadas en las cercanías de los aeropuertos, en donde los choques de pájaros contra aviones son frecuentes. Resulta indispensable, en consecuencia, eliminar dichas aguas, saneando el suelo y colmando los hoyos con arena después de haberlos desecado.

«METEOROLOGIA» DE LAS MIGRACIONES

Por otra parte, la creación de vertederos en las proximidades de los aeropuertos atrae también a los pájaros, por los residuos de alimentos que allí encuentran. Entre las medidas de prevención de colisiones debe figurar la evacuación de restos alimenticios por métodos modernos de destrucción. También es necesario impedir a los volátiles encontrar abrigo, destruyendo los macizos de verdura y los árboles y procurando que los edificios próximos a los aeropuertos no presenten una arquitectura susceptible de recibir un nido.

En fin, el estudio de las migraciones de aves de gran tamaño, la previsión de su paso y el establecimiento de mapas de las principales rutas migratorias son un excelente método

años, es decir, a partir del momento en que dichos estudios comenzaron a aplicarse a la navegación aérea.

Los actuales dispositivos para asustar a los pájaros que acuden a las cercanías de los aeródromos no son eficaces, a pesar de que se sabe que el 75% de las colisiones en vuelo entre aves y aviones se producen exactamente encima de las pistas de despegue y aterrizaje. Es de esperar que se tomen medidas más enérgicas cuando empiecen a implantarse nuevos aeropuertos a orillas del mar o cerca de los ríos...

Copyright Fiel-Servicios Especiales de Efe-France Presse).

M.E.C.D. 2017