Diario de Burgos

FUNDADO en 1891

JUEVES, 28 DE NOVIEMBRE DE 1974
PRECIO DEL EJEMPLAR:
OCHO PESETAS
AÑO LXXXIV. — N.º 25.828
DEP. LEGAL: BU-5-1958

EMPRESA EDITORA:
DIARIO DE BURGOS, S. A.
DIRECTOR:
ESTEBAN SAEZ ALVARADO

REDACCION, ADMINISTRACION Y TALLERES:
SAN PEDRO DE CARDEÑA, 34
DELEGACION ADMINISTRACION. VITORIA, 13
TELFS. REDACCION: 201280
ADMINISTRACION: 207148-49
DELEGACION ADMON.: 202852

APARTADO DE CORREOS N.º 46

LAS CORTES APRUEBAN LA NUEVA LEY ORGANICA DE LA JUSTICIA

«Asienta -dijo el ministro- el último de los tres pilares básicos de nuestro Estado»

Discurso de Valcárcel reiterando la adhesión y fe de la Cámara en Franco y el Príncipe

Madrid (Logos). — A las diez y media de la mañana, se inició el primer pleno de la Cámara legislativa en el actual año de las Cortes, bajo la presidencia del titular de la Cámara, señor Rodríguez de Valcárcel.

En el banco azul asistía todo el Gobierno, con el presidente Arias a su cabeza, y se encontraba repleta de público la tribuna. En primer lugar, después de leer el acta de la sesión anterior, se procedió a la lectura por el secretario primero de la Cámara de las modificaciones en la lista de procuradores desde la última sesión plenaria.

Seguidamente, se procedió al acto de la jura de nuevos procuradores, con toda la Cámara puesta en pie. Juraron su cargo don José Arregui Gil, don Salvador Escandell Cortés, don Fabián Estape Rodríguez, don Miguel Guirao Pérez, don Miguel Montaña Carrera, don Alfonso Muñoz Durán, don Narciso Luis Murillo Ferrol, don Lorenzo Olarte Cullén, don Eduardo Primo Tufera, don Fernando Ortiz Wiot y don Juan Casimiro Sangenís y Corria.

DISCURSO DEL SEÑOR RODRIGUEZ DE VALCARCEL

A continuación intervino el presidente de las Cortes, haciendo una glosa necrológica de los procuradores fallecidos. Seguidamente el presidente de las Cortes dio cuenta a la Cámara de la reasunción de poderes por el Jefe del Estado:

El señor Rodríguez de Valcárcel, dijo en su discurso, entre otras cosas, lo siguiente:

"Cuatro meses han pasado, desde el último pleno, que celebramos en normalidad corporativa, pero en condición entrañable y preocupación nacional.

Entonces, pedíamos que venciera a la enfermedad. Por fortuna, la recuperación se produjo. El hecho se convirtió en aldabonazo íntimo y colectivo a la conciencia de nuestra realidad.

Franco está en su sitio.

(Pasa a la pág. 10)

MINISTRO URUGUAYO, EN MADRID

Madrid. — El ministro de Relaciones Exteriores de la República Oriental del Uraguay, Juan Carlos Blanco, a su llegada al aeropuerto de Barajas donde fue recibido por su colega español, Sr. Cortina Mauri, embajadaor de su país en Madrid y de España en Montevideo y otras personalidades.
(Foto CIFRA GRAFICA)

Visitas de la Junta nacional de la Confederación de Ex-combatientes al Caudillo, Príncipe y presidente Arias

Madrid (Logos). — En la mañana de hoy y en el palacio de El Pardo, Su Excelencia el Jefe del Estado recibió audiencia civil, haciéndolo, entre otros grupos y personalidades a la Junta nacional de la Confederación de Hermandades y Asociaciones de Ex-combatientes de España, presidida por don José Antonio Girón de Velasco, consejero del Reino.

En el transcurso de la audiencia, S. E. el Jefe del Estado, pronunció las siguientes palabras: «Es para mí una satisfacción el recibiros y tener ocasión de agradeceros esta unidad de los hombres y de las tierras de España, ejemplo para todos.

Decís bien: estáis en activo y en activo servicio y estáis prestando a la Patria uno importantísimo cual es la vigilancia de una paz, la confirmación de esta paz y la unión nacional que tantos beneficios ha producido a la Patria y que tantos más habrá de proporcionarla.

Cerrad las filas, conservarlas incólumes, conservad el espíritu combativo que siempre hace falta, seguros de que vuestros hijos, vuestros nietos y sus descendientes

El ex-Negus de Etiopía condenado a muerte

Aunque se temía su ejecución «en cualquier momento» el Gobierno asegura que no tiene intención de matarle

Beirut (Efe-Upi). — El consejo militar dirigente de Etiopía, ha condenado a muerte al emperador Haile Selassie, y éste puede ser ejecutado «en cualquier momento», informa el diario «An Nahar»

En una información sin fecha, el periódico dice: «Círculos diplomáticos occidentales en Beirut» han recibido informes urgentes de Addis Abeba en el sentido de que el consejo militar etíope proyecta ejecutar al Emperador derrocado.

Un informe similar se publica en el periódico en lengua francesa «L'Orient-le Jour».

El informe pone de relieve que el Emperador había sido trasladado de Addis Abeba a una ciudad situada a 50 kilómetros de distancia de la capital, en preparación del cumplimiento de la sentencia a muerte.

El traslado se hizo en vísperas de las ejecuciones masivas en las que fueron pasados por las armas altos funcionarios etíopes.

El periódico, citando el informe, dice que el general Aman Andom, ex dirigente militar que fue ejecutado el sábado, había puesto objecciones a la ejecución del Emperador.

LLAMAMIENTO DE LA ONU AL GOBIERNO ETIOPE

Naciones Unidas (Efe). — El secretario general de las Na-

(Pasa a la página 15)

«LA O. N. U. DEBE CONTAR CON NOSOTROS ANTES DE TOMAR UNA DECISION»

Declaraciones del procurador saharaui en Cortes Aahmed Uld Brahin

Madrid (Logos).—«La ONU debe contar con nosotros, antes de tomar una decisión sobre un referéndum en el Sahara o sobre si la descolonización de nuestro territorio debe ser consultada al tribunal de La Haya; las Naciones Unidas debieran contar con la voluntad y opinión de nuestro pueblo», ha declarado a los periodistas el representante familiar en Cortes por el Sahara, señor Aahmed Uld Brahin, que es también primer teniente de alcalde de El Aaiun.

Todo el mundo habla de nosotros como si fuésemos una ganadería y esto no lo podemos consentir en pleno siglo XX», añadió el señor Brahin. «Todo el mundo da su opinión sobre nuestro futuro, pero a nosotros nadie nos pregunta. España, cumpliendo con sus compromisos internacionales, va a darnos la autodeterminación; nosotros no la hemos pedido, porque tenemos primero que prepararnos y aún no lo estamos».

«En definitiva, la O.N.U. antes de tomar cualquier decisión sobre nosotros debiera consultarnos. La postura de Marruecos al reclamar un país que no le ha pertenecido nunca, obedece a que se ha encontrado una riqueza que Dios nos ha dado: los fosfatos, que puede hacerle perder su primacía en el mercado de este producto.

DOCTOR HONORARIO

El Príncipe Carlos de Inglaterra ha recibido el título de Doctor Honorario de Leyes por la Universidad de Londres. En esta foto le vemos durante su investidura por su abuela, la Reina Madre, que es la Canciller de la misma. — (Foto FIEL).

Se espera de un momento a otro la entrega del informe sobre asociaciones políticas

El arzobispo Makarios sale hacia Chipre

Posible reconocimiento de Israel por la O. L. P.

(Información, en páginas interiores)

M.E.C.D. 2017

POSTAL

DECIR ADIOS

USTED verá, amigo, si sigue adelante, pero el autor le advierte que éste será uno de esos artículos en que uno amenaza con decirlo todo, para que al final resulte que no ha dicho nada.

Es que ocurre que esta tarde de Noviembre, enfilada ya hacia la agonía del mes, se le están cayendo nublos al otoño que quiere madurar entre bonanza desusada, fingiéndose primavera que muere, cuando lo que ocurre es que en alguna parte está naciendo el invierno. Suena a despedida, huele a adiós inconcreto y para alguno (autor incluído) habla exacta la voz lejana del dolor. Es la de siempre: la despedida duele, el adiós halla bálsamo de mala manera. Lo apuntado: es la de siempre.

Porque la vida, mirada a cierta escala, no es más que una despedida continua y de vez en cuando, muy de vez en cuando, un saludo de llegada que siempre es efímero, que siempre sabe a poco, que siempre quiere llenar el alma y nunca lo consigue.

En alguna parte leyó el autor que la vida no es más que eso: una despedida continua de la vida. Si las despedidas son malas, ¿hay que concluir que la vida es mala, puesto que es despedida? No resulta fácil creerlo. Y no hay que creerlo.

Lo bueno de la vida, y por eso es buena, radica en ser dueño de ella, en disponer de ella, en hacer de ella lo que cabeza y corazón ordenen, aunque haya motivos de otro orden que aconsejen lo contrario. Sólo así, exclusivamente así, el final del viaje será airosa rendición de cuentas y no la muerte torpe que sólo existe para los que no entendieron la vida como lo que es: un quehacer individual donde los dueños de sí mismos capean temporales y los que no dominan su propio e íntimo territorio, naufragan sin solución.

Esto es teoría y, por lo tanto, esto no es nada. Ya se lo dijimos al principio, lector. También ocurre que entre saludo breve y saludo breve, entre despedida larga y despedida larga, al corazón le da tiempo para el afecto hacia el amigo, para el cariño por la tarea, para la costumbre por el disgusto y hasta para cogerle vicio a la satisfacción. Y con ese bagaje, más o menos, llega la despedida nueva y tiene uno que decir, porque de pronto se presenta así, que la vida es un mal negocio, que no trae demasiada cuenta ejercerla a nivel de dominio, que mucho mejor sería la suave corriente que lleva donde sea sin esfuerzo.

Se tiene uno que apretar las entrañas, morderse los labios y, al final, tragarse la píldora del dolor porque la cabeza dice que sí, que eso es vivir, que la despedida es vivir y que hay que pasar por el aro si se quiere conjugar tal verbo en voz radicalmente activa.

Y con todo esto llega uno hasta este párrafo y dice que efectivamente, aquí se ha querido decir todo, pero que no se ha dicho nada. Usted verá si la cosa le sirve. Puede haber ocurrido que en la tarde otoñal que va perdiendo nublos, también a usted le sonó el tiempo a despedida. Si es así, usted entiende. Si no es así, lo sentimos, pero ambos hemos perdido el tiempo.

BURGENSE

TELEVISION ESPAÑOLA

JUEVES

14.15 Hoy 14.15
15.00 Telediario.
15.25 Tele Revista.
16.00 La puerta en la oscuridad.
18.48 Avance informativo.
18.50 Un globo. dos globos. tres globos.
20.00 Telediario.
20.15 Cara al país
20.45 El cine.
23.00 Telediario.
23.25 Reflexión.

VIERNES

14.15 Hoy 14.15.
15.00 Telediario.
15.25 Tele Revista
16.00 Tiempo de vivir. tiempo de amar.
18.50 Un globo. dos globos tres globos.
20.00 Telediario.
20.15 Beat. Club.
20.45 Las instituciones.
21.15 Sherlock Holmes
22.30 Suspiros de España.
23.00 Telediario.
23.25 Reflexión.

Emerson

El televisor del futuro

COMERCIAL VELO MOTO

PARA ZARAGOZA

SE PRECISA

MUCHACHA

Preferible de 25 a 50 años, con informes.
Sueldo de 8 a 10 mil pesetas
Llamar al teléfono 206540

QUISICOSAS

El macizo central de la avenida de Vigón, que marca la divisoria entre las dos calzadas, está siendo objeto de trabajos de jardinería a cargo del personal de paseos y jardines.

En lugar de césped se ha preferido escoger un tipo de seto de hoja o floresta clasificado en un latín que el vulgo ignora y cuyo origen debe tener su raíz en California puesto que su nombre añade al latinazo.

La túpida cortina vegetal servirá a guisa de pantalla protectora, impidiendo el anárquico cruce de peatones que, sin embargo, disponen de espacios libres en los tramos reglamentados.

Buena idea.

A ver si extiende por la avenida de Yagüe y otros lugares... idóneos.

●

Con los modernos métodos de la técnica, cada día se alzan unos cuantos metros de la nueva chimenea de «La Cellophane Española» que alcanzará una altura de 150 metros, posiblemente la más alta o una de las más elevadas de cuantas se conocen en las industrias europeas.

Buen ejemplo el de «La Cellophane» en su lucha contra la contaminación.

¡Vive el Cielo que merece un aplauso!

●

Tráfico.

Hay esquinas con semáforos donde se encienden al tiempo el intermitente anaranjado y la fase de luz verde, como en la confluencia de la avenida de Vigón y plaza de Logroño con la calle de Vitoria, y en la intersección entre esta última y la plaza de Calvo Sotelo.

Está claro que semejantes señales quieren aportar una solución satisfactoria a conductores y peatones, y que cuando hay muestra visible de pintura contínua en el suelo, significa que el transeúnte tiene preferencia de paso sobre el conductor.

Pero se da la circunstancia de que semejante reglamentación no la observan muchos conductores, y el peatón que se fía más del verde que del intermitente anaranjado, corre el riesgo de ser atropellado estúpidamente.

Será cuestión de vigilancia y de multas. Sin tratar de emular a ningún adivino, estamos por asegurar que la Policía municipal se forrará a base de aplicar sanciones, y quizá con mayor fundamento que en la «pesca» de automóviles mal aparcados, puesto que evitarán atropellos.

Al tiempo.

●

Anoche, después de la sesión de la comisión municipal Permanente, hubo reunión general de concejales, siguiendo los contactos periódicos que, para la buena marcha y gobierno de la ciudad, acostumbran a celebrar, en preparación también de la próxima sesión plenaria que acaso tenga lugar en los primeros días de Diciembre.

Buena política la de fomentar el entendimiento y comprensión de los asuntos públicos del Concejo, lo cual se logra a base de trabajar y de enterarse a fondo de los expedientes administrativos, lo que requiere entusiasmo, paciente y tiempo

●

A la entrada de la clausurada plaza Mayor se agolpan automóviles que avaramente disputan los pocos espacios disponibles, pero sucede que para cruzar la calzada en los lugares más difíciles las personas inválidas y los ciegos vienen a estrellarse contra los vehículos.

Orden... y a ver si de una vez se despeja la plaza.

●

El clamor de censura, tantas veces recogido en esta sección por la falta de luces en la peligrosa plaza de Bilbao, se ha trocado en alabanza en labios de los vecinos de las casas más próximas al ver y admirar el potente alumbrado instalado por el Ayuntamiento en la estratégica plaza.

Ahora esperan que el «Excelentísimo» complete la mejora, ampliando a toda la avenida de Vigón las luces que necesita.

Seguro que no tarda en conseguirse.

●

Al lector y suscriptor don J. M. Grijelmo, vecino de la avenida de los Reyes Católicos, pertenecen estas líneas:

«¿Se ha observado que todos los vehículos circulan pegados a la acera izquierda por la calle de Santander? Ignoro el motivo porque hay sobrado espacio para circular en doble fila, pese a que en la acera derecha existe zona de estacionamiento permitido y, por tanto, siempre ocupado.

Este aparcamiento libra de posibles accidentes a quienes transitan por aquella acera, pero someten a un mal trance a los peatones de la izquierda ya que muchas veces se ven obligados a bajar de la acera para adelantar o soslayar a grupos conversadores o dar preferencia a otras personas que vienen de frente Y al hacerlo así es muy fácil que uno de los coches te «acaricie» una pierna, cuando menos.

Y pregunto: ¿No hay modo de que un agente municipal regule el tránsito hasta que se acostumbren todos a andar, como es debido, por una calle?

La verdad que resulta típico».

Evidente.

●

Del mismo lector procede esta otra reflexión:

«Al llegar las lluvias y a la entrada al colegio «Virgen de la Rosa» —en la avenida de Vigón— se forma un charco-laguna de más de veinte metros de extensión y una profundidad de tres o cuatro dedos.

Si circulan vehículos el remojón es inevitable, y si los niños y acompañantes salen a la calzada, peor que peor.

Mala solución tiene el problema porque el colegio pertenece a la obra social de una entidad de ahorro vinculada al Ayuntamiento y una de dos o el colegio no ha reclamado, y si lo ha hecho ¿de qué ha servido?»

Martinillos

GRAN TEATRO

HOY

¡¡¡EXTRAORDINARIO ESTRENO!!

EL TIPO DE PELICULAS QUE GUSTA AHORA AL PUBLICO

Vea el gran mundo de la frivolidad con JEAN-PAUL BELMONDO, golfo, simpático y juerguista, en:

UN SOLTERON EMPEDERNIDO, QUE AMABA Y SE DEJAMA AMAR DE TODAS LAS MUJERES.

AHORA AUTORIZADA POR CENSURA Y EN VERSION ESPAÑOLA

Complementa el programa el maravilloso dibujo titulado "TOM Y JERRY EN EL CIRCO"

A las 5,15, 7,45 y 10,45 (Mayores 18 años)

SEGUIMOS CON NUESTRO LEMA:
LA MEJOR PELICULA
EL MEJOR PRECIO
EL MEJOR LOCAL

BUTACA: 50 Y 60 PESETAS. — CAMPAÑA PRO-CINE

¿QUIERE ADQUIRIR SU VIVIENDA O COMPRAR UNA NUEVA?

Compre ahora y pague después mediante amortización de un préstamo con interés legal durante 20 años.

CONSULTENOS

C.A.S.A.

C/ Vitoria, 7, 1.º Dpt.º 3
BURGOS

M.E.C.D. 2011

NUESTROS COLABORADORES

«SALVADORES» A GRANEL

Por Emilio REY

LOS manuales de Historia al uso hablaban de España como país de conquistadores, especialmente con resonancias extremeñas. De país de conquistadores se ha pasado al de «salvadores».

No se trata sólo de esos muchachitos con lenguaje standard que van por las casas con revistas y sonrisas extraídas de algún anuncio de dentífrico yanqui, y le preguntan a uno si es feliz y le dicen que tal o cual nueva creencia religiosa es «la única que salva». Ahora los buzones para la correspondencia y el timbre de las puertas de los hogares se han convertido en el primer contacto para «salvarnos», en el oasis que aglutina la abusiva seudopublicidad consumista.

Resulta que no vestimos camisas «in», que se carece de parcela urbanizada en la Sierra a un tiro de piedra de la capital y, para mayor «inri», no somos eternamente jóvenes porque no compramos prendas con patente de no sé que firma extranjera.

Un arte y una técnica tan seria como la publicidad, entendida en su auténtico sentido de información y mano abierta para mostrar productos que quizá puedan interesar, la han convertido, algunos sectores, en lenguaje impreso para subdesarrollados mentales, presentando en vivos colores las obligadas necesidades, dicen que ineludibles, para una vida completamente feliz y ya a «salvo».

La estupidez va alcanzando nuevas cotas y la atenazante sociedad de consumo inventa su dialéctica de síntesis ideológica con claras analogías marineras de pescadilla humana: a la persona se le crean necesidades, se le suscita la psicosis de adquisición —para la mujer, el lenguaje es más sibilino, utilizando resonancias seudoeróticas—, compra, se transforma en fiel letradicto y la conclusión es la destrucción de la paz familiar, algunas veces de la salud y sobre la aniquilación de mil detalles más que componen la diaria convivencia, pero el señor está «salvado» aunque atenazado por el pluriempleo.

La resultante de esta trayectoria vectorial con la abscisa de la adquisición y la coordenada de la «salvación» es el fraude, porque a pesar de usar prendas «eternamente» jóvenes, el coche ese que hace sentirse feliz y la gaita aquella de la parcelita incómoda y rodeada de gente igual que en la masificada ciudad, la atenazante urgencia de una serie de pagos ponen el «the end» de sentirse tremendamente solo en la carrera de fondo para ir pagando a los «salvadores» a granel.

Decir un responsable no a tiempo puede ser la ruptura con el eslabón que contribuye a aniquilar la hermosa paz personal y familiar, al menos frente a los «salvadores» a granel y vende-todo.

Lea Vd. siempre

Diario de Burgos

VOLAR DE CABEZA...

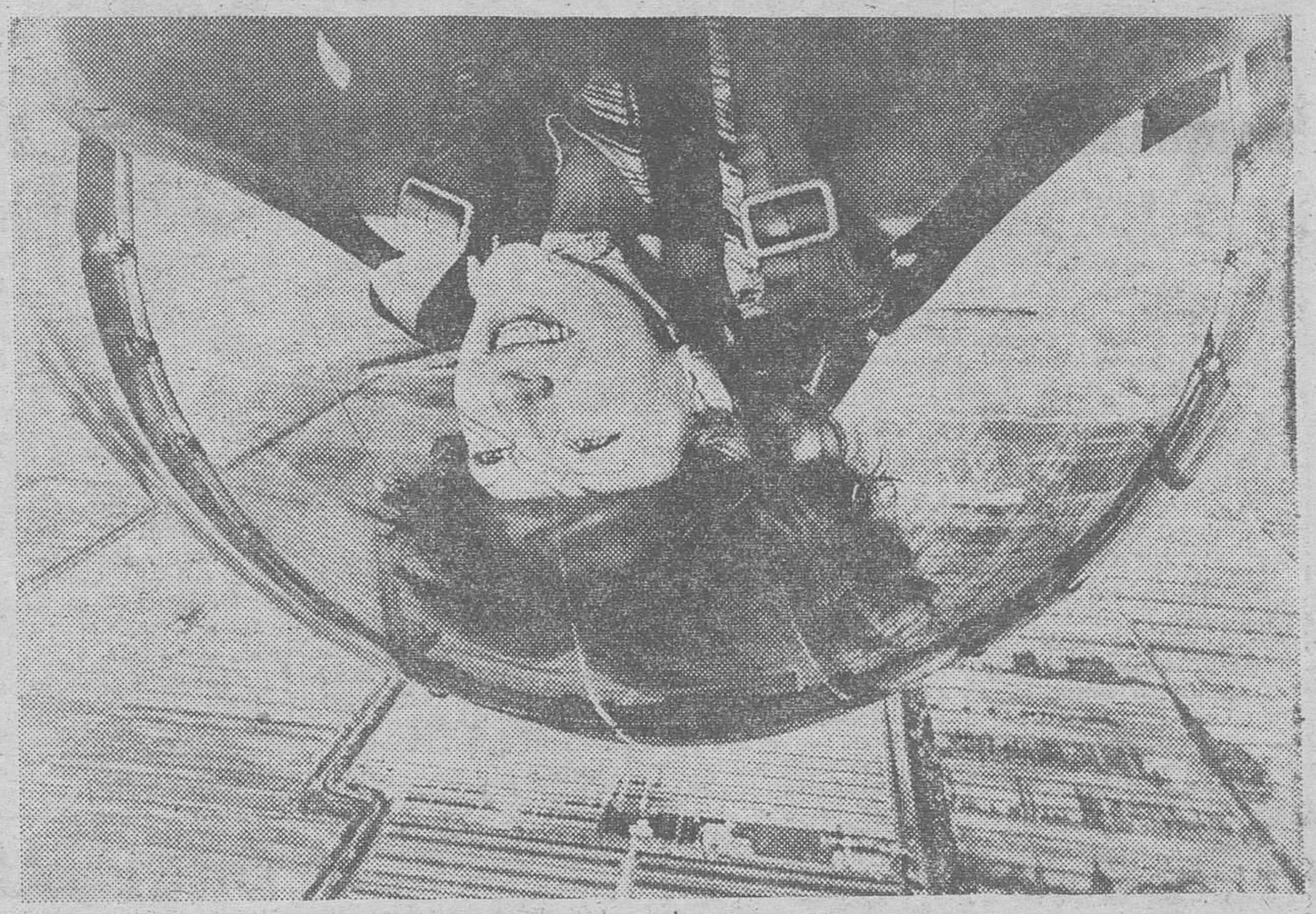

Paula Trahan, de 24 años, que vive en Palm Beach, Florida (Estados Unidos), es una campeona internacional de vuelos acrobáticos. Los ejercicios que realiza con su avioneta harían poner los pelos de punta al más valiente, pero para Paula son el mejor entretenimiento. Incluso como más goza es volando en sentido invertido, es decir, con la cabeza hacia la Tierra, tal como la vemos en esta fotografía. — (Foto FIEL)

FICHAS DE TELEFONO COMO CAMBIO DE MONEDA, EN ITALIA

◇ También chicles y caramelos sirven para dar las vueltas de dinero en los comercios

◇ La escasez de cambio, causa de molestias al hombre de la calle y especialmente a los turistas

Por José María DIEZ BERMEJO

Cuando se llega a Italia inmediatamente te advierten de un problema que aquí, en la frontera y en España se ignora: la escasez de moneda fraccionaria. Italia traviesa un problema cuyas raíces nadie puede explicarte. Simplemente cuando preguntas el origen de la cuestión te contestan...

—Oh ignore... No sabemos... Pero no hay monetta...

Se asombran cuando les decimos que en España el cambio es sencillo; la moneda para el cambio no experimenta ningún retroceso. Las hay en abundancia, sin preocupaciones; en España se devolverán muchas letras de cambio pero es por falta del billete grande, no por la escasez de moneda fraccionaria.

CARAMELOS, FICHAS DE TELEFONO Y CHICLE EN LAS VUELTAS

Naturalmente podría creerse que este problema es prototipo de una región o de un tiempo determinado, pero no nos engañemos. La escasez de moneda fraccionaria de 50 y 100 liras (algo menos de 5 y 10 pts. al cambio) arrastra desde hace mucho tiempo sin que se pueda presumir el final. Cuando el viajero se detiene en los establecimiento situados en la carretera, los «Pavesis», especies de supermercado, bar, restaurante, que abundan y tan modernamente montados se encuentra siempre con dificultades. De nada sirve el adquirir e intentar pagar después, puesto que primeramente hay que entregar el importe y con el correspondiente vale conseguir del dependiente la mercancía. Los autobuses llevan una maquina y en ocasiones cobradores, pero la lucha continúa, porque estos no poseen monedas Conseguir que un montón exista en tu bolsillo es un triunfo, porque es preciso poseer para el transporte, el café (que es necesario pagar primero en caja), la cerveza, el refresco, etc... siempre con el pago por adelantado y las muchas veces negativa aceptación de la cajera que muy sonriente rechaza el billete. No hay moneda.

LA MONEDA FRACCIONARIA, UN TESORO

Y hay que ingeniárselas si se viaja en grupo. Pidiendo prestado, procurando no pagar en el autobús (cosa no muy difícil cuando el cobrador no existe y solamente hay máq en exclusiva) y esquivando a las encargadas de las toilettes y servicios que auténticas guardianas solicitan 50 liras a las señoras, moneda que en ocasiones es imposible poseer porque en el pago del café o la consumición la cajera te ha entregado en lugar de dinero un chicle, caramelos, o fichas de teléfonos. Es inútil que insistas que no te gusta la goma de mascar, que eres diabético y te prohiben los dulces, que de nada te van a servir las fichas de teléfono puesto que no tienes amigos ni conocidos en Roma o Milán. La cajera o el cajero es lo único que posee, aunque estés en el centro de Florencia o en un café de Venecia en la Plaza de San Marcos. No es cuestión de categorías sociales, ni de mayor o menor lujo, es que simplemente «no hay moneda» y te devuelven el billete con una sonrisa pero que te señala el único camino que en castellano vulgar significa: «Arrégleselas como pueda».

Bien es cierto que esto no ocurre día a día ni minuto a minuto, pero sí es verdad que sucede más o menos constantemente y hay que tener en el bolsillo un pequeño tesoro que son las monedas de 50 y 100 liras. Monedas precisas utilísimas en cualquier país, y máxime en ciudades de gran volumen como Roma o Milán. De nada te va a servir la ficha, el chicle o los caramelos en determinados momentos. El turista atesora, cuenta y valora estas monedas es escaso valor económico, de insignificante riqueza, pero que son auténticos metales preciosos en la actual Italia, máxime cuando se va de paso.

«No signore, no hay moneda», «Per favore...» Y te solicitan la cantidad exacta; o no puedes tomar el café de tanta fama que sirven los italianos. Curioso tema, extraña situación desconocida en España, país turístico también por excelencia como la península de la bota.

Hasta el momento las crisis eran de billetes, de crujientes billetes en cualquier país, pero no concebíamos la falta de pequeña moneda hasta esta situación que abarca cincuenta millones de habitantes y a los turistas.

Italia, cuna del arte, de la belleza, y de un extraño problema.

M.E.C.D. 2017

INFORMACION RELIGIOSA

SANTORAL

SANTOS DE HOY:

Ss. Santiago de la Marca, cf.; Papiniano. Valeriano. Eustaquio Crescente. Florenciano. Hortulano. Crescenciano. Cresconio. Manuseto. Urbano. Félix. obs.: Sóstenes. Rufo. Esteban el Joven. Basilio. Pedro. Andrés. mártires

Misa de la Feria. color verde.

SANTOS DE MAÑANA

Ss. Saturnino. ob.: Sisinio. dc.: Paramón. Filomeno, Blas, Demetrio, mrs.: Iluminada. virgen.

Misa de la Feria. color verde.

Novena de la Inmaculada en la iglesia de la Merced

El sábado próximo, dará comienzo la solemne novena en honor de la Inmaculada Concepción en la iglesia de los Padres Jesuitas.

Se celebrará todos los días con cultos especiales en las misas de una de la tarde y a las 7,45 de la noche con rosario, bendición con el Santísimo, misa con breve sermón y preces de la novena.

El predicador será el P. Francisco Sáinz, S.J., superior de la Residencia de Valladolid.

Entrega de subvenciones a tres Ayuntamientos de la provincia

Se efectuará hoy en el Gobierno civil por el concepto de "Vacaciones en casas de labranza"

A las 12 de la mañana de hoy, en el Salón de actos, del Gobierno civil, por el gobernador civil de la provincia D. Jesús Gay Ruidíaz, acompañado del delegado provincial de Información y Turismo, Sr. Torres Royo, y los alcaldes de las localidades de Covarrubias, Castrojeriz y Barbadillo del Mercado, se entregará la cantidad de pesetas 1.200.000, destinadas a los beneficiarios del programa «Vacaciones en casas de labranza», acogidos al mismo por mejorar sus viviendas y cumplir los fines que se llevan a cabo a través de esta campaña.

REUNION DE LA COMISION PERMANENTE DE LA UNION DE TRABAJADORES Y TECNICOS DE LA C.O.S.A.

Se acordó la celebración de reuniones de carácter comarcal

Presidida por su titular señor Rodríguez González, asistido por el letrado asesor, señor Saíz Alonso, se ha reunido en la Casa Sindical provincial con la Comisión permanente de la Unión de trabajadores y técnicos de la Cámara Oficial Sindical Agraria, asistiendo el director provincial de Asuntos Sociales, señor Roldán Calvo.

Por la presidencia se informó de las reuniones del Comité Ejecutivo de la Cámara y de la Comisión permanente del Consejo provincial de trabajadores y técnicos, con motivo de la estancia del ministro de Relaciones Sindicales en Burgos. Dio a conocer los planteamientos que con tal ocasión fueron formulados y que en este caso se concretaron en la equiparación total de los trabajadores agropecuarios a los trabajadores del Régimen General, en cuanto a la cotización por salarios reales y la consiguiente equiparación también de las prestaciones a esta cotización, que se preste a los núcleos rurales una suficiente asistencia sanitaria. Asimismo se señaló la necesidad urgente de que se modifiquen diversos aspectos de la vigente Ordenanza Laboral del Trabajo en el campo y el serio problema que plantea la eventualidad.

La Comisión Permanente acordó convocar la concesión de ayudas para estudios a favor de los hijos de los trabajadores del campo que cursen estudios de Enseñanza General Básica, Bachillerato Superior, Enseñanza Profesional y Universitaria, facilitando toda clase de informes a quien así lo demande a objeto de tramitar tales solicitudes a través de las Hermandades Sindicales de Labradores y Ganaderos a las que pertenezcan y más concretamente de la correspondiente Unión de trabajadores y técnicos.

Se hizo referencia con amplitud de detalle a las reuniones de carácter comarcal, con asistencia de los presidentes de las Uniones de trabajadores y técnicos de las Hermandades Sindicales de Labradores y Ganaderos, celebradas en fechas pasadas con indudable éxito de asistencia y contenido. Por ello, se pretende proseguir en la misma línea de actuación, para lo cual se programa la convocatoria en fechas inmediatas de otras tantas reuniones de carácter comarcal a los mismos fines. Intervino el titular de la Dirección provincial de Asuntos Sociales para insistir en el interés que tienen estas reuniones, afirmando que no hay acción sindical posible si no existe vida corporativa y que al referirse a la acción sindical lo hacía a través de aquella que se proyecta a través de los representantes sindicales a distintos niveles. Estas reuniones serán programadas y tendrán lugar en fechas inmediatas en todos y cada una de las cabeceras de comarcas sindicales.

Fueron tratados por último una serie de problemas que inciden de algún modo en los trabajadores por cuenta ajena que prestan servicios en actividades agropecuarias.

Delegación de Educación y Ciencia

SUBVENCIONES DE CENTROS ESCOLARES BURGALESES

Relación de los Centros de Educación General Básica de esta provincia que han sido subvencionados por el Ministerio de Educación y Ciencia en el presente curso escolar 1974-75.

Burgos (capital). — Juan Yagüe. Blanca de Castilla y filial. Círculo Católico de Obreros (niños). Círculo Católico de Obreros (niñas). Franciscanas de Montpellier. Juan XXIII. María Madre. Nuestra Señora de la Asunción (niños). filial. Nuestra Señora de la Asunción (niñas). filial. Nuestra Señora de Lourdes. Sagrado Corazón. San Apolinar. San Francisco Javier (P. Arámburu). San José y la Milagrosa. San Pedro y San Felices y filial. Santa María Micaela y La Visitación (Saldaña).

Aranda. — Virgen de las Viñas. Vera Cruz y I.C.E.D.E.

Melgar de Fernamental. — Sagrada Familia.

Miranda. — Cristo Rey Franciscanas de Montpellier y Juan XXIII.

Hoy se inicia un nuevo cursillo de Orientación y Formación de dirigentes de Consejos Locales

Organizado por la Jefatura provincial del Movimiento, hoy jueves se iniciará en Burgos, el segundo cursillo de Orientación y Formación de dirigentes de Consejos locales. Asistirán cerca de sesenta consejeros locales de la provincia, representando a 30 Jefaturas del Movimiento.

El cursillo se desarrollará durante los días 28, 29 y 30, estando previstas once charlas, dos reuniones - coloquio y seis visitas.

Todas las charlas o conferencias, se darán en locales de la Jefatura provincial del Movimiento, y estarán a cargo de los delegados provinciales de Servicio.

Se prevén visitas al Ayuntamiento, Diputación, Polo Industrial, Piscinas Municipales, un medio informativo del Movimiento y Centro del P.P.O.

La clausura está fijada para el sábado a mediodía.

A este segundo cursillo seguirá un tercero y último, fijado para los días 12,13 y 14 de Diciembre próximo.

SU CAFETERA

MELITTA

en

RUERA

Plaza José Antonio, 33

DELEGACION DE HACIENDA

BURGOS

TRIBUNAL DE CONTRABANDO

ANUNCIO DE SUBASTA

Tendrá lugar el próximo día 16 de Diciembre, a las once horas en la Sala de Juntas de esta Delegación de Hacienda, la venta en pública subasta por el sistema de "pujas a la llana", de los siguientes vehículos, conforme a lo dispuesto en los artículos 420 y siguientes de las Ordenanzas de Aduana y 89 de la vigente Ley de Contrabando de 16 de Julio de 1964.

LOTE	MARCA	MATRICULA	MOTOR	VALORACION
1	Citroen	4209-L-94	0026063513	1,000,—
2	Renault	7147-VG-75	1586021	2.000,—
3	Peugeot 204	920-HV-41	11421-S	3.000,—
4	Ford Taunus	KK-DH-450	ID-28-MX	3.000,—
5	Lancia Flavia	MI-G6-0432		5.000,—
6	Fiat 2300	2243-NY-75	048875	26.000,—
7	Chevrolet	7505-BN-94	T-1017-HF-2140	26.000,—
8	Volkswagen	2-M-1292	0119504	26.000,—
9	Peugeot 304	3919-BP-94	3344486	35.000,—
10	Citroen DS	820-AR-92	021-5002919	35.000,—
11	Renault 16	4884-AL-93	28186-697-S1	40.000,—
12	Citroen 23	RS-W-756		200.000,—
13	Simca	4072-JC-75	1879284	1.000,—
14	Peugeot 403	296-KT-51	2821350	2.000,—
15	Volkswagen	BK-YM-35	067236-X	2.000,—
16	Renault 8	2171-BT-94	688-01	3.000,—
17	Opel Record	603-GN-10	19-S-0088005	3.000,—
18	Simca 1100	3808-JX-78	0006681423	3.000,—
19	Volskwagen		T-0607368	3.000,—
20	Morris	I-GK-74	18-VE-A101345	3.000,—
21	Renault	3269-CL-33		3.000,—
22	Volkswagen	ER-CC-580	D-073353	3.000,—
23	Opel	7553-XN-75	11SR-0086860	3.500,—
24	Citroen 19	5866-RZ-77		4.000,—
25	Renault 16	T-710-CT	63753	25.100,—
26	Peugeot 404		5161539	25.100,—
27	Renault		11649	25.100,—
28	Ford Consul		64037	25.100,—
29	Volkswagen	HH-ZT-937	AB-568335	25.100,—
30	Renault	2011-PJ-75		25.100,—
31	Auto Unión	ADZ-258	8921004977	25.100,—
32	Volkswagen	B-Y-7445		25.100,—
33	Simca 1301	1555-BT-33	4384063	25.100,—
34	Autobianchi		0457567	26.000,—
35	Peugeot 404	3010-E-92	4188031	26.000,—
36	Opel Record	I-BU-0054		26.000,—
37	Volkswagen	WIT-HV-76	1479491	26.000,—
38	Volkswagen	3413-QD-29	8028669	26.000,—
39	Fiat 128	8194-GY-92	128-A-000	27.000,—
40	Simca Esp.	2441-CG-92	7653211	27.000,—
41	Dodge Sedan	AFA-888		28.000,—
42	Fiat 125		0529093	28.000,—
43	Sumbean Alp.	57-40-MA	119657	30.000,—
44	Austin 1300	HMB-97-G	97669	30.000,—
45	Mercedes 220	2798-ZK-95	12-064756	30.000,—

Todos los vehículos reseñados se encuentran depositados en los locales sitos en el Camino de la Plata, "Bloque San Roque" de esta ciudad, excepto el lote número 12 que se encuentra depositado en Medina de Pomar, Hotel, propiedad de don José Rueda López, donde podrán ser examinados todos los días hábiles de oficina, de las diez a las catorce horas.

Los vehículos extranjeros que hayan de subastarse por cualquier causa y cuyo valor de tasación, a efectos de subasta, sean inferiores a veinticinco mil cien pesetas, no podrán obtener el certificado único de matriculación y serán vendidos como desechos para desguace; el motor, bastidor y partes esenciales de marcha, no podrán utilizarse a efectos de solicitudes en la reconstrucción de vehículos ni incorporarse a otros ya matriculados.

Los Organismos Oficiales competentes no admitirán las certificaciones de adjudicación para vehículos reconstruídos ni tampoco para cubrir reformas y reparaciones importantes en vehículos que acrediten el pago del importe de la subasta de desecho para desguace, a efectos de solicitudes de permisos de adjudicación para vehículos reconstruídos.

Los adjudicatarios deberán abonar el importe del lote adjudicado en un VEINTE POR CIENTO, en el momento de la adjudicación, y al final de la misma, el resto del remate más el importe del impuesto sobre Transmisiones Patrimoniales, gastos de anuncio y "Voz Pública" debiendo procederse por parte de los adjudicatarios a la retirada de los vehículos, del lugar donde se encuentren estacionados, en un plazo que en ningún caso sea superior a los ocho días, a partir de la fecha de su adjudicación.

Burgos, 25 de Noviembre de 1974. — EL SECRETARIO (ilegible). — V.º B.º: EL DELEGADO DE HACIENDA (ilegible).

UNA PROFESION BRILLANTE. ACTUAL Y DE FUERTES INGRESOS:

EXPERTO EN CONTABILIDAD

Capacítese, desde su domicilio, siguiendo Curso de «Enseñanza a Distancia» autorizado por el Ministerio de Educación y Ciencia (primer G.º núm 198).

Infórmese gratuitamente enviando su nombre y domicilio a:

ESCO — Apartado 10.129 — Madrid

✝

QUINTO ANIVERSARIO

EL SEÑOR

D. CARLOS ARANGÜENA GARCIA - INES

(MEDICO)

Falleció en Burgos el día 29 de Noviembre de 1969.

(Q. E. P D.)

SU ESPOSA E HIJOS, ruegan y agradecen una oración por su alma.

Las misas de diez y media y once y media, que se celebrarán mañana, día 29, en la parroquia de San Lorenzo, así como el novenario de misas que dará comienzo el día 1.º de Diciembre, a la una en dicha iglesia, serán aplicadas por su eterno descanso.

Burgos, 28 de Noviembre de 1974.

M.E.C.D. 2017

actualidad BURGALESA

INFORMACION OFICIAL

GOBIERNO MILITAR DE BURGOS

VACANTE DE DESTINO PARA OFICIALES DE COMPLEMENTO EFECTIVOS.— Para cubrir las necesidades de Oficiales de Complemento Efectivos, se anuncian diversas vacantes para el Cuerpo de Farmacia Militar, pudiendo solicitar estas vacantes los tenientes y alféreces de complemento de las Armas y Cuerpos que se hallen en posesión del título de Licenciado en Farmacia, asimismo podrán optar los alféreces eventuales de complemento que hayan terminado sus prácticas reglamentarias en la fecha de finalización de admisión de instancias y no estén escalafonados por el Estado Mayor Central como alféreces efectivos de complemento.

La relación de las vacantes, condiciones y requisitos, están comprendidos en la O. C. de 21 del actual (D O. número 265), el cual se halla a disposición de los interesados en el Negociado de Asuntos Generales de este Gobierno Militar.

INFORMACION MILITAR

DESTINOS. — Queda sin efecto el destino adjudicado al comandante de Artillería, don Emilio Salas Campos, como segundo Jefe de la Base de Parques y Talleres de Automovilismo de la sexta región, quedando en su anterior destino en la Jefatura de Artillería de esta región.

PAGADURIA MILITAR DE HABERES DE LA SEXTA REGION MILITAR

Señalamiento de pago de haberes correspondiente al mes de Noviembre de 1974.

Día 28. — De 11 a 13, habilitados.

Día 29. — De 10 a 11,30, Sres. Caballeros mutilados de guerra por la Patria.

De 11,30 a 13, Sres. Jefes, oficiales y suboficiales.

ASOCIACION MUTUA BENEFICA DEL EJERCITO

Día 28. — De 11 a 13, viudas y retirados.

Día 29. — De 10 a 13, viudas y retirados.

COLISEO

HOY

EL PROGRAMA MEJOR

BELLO MONSTRUO

Virna Lisi. Helmut Berger. Charles Aznavour.

De Sergio Gobbi. Colosal historia de un hombre de físico perfecto y de alma diabólica.

¡UN FILM SOBERBIO!

— Y —

VACACIONES SANGRIENTAS

Wal Davis

Rodeado de fascinantes mujeres el peligro era mayor, ¡la emoción al rojo!

Jefatura provincial de tráfico

Canje de permisos de circulación

Durante el mes de Diciembre, habrán de ser canjeados por el modelo internacional, los permisos de circulación correspondientes a los vehículos cuya matrícula está comprendida entre las que se indican a continuación.

BU-33.487 al BU-34.169

VI-27.376 a VI-27.933	M-748.150 a M-763.397
AB-33.978 a AB-34.669	MA-82.092 a MA-83.764
A-131.942 a A-134.630	MU- 98.202 a MU-100.202
AL-32.568 a AL-33.230	NA-63.619 a NA-64.915
AV-11.796 a AV-12.035	OR-24.926 a OR-25.434
BA-42.547 a BA-43.413	O-119.269 a O-121.699
PM-130.684 a PM-133.347	P-19.545 a P-19.942
B-714.986 a B-729.558	GC-60.211 a GC-61.437
CC-26.993 a CC-27.543	PO-65.195 a PO-66.523
CA-74.117 a CA-75.627	SA-34.226 a SA-34.923
CS-51.890 a CS-52 946	TF-58.566 a TF-59.759
CR-30.350 a CR-30.967	S-59.069 a S-60.272
CO-67.741 a CO-69.121	SG-14.615 a SG-14.912
C-74.796 a C-76.320	SE-148.129 a SE-151.147
CU-15.359 a CU-15.671	SO-10.623 a SO-10.839
GE-82.134 a GE-83.807	T-62.904 a T-64.185
GR-52.918 a GR-53.995	TE-12.212 a TE-12.460
GU-15.033 a GU-15 338	TO-32.301 a TO-32.958
SS-86.913 a SS-88.684	V-232.137 a V-236.868
H-27.206 a H-27.759	VA-47.715 a VA-48.686
HU-30.113 a HU-30.726	BI-133.394 a BI-136.112
J-42.764 a J-43.635	ZA-16.982 a ZA-17.327
LE-45.968 a LE-46 904	Z-84.033 a Z-85.744
L-55.211 a L-56.335	CE-9.329 a CE-9.518
LO-25.014 a LO-25 522	ML-9.227 a ML-9.414
LU-24.922 a LU-25.429	SH-3.622 a SH-3.708

La relación del mes de Enero, será publicada en la última semana de Diciembre. El canje deberá solicitarse en la Jefatura Provincial de Tráfico de la residencia habitual del titular del vehículo, aunque éste se halle matriculado en otra provincia. De no haberse efectuado ya, es preciso sustituir dentro del mismo mes en que corresponde hacer el canje del permiso de circulación, las placas de matrícula, por otras reflectantes, homologadas.

Documentación a presentar. — Instancia reintegrada en impreso múltiple que será facilitado por esta Jefatura, documento nacional de identidad o fotocopia del mismo para las personas físicas, tarjeta de identidad fiscal o fotocopias para las personas jurídicas, y sobre en el que constará nombre, apellido y dirección completa del peticionario, franqueado con ocho pesetas.

MOVIMIENTO DEMOGRAFICO.— Durante el día de ayer se verificaron en el Registro civil las siguientes inscripciones:

Nacimientos: José Daniel Gómez y de Miguel, Rodrigo Muriel y de la Parte, Rafael Martínez y Ojeda, Diego Moral y Quintana, José Miguel Alonso y Llorente, Patricia Corral y Páramo, Sara Hernando y Romero, Margarita García y Sánchez, Laura Burgos y Gonzalo, Olga Nieto y García, María Susana García y González, Rebeca García y González, María de las Nieves Pérez y Madrid.

Matrimonios: Don Alejandro Fernández y Alvarez con doña María Jesús García y García, el día 7 de Diciembre, a la una, en Santa Agueda; don Elías Curiel y Acero con doña Carmen García Ramos, el sábado, a la una, en San José Obrero; don José Manuel Angulo y Pérez con doña María Pilar Jorge y García, el sábado, a las doce en Nuestra Señora la Real y Antigua de Gamonal; don Ricardo Sevilla y Villanueva con doña María Montserrat Soba y Manso, el sábado, a la una y media, en San Pedro de la Fuente.

ACCIDENTE DE TRAFICO.— Alrededor de las siete de la tarde de ayer, en la calle de Valladolid, confluencia con la de la Calera, el automóvil matrícula BU— 4962-A, que conducía Pedro de la Rica Albo, de 43 años, de Aranda de Duero, alcanzó al niño de 9 años, Juan José Cabia Olea, quien resultó con heridas de carácter grave, siendo trasladado a la clínica de la Cruz Roja. La Policía Municipal practicó diligencias.

BOLETIN METEOROLOGICO. —Comprensivo de los datos recogidos ayer en el Observatorio del Instituto de Enseñanza Media Femenino.

Barómetro.— A las ocho de la mañana, 693,8; a la una de la tarde, 694.6 a las siete de la tarde, 693,7.

Temperatura ambiente. — Máxima, 11,4 grados a las 16 hora; mínima, 5,8 grados a las 7 horas.

Dirección y velocidad del viento.— A las ocho de la mañana, calma; a la una de la tarde, SW 6 kilómetros; a las siete de la tarde, SE— 7 kilómetros.

Humedad, 86.

CUPON PRO CIEGOS

N.º 859, PREMIADO EN EL SORTEO DE AYER

muebles evelio

VITORIA 56 58 60, 62

GAFAS ULTIMOS MODELOS

OPTICA ESPADA

Portales de Antón

EL CUPON PRO - CIEGOS.— En el sorteo celebrado en el día de ayer, resultó premiado con 1.250 pesetas el número 859 y premiados con 125 pesetas, todos los números terminados en 59.

El DR. A. RUIZ GARCIA, Enfermedades Reumáticas, reanudará su consulta a partir del día 2 de Diciembre de 5 a 7 de la tarde, en calle Calera número 10, 5.º A.

FARMACIAS DE GUARDIA. — Ortega Iñiguez, Nuño Rasura, 12; Martínez Avendaño, Puebla, 20; Del Alamo, Avenida del Cid, 43 y Uzquiza, Avda. Eladio Perlado, s/n.

¿Dónde pasa la noche su recaudación diaria?

¿Se la lleva a casa en el bolsillo? ¿La deja confiadamente en alguna caja de caudales particular? En este caso, expone su dinero a unas 4.000 horas de soledad, casi la mitad del año.

La recaudación diaria de su negocio puede dormir gratis y en absoluta seguridad en las Cajas de Ingresos Permanentes del Banco Hispano Americano. Funcionan las 24 horas del día. Sólo cuestan el pequeño trabajo de pedirlas.

BANCO HISPANO AMERICANO

Aprobado Banco España n.º 9153

NECESITAMOS

MOZOS APARCADORES

Presentarse:

Caseta Obra Aparcamiento Plaza Mayor.

(R. O. C. 12.197)

TRASLADO. — En virtud de combinación judicial publicada en el «Boletín Oficial del Estado» del martes último, se nombra para la plaza de juez de Primera Instancia e Instrucción de Valmaseda a don Jesús-Manuel Sáez Comba, que sirve al Juzgado de Azpeitia.

SE NECESITA

COCINERO

Con gran experiencia. Interesantes condiciones. Presentarse en:

CAFETERIA ISLA

de 4 a 6 de la tarde.

(R. O. C. 12.198)

OFRECIMIENTO. — El nuevo inspector provincial de Sanidad Veterinaria, don Policarpo Salas Hernáiz, nos comunica en atento «Saluda» que ha tomado posesión de dicho cargo, en el que se nos ofrece tanto particular como oficialmente.

Al felicitar al señor Salas Hernáiz por su nombramiento, agradecémosle su delicadeza.

EXPOSICION DE ARTE

TAGRA

VITORIA, 13

Teléfono 202852

EXPOSICION DE ACUARELAS DE

Vera Callejo

Horas de visita: De 12 a 2 y de 6 a 9.

FESTIVOS: DE 12 a 2

ENTRADA LIBRE

Del DIARIO DE BURGOS correspondiente al martes, 28 de Noviembre de 1944

EL S. E. M. celebró ayer la festividad de San José de Calasanz, con una misa que tuvo lugar en la iglesia de San Lesmes y que estuvo presidida por el delegado provincial. Asistieron profesores y gran número de alumnos de las escuelas nacionales.

- **LA Gimnástica Burgalesa, en un mal partido, perdió el domingo en «La Balastera», ante el Palencia, por 3-1. El gol del equipo albinegro lo marcó Azcue.**
- **LA Compañía de comedias de Rafael López Somoza estrenó ayer, en el Teatro Principal, la obra de Carlos Llopis, «El hombre que se perdió», de escasa calidad teatral.**

Cartelera de ESPECTACULOS

AVENIDA.— Hoy, 5,30, 7,45 y 10,45. Dos últimos días de proyección. La más colosal sátira de la vida de hoy: **Tú de día, yo de noche** (3). Ríase a carcajadas con la locura de nuestro tiempo. Exito sensacional. (Mayores 18). El sábado, la obra maestra de Román Polanski: «Repulsión». Magistral.

CALATRAVAS (204161).— 5, 7,45 y 10,45, Dos últimos días del gran estreno **El emperador del Norte** (3). Color, Un film del renombrado Robert Aldrich, con Lee Marvin y Ernest Borgnine. ¡Dos colosos del cine americano frente a frente!. (Mayores 18). Seguidamente, Alfredo Landa en «Las obsesiones de Armando». Jocosísima.

COLISEO.— Hoy, de 4 a 1, el mejor programa: **Bello monstruo** (3). Virna Lisi, Helmut Berger, Charles Aznavour. Tras su perfecto físico escondía un alma diabólica. Un film soberbio. **Y Vacaciones sangrientas** (3). Wal Davis. Rodeado de fascinantes mujeres..., ¡qué peligros corría!. (Mayores 18).

CONDAL.— Continua de 4 a 12. Ultimo día. Programa arrollador: La interpretación de la más genial novela **Los hermanos Karamazov** (3). Un film ardiente, apasionado, tumultuoso. **Y Jaque mate internacional** (3). La más espectacular persecución de una fantástica red de traficantes de armas. Ambas en tecnicolor. (May. 18).

CONSULADO.— Hoy, sensacional estreno de la película **La venganza esperó diez años** (3). Con Leonard Mann. La película del Oeste que comentará con sus amistades. Todos los días, en sesiones de 5,30, 7,45 y 10,45. (Mayores de 18 años).

CORDON (207037).— 5,30, 7,45 y 10,45. ¡Dos últimos días! El último estreno del gran creador Vittorio de Sica: **¿...Y cuándo llegará Andrés?** (s. c.) Color. Con Nino Manfredi y Mariángela Melato en una historia humana y muy divertida. (Mayores 18). Sábado, estreno «western» «Un, dos, tres, dispara otra vez».

CINE GOYA.— Ultimo día del gran film **Pisando fuerte** (3 R.) Una epopeya real y verídica de la vida de un policía honrado que, a riesgo de su vida, limpió el vicio de la ciudad. Mañana, sensacional estreno, «Tratamiento shock». con Alain Delón. Mayores 18 años. Todos los días en sesiones de 5.30, 7,45 y 10,45.

DUCAL.— Hoy, de 4 a 12, doble sensacional: **Con la muerte en los talones** (3). Cary Grant. Del gran Hitchcock, su obra maestra. El «suspense» más electrizante. **Y Un corto verano** (3 R.) ¿Amor o pasión? La juventud espléndida de aquella mujer, le trastornó. (Para mayores de 18 años).

GRAN TEATRO.— Hoy a las 5,15, 7,45 y 10,45, extraordinario estreno. El tipo de películas que gusta ahora al público: **Simpático sinvergüenza** (3 R.) Con Jean-Paul Belmondo, un solterón empedernido, que amaba y se dejaba amar de todas las mujeres. Ahora autorizada por la censura y en versión española. (Rig. May. 18).

REX.— Hoy, de 4 a 10, último día. Doble monstruo: **El retrato de Dorian Grey** (3 R.) Helmut Berger, Margaret Lee. Nunca tuvo el diablo una máscara más bella para ejercitar el pecado. **Y Goya** (3). Paco Rabal. El film que dejará profunda huella en su recuerdo. Una cosa excepcional. (Mayores 18).

TIVOLI (209045).— Para estrenar mañana, el sorprendente film de aventuras y agresiva acción: «Los implacables» (Patrulla especial), con Tony lo Bianco. Hoy, 5,30, 7,45 y 10,45 Ultimo día de **El magnate** (3 R.) Color. Lanco Buzzanca y Rosanna Schiaffino, en una divertida historia «que se las trae». (Mayores 18).

M.E.C.D. 2017

DE ARTE

Vera Callejo, vuelve con sus acuarelas

Ha vuelto la notable acuarelista Vera Callejo cuando no se ha extinguido el eco del éxito logrado el año anterior en "Sala Tagra", donde vuelve a colgar sus cuadros. ¿Cabe añadir algo a lo ya dicho entonces? Ciertamente, no. Estos paisajes e interiores, amén de dos motivos florales, responden a su personalidad y estilo conocidos. Adviértese, asimismo, como un manifiesto propósito de mostrar que la acuarela es técnica que permite más variedad de tratamiento y resultados que lo comúnmente creído, según se acentúen los factores formalistas, definitorios y detallistas del dibujo, prefiérase dejar la expresividad al puro recurso cromático en su propia y lisa transparencia o sean buscados recursos efectistas para dar una sensación dinámica.

En suma, Vera Callejo ha vuelto ratificando su maestría y, con la calidad de su pintura, satisface el interés de quienes admiran y aprecian su trabajo. Que son muchos, como lo demuestra el constante y atento desfile del público por su exposición, sobre la que, sin presumir de adivinos, no dudamos en afirmar que confirmará los excelentes resultados conseguidos por la artista en su presentación ante nosotros.

RVIZ VALDERRAMA

Ha muerto don Guillermo Avila Díaz-Ubierna

A los 82 años de edad y después de larga dolencia, sobrellevada con ejemplar resignación cristiana, ha fallecido en nuestra ciudad el publicista don Guillermo Avila Díaz-Ubierna.

Don Guillermo Avila, de honda raigambre burgalesa, consagró su vida al servicio de su tierra, del modo más entusiasta y desinteresado. En su juventud, dedicó afanes a la política desempeñando el cargo de secretario particular del diputado conservador y ex-ministro de Educación Nacional, don Francisco Aparicio y Ruiz. Sin embargo, la mayor entrega de su actividad la hizo a los trabajos de exhumación histórica, sobre múltiples temas del pasado de nuestra capital y provincia. El hecho de poseer una importante biblioteca —su padre fue propietario de una famosa librería y también apasionado amante de la patria chica— ayudó mucho a la tarea de actualizar motivos interesantes y abordarlos. Y no sólo a él —es de notar la honradez con que siempre hizo constar las fuentes de donde provenían sus transcripciones, caracterizadas también por un sentido cierto de la oportunidad— sino a otros escritores, investigadores y bibliográfos que encontraron muy a menudo, valiosas fuentes en su documentación.

Estuvo adscrito a la redacción del diario «El Castellano», donde desarrolló una interesante labor de colaboración, proseguida después en DIARIO DE BURGOS y «Hoja del Lunes», prácticamente hasta que la ceguera veló sus ojos.

Es don Guillermo Avila, autor de diversos folletos y trabajos, siempre sobre temas burgaleses y ostentaba la condición de académico correspondiente de la Real de Ciencias Morales y Políticas de Madrid, además de ser también académico de otras Instituciones de provincias.

La Asociación de la Prensa de Burgos lo nombró en su día miembro honorario y le hizo objeto de un cariñoso homenaje de admiración y afecto.

Pero, sobre todo, don Guillermo Avila Díaz-Ubierna era un hombre bueno y un leal amigo, que supo despertar muchos afectos.

Las honras fúnebres se celebrarán hoy, a las cuatro de la tarde, en San Gil Abad y sus restos serán inhumados en el cementerio de San José.

DIARIO DE BURGOS hace expresión de su más honda condolencia por la pérdida de su muy estimado colaborador, testimoniando tales sentimientos a la viuda del extinto, doña María Paz Garzón, y resto de familiares, rogando a sus lectores una oración por el descanso de su alma. Descanse en paz.

✝

EL SEÑOR

D. CLAUDIO IBAÑEZ SEDANO

Falleció en el día de ayer, a los 72 años de edad, confortado con los Santos Sacramentos y la Bendición de Su Santidad

Q. E. P. D.

Su resignada esposa, doña Cristina Alvarez Lázaro; hijos, Eusebio, Lucila y Luis; hijos políticos, Margarita Valls, Dionisio Casado y Constantina Manzanedo; nietos; hermanos, Maximino, Basilisa, Luis y Fidela; hermanos políticos, sobrinos, primos y demás familia

RUEGAN oraciones por el eterno descanso de su alma y la asistencia al entierro y funeral (corpore presente) que se celebrarán en la iglesia parroquial de LA SAGRADA FAMILIA, HOY, JUEVES, a las CUATRO Y MEDIA, acto seguido la conducción del cadáver al cementerio de San José, piadosos actos por los que quedarán sumamente agradecidos.

Vivía: Quintanilla Río Pico
Capilla ardiente: Residencia Sanitaria.
(Funeraria "La Misericordia")

AUTORIZACION PARA NUEVAS CONSTRUCCIONES Y AMPLIACIONES INDUSTRIALES EN LA CIUDAD

Se declara en estado de ruina la casa número 50 de la calle de Fernán González

Sesión de la Comisión municipal Permanente

Anoche celebró sesión la Comisión Municipal Permanente bajo la presidencia del alcalde don José Muñoz Avila y con asistencia de los señores Rico Pardo, Cardona, Pacheco, García Martín, García González, Matesanz, Sevilla, Vélez, Ulloa, López-Gómez y Achirica, adoptando los siguientes acuerdos:

GOBIERNO

Adquisición de prendas de abrigo para los conductores de los coches al servicio de representación municipal.

Abono de la ayuda económica fijada para la Asociación del Fomento del Turismo de esta ciudad.

HACIENDA

Pago de indemnizaciones por expropiaciones para la ejecución del proyecto de la «Autovía de Ronda».

Gastos por la instalación de alumbrado público de la calle de Alfareros y otras a favor de don Manuel Castilla Hernando.

OBRAS

Con sujeción a los planos presentados y a las condiciones establecidas en los dictámenes respectivos se autorizan las siguientes licencias para la ejecución de obras.

A «Laboratorios de Farmacia, Dermatología e Higiene, S. A.», para la construcción de una fábrica en el Polígono Industrial de Villalonquéjar, en una parcela con acceso a la calle número 1.

A «Manpac, S. A.», para la construcción de naves auxiliares de su fábrica entre la carretera Madrid-Irún y la calle 5 del Polígono industrial Gamonal Villímar.

A «Fabricación de Bisagras, S. A.», para la ampliación de naves industriales en su fábrica entre las calles 4 y 13 del polígono Gamonal-Villímar.

A «Transportes Ochoa, S. A.», para la construcción de un pabellón en el polígono Industrial de Gamonal Villímar, parcela núm. 46.

A don Mariano Sáez para la construcción de una nave en el barrio de Villímar.

A «Procasa», para la ejecución de obras preparatorias de terrenos con el fin de establecer un complejo industrial en el Polígono Industrial de Villalonquéjar

A don José María Narro Cañas para la reforma de un local en la calle del Peregrino, esquina a calle Santiago.

A «Textiles Marín» para la reforma de otro local en calle de la Puebla, núm 32.

A la Comunidad de Vecinos de la casa núm. 1 de la calle de Las Calzadas para el cerramiento de las terrazas.

A don Baltasar Martín Calvo para la supresión del rebaje de bordillos existentes en un local de la casa número 28 de la calle de Las Calzadas.

A don José Marquina Astarloa para ejecutar un rebaje de bordillo para entrada y salida de vehículos en un local de la casa número 4 de la primera plaza y particular del Capiscol.

Aprobación de la minuta de honorarios de la redacción del proyecto de instalación de alumbrado público en la Avda. del General Vigón

Certificación núm. 2-A, expedida por la Confederación Hidrográfica del Duero por las obras de ampliación del abastecimiento de Burgos de aguas artesianas y de Villaverde Peñahorada a favor de «Materiales y Tubos Bonna S. A.», en la que corresponde al Ayuntamiento una aportación de 478.868 pesetas.

Desestimar la petición formulada por don Jesús Franco González para construir un pabellón en el barrio de Villímar por ser preciso sujetarse a las alineaciones y condiciones establecidas en el plan de Ordenanzas en vigor.

Desestimar el recurso de reposición interpuesto por don Rufino Gil Alonso contra el acuerdo que incluyó en la Ordenaza no fiscal como obras abusivas a las obras de reforma de un local en la casa núm. 17 de la calle de Laín Calvo, por incumplimiento de las condiciones señaladas en la licencia.

PERSONAL

Fijando los derechos pasivos del interventor de Arbitrios jubilado don Máximo Pérez Vivar.

Igualmente la pensión de viudedad y demás derechos que corresponden a doña Teresa González García, viuda de don Anastasio Santamaría Hernández.

Asimismo el capital de seguro de vida a los huérfanos del vigilante de arbitrios, don Moisés Arceredillo Arceredillo.

Concurso oposición para proveer en propiedad dos plazas vacantes de jefes de grupo de primera del Cuerpo de Bomberos.

Designar un encargado para la reparación de averías y otros servicios de los semáforos instalados en la ciudad.

Desestimar tres reclamaciones relacionadas con los coeficientes de sueldos y otros conceptos a funcionarios y empleados del Ayuntamiento.

SANIDAD

Autorizaciones para construir panteones y sepulturas con cripta en el cementerio municipal de San José.

SERVICIOS

Certificaciones presentadas por «Industrias Francisco Benito Delgado» por conservación y nuevas instalaciones de alumbrado público durante el mes de Septiembre último.

Informe favorable en los siguientes expedientes para apertura de establecimientos que pasarán ulterior informe de la Comisión provincial de Servicios Técnicos:

De «Promotora de Hostelería, S. A.», para apertura de un restaurante, cafetería, etcétera, en Avda del Cid, número 16.

De don Mariano Alvaro Gutiérrez para una pescadería en Parque de las Avenidas núm. 2.

De don Valeriano Barballeda del Ol mopara una casquería y despojos en «Galerías México», carretera de Logroño.

De don Jesus Pardo Serrano para un taller de reparaciones mecánicas del automóvil en carretera de Logroño, núm. 5.

De don Martín Barriuso Villar para un taller de construcciones metálicas en calle Crucero de San Julián, número 8.

De don Felipe Castañeda Pérez para un taller destinado a reparación de cubiertas en el barrio de Villafría.

De don César Fernández Calleja para un taller de pintura en plaza de San Bruno núm. 5.

De don Santiago Martín Guada para un taller de ebanistería en calle San Pedro Cardeña, núm 26.

De la Comunidad de Vecinos de la casa núm. 1 de la calle Julio Sáez de la Hoya, para la instalación de fuel-oil.

De don Heraclio de la Fuente Pérez para la instalación de un depósito de fuel-oil en la calle Mayor del Barrio de Villayuda.

CUENTAS

Se aprobaron las presentadas.

FUERA DE CONVOCATORIA

Se dio cuenta de varios documentos recibidos, resolviéndose lo procedente, entre ellos el de declaración de ruina de la casa núm 50 de la calle de Fernán González acordándose su desalojo.

FIESTAS PATRONALES EN FRESNO DE RIO TIRON

Se celebrará un concurso de jotas populares

El próximo fin de semana, en la localidad burgalesa de Fresno de Río Tirón, se celebrarán las fiestas patronales. El sábado, a las doce del mediodía, se oficiará la misa por el P. José María Herrera. Por la tarde, se disputará un partido de fútbol y un torneo de mus. A las ocho, tendrá lugar el concurso de jotas populares y canción moderna, para finalizar el primer día de fiesta con una verbena popular. El domingo, se celebrará la segunda verbena popular, estando presente la Tuna de Belorado y el conjunto músico-vocal "Tommy". La peña "Arrea" nos comunican que están invitados los jóvenes burgaleses y que a los visitantes se les obsequiará con el vino de la tierra.

muelles de carga

de altura variable

Accionamiento manual o por grupo electro-hidráulico. Capacidades de sustentación de 750 a 6000 kg. Recorrido máximo en elevación o descenso 800 mm.

Distribuido por:

FENWICK

Bruch, 96 - Tel. 258 51 00 - Barcelona-9
Dr. Gómez Ulla, 20 - Tel. 255 34 04 - Madrid-2

Concesionario exclusivo:
RICOSA Santa Clara, 40 BURGOS

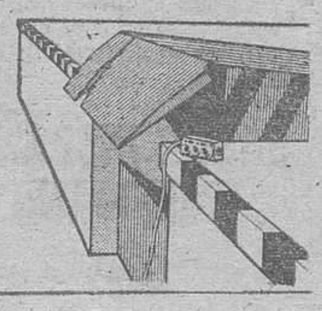

LA PROPIEDAD DE LOS CUARTELES REVERTIRA AL AYUNTAMIENTO

Si el Concejo lo acuerda en el próximo Pleno

En la noche de ayer, después de la sesión celebrada por la Comisión Municipal Permanente, se reunieron en sesión de trabajo los miembros del Concejo, presidido por el alcalde don José Muñoz Avila.

Los ediles trataron sobre diversos temas informando sobre los mismos las comisiones respectivas. En esta reunión de trabajo se escuchó el informe de la Comisión de Cuarteles, informe que será sometido a decisión del Ayuntamiento en la próxima sesión plenaria. Nuestras noticias señalan que es mayoritaria la postura de los corporativos en el sentido de que revierta al Municipio la propiedad de los cuarteles, para lo que no existe inconveniente alguno por parte de la Caja de Ahorros Municipal, entidad que desde el primer momento manifestó su total colaboración con el Concejo en aras del interés supremo de la ciudad.

Existe, según nuestras noticias, un problema que resolver y que posiblemente hoy no sea difícil para el Ayuntamiento Nos referimos al medio que tendrá que habilitar para obtener los millones que se pagaron por la compra de los cuarteles; cantidad que, por otra parte, la Caja de Ahorros Municipal podría prestar al Ayuntamiento. La solución al problema se sabrá en la próxima sesión plenaria del Concejo.

Otro de los temas tratados según nuestras noticias es la posible cesión de terrenos que rodean al Colegio Universitario, propiedad de Patronato del CUA, a la Delegación de Deportes para la construcción en los mismos de instalaciones deportivas por parte de la Secretaría general del Movimiento a través de la Delegación Nacional de Educación Física y Deportes. De esta forma, el Colegio Universitario contaría con campos de deportes, necesarios para los estudiantes y servirían también para el resto de los deportistas burgaleses.

Nota de la Hermandad de antiguos combatientes de los Tercios de Requetés

En relación con la referencia aparecida ayer en ese querido DIARIO, sobre una carta dirigida por el señor Marqués de Marchelina, en la que se dice que nuestra Hermandad no pertenece a la Confederación Nacional de Excombatientes, es nuestro deber aclarar, con todos los respetos, que dicho señor marqués hace más de tres años, cesó en su cargo como presidente, por disposición de la jerarquía competente, ratificada por la Junta de la Hermandad.

Nuestra identificación con las Leyes Fundamentales de España ha sido la razón por la cual nuestra Hermandad se ha confederado con otras ocho entidades que agrupan a nuestros compañeros de armas en la Cruzada de Liberación, e incluso la representación de los ex-combatientes requetés de Burgos, votó complacida a Girón como presidente de la Confederación.

En nombre de la Junta Naciona Reorganizadora de la Hermandad de Antiguos Combatientes de los Tercios de Requetés.— El presidente, *José María Codón.*

M.E.C.D. 2017

Brillante conmemoración de los actos del "Día del Maestro" en honor de San José de Calasanz

Pronunció una brillante conferencia el Dr. D. Félix Pérez y Pérez

El Magisterio burgalés celebró ayer, diversos actos en honor de San José de Calasanz, con motivo del «Día del maestro». Dieron comienzo a las once y media de la mañana, con una misa oficiada en el altar mayor de la Catedral por el secretario de Cámara del Arzobispado, don Timoteo de la Peña, quien al Evangelio pronunció una oración sagrada.

A la solemne ceremonia asistieron autoridades y los maestros burgaleses, e igualmente numerosos alumnos de centros docentes y familiares y amigos de los maestros.

ACTO ACADEMICO EN LA DIPUTACION

Posteriormente, en el salón de estrados de la Diputación se celebró un acto académico que estuvo presidido por el gobernador civil y jefe provincial del Movimiento, Sr. Gay; general de Sanidad, Sr. Mingo; alcalde de la ciudad, Sr. Muñoz Avila; vicerector de la Universidad Complutense, Dr. Pérez y Pérez; delegado de Educación y Ciencia, Sr. Rivas; delegado de Información y Turismo, Sr. Torres; inspectores de Enseñanza Primaria, delegada provincial de Sección Femenina, delegado de Juventudes, representantes de la Junta de Educación Física; directora de la Escuela Universitaria de Profesorado de E.G.B., profesores de la misma y otras personalidades de la docencia.

El gobernador civil y jefe provincial del Movimiento impuso la encomienda de la Orden de Cisneros, al jefe provincial del S.E.M., don José Bernal Sedano. (Foto FEDE)

Abierto el acto por la presidencia, el jefe provincial del Servicio Español del Magisterio, don José Bernal Sedano, pronunció unas palabras agradeciendo la presencia de las autoridades y de sus compañeros de Magisterio. Hizo referencia a la importancia de la conmemoración y rindió homenaje a los maestros jubilados.

Finalmente, hizo un breve bosquejo de la personalidad académica del Dr. D. Félix Pérez y Pérez, quien gentilmente había aceptado pronunciar la lección magistral.

CONFERENCIA DE DON FELIX PEREZ Y PEREZ

Inició su intervención el científico burgalés de reconocida fama universal, Dr. D. Félix Pérez y Pérez, expresando su contento por encontrarse en Burgos y asistir al acto de homenaje a los maestros. Su presencia en Burgos, dijo, fue precedida de un permiso especial del presidente de las Cortes, para poder estar ausente del Pleno de la Cámara legislativa que se celebraba en Madrid. Transmitió a los maestros burgaleses un cariñoso saludo de don Alejandro Rodríguez de Valcárcel, quien dijo el conferenciante, me animó a venir a

Don Félix Pérez y Pérez durante el desarrollo de su brillante lección. — (Foto Fede)

Burgos por la importancia que siempre tiene la conmemoración del «Día del maestro». Hizo posteriormente un canto del Servicio Español de Magisterio para pasar posteriormente a entrar en el tema objeto de su disertación «La filosofía de una reforma o la reforma educativa».

En su magistral lección, el ilustre conferenciante puntualizó la importancia que tiene para España la Ley General de Educación, indicando al respecto que la citada disposición egal compromete a todo español a colaborar con la docencia.

Analizó la situación educativa en el momento presente, subrayando la importancia que para la nación tiene la Educación General Básica, como formación integral del individuo. Pasó finalmente a referirse al momento actual de la Universidad exponiendo brevemente los problemas que la Educación Superior plantea.

Concluyó su brillante disertación con unos versos dedicados a los maestros jubilados.

La conferencia del Dr. Pérez y Pérez fue acogida con una prolongada ovación por los numerosos maestros que llenaban por completo el salón de estrados de la Diputación.

ENTREGA DE RECOMPENSAS

Acto seguido, el gobernador civil y autoridades que le acompañaban en la presidencia del acto procedieron a imponer las condecoraciones y hacer entrega de los premios otorgados con motivo de la conmemoración y cuya relación de galardonados ofrecimos a nuestros lectores en la edición de ayer.

Como ampliación de la extensa lista de premios otorgados al Magisterio burgalés, ofrecemos hoy, la relación de las maestras y maestros a los que se ha otorgado diploma:

Abejón Ungil, Juanita; Aparicio Contreras, María del Carmen; Ayala Gutiérrez, María del Pilar; Alvarez Cámara, Pilar; Barriuso Dueñas, María Isabel; Bartolomé Alcalde, Sofía; Cal, Teófila de la; Calvo Caballero, María del Carmen; Calvo del Pino, Ana María; Criado Velasco, Pilar; Ezquerra Contreras, Dominica; García Páramo, Lucía; González de Romo, María del Carmen; Gonzalo L. Murillas, María Jesús; Heras Niño, Felisa de las; Laurentino Cardiel, Isabel; Leal Ortiz, Carmen; López, María Angeles; López Fernández, Guillermina; Martín de la Calle, María Eusebia; Martínez Abelenda, Adoración; Martínez Aguilar, Josefina; Martínez Fernández de la Cuesta, Rosario; Martínez Salas, Raquel; Miguel Martínez, Candelas; Moral Arcos, Teresa; Muñoz Gómez, Pilar; Ortiz Navas, Rosa María; Peña García, Concepción; Pérez Llorente, María del Carmen; Peña García, María Jesús; Puente Díaz, María Ascensión; Río Iglesias, Lía del; Rodríguez Angulo, María del Carmen; Santamaría López, Carmen; Sendra Caña, Lourdes; Torres Antolines, Consolación; Valera del Río, María Jesús y Vesgas García, Carmen Marta.

Ajenjo García, Jesús; Borragán, Modesto; Boyero Pavón, Angel; Carrasco Manso, Jesús; Duque Camino, Francisco J.; Farrán Vicario, Santiago; Fernández García, José Luis; Fernández Valbuena, Marciano; Ganzo Hernando, Eliseo; García Bárcena, José María; Girón Calleja, Eduardo; Gómez Martínez, Francisco; Gómez Martínez, Javier; González H., Angel; González Marcos, Arturo; Herrez Serna, José María; Hernández Pérez, Pedro; Hernando Duque, Juan José; López Fillat, José A.; Manjón Cámara, José María; Martín Peña, Luis V.; Manrique Martínez, Diego; Miguel Núñez, José; Nieto Alonso, Valeriano; Palacios Palacios, Serafín; Pérez Mata, Rafael; Pérez Merino, Serafín; Pérez y Pérez, José Manuel; Rodríguez de Revilla, Gonzalo J.; Ruiz Virtus, Elías; Sancho Antón, Agustín; Simón Marcos, Jaime; Simón Marcos, P. Jaime; Torres Castrillo, José Lucio; Ureta de Pedro, Cecilio; Varga Arnáiz, Jesús; Velasco Redondo, Antonio y Villaran Andino, Juan M.

CIERRE DEL ACTO

Concluída la imposición de condecoraciones y la entrega de premios, hizo uso de la palabra el gobernador civil y jefe provincial del Movimiento, don Jesús Gay, quien hizo referencia a la importancia que tenía el acto académico al que dijo se asociaba de todo corazón.

Reiteró su reconocimiento a la importante y trascendental, labor que los maestros realizan, fieles al lema de «Por la educación al servicio de España». Felicitó a los galardonados y maestros premiados y tuvo calurosas palabras de admiración, para los maestros jubilados. Concluyó su breve intervención felicitando al doctor Pérez y Pérez por su magistral lección.

Calurosos aplausos subrayaron la breve alución del Sr. Gay Ruidíaz.

A las dos y media de la tarde, los maestros se reunieron en un almuerzo de hermandad servido en el «Hotel Condestable».

Por la tarde, hubo sesiones de cine, con lo que se dieron por finalizados los actos del «Día del maestro».

Grupo de maestros galardonados con motivo de la conmemoración del "Día del Maestro". — (Foto FEDE).

COMENTARIO Y NOTICIA DE TELEVISION

Por Alberto MATTHIES CASTRO

LA POCO CLARA PARTICIPACION EN EL CONCURSO «¿LO CONOCE USTED?»

Anteayer, con una semana de adelanto sobre lo previsto en los programas oficiales, surgió por primera vez el nuevo concurso «¿Lo conoce usted?». De entrada, de felicitar a alguien, hemos de hacerlo a los concursantes presentes en el estudio, por disponer de una oportunidad de la que carecieron la mayoría de los telespectadores. Al parecer, ellos eran «afortunados» seres que conocían las bases para poder participar en el concurso y a dónde había que enviar las cartas solicitándolo. A cambio, millones de telespectadores lo desconocíamos, ya que no hemos podido enterarnos por medio alguno. Como según las declaraciones de su realizador, a los concursantes se les dice ocho días antes cuál va a ser el personaje presente en el estudio, debemos felicitar asimismo a los que aparecerán el próximo martes. Ellos también sabían y debemos de confesar que ignoramos cómo, lo que también ignoraban millones de españoles: el que existía la posibilidad de intervenir en un concurso, enviando una carta.

Por otro lado, el presentador Pedro Ruiz no pareció dispuesto a dar excesivos datos al público en general, sobre las condiciones necesarias para poder intervenir en «¿Lo conoce usted?». Simplemente dijo anteayer que había que enviar una carta, aunque sin aparentar mucho deseo de que cualquiera de ustedes acudiera. Porque el público no tiene la obligación de saber las señas de TV.E. y seguramente, si manda una carta, lo hará a Madrid. Y miren por dónde, el concurso se hace en Barcelona. Tampoco se molestó en establecer las condiciones necesarias para participar. Pueden hacerlo los niños de siete años, por ejemplo. ¿Hay alguna limitación? ¿Por qué no se señaló el apartado de Correos al que remitir la carta?

Aunque en medio de todo, quizá haya que estar agradecido. Porque recordamos un concurso aún, «Las siete y media musical» (aquél en el que surgía todas las semanas Mary Carmen y sus muñecos que consiguió la pequeña proeza de mantenerse durante largo tiempo en la sobremesa) sin señalar ni una sola vez, cómo podía intervenirse en el programa. A pesar de que repetidamente se hiciera mención en muchos periódicos de ese extraño sistema de hacer un concurso. En fin, esperemos que «¿Lo conoce usted?» tenga más seriedad en ese sentido y Pedro Ruiz se digne señalar quiénes pueden mandar la carta de marras, lo que ha de señalarse en ella y la dirección correcta. Y que luego, remitir dicha carta sirva para algo.

En cuanto a lo que vimos ayer, lo más destacado fue la presencia de Camilo José Cela, hombre capaz de mantener la atención del público con su palabra, aunque a nuestro juicio no se le sacó todo el partido posible. Por lo que se refiere al concurso en sí, ya tendremos ocasión de hablar más ampliamente sobre él. Tan sólo señalar que en un principio, pertenece a la categoría de los sin espectacularidades. Buena parte del éxito o del fracaso individual de cada programa dependerá de la personalidad que tenga la figura invitada. Los concursantes, incluso, parecen algo accesorio y como sólo tienen la posibilidad de estar una semana, difícilmente alguno de ellos alcanzará popularidad.

ESTA NOCHE, «SOSPECHA», DE ALFRED HITCHCOCK

Para esta noche, a las nueve menos cuarto, está prevista la proyección del film «Sospecha» (1942) (dos rombos) que es el cuarto de los realizados por Alfred Hitchcock en su etapa americana (le precedieron «Rebeca», «Enviado especial» y «Matrimonio original»). El gran mérito de este hombre fue conseguir que en una época en la que bien pocos se fijaban en el hombre más importante de un film, es decir, en su director para centrarse en los actores, el público fuese a ver las películas de Hitchcock con independencia de quien interviniese en ellas. Por cierto que en «Sospecha» actúan Cary Grant, Joan Fontaine, sir Cedrick Hardwick y Nigel Bruce.

No coinciden las opiniones que hemos leído en torno a este film. Para unos críticos es una excelente película, para otros, pieza menor aunque siempre con el interés que supone el hombre que la dirige. Esta noche, a partir de las nueve menos cuarto, podremos juzgar quién tiene razón.

«Sospecha es la historia de un terror. Del miedo que pasa una mujer que siendo rica heredera, se ha casado ya en una edad en la que quedaba el riesgo de quedarse soltera. Paso a paso va sospechando que su marido ha contraído matrimonio para asesinarla y quedarse con su fortuna. El mantener la atención cada vez más creciente en torno a esas sospechas, es la labor con la que juega Hitchcock.

NOS DICEN QUE HOY IRA «SUCEDE», EN LUGAR DE «CARA AL PAIS»

Nos aseguran desde TV.E. que a partir de ahora, «Sucede» deja la noche del miércoles para incorporarse a la del jueves en donde irá alternando con la emisión de «Cara al p... Para esta noche estaba previsto que surgiera este último, pero nos anuncian que irá «Sucede». El tema abordado será «El fascículo, una cultura a plazos».

Todo ello, claro está, si se cumple con lo prometido ya que no debemos olvidar que se trata de un programa de los servicios informativos cuya informalidad se está haciendo patente día a día, bien por culpa propia, o por dificultades de otro orden.

«LOS REPORTEROS» FALTO A SU CITA

De nuevo no acude a su cita un programa de los servicios informativos. Es algo que se va convirtiendo en costumbre cuando un espacio depende de dicho Departamento. Esta vez le tocó su turno a «Los reporteros», que anteayer tenía previsto «Grecia, la cuna de la democracia», en torno a las pasadas elecciones griegas y a las del próximo día ocho. Ignoramos si surgirá dentro de siete días (más tarde ya no serviría) o si se ha hundido en el fondo de los temas desaparecidos. En su lugar surgió otro programa informativo. Estas cosas ya no nos cogen de sorpresa, porque desgraciadamente se han convertido en costumbre. ¿Cuándo habrá más formalidad?

M.E.C.D. 2017

Se espera de un momento a otro la entrega del texto del informe sobre las asociaciones políticas

Madrid (Logos). — Se espera que de un momento a otro sea repartido a los consejeros nacionales y también a la Prensa el texto del informe sobre las futuras asociaciones políticas. Se piensa que dicho texto ha sufrido alguna modificación fundamental en los últimos momentos respecto a redacciones anteriores.

CESE EN LA SECRETARIA GENERAL DEL MOVIMIENTO

Madrid (Logos). — En el «BOE» de hoy se publica el cese de D. Teodoro González Ballesteros como director del Gabinete técnico de la Delegación nacional de Acción Política y Participación, según una orden de la Subsecretaría general del Movimiento.

SOBRESEIDO EL SUMARIO CONTRA UN PROCURADOR

Madrid (Logos). — Se ha sobreseído el sumario seguido ante el Consejo Supremo de Justicia Militar, contra el procurador familiar por Ceuta, don Serafín Becerra Lago.

En consecuencia se ha levantado el procesamiento que previa concesión de suplicatorio, pesaba sobre dicho procurador.

JUICIO CONTRA NUEVE CONCEJALES

Pamplona (Cifra). — Una multa de quinientas pesetas es la sanción solicitada por el Ministerio Fiscal para nueve concejales del Ayuntamiento de Pamplona, quienes comparecieron hoy en el Juzgado municipal, en acto de celebración de juicio verbal de faltas sobre «ofensas a la autoridad», publicadas en la Prensa local el pasado 29 de Agosto.

Los concejales encartados son los señores Caballero, Muez, Martínez Alegría, Sáez, Valimaña, Velasco, Echániz, Erice y Pérez Balda, de los tercios de representación sindical y familiar, quienes, en la fecha indicada, dirigieron una carta abierta a los pamploneses en la que exponían algunas cuestiones relacionadas con la Corporación e indicaban su decisión de no estar presentes en los actos municipales que no fuesen de trabajo.

El fiscal ha considerado el delito como incurso en el artículo 570 del Código Penal, y ha solicitado la pena anteriormente reseñada, mientras que el abogado ha señalado, después de ratificarlo los acusados, que en ningún momento hubo ánimo de ofensa, y que, además, no podía aplicarse dicho artículo, por cuanto los acusados eran también autoridad por sus cargos de tenientes de alcalde y concejales. La vista ha quedado para sentencia.

Audiencia especial de Franco al ministro de Relaciones Exteriores del Uruguay

Este ofrendó después una corona de flores ante el monumento a Isabel la Católica

Madrid (Logos). — Esta mañana, ha llegado al Palacio de El Pardo el doctor don Juan Carlos Blanco, ministro de Relaciones Exteriores de la República Oriental de Uruguay acompañado de los embajadores de su país en Madrid y de España en Montevideo, del General Raimúndez, presidente del Banco de dicha República Oriental y el director de Asuntos Generales de Protocolo del Ministerio español de Asuntos Exteriores.

Al pie de la escalera de honor, el ministro y acompañantes fueron recibidos por alto personal de la Casa civil dirigiéndose al salón de audiencias donde el doctor Carlos Blanco fue cumplimentado por el ministro de Asuntos Exteriores, don Pedro Cortina y los jefes de la Casas militar y civil de Su Excelencia quienes le acompañaron hasta el despacho del Caudillo, que recibió al ministro del Uruguay en audiencia especial.

A la entrevista asistieron el ministro de Asuntos Exteriores, los embajadores y el general Raimúndez.

OFRENDA FLORAL

Madrid (Logos). — A mediodía de hoy, el ministro de Relaciones Exteriores de la República Oriental de Uruguay, doctor don Juan Carlos Blanco, ha colocado una corona de flores ante el monumento a la Reina Isabel la Católica. Durante el acto, el ministro uruguayo estuvo acompañado por los embajadores de España en Montevideo y de Uruguay en Madrid, así como por el concejal del Ayuntamiento de Madrid, señor De la Viña.

CONVOCATORIA EXTRAORDINARIA DE EXAMENES DE BACHILLERATO

Madrid (Logos).— El «Boletín Oficial del Estado», de hoy, publica una resolución de la Dirección General de Ordenación Educativa, por la que se dictan instrucciones sobre la convocatoria de exámenes extraordinarios de Bachillerato.

Para las convocatorias extraordinarias de las pruebas de grado superior de Bachillerato general o técnico y para las pruebas de conjunto, se concede un plazo de inscripción en los Institutos que se iniciará el día 16 de Diciembre próximo y finalizara el 21 del mismo mes. La inscripción de matrícula por enseñanza libre, para los exámenes de una o dos asignaturas pendientes para finalizar el Bachillerato elemental o superior, se efectuará en Institutos donde obre el expediente académico del alumno y dentro del plazo que se iniciará el día 27 de Noviembre y finalizará el 3 de Diciembre. Los exámenes de asignaturas pendientes tendrán lugar los días del 2 al 10 del próximo mes de Diciembre, con el horario que cada Instituto anuncie oportunamente. Los ejercicios de la prueba de conjunto se realizarán en los respectivos Institutos, en los días comprendidos entre el 13 y el 18 de Enero del próximo año y los de las pruebas de grado superior darán comienzo el día 13 de Enero próximo.

PERFUMERIA ridruejo

CALLE MONEDA, 15. TELEFONO 201198

Se complace en anunciar a su distinguida clientela que la señorita Rosa Fuentes, esthéticienne exclusiva de

JUVENA

permanecerá durante los días del 25 al 30 de Noviembre, ambos inclusive.

RESERVE HORA PARA TRATAMIENTOS

Guía médica

José Luis Rica Rica
TOCOGINECOLOGO
Consulta, de 12 a 2 y de 4 a 6
Vitoria 21, 1.º
Teléfono 201865

S. IÑIGO
OCULISTA
Laín Calvo, 17, 1.º Tf. 229923

Alonso Bañuelos
OFTALMOLOGO
Espolón, 2 — Teléf 209349

MIGUEL CAMPO
TOCOGINECOLOGIA
Del Igualatorio Médico Colegial
Consulta, de 12 a 2
Tardes horas concertadas
Avenida del Cid, 3, 2.º D
Teléfono 205207

M.ª PILAR SIMON DE BLANCO
MEDICO ANALISTA
Del Igualatorio Médico Colegial
Consulta, de 10 a 1, excepto sábados
Vitoria, 21, Pral. Dcha.
Teléfono 208272

M. A. RIVAS LOPEZ
REUMATOLOGO
Jefe Provincial de la Lucha Antirreumática de la Cruz Roja Española.
Del Igualatorio Médico Colegial
Calle Santander 6. Consulta: 1 a 2,30. Teléfono 209116. Hospital Cruz Roja: de 4 a 6

A. RUIZ GARCIA
ENFERMEDADES REUMATICAS
APARATO LOCOMOTOR
(Huesos, músculos y articulaciones)
Onda corta — Radar
Ultrasonidos
Del Igualatorio Médico Colegial
Calle Calera, 10, 6.º, A
Consulta, de 4 a 7 y horas concertadas Teléf 223459

José M.ª Martín Iglesias
Pedro Martín Iglesias
MEDICOS
ANALISIS CLINICOS
ELECTROFORESIS
BACTERIOLOGIA
Avenida Reyes Católicos, 10
Edificio Estudio 2.º B
Horas de consulta, de 10 a 2
Sábados, de 10 a 1
Teléfono 221166

F. Gasco Campaña
CARDIOLOGO
Horas concertadas
Vitoria, núm. 46, 2.º A
Teléfono 203155

Ramón Llorente
TRAUMATOLOGIA, HUESOS Y ARTICULACIONES
Consulta, de 12,30 a 2,30
Queipo de Llano, 2, 4.º, Izq. (Frente a Establecimientos Campo) Tels. 203900 y 204781 y Clínica de San Juan de Dios, de 4 a 5,30

J. Villaquirán García
MEDICO ESTOMATOLOGO
Del Hospital Militar
Consulta, de 1 a 2 y de 4 a 6
Padre Silverio, 5, 4.º A
Teléfono 200854

JAIME ESPARZA R. DE TRUJILLO
PSIQUIATRA
Director médico de los Servicios Psiquiátricos de la Excma. Diputación Provincial
Horas concertadas
Avenida Reyes Católicos, 16 escalera III, 1.º, C.
Teléfono 229852

José M.ª Francés Gil
MEDICINA INTERNA
APARATO DIGESTIVO
RAYOS X
Consulta, de 10 a 1 y 5 a 6,30
Plaza de la Cruzada, 2, 3.º
Teléfono 225446

Doctor TORRES
ESPECIALISTA NIÑOS
Avenida del Cid, 6, 5.º, B
Teléfono 205015

José Luis Inclán
CIRUGIA Y RIÑON
Conulta, horas a convenir
Vitoria, 15 Teléfono 204273

V. MATEOS OTERO
CIRUGIA GENERAL
Traumatología y Ortopedia
Consulta, de 4 a 6 y horas concertadas, excepto sábados
Avenida del Cid, 8, 2.º
Teléfono 206453

AGUSTIN RIVAS
PARTOS, ENFERMEDADES Y CIRUGIA DE LA MUJER
Avenida del Cid, 6, 5.º A
Teléfono 203832

F. J. SANZ ALVAREZ
PUERICULTOR, RAYOS X
ESPECIALISTA EN NIÑOS
Consulta, de 11 a 2
y horas convenidas
Avenida del Cid, 36, 3.º
Teléfono 227364

V. Ojeda Carcedo
APARATO DIGESTIVO Y NUTRICION
METABOLIMETRIA
Análisis clínicos — Rayos X
Consulta, de 10 a 1 y 4 a 6
Vitoria, 20, 1.º — Tf. 203667

MAXIMO ORTIZ PEREZ
CIRUGIA Y TRAUMATOLOGIA
Calle Madrid, 10, 1.º
Teléfono 205001

J. MARTIN PARDO
PULMON Y CORAZON
Consulta, de 11 a 1,30
y horas convenidas
excepto sábados
Héroes de la División Azul, 3, 1.º, D. — Teléfono 204166

Optica Científica Burgalesa
GRADUACION CIENTIFICA DE GAFAS Y LENTILLAS
OPTICO DIPLOMADO COLEGIADO
AVENIDA DEL CID 14 TELEFONO 222608

J. L. VIEJO BAÑUELOS
Enfermedades del Aparato respiratorio
Sanjurjo, 15, 2.º, D
Tels. 202032 - 202297

F. Infante Abajo
MEDICO DENTISTA
Sanz Pastor, 14, 2.º, derecha
Teléfono 208617

JOSE A. NAVARRO
ESPECIALISTA EN NIÑOS
RAYOS X
Del Igualatorio M. Colegial
Juan XXIII, 16, 1.º. Consultas, de 6 a 7 Horas convenidas, al teléfono 220611
Avenida Reyes Católicos
Edificio Meysa Escalera primera, 5.º A

Rodrigo de Sebastián
José M.ª de Sebastián
MEDICOS
ANALISIS CLINICOS
Vitoria, 46, 4.º, D. Edificio Gaset) Teléfono 203789

Dr. MOVILLA C.
NEUROPSIQUIATRIA
ELECTROENCEFALOGRAFIA
Horas concertadas
Avenida Reyes Católicos 8 (Edificio Para), 1.º C
Teléfono 224922

JOSE LLORENTE
ESPECIALISTA EN NIÑOS
RAYOS X
Pediatría y puericultura
Consulta, de 5 a 7
Teléfono 201594
Avenida Cid, 3, 4.º L y M

H. Urbano Terrón
TRAUMATOLOGIA, HUESOS Y ARTICULACIONES
Consulta, de 12 a 1,30
Plaza de la Cruzada, 1, 3.º, B
Teléfono 229819 y 221594

JOSE MUÑOZ AVILA
RIÑON PIEL Y VIAS URINARIAS
Almirante Bonifaz 12 1.º
Teléfono 201539

A. Vallejo Villacampa
MEDICO ESPECIALISTA
ANALISIS CLINICOS
San Pablo 14, 3.º Tel 204137

Abelardo Carazo
MATERNOLOGO DEL ESTADO
MEDICO
Especialista en partos
Ginecología
Consulta, Clínica Cruz Roja
Vitoria 81 Teléfono 203591

Benigno Andrade Loma
ANALISIS CLINICOS
Consulta, de 10 a 2
Avenida del Cid, 14, 4.º A
Teléfono 225545

JERONIMO IGLESIAS
MEDICO DENTISTA
RAYOS X
Vitoria, 141 1.º Juan XXIII

Angel Guerra García
PULMON Y CORAZON
Consulta de 1 a 3
Calatravas, 3, 3.º, derecha
Teléfono 207275

M.E.C.D. 2017

XXI PLENO EPISCOPAL

CONTINUO EL DEBATE SOBRE EL DOCUMENTO DE «EVANGELIZACION Y SACRAMENTO»

El tema de las homilías «se ha tocado muy de paso, pero no se excluye que pueda ser tratado en profundidad», (monseñor Montero)

Madrid (De nuestra Redacción). — Han continuado durante todo el día de hoy los trabajos del XXI pleno de la Conferencia Episcopal española, que sigue reunida bajo la presidencia del Cardenal Tarancón.

Buena parte de la mañana se dedicó a escuchar los informes de varias comisiones episcopales y otro sobre la situación de la Universidad Pontifica de Salamanca. El resto de la jornada se siguió debatiendo sobre los documentos de trabajo presentados en torno a la «Evangelización y Sacramento».

A última hora de la mañana, monseñor Montero, obispo auxiliar de Sevilla, y don Ramón Cunill, director del secretariado de Comunicación Social, se reunieron con los informadores para dar cuenta de la marcha de la Asamblea.

Asistió también a esta rueda informativa monseñor Iniesta, quien en nombre de la Comisión Episcopal de Liturgia había presentado el tema de la Evangelización y Sacramento: con base en anteriores trabajos de un grupo de expertos de la Universidad de Salamanca. En el debate, indicó el obispo Iniesta, auxiliar de Madrid, intervinieron seis obispos y posteriormente se pasó a la reflexión en círculos menores. El viernes se informará más ampliamente sobre la elaboración final de este documento y su aceptación o rechazo por la Asamblea; ya que en la jornada de hoy se ha estudiado sólo en su conjunto. En general los obispos que intervinieron en el debate se mostraron favorables al texto, por encontrar que refleja la situación social del país, acusándole en cambio de no haber llegado a plasmarse en un lenguaje más asequible al hombre de la calle. Se le achacó también dar algunos tintes demasiado marcados de la crisis esclesial, que en opinión de algunos obispos no llega a ser «crisis de identidad de la Iglesia» como parece indicar el documento.

Se preguntó a monseñor Montero si se había tratado en el debate sobre Evangelización y Matrimonio en concreto, e indicó que no había salido el tema, pero que sin duda aparecería en las discusiones de grupos. Del mismo modo, aclaró que la problemática de las homilías y a las intervenciones en relación con ellas de algunas autoridades civiles solamente había aparecido como tema muy de paso, «lo que no significa que no se vaya a atacar más en profundidad su estudio».

UNIVERSIDAD PONTIFICIA

Informó ante los obispos el rector magnífico de la Universidad Pontificia de Salamanca, padre Sebastián, que explicó la creación de nuevas secciones, y la aparición de grupos de alumnos que quieren estudiar Teología pero que no piensan por el momento ordenarse de sacerdotes. También se indicó el gran crecimiento de los gastos por mantenimientos de instalaciones y personal que está experimentando la Universidad.

En la rueda de Prensa se señaló como positiva la inquietud de muchos universitarios salmantinos por hacer de su Universidad una especie de laboratorio del pensamiento teológico más cercano a la realidad del país, por lo que exigen intercambios más directos con el profesorado y con pensadores de otras tendencias y Centros docentes. «La situación económica de la Pontificia —dijo su rector— es preocupante, pero no dramática».

SEMANA DE LA PARROQUIA

Finalizó la rueda informativa con la presentación, por parte de monseñor Añoveros, presidente de la Comisión Pastoral de la próxima Semana Nacional de la Parroquia Urbana, a la que tienen anunciada su asistencia ocho obispos y más de 350 sacerdotes y seglares. Comenzará el día 12 de Diciembre, se desarrollará en Majadahonda, y será clasurada el día 6 por el Cardenal Tarancón Situación real de la parroquia, papel que todavía puede desempeñar, características de la comunidad parroquial, catecumenado, parroquia y compromiso cívico, etc., son otros tantos temas que serán estudiados en esta quinta Semana Nacional de la Parroquia.

RETRIBUCION DEL CLERO

Para la sesión de mañana, la Asamblea Episcopal tiene previsto el estudio del tema titulado «Aumento de la retribución del clero» y será presentado ya el «Documento sobre la reconciliación», que tras el discurso introductorio del Cardenal Tarancón es esperado con inusitado interés, incluso en ambientes foráneos a la Conferencia. (Es muy significativo el editorial de «Pueblo», de esta tarde, que sólo dedica aplausos a la nueva Iglesia española «moderna, operante y sosegada»). La Asamblea iniciará también mañana la votación de algunas proposiciones, en concreto las que se refieren a la actividad de los Institutos misioneros en las diócesis, cuestiones sobre los estudios filosófico-teológicos vinculación de las Universidades católicas a la Jerarquía, Biblia de Iniciación Cristiana, catecismo de preadolescentes y aumento de la retribución del clero. Posiblemente no todas las proposiciones pasen a votación, ya que antes de cada grupo de ellas, hay una explicación de su sentido y alcance. — Ramón CALANDA.

CONSEJO DE GUERRA POR TERRORISMO

Se celebró ayer en Burgos

La Oficina de Prensa de la Capitanía General de la VI Región militar facilitó ayer la siguiente nota: En el día de hoy se ha celebrado en la plaza de Burgos el Consejo de Guerra ordinario para ver y fallar la causa seguida contra los procesados Jesús María Muñoa Galarraga, Pedro Fdez. Trincado, Antonio Ignacio Echevarría Suquía, Ignacio María Mendizábal Arrese y Jesús María Zabarte Arregui, por presunto delito de terrorismo y atentado contra la propiedad.

El Consejo, estimando comprobado el delito de terrorismo, ha impuesto las siguientes penas:

A Zabarte Arregui, 15 años de reclusión como autor. A Fernández Trincado, 14 años de reclusión, como autor A Echevarría Suquía y Mendizábal Arrese, seis años y un día a cada uno, como cómplices. Y a Muñoa Galarraga, la libre absolución.

A Zabarte Arregui, por el delito de depósito de armas, la pena de doce años y un día de reclusión menor.

Las sentencias no serán firmes en tanto no sean aprobadas por la Autoridad judicial competente.

DETALLES DEL CONSEJO

Según versión de «Cifra», se celebró a puerta cerrada el Consejo en el que se pedía para los procesados, un total de 99 años de reclusión.

El comienzo del Consejo se retrasó diez minutos a causa de que uno de los abogados, Pedro Ibarra Güell no llevó la toga preceptiva, pero comenzó el Consejo sin que vistiera la misma.

Los cinco acusados se encuentran actualmente en huelga de hambre. Tres de ellos, Jesús María Muñoa Galarraga, Pedro Fernández Trincado y Jesús María Zabarte Arregui, nada más comenzar el Consejo, protagonizaron un incidente al insultar a los miembros del Tribunal y a la Jurisdicción militar por lo que fueron sacados de la sala mientras permanecían en ella los otros dos acusados, Antonio Ignacio Echevarría Suquía e Ignacio María Mendizabal Arrese.

Los cinco procesados estaban presuntamente implicados en el atraco cometido el 30 de Diciembre de 1971 contra la sucursal del Banco Guipuzcoano de la localidad de Beasain (Guipúzcoa), cuyo botín ascendió a 10.624.000 pesetas.

El Ministerio fiscal solicitó 25 años de reclusión para Zabarte Arregui, Fernández Trincado y Echevarría Suquía; 18 años para Mendizábal Arrese y 6 años para Muñoa Galarraga

Actuó de defensor de Zabarte Arregui y Fernández Trincado, el abogado bilbaíno don Pedro Ibarra Güell; de Muñoa, lo fue D. Miguel Castells, y don Pedro Ruiz Balerdi defendió a Echevarría Suquía y Mendizábal Arrese. Los defensores solicitan la libre absolución de sus patrocinados.

Nueva carta de Fraga Iribarne a «The Times» sobre el caso de Gibraltar

Londres (Efe).— El diario "The Times" publica hoy una nueva carta del embajador de España en Londres, don Manuel Fraga Iribarne, puntualizando unos comentarios a las cartas aparecidas en dicho diario los días 12 y 20 del presente mes y firmadas respectivamente por Maurice Xiberas, jefe de la oposición gibraltareña y sir Joshua Hassan, ministro principal de la colonia.

"No es mi intención —dice el embajador— entrar en lo que parece ser una polémica entre dos partidos del Peñón, pero sí deseo reiterar lo siguiente:

1. España desea restablecer su integridad territorial. Esto puede parecer "desatinado" al señor Xiberas, pero no a todos los que saben que la colonia es una parte integral de España, perdida como resultado de la intervención británica en la Guerra de Sucesión española y difícilmente puedo creer en una justificación para mantener una colonia en suelo europeo a finales del siglo veinte.

2. La colonia tiene que realizar crecientes peticiones de ayuda al contribuyente británico para mantener un nivel de vida aceptable para la población. El que esas demandas están convirtiéndose en fastidiosas, parece evidente, según los comentarios del señor James Carson en su carta a "The Times" del 14 de Noviembre, la cual criticaba a sir Joshua Hassan, recordándole que los gibraltareños no tienen derecho para vivir de sus "conciudadanos" británicos.

"Difiero de sir Joshua Hassan —continúa la carta del embajador— cuando éste se refiere a un "hipotético Gibraltar, abandonado al extremo de hacer frente a un negro futuro de aislamiento y declive". Mi creencia es que los intereses de los gibraltareños a largo plazo descansan en su integración en la rápidamente expansiva economía española"

"Estoy convencido de que con un poco de buena voluntad y sentido común, será posible llegar a una solución que reconozca los derechos de España para recobrar su territorio, a la vez que tenga completamente en cuenta los intereses de los gibraltareños y del Reino Unido. De otra forma, creo que la presente anacrónica situación se resolverá a su debido tiempo, aunque no sea más que por el curso natural de la Historia y, entonces, podrían darse circunstancias menos favorables para ellos"

2. Sir Joshua Hassan hace una apasionada referencia a 'once años de nuestro último asedio" y al bloqueo económico español". En realidad, España está simplemente cumpliendo lo estipulado en el tratado de Utrecht y ha retirado las facilidades concedidas al Peñón en los últimos 150 años, de las que resultó la ocupación de más partes del territorio español a base de sucesivas infiltraciones británicas en el itsmo. Personalmente creo que las actuales dificultades del Peñón son claramente una prueba, si es que se necesita esta prueba, de lo mucho que Gibraltar depende de la tierra madre.

4. Finalmente, creo que las llamadas "proposiciones españolas" de principios de 1973 no sólo eran especiales, sino que también generosas para los gibraltareños, asegurando sus intereses de acuerdo con las resoluciones de las Naciones Unidas. Es lamenatble que no fueran aceptadas como base de discusión, pero sigo convencido —termina el embajador— de que un nuevo y constructivo aproximamiento es siempre posible".

EL GRUPO FOLK MAS IMPORTANTE DE ESPAÑA

NUESTRO PEQUEÑO MUNDO

SABADO — TARDE y NOCHE

SALA DE FIESTAS

(DANDY'S CLUB)

CINE CONSULADO

Hoy, en sesiones de 5,30, 7,45 y 10,45

SENSACIONAL ESTRENO DE UNA GRAN PELICULA DEL OESTE

La acción tiene lugar en Arizona, cuando era tierra de agitadores y los indios levantiscos salían de sus reservas.

(Mayores de 18 años)

Papelería FAGRA

Material escolar, de pintura y dibujo. Objetos de escritorio y oficina.

Recordatorios, cartas y toda clase de impresos y fotograbados.

Vitoria, 13 Teléfono 20 28 52 Burgos

ARENAS DE ARIJA, S. A.

De conformidad con lo que determinan sus Estatutos y la vigente Ley sobre Régimen Jurídico de Sociedades Anónimas, se convoca a los señores accionistas a Junta General Extraordinaria, con arreglo al siguiente orden del día:

1.º Ampliación del capital social y consiguiente modificación del artículo 4.º de los Estatutos Sociales.

2.º Lectura y aprobación, en su caso, del acta de la misma Junta General.

La Junta tendrá lugar en primera convocatoria el día 17 de Diciembre de 1974, a las 13 horas del mediodía, en el domicilio social, Arija (Burgos) y, de no poder constituirse válidamente, se celebrará en segunda convocatoria a la misma hora del día siguiente, en el domicilio indicado.

Arija (Burgos), 25 de Noviembre de 1974.— ARENAS DE ARIJA, S. A. — El Secretario, Fdo.: Ignacio Susaeta.

M.E.C.D. 2017

«EL FUTURO DEBE SER OBRA DE TODOS», DIJO AYER EN LAS CORTES EL SR. RODRIGUEZ DE VALCARCEL

(Viene de primera página)

Y como siempre, todo su ser nos sigue dando una lección histórica, de la que alguna de las últimas páginas han sido la práctica demostración de su acierto en la elección del Príncipe de España. Don Juan Carlos de Borbón, como el que ha de sucederle a título de Rey, y a quien ya hemos visto, cómo en el puesto de la máxima responsabilidad, su comportamiento igualaba con sus cualidades de siempre, dejando bien levantada la bandera de la confianza y la esperanza que en él y en la institución que encarna, ha puesto España". Después elogió el sosiego y la serenidad de Franco, "su sereno sentido de adecuación a lo que conviene a cada momento, sin precipitaciones, eligiendo el tiempo"

Dijo también: "Aunque la violencia traiga dolor y los augures nos amenacen con colosales riesgos, y tantas voces profeticen catástrofes, lo cierto es que la Humanidad ha alcanzado en el bienestar de los más, las cotas superiores a su Historia".

"Los españoles tenemos vocación de futuro. De un futuro en el que ya estamos, que no desconoce la Historia y que sabe ha de edificarse con nuestro hacer, desde hoy.

El futuro, es una obra de solidaridad, y una sociedad es solidaria si los hombres que la componen viven prácticamente en una espectativa de unión, de nexo, entre gobernantes y gobernados.

Nadie puede negar, si quiere ser cabal y justo, que la obra de estos años pasados, con sus posibles errores, ha dado a nuestro pueblo la salud y la fuerza, para marchar juntos a muchos pueblos que iban por delante de nosotros. Y sin complejos y pisando tierra firme, sin la jactanciosa creencia de soluciones definitivas logradas, cuando tenemos que andar todavía en la senda de la justicia y la equidad, desde nuestra propia experiencia, en suma con otras experiencias, con más afán de análisis que de limitación, nosotros podemos partir desde las posibilidades y la movilidad que nuestra propia estructura nos permite, sin el lastre que para otros países supone, las circunstancias de lo que aparentemente eran sólidos y fuertes sistemas.

"La conciencia colectiva del pueblo español y la realidad política del país, nos ofrece la gran ocasión histórica de estar en buena disposición para afrontar y ganar el futuro".

"Ahora bien, no vayamos, como futuro, a inventar el pasado. Que la riada de palabras, ni nos confunda ni nos haga prisioneros, y nos lleve a que la acción política como único destino la lucha por el poder, o a inaugurar como novedad, un proceso de fosilización que ha vuelto piedras tantas fuerzas de la Historia.

Igual que hay que lograr que los depositarios del poder cumplan la exigencia de la sociedad y otorguen a ésta el juego de su participación, hay que dotarlos a ellos de la misma posibilidad para que su actuación esté pendiente de interpretar los verdaderos sentimientos colectivos.

Por eso, el futuro debe ser obra de todos. Y todos tenemos la obligación de que las palabras nos suenen tanto como proclamación de las ideas, como noticia o acta viva de los hechos. No es que creamos que haya que privar al hombre de su ideología, pero que tampoco éste sea su único alimento. Las preocupaciones del pueblo y sus anhelos, son, a veces, más concretos, pragmáticos y sencillos.

El acierto estará en que conjuguemos los intereses con las ideologías, partiendo de que, desde el bienestar, podemos pedir mejor que se conserve la espiritualidad. Sabiendo que la justicia lleva consigo la paz, y la paz el sosiego y la seguridad.

Yo creo que este pueblo nuestro está de acuerdo en lo fundamental. Y que ama lo que tiene, porque sabe lo que vale en sí y lo que supone, como motor de cuanto puede hacerle valer.

Los antagonismos en nuestro país, salvo notorias singularidades, si se analiza el panorama nacional, en las voces que se oyen, están tanto determinados por pecados de memoria, de ingratitud o de ingenuidad, como por esa circunstancia de gustarnos más discutir que dialogar.

La verdadera médula del problema, está en la expresón juvenil de un pueblo que por esa fuerza vital de su hora presente, se permite y puede tener ambición en su mañana. No reconocerlo sería una tremenda injusticia".

Poco después, añadió: "El lenguaje de los tópicos y de los ídolos de pies de barro, cada vez se lo lleva más el viento, ese viento que se lleva también de un soplo el hecho torpe y minoritario de quienes quieren convertir al pueblo o en tierra calcinada por el odio, la desesperación o la lucha fraterna, o en campo de cultivo de zozobras e inquietudes, desmoralizándolo con el virus de los rumores y los chismes que atentan contra las personas o instituciones que merecen el más serio respeto de la colectividad.

La participación abierta a todos, con sentido real de democracia viva y palpable, evitará las confusiones de los hombres que aparecerán ante el ventanal del país, colocado cada uno en el sitio donde verdaderamente esté, y desde donde nuestro pueblo entienda también, quién es capaz de predicar y quién lo es de dar trigo.

No se equivocará este pueblo nuestro que quiere tanto las cosas pequeñas y cotidianas, como aquellas otras más trascendentes, que desde la justicia y la seguridad, sin lugar a riesgos, traumas, ni peripecias, le entreguen la suma de sus afanes, que construyan la esperanza de su vocación de futuro.

A esa vocación ha intentado servir esta Cámara desde su constitución, y también desde los últimos cinco años que, hoy precisamente hace, que la presido, con esa mi personal deficiencia, que disimula la eficacia y la generosidad de sus señorías.

Al recuerdo de esta última circunstancia y en uso de esa generosidad de sus señorías, tal vez en abuso, me permito esta breve meditación en voz alta. Tan sencilla como común a la que creo en su gran parte se haría cualquier hombre del pueblo español que representamos".

DEFENSA DE ENMIENDAS

A continuación, expusieron y defendieron las enmiendas que habían obtenido la suficiente votación para ser defendidas ante el pleno, los señores Madrid del Cacho, Roson Pérez, Hernández Claumarchirant y Utrera Rabassa, a diversos aspectos del proyecto de Ley Orgánica de la Justicia.

El señor Madrid del Cacho proponía que el cuerpo de secretarios de Juzgados de distrito, constituya un cuerpo único en el que se integren los actuales secretarios de Juzgados municipales y comarcales y de paz ingredos por oposición.

Por su parte, el señor Rosón Pérez, defendió dos enmiendas, una en la que pide que se suprima la posibilidad de que en el Tribunal Supremo puedan crearse plazas de ayudante para colaborar en los estudios y actuaciones preparatorias de resoluciones judiciales, plazas que podrían desempeñarse por jueces o magistrados de categoría inferior a la del órgano judicial con el que colaborasen. Razona su enmienda manifestando que de ese modo se le privaría al magistrado ponente de su cometido más específico y relevante, que no puede ser compartido.

En otra enmienda, el señor Rosón, defendió que no se marginara a los jueces comarcales de la posibilidad de integrarse en el régimen transitorio que se establezca para los actuales jueces municipales.

El señor Hernández Claumarchirant pedía que en los procedimientos por los llamados delitos menos graves instruyan los jueces de partido y falle en juicio oral y público un magistrado de lo Penal de la Audiencia respectiva con lo que se respeta el principio del juez no prevenido.

Finalmente, el señor Utrera Rabassa defendió que se puedan dar órdenes jurisdiccionales nuevas, allí donde las necesidades de la administración de justicia lo demande.

REPLICA

Contestó a todos los enmendantes don Joaquín Sauret, que rebatió en un largo discurso todos los argumentos, al tiempo que defendió el dictamen del proyecto de Ley de Bases de la Orgánica de la Justicia.

SESION VESPERTINA

Madrid (Cifra). — Poco después de las cinco de la tarde, se reanudó la sesión plenaria de las Cortes Españolas. Intervino a continuación el ministro de Justicia, Francisco Ruiz Jarabo que pronunció un discurso en el que dijo:

«El sometimiento a vuestra aprobación de la Ley Orgánica de la Justicia durante la etapa de Franco, sienta el último de los tres pilares básicos en los que se apoya la estructura de nuestro Estado, con unidad de poder y coordinación de funciones, completando un ciclo cuyas fases han sido: la Ley constitutiva de estas Cortes; la Ley de Régimen jurídico de la Administración del Estado; y hoy, la Ley Orgánica de la Justicia.

Resumió el proceso de gestación y sustitución de la Ley de 1870 y señaló la necesidad de la reforma que viene determinada, en términos generales, por consideraciones de orden jurídico-político, de tipo sociológico y de carácter práctico.

«La Ley que hoy sometemos a vuestra aprobación —dijo— desarrolla con toda fidelidad los preceptos contenidos en el título V de la Ley Orgánica del Estado. Toda la temática en dicho título contenida está en la presente Ley metódicamente desplegada: la unidad jurisdiccional, la independencia de la Justicia y su gratuidad, la inamovilidad de jueces y magistrados y su responsabilidad, la misión del Ministerio fiscal, la función asignada a los abogados y procuradores y tantos otros aspectos necesarios en una buena organización judicial, moderna y eficiente».

«Este proyecto —afirmó el señor Ruiz-Jarabo—, constituye la afirmación política y la profesión de fe en los principios fundamentales de nuestro Movimiento nacional».

«Se trata por tanto, de adecuar la regulación española de la Justicia a las necesidades de hoy, de dotarla de los elementos necesarios para que cumpla su alta misión de la forma más rápida y eficaz, pero con absoluto respeto a aquellos principios universales que caracterizan en cualquier lugar y tiempo, una recta y cumplida administración de Justicia. Es éste un terreno en el que no puede admitirse la menor confusión».

El ministro analizó las innovaciones principales que contiene la Ley en relación con los órganos que administran la Justicia y con las personas que, de una u otra manera, la sirven y concluyó así:

«Contemplo el futuro de España con reflexivo optimismo, y porque creo en Franco, creo también en su obra, y tengo absoluta fe en la continuación de la misma cuando ese futuro esté en manos del Príncipe de España. Y creo, en definitiva, en las leyes fundamentales que la sabiduría y la experiencia de nuestro Caudillo, ofrecieron al pueblo español para que éste, en el ejercicio de su función soberana, las refrendase».

«Señores procuradores: Entre todas las reformas que reclama la Administración de Justicia, ninguna más necesaria que la de organizar los Tribunales, para que éstos respondan de manera cumplida al fin altísimo de su institución, y satisfagan las nuevas y crecientes exigencias de la sociedad, en armonía con la ley política fundamental que la Nación se ha dado, haciendo uso del legítimo y soberano derecho que a los pueblos corresponde».

SON RECHAZADAS LAS ENMIENDAS

Finalizada la intervención del ministro de Justicia, se sometieron a votación las cinco enmiendas presentadas al proyecto de ley de bases de la Ley Orgánica de la Justicia. Todas las cuales fueron rechazadas por el Pleno. La del señor Madrid del Cacho, lo fue por 28 votos a favor, 211 en contra y 28 abstenciones; las dos del señor Rossón Pérez, por 76 a favor, 199 en contra y 16 abstenciones, y 108 a favor, 159 en contra y 16 abstenciones respectivamente; la del señor Hernández Claumarchirant, por 100 a favor, 177 en contra y 8 abstenciones(y la del señor Utrera Rabassa, por 110 a favor, 160 en contra y 13 abstenciones.

Seguidamente, se aprobó el dictamen por 252 votos a su favor, 13 en contra y 6 abstenciones.

OTROS ASUNTOS

A continuación se sometió a la aprobación del Pleno el dictamen de la Comisión de Justicia sobre modificación de determinados artículos del Código Penal, que fue defendido por el señor Pérez Serrabona, quien fundó su exposición en que el proyecto de ley «pretende modificar el límite que establece la diferenciación entre pena grave y pena leve, en cuanto a la de multa se refiere y se pretende sustituir el límite de 5.000 pesetas, actualmente establecido, por el de 10.000 pesetas; y, partiendo de esa premisa, se entrará a modificar todas las cuantías, habida cuenta de que, en la mayoría de los casos, éstas fueron fijadas en los años 1963 y 1967 y que se hace necesaria esta elevación, porque si no, la ejemplaridad de la pena, al estar desfasada de su cuantía con relación al actual nivel de vida, sería risible. Sea cual sea el criterio —prosiguió— teleológico que a la pena se adjudique y existen muchos: expiatorio, retributivo, reformador, intimidativo consecuencia primaria del delito, dinámica de la Justicia, etc., fácil es comprender la necesidad, inaplazable, de la revisión de los módulos penales para lograr mantener la armonía del estado de derecho, de otra manera desequilibrado e inoperante.

Concluida la intervención del señor Pérez Serrabona, fue sometido a votación el dictamen, que se aprobó con tres votos en contra. Inmediatamente intervino el señor Rojo Martín para defender el dictamen de la Comisión de Justicia sobre modificación de determinados artículos de la Ley de Peligrosilad y Rehabilitación social que fue aprobado por unanimidad.

Seguidamente, se dio cuenta al Pleno de diversos dictámenes, entre otros, varios convenios internacionales

Comisión de Presupuestos:

—Modificación de las plantillas y denominaciones del personal docente de los Conservatorios de música y declamación.

—Integración de escalas especiales del personal de carrera procedente de organismos autónomos suprimidos.

—Concesión de pensiones excepcionales a doña Sara Martínez Cotofre, viuda del teniente general don Santiago Amado Lórigay a doña María Amparo López Navarro, viuda de don Adolfo Muñoz Alonso.

—Crédito extraordinario de 11.000 millones de pesetas al Ministerio de Trabajo para compensar a la Seguridad Social las diferencias de cotización resultantes del aplazamiento previsto en el número 1 de la disposición final segunda del decreto 797 de 29 de Marzo de 1974.

—Crédito de 1.581.250.000 pesetas al Ministerio de Comercio, para subvencionar al sector de la pesca, los suministros de gas-oil y fuel-oil con relación al período 11 de Marzo a 10 de Septiembre del corriente año.

—Crédito de 1.625.684.000 pesetas al Ministerio de la Gobernación para abono de complementos al personal del Cuerpo General de Policía y fuerzas del orden público.

—Crédito de 170.598.725 pesetas al Ministerio de Educación y Ciencia, para satisfacer emolumentos de los años 1967 y 1968 a profesorado de Formación del Espíritu Nacional, Educación Física y Enseñanzas del Hogar de Centros oficiales.

Comisión de Gobernación:

—Edad de retiro en el Cuerpo de la Policía Armada, y

—Ascensos a sargento y teniente en el Cuerpo de Policía Armada.

Poco después de las ocho de la noche, se levantó la sesión.

EMPRESA QUIMICA EN FUERTE EXPANSION LIGADA A GRUPOS INTERNACIONALES

Ofrece en su fábrica de Miranda de Ebro, dos puestos a:

Licenciados
en químicas
sin experiencia.

- Conocimientos de francés y valorables los de inglés.
- Interesados por la industria del plástico.
- Se responsabilizarán, una vez formados, de la asistencia a clientes, asesorándoles en las distintas aplicaciones de los productos transformados.
- Remuneración neta del orden de 320.000 Ptas a convenir según conocimientos.
- Seguros y otras ventajas sociales importantes.
- Complemento de formación en Francia.

Para recibir información detallada envíen sus señas y teléfono de contacto, indicando en el sobre la referencia del puesto solicitado a:

sofemasa selección

Ref. 6.344 — Torre Madrid 10-5
MADRID-13. — (14.999/2)

M.E.C.D. 2017

El ministro español de Trabajo en Panamá

Panamá (Efe).— El ministro español de Trabajo y vicepresidente tercero del Gobierno, don Licinio de la Fuente, llegó esta mañana a Panamá, donde presidirá la misión oficial española en la toma de posesión del presidente Anastasio Somoza.

El ministro y vicepresidente español permanecerá dos días en Panamá, en visita privada, durante los cuales inaugurará las nuevas instalaciones de la Sociedad Española de Beneficencia en esta capital y recibirá en la Embajada de España a las juntas directivas de todos los Centros españoles establecidos en este país.

El próximo viernes, la misión española seguirá viaje a la ciudad de Managua, para asistir oficialmente a la toma de posesión del presidente Anastasio Somoza, que tendrá lugar el domingo, 1.º de Diciembre.

La jira del señor De la Fuente y comitiva por la región centroamericana, se prolongará hasta el día 8 de Diciembre, con visitas oficiales a Guatemala y nuevamente a Nicaragua.

CLAUSURA DE LAS JORNADAS EDUCATIVAS DE LA UNION INTERNACIONAL DE LA FAMILIA

Agasajo de Cultura Hispánica al canciller uruguayo

Madrid (Cifra). — A mediodía de hoy, el presidente del Instituto de Cultura Hispánica, S. A. R. el Duque de Cádiz, ofreció un almuerzo en honor del ministro uruguayo de Relaciones Exteriores, Dr. Juan Carlos Blanco, al que asistieron personalidades de ambos países.

A los postres, pronunciaron sendos brindis el presidente del Instituto de Cultura Hispánica y el ministro de Relaciones Exteriores de Uruguay, quienes coincidieron en proclamar la identidad del espíritu de cooperación que anima a ambas naciones.

REUNION DE TRABAJO

Madrid (Cifra). — En la tarde de hoy, en el palacio de Santa Cruz, el director general de Relaciones Económicas Internacionales, señor Bassols, y el director general de Comercio Exterior de Uruguay, señor Magariños, han presidido la segunda reunión de trabajo de las Delegaciones de España y Uruguay.

GARICANO GOÑI, OPERADO

Madrid (Cifra). — El señor Garicano Goñi se encuentra muy mejorado y ha dormido sin interrupción toda la noche, ha declarado a «Cifra», una de las hijas del ex-ministro de la Gobernación a mediodía de hoy.

Tomás Garicano Goñi fue intervenido ayer de próstata, y se recupera con normalidad de la operación en la clínica particular del hospital «Francisco Franco».

Según el mismo portavoz, los médicos están satisfechos de la evolución del enfermo y esperan que se reintegre pronto a su domicilio.

CLAUSURA DE UNAS JORNADAS EDUCATIVAS

Madrid (Cifra). — El delegado nacional de la Familia y presidente del Comité español de la U. I. O. F., Agustín de Asís Garrote, ha presidido, en representación del Gobierno, el acto de clausura de las Jornadas de la Comisión de educación de la Unión internacional de organizaciones familiares.

El señor De Asís Garrote pronunció unas breves palabras, en las que puso de relieve la trascendencia de los temas tratados estos días. Señaló que las conclusiones y los trabajos realizados serán bien acogidos en lo que respecta al Ministerio de Educación y Ciencia y todos aquellos Ministerios que, de una forma u otra, desarrollan una labor educativa.

El presidente de la comisión de Educación de la U. I. O. F., señor Guibourge, analizó los trabajos presentados sobre los tres grandes temas que se han tratado en estas jornadas: La educación recurrente, la preescolar y las necesidades educativas de los jóvenes de edad entre 16 y 19 años.

Anteriormente, el señor Lory, secretario general de la U.I.O.F., intervino para explicar la naturaleza y misiones de la Unión internacional de organizaciones familiares.

En nombre del ministro francés de Educación, su esposa, madame Haby, leyó una salutación en la que el ministro francés reflejaba su interés y esperanza en el resultado de los trabajos y agradecía a las autoridades españolas la colaboración prestada para el buen éxito de estas jornadas.

Entre las conclusiones adoptadas destaca la necesidad de una modificación de la estructura educativa.

En cuanto a la enseñanza preescolar, se señala que la institución preescolar debe considerarse complemento de la familia y no debe ni puede intentarse sustituirla. Se insiste en la necesidad de facilitar a cada niño la misma oportunidad y en dar a los educadores la formación más completa posible, incluídos los conocimientos profundos del ámbito de la psicología infantil.

Sobre el grupo de jóvenes de 16 a 19 años se insiste en las conclusiones, de manera especial, en la urgencia de provocar interrelaciones activas entre la familia, la escuela y el empleo.

«EL DIARIO VASCO» CUMPLE 40 AÑOS

San Sebastián (Cifra). — El periódico donostiarra «El Diario Vasco» ha cumplido hoy, cuarenta años de existencia. Con tal motivo ha publicado un editorial en el que recuerda los propósitos que animaron a su fundación y hace una pequeña historia de su presencia entre los medios de información nacionales.

Más adelante señala: «Cuarenta años en los que nuestro diario ha procurado en sus informaciones y sus colaboraciones dar cumplimiento a los principios que decidieron su creación y hacer honor al apellido de «vasco» que campea en su cabecera y que mantuvo con dignidad».

FALLECIMIENTO

Madrid (Cifra). — Ha fallecido Fernando Soto Campos, jefe del Servicio nacional de promoción de la Organización Juvenil Española, a los 54 años de edad.

Soto Campos, con ocasión del Año Santo, en 1965, fue promotor y participante de la marcha «Camino de Santiago», intervino en el montaje del campamento nacional «Francisco Franco» de Covaleda y realizó una constante labor en la organización y desarrollo de las nueve competiciones nacionales de la O. J. E. hasta ahora celebradas.

Visitas de la Junta nacional de la Confederación de Ex-combatientes al Caudillo, Príncipe y presidente Arias

(Viene de primera página)

tendrán el respeto de todos al servicio de la Nación.

Gracias, muchas gracias a todos. ¡Arriba España!

EN EL PALACIO DE LA ZARZUELA

Madrid (Cifra). — En el curso de la audiencia concedida en el palacio de la Zarzuela, en la tarde de hoy, por el Príncipe de España a la Junta Nacional de la Confederación de Hermandades y Asociaciones de Ex-combatientes de España, su presidente, José Antonio Girón de Velasco, dirigió a S. A. R. las siguientes palabras:

Alteza:

Ha quedado constituída la Confederación nacional de Ex-combatientes y era justo que los miembros de su Junta nacional acudiéramos a esta casa donde se perfila, con pulso firme, la continuidad histórica del 18 de Julio de 1936.

El 18 de Julio de 1936 no abre un paréntesis ni establece un interregno; por el contrario, es el instante de partida para un tiempo ilusionado y esplendoroso. Los hombres que aceptamos aquella trágica coyuntura, hacíamos una guerra para lograr un largo e interminable período de paz para la Patria. Pero sabíamos que esa paz sólo era posible mediante la fulminación de la injusticia, de los abusos de poder, de las hondas y antiguas divisiones que separaban a los españoles. Y por eso nos propusimos realizar para nuestro pueblo, con el mensaje augural de los fundadores y bajo la capitanía de Francisco Franco, una profunda revolución, eminentemente social y eminentemente española.

La experiencia nos dice que si las razones vigentes y perentorias en algunos casos, no se satisfacen, no habra paz en nuestro pueblo. Vuestra Alteza deberá coger un día la antorcha de ese tiempo nuevo, de esa esperanza colectiva. Hemos venido a decirle que siendo fieles a ese empeño, seremos leales a Vuestra Alteza porque en una y otra exigencia encontraremos el mejor camino para servir a España.

Por el bien de España, por el bien de nuestro pueblo. Por las legítimas razones que explican y justifican el régimen político que ha hecho posible la instauración de nuestra Monarquía, hacemos votos por que Dios otorgue larga vida a Vuestra Alteza y le de fe y templanza para llevar a buen fin la empresa que le aguarda.

¡Viva España! ¡Viva Franco! ¡Arriba España! ¡Viva el Príncipe de España!

A continuación, el Príncipe de España, don Juan Carlos de Borbón, se dirigió a los miembros de la Junta con las siguientes palabras:

«Sólo unas palabras para contestar a vuestro presidente y saludar a la Junta directiva de la Confederación de Ex-combatientes, que ha querido que uno de sus primeros actos corporativos sea venir a expresarme su adhesión.

Los méritos personales de todos y cada uno de los que forman en sus filas y el recuerdo permanente y agradecido de los que todo lo dieron por España, os hacen merecedores del reconocimiento y respeto, de aquellos que sentimos por vocación y deber la llamada de la Patria.

Vuestra actitud decidida y sincera de seguir colaborando para lograr una España mejor, hablan bien claro de vuestros nobles sentimientos. Esa paz que tan fervientemente deseamos, tiene que ser vivida y estar basada en la justicia, buscando que todos los españoles puedan realizarse plenamente para aportar sus esfuerzos en la tarea común que los tiempos nos exigen.

Hoy tenemos una base firme, pero falta mucho camino por recorrer. Juntos hemos de marchar si queremos alcanzar las metas a las que aspiramos.

El espíritu abierto de las nuevas generaciones, que quieren recoger la antorcha de los que tanto han dado a la Patria, es promesa de fecundidad y garantía de que vuestro esfuerzo no ha de resultar baldío.

Una vez más quiero repetiros que no regatearé esfuerzos ni sacrificios para cumplir la misión que me ha correspondido y que un día acepté porque creía que así servía al pueblo español al que todos nos debemos.

EL PRESIDENTE DEL GOBIERNO RECIBE A LA CONFEDERACION DE EXCOMBATIENTES

Madrid (Cifra).— La Confederación nacional de Hermandades y Asociaciones de Ex-combatientes de España visitó esta tarde al presidente del Gobierno.

Durante la audiencia, celebrada en la presidencia del Gobierno, el señor Girón de Velasco pronunció unas palabras en las que dijo: «Señor presidente del Gobierno: Constituída la Confederación Nacional de Ex-combatientes, queremos expresar en esta casa y ante vuestra alta magistratura el propósito que alienta a la Hermandad, de fidelidad al régimen político vigente, nacido del clamor, del sacrificio y del heroísmo populares del 18 de Julio de 1936. Y es nuestro deseo y compromiso de honor que aquel clamor que nacía de una esperanza revolucionaria que ofreció a los españoles la Patria, la justicia y la convivencia en orden y paz, no se desvanezca en fáciles olvidos Todo lo demás puede resultar adjetivo y no fundamental: lo fundamental, lo insoslayable, con una u otra fórmula, es que mediante la culminación del compromiso revolucionario del régimen del 18 de Julio de 1936, sea posible para siempre la paz y la unidad entre los hombres, las clases y las tierras de España.

A las palabras del presidente de la Hermandad de Ex-combatientes, el señor Arias Navarro contestó agradeciendo la visita y dijo, entre otras cosas, que representa una confortadora asistencia en la pesada cargo que se me ha confiado. Yo sé que vuestra visita no es a Carlos Arias, es al hombre puesto por el Caudillo para conllevar una gestión. Sé que puedo contar con la Confederación de Ex-combatientes, lo mismo que España puede estar segura de que mientras exista un latido en vuestros corazones habrá un servidor que recuerde que hubo un 18 de Julio que nadie debe olvidar porque es la garantía de que todavía existimos y el ideal por el cual habremos de seguir luchando.

VISITAN AL MINISTRO SECRETARIO

Madrid (Cifra).— El ministro secretario general del Movimiento, José Utrera Molina, recibió a última hora de la tarde, en su despacho oficial, a los miembros de la Junta nacional de la Confederación de Hermandades y Asociaciones de Ex-combatientes de España, presidida por José Antonio Girón de Velasco.

PRECISIONES EN TORNO AL SEGURO DEL AUTOMOVIL

Rueda de Prensa, en Madrid

Madrid (Cifra). — Como consecuencia del reciente aumento en un 15 por ciento, de las tarifas del Seguro de automóvil, el presidente del Sindicato nacional del Seguro, señor García Valverde, ha celebrado una rueda de Prensa con los representantes de los medios informativos.

A lo largo de la reunión, el señor García Valverde informó de que las prestaciones han sufrido un notable encarecimiento, no sólo por la elevación de las indemnizaciones, sino por el aumento general de los honorarios médicos, el empleo de más costosas medicaciones, así como de técnicos y equipos más modernos.

Asimismo, aludió a la ampliación de las garantías del Seguro obligatorio al cónyuge, ascendientes y descendientes del asegurado y del conductor y de la supresión de la bonificación de las primas por la existencia de los cinturones de seguridad.

Por otra parte —agregó el presidente—, en la elevación del nuevo convenio entre las entidades aseguradoras y el Consejo superior de Colegios Médicos y Sindicato de Actividades Sanitarias, se ha considerado el estudio de los riesgos de daños propios y de responsabilidad civil en tres zonas geográficas diferentes, y el de los dos grandes grupos de usos (particulares y públicos), así como los relativos a antigüedad del carnet de conducir y al de edad del conductor, de tal forma que exista diferenciación en las cotizaciones de los usuarios, de acuerdo con las características citadas.

Tras afirmar que el incremento supone solamente un tres por ciento de beneficio para las empresas aseguradoras, el señor García Valverde explicó que estas entidades seguirán aportando, de momento, un importante déficit técnico para lo que es necesario la redefinición de los seguros obligatorios y voluntarios, la integración de ambos, la creación de nuevas modalidades y la reestructuración de tarifas, buscando una mayor equidad.

Respecto al porcentaje de siniestralidad sobre las primas, se ha pasado de un 72,9 por ciento, en el año 1967, a un 105,7 por ciento, en 1972; lo que se concreta en una diferencia de coste de 18.110 pesetas a 33.253 pesetas.

RUPTURA DE RELACIONES DE MEJICO CON CHILE

Méjico (Efe). — Méjico ha roto sus relaciones diplomáticas con Chile. El canciller mejicano declaró que la ruptura es la «culminación de un largo proceso ampliamente observado por el presidente Luis Echeverría».

Añadió que desde que se consumó el golpe de Estado del 11 de Septiembre del pasado año, Méjico contemplaba la ruptura como solución pero que se impuso la razón humanitaria de mantener abiertas las puertas de la Embajada para los que desearan asilo en Méjico.

Confirmó, que Méjico había solicitado al Gobierno chileno, sin obtener respuesta la libertad de la senadora Laura Allende y que estaría dispuesto a recibir como asilados, tanto a la hermana del presidente depuesto como a su hijo, actual líder del MIR.

Supresión del límite de edad de minusválidos

Beneficiarios de la Seguridad Social

Madrid (Cifra). — Se suprime el límite de edad de 45 años para la conservación del derecho a la ayuda mensual de 1.500 pesetas que actualmente reciben los familiares de los minusválidos físicos y psíquicos beneficiarios de la Seguridad Social, por una orden del Ministerio de Trabajo.

La misma ayuda, según dispone la Orden, se extiende a los cónyuges minusválidos, y a la edad de 45 años se mantiene como límite para poder solicitar por primera vez el derecho de ayuda.

Esta ayuda, que concede la Seguridad Social a los familiares que tengan minusválidos a su cargo, para contribuir al sostenimiento de los gastos que originen la educación, instrucción y recuperación de éstos, acoge actualmente a 140.904 minusválidos. Se extinguirá cuando el afectado haya conseguido una recuperación que le integre socialmente, por fallecimiento o por malos tratos de los familiares al minusválido a su cargo.

Cierre de dos Facultades en Santiago de Compostela

Santiago de Compostela (Cifra y Logos).— En los tablones de las Facultades de Derecho y Medicina de la Universidad de Santiago de Compostela, han aparecido sendos comunicados de las autoridades académicas, por los que se suspenden las clases y demás actividades docentes en las citadas Facultades.

TOROS

Madrid (Logos).— La becerrada o festejo taurino que se proyectaba celebrar en un amplio salón de un hotel madrileño, organizada por una revista, con motivo de la presentación de su primer número y con la participación de dos "toreras", ha sido prohibida por orden superior.

Al parecer, ni el local ni las instalaciones podían responder a las condiciones mínimas exigidas para cualquier celebración taurina. Por otro lado y, con anterioridad, las peñas taurinas de España habían enviado un escrito a la Dirección general de Seguridad, solicitando la prohibición de este festejo, por entender que era lesivo para la Fiesta Nacional y recordando de paso, lo sucedido en la televisada corrida de Marbella.

M.E.C.D. 2017

Temas religiosos y morales

¿NO ABORTAN TAMBIEN LOS PAPÁS?

Por José María de LLANOS, S. J.

PARA mí, que sí. Y ya es hora de decirlo, gritarlo, denunciarlo con vigor. Moralmente «abortan» todos aquellos papás que habiendo engendrado no quieren después saber nada. Sin embargo, sobre ellos, todavía, no caen penas algunas ni canónicas. ¿Por qué? Y eso a la hora en que no cesamos de protestar ante los abortos femeninos.

—) ◆ (—

Comenzaré la denuncia copiando de E. Milcent en su obra «L'avenir de Dieu», pronto a ser publicada en España, tras su exitazo en Francia. Dice así: «Nos parece que el debate abierto en torno de este problema (el del aborto), por una gran parte, es no más que una consecuencia directa de este nuevo concepto de la moral social. Apoyándonos sobre el antiguo mandamiento: «no matarás», las Iglesias y los Estados no han tenido hasta ahora más que una preocupación: proteger la vida en gestación. Lo cual les ha conducido, naturalmente, a pedirle solo a la mujer respetar tal vida nueva, puesto que ella es únicamente la que está embarazada. Pero la evolución de las mentalidades hace que la mujer quiera situarse en todos los dominios a nivel del varón. Al mismo tiempo, la evolución de las costumbres ha traído consigo que la estable familia patriarcal haya quedado sustituída por una pareja de padres mucho más frágil, la cual no asegura a la mujer aquella antigua protección. Y entonces resulta que la mujer en espera de un niño, que ella no ha querido engendrar, tiene la impresión, bastante justificada, hay que reconocerlo, de ser víctima de una injusticia; se quiere que ella sola sufra las consecuencias de una acción llevada a cabo por dos, y de la cual ella muchas veces no ha tenido la iniciativa, e incluso, en muchos casos, no es nada responsable...».

—) ◆ (—

Hasta aquí nuestro periodista francés y católico, tiene toda la razón ante todos aquellos que ya no admiten supremacía alguna social en el varón; la que, incomprensiblemente, puede llevarle a «irresponsabilizarse» en la ocasión en que más ha manifestado su sexo.

—) ◆ (—

Entonces, no sólo protesta todo esto de hoy que pretende igualar socialmente en cuanto dignidad y responsabilidad a hombres y mujeres; también protesta el mismo Pablo desde el mensaje ante el cual «no hay hombre ni mujer» como «no hay judío ni gentil», todos hijos, todos responsables, todos convocados por igual ante el mismo Padre y Juez.

—) ◆ (—

Sé que saldrán, y bastantes, con aquello de la condición femenina, que desde la biología sitúa a la mujer a plano distinto del hombre. Pues no, hoy reconocemos que la biología no tiene la última palabra y que traer un hijo al mundo es algo más que un acto biológico, lo es social, y por ello de una pareja responsable por igual.

—) ◆ (—

Por supuesto que no somos abortistas —por lo menos yo—; pero precisamente por ello, y porque el aborto es algo más que una manipulación física, es una mala jugada social, por ello condenamos en un mismo grado a ambos abortos, el del papá y el de la mamá. Y deseamos que así se reconozca como seá en las sociedades, ya suficientemente alertadas y concienciadas. Dicen que hay países que imponen al varón el examen de la paternidad... por ahí sin duda iría el comienzo para terminar con este vergonzoso abuso, tan vergonzoso como la prostitución.

—) ◆ (—

Comprenderán que por mi «oficio» he tenido que conocer bastantes casos de esta intolerable actitud «machista» no condenada, no criticada y hasta defendida. Unas veces, porque el «tranquilo» padre estaba casado; otras, porque era soltero y sirvergüenza... Total que su «partenaire» cargaba con todo, mientras él o se marginaba o «ayudaba» sólo económicamente...

—) ◆ (—

Pues no. Ya va siendo hora de salir de un estadio biológico o prehistórico de la humanidad y para los cristianos también de leer, con lectura puesta al día, aquello de Jesús ante la adúltera. La igualdad entre hombres y mujeres, no sólo al tiempo del trabajo y del estudio, no sólo en el terreno económico o en el político, ha de comenzar por aquí, por considerar un delito de aborto de igual magnitud y consecuencias en ellos que en ellas. (O para los no creyentes, en permitir quizá toda clase de abortos en unos y en otras).

—) ◆ (—

Sé que con lo dicho no he pasado de levantar la liebre, que hay y queda mucho más; que, por tanto, lo escrito escandalizará a bastantes, sorprenderá a otros y hará pensar a algunos. En resumen, amigos, que esto de la sociedad y relaciones humanas está todavía en sus comienzos, que nos vamos dando cuenta de ello, que no menos también va atrasada la radical manera de leer la Palabra de Jesús. Y que, por tanto, no podemos atrincherarnos en costumbres y maneras de antaño. ¡Ah! y que, en cabeza del paso hacia adelante, va esto de la relación interpersonal, llamada eros, entre hombres y mujer a la hora de engendrar...

ZACARIAS KAMWEÑO, SEGUNDO OBISPO NEGRO DE ANGOLA

- **Portugal no ha intervenido en mi nombramiento**
- **La Metrópoli dispuso de la mayoría de los cargos públicos, también de los religiosos**
- **Nuestra tarea en la próxima independencia será la de inspirar confianza a negros, blancos y mestizos e impedir la guerra**

Madrid. (Especial para DIARIO DE BURGOS).

Ha pasado por Madrid el sacerdote angolano Zacarías Kamweño, quien fue nombrado obispo auxiliar de Luanda (Angola) en Agosto pasado. El nuevo obispo nació el 5 de Septiembre de 1934, en la tribu de los Bundo (centro de Angola). Sus padres eran protestantes Fue bautizado en la Iglesia Católica a los 10 años. Realizó todos sus estudios en Angola, en Nova Lisboa. Su Universidad, según afirmación propia, ha sido el pueblo. Ha trabajado como misionero 8 años en la misión de Bella Vista y 5 años en el Seminario mayor de Nova Lisboa, donde desempeñaba últimamente el cargo de director. Toda su formación fue adquirida en los centros de los Misioneros Espirituales.

El 26 de Agosto de 1974 fue nombrado obispo auxiliar de Luanda y consagrado el 23 de Noviembre de este mismo año en Nova Lisboa.

—¿Es el primer obispo angolano en cuyo nombramiento no ha intervenido el Gobierno portugués?

—Sé que no hubo intervención del Gobierno, ni siquiera en el modo en que se hacía anteriormente. Nunca hubo, por otra parte, tal intervención, en el sentido que muchos la interpretan, hasta el punto de considerar a los obispos de antes del «25 de Abril» como comprometidos con el régimen, porque «deben su nombramiento» a aquél Gobierno. El derecho Canónico es claro y no creo que la Santa Sede se haya engañado durante 48 años.

Si se considera intervención del Gobierno el hecho de que la Santa Sede «pregunta» antes del nombramiento formal si hay contra el candidato objeciones de carácter político general, entonces tenemos que estar de acuerdo en que tal intervención no sucedió sólo con los obispos portugueses sino también con todos los países que tienen Concordato.

—Usted es el primer obispo negro nombrado después del «25 de Abril». ¿Significa esto que la Iglesia ha comenzado también a dar ya la independencia a los cristianos de Angola?

—No significa eso. La Iglesia ya lo intentaba antes, pero no podía hacerlo por causa de las disposiciones concordatarias.

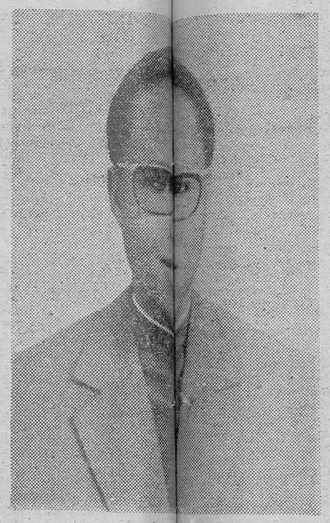

Monseñor Zacarías Kamweño, segundo obispo negro de Angola

LA DESCOLONIZACION

—En los tiempos de descolonización que Angola está viviendo, Luanda será sin duda el lugar donde este proceso va a ser más sentido, ¿cuál cree que puede ser el papel del obispo de la diócesis en dicho proceso?

—El papel del obispo, sobre todo del nativo, es importantísimo. Esto me hace temblar. Tiene que ser, en primer lugar, signo de unidad: Angola es museo de razas, lenguas y credos. En la descolonización sobresale el lado racial. Sin embargo el obispo negro tiene que inspirar confianza a los negros, blancos y mestizos; hasta el punto de, si fuese necesario, presentarse en medio de los beligerantes y gritarles que hay tierra para todos El obispo tiene asimismo, que confirmar a los hermanos en la fe. Tú sabes que la mayor dificultad con que nos enfrentamos es la de presentar a la Iglesia como señal de liberación para todos los hombres y toda la creación. Por tanto, yo, que sé que muchos de mis hermanos miran a la Iglesia Católica como colaboracionista del colonialismo, veo la dificultad de mostrar este aspecto y tengo motivos para temer ser obispo de la capital.

—La descolonización angolana no debe ser sólo política. La Iglesia ha de ser igualmente autóctona con una identidad africana y local propia, ¿qué pasos tendrá que dar la Iglesia angolana para conseguir dicho objetivo?

—Una Iglesia autóctona es nuestro objetivo. Por eso el Episcopado angolano ha comenzado recientemente a tomar en consideración la formación seria de los sacerdotes en la pastoral. Yo voy a pasar ahora por el Zaire y la razón de mi viaje está en esa línea: voy a tener contactos con obispos y sacerdotes, así como con movimientos de seglares africanos, que desde hace tiempo trabajan por la africanización de sus comunidades.

Como sabes, nuestra pastoral ha sido hasta ahora una segunda edición de la publicada en Portugal. Por tanto, en primer lugar, tenemos que abrir los horizontes y después planificar a nivel diocesano de modo que sean aprovechados todos los valores africanos. Para esto contamos con todos: sacerdotes religiosos y seglares, tanto nativos como extranjeros.

COLONIALISMO RELIGIOSO

—¿Por qué es usted el obispo negro de Angola, cuando la mayor parte de los de misión son mayoría, o por lo menos numerosos los nativos?

—Esta pregunta es pertinente. Por tanto voy a responderla del modo más claro: el régimen colonialista portugués había una disposición por la cual ciertos cargos de Gobierno tenía que ser desempeñados sólo por personas nacidas en Portugal (entiéndase Metrópoli). Según esto no es de extrañar que el Episcopado Metropolitano. Incluso el hecho de que haya habido obispos angolanos antes (uno de ellos blanco) fue a la presión nacional e internacional ejercida sobre el Gobierno anterior portugués. Una persona, por el hecho de ser angolano (negro o blanco) era considerada un peligro para el mantenimiento de la situación colonial. Los blancos en las colonias eran tenidos por «blancos de segunda».

—¿Han tenido los seglares Angola un lugar importante en los trabajos de la Iglesia? debido limitarse a ver, oir y callar, como en la esfera

—Si dijese que los seglares contentaron con ver, oir y callar (como en la esfera política ocurrió) miento o, al menos no soy exacto; pues ignora el trabajo de nuestros catequistas? Un catequista según el pueblo, al que pertenece, con el que convive, respuesta, sin embargo, está circunscrita a la región que pertenece. Sé lo que significa para ellos la Iglesia. Pero ocurre es que a veces el sacerdote no sabe descubrir potencialidades de las gentes y se queja de que sólo saben ver lo que el misionero hace, oir lo que se calla porque para el negro «al blanco nunca

LOS MISIONEROS CONFUNDIDOS

—¿Cuál ha sido la actitud de los misioneros con respecto a la indigenización de la Iglesia?

—Ha sido prácticamente Partiendo del principio de que todas las manifestaciones del negro son fetichistas, esto es: diabólicas, se trataba a destruir el «reino de Satanás», pero, por todo destino, tampoco consiguieron construir el reino de Dios que es de justicia, paz y amor. Sin embargo, tenemos ser justos también nosotros, otros y reconocer que los misioneros están empeñados en ser misioneros, esto es: el negro para despertar en él las fuerzas de la liberación

—Usted sabe que algunos estuvieron muy ligados con el anterior Gobierno llegando incluso a colaborar con la Policía política, ¿cree que estos misioneros van a cambiar de actitud y se adaptarán a la nueva situación?

—Estos padres deberían responder por ellos mismos. Pienso que muchos actuaronasí por ignorancia: para ellos envangelizar era igual a «civilizar», mejor a «portuguesar», con lo que (como dice Jesús) «creían hacer un servicio a Dios, matando a sus hermanos» Ten presente que es la primera vez que hablo como obispo; por tanto soy incapaz de hacer un juicio más firme. Tenemos sacerdotes, incluso que, sin estar tan comprometidos con la descolonización, tampoco se adaptarán a la nueva situación de Angola. Esto es ciertísimo. Esos son los que temen la independencia del país.

LA SITUACION EN LUANDA

—Dejando de lado la situación política, la cual, desde luego, va a tener gran influencia, al menos en el comienzo de su servicio episcopal, ¿cuál es la situación religiosa de Luanda?

—Esta es una pregunta que me temía porque, a parte de que los números estadísticos no significan nada en el cristianismo, todavía no he entrado de lleno en el problema religioso de Luanda. En mi región de origen tenemos un elemento humano y geográfico muy distinto del que encontramos en la capital. Por tanto, cualquier juicio sería precipitado. De momento sólo puedo decir que mi intención es dedicarme al pueblo y más tarde podremos hablar de cosas más concretas.

—¿Cuenta con un número importante de sacerdotes y seglares para llevar a cabo su tarea episcopal?

—El número es siempre escaso para las necesidades que allá tenemos; pero puedo dar fe de que quienes allí están me ayudarán mucho. Desde que fui nombrado obispo no he dejado de recibir manifestaciones de apoyo para mi futuro servicio, tanto de sacerdotes como de seglares.

—¿Cuáles son los problemas más importantes que va a tener que afrontar desde el comienzo?

—Las diferencias raciales: de blancos y negros, y de negros entre sí. Los suburbios de chobolas que allí abundan. Estas son los dos más importantes o que, por lo menos, están más a la vista. En cuanto a lo demás, procuraré conocerlo en su auténtica importancia y dimensión.

ANICETO MONTERO

FELICITACIONES Y ADORNOS NAVIDEÑOS

Gran variedad en tarjetas de felicitación.

Selectísimo surtido en bolas, guirnaldas, velas, árboles, luces, etc.

PAPELERIA TAGRA. Vitoria, 13

CONTROLANDO EL AIRE

Una fábrica de instrumentos industriales de la localidad húngara de Esztergom, Komarom, está probando un sistema para realizar medidas del contenido de impurezas en el aire. El aparato, que ha sido diseñado para el control y la localización de las impurezas del ambiente, tendrá gran utilidad en fábricas donde se produzcan grandes concentraciones de polvo o humo La producción industrial del sistema comenzará en 1975. En esta foto vemos a dos técnicos efectuando una prueba en una calle de Esztergom. — (Foto FIEL).

Niños de la tribu de los Bundo, en el centro de Angola, región en la que nació Monseñor Zacarías Kamweño, segundo obispo negro de aquel territorio.

¿SIRVEN PARA ALGO LAS «CONFERENCIAS EN LA CUMBRE»?

Abundancia de reuniones y escasez de resultados prácticos

Roma (Crónica Fiel, Servicios Especiales Efe, por Salvador Salazar, en exclusiva para DIARIO DE BURGOS). —«¿Será esto el parto de los montes?». Más o menos esta es la pregunta —angustiosa— que se plantean los dos tercios de la Humanidad y otros dos tercios —«conscientes»— del otro tercio ante la espectacular Conferencia Mundial de la Alimentación, celebrada en Roma.

Los primeros dos tercios de esta Humanidad son los millones de personas hambrientas o depauperadas que esperan el «maná» de unas conversaciones. Los otros dos tercios del otro tercio es la masa a la que usted y nosotros pertenecemos, los que no tenemos más intereses que nuestra responsabilidad moral ante nuestros descendientes, ante nuestros inmediatos semejantes.

REUNIONES POR TODAS PARTES

El presidente francés Georges Clemenceau decía: «Si quieres resolver un problema, resuélvelo; si no, forma una comisión». ¿Resultará que esta conferencia sobre el hambre habrá de limitarse a formar «comisiones de estudio»? ¿Es ésta la fórmula? ¿Para esto se ha movido la administración de todos y cada uno de los países que constituyen este «valle de lágrimas» —y que de verdad lo es para la mayoría— y la conciencia de los habitantes del planeta? Porque nosotros no vemos qué, desde aquel momento superhistórico en que la Humanidad entera asistió al momento de la primera llegada del hombre a la Luna a través de televisores, radios y transistores, en el «único» momento en que la Humanidad ha estado realmente unida en unos intereses, se haya producido nada semejante a este «conferencia sobre el hambre».

¿En vano? Veamos: hemos vivido tres meses de los más intensos e importantes de la historia contemporánea mediante reuniones en la cumbre: de la Iglesia Católica, de otras Iglesias, de la Organización de Estados Americanos, de las Naciones Unidas, de la UNESCO y la de la Alimentación. Añadiendo las muy importantes mundiales sobre la población y el ambiente.

¿Resultados? Los de las dos últimas, nulos: demasiado «técnicas» para el consumidor nosotros). La conferencia (o sínodo) de obispos, para estudiar urgentemente el problema de la evangelización, dio como resultado nada más (y nada menos) un hermoso documento: «Mensaje a la Humanidad», defensor de los derechos del hombre. Más o menos los mismos resultados en asambleas de otras iglesias (curioso: documentos semejantes).

La Organización de Estados Americanos se reunió para «no decidir». La UNESCO, hasta ahora, tan solo llegó —bajo presiones— a determinar que uno de sus hijos predilectos (hasta la fecha el Estado de Israel) no pertenece a «ninguna región geográfica» (no existe). Las Naciones Unidas, sobre el mismo tema, «ignoran» con cuanto aparato hace ya un cuarto de siglo establecieron el Estado de Israel, para utilizar ese territorio de «quita-y-pon», según las necesidades. La conferencia del hambre, ha servido para asistir a intereses de unos y otros en nombre de «los más».

MUNDO ANTROPOFAGO

«¿Razones?» Las de siempre: la vida de los unos es la muerte de los otros. Y viceversa. Dicen que es ley de la naturaleza (que es bastante más pródiga que el hombre, que aprendió y sigue aprendiendo a dominarla, a padronearla, en su beneficio).

Aquí, en la «FAO», mientras un representante de un cierto país preconizaba que los delegados a la Conferencia «del hambre» debían estra sometidos a «dieta de subdesarrollo», en organismos internacionales se denunciaba que en su país «habrían desaparecido trescientos hombres», sin dejar rastro. ¿Asesinados? Es de esperar que no. Un posible candidato al premio Nobel (de algo), acusaba a nuestro mundo industrializado de «antropofagia» (sin saberlo, claro), pues un bistec tierno lleva consigo alimento en grano (comido por el ganado), necesario para que una persona humana sobreviva algunos días. En los pasillos de la FAO hay carteles que indican el peso correspondiente a la estatura de la persona, valorando, cada kilo que falta, en cifras monetarias. Todo esto no deja de ser pintoresco y educativo.

¿Soluciones? Las de siempre: mientras los intereses de los hombres jueguen, los hombres sufrirán las consecuencias de esos intereses. ¿Cómo llegará la ayuda a los subdesarrollados? ¿Mediante un «equilibrio» de los precios y una distribución racional de los alimentos? Los que venden quieren ganar porque necesitan ganar. Los que ya ganan porque deben ganar «algo más» para hacer frente a eventualidades. ¿Llegará esa ayuda en forma de «préstamos» destinados, fatalmente, a «hacer fuerte al Tercer Mundo», a base de armamento «convencional», pagadero con intereses? ¿Se decidirán los «nuevos ricos» que pasaron hambre hasta hoy a contribuir a apagar el hambre de los que continuarán padeciéndola mañana?

RESISTENCIA A LA TEMPLANZA

¿Dilemas? Todo dilemas: expertos, futurólogos, sibilas y adivinos de la ciencia y de la técnica, declaran que «todo» estaba previsto, anunciado hace diez años, pero «nada se hizo por evitarlo». Pero, ¿algulen había previsto que los que eran ricos iban camino de ser menos ricos, dejando siempre marginada a esas dos terceras partes de la Humanidad que parece que ya «ni siquiera» tienen derecho a seguir siendo pobres? Porque aunque dicen que «la muerte, con pies iguales, va a las humildes moradas y a los palacios reales», la realidad (respondiendo con otro refrán), es que «unos mueren de ahito y otros de comer poquito».

Dicen que la crisis del carburante nos lleva a la ruina, al hambre, al paro forzoso, al caos. De momento nos lleva, a todos, en este mundo industrializado, a no querer acostumbrarnos a la templanza. Aunque las compañías petroleras, con asombro de los gobiernos (muchos ya se vieron obligados a abrir investigaciones al respecto), sobrepasaron este año sus propios platones de ingresos de formas espectaculares (algunos dicen que escandalosas). ¿En qué mundo de contradicciones vivimos?

¿Todo tienen que ser preguntas? ¿Sin respuestas? ¿Es que la solución de todo está en formar comisiones, dando así razón al conocido «sistema de Parkinson» (saturación de burocracia), donde lo fácil se vuelve menos fácil (léase difícil), para que unos cuantos medren?

M.E.C.D. 2017

IMPORTANTES MEDIDAS SOCIALES POR PARTE DEL GOBIERNO FRANCES

Makarios se dirige a Grecia para rendir viaje en Chipre

París (Efe). — El Consejo de ministros francés, reunido hoy en el palacio del Eliseo, se ocupó principalmente de una serie de dicisiones de carácter económico o social que exige la actual coyuntura y a las que ya había aludido el presidente de la República, Valery Giscard d'Estaing, en su alocución televisada de ayer martes.

Los ministros pusieron a punto el proyecto que garantiza doce meses de salario a los trabajadores despedidos colectivamente por motivos económicos. Se aplicará a cualquier despido de más de diez personas efectuado por empresas con diez empleados por lo menos. El empresario habrá, por otra parte, de tomar medidas encaminadas a encontrar un nuevo trabajo a su personal, después de haberle consultado sobre las medidas que se propone tomar y sólo podrá despedir después de haber conseguido la autorización de la Dirección Departamental del Trabajo y la Mano de Obra. La ley se aplicará no sólo a los asalariados, sino también a las profesiones liberales y será votada en el Parlamento antes del fin de la actual sesión.

Se anunció también en la reunión gubernamental la creación de un comité encargado de examinar las modalidades eventuales de apoyo a las empresas con dificultades económicas debido a la actual coyuntura. El propio presidente de la República pidió también se realice un estudio relativo a procedimientos especiales, suficientemente eficaces, para facilitar el empleo de los jóvenes.

Por último, el Consejo sancionó el aumento de un 2,5 por ciento de los sueldos de los funcionarios, a partir del 1.° de Diciembre próximo.

ANTE LA «CUMBRE EUROPEA»

París (Efe). — «El objeto de una reunión de jefes de Gobierno de la Comunidad europea no consiste en ratificar sin discusión un documento pre-establecido», manifestó hoy en Consejo de ministros el presidente de la República Francesa.

Su misión es, según Valery Giscard d'Estaing, «examinar en comisión, a nivel de jefes de Gobierno y de ministros de Asuntos Exteriores, los problemas en suspenso y buscar, conjuntamente, las decisiones y orientaciones necesarias».

Durante la reunión ministerial, el ministro de Asuntos Exteriores, Jean Sauvagnargues, pasó revista a la preparación de la próxima cumbre, prevista para los 9 y 10 de Diciembre en París.

SALIDA DE MAKARIOS PARA ATENAS

Londres (Efe). — El arzobispo Makarios, depuesto presidente de Chipre, ha salido esta tarde de Londres con dirección a Atenas, donde mantendrá conversaciones con el primer ministro griego, Constantino Karamanlis.

Makarios se dirigirá por televisión al pueblo griego.

El arzobispo hará primero escala en Frankfurt, para proseguir hacia Atenas. Su periplo está previsto que finalice en Chipre el próximo 6 de Diciembre.

HUELGA DE PERIODISTAS

París (Efe). — Los periodistas de la Radio y Televisión francesa han decidido esta mañana en reunión de urgencia proseguir la huelga iniciada el pasado lunes. Protestan los periodistas contra las amenazas de paro de unos 500 periodistas y colaboradores del «ORTF», a causa de la reestructuración de la Radio y Televisión nacionales.

Ayer tarde, se produjeron violentos incidentes, en el despacho del presidente-director general del «ORTF», Marceau Long. La Policía acudió al lugar para desalojar el despacho ocupado por un centenar de periodistas. Según el Sindicato autónomo del «ORTF», dos periodistas resultaron heridos en el forcejeo y han sido hospitalizados.

Los Sindicatos de todas las tendencias protestan hoy contra el empleo de la violencia por parte de la dirección del «ORTF» y de los policías que acudieron a petición de ella.

En la reunión de hoy, los periodistas decidieron no aceptar el servicio mínimo que exige la legislación actual, por lo que por tercer día consecutivo, telespectadores y radioescuchas de las tres cadenas de Televisión y emisora nacional de Radio no podrán seguir sus habituales espacios informativos.

Por otra parte, prosigue la huelga de los «PTT» (Correos y Telecomunicaciones), aunque un elevado número de funcionarios reanudó sus tareas en las oficinas públicas. Sin embargo, los Centros de distribución, especialmente en París, están paralizados por la huelga de los empleados «base».

HUELGAS EN MILAN

Milán (Italia) (Efe). — Un total de 40.000 obreros mantienen hoy una huelga en Milán y su provincia, para protestar del alza de las tarifas telefónicas y de los niveles de ocupación en el sector de la producción de maquinar del ramo y condiciones de trabajo.

La huelga interesa a empleados de la Compañía Telefónica y a los obreros de la hacienda telefónica y algunos sectores privados de fabricación de material para la Telefónica.

ASALTO A MANO ARMADA DE UNA CANTERA ALAVESA

Los atacantes (que intimidaron a doce obreros) no encontraron lo que buscaban

Vitoria (Logos). — Cinco individuos, uno con metralleta y el resto con pistolas, y todos ellos encapuchados, se personaron en la cantera que en las faldas del monte Gorbea, término municipal de Cigoitia, tiene la empresa "Aridos Alaveses, S. A." Intimidaron a los doce obreros que se hallaban trabajando, amenazándoles de muerte y ordenándoles que les entregaran la dinamita de que presumían que disponían. Después de encerrarles en una caseta y volverles a amenazar si salían de ella, recorrieron todas las dependencias, comprobando que no existía nada de lo que buscaban. Unicamente se apropiaron de tres manómetros y unos cables de conexiones

Al abandonar el lugar, luego de haber permanecido en él durante unos tres cuartos de hora, volvieron a intimidar a los obreros, lanzando algunos disparos al aire y advirtiéndoles que no salieran aquéllos de la caseta donde se encontraban hasta pasar un par de horas.

Uno de los obreros que se hallaba en lo alto de la cantera pudo observar todos los movimientos sin poder intervenir hasta que los asaltantes huyeron. Fue entonces cuando acudió en ayuda de sus compañeros y se dirigieron al pueblo más inmediato con el fin de dar cuenta de lo ocurrido a la Guaddia Civil, si bien tardaron unas dos horas dada la distancia a que la cantera se encuentra.

El comando, formado al parecer por jóvenes de edad entre los 20 y los 25 años, utilizó dos vehículos. Primeramente un "Morris" de matrícula de Vitoria, que abandonaron en el lugar de los hechos, donde se apoderaron de otro coche perteneciente al guarda del embalse y que posteriormente fue encontrado abandonado en una calle de Vitoria.

Mató a su madre porque padecía cáncer

Génova (Italia) (Efe). — Para evitar sufrimientos a su madre, que padecía cáncer, Piero Mignoli, de 43 años, disparó dos tiros en la sién de la enferma, en el transcurso de una de las habituales visitas que realizaba a la clínica donde aquélla se encontraba.

Acto seguido, y víctima de una fuerte depresión, se dejó prender por los enfermos, que le entregaron a la Policía.

Aunque no ha hecho ninguna declaración hasta el momento, la Policía estima que Piero Mignoli disparó contra su madre, Caterina Bianchi, de 64 años, para evitarle más sufrimientos.

Cadena perpetua por acusación de asesinar en nombre del IRA

Ataque de izquierdistas italianos contra una oficina del MSI

Londres (Efe). — Sean O'Conaill, un inglés acusado de asesinar en nombre del I. R. A. a un comandante de un campamento militar, ha sido condenado a cadena perpétua.

O'Conaill fue encarcelado también por 15 años con acusaciones de intento de asesinato de dos policías, 10 años por posesión de un arma de fuego, diez años por usar un arma de fuego y resistirse a ser arrestado y dos años por posesión de armas ofensivas.

«Crímenes como éste demuelen completamente la sociedad y merecen un castigo estén bien o mal sus puntos de vista políticos», manifestó el juez.

PRESENTACION DE LA «LEY ANTITERRORISMO» EN LOS COMUNES

Londres (Efe). — La «ley de prevención del terrorismo», prorrogable cada seis meses, ha sido presentada esta tarde en la Cámara de los Comunes por el ministro del Interior, Roy Jenkins, para una primera lectura.

La ley deberá ser sometida a votación el viernes pero se espera sea aprobada por gran mayoría.

Entre sus puntos más importantes destaca la prohibición de organizaciones relacionadas on el terrorismo en el Reino Unido, incluyendo al I. R. A.

En segundo lugar, se capacita a las autoridades británicas para expulsión del país a personas relacionadas con luchó esta noche con unos se fortalece el poder de la Policía para practicar detenciones y registros.

Por último, prohibe uniformes, insignias y distintivos militares estableciéndose penas comprendidas desde los seis meses a los cinco años por pertenecer a organizaciones ilegales

ATAQUE IZQUIERDISTA CONTRA UNA OFICINA DEL M. S. I.

Roma (Efe) — La Policía luchó esta noche con nos 300 elementos de extrema izquierda, en Roma, que trataban de atacar una oficina recientemente inaugurada del partido neofacista M. S. I. con piedras y bombas de petróleo.

Los izquierdistas se concentraron delante de la oficina, no lejos del Vaticano, mientras que el diputado del M. S. I., Giulio Carandonna llevaba a cabo la ceremonia de inauguración

La Policía acudió al lugar y en la lucha que siguió fueron dañados gravemente tres coches de la fuerza pública por bombas incendiarias, un policía fue llevado al hospital con una herida grave en el estómago. Varios izquierdistas fueron detenidos.

SUCESOS

Barcelona (Cifra). — Un hombre, de treinta y nueve años de edad, identificado como Juan Martínez Benítez, técnico en «Marketing» ha resultado muerto al ser apuñalado, en el estómago frente al número 19 de la calle Tuset, en pleno sector residencial de Barcelona.

La agresión, perpetrada minutos antes de las dos de la tarde, cuando en dicha zona las terrazas de los bares se encuentran repletas de público por ser la hora del aperitivo, fue llevada a cabo por Manuel Fernández González, compañero de trabajo del muerto.

Al parecer Manuel Fernández González discutió con la víctima y tras un intercambio violento de palabras, sacó un cuchillo, de unos diecinueve centímetros de hoja, con el que asestó una sola pero mortal puñalada a Juan Martínez, quien se desplomó al suelo, en medio de una fuerte hemorragia intestinal. Rápidamente el herido fue trasladado a una casa de socorro, donde ingresó cadáver. El agresor fue detenido inmediatamente por la Policía, sin ofrecer resistencia.

CORRIMIENTO DE TIERRAS

Ibaque (Colombia) (Efe). — Más de cien casas resultaron afectadas por un corrimiento de tierras registrado hoy, informa la Policía.

Una persona resultó muerta y hay más de un centenar de personas entre heridos y desaparecidos.

La tierra se precipitó sobre residencias campesinas, después de que las aguas del río «Ortega» en el municipio del mismo nombre, se desbordaran por la continua lluvia que afecta a la región.

DOS PENAS DE MUERTE SOLICITAN PARA EL INFANTICIDA DE ALBACETE

Albacete (Cifra). — Dos penas de muerte para Eloy Massó Madrigal, de 24 años, solicita la acusación privada en el sumario instruído por el asesinato de los niños María del Carmen y Juan López Jiménez, de 14 y 8 años respectivamente, perpetrado el pasado 23 de Septiembre en esta capital.

Se consideran dos delitos de robo con homicidio cualificado con las agravantes de alevosía, premeditación, astucia, reincidencia y desprecio de edad en lo que respecta al niño, y de alevosía, astucia, reincidencia doble, premeditación y desprecio de edad y sexo en lo que a la niña se refiere.

En las conclusiones no se hace mención a responsabilidad civil por haber renunciado a estas acciones la familia de las víctimas.

DESFALCO

Medellín (Colombia) (Efe). — Un desfalco de doce millones de pesos (unos 27 millones de pesetas) fue descubierto en la fábrica de automóviles Renault-Sofasa, con presunta vinculación de altos funcionarios, dijeron autoridades de instrucción criminal.

Se informa, además que a investigación fue encomendada a un juez de instrucción criminal, tras descubrirse el desfalco hace cerca de una semana.

Son puestos en libertad los 14 detenidos en reunión no autorizada

Madrid (Cifra). — Esta tarde fueron puestos en libertad, sin necesidad de prestar fianza, las 14 personas detenidas ayer en Madrid por la Policía cuando celebraban una reunión no autorizada. Momentos antes, fueron interrogados por el juez de Orden público todos los encartados en el asunto, incluído el ex-ministro Joaquín Ruiz-Giménez, que había participado en la reunión pero, al parecer, se había ausentado del lugar poco antes de que llegasen las fuerzas del orden.

Las catorce personas detenidas en la reunión de ayer son: D. Felipe González Márquez, don Antonio Canellas Barcells, don José María Gil Robles y Gil Delgado, don Francisco Javier Casas Miralles, don Jaime Cortezo Velázquez-Duro, don Nicolás Redondo Urbleta, don Antonio María García López, don Heriberto Barrera Costa, don Manuel Gómez-Reino Carnota, don José Pallach Carola, don José María Benegas Haddad, don Juan Ajurriaguerra Ochandiano, don Amadeo Cuito Hurtado y don Dionisio Ridruejo Jiménez.

Después de que la Policía detuviera ayer a estas personas en las oficinas de una firma financiera que dirige uno de los encartados, Joaquín Ruiz-Giménez se personó voluntariamente en la Dirección general de Seguridad y confirmó su participación en la misma. Al presentarse de nuevo esta mañana en la Dirección de Seguridad, se le citó para que esta tarde se presentase ante el Juzgado de Orden público, para prestar declaración con sus compañeros de reunión.

La ciudad ha dejado sitio or favor y nada más. al automóvil Recuerda que el peatón estaba ya antes en ella Es más débil que tú. Sé amable cuando conduzcas.

LA SEÑORA

Doña Damiana Izquierdo Llorente

Falleció ayer, a los 72 años de edad, habiendo recibido los Santos Sacramentos y la Bendición de Su Santidad

Q. E. P. D.

Sus resignados: esposo, don Eustaquio Maté Esteban; hijos, Julio, Teodoro (industriales de Casa Maté), Carmen, Jesús, Luis, Elena, Paulino, Gaspar y Herminia; hijos políticos, María-Jesús Andrés, Pedro Rodríguez, Teófila Aladro, Asunción Esteban, Pilar García, Felisa Sánchez y Ricardo Hortigüela; nietos, hermanos políticos, sobrinos, primos y demás familia

SUPLICAN oraciones por el eterno descanso del alma de la finada y la asistencia a las honras fúnebres (corpore presente), que tendrán lugar, HOY, a las CUATRO de la tarde, en la iglesia parroquial de SANTA MARIA, de Roa, seguidamente la inhumación del cadáver en el cementerio municipal, actos de caridad cristiana por los que anticipan su gratitud.

Roa, 28 de Noviembre de 1974

JUNTA REGIONAL DE CONTRATACION DE LA SEXTA REGION MILITAR

Hasta las 11 horas del día 12 del próximo mes de Diciembre, se admitirán ofertas en la Secretaría de esta Junta (calle Vitoria número 63), para la adquisición por CONTRATACION DIRECTA de los artículos que a continuación se detallan:

EXPEDIENTE 17-S/74 (AVENA)

Para Alm. Reg. Intendencia Burgos: 626,36 Qm. Para Santander: 291,60 Qm. Para Ibio (Santander): 1.027,68 Qm. Para San Sebastián: 1.116,87 Qm.

Precio límite: Reservado

EXPEDIENTE 19-S/74 (LEÑA RANCHOS)

Para Burgos: 288,10 Qm. Para Bilbao: 510 Qm. Para Logroño: 103,80 Qm. Para Pamplona: 460 Qm. Para San Sebastián: 323,20 Qm. Para Santander: 112,50 Qm. Para Vitoria: 345,99 Qm.

Precio límite: Reservado

Ofertas en triplicado ejemplar, por separado para cada caso uno de los expedientes, reintegrado el original pueden remitirse por correo.

Como documentación previa basta con el D. N. I. o fotocopia del mismo.

El importe de este anuncio a prorrateo entre adjudicatarios.

Burgos 27 de Noviembre de 1974

M.E.C.D. 2017

PELIGROSA PERO MENOS CRITICA LA SITUACION EN EL ORIENTE MEDIO

El secretario de la ONU en Egipto

Conversaciones de Arafat con los rusos

El Cairo (Efe). — El secretario general de las Naciones Unidas, Kurt Waldheim, ha llegado a la capital egipcia donde sostendrá varias entrevistas con el presidente egipcio, El Sadat y el ministro de Asuntos Eteriores. Ismail Fahmi, en relación con la situación en Oriente Medio.

Antes de salir de Jerusalén Waldheim manifestó que la situación «seguía siendo peligrosa» a pesar de que se espera la renovación del mandato de las fuerzas de la ONU.

Sin embargo, ha declarado que después de sus conversaciones con las autoridades Israelíes ha sacado la impresión de que también Israel desea llegar a una solución negociada del conflicto árabe-israelí.

A su llegada a Egipto, el secretario general ha dicho que sus entrevistas en Damasco y Jerusalén hacen pensar que la tensión ha disminuído y que confía en que el mandato de las tropas de la ONU en Oriente Medio será prorrogada por otros seis meses.

SIRIA ACUSA A ISRAEL

Sede de las Naciones Unidas (Efe). — Siria ha acusado hoy al Estado sionista de haber violado el acuerdo sobre la separación de tropas en el frente de Golán al realizar una concentración de blindados en la zona afectada por la limitación de fuerzas.

LOS PALESTINOS, JUECES DE LOS PIRATAS DEL AIRE

Bèirut (Efe). — Un tribunal revolucionario de la «Organización para la liberación de Palestina», juzgará a 26 personas acusadas de haber participado en el desvío del avión «VC-10», de la compañía «British Airways» a Dubai, secuestro que concluyó el pasado lunes, por la mañana, con la rendición de los terroristas. Así lo ha anunciado hoy la Organización para la liberación de Palestina, en Beirut.

Las personas acusadas fueron detenidas en Líbano y serán juzgadas «según la ley de la revolución palestina».

CONVERSACIONES DE ARAFAT, EN MOSCU

Moscú (Efe). — El primer ministro soviético Kosiguin y el secretario del Comité central del partido comunista de la URSS Ponomarlov han tenido hoy en esta capital un encuentro con la delegación de la Organización de Liberación de Palestina (OLP), que había llegado a Moscú ayer día 26, presidida por el presidente del Comité ejecutivo de la misma Yyass Nrafat. Durante el encuentro que ha transcurrido en una atmósfera de amistad y entendimiento fueron tratadas cuestiones de mútuo interés, comunica la agencia Tass.

«La Unión Soviética es un amigo fiel y sincero de los pueblos árabes. La política consciente de la URSS reduce considerablemente la esfera de actividades de las fuerzas imperialistas, sionistas y otras fuerzas reaccionarias en el Oriente Medio», declaró Arafat en una entrevista al corresponsal de la «Tass».

«La ONU dio a la Organización de liberación de Palestina el estatuto de observador permanente. La aprobación de esta resolución, —dijo— a pesar de las maquinaciones de los círculos sionistas e imperialistas, constituye una etapa significativa en la historia de nuestra lucha». Y ahora, en Moscú —manifestó Arafat— quisiera repetir una vez más las palabras de profunda gratitud a la Unión Soviética, otros países socialistas y países no alineados, a todos quienes nos apoyaron en nuestra lucha justa y difícil.

Terminó diciendo que «la noticia sobre la próxima visita del secretario general del Comité central de partido comunista ruso Breznef a Egipto, Siria e Irak en Enero de 1975, fue recibida con entusiasmo en el Oriente árabe, igual que los pueblos de Siria, Egipto e Irak.

OFERTA CONFLICTIVA

Munich (Efe). — La reducción del Estado israelí a sus límites territoriales de 1974 haría factible el réconocimiento de Israel por parte de la Organización para liberación de Palestina.

Tal declaración, notablemente diversa de la vigente resolución de las Naciones Unidas, que parte de las fronteras Israelíes de 1967, hizo hoy el semanario «Quick», de Munich, Suheir Muhsen, que el periódico presenta a sus lectores como «alto funcionario de la Organización para la liberación de Palestina.

El retroceso de Israel a sus fronteras de 1947, señaladas en aquel entonces por la ONU, es una hipótesis que los comentaristas políticos alemanes juzgan sin ninguna probabilidad por cuanto envuelve una oferta descaradamente conflictiva.

«La Vanguardia» sugiere una solución al I.N.I.

Madrid (Logos).— «El I.N.I. tiene la palabra», dice «La Vanguardia», de Barcelona, en un comentario que publica hoy acerca del interés que tienen la «General Motors» y la «Ford» por la compra del paquete de acciones de «Fiat» en «Seat».

«El Instituto —dice el periódico barcelonés—, que tiene mayoría en «Pegaso», puede muy bien adoptar la fórmula propuesta por uno de los cerebros de «Seat»: la de una gran empresa mixta de automoción, por Wifredo Ricart. En fábrica de autocamiones para reestructurar el sector y lanzarse a una producción de toda la gama de vehículos que precisará el país, compensando el eventual descenso de ventas de utilitarios por un mayor número de unidades de transporte colectivo. Esta solución —concluye «La Vanguardia»— supone, desde luego, un esfuerzo de imaginación, una capacidad técnica y económica y una voluntad de independencia muy firmes. El I.N.I. tiene la palabra.

EL EX-NEGUS DE ETIOPIA CONDENADO A MUERTE

(Viene de primera página)

ciones Unidas ha expresado al Gobierno etíope la «considerable preocupación»: del organismo mundial por las ejecuciones del pasado domingo y la suerte de los restantes detenidos.

En un mensaje dirigido al Consejo militar, Waldheim dice que considera su deber informar a las autoridades etíopes de esta inquietud.

Waldheim deja claro en su mensaje, no obstante, que no es su intención intervenir en los asuntos internos de Etiopía.

HAILE SELASSIE, BAJO GUARDIA

Addis Abeba (Efe). — El ex-emperador de Etiopía, Haile Selassie, se encuentra vivo en Addis Abeba, bajo guardia y para su seguridad personal, ha informado hoy un portavoz de la Junta militar.

«El ex-emperador se encuentra bajo guardia para su seguridad y protección», ha dicho el portavoz, quien ha negado rotundamente las informaciones circuladas hoy en las que se anunciaba que Haile Selassie había sido trasladado a una ciudad, a 50 kilómetros de la capital, para ser ejecutado.

«Esto es una pura invención de los periódicos de Beirut», ha afirmado el portavoz.

Para dar versosimilitud, a su especie, los periódicos «An Naha» y «El Día de Oriente», de Beirut, se hacían eco «de círculos diplomáticos», ha agregado.

ETIOPIA ASEGURA A USA QUE NO MATARA A SELASSIE

Washington (Efe). — El Gobierno etíope no tiene intención de ejecutar al depuesto emperador Haile Selassie, informó personamlente el primer ministro al encargado de negocios norteamericano en Addis Abeba.

Rumores de los que se hicieron hoy eco algunos medios de comunicación daban como inminente la ejecución de Selassie.

El Departamento de Estado explicó a primera hora de esta tarde cómo su Embajada en la capital etíope había sido informada de la falsedad de tales rumores, poco después de que el encargado de negocios hiciera saber al Gobierno de aquel país su «preocupación» por la ejecución el pasado día 23, de 60 militares.

TROPAS A ASMARA

Addis Abeba (Efe). — La Junta militar de Etiopía ha enviado tropas de refuerzo a Asmara, capital de Eritrea, para combatir a los secesionistas de esta provincia, se informa en círculos responsables de la capital.

No se ha publicado ningún comunicado en relación a movimientos de fuerzas, pero en Addis Abeba se afirma que por lo menos han sido enviados a Asmara dos batallones y que en días sucesivos se destinarán nuevos contingentes a ese destino.

La situación en Eritrea es muy tensa en estos momentos. En la región se han venido registrando confrontaciones intermitentes desde hace doce años entre el Frente de Liberación de Eritrea y el Ejército etíope.

Hace dos días las tropas en Eritrea fueron acuarteladas a raíz de la ejecución de 60 aristócratas y ex-oficiales y funcionarios del régimen imperial.

BARCO ESPAÑOL ENCALLADO

Santos (Brasil) (Efe). — El barco de carga "Marco Verde", de bandera española, se encuentra encallado a dos kilómetros del puerto de Santos. La nave transporta treinta mil toneladas de maíz brasileño con destino a España.

El accidente se produjo en la tarde de ayer, media hora después de la partida, en el canal de salida del puerto de Santos. Los trabajos para librar de la situación al "Marco Verde", realizados por dos remolcadores, resultaron inútiles. Se espera que en la jornada de hoy, con la pleamar, pueda liberarse al barco de su "prisión".

EL CONDE DE BARCELONA VIAJA A MEJICO

En Madrid- adonde llegó procedente de Lisboa- fue despedido por el Príncipe de España

Madrid (Cifra). — El Conde de Barcelona, don Juan de Borbón, salió esta tarde por vía aérea, poco antes de las cinco, con destino a Méjico.

Don Juan de Borbón, que llegó desde el palacio de la Zarzuela, en un helicóptero, acompañado por su hijo el Príncipe don Juan Carlos, fue despedido por el Príncipe de España al pie del avión de «Iberia» en el que hacía el vuelo.

El Conde de Barcelona había llegado esta mañana a Madrid, en avión procedente de Lisboa. En el aeropuerto le recibieron su esposa, la Condesa de Barcelona, y sus hijos don Juan Carlos de Borbón, Príncipe de España, doña Pilar de Borbón, Duquesa de Badajoz, y la Infanta doña Margarita.

Préstamos y subvenciones por importe de más de un millón trescientas mil pesetas

Fueron entregados ayer por el gobernador civil a 53 vecinos del pueblo de Grijalba

Cincuenta y tres vecinos del pueblo de Grijalba recibieron ayer un total de 1.325.000 pesetas en concepto de préstamos y subvenciones otorgados por el Patronato para la Mejora de la Vivienda Rural de la Jefatura provincial del Movimiento.

Para hacer entrega de dichos préstamos y subvenciones se desplazó a Grijalba el gobernador civil y jefe provincial del Movimiento, don Jesús Gay Ruidíaz, quien llegó a las siete de la tarde, acompañado por el inspector del Movimiento, don Amancio Hernando Alcubilla.

Recibido por la totalidad del vecindario presidido por el alcalde y jefe local del Movimiento, don Secundino Maestro, el gobernador se dirigió a la iglesia parroquial, donde se cantó una salve en acción de gracias.

Posteriormente, en el salón del Ayuntamiento se procedió a la entrega de las cantidades concedidas a los 53 vecinos.

A las palabras de salutación y gratitud del alcalde, respondió el Sr. Gay señalando que las cantidades otorgadas constituían un estímulo al interés demostrado por el vecindario en el deseo de mejorar sus viviendas. Exhortó a todos a continuar laborando para dar solución a los problemas que el municipio tiene planteados y a mantener la unidad de los vecinos con su Ayuntamiento y Consejo local del Movimiento.

Finalmente, la primera autoridad provincial visitó el pueblo y mantuvo un amplio cambio de impresiones con las autoridades, regresando a Burgos a las 9,30 de la noche.

Vivió seis años con ayuda de un corazón artificial

Richmond (Virginia, Estados Unidos) (Efe).- Louis Russell el hombre que durante más tiempo vivió con ayuda de corazón artificial, falleció hoy a la edad de 49 años, seis años después de que le fuera efectuado el trasplante.

El pasado 7 de Octubre fue hospitalizado y cuatro días más tarde se le colocó un marcapasos, pero el martes pasado comenzó a experimentar problemas en el ritmo cardíaco, agravándose la situación durante la pasada madrugada rápidamente, hasta expirar esta mañana en el hospital.

CHENYU

PERFUMERIA ridruejo

Calle Miranda, 17

Se complece en comunicar a su distinguida clientela que los días 25 al 30 de Noviembre, ambos inclusive, se encuentra a su disposición la esthéticienne SRTA. M.ª CARMEN G. AZUMENDI de cosmética.

CHENYU

Para cuantas consultas crean oportunas.

RESERVE HORA PARA TRATAMIENTOS

EDICTO

DON GABRIEL DEL VAL RODRIGUEZ; Magistrado, Juez del Juzgado de Primera Instancia número tres de Burgos y su partido.

HAGO SABER: Que, en este Juzgado y promovido por el Procurador don Francisco Javier Prieto Sáez, en la representación de doña Justina Preciado Duque, mayor de edad, viuda, sin profesión especial y vecina de Burgos, se tramita expediente de dominio para la reanudación en el Registro de la Propiedad del tracto sucesivo interrumpido, sobre la siguiente finca:

«Casa sita en Burgos, en la calle de Santa Clara, señalada con el número 9-2.º, hoy número 6, que consta de planta baja y cinco pisos, ocupa una superficie de ciento treinta y dos metros cuadrados, once metros de línea de fachada por doce de fondo; linda por su frente al Norte, con calle de situación; por su derecha entrando al Poniente, casa número nueve, hoy número cuatro; por la izquierda al Oriente, casa número once, hoy ocho de la propia calle, propiedad de los herederos de doña Francisca Lara, y por la espalda o Sur, corral y patio de la misma casa y Este con la calle de servidumbre sin nombre. Inscrita en el Registro de la Propiedad, al tomo 1.227 del archivo, libro 83 del Ayuntamiento de Burgos, folio 11 vuelto, finca 7.747, inscripción 4.ª, a nombre de doña Trinidad Casado Rodrigo».

Pertenece dicha finca a la solicitante, a virtud de la escritura notarial de manifestación y aceptación de la herencia de don Manuel Marijuán de la Viuda, esposo de aquélla, ante el Notario de Burgos, don José María Mur Ballabriga y con fecha veintiuno de Marzo de mil novecientos setenta. Citada finca fue adquirida por don Manuel Marijuán de la Viuda en escritura notarial a don Suceso Garilleti Casado, heredero de la titular registral.

En virtud de lo acordado en providencia de esta fecha, se cita a don Suceso Garilleti Casado o causahabientes, como personas de quienes procede la finca, a los causahabientes de la titular registral doña Trinidad Casado Rodrigo y, a las personas ignoradas a quienes pueda perjudicar la inscripción solicitada para que todos ellos dentro de los diez días siguientes a la publicación del presente en el DIARIO DE BURGOS, comparezca en el expediente a alegar lo que a su derecho convenga, bajo apercibimiento que de no verificarlo les parará el perjuicio a que hubiere lugar en derecho.

Dado en Burgos, a diecinueve de Noviembre de mil novecientos setenta y cuatro.

E/
Ilegible

EL SECRETARIO,
Ilegible

M.E.C.D. 2017

anuncios por PALABRAS

Estos anuncios se reciben en nuestra Administración (Calle San Pedro Cardeña, 34, teléfono 207148) y Delegación (Vitoria, 13), de NUEVE Y MEDIA de la mañana a UNA de la tarde y de CUATRO A SEIS de la tarde, así como en todas las Agencias de Publicidad PRECIO: Treinta y cinco pesetas hasta diez palabras. Cada palabra más, 3,50 pesetas

Alquileres

SE NECESITA piso en alquiler Llamar Teléf 224829

PRECISAMOS local en alquiler Zona Santa Clara. Informes, teléfono 204984.

SE NECESITA piso en alquiler sin muebles, para matrimonio sólo. Informes Telf. 221570.

SE ALQUILA piso amueblado en Avenida Reyes Católicos. Razón, Carmen, 6-8.º A. Teléfono 207400.

SE ARRIENDA piso Amueblado en zona Gamonal. Informes, Diego Laínez, N.º 6, bajo. Teléfono 227446.

SE NECESITA piso en alquiler. Llamar teléfono 227405.

ALQUILO piso. Alfareros, 16-1.º.

ALQUILASE solar céntrico, cercado, propio almacenes depósito, etcétera, 40 metros cuadrados, buenos accesos camiones. Informes. calle Madrid, 28-1.º.

SE ALQUILA piso. Teléfono 224224.

Automóviles y accesorios

ALQUILER sin conductor, coches nuevos todas las marcas «Servi-Auto» Sanjurjo. 9 Teléfono 222715

TRACTORES de ocasóin revisados magníficos precios facilidades de pago «Auto Burgos S. A.». Avenida del Cid 72. Teléfono 220350.

AUTOS BLANCO.— Alquiler sin conductor varias marcas Barriada Illera B 69 Teléfono 220638

AUTOMOVILES Pedrosa vende Seat 600 850 127 124 1430 1500 Sport 1800 Renault R-4, R-5 R 6 R-8 R-12; Simca 900 1000 1200; Citroen 2 CV; Dyane 6; C-8 65 Mini 850 1000-Austin Garantizados Facilidades hasta 24 meses En calle Vitoria. 228 Teléfonos 220047 y 227767

AUTOMOVILES Gamonal, vende 600-D y E; 850 124 1430 1500 bifaro en Diesel 4-L R-6, R-8 R-12 Simca 1000 y 1200 todos los modelos nacionales garantizados y facilidades Mínima entrada Pedro Alfaro número 2. Teléfono 223814

AUTOMOVILES Carro Varona.— Compra-venta de toda clase de automóviles y vehículos comerciales hasta 3 500 kilos Seis meses de garantía mínima entrada Facilidades 6 12 18 y 24 meses Madrid, 40 y Alhóndiga. 2 Teléfono 207087

VENDO Seat 1.430, de particular a particular, por traslado, 60.000 kilómetros, muchos extras, 125.000 pesetas. Telefonear 206316, de 14 a 16 horas.

COCHES ALQUILER, sin conductor «Garaje Turismo» Vitoria 29 Teléfono 208848

CAMION Ebro-350, con motor Perkins, 60.000 kilómetros, se vende. Razón: Telf. 227541.

PARTICULAR vendo Morris, bien de todo, económico. Telf. 221529.

VENDO Seat 600 D, en buen estado. Interesados llamar Telf. 201145.

VENDO Seat 124 seminuevo. Interesados llamar Telf. 201145.

SE VENDE Citroen Dinan, inmejorable estado, teléfono 204364.

VENDO 600-D, en buen uso. Vicente de la Fuente. Arroyo de Muñó. Teléfono 20. Estépar.

Colocaciones

GANEN dinero hasta 25.000 pesetas mensuales. Ambos sexos. Cualquier edad. Con trabajos sencillos en casa. Solicite información incluyendo cuatro pesetas en sellos de Correos a Labor Alba. Ref. 47 C. Enamorados. 23. Barcelona (13).

EMPLEADA de hogar interna. con informes se necesita. Reyes Católicos. Edificio Estudio, 9.º A.

SE NECESITA dependiente de mostrador. Presentarse, Mesón Astorga. Avellanos, 8.

GANE mucho dinero trabajando en casa no lo dude infórmese enviando sólo 4 pesetas en sellos Promociones Zirconn Vía Augusta 105 Tarragona

SE NECESITA chica fija buen sueldo, trato agradable Paseo de la Isla 13-1.º.

SE NECESITA barman o aprendiz Razón Mesón Rueda (Registro O C 11.763)

SEÑORA limpieza, necesito. «Payno Márketing». Exteriores Mercado Norte, 13 Burgos.

SEÑORA ¿desea Vd ganar dinero? «Avon» le ofrece la oportunidad de conseguirlo en estas Navidades distribuyendo sus famosos productos de perfumería y cosmética Para mayor información escriba al Apdo 14.875 de Madrid o llame al teléfono 208163 de Burgos

SE PRECISAN obreros para almacén. Virgilio Díez Barrio Gimeno, 14 (ROC. 12.166).

SE NECESITA aprendiz de mostrador. Bar Mayoral (hijo). Avenida del Cid, 41 (Registro O. C. 12.165).

SE PRECISA señora limpieza para Churrería «La Anunciación» (ROC. 12.178).

APRENDIZ de mostrador 14-16 años, precisa Bar Ambos Mundos (ROC. N.º 12.169)

EMPLEADA de hogar se necesita. Vitoria, 56 duplicado, 1.º Izqda.

ASISTENTA se necesita sólo mañanas. Queipo de Llano, 2-5.º Izqda

OFRECESE señor responsable cobrar facturas o similar. Razón esta Administración.

SE NECESITA pastor. Informes Telf. 228707 (ROC. 12.180).

SEÑORA ayudante cocina. Para Bodega Riojana. Domingo libres. Plaza Capitanía Esquina San Juan.

ASISTENTA se necesita. Paseo de la Isla. 9, 10.º A.

SE NECESITA asistenta, de 9 a 7. Razón Santa Cruz, 22-5.º B.

SE NECESITA chica para Santander, sabiendo cocina. Llamar teléfono 206507.

RESTAURANTE Rincón de España. Se precisa aprendiz de barman (ROC. 12.173)

NECESITO señora mayor para cuidar señor sólo Antonio Benito Villandiano. Palencia. Casa Cuartel, de 6 a 7.

PERSONAS deseen fabricar en casa collares fantasías podrán ganar 20.000 mensuales Compro producción. Proveo material. Incluya sobre sellado con su dirección. Apartado 244. Madrid.

SE NECESITA palista para «retro», máquina Tusa. Teléfono 206833 (ROC. 12.189).

SE NECESITA chica, con informes, para matrimonio sin hijos. Calera, 10-2.º B.

SE NECESITA chico. Bar Acuarium (Registro O. C. 12.187).

SE NECESITA chica fija formal, buen sueldo (hay lavaplatos). Teléfono 209224.

MATRIMONIO sólo necesita asistenta de 8,30 a 5,30, con informes y experiencia. Sanjurjo, 11-10.º D.

SE NECESITA dependiente de mostrador. Mesón José Luis.

SE NECESITA chica. Restaurante Castilla. Plaza Vega, 8.

BARMAN con experiencia, se precisa. Informes: Teléfono 222300 (Registro O. C. 10 460).

NECESITO asistenta Peluquería Mary-Cris. Arco del Pilar, 10-2.º. Teléfono 209637.

NO ENVIE dinero usted necesita ganarlo Proveo material para hacer collares. Envíe sobre sellado con sus señas. Apartado 2.315. Madrid.

NECESITO muchacha interna o externa sabiendo cocina. Informes, Avda. del Cid, 24-3.º B; de 7 a 10.

NECESITO chica fija, buen sueldo. Llamar 204127.

ASISTENTA de 9 a 6, sabiendo cocina, con informes, buen sueldo. Sanjurjo, 38-2.º, puerta 2.

SE NECESITA señora interna, atender dos personas. Madrid, 28-3.º izquierda.

SE NECESITA chica, buen sueldo. Vitoria, 109, 3.º derecha.

CHICA para Madrid necesita matrimonio joven con niña, sueldo excelente, casa todas comodidades. Teléfono 200651.

Compras y ventas

COMPRO lana vieja. Avenida del Cid. Teléfono 223239.

VENDO estanterías metálicas góndolas y expositores Vitoria 19 teléfono 203837

SE VENDEN estanterías y mostradores de madera vitrina metálica Razón: Santander número 17 (comercio)

AZULEJOS blancos color, serigrafía., desde 1,50 pesetas unidad Carretera Logroño 19. Teléf 221220.

VENDEMOS artículos de regalo con cincuenta por ciento de descuento por quitar la sección Epifanio

VENDEMOS jerseys Leacril para 4-5-7-9 años, cuarenta pesetas. Epifanio

VENDEMOS medias propias para llevar pantalones quince pesetas par Epifanio

VENDEMOS bolsos de serpiente natural, quinientas pesetas Epifanio

COMPRO colchones de lana y objetos usados Paso a domicilio. Teléfono 200374.

LUMINOSOS Dor Calle Vitoria, 255 Liquidamos bombillas de colores y blancas, material eléctrico adicional para iluminaciones navideñas, fachadas, árboles, escaparates. Precios muy reducidos.

MOTOSIERRAS de ocasión, garantizadas, desde 10.000 pesetas Serventa, calle Merced. 13.

VENDEDOR: Papel y bolsas. Cerbuna, 3. Zaragoza.

VITITRINAS latón y cristal 3 metros cúbicos propio comerciantes. Vendo Informes: Teléfono 200210. Horas oficina.

VENDO prensa carpintería, nueva, barata, 3 usillos. Informes, calle Polvorín 2 bajo. San Pedro la Fuente.

SE VENDE leña de roble para calefacción. Ciadoncha. Luis Pérez.

HALLAZGO perro de caza. Puebla, 5. Almacén.

Enseñanzas

INGLES, bolsas de estudio de 12.000 pesetas viaje a Londres, final curso «Onetwelve» San Lesmes, 3-3.º.

MATEMATICAS, Física y Química, Bachillerato. Telf. 207884.

CONTABILIDAD, Mecanografía, Taquigrafía en Centro de Estudios Burgalés en Gamonal. Fco. Grandmontagne, N.º 7.

MAESTRO nacional da clases de E. G. B. Razón: Calle San Juan, N.º 17, 2.º Izqda. Teléfono 201210.

PROFESORA de inglés diplomada, da clases particulares. Teléfonos 206026, 200013.

INGLES, clases particulares y grupos Especial niños, económicas Teléfono 221681.

MATEMÁTICAS, EGB, sexto, quinto, Reválida. Vitoria, 164, Apartamento 8. 225593.

Fincas

VENTA de pisos y lonjas en Vía de Empalme Construcciones Serrano

VENTA de locales exentos Teléf 205803

VENDO local con patio grande y maquinaria obra, en buen estado, barato. Benedictinas de San José, núm. 11. Teeléfono 220818.

COMPRO piso ofertas Telf. 222907

VENDO dos locales exentos, puertas grandes abatibles, mucha altura Informes: Teléfono 226431.

CAMBIARIA piso en Burgos por casa o solar en Lerma Informes, calle Poza N.º 14-2.º I Gamonal y en Lerma Floriano García

SE VENDE piso calefacción central, agua caliente amueblado o sin amueblar Avisos al teléfono 209304.

VENDO o alquilo piso y apartamento Valentín Jalón. 8 y Avenida del Cid, 46. Teléfono 222188.

VENDO parcela 485 metros junto a estación ferrocarril. Teléfono 200388

APARTAMENTO vendo, 60 metros cuadrados, servicios centrales, propio oficinas o vivienda. Calle Avenida del Cid N.º 3-3.º «B»

SE VENDE piso Avenida Reyes Católicos, edificio Nebrija, razón portería y 3.º A.

VENDO piso amueblado. Gamonal. Teléfono 221930.

VENDO piso con o sin muebles tres dormitorios, cuarto baño, cocina. Verlo de 3 a 5. Briviesca, 20-1.º.

PISOS nuevos a precios antiguos Buena orientación soleados Viviendas Castilla S A Vitoria 247 Tel 220523

VENDO locales amplios y terreno junto o separado Castrojeriz 2 2.º Monje

APARTAMENTO muy céntrico a estrenar, vendo. Informes teléfono 205582.

VENDO local 130 metros, para cualquier industria o almacén, gran puerta, gran ventanal, con agua y fuerza eléctrica. Informes, calle Polvorín, 2, bajos. San Pedro la Fuente.

VENDO piso. Informes, teléfono 200662.

COMPRO piso céntrico, pago al contado. Teléfono 228634.

SE VENDE piso. San Francisco. N.º 27-1.º E.

SE VENDE piso. Informes, Eladio Perlado, N.º 2. Edificio NICAR, 8.º C.

Ganados y aperos

VENDO tractor Ebro y Barreiros 545 contrailla, remolque dos sembradoras Jolpa abonadora y barra de corte Razón. Castrillo de Murcia Gabriel Ortega Teléfono 1.

SE VENDEN 24 ovejas jóvenes, algunas paridas. Basílides Martínez. Los Barrios de Villadiego.

VENDO 15 ovejas jóvenes. Ruyales del Páramo. Vivencio Martínez.

SE VENDEN 80 ovejas de cría, en buen estado, jóvenes y 30 borregas. Cabañas de Juarros. Gabino Alegre.

Huéspedes

SE ADMITE huésped dormir o pensión completa. Plaza San Bruno, 1-6.º C.

PENSION completa o dormir. San Francisco, 42-3.º.

Pérdidas

PERDIDA bolso de mano color negro, conteniendo objetos personales. Teléfono 204136

EXTRAVIADO día 17 perro de caza grifón, blanco atiende por Charly. Avisar San Felices de Rudrón, teléfono central o en Burgos teléfono 229724.

PERDIDA gafas. Gratificaré entrega. Pollería, Puebla, 22-24.

EXTRAVIO galga barcina roja. Telf. 209317.

PERDIDA cartera dinero, con carnet de identidad, datos personales. Teléfono 203720.

Muebles

VENDO armario ropero, grande, nuevo ocasión. Perpendicular Alfolso XI. bloque 1.º, 6.º C. Gamonal.

SE VENDE comedor completo buen estado. Calle Vitoria, 200-A. 11.º-A.

Televisores

REPARAMOS al día televisores todas marcas Tele-Orly Teléfono 200297

REPARACION televisores todas marcas Servicio urgente domicilio Telefs. 201986 - 204657

T.V GAMONAL repara su televisor a domicilio en el día Todas marcas Con garantía Teléfono 229842

RADIO Caracas Reparación urgente televisores todas marcas a domicilio. Instalación y reparación de antenas colectivas e individuales Servicio técnico Marconi. Calzadas. 18 Teléfono 221529

TUDANCA televisión le instala portero electrónico con rapidez y dos años de garantía. Teléfono 205652. Avellanos, 4.

«ELBE» Televisión, lavadoras Servicio técnico oficial a domicilio Teléfono 220294

ELBE. Servicio oficial. Reparaciones todas marcas. Santa Agueda 36. Tels. 201541 204657.

REPARACION inmediata de televisión Rica, Lain Calvo 17 1.º. 202010

TELEFUNKEN. Servicio oficial, Santa Agueda, 30. Teléfonos 201541 208304.

Traspasos

TRASPASO mercería-droguería, con género o sin él. Calle Anselmo Salvá, N.º 6.

SE TRASPASA o vende alimentación en buenas condiciones, por no poderla atender Teléfono 226630

Varios

TUDANCA televisión le instala portero electrónico con rapidez y dos años de garantía Teléfono 205652 Avellanos, 4

FUNERARIA San José. Traslados Entierros. Avenida del Cid 83 Teléfono 209452.

STYLOS trabajos de imprenta entregados en 24 horas. Junto Capitanía Teléfon 209629.

STYLON Librería fotocopias desde 50 céntimos. Junto Capitanía. Teléfono 209629.

REPARACION de todas clases de persianas. Rincón Diego Laínez, 6 Teléfono 227446

PISOS Acuchillados barnizados. «Limpiezas Pulidor». Lain Calvo, 7. Teléfono 203699.

FOTOGRABADO: Confección rápida TALLERES GRAFICOS «Diario de Burgos» Precios ventajosos Calle San Pedro Cardeña, 34 teléfono 207358 y «Papelería Tagra» Vitoria 13 teléfono 202852

IMPRESOS comerciales cartas membradas tarjetas de visita invitaciones prospectos de propaganda etc TALLERES GRAFICOS «Diario de Burgos» calle San Pedro Cardeña 34 teléfono 207358 y «Papelería Tagra» calle Vitoria 13 teléfono 202852

Offset

y toda clase de trabajos tipográficos en TALLERES GRAFICOS «Diario de Burgos» Calle San Pedro Cardeña, 34 teléfono 237358 y «Papelería Tagra» calle Vitoria, 13 teléfono 202852

Nuestros teléfonos:
Admón 207148-49
Redacción 201280

M.E.C.D. 2017

MIRANDA ⇦ ⇨ ACTUALIDAD

ASI ES MIRANDA

Hoy, Juan Muro, nos muestra la calle del Río, posiblemente una de las que han sufrido mayor transformación en poco tiempo. De ser una calle sin apenas entidad, con algunas casuchas y huertos, ha pasado a ser una magnífica vía urbana, con modernos edificios y un incipiente comercio. Y la pavimentación de sus aceras y calzada, ha venido a ser el empuje definitivo para esta calle que nace en la Ronda del Ferrocarril y termina ya en terrenos del Polígono Residencial de Anduva. En un futuro próximo servirá para descongestionar la creciente circulación por la calle de San Agustín que más arriba corre paralela, enlazando el casco urbano con las zonas de Anduva. Esta calle del Río es atravesada por las de Condado de Treviño, Alfonso VI, Arenal y tiene acceso directo al paso inferior de esta última, por lo que es ideal para acortar distancias, evitando el paso por el centro de la ciudad, para acceder al barrio de Allende.

Los modernos edificios han ido supliendo a las viejas edificaciones y son escasos ya los solares que quedan en su trayecto, con lo que se ha puesto a tono con el resto de la zona que comprende desde la avenida del Generalísimo Franco hasta Condado de Treviño. Una muestra más de la pujanza de este Miranda moderno que se extiende sin cesar buscando las orillas del río Bayas.

DIALOGOS CALLEJEROS

—Y seguimos con los buenos días, don Pepito...

—Buenos los tenga usted don Juanito...

—Y que, como quien dice, estamos ya en Diciembre, el mes del turrón y de la lotería.

—Y de las pagas extras, que todo hay que decirlo...

—Usted, por lo que veo, vive obsesionado por el dinero...

—Algo de eso hay, si señor. Y eso, que gracias a Dios, en mi casa, necesidades no nos faltan.

—Eso está bien, compadre, porque el tener necesidades es tener ganas de vivir. Y mientras no se demuestre lo contrario, lo importante en esta vida es vivir.

—¡Vaya parrafada, para no decir nada!.

—Eso se lo piensa usted, pero ¡dígame! ¿de qué serviría vivir, si no tuviéramos deseos de gozar de lo que la vida nos ofrece?

—¡Pare el carro, pare el carro! Que usted empieza a hablar y se descarrila. Estábamos hablando de Diciembre y de dinero...

—Pues eso, que Diciembre sin dinero es muy triste. ¡Y hay tanta gente que lo pasa mal!.

—Bueno, amiguete, no nos pongamos trágicos, que afortunadamente pasaron ya aquellos tiempos de los hogares sin pan y sin lumbre.

—Todo lo que usted quiera, pero yo digo que Diciembre es un mes triste para muchos Y que tenemos que procurar por todos los medios que esa tristeza, al menos, no sea tanta.

—O sea, que hay que sacudirse la «panoja» ¿no?

—Exacto. Llega el momento de demostrar que eso de que somos cristianos, es algo más que ir a misa y comulgar de vez en cuando.

—¡Oiga! Que yo no le digo que no. Si hay que ayudar se ayuda ¡no faltaba más!.

—Ahí le quería yo ver, si señor. Si hay que ayudar se ayuda. Y entre todos a ver si conseguimos unas felices Navidades para todos los mirandeses.

—Supongo que este año habrá también campaña en favor de los humildes.

—¡Claro que la habrá! Pero que no pase como con la campaña de la Azucarera, que por falta de cosecha va a durar menos que la paz en el Oriente Medio.

—No, yo creo que como estos años pasados, se conseguirá que en Navidades lo pasemos todos bien.

—Pues nada, ya sabe, a sacudirse

—De momento, ya hay anunciada una velada a beneficio de Cáritas. Un buen comienzo para que la gente se vaya enterando de que hay que ayudar.

—Además, creo que va a ser una cosa muy simpática. Lo malo es que el Apolo tiene poco aforo y por mucho que se quiera sacar ¡ni pá turrón!.

—Bueno, ya sabe eso de que un grano no hace granero...

—Y hablando de todo un poco, ¿qué tal resultará la velada esa?

—¡Hombre! Yo creo que lo pasaremos bien. Además, siempre es colaborar en algo bueno.

—Algo bueno será el concierto de hoy en la parroquia del Espíritu Santo.

—¡Ay, majo- Yo no me lo pierdo, que de estas ocasiones caen pocas al año.

—Entonces, mañana ¿dónde?

—Ya se lo he dicho, en el Espíritu Santo.

—Eso ya lo sé, digo que dónde quedamos...

—En que hay que ir al concierto ese.

—¡Y dale! Que le digo que dónde quedamos para ir al concierto.

—¡Hombre! Pues lo mejor será quedar en la iglesia.

—Pero antes podíamos salir a dar una vueltecita.

—Entonces, en su casa ¿hace?

—Hace ya mucho tiempo que no va usted por allí.

—Lo mismo le digo, que usted bien caro es de ver por la mía.

—Pues nada, hecho.

AMOS SALVADOR

TALLERES GRAFICOS
«DIARIO DE BURGOS»
Trabajos a todo color en
OFFSET
Presupuestos ventajosos
Talleres Graficos Diario de Burgos
Calle San Pedro Cardeña, 34 - Apdo. 46 - Telf. 207358
PAPELERIA TAGRA - Vitoria, 13 - Teléfono 202852

Los profesores de E. G. B. honraron a San José de Calasanz

Imposición de la Medalla de Plata del S. E. M. al maestro jubilado don Félix González

Ayer festejaron los profesores de E. G. B. a su Santo Patrono San José de Calasanz. Entre los actos celebrados destacaron la santa misa, celebrada en la parroquia de Santa María, a las once de la mañana, oficiada por el R. P. González, hijo del maestro D. Félix González.

Tras de la misa, a la que asistieron autoridades y todos los maestros nacionales, en el salón de actos del Excmo. Ayuntamiento, tuvo lugar el emotivo acto de imposición de la medalla de plata del S. E. M. al maestro jubilado D. Félix González, que la recibió de manos del Ilmo. Sr. Alcalde de la ciudad, D. Isaac Rubio Blanco, quien dirigió unas palabras de felicitación a todos y en especial al homenajeado. Este contestó visiblemente emocionado, diciendo que había sido deseo suyo recibir la medalla en Miranda y no en Burgos, con el fin de poder estar rodeado de todos sus compañeros. Finalizó el acto con unas palabras del delegado local del S. E. M., D. José María Suso que resaltó las cualidades docentes y humanas de D. Félix González y la dedicación total que había tenido al Magisterio durante sus muchos años de servicio, todo lo cual le había hecho merecedor a la distinción que recibía.

A continuación los señores maestros se dirigieron al Casino de Miranda, donde les fue servido un vino español.

A la hora del almuerzo se trasladaron a Labastida, para en el Hostal Jatorrena, celebrar el banquete de hermandad.

Por la tarde giraron una visita a Haro y otras localidades riojanas, culminando así una bonita jornada.

MINISTERIO DE TRABAJO
INSTITUTO NACIONAL DE PREVISION
La ley prohibe el dirigismo. Recuerde sus derechos y haga que se respeten.
elija su óptico libremente
COLEGIO NACIONAL DE OPTICOS
Decida Vd. y no acepte recomendaciones

MINISTERIO DE INDUSTRIA

DELEGACION PROVINCIAL - BURGOS

ANUNCIO

A los efectos prevenidos en el artículo 9 del Decreto 2617/1966, de 20 de Octubre, y en el artículo 10 del Reglamento de la Ley 10/1966, de 18 de Marzo aprobado por Decreto 2619/1966 de 20 de Octubre, se somete a información pública la petición de instalación de una línea de Alta Tensión a 13,2 KV, en el Valle de Mena, cuyas características se señalan a continuación:

REFERENCIAS: RI.: 2.741. — Exp.: 27.073. — F.: 572.

PETICIONARIO: Iberduero, S. A.

OBJETO DE LA INSTALACION: Ampliar y mejorar el suministro de energía eléctrica en la zona del Valle de Mena.

CARACTERISTICAS PRINCIPALES. — Línea a 13,2 KV. en un sólo vano de 57 m. de longitud, con origen en la línea E.T.D. Arciniega-Arciniega Cto. 1 y final en el centro de transformación número 414, Santa María, en el Valle de Mena (Burgos).

PROCEDENCIA DE LOS MATERIALES. — Nacional.

PRESUPUESTO: 22.840 pesetas.

Lo que se hace público para que pueda examinarse el proyecto de la instalación, en la Delegación del Ministerio de Industria en Burgos, calle de Madrid, 22 y formular las reclamaciones que se estimen oportunas al proyecto en el plazo de treinta días contados a partir del día siguiente al de publicación de este anuncio.

Burgos, 23 de Noviembre de 1974.

EL DELEGADO PROVINCIAL,
Jesús Gayoso Alvarez

CINE-CLUB DE MIRANDA DE EBRO

Programa de actividades para la presente semana: Hoy, jueves, a las 7,45 de la tarde, charla, a cargo del director cinematográfico: Antonio Giménez Rico.

A continuación, proyección de la película «El cronicón», sátira humorística realizada por el mismo director en 1970.

Giménez Rico es también autor del film «El hueso» proyectada y comentada en este Cine-Club.

Mañana, viernes, a las 7,45 de la tarde, presentación y proyección de la película «Family life».

El Palencia-Mirandés se jugará en Anduva

Lo dicho; el partido de Copa Mirandés-Palencia se jugará en el estadio municipal de Anduva y no en el vitoriano Mendizorroza, como pretendían algunos. Para nosotros que ha triunfado el buen criterio, porque si bien se alegaba que la taquilla podía ser más sustanciosa en Mendizorroza, por aquello de jugarse el partido a las ocho de la noche, es evidente que pese a la corta distancia, no todos los socios verían con agrado el desplazamiento a Vitoria.

Por otra parte, jugándose a las tres y media de la tarde en Anduva, serán muchas las empresas y comercios que permitan a sus empleados guardar fiesta por la tarde y, asimismo, puede haber un buen contingente de aficionados de Briviesca, Haro, Vitoria, Logroño, etc. Es decir que al estar Miranda más centrada geográficamente que Vitoria, en cuanto a influencia en la comarca, el partido puede atraer a más espectadores a Anduva que a Mendizorroza, siempre que el tiempo sea bueno. Y, naturalmente, para los socios y aficionados siempre será mejor no tener que desplazarse. Se nos dirá que algunos, a causa del horario laboral, no podrán asistir; pero a esto hemos de decir que tampoco los que trabajan en turno de noche podrían desplazarse a Vitoria, así como otros muchos que terminan su jornada a las tres de la tarde.

Así que creemos que se ha optado por la mejor solución que es la de jugar el encuentro en el campo que corresponde y este es el Estadio Municipal de Anduva.

M.E.C.D. 2011

ARANDA

Desaparece la iglesia del Corazón de María, a los 77 años de colocarse la primera piedra

El pasado lunes día 25, un anuncio colocado en la puerta del Santuario del Corazón de María, anunciaba el cierre al culto de mencionado Santuario y efectivamente dicho día fueron colocadas las vallas y dio comienzo el derribo de la iglesia que, según recogemos en la historia de dicho templo cuando se levantó, se decía «que había de ser el encanto de los arandinos», pero también «los encantos» de otros tiempos ceden paso a la piqueta en aras de la vida moderna.

Pero hagamos un poco de historia de la Iglesia del Corazón de María: «Se escogió para solar de la nueva Iglesia el terreno que sin provecho alguno se extendía a la derecha del cuerpo central del palacio. Unos paredones encorvados y ruinosos, restos de algún antiguo edificio, se levantaban todavía en él y fueron derribados. Más como esto no fuera suficiente, a instancia del Rvdo. P. Indalecio Rodríguez, superior de la Casa, cedió el Ayuntamiento por acuerdo del 31 de Octubre de 1897, un terreno de 12 metros de largo por 6 de ancho que había a continuación del anterior. Más tarde, el mismo Ayuntamiento con fecha 12 de Noviembre del mismo año, hacía nueva cesión que abarcaba 4 metros a lo largo de la fachada, exigiendo 10 pesetas por la primera cesión y 20 por la segunda. Con estas cesiones y el primer terreno se dispuso de un buen solar para levantar en él esbelta y bonita Iglesia que había de ser el encanto de los arandinos».

«Una vez aprobado el presupuesto y visto el deseo del Rvdo. P. General se procedió a la bendición y colocación de la primera piedra.

Se anunció, pues, tan singular acontecimiento a las autoridades y vecinos de Aranda; aceptó el Ilmo. señor obispo D. José María Escudero la invitación que cortésmente se le dirigió para que hiciera la bendición y el día 17 de Noviembre de 1897 a las cuatro de la tarde se realizaba tan santa ceremonia en medio de un numeroso público. Se señoría ilustrísima ofició al efecto de Pontifical dirigiendo después de a bendición una vibrante alocución al pueblo arandino enalteciendo lo útil y provechoso de la obra y exhortando a todos a contribuir según las propias fuerzas a la constrrucción del nuevo templo.

Aceptados luego los valiosos ofrecimientos del Rvdo. P. Jores se dio comienzo a la obra se Xifre, del Ilmo. Prelado y de muchas personas particula- el 26 de Marzo de 1898».

Hemos transcrito tan sólo esos párrafos de la historia de la Iglesia como añoranza de lo que hace 77 años y no pocos días motivó gran alborozo en Aranda cuando se colocó precisamente la primera piedra de lo que hoy está a merced de la piqueta, esa iglesia que tantos recuerdos conserva en la mayoría de las familias arandinas.

¿Cuántas personas no recuerdan su primera comunión realizada en ese «encanto de Aranda». ¿Cuántos recordatorios no suscita ese edificio dedicado al culto de Dios, que de la noche a la mañana ha quedado a merced de la piqueta? Cierto que todo se acaba, pero es el caso que ese edificio no se acaba por consunción, por viejo, sino por otras causas que no son precisamente las de la senectud o amenaza de ruina.

Cierto que la realidad es una, pero lo que no se puede quitar, al menos por unos cuantos años, es ese recuerdo, la iglesia de los frailes como vulgarmente se la llamaba, con sus múltiples altares en ambos lados, aparte del Mayor, sus imágenes y hasta remontándonos bastantes años, aquella multiplicidad de misas que se celebraban diríamos simultáneamente cuando era Seminario a donde acudían los nuevos religiosos en su último año de carrera eclesiástica y debido a su número tenían que ser utilizados todos los altares para la celebración de la Santa Misa.

Hoy, todo son recuerdos, nostálgias del tiempo pasado que fue y así, de pronto, desaparece todo, con miras diferentes de hace 77 años, como se deduce de la transcripción que dejamos hecha al principio.

Tal vez, cuenta, el haber sido uno de tantos arandinos que se han educado en lo que fue Colegio y que asiduamente han frecuentado esta iglesia, lo que nos mueva a dedicar este recuerdo a la iglesia del Colegio Corazón de María que estaba ubicada en la plaza de Primo de Rivera de nuestra población.

La vida moderna, con sus innovaciones, su rápido vivir y hasta con su egoísmo acaba con todos los valores que fueron, para dar paso quizá a algo mejor, pero que a los que hemos vivido el pasado, nos produce cierta nostalgia, en lo que el ritmo actual de la vida no repara.

Muchos, recordaremos que en esa Plaza de Primo de Rivera estuvo ubicada la iglesia del Corazón de María, cuya primera piedra se colocó con toda solemnidad hace 77 años de su derribo.

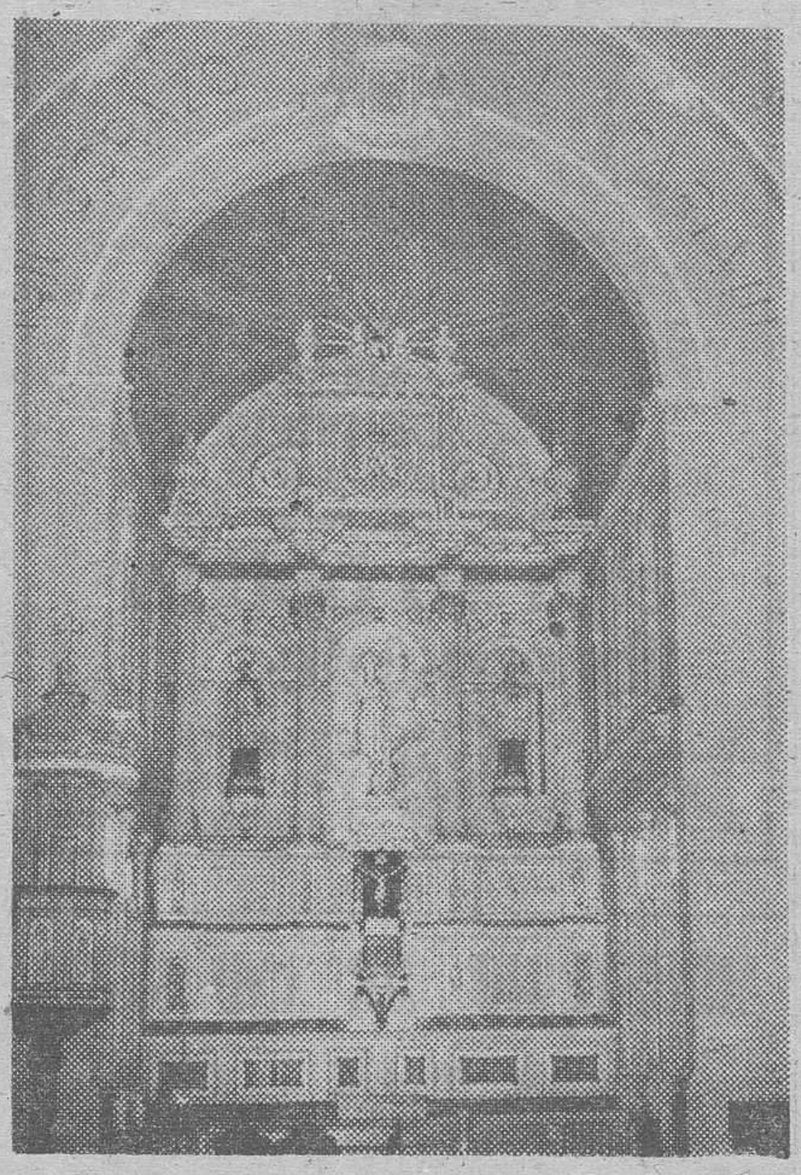

Vista del altar mayor de la iglesia del Corazón de María de Aranda de Duero, en el día en que dio comienzo el derribo de la misma. — (Foto Reyes)

Hablando de añoranzas, hemos de referirnos a aquella magnífica composición de la jota de Aranda (una de las dos, puesto que la otra es la don Celerino Zapatero que figura en la zarzuela arandina) de la que es autor el P. Manuel Sierra que la compuso sobre los años 1912 o el 15, no pudiendo precisar la fecha y que estrenó el orfeón del que era director el P. Luis Iruarizaga. Las voces de Isidoro Arauzo Arránz, muerto en acto de guerra en el frente de Retamaras y Manuel Remacha Alda, muerto también en acto de guerra en Quijorna sendos copleros de esa jota, en su época y las voces de los tenores arandinos Lorenzo López Rozas y Antonio Cebas Rojas, que sus intervenciones en ese templo que ya ha empezado a derribarse constituían grandes acontecimientos religiosos y artísticos.

Son muchas las emociones sentidas en ese templo con a actuación de los mejores oradores religiosos que a lo largo de su vida han desfilado por la iglesia de los frailes. Soberbios orfeones dirigidos por padres claretianos que Irurizaga, Vidal Urra, P. Mielgo, etc., convirtieron al templo del que tratamos en uno de los de más aceptación por parte de la feligresía arandina y triste es decir, ahora que ese templo, está cayendo bajo los efectos de la piqueta que no respeta nada, ni joyas de arte, ni recuerdos ni nada, ni aún la contribucción a la cultura que prestan los edificios, sean del tipo que fueren, todo se sacrifica en aras de la modernización, que a nuestro entender, no justifica la desaparición de cuanto dejamos consignado, pero el Mundo sigue su marcha y puede que tenga que ser así.

Algún día cuando los que nos sucedan vuelvan la vista atras, puede que tal vez recuerden lo que fue y manifiesten su desagrado con lo que es, pero entonces será demasiado tarde.

EL SABADO CONCIERTO DE ORGANO

El aula de música de la Biblioteca municipal, nos ofrecerá otro concierto, en esta ocasión de órgano.

El concierto a que nos referimos, tendrá lugar el próximo sábado día 30, a las 8,30 de la noche en la monumental iglesia de Santa María, a cargo de Adalberto Martínez.

APAGON DE LUZ

El día de ayer, desde las ocho y diez de la mañana y durante diez minutos se produjo un apagón de luz en nuestra población. Fue poco tiempo pero el suficiente para producir entorpecimientos en los trabajos e incluso en los domicilios.

MOVIMIENTO DEMOGRAFICO

NACIMIENTOS

Beatriz Martínez y Villagrasa, Silvia Carretero y García, José Ignacio García y Martín, José-Abel Yusta y de la Calle, Juan Antonio Martín y González, Raúl de Frutos y García, Jorge Barrios y Ordoñez, María Isabel Izquierdo y Miranda, Juan Manuel del Valle y García, Ana Pérez y Pérez, Paula Peña y Bravo, Carlos Enrique González y Ríos.

MATRIMONIOS

Federico Martínez y Salvador con Araceli San Martín y García S.D.; Eufrasio Aguilera y Monzón con Rosario Sanz y Esteban, S.M.; Enrique Alvaro y Medina con Amalia Sopuerta y Gaona V.V.; Manuel Castilla y Tobes, con María Luisa San Martín y Blanco S.C.

DEFUNCIONES

Jesús Aparicio y campo; Cipriano de Diego y Gómez; Antonia Moneo y Arauzo; Manuel Braz y Luiza; Dolores Correa y Cornago.

FARMACIA DE GUARDIA

Sra. Hija de D. Julio Mira, en Plaza del Caudillo, 13.

Fachada de la iglesia del Corazón de María, momentos antes de iniciarse su derribo, en Aranda de Duero. — (Foto Reyes)

CINE-FOTO
RUERA
Extenso surtido en:
CAMARAS - PROYECTORES
PRODUCTOS LABORATORIO
Plaza José Antonio, 33

IBERDUERO, S. A.

INTERESES DE OBLIGACIONES

Vencimientos en el mes de Diciembre de 1974

Las fechas de pago y los importes líquidos de los intereses correspondientes a las obligaciones que se indican, son los siguientes:

A partir del día 1.º:

a) **Emisión Abril 1925 de HIDROELECTRICA IBERICA, S. A., cupón n.º 199 a 4,75 Ptas.**
b) **Emisión Mayo 1969 de IBERDUERO, S. A., cupón n.º 11 a 32,50 Ptas.**
c) **Emisión Junio 1961 de SALTOS DEL SIL, S. A., cupón n.º 27 a 32,50 Ptas.**
d) **Emisión Noviembre 1972 de ELECTRA DE EXTREMADURA, S. A., cupón n.º 4 a 181,25 Ptas.**

A partir del día 2:

a) **Emisión Diciembre 1968 de IBERDUERO, S. A., cupón n.º 12 a 31,25 Ptas.**

A partir del día 3:

a) **Emisión Diciembre 1972 de LEON INDUSTRIAL, S. A., cupón n.º 4 a 181,25 Ptas.**

A partir del día 10:

a) **Emisión Junio 1967 de IBERDUERO, S. A., cupón n.º 15 a 31,25 Ptas.**

A partir del día 15:

a) **Emisión Junio 1970 de IBERDUERO, S. A., cupon n.º 9 a 40 Ptas.**

A partir del día 16:

a) **Emisión Diciembre 1962 de ELECTRA DE BURGOS, S. A., cupón n.º 24 a 31,25 Ptas.**

A partir del día 21:

a) **Emisión Junio 1968 de LEON INDUSTRIAL, S. A., cupón n.º 13 a 31,25 Ptas.**

A partir del día 31:

a) **Emisión Octubre 1939 de SALTOS DEL DUERO, S. A., cupón n.º 70 a 9,50 Ptas.**
b) **Emisión Mayo 1957 de IBERDUERO, S. A., cupon n.º 36 a 25,65 Ptas.**
c) **Emisión Abril 1958 de IBERDUERO, S. A., cupón n.º 34 a 25,65 Ptas.**
d) **Emisión Diciembre 1966 de IBERDUERO, S. A., cupón n.º 16 a 31,25 Ptas.**
e) **Emisión Junio 1965, de ELECTRA DE EXTREMADURA, S. A., cupón n.º 19 a 31,25 pesetas.**

AMORTIZACION DE OBLIGACIONES

De acuerdo con las condiciones de emisión, serán reembolsadas y dejarán de devengar intereses las siguientes:

A partir del día 1.º de Diciembre de 1974:

a) **2.000 obligaciones de la emisión Abril 1925 de HIDROELECTRICA IBERICA, S. A., a razón de 479,50 Ptas. líquidas por obligación.**
b) **16.515 obligaciones de la emisión Junio 1961, de SALTOS DEL SIL, S. A., a razón de 982,45 Ptas. líquidas por obligación.**

A partir del día 31 de Diciembre de 1974:

a) **4.100 obligaciones de la emisión Octubre 1939, de SALTOS DEL DUERO, S. A., a razón de 491,20 Ptas. líquidas por obligación.**
b) **2.100 obligaciones de la emisión Mayo 1957, de IBERDUERO, S. A., a razón de 972,85 Ptas. líquidas por obligación.**
c) **2.000 obligaciones de la emisión Abril 1958, de IBERDUERO, S. A., a razón de 968,05 Ptas. líquidas por obligación.**

Las correspondientes numeraciones aparecen publicadas en el Boletín Oficial de la provincia de Vizcaya del día 21 del mes en curso.

El pago de los intereses y el reembolso de las obligaciones amortizadas se efectuará en las oficinas centrales y sucursales de los Bancos de Bilbao, Vizcaya, Central y Santander y Confederación Española de Cajas de Ahorros.

Bilbao, a 22 de Noviembre de 1974.

EL SECRETARIO GENERAL

M.E.C.D. 2017

Hoy, en Pallafría, el Burgos jugará ante el Promesas

El «mister» de la Leonesa con dificultades para formar el equipo

Ayer, el Burgos no entrenó en el terreno de juego de la Gimnástica Arandina ya que la directiva albinegra decidió que el equipo que dirige José Antonio Naya no se desplazase a la capital de la Ribera.

Pero hubo entrenamiento. Concretamente en el campo número uno de Pallafría, en donde se corrigieron defectos y se buscaron nuevos ensayos para finalizar con ejercicios físicos. Todos trabajaron y esperan que la mala suerte quede marginada por completo para futuros partidos de competición.

Los jugadores están en deuda con su magnífica afición y continúan trabajando a tope, con ilusión y pensando que los partidos duran noventa minutos. Hoy, nueva jornada de preparación, celebrándose por la tarde, a las cuatro, el partidillo de los jueves. Una vez más el Burgos Promesas será el "sparring" y el partido se disputará en "Pallafría".

En principio, el "míster" burgalés alineará a los siguientes jugadores: Gorospe; Chufi, Aguilera, Vallejo, Sistiaga; Garrido, Valdés, Navarro; Viteri, Machacha y Juanjo. Para posibles sustituciones, Naya ha citado a Aizpuru, Raúl, Soroa, Polo y Pocholo.

En cuanto al capítulo de lesionados, Ferrero continúa en observación médica. Sin embargo, todo hace esperar que frente a la Cultural Leonesa, se pueda contar con sus servicios. Polo ya se halla restablecido de su lesión, por lo que ha sido citado por el "míster" para el "partidillo" de esta tarde. Y cerramos el capítulo de lesiones, diciendo que el jugador Heras comenzará a entrenar el próximo lunes, ya que le han quitado los puntos.

Estas son las novedades más sobresalientes, pero cabe destacar que, el Burgos está dispuesto a brindar un buen partido ante la Leonesa. Es una deuda que intentará cumplir y en la presente semana iniciaron sus entrenamientos con moral y olvidando los traspiés acaecidos en los últimos partidos de campeonato, fuera de "El Plantío".

CARMELO CON DIFICULTADES

El empate de la Cultural Leonesa, en su último partido de Liga ante el Córdoba, no ha caído bien entre los aficionados. La actual clasificación en la tabla del equipo que prepara Carmelo no es demasiado halagüeña y preocupa a directiva y a aficionados.

La Cultural llegará a nuestra ciudad, el próximo sábado y vendrá con el ánimo de dar la sorpresa. En León, preocupa el pobre juego de su equipo y los aficionados no están muy de acuerdo con los sistemas del "míster".

Según nuestros informes, el jugador del Valladolid, Segura, está siendo sometido a prueba por los del "José Antonio Amilivia" pero hasta el momento, Carmelo no ha dado su respuesta sobre la adquisición del jugador.

Ante el partido del domingo, el entrenador de la Cultural tiene problemas. No contará ni con Poli ni Sagasta. Dos jugadores base del equipo. Posiblemente, la formación que presentará Carmelo ante los de "El Plantío" puede ser la siguiente: Bernardo; Hernández, Santibáñez, Gorostiaga; Casas, Gerardo; Ovalle, Montes, Martínez, Sergiogroño y Eloy. Un equipo que puede variar pero que en principio es el que tiene en mente el "míster" de la Cultural.

En suma, que los jugadores albinegros continúan preparando concienzudamente el partido del domingo, ya que quieren brindar a su afición un buen triunfo. Por su parte, la LeLonesa anda falta de puntos y vendrá a "El Plantío" a intentar sumar algo positivo.

LOPEZ OCHOA

El Borussia goleó al Zaragoza (5-0)

Los alemanes superaron en todo al acomplejado equipo español

Moenchengladbach (Alfil). En el partido de ida de los octavos de final de la Copa de la UEFA, el Borussia ha derrotado al Real Zaragoza por cinco tantos a cero. Al descanso se llegó con el resultado de cuatro a cero.

Dirigió el encuentro el colegiado sueco Axelrid, que tuvo una desacertada actuación.

Alineaciones:

Zaragoza.— Irazusta, Rico, González, Violeta, Blanco, García, Castany, Ovejero, Planas, Rubial, Arrúa y Diarte.

Rico fue sustituído por Royo y Planas por Dunabeitia.

Borussia.— Kleff, Vogto, Vonhof, Stielike, Klinkhammer, Danner, Kulik, Wimmer, Simonsen, Jensen y Heynckes

GOLES

1-0.— 8 minutos. Derribo de Rico a Heynckes en el área, y el penalty lo transforma en gol Simonsen.

2-0.— 25 minutos. Heynckes, a pase de Wimmer.

3-0.— 34 minutos. Centro por la derecha y Simonsen, de nuevo y de cabeza consigue el tercero.

4-.— 45 minutos. Vonhof, desde el vértice del área, lanza un disparo en parábola que, tras dar el balón en el poste se cuela.

5-0.— 79 minutos. Se saca una falta por el lado izquierdo, recibe el balón Heynckes, en posición de delantero centro y marca el quinto y definitivo tanto germano.

COMENTARIO

El partido se ha jugado con unas condiciones meteorológicas adversas. Llovió intensamente durante todo el encuentro, perjudicando, sin duda, el mal estado del terreno a los jugadores zaragocistas, menos habituados que los alemanes a este tipo de campo.

Los jugadores del Borussia desbordaban fácilmente a los jugadores españoles, que difícilmente podían mantener la verticalidad. Sin duda alguna, la mayor potencia física de los germanos ha sido factor determinante en el resultado. No sirven en esta ocasión las disculpas; hay que aceptar deportivamente la superioridad del Borusssia, frente a un Zaragoza desconcertado en sus líneas defensivas, sin ideas en el centro del campo y nulo completamente frente a la portería contraria.

Todavía el dominio alemán se acentuó al conseguir un gol como consecuencia de riguroso penalty que señaló el colegiado sueco. El equipo de Carriega ha estado muy por debajo de sus posibilidades. Daba la impresión de que jugaba acomplejado ante un conjunto cuajado de grandes figuras en el ámbito futbolístico alemán.

Al final del encuentro, el entrenador del Borussia ha manifestado que el partido de hoy ha sido el mejor de los jugados por su equipo en la presente temporada. El marcador refleja, con exactitud, los merecimientos de uno y otro equipo. A pesar de los cinco goles encajados, Irazusta ha sido el mejor hombre de su equipo, teniendo intervenciones afortunadas, que han permitido no encajar una mayor goleada.

OTROS RESULTADOS DE LA COPA DE LA «UEFA»

Madrid (Alfil) — Resultados de los partidos celebrados hoy, correspondientes a la Copa de la UEFA de fútbol:

Octavos de final. (Partidos de ida).

Juventus, Turín, 1; Ajax, Amsterdam, 0.

Nápoles, 0; Banik Ostrava, 2.

Hamburgo, S. V., 4; Dynamo Dresde, 1.

Partizán, Belgrado, 1; F.C. Colonia, 0.

B. Moenchengladbach, 5; Real Zaragoza, 0.

Dukla Praga, 3; Twente Enschede, 1.

Derby County, 3; Velez Mostar, 1.

F. C Amsterdam, 3; Fortuna Dusseldorf, 0.

El hogar y los hijos necesitan una auténtica vivienda navideña. la esperan de ti, realiza el curso de Navidad de la Sección Femenina.

CLUB MOTOR DE BURGOS NUEVA SOCIEDAD DEPORTIVA

Hizo ayer su presentación oficial a la Prensa y tiene como meta potenciar el motorismo y automovilismo

Una nueva sociedad deportiva ha nacido a la vida burgalesa. El Club Motor de Burgos inicia su andadura con buen paso, gran entusiasmo y enormes deseos de triunfar y sobre todo de servir al deporte del motor en Burgos. No se puede pedir más; salvo que la suerte acompañe a estos deportistas y que tanto por parte de las autoridades como de todos los burgaleses en general encuentren la colaboración que su entusiasmo les hace acreedores. Pero vayamos por partes.

Para hacer la presentación de la nueva sociedad deportiva de la ciudad, la Junta directiva de la misma convocó anoche a la Prensa y Radios locales; reunión a la que asistió en representación del Ayuntamiento el concejal don José Manuel Ortega del Pozo, que a su condición de edil une la de ser un extraordinario deportista ex-presidente del prestigioso Moto Club Burgalés.

Se inició la reunión con la intervención del delegado de la Federación Regional de Motorismo, D. Ambrosio Martínez quien hizo la presentación a la Prensa y Radio del Club Motor de Burgos.

Seguidamente el presidente de la nueva entidad, don Carlos Valle Santamarí hizo la presentación de sus compañeros de Directiva, indicando que el Club Motor de Burgos cuenta en estos momentos con más de un centenar de socios; que el Club había sido aprobado recientemente por la Federación nacional y dijo que cuenta con terrenos para la celebración de competiciones deportivas. concretamente en el denominado «Circuito del Grajo», terrenos situados detrás de la Barriada Illera, con una extensión total de 77.000 metros cuadrados, propiedad de don José Corrales Martínez, burgalés, nacido en Soncillo y residente en Méjico al que se ha nombrado presidente de honor. Estos terrenos han sido cedidos por veinte años al Club Motor de Burgos y la sociedad proyecta construir pistas e incluso tribunas y gradas para que el público presencie cómodamente las pruebas.

Seguidamente, el presidente y sus compañeros de Junta directiva respondieron a las preguntas de los informadores, dejando clara constancia en sus palabras de que desean una estrecha colaboración con el Moto Club Burgalés y que el único motivo que anima su decisión es la de potenciar el deporte del motor, deseando realizar no sólo pruebas motoristas sino incluso automovilísticas.

A continuación, el presidente, Sr. Valle Santamaría nos facilitó el calendario de las pruebas programadas: La primera, a celebrar en el «Circuito de Grajo» será con motivo de las fiestas navideñas y tendrá lugar el día 22, participando corredores de cuatro provincias.

El 19 de Enero, Trial San Antonio (P. M.); 23 de Febrero, prueba todo terreno, trofeo Litomendi; 23 de Marzo, motocross, con participación de tres provincias; 29 de Mayo, prueba internacional de motocross México-Burgos; 22 de Junio, campeonato interclubs de motocross; 21 de Septiembre, prueba de velocidad (P. M.) y el 26 de Octubre, final del campeonato interclubs de motocross.

Durante la reunión se puso de manifiesto el deseo del Club Motor de Burgos de desarrollar pruebas de velocidad, por considerarlas como las más interesantes dentro del motorismo.

La Junta directiva de la nueva sociedad deportiva burgalesa es la siguiente:

Presidente, Carlos Valle Santamaría; consejero delegado, Ambrosio Martínez Delgado; vicepresidente, José Eduardo Mencía Langa; tesorero, Sixto Gómez Abad; secretario, Maximiliano Arlanzón Ibeas y vocales: Jesús Corrales Martínez, Eusebio de la Fuente Barreda, Ricardo Sancho Díez, Vidal Gómez García, Antonio Mencía Langa, Alberto Tamayo Negrete y Francisco Ruiz Baldón.

Finalmente, el Sr. Ortega del Pozo pronunció unas breves palabras para felicitar a la nueva sociedad deportiva, deseándola los mayores éxitos en su andadura en favor del deporte del motor, manifestando su seguridad en que existiría una estrecha colaboración con el Moto Club Burgalés; por su parte, dijo, podéis contar con mi total colaboración que os ofrezco de todo corazón.

Con las palabras del Sr. Ortega del Pozo se dio por finalizado el acto oficial de presentación del Club Motor de Burgos, sociedad deportiva que nace a la vida burgalesa con el noble afán de trabajar en favor del deporte del motor.

Buena suerte y que el trabajo y esfuerzo de tan buenos deportistas se vea coronado con el éxito.

Conductor: La vida de tu prójimo sigue siendo importante a pesar de que tú vayas al volante. Respétala.

POBRE VICTORIA AZULGRANA PARA LAS BODAS DE DIAMANTE

A cinco minutos del final Cruyff lograba el triunfo

Barcelona (De nuestra Redación). — En las bodas de diamante del Barcelona, lo mejor fue la fiesta del socio, no a del fútbol. Como estrella invitada se trajeron al Camp Nou al equipo internacional de la República Democrática Alemana y el hueso fue demasiado duro para el equipo azulgrana en fiestas y cuajado de hombres que no se alínean habitualmente en el primer equipo.

La primera parte, tras un festival de coros, resultó entretenida, con múltiples ocasiones azulgranas de marcar que se quedaron en nada, mientras que los alemanes se adelantaban en el marcador a los 18 minutos de juego, siendo Sotil quien igualó la contienda en el minuto 34. El juego resultó entretenido con buenas jugadas por ambos lados.

En el segundo tiempo después de 20 minutos de sardanas como intermedio, bajó la calidad del juego y hubo algunos destellos de violencia, sobre todo por parte de los barcelonistas Neeskens, y Heredia, que en un momento estuvieron a punto de organizar un feo incidente no apto para partidos de homenaje. En el minuto 39 el colegiado Oliva, que dirigía el juego, anuló incomprensiblemente un gol a los alemanes y a cinco minutos del final, Cruyff lograba el tanto del triunfo.

El Barcelona de las bodas de diamante presentó la siguiente alineación: Sadurni; Tomé, Marinho, Albadalejo; Neeskens, Asensi, Migueli; Heredía, Cruyff, Marcial y Sotil.

Michels aprovechaba el partido amistoso para poner en juego a los extranjeros de lujo del equipo, Heredia y Sotil, y para probar todo un nuevo bloque defensivo. Los delanteros, pese a sus ganas de agradar mostraron su falta de partidos, aunque Sotil diera pruebas suficientes sobre su oportunismo en el área, logrando el tanto del empate. En cuanto a Marinho, el hombre de la esperanza para la zaga barcelonista, cumplió en líneas generales aunque un fallo garrafal suyo costase a su equipo el primer gol en contra.

En líneas generales, un partido soso, con buenas jugadas en ambos conjuntos, que por otra parte se conformaron en muchos momentos con jugar un auténtico partido amistoso. De esta forma, puede decirse que lo mejor fue la fiesta.

LOS MUNDIALES DE PELOTA

Triunfos españoles en paleta y mano individual

Montevideo (Alfil). — Méjico ganó a Uruguay por 30-16 en frontenis, en partido correspondiente a los séptimos campeonatos mundiales de pelota.

Por su parte, España venció hoy en paleta de cuero a Méjico por 35-23.

Fernando Larumbe y Fernando Casado integraron la pareja española

En mano individual, hubo amplio dominio del español Luis Alberdi contra el uruguayo Antonio Duarte. La superioridad de Alberdi está evidenciada en el resultado de 22 a 2.

TRABAJOS DE CALIDAD

TALLERES GRAFICOS

DIARIO DE BURGOS

San Pedro de Cardeña, 34

Teléfono 20 73 58

M.E.C.D. 2017

Una semana de plazo para Marcel Domingo

«Tengo siempre las maletas hechas» dice el entrenador

Málaga (Alfil). — "Tengo siempre las maletas hechas", dice el entrenador del Club Deportivo Málaga, Marcel Domingo, en una entrevista que publica hoy el diario "La Tarde".

Marcel Domingo añade: "Nosotros los entrenadores la tenemos siempre hecha. Y sobre todo yo que creo haber sido el entrenador más atacado desde el primer día. Mis maletas están hechas. Pero no piense nadie que me voy a rendir. Si me echan me iré No hay entrenador que esté libre de decisiones así. Y yo no voy a ser la excepción. No obstante y mientras siga siendo entrenador, seguiré pensando en salvar la situación del equipo y en pedir a los malagueños que ayuden única y exclusivamente a su equipo que es lo que realmente debe interesarles".

Más adelante, Marcel Domingo dice: Antes de venir a Málaga, incluso en el aeropuerto de Madrid, leí con cierto espanto, escrito desde aquí, que me esperaban pancartas en contra, protestando por mi contratación; luego, sólo hubo cordialidad y amistad a mi llegada. El año pasado, sin ir más lejos, cuando el equipo estaba segundo en la tabla, líder durante 80 minutos, el día del Murcia, había en los graderíos alguna pancarta de esas de mil pesetas en las que se leía: "¡Fuera Marcel Domingo!". Y si eso ocurre cuando vamos los primeros, tampoco me puede sorprender que se trate de aprovechar esta mala clasificación para atacárseme e incluso se me despida. Pero nada de eso me preocupa".

Tu casa y la Navidad esperan una ambientación adecuada para estas fechas, realiza el curso de la Sección Femenina.

Naya, amonestado y multado por el Comité de Competición

La misma decisión ha recaído en Valdés y Soroa

Madrid (Alfil). — El Comité de Competición, en su reunión correspondiente al día de hoy, ha adoptado entre otros, los siguientes acuerdos:

PRIMERA DIVISION

Jugadores:— Amonestación y multa a De Felipe (Español), por dirigirse al árbitro sin ser capitán; José María (C.D. Español) Borja (Español) y Del Pozo (Betis) por pérdida de tiempo; Fabián (Gijón), Marcelino (At. Madrid), Ederra (Granada), Cerveró (Valencia) y Blanco (Zaragoza), por juego peligroso; Fanjul (Gijón), Amiano (Español), Escalza (Atlhetic), Neeskens (Barcelona) y Macanás (R. Madrid) por incurrir en falta técnica.

Amonestación con advertencia de suspensión y multa a Redondo (Gijón) y Jaime Cano (Elche), por juego peligroso, y Astrain (Atlhetic), por incurrir en falta técnica.

Suspensión por un partido, Martínez (R. Sociedad) por acumulación de amonestaciones.

Clubs. — Multa al A. de Madrid por arrojarse almohadillas al terreno de juego.

SEGUNDA DIVISION

Jugadores. — Amonestación y multa a Conejo (R. Huelva), Dioric (Oviedo) Jaén (Sevilla) y Moreno (Tarragona) por dirigirse al árbitro sin ser capitanes; Mariano (Oviedo), por desconsideración con un contrario; Valdés (Burgos) y Platas (Mallorca) por pérdida de tiempo; Varó y Urbano (Córdoba) Gallego (Rayo), Salvi (Valladolid) Santamaría (Sabadell), Sánchez (Barcelona Atl.) Taberner y Urruchurtu (Mallorca), por juego peligroso; Dominichi (Córdoba) Sebas (Racing), Díaz (Cádiz), Español (Alavés) y Nicolás (Barcelona Atl.), por incurrir en falta técnica.

Amonestación con advertencia de suspensión y multa a Marín (Cádiz) por dirigirse al árbitro sin ser capitán y Soroa (Burgos), Uceda (Rayo) y Roberto (Tenerife) por juego peligroso.

Suspensión por un partido a Ramírez (Huelva) y Sagasta (Leonesa) por la acumulación de 4 amonestaciones.

Clubs. — Multa al C. D. Castellón por lanzar un objeto contundente alcanzando a un juez de línea

Entrenadores. — Amonestación y multa a Nava Meliá (Burgos), por formular observaciones al árbitro.

ENTRENAMIENTO DE LA SELECCION NACIONAL JUVENIL DE FUTBOL

Toba se mostró satisfecho de su calidad y posibilidades

Madrid (Logos). — «Me encuentro satisfecho del rendimiento de los jugadores. Hay gente con calidad, fuerza y dominio de la pelota», ha declarado el seleccionador nacional de juveniles, doctor Toba, tras el entrenamiento de la selección efectuado esta mañana en el estadio de Vallehermoso.

El entrenamiento consistió en un encuentro de fútbol, dividido en dos tiempos de unos cuarenta minutos y que fue arbitrado por el señor Alonso Pérez.

En la primera parte se alinearon, vestidos de rojo. Duran; Fraguas, Murcia, Vidana, Mazarredo; Mompean, Alial, Escribano, Minguez, Tono y Monpean II. Por el bando que vestía de azul salieron: Del Toro; Blanco, Blach, Goicoechea, Bigorra; Sánchez, Calvo, Elósegui; Lalín, Mayayo y Rubio.

En la continuación el equipo que vestía de rojo formó con: Del Toro; Fraguas, Blach, Goicoechea, Mazarredo; Mompean, Román, Escribano; Minguez, Tono y Rubio.

Por pate azul, salieron: Alvaro; Bigorra, Brito, Vidana, Calvo; Sánchez, Blanco, Elósegui; Mompean II, Flores, Pellegrin.

El encuentro terminó con la victoria del conjunto que vestía de rojo, por un tanto a cero, marcado en la primera parte por Minguez.

Otra de las cosas que me han gustado —dijo Toba—, han sido los hombres en punta, lo que hace pensar que se puede hacer una excelente selección.

Finalizó diciendo que mañana jueves efectuarían otro entrenamiento en el mismo recinto deportivo y que en Diciembre haría una nueva convocatoria de unos veinte jugadores para efectuar otra sesión preparatoria que consistiría en un encuentro de fútbol pero frente a un equipo como puede ser el Rayo Vallecano.

OFICIALES Y PEONES ALBAÑILERIA

SE PRECISAN. TFNOS.: 20 06 47 — 20 06 48

(R. O. C. Núm. 12.196)

INTERCAMBIO DE ENTRENADORES Y ATLETAS CON POLONIA

Madrid (De nuestra Redacción). — Dentro del Plan previsto iniciado el pasado año de intercambio de entrenadores y atletas con diversos países, durante los próximos días 7 al 19 de Diciembre, se trasladarán a Polonia un grupo compuesto por dos técnicos y ocho atletas de las especialidades de saltos y lanzamientos, que devolverán así la visita a la Federación polaca que en la pasada temporada pasada acudió a Madrid con una importante representación.

La Delegación española, estará integrada por los entrenadores Francisco López, para la especialidad de salto, cuya concentración se llevará a cabo en la localidad de Zakopane, y José Luis Martínez para la de lanzamientos que por su parte, se desarrollará en Varsovia. Los atletas serán los siguientes: José de Sola (longitud), Alberto Solanas (triple) Ramón Cid (triple) Antonio Fibla (Martillo) - Sinesio Garrachón (disco) - Javier Cortezón (martillo) Efrén Alonso, (pértiga), Fernando Tallón (jabalina, Roberto Cabrejas (altura).

D. R.

CONSTRUCCIONES ARLANZON, S. A.

NECESITA

ENCOFRADOR

General Vigón, Edificio Otamendi, 7.º F

(R. O. C. Núm. 12.186)

1er. TORNEO DE AJEDREZ

Caja de Ahorros del Círculo Católico

EL PROXIMO DOMINGO SE CELEBRARAN LAS «DOCE HORAS DE AJEDREZ»

Colaborará la Cooperativa San Miguel

El próximo domingo día 1.º de Diciembre, y dentro del programa de actos de este «Primer torneo de ajedrez Caja de Ahorros del Círculo Católico» que se está celebrando en nuestra ciudad desde el miércoles día 13 del actual mes y que durará hasta el viernes día 27 de Diciembre, se celebrará el acto de las «Doce horas de ajedrez» donde varios jugadores, siempre los mismos, estarán jugando, ininterrumpidamente, desde las 10 de la mañana hasta las 10 de la noche. Estas «Doce horas de ajedrez» se celebrarán en la Sucursal de la Caja de Ahorros del Círculo Católico del Hondillo, siendo la entrada libre, a cualquiera de las doce horas en que los jugadores estarán jugando, como decimos sin ninguna interrupción, puesto que los jugadores desayunarán, almorzarán y merendarán jugando al ajedrez, habiendo sido señalado por la organización, que corre a cargo del Club Burgos de Ajedrez Los menús respectivos que tomarán los jugadores participantes serán los siguientes:

Desayuno: Chocolate con churros y leche con bollo.

Almuerzo: Pepito con entremeses, tarta ajedrecística, café y copa.

Merienda: Bocadillo de calamares.

Colaborará con la organización prestando mesas y sillas la cafetería «Palma». Hasta el momento hay apuntados para tomar parte en esta interesante competición —no dada hasta ahora en nuestra ciudad— ocho jugadores, pero pueden inscribirse todos los que lo deseen, siempre que lo hagan antes de las 10 de la noche de mañana viernes, en que se cerrará el plazo de inscripción y se señalará el sistema de competición con que se celebrarán dichas «Doce horas de ajedrez», pendiente de señalar por el número de jugadores participantes, pero desde luego será contra reloj y empezará y terminará en el día.

La Cooperativa San Miguel, equipo que participa en el torneo y que hasta el momento figura en el primer lugar sin conocer la derrota, equipo compuesto por los jugadores Javier Azofra y Federico de Lucas, colaborará en dicha jornada de las «Doce horas de ajedrez», concediendo un valioso premio al ganador de las mismas y dando un recuerdo a cada uno de los participantes en esta modalidad ajedrecística que ha querido implantar el Club Burgos de Ajedrez con ocasión de este interesante «I Torneo de la Caja de Ahorros del Círculo Católico». Será la jornada del domingo una demostración de la afición que hay en nuestra ciudad por este bello juego del ajedrez y estamos seguros que la asistencia de público durante todo el día, desde las 10 de la mañana hasta las 10 de la noche, hará que la jornada no sea tan dura para los jugadores participantes, haciéndoles más llevadera esa jornada que por su entusiasmo, están dispuestos a cumplir un grupo de deportistas burgaleses y todo ello sin ningún interés en batir ningún récord por su parte.

RESULTADOS

BLANCAS NEGRAS

Duplex Materiales C.. 0; La Cellophane E. 1
Colegio Practicantes - Joyería Javier (aplazada)
Cafetería Oliver. 1; Pinturas Farré. 0
Tejidos Domiciano 0; Alta C. Ambrosio. 1
Liceo Castilla. 0; E. U. C. Empresariales. 1
D. M. «Gral. Yagüe». 1; Casa Bodero. 0
La Merced 0; Colegio Sto. Tomás. 1
La Salle. 0; Coop. San Miguel. 1
Comercial Velo-Moto. 0; Moda Pantalón. 1
Alm. La Puebla. 1; Modas A Chicote. 0

PARTIDAS PARA MAÑANA

BLANCAS NEGRAS

La Cellophane E. - M. A. Chicote
Moda Pantalón - Alm. La Puebla
Coop. San Miguel - Com. Velo-Moto
Colegio Sto. Tomás - La Salle
Casa Bodero - La Merced
E. U. Cienc. Empresariales - D. M. «Gral. Yagüe»
A. C. Ambrosio - Liceo Castilla
Pinturas Farré - Tejidos Domiciano
Joyería Javier - Cafetería Oliver
Duplex M. C. - Colegio Practicantes

Llevan Lucky y Lucky los llevó a LONDRES.

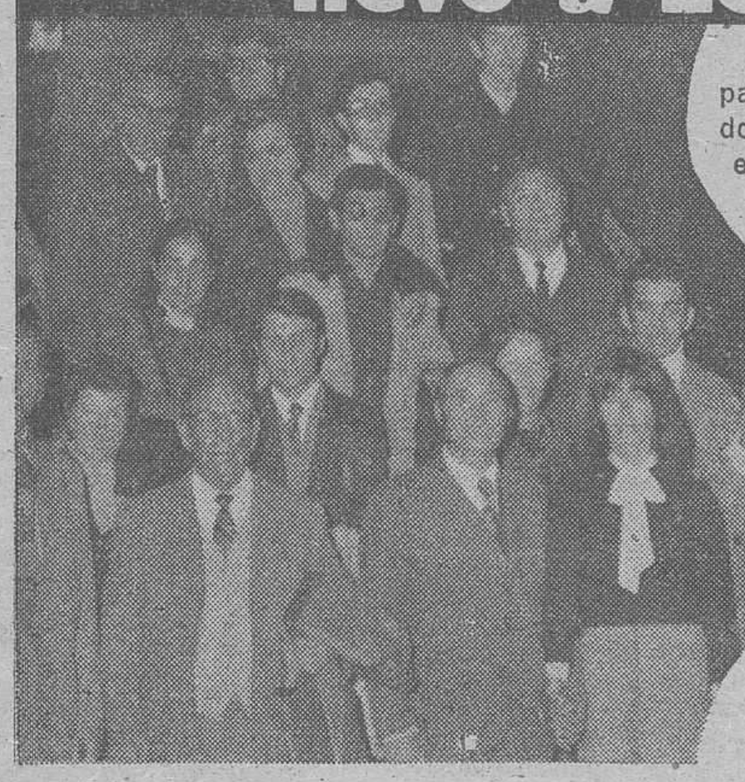

Estos señores forman parte de los cincuenta afortunados que vienen de pasar 3 días en Londres totalmente gratis, son hombres que usan Lucky. En el próximo viaje del 13 de Diciembre le corresponde ir a usted. Envíe rápidamente la solapa de su Lucky, Colonia o Masaje, al Apartado de Correos N.º 12.097 de Barcelona y participe en el 2.º sorteo a Londres en Hotel de 1.ª, con habitación y desayuno, durante tres días completos. Londres lo espera, Lucky lo lleva.

Lucky, al hombre lo que es del hombre.

Lea Vd. siempre

Diario de Burgos

M.E.C.D. 2017

III TROFEO GENERAL YAGÜE

2-3 El Veteranos Burgos-Gaona truncó la racha victoriosa del Firestone

Hidrotecar se anotó su primer triunfo

Dejaron de celebrarse dos partidos

Resultados de los partidos celebrados el domingo, correspondientes a la octava jornada del III Trofeo General Yagüe:

Bauwer, 1; Hidrotecar, 2.
Eucalsa, 0; San Julián, 5.
Scala, 2; Gea de Burgos, 1.
Firestone, 2; Veteranos Burgos-Gaona, 3
Auto-Vicán, 1; Deportivo Yagüe-Cibbe, 1.
Plavisa, 2; Banesto, 9.
Ubisa-Correa (aplazado al 22 de Diciembre).
Pinturas Sangar-A. B. T., suspendido.

CLASIFICACION

	J.	G.	E.	P.	F.	C.	P.
Firestone	8	7	0	1	32	7	14
San Julián	8	6	2	0	22	5	14
Veteranos Burgos-Gaona	8	6	1	1	26	9	13
Deportivo Yagüe-Cibbe	8	5	2	1	19	5	12
Auto-Vicán	8	5	2	1	22	9	12
A. B. T.	7	5	0	2	14	10	10
Correa	7	4	1	2	17	13	9
Banesto	8	3	1	4	23	13	7
Ubisa	7	2	2	3	14	20	6
Plavisa	8	3	0	5	13	29	6
Scala	8	2	1	5	9	23	5
Hidrotecar	8	1	2	5	7	18	4
Gea de Burgos	8	1	2	5	6	16	4
Pinturas Sangar	7	1	1	5	6	16	3
Bauwer	8	1	1	6	7	20	3
Eucalsa	8	1	0	7	7	23	2

A destacar en esta jornada el triunfo del Veteranos Burgos-Gaona, que interrumpe la racha victoriosa del Firestone. Sigue éste encabezando la clasificación, pero igualado ya a puntos con el San Julián y seguidos ambos a uno sólo porel Veteranos Burgos-Gaona, precisamente, que poco a poco, casi diríamos disimuladamente, va escalando puestos con la mira puesta en el liderato...

Si los de Firestone se anotaron la primera derrota, Hidrotecar, por el contrario, consiguió su primera victoria. Era el único que no había ganado un partido, aunque tenía en su haber dos empates Y puestos a hablar de victorias, qué decir de ese nueve a dos que el Banesto propinó a los de Plavisa. Se comenta solo.

Dos encuentros dejaron de celebrarse en esta jornada Uno de ellos fue aplazado de mutuo acuerdo: Uno, Ubisa-Correa, que se jugará el día 22 de Diciembre. El otro, se suspendió, al parecer, por el mal estado en que se encontraba el terreno de juego.

En ningún comentario anterior hemos hecho alusión a las incorrecciones. Hoy nos limitaremos a decir que sigue habiéndolas, para no variar Ateniéndonos únicamente a esta jornada y a un sólo partido, diremos que en el que disputaron los Veteranos y el Firestone hubo tres expulsiones.

CUATRO EQUIPOS ESPAÑOLES INICIARAN EL SABADO LA TEMPORADA DE ESQUI

Tomarán parte en la Copa del Mundo de Europa y pruebas de la F. I. S.

Madrid (De nuestra Redacción «S»). — Los equipos españoles de esquí, masculino y femenino, en sus distintas categorías, y una vez realizados los planes previstos de su entrenamiento, se disponen a iniciar la próxima temporada de competición que se iniciará el próximo sábado día 30. Una vez realizados los entrenamientos programados: seis preparaciones físicas y cinco estancias en glaciares, para los hombres, y cinco preparaciones físicas y otras tantas estancias para las mujeres, el Comité Alpino español ha seleccionado a los componentes de cada equipo que representarán a España en las diferentes competiciones internacionales.

El equipo masculino de esquí está dividido en tres grupos y formado por un total de doce hombres. Todos ellos estarán a las órdenes de cuatro entrenadores: Dominique Henry, Gerard Vieville, Pierre Chatelar y Jorge Rodríguez.

Los tres grupos serán denominados equipos A, B y C. El primero de ellos estará formado por Paquito Fernández Ochoa, su hermano Juan Manuel y Aurelio García; el segundo por Jorge García y Jaime Ros y el tercero y último el más numeroso por Ricardo F. Ochoa, Manuel Salvadores, Carlos Neville, Pedro Gil, Luis Fernando Rivas y David Cuesta.

Estos doce hombres se encuentran actualmente preparándose en el glaciar de Courchevell, de donde saldrán para tomar parte en las pruebas correspondientes a cada grupo. El equipo A participará en la Copa del Mundo y en la de Europa. El primer torneo se inicia el próximo día 4 de Diciembre en la localidad francesa de Val D'Isere y, durante ese mismo mes de Diciembre, intervendrán en otras tres pruebas más: el día 14, en Saint Moritz (Suiza); el 17, en Madonna di Campiglio (Italia) y el 20, en Franjka Gora (Yugoslavia).

La Copa de Europa, con tres pruebas durante el mes de Diciembre, comienza el día 8 en la localidad italiana de Vipiteno, para continuar el día 12, en Laax (Suiza) y, por último, en Sportinia, también en Italia. En la Copa del Mundo se permite la participación, según los reglamentos, de hasta cinco esquiadores. Por este motivo, dos hombres del equipo B pueden acompañar a los tres del A. Según está previsto se trataría de Jaime Ros y Jorge García.

El equipo B, formado por esos dos corredores, tomará parte en la Copa de Europa y, si se cree conveniente, también en la Copa del Mundo, ya que las fechas de las pruebas de una y otra competición se pueden compaginar fácilmente.

El equipo C participará en las denominadas pruebas FIS así como en algunas de las que componen la Copa de Europa. Las pruebas FIS se inician el próximo sábado día 30 en la localidad austríaca de Neustat y continuarán durante el mes de Diciembre, el día 14, en Obersdorf (Alemania), el 17 en Dorfsgestein (Austria), 18, en Davocs y el 19, en Bag Ragaz ambas localidades suizas.

El equipo femenino estará formado por Marta de la Pena, Montserrat Puig, María Dolores Jericó y Guillermina Caicova. Su entrenador es el francés Bertrand Tissot hermano del marido de Conchita Puig. Este equipo tomará parte en las pruebas FIS y en las de la Copa de Europa. En las primeras de ellas, el día 30 en la localidad austríaca de Fulpmes, y en la Copa de Europa, los días 5, 14 y 20, en Cervinia (Italia), Flaine (Francia) y San Sicario (Italia), respectivamente.

Seguidamente, tanto los equipos masculinos como el femenino, interrumpirán las competiciones para estar en España durante las fiestas de Navidad e inmediatamente reanudarlas durante el mes de Enero.

ESQUI

Salida a Reinosa

Dentro de Plan de Acción Juvenil, de la O.J.E. de Burgos, su grupo de esquí, tiene programadas salidas periódicas, los domingos, a las distintas pistas donde puedan realizar su actividad.

Este domingo será a Reinosa, cuyas pistas están en condiciones.

Se invita a cuantos afiliados y amistades lo deseen, a unirse a la actividad, debiendo hacerlo en el Hogar Juvenil «San Fernando», a partir de las siete de la tarde y antes del viernes.

El próximo miércoles homenaje a Isidro

En el equipo de Kubala figura el ex-burgalesista Requejo

Madrid (Alfil). — El próximo miércoles por la noche, tendrá lugar, en el estadio Santiago Bernabéu, el homenaje del fútbol nacional al ex-jugador Isidro.

Se enfrentarán dos equipos. Uno de ellos estará formado por jugadores extranjeros que actúan en el fútbol español, y el otro por un combinado nacional integrado por jugadores en los que se piensa en el futuro.

El equipo de jugadores extranjeros está dirigido por el entrenador José Santamaría; el nacional lo entrena Ladislao Kubala.

Inicialmente, formarán el equipo de jugadores extranjeros: Carnevali, Blanco, Heredia, Ortiz Aquino, Breitner, Neeskens, Netzer y Cruyff, Keita, Sotil y Ayala; irán entrando en el campo, durante el encuentro: D'Alexandro, Rezza, Aparicio, Wolf, Guerini, Arrúa, Biri-Biri, Jara, Partis y Castronovo.

Kubala ha designado para el combinado nacional a Miguel Angel (R. Madrid), Castro, Cortabarría, Camacho, Cervero, Jaén, Molinos, Marcelino, Manolín Cuesta, Martíne (Córdoba), Solsona, Santillana, Leal, Amorrortu, Marañón, Miguel Angel (U. D. Las Palmas) y Requejo.

Arbitrará el internacional Antonio Camacho.

BALONCESTO

Importante triunfo del D. Echevarría en Irún

El Tabirako venció con facilidad al Landachueta

Ya se ha celebrado la séptima jornada del torneo nacional de baloncesto en Tercera División. Continúa de líder el D. Echevarría, de Vitoria que demostró su posición en la tabla al vencer fuera de su cancha al Bidasoa por el tanteo de 58-54. Una gran actuación de los alaveses. Con facilidad y demostrando su superioridad en la cancha se impuso el Goyerri al Avilesina por 83-63. Los asturianos defraudaron y actualmente ocupan el último lugar.

Por un sólo punto venció el Covadonga al Basander (67-66), pero lo más justo hubiese sido que el partido hubiese finalizado con empate. Ambos equipos hicieron los mismos méritos y practicaron un buen baloncesto.

El Arlanza Moral Cayuela no pudo con el Patronato y obtuvo su primera derrota en su cancha por el tanteo de 54-78. Esperemos que los arlancistas se superen para el próximo partido. Nuevo tropiezo del Landachueta, que perdió en su cancha ante un gran equipo, el Tabirako por 57-63. Después de la última jornada la clasificación ha quedado de la forma siguiente: Echevarría, Tabirako, Basander, Patronato, Goyerri, Arlanza Moral Cayuela, Anoeta, Bidasoa, Covadonga, Landachueta y Atlético Avilesina. El equipo máximo encestador es hasta la fecha el Goyerri, con 445 puntos y el más encestado el Landachueta con 428 puntos.

El próximo domingo, el equipo que dirige Eloy, se desplazará a Bilbao para enfrentarse al Tabirako. Será un partido pero que muy difícil, pero puede haber sorpresa. Sin embargo el pronóstico favorece al Tabirako.

LA SUERTE DE UN QUINIELISTA

Acertó todos y ninguno

Torrelavega Logos). — Un obrero de Torrelavega acertó una quiniela de catorce resultados; en la otra columna no logró acertar ni uno sólo. Se trata de don Manuel Ballesteros López, obrero de la factoría «Sniace» poseedor de la quiniela, por lo que cobrará 1.018.339 pesetas.

El documento fue depositado en la central del Banco de Santander, y solamente había rellanado una quiniela de dos columnas.

La ciudad le ha dejado sitio por favor y nada más al automóvil Recuerda que el peatón estaba ya antes en ella Es más débil que tú Sé amable cuando conduzcas

EQUIPOS BELGAS Y HOLANDESES PARA LA VUELTA 1975

Bruselas (Servicios Especiales). — Con vista a estudiar los posibles equipos belgas y holandeses particpantes en la Vuelta Ciclista a España 1975, celebró ayer en Bruselas una serie de reuniones, José Luis Albéniz, Director de Organización de la citada prueba.

Los contactos previos fueron con los equipos belgas, Flandría, Watneey, Ijsoerke Gero, y con los holandeses, Frysol y Absares; y naturalmente, con el campeón del Mundo Eddy Merckx, y su equipo Italo-Belga, Molteni.

Como resultado de las conversaciones, el señor Albéniz adelantó que antes de diez días la Vuelta a España facilitaría de modo definitivo las formaciones belgas y holandesas que estarían en la salida de la Vuelta 75 en Fuengirola. En principio, de entre todos los conjuntos comentados, se espera seleccionar tres equipos belgas y uno holandés.

SE ARRIENDA

la casa-taberna de

Villalonquéjar

Informes:

SR. ALCALDE

hasta el día 30

Dr. J. A. Ledo Pozueta

Trastornos circulatorios periféricos. — Cirugía vascular. San Ildefonso, 3, 2.º — Teléfono 237974. VALLADOLID

DELEGACION PROVINCIAL DE AGRICULTURA

JEFATURA PROVINCIAL DEL SERVICIO NACIONAL DE PRODUCTOS AGRARIOS

BURGOS

PLAZO PARA ENTREGAR EL TRIGO DE LA COSECHA 1974 AL SERVICIO NACIONAL DE PRODUCTOS AGRARIOS

El Consejo de Ministros celebrado el día 22 del actual, acordó medidas conducentes para completar el stock de la reserva nacional de trigo, y que al propio tiempo faciliten su emplazamiento y ordenada distribución.

Para el debido cumplimiento y desarrollo de las medidas acordadas, se dictan las siguientes normas:

El plazo para entregar el trigo de la cosecha 1974, al Servicio Nacional de Productos Agrarios por los agricultores y productores de dicho cereal, terminará el día 28 del próximo mes de Febrero de 1975.

En las compras de trigo que realice el Servicio Nacional de Productos Agrarios durante los próximos meses de Diciembre de 1974, Enero y Febrero de 1975, los incrementos mensuales por gastos de almacenamiento y financiación (entregas retrasadas) serán los siguientes:

Mes de Diciembre de 1974 ... ... 42 Pts./Qm.
Mes de Enero de 1975 ... ... 49 Pts./Qm.
Mes de Febrero de 1975 ... ... 56 Pts./Qm.

Burgos, 26 de Noviembre de 1974
EL JEFE PROVINCIAL,
Fdº: Eugenio Peña Cremer

M.E.C.D. 2017

HACE 101 AÑOS QUE EN ESPAÑA SE PRACTICA EL FUTBOL

☆ **El juego fué importado por los mineros ingleses que fueron a trabajar a Riotinto**

Por Enrique SEIJAS

En estos días se conmemora en Huelva, capital del sudoeste español, el centenario de la implantación del fútbol en España. En 1875, trabajadores y técnicos ingleses, llegados a este provincia para explotar las minas existentes en el pueblo de Riotinto, practicaron este deporte, considerado entonces como un extraño juego, usando como cancha los descampados próximos al río Odiel. Después, trabajadores y técnicos se dividieron, marchando unos a las minas y otros a la capital en donde construyeron un gran muelle de hierro bajo la dirección del arquitecto Eiffel. Y entre Riotinto y Huelva comenzó a fomentarse el «foot-ball». Hasta que unos años más tarde se constituyó el Huelva Recreatión Club, hoy Real Club Recreativo de Huelva y, por lo tanto, decano de los Clubs futbolísticos españoles

ACTOS CONMEMORATIVOS

La Federación Española de Fútbol, en una reunión celebrada en Bilbao —capital que disputaba precisamente la cuna de este deporte en el país— acordó conceder la primogenitura a la antigua Onuba Y encargó a la Federación Regional Andaluza la organización de los actos conmemorativos, y esta Federación delegó en el club onubense.

El primer punto del programa se llegó a cabo con una confrontación entre el R.C. Recreativo de Huelva y «Operarios de Campo Grande», de Brasil. Siguió después otro encuentro entre el Huelva y el Real Granada. Y otro más, en el que una selección de jugadores de Huelva que actúa en distintos clubs hispanos se enfrentó al Gortsmouth C.F., Inglés. Y ya, como broche de oro de los actos conmemorativos, estaba previsto la confrontación entre un equipo de Primera División de la U.R.S.S., y un seleccionado de equipos de la región andaluza, acontecimiento éste que, sin embargo, se ha suspendido por no haberse permitido el viaje del equipo ruso para el pasado miércoles, día considerado como un auténtico marathon ya que desde las dos de la tarde se disputarían partidos hasta las diez de la noche con participación de equipos infantiles, juveniles y aficionados.

Pese a que el club de Huelva es el más antiguo de España, nunca figuró en la Primera División, llegando sólo a clasificarse en la Segunda; División ésta en la que milita actualmente tras ascender el año anterior, en cuya temporada pusieron todo el esfuerzo y atención; motivo por el cual no se gestionó la conmemoración de dicho centenario, efemérides que ha sido ahora acogida con gran ilusión por los aficionados y todos los habitantes, en general de Huelva.

A preguntas formuladas al presidente del Huelva, Domínguez Zabala dijo: «El Recreativo es un club modesto, con aspiraciones modestas e historia también modesta pese a ser larga..., y el montaje de esta conmemoración puede causarle un grave problema financiero. Sin embargo, me parece que no costará tanto como en principio creíamos. Por otra parte, confío en que todos los onubenses colaborarán económicamente cuanto les sea posible».

—¿Pero qué les impulsó realmente a esta celebración?

—Bueno, lo que verdaderamente nos movió a esta conmemoración fue lograr el reconocimiento oficial y público de nuestra veteranía Conseguido ésto, debíamos responder adecuadamente.

—¿Cuenta usted con la solidaridad de los clubs andaluces?

—Totalmente, pues están entusiasmados. Puede decirse que la conmemoración es por lo menos, regional.

Cien años, de historia, pero manteniendo siempre la misma humildad, aunque quizá en parte obligada por las circunstancias

Vda. de J. Andrés Ureta

Vitoria 54 - Tno. 223876

VEHICULOS INDUSTRIALES
MAQUINARIA AGRICOLA

Precisa cubrir los siguientes puestos:

—VENDEDOR VEHICULOS INDUSTRIALES
—MECANICO MAQUINARIA AGRICOLA
—CHAPISTAS OFICIALES 1.ª Y 2.ª.
—APRENDIZ DE ALMACEN (14 años).

Escribir al Apartado 23 o presentarse en nuestras oficinas de 5 a 7,30 de la tarde.

(R. O. C. 12.185)

PERICO FERNANDEZ VA A GRABAR UN DISCO

- **El flamante campeón mundial siente la inclinación musical desde muy niño**
- **Ramón Riva, antiguo novio de la ex-Miss Mundo, Marjorie Wallace, será su productor**
- **Perico no quiere abandonar el boxeo, y va a hacer compatibles ambas profesiones**

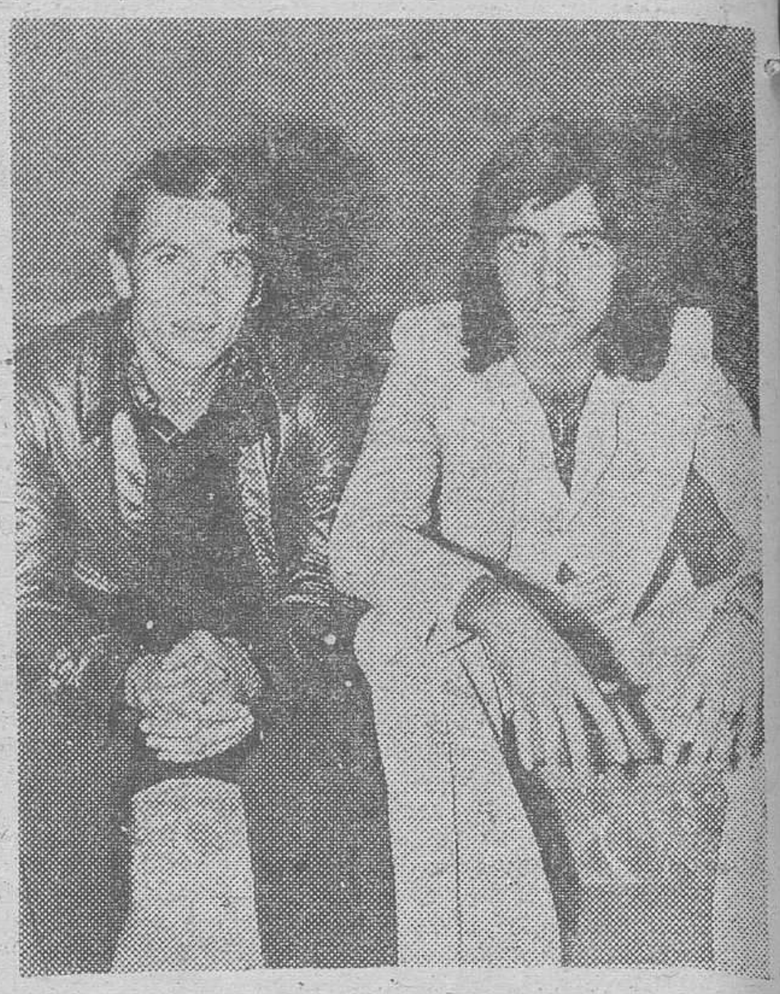

Perico Fernández (a la izquierda) acompañado de Ramón Riva, su productor discográfico (Foto APE)

La afición musical de Perico Fernández, nuestro flamante campeón mundial, le viene desde bien pequeño. Su único afán era reunir unas pesetas, las suficientes, para comprarse el último éxito de los «hitparades». Ahora ya no tiene ese problema, pues el dinero ha comenzado a llegar en abundancia y Perico dispone de una bien surtida discoteca. Lo que le sucede al campeón del Mundo de los ligeros, debido a su contínuo contacto el las últimas semanas con las grandes figuras de nuestra música, es que le ha entrado el gusanillo de la interpretación y quiere, por encima de todo, grabar algún disco.

VA A GRABAR SU PRIMER DISCO

Aprovechando un desplazamiento de Ramón Riva a la localidad de Tudela para conversar con su productor, Alberto Ordovás, el boxeador aragonés se puso al habla con el intérprete que meses atrás mantuvo un romance con ex-miss Mundo, Marjorie Wallace, y le puso al tanto de sus pretensiones. De esta conversación salió el que Ramón Riva producirá en breve el primer disco de Perico Fernández.

—¿Y no será un handicap tu peculiar manera de hablar, Perico?

—Esperemos que no. Tartamudeo un poco cuando quiero hablar demasiado aprisa, pero haciéndolo pausadamente no me trabo.

—¿Con qué género piensas debutar?

—Si es posible, con rock. Creo que es lo que mejor se adapta a mi facultades.

La conversación transcurre en medio de la comda con que Ramón Riva ha obsequiado a Perico. Se habla, naturalmente, de negocios, pero también hay lugar para la broma y el chiste, a lo que Perico es bastante aficionado. Según lo expuesto, Ramón piensa invertir del orden de las cuatrocientas mil pesetas en esta su primera producción discográfica, y según nuestras noticias, son varias las compañías que se han ofrecido, con un suculento contrato económico por medio, para distribuir el primer disco del flamante campeón del Mundo.

TAMBIEN ACTUACIONES DIRECTAS

—¿Consideras acertado grabar un disco a Perico, Ramón?

—He podido comprobar que canta bastante bien, a pesar de su dificultad, pero esto es algo que se puede subsanar perfectamente

—¿Y no será más bien que intentas hacer el gran negocio aprovechando el cartel que en estos momentos tiene Perico?

—Como comprenderás, nadie piensa en invertir para perder. Aunque por encima de todo lo hago por la gran amistad que me une a Perico. El me habló de su interés por grabar un disco y vistas las posibilidades, he aceptado en convertirme en su productor.

Así pues, el panorama musical español se va a ver aumentado en su cantidad de intérprete con la inclusión de Perico Fernández quien anda como chaval con zapatos nuevos. En estos momentos se encuentran preparándole media docena de canciones para elegir las dos que llevará su primer disco.

—¿Piensas ser un intérprete de disco, o por el contrario te prepararás para dar galas?

—Por el momento nos limitaremos a grabar el disco. Si la cosa va bien es posible que me decida a actuar en público, aunque será en un plazo más largo. Ahora que tengo el título mundial debo aprovecharlo y sacarle algún beneficio...

MUCHO DINERO POR MEDIO

—¿Y no te apartará la música un tanto de tus obligaciones como boxeador?

—No. Cada cosa tendrá su tiempo. En estos tres meses que tengo para defender el título aprovecharé para grabar el disco y luego, tras la defensa, y visto el resultado, veremos la manera de que el boxeo y la música sean compatibles.

La operación está en marcha Ramón Riva y Perico Fernández han llegado a un total acuerdo. Aunque lo principal para el campeón aragonés sea el poner en juego el título conquistado recientemente en Roma y que le va a reportar, si nuestros informes se ajustan a la realidad, la friolera de siete millones de pesetas, derechos de televisión aparte. De momento y para sellar el pacto, Ramón y Perico se echaron un pulso delante de la cámara de nuestro compañero (Saphan Press).

SERAFIN JIMENEZ

Hágase suscriptor de

Diario de Burgos

Después de Escocia, como antes: sencillo, cordial y alegre

Quini, en el triunfo

Oviedo (De nuestra Redacción —S—). — Enrique Castro González Quini, el jugador asturiano que, con Marcial tiene el récord de partidos internacionales, está más alegre que nunca.

—Ove, y pensar que era el partido número 13. Bueno, yo a esto no le doy importancia porque no soy supersticioso Pero es curioso. Ya sabes que no había marcado un sólo gol desde que debuté en «La Romareda» Era un partido contra Grecia y salía en la segunda parte sustituyendo a Gárate Logré el segundo tanto de la selección. El primero lo había marcado Luis. Luego once actuaciones sin «mojar» La gente el aficionado que te conoce como goleador espera que marques y, de lo contrario, no queda satisfecho de tu actuación. Aunque hagas milagros Afortunadamente el miércoles en Glasgow me salieron bien las cosas.

—Hablabas de Gárate. ¿Delarás va de ser definitivamente su sustituto?

—Esto no se puede decir porque aunque no se crea es muy difícil ir a la selección. Te digo la verdad: la gente dice que soy un enchufado de Kubala que siempre me llama pero cuando se acerca el momento de una convocatoria siempre pienso que hay gente con más méritos que yo y que tal vez no me llame Tuve suerte Hasta ahora, mucha suerte. Confío en que siga así. Cada vez que me convoca Kubala siento la misma emoción que la primera vez en que me llamó Pero bueno hablamos de Gárate Pienso que si Gárate estuviera en condiciones de jugar posiblemente yo no lo habría hecho Y digo Gárate como pudiera decir Asensi Pirri Claramunt...

—Y tal vez con todos éstos no se hubiera alcanzado el éxito.

—Nunca se sabe. A lo mejor hubieran acertado también De todas formas voy a exponerte mi opinión Pienso que nuestro triunfo se debió a la lucha constante a la entrega de todos los jugadores. Parecía increíble lo que corrían lo que peleaban todos Se «partían el pecho». Creo que nunca, desde que juego en la selección me sirvieron tantos balones Era lógico que aprovechase alguno de ellos. Yo fui el rematador de las jugadas de todo el conjunto Alguien tenía que ser y en este caso era misión mía De todas formas cuando los escoceses marcaron el primer gol ya me puse en lo peor. Luego vino aquel penalty de Cañón... De verdad pensé que íbamos a salir con una goleada de época. No quise ver el lanzamiento del penalty Me puse de espaldas Después ya fue más fácil. Nuestra moral aumentó y nos salieron bien las cosas Del tercer gol ya no merece la pena ni hablar Fue un tanto totalmente legal y que ignoro los motivos de la anulación.

—¿Fueron duros los escoceses?

—Normal Todo transcurrió con normalidad Hubo alguna brusquedad pero no pasó de ahí. Tengo un tobillo algo fastidiado pero sin importancia. El terreno de juego estaba fatal. Completamente helado Hacía un frío terrible

LOPEZ DEL VALLE

M.E.C.D. 2017

Pasando el rato

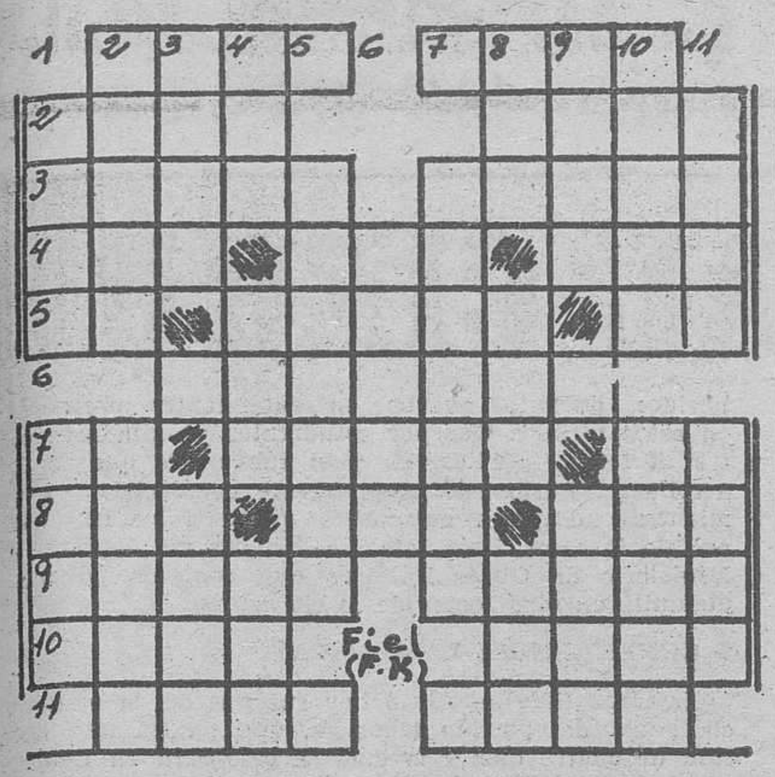

HORIZONTALES. — 1: Pieza de Artillería. Sacerdote. — 2: Marchabas. Cilindro de cera con pábilo. — 3: Modificación de la luz en los objetos. Poetas. — 4: Onda marina. Pasión de enojo. Ave de rapiña nocturna. — 5: Letra griege. Placentera. Prefijo negativo. — 6: Rival. — 7: Negación. Roturada. Símbolo de la plata. — 8: Juego infantil. Composición lírica. Especie de pimiento. 9: Reglas graduadas de los topógrafos. Moneda americana. — 10: Casualidad. Tonel grande. — 11: Hierba tifácea parecida a la espadaña. Cansada.

VERTICALES. — 1: Serosidad que cubre las llagas viejas. Signo ortográfico. — 2: Antigua moneda griega de plata. Localidad zaragozana. — 3: Proyectil. Nación asiática. — 4: Empleo. Medida de longitud. Labre. — 5: Conjuntos de cosas amontonadas. — 6: Practicad cierto deporte. — 7: Presunción. — 8: Fruto de la vid. Oficial turco. Juego de azar. — 9: Desafío. Dedo gordo del pie. — 10: Membrana natatoria de los peces. Deslucía. — 11: Río santanderino. Da vueltas.

Solución al anterior:

HORIZONTALES. — 1: Amir. Papa. — 2: Idos. Rige. — 3: Nulas. Talud. — 4: Ele. Ori. Aja. — 5: Sa. Amomo. Ad. — 6: Eleboro. — 7: Va. Arana. Al. — 8: Ila. Ore. Avo. — 9: Galos. Sagaz. — 10: Ovas. Yola. — 11: Aros. Cane.

VERTICALES. — 1: Inés. Vigo. — 2: Adula. Alava. — 3: Mole. Alar. — 4: Isa. Ala. Oso. — 5: Someros. — 6: Robar. — 7: Timones. — 8: Ara. Ora. Aya. — 9: Pila. Agón. — 10: Aguja. Avale. — 11: Edad. Loza.

DIBUJOS CON SIETE ERRORES

Solución al anterior:

1: Cuadro. — 2: Cajas. — 3: Pelo de la señorita. — 4: Pelo de la señorita. — 5: Lámpara. — 6: Pulsera. — 7: Pliegue del camisón.

BOBINADO DE MOTORES

ELEC AUTO

AVDA DEL CID 80 — TELEFONO 22 45 74

Y VA DE CUENTO...

ADULONERIA POLITICA

Dos diputados provinciales, eran otros tiempos, en cierta oportunidad, deshacían se en atenciones con Romanones, presidente a la sazón del partido liberal. Uno y otro se desestimaban cordialmente, y en más de una oportunidad el propio conde les había sorprendido en disputas casi infantiles.

Aquella tarde, uno de ellos, adelantóse y abrió la portezuela del automóvil de Romanones. El otro, celoso de aquella obsequiosidad, le dijo suficientemente algo como para que el jefe le overa:

—¡Adulón!

—Envidioso —comentó entonces el conde, a la vez que le echaba una mirada de esas definitivas.

¡QUE SE REPITA!

El domingo un automovilista tuvo la mala suerte de alcanzar a un vagabundo, no causándole afortunadamente más que ligeras contusiones. Y queriendo arreglar el asunto, el del auto, le alargó un par de billetes a título de indemnización.

—Tenga —le dijo—, con esas pesetas podrá usted atender a sus cuidados. ¿Está usted satisfecho?

—Sí, bueno, está bien. Pero dígame —expuso la víctima—, ¿cuándo volverá a pasar por aquí?

EL PERRO POLICIA

Severino encargó a un amigo, para su casa de campo, que le proporcionara un perro policía. Y el pedido fue formulado a un tal Pepete, gitano él y hombre de trapicheos.

—¿Un gitano con un perro policía? —preguntó Severino.

—Lo que oyes —le contestó el amigo—, ayer mismo le oí decir que el animal era una verdadera alhaja.

En el «hotel» de Pepete hallaron un perro vulgar, flaco y melenudo. La cadena le pesaba sobre su cuerpo huesudo.

—¿Ese es el perro policía? —preguntó Severino.

—Sí, señor, este mismo —contestó Pepete.

—¿Con esa cara de hambre y esa melena?

—Lo que está usted oyendo.

—¡Vamos, hombre, Pepete, tú te quieres reír de nosotros!

—Yo le juro por la salud de los míos —lanzó el gitano— que es un perro policía.

—¡Pues no hay quien lo conozca!

—¡Claro, porque es de la Policía secreta! —explicó el calé.

BESOS JUVENILES

Las graciosas muchachas vandeanas besaron al «Tigre» con motivo de sus ochenta y seis años bien cumplidos.

En los tiempos en que Clemenceau era senador, ya estaba habituado a este gentil e inocente homenaje de las muchachas de su tierra.

Así que todas las mañanas, cuando alguna chiquilla en trance de sirviente, le presentaba el desayuno y le preguntaba: «¿El señor senador no desea otra cosa?», es fama que el «Tigre» decía que sí, y se servía uno de esos besos juveniles y candorosos que son, quizá, los que animaron su recio temple.

LA PESCA CON CAÑA

Usebio, como todo el mundo le llama o le conoce, vuelve a casa después de haber pasado la mañana pescando, que es su más arraigada afición.

—Toma —le dice Usebio a su mujer—, mira los peces que traigo, ¿qué te parecen?

—¡No me tomes el pelo! —le contesta su esposa—, nuestra vecina acaba de verte en la pescadería.

—Claro —explica Usebio—, traía tantos que he tenido que vender algunos.

La CHISPA de Olmo

¿DESTRUIRAN LOS POLITICOS EL SUEÑO DE LOS INGENIEROS?

Mientras prosiguen las obras del túnel bajo la Mancha, hay incertidumbre respecto a la terminación del ingente proyecto

Calais (Crónica Reuter-Fiel, Servicios Especiales EFE, por Adrián Darmon, en exclusiva para DIARIO DE BUBGOS).— Durante casi dos siglos los ingenieros han soñado con construir un túnel bajo los 32 kilómetros de mar entre Francia e Inglaterra. Ahora, la perforación del túnel ha empezado y yo he dado los primeros pasos por él para contemplar el trabajo en curso. Si el túnel será jamás terminado está todavía en duda debido a la elevación de costes y a las segundas intenciones de los gobiernos francés y británico a si la obra vale su alto precio. Pero los ingenieros franceses dedicados a esta tarea se niegan a admitir que sus esfuerzos puedan haber sido en vano.

Después de bajar una pronunciada pendiente, inicié mi viaje bajo el lecho marino y a través de la oscuridad. El estruendoso ruido de las máquinas de ventilación y bombeo asaltó mis oídos mientras chapoteaba en el agua y avanzaba a lo largo del pozo. Los obreros acababan de poner en marcha una gigantesca máquina perforadora que pulverizó una enorme roca en cuestión de minutos. Al adentrarme más lejos pude ver que el agua se filtraba a través de las paredes de la galería. Pero a la luz de los proyectores puede ver que la idea en apariencia extravagante de un ingeniero de Napoleón hace 170 años empezaba a configurarse.

MAVARILLOSA EMPRESA

Los técnicos explican que la filtración de agua es normal en el presente nivel subterráneo. «Los británicos han empezado desde pozos abiertos hace 100 años muy por debajo de las capas de yeso y no experimentan los problemas con que nos enfrentamos ahora al perforar en terreno blando —me ha dicho un técnico—. Pero en cuanto profundicemos más, se acabará el gotear de agua sobre nuestras cabezas.

Los obreros provistos de impermeables amarillos protectores, se ríen de las recientes acusaciones lanzadas por la Confederación General del Trabajo, dominada por los comunistas, en el sentido de que las condiciones de trabajo son inhumanas. «Conocemos los peligros de trabajar en una galería subterránea —declara un obrero— pero nuestro trabajo está mecanizado el máximo y no cambiaríamos nuestros empleos por el de un minero del carbón por nada del Mundo». Los operarios ganan entre 3.500 y 4.600 francos al mes (de 42.000 a 55.000 pesetas), con alojamiento gratis. Los obreros de superficie reciben 2.000 francos al mes (24.000 pesetas).

Un funcionario de la compañía contratista encargada de los trabajos preliminares cree que el túnel se inaugurará, como más tarde, en 1981. «No veo por qué los gobiernos británicos y francés deben abandonar un proyecto tan rentable —manifiesta—. El túnel es una maravillosa empresa destinada a impulsar las economías de los dos países, por mucho que puedan pensar sus detractores». En su opinión, no puede compararse el proyecto franco-británico Concorde con el túnel bajo el Canal. «Es posible que el Concorde no vuele hasta dentro de 20 años, pero el túnel es una de las maravillas del siglo XX».

ENORME MAQUINA

El coste del túnel, si llega a terminarse se calcula en 10.000 millones de francos, cantidad que se repartirán a partes iguales los gobiernos francés y británico. Permitirá un enlace únicamente ferroviario y los automovilistas cargarán sus vehículos en trenes especiales para recorrer el trayecto de 45 minutos de duración, bajo el mar. En el lado francés del canal, la gran máquina perforadora que abrirá la galería ya está preparada. Es un artefacto de 32 metros de largo, importado de Norteamérica, que se mueve sobre railes. Con ayuda de dos rayos de laser que la guiarán en su trayecto de 18,5 kilómetros, la máquina realizará su labor perforadora hasta el punto en que se encontrarán los trabajadores franceses y los británicos, a medio camino bajo el mar. Cinco máquinas más, destinadas a perforar, retirar cascotes e instalar soportes serán encargadas si se da la luz verde definitiva al proyecto.

Según el Sr. Pauling, funcionario de la empresa, «el entero futuro económico no sólo de la región de Calais sino también de toda Europa cambiará de arriba a abajo en cuanto el túnel se abra. «Ojalá los políticos no destruyan nuestro sueño».

Cuantos os atacaron

Solución al anterior:

Todos rotos

DON CELES Por OLMO

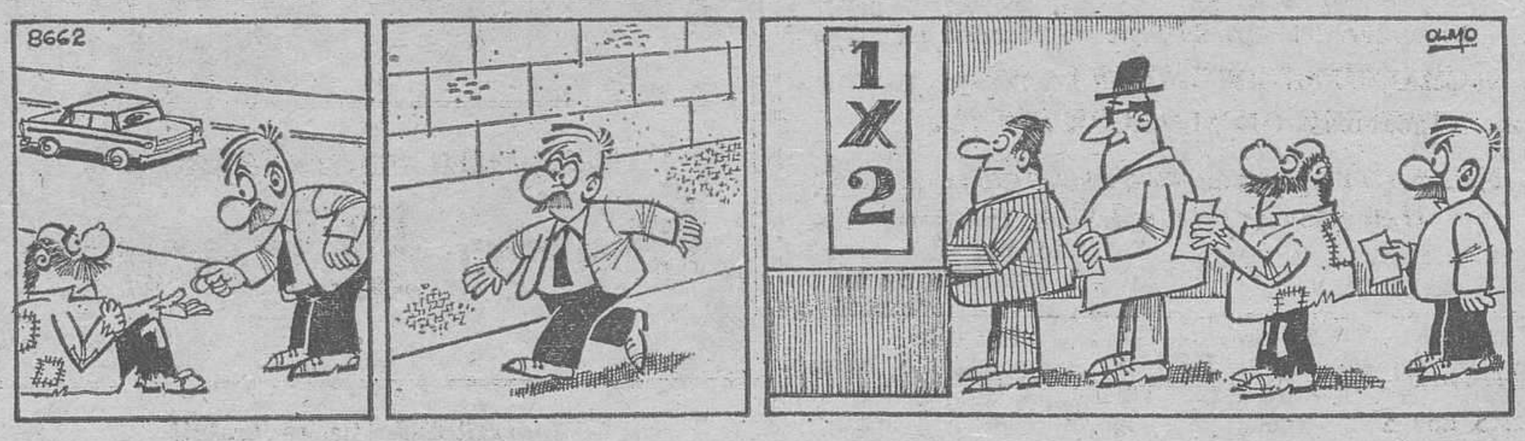

M.E.C.D. 2017

Diario de Burgos

FUNDADO EN 1891

EXPOSICION DE ARTE

IAGRA

Vitoria, 13 - Telfs. 20 28 52 y 20 91 48-9

SOLICITE INFORMACION

CRONICA DE MADRID

Por Francisco UMBRAL

EL SUBSUELO

MADRID (De nuestra Redacción —S—). — En Madrid vivimos sobre el volcán o bajo el volcán, por decirlo con palabras de Malcolm Lowry. En Madrid se habla periódicamente del subsuelo, cuando se produce una explosión de gas, un socavón, el hundimiento de una casa, una inundación en el "metro". Madrid es una ciudad pompeyana que un día nos tragará a todos, Sodoma y Gomorra sin asociaciones.

Los periódicos piden que se explore el subsuelo, que se averigüe, por fin, adónde estamos, en qué consistimos, sobre qué voluble geología nos asentamos, cuál es nuestro pasado profundo y cuál nuestra raíz municipal. Si tendrán poca razón los tradicionalistas y los conservadores, los inmovilistas, que ni siquiera la ciudad está inmóvil. Las casas se caen, las calles se abren, las tuberías estallan, los árboles y los semáforos caminan por su pie.

A los cronistas municipales les parece muy urgente la exploración del subsuelo madrileño. A mí, que nunca he llegado ni llegaré —ay— a cronista municipal, no me parece tan urgente, porque ya sé lo que va a salir cuando hagan excavaciones: un telar Matesa sin lanzadera, un arado romano, un paleto de Guadalajara que vino a comprobar que la ciudad no era para él y sucumbió en el tumulto, un zapato de señora enarbolado en su día por don Blas Piñar y del que nunca más se supo (del zapato, no de don Blas) un proyecto de asociaciones políticas y un editorial de periódico de hace veinte años donde se pedía asimismo la exploración y mejora del subsuelo.

En Madrid hemos andado todos estos años tan ocupados con el suelo, cada día más caro y especulable, que nos hemos olvidado del subsuelo. La gente cree que en el subsuelo de Madrid sólo hay aparcamientos subterráneos y ratas, pero también hay otro Madrid, un Madrid underground del que poco o nada sabemos. En el subsuelo de Madrid hay niños de esos que ahora se llaman "privados de ambiente familiar", y que son los niños expósitos de siempre, ni más ni menos. Qué grato eufemismo, este: "Niños privados de ambiente familiar". Antes se decía hijos sin padre, o de madre desconocida. Pero le hemos puesto al país una autopista de lenguaje, como la recién estrenada autopista de La Paz, para ocultar el subsuelo. En la superficie dice "Niño privado de ambiente familiar". En el subsuelo se lee: Niño desgraciado.

Y así con todo. La crónica municipal nos revelaría que Madrid es una ciudad sin terminar. Acaba de publicarse un libro de Diego Galán sobre el humor en España. Gila le dice a Diego Galán: "En América tuve que cambiar mi repertorio, porque allí no se concibe un teléfono que no funciona, un tren que llega tarde, un retrete atascado". Pues así llevamos muchos años, entre teléfonos que no funcionan, trenes que llegan tarde y retretes atascados, esperando las asociaciones.

Esperando a Godot.

La perfección social tiene una gran medida en la donación de sangre. Estudia hasta dónde llega tu propia perfección. Hazte donante.

cosas verdes

PAELLA GIGANTE

Málaga (Logos).— La peña "El Canachero", con motivo de su tercer aniversario, ha confeccionado para sus socios una paella para 500 personas, la paella solamente pesaba 35 kilos. Se utilizaron 55 kilos de arroz, 60 de magro, 24 de gambas, 30 de mejillones, 12 de merluza, 30 de tomates y 25 litros de aceite.

CINE PROHIBIDO PARA SUS EMPLEADOS

París (Efe).— El propietario de un cine de la localidad de Chauny, fue puesto hoy a disposición de la justicia.

Se trata simplemente de que las acomodadoras y el encargado de la proyección eran menores. Considerando que estos empleados no pueden trabajar sin ver parte o toda la película, la Policía les impidió continuar su labor "mientras no no se proyecten películas que no ofendan su pudor"

DOS RATONES DEVORAN UN GATO

Santiago de Chile (Efe). Un gato de grandes proporciones fue perseguido y devorado por dos ratones, ante la presencia de los vecinos de un suburbio de Santiago de Chile.

El hecho, insólito, ha movilizado a los vecinos del suburbio que han organizado una batida contra los roedores ante el peligro que pueden suponer para la población.

NOTICIAS AL CIERRE

● DISPOSICIONES OFICIALES

Madrid (Cifra). — El «Boletín Oficial del Estado» publicará mañana jueves, entre otras, las siguientes disposiciones: **Gobernación.** — Orden por la que se da nueva redacción al artículo 100 del Reglamento de los Servicios de Correos. = **Obras Públicas.** — Orden por la que se constituyen las Delegaciones provinciales de Movilización. = **Trabajo.** — Resolución sobre derechos de registro a cumplimentar por las Mutuas Patronales de Accidentes de Trabajo. = **Educación y Ciencia.** — Orden por la que se nombra comisario nacional de Museos a Manuel Jorge Aragoneses. = **Agricultura.** — Ordenes por las que se aprueban los planes de mejoras territoriales y obras en varias zonas de concentración parcelaria, entre ellas, la de Lorilla de Lora (Burgos).

● PIDEN 45 MILLONES A CAMBIO DE UNA SECUESTRADA

Cuernavaca (Morelos - Méjico) (Efe). — El Ejército Popular de Liberación Unido de América, organización de izquierda que se atribuye el secuestro de Sara Martínez de Davis, llevado a cabo en esta ciudad hace diez días, solicita diez millones de pesos (unos 45 millones de pesetas), en regalos a gente pobre así como 12 casas que posee la familia que deberán ser repartidas entre necesitados. Sin embargo, según el matutino «La Prensa», de la capital mejicana, la Policía sospecha que todo gira en torno a un plan del marido de la secuestrada, Ogden Thomas Davis conocido colaborador del hampa en Chicago, y del mismo Al Capone, para recuperar unas propiedades que puso a nombre de su esposa. La Policía está en posesión de declaraciones de personas que conocían al matrimonio, según las cuales el estadounidense Ogden Thomas trataba a su esposa como esclava y no le proporcionaba ni siquiera lo necesario para vivir. Al parecer, Thomas Davis, que llegó a Méjico huyendo de la Justicia de los Estados Unidos, juzgó estúpida a la que entonces era su criada y contrajo matrimonio con ella con la doble intención de normalizar su residencia en Méjico y ocultar sus riquezas poniéndolas a nombre de su esposa.

● OTRO COSMOS

Moscú (Efe). — La Unión Soviética ha lanzado hoy el «Cosmos 696», anuncia la agencia TASS. El nuevo satélite artificial soviético ha sido colocado en una órbita con apogeo de 345 kilómetros y perigeo de 212 kilómetros, con una rotación inicial de 89,9 minutos. Todos los aparatos a bordo funcionan normalmente, agrega la TASS.

● ENFRENTAMIENTOS EN COLOMBIA

Pasto, Colombia (Efe).— «Un oficial de la Policía resultó muerto en Pasto y doce agentes más resultaron heridos, durante nuevos enfrentamientos promovidos en estos últimos días por estudiantes y agitadores contra la fuerza pública. El plan subversivo que se desarrolla en Pasto está ampliamente coordinado, ya que mientras un grupo extremista quemaba las instalaciones de la Cruz Roja, otro incendiaba un depósito del Ministerio de Obras Públicas que contenía pólvora y dinamita en otro sector de la ciudad.

● CONFERENCIA LABORISTA

Londres (Efe).— Abrió hoy sus puertas la conferencia anual del partido laborista, que tendrá una duración de cuatro días y la cual se celebrará en Londres, en el Central Hall de Westminster. Abrió la conferencia el ministro de Asuntos Exteriores, James Callaghan, quien hizo un llamamiento al país para que permaneciera dentro de la paz y el orden, en su lucha contra el terrorismo, refiriéndose a los atentados de Birmingham y a la «brutalidad» de los asesinatos sectarios del Ulster.

● «MISS MUNDO» RENUNCIA A SU TITULO

Londres (Efe).— Helen Morgan, la madre soltera de 22 años, que fue eelgida «Miss Mundo» el pasado sábado, ha renunciado a su título, según anunciaron anoche los organizadores del Concurso. La ex-miss Reino Unido, telefoneó a la organización «Mecca» para comunicar su renuncia y dijo que estaba implicada en un caso de divorcio, según manifestó a los periodistas Eric Morley, portavoz de la «Mecca». No está claro aún si el título se le otorgará ahora a «Miss Sudáfrica», Anneline Kriel, que quedó clasificada en segundo lugar.

Hágase suscriptor de

Diario de Burgos

rellenando este boletín

D. .....

Población .....

Calle ..... N.º .....

Piso ..... Desea suscribirse a DIARIO DE BURGOS

a partir del día (1) ..... del mes de .....

de 1974 por un período de .....

(mes, trimestre, semestre o año).

(1) Las suscripciones comienzan el 1.º y 15 de cada mes.

PRECIOS DE SUSCRIPCION: Capital: 212 ptas. al mes. Fuera de la capital: Trimestral, 625 ptas.; Semestral, 1.250 ptas.; Anual, 2.500 ptas.

NOTA.—Las suscripciones de fuera de la capital se harán por un período de tres meses como mínimo.

!MI CASA ES MI CASTILLO...¡

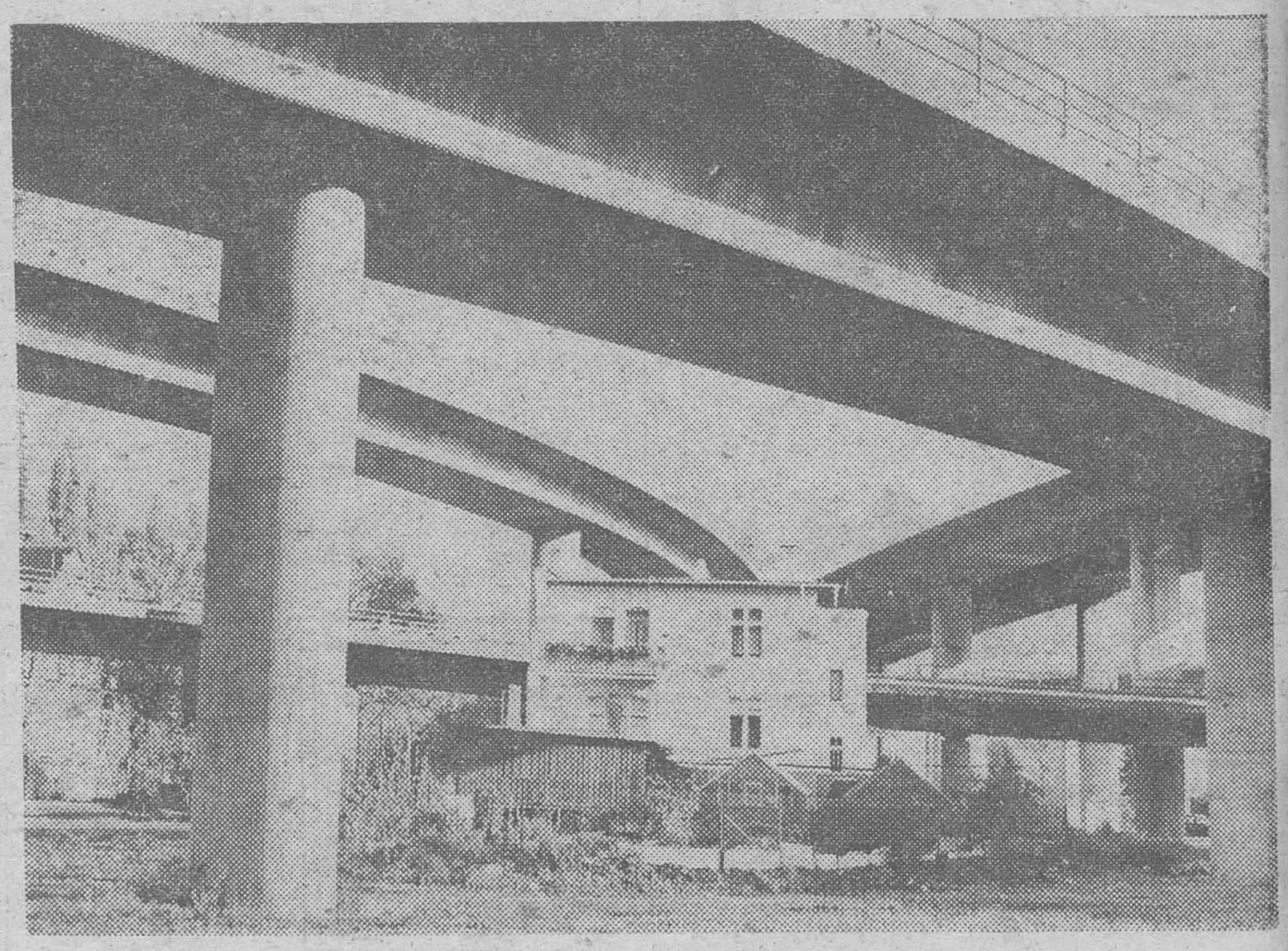

El título que antecede no es gratuito, es exactamente lo que piensa de su casita de campo el dueño de esta que vemos en la foto, cerca de Coblenza, en Alemania. Por delante, por detrás y casi por encima, cruzan las vías de una autopista, pero él sigue en sus «trece»: no la abandonará jamás y se defenderá en ella como en un castillo. Claro que la autopista todavía no ha sido inaugurada. Qui-

M.E.C.D. 2017