Diario de Burgos

JUEVES, 14 DE NOVIEMBRE DE 1974
PRECIO DEL EJEMPLAR:
OCHO PESETAS
AÑO LXXXIV. — N.º 25.816
DEP. LEGAL: BU-5-1958

FUNDADO en 1 891

EMPRESA EDITORA:
DIARIO DE BURGOS, S. A.
DIRECTOR:
ESTEBAN SAEZ ALVARADO

REDACCION, ADMINISTRACION Y TALLERES:
SAN PEDRO DE CARDEÑA, 34
DELEGACION ADMINISTRACION. VITORIA, 13
TELFS. REDACCION: 201280
ADMINISTRACION: 207148-49
DELEGACION ADMON.: 202852

APARTADO DE CORREOS N.º 46

«HAY QUE ATENDER A LA JUVENTUD Y SATISFACER LOS ANHELOS Y EL DIALOGO ENTRE LOS ESPAÑOLES»

Palabras de Franco, ante la directiva de la Asamblea nacional de jóvenes

El Caudillo recibió a la Asamblea Suprema de la Cruz Roja presidida por Belén Landáburu

Madrid (Logos). — "Es para mí una satisfacción recibiros y agradecer vuestro esfuerzo, así como felicitaros por la labor desarrollada en la juventud. Hay que atender a la juventud, es necesario dialogar con la juventud, es necesario en estos momentos tan difíciles del Mundo poder satisfacer los anhelos y el diálogo entre los españoles. Y para ello nada más importante que esta minoría inasequible al desaliento, en servicio a la Nación, formando hombres para el futuro.

Gracias, muchas gracias por la labor que estáis desarrollando y el próximo día 8 tendremos la satisfacción de recibir a la juventud.

Gracias"

Con estas palabras saludó el Caudillo a la junta directiva de los cien representantes que constituyen la I Asamblea nacional de Jóvenes, recién constituída, bajo el patrocinio de la Delegación nacional de la Juventud, a la que recibió en audiencia en la mañana de hoy en el palacio de El Pardo.

Los jóvenes representantes de todas las provincias españolas estaban acompañados por el ministro secretario general del Movimiento, don José Utrera Molina, y los delegados nacionales de la Sección Femenina y de la Juventud, condesa del Castillo de la Mota y don Manuel Valentín-Gamazo.

(Pasa a la página 10)

De nuevo se aplazó el lanzamiento del "Intasat"

Quizá tenga lugar mañana

Madrid (Logos). — El lanzamiento del "Intasat" ha sido aplazado de nuevo por avería producida en la bomba hidráulica de la segunda etapa del cohete lanzador Delta de la Nasa.

Se desconoce la fecha exacta de la puesta en órbita del primer satélite español, si bien es muy posible se realice el próximo día 15, según ha manifestado un portavoz del Instituto Nacional de Técnica Aeroespacial.

NIXON SUFRE HIPERTENSION

Los Angeles (California).— (Efe). — El ex-presidente Nixon sufre ahora de un nuevo mal. Hipertensión, según anunció ayer su médico Jonn Lungren en el hospital de Long Beach, donde se halla internado Nixon.

Sin embargo un portavoz del hospital predijo que Nixon será dado de alta esta semana después de haberse recuperado de la recaída que estuvo a punto de causarle la muerte el mes pasado.

EN ENERO VENDRA A BURGOS EL MINISTRO DE OBRAS PUBLICAS, PARA ESTUDIAR SOBRE EL TERRENO LOS PROBLEMAS VIARIOS

Va a habilitarse una solución de emergencia con enlace de las carreteras de Madrid y Valladolid, como prólogo de la «Ronda III»

Han sido adjudicadas las obras de infraestructura del polígono residencial «Carrero Blanco»

(Información, en novena página)

Medidas de seguridad

Nueva York. — Estrictas medidas de seguridad fueron adoptadas en torno a los miembros de la delegación de la Organización de Liberación de Palestina en las Naciones Unidas, a su llegada al aeropuerto de Kennedy. Numerosos agentes, uniformados y de paisano, montaron guardia en torno a los miembros, al pie de la escalerilla del avión y luego, agente motorizados dieron escolta a los vehículos en que se trasladaron al centro de la ciudad. La foto recoge un momento de la llegada de los delegados palestinos.

(Telefoto CIFRA GRAFICA - UPI)

Gutiérrez Cano vicepresidente del Comité del medio ambiente de la O. C. D. E.

El ministro español mantuvo contactos con sus colegas de distintos países

París (Efe). — El ministro español de Planificación del Desarrollo, señor Gutiérrez Cano, ha sido elegido, por unanimidad vicepresidente del Comité ministerial del medio ambiente de la OCDE, en la sesión inaugural del Comité de la organización de cooperación y desarrollo económicos.

Representantes de 25 países han iniciado esta mañana en París las reuniones del Comité, sobre el tema: «Las políticas del medio ambiente en la perspectiva de los años 1980. Responsabilidades de las sociedades industrializadas y papel de la OCDE».

Los ministros adoptan una serie de recomendaciones de la OCDE a los países miembros, relativas a la coordinación de las políticas ambientales, mejoras en las ciudades, reducción de la contaminación del aire y del agua y otras destinadas a aplicar más estrictamente el principio de que el contaminador paga los daños causados.

El Sr. Gutiérrez Rubio mantuvo hoy diversos contactos con sus colegas de los países miembros.

El Sr. Gutiérrez Cano, en su calidad de primer vicepresidente, asistió a un almuerzo ofrecido en la Embajada de Estados Unidos en honor de la presidente del Comité del medio ambiente, la noruega señora Gro Harlem Brundtland y de los demás vicepresidentes (los ministros del medio ambiente de Australia y Japón).

Habla el señor García Hernández, en la jura de gobernadores

Madrid. — En la sede de la Presidencia del Gobierno han jurado sus cargos los once nuevos gobernadores civiles nombrados en el Consejo de Ministros celebrado el pasado viernes. El vicepresidente primero y ministro de la Gobernación, Sr. García Hernández, pronuncia unas palabras tras la jura.

(Foto CIFRA GRAFICA)

Moderado discurso de Arafat ante las Naciones Unidas

Extraordinarias medidas de seguridad para proteger al dirigente palestino

Nueva York (Efe) — El presidente de la Organización para la Liberación de Palestina, Yasser Arafat, ha llegado a la sede de las Naciones Unidas a bordo de un helicóptero militar norteamericano que le trasladó desde el aeropuerto «Kennedy».

Arafat llegó al aeropuerto esta mañana a bordo de un avión especial de la Compañía «Air Algerie» que aterrizó en medio de grandes medidas de seguridad, en una zona especial distante casi un kilómetro y medio del lugar donde aguardaban los periodistas, quienes no se pudieron acercar a la nave.

Cubrían también la zona dos helicópteros del Ejército norteamericano.

Las operaciones de protección dispensadas a Arafat han eclipsado casi totalmente el interés por el discurso de apertura que el dirigente árabe pronunciará en la Asamblea general de la ONU.

Un portavoz de la OLP añadió que Arafat no se quedará en Nueva York ni se instalará en el hotel Waldorf Astoria con sus compañeros. «Es demasiado peligroso», dijo e insistió en que la vida del líder palestino «peligra de verdad» en la ciudad donde hay más judíos en el Mundo

(Pasa a la página 15)

M.E.C.D. 2017

POSTAL

SEQUIA Y GRIPE

EN el ambiente está la sequía y en las casas, por lo menos en la del autor, está la gripe jugando a hacer el tonto. Se pone uno a la máquina, justamente después de haberse puesto el termómetro. No es mala la experiencia, se piensa para sus entretelas un servidor. "A lo mejor —desvaría—, ocurre que en vez de escribir, deliras y te sale un artículo bordado".

Pero con treinta y ocho grados no hay delirios. Hay solamente una mala uva lejana porque la sequía (bueno, quizás también el dolor de cabeza) ya no tiene la solución que tuvo en otras épocas. Nuestros labriegos, leíamos en "Quisicosas", ya no sacan al Santo por los campos para que les libre del pedrisco y parece ser que le han pedido voluntad para que les mande agua. Entre el seguro y entre que el campo está como está, las cosas no presentan el cariz que a uno le gusta.

—¿Tiene usted fe en el Santo paseado por los campos?

—Fe, amigo del alma, lo que se dice fe, la tiene un servidor en Dios, sabe que se hará su voluntad con Santo o sin él y que las cosas ocurrirán, como El diga, se suscriban seguros o no.

Lo que pasa es que era buen síntoma lo del Santo paseando los campos del término municipal. Lo era porque significaba la sencillez de una sociedad, la misma que giraba en torno a la torre de la iglesia, a los porches de la Casa consistorial (ya sabe usted que casi todas las Casas consistoriales tienen su porche "ad hoc") y a la Escuela, que sería todo lo primaria que ustedes quieran, pero que allí estaba.

Esa sociedad se ha ido a pique. Dicen que con el tiempo será mejor que antes, pero un servidor se permite dudarlo. Lo que es bueno suele ser sencillo. Lo que es complicado termina por tener, cuando menos, la manía de levantar dolores de cabeza, los mismos que, aquí y ahora, uno da fe que no tienen nada de buenos.

La sequía está en el aire, en la tierra y en las casas vestidas de gripe. Dicen que ya hay zonas donde la siembra no será posible. ¿Qué sociedad es ésta que se queda tan tranquila porque las cosas las suple un seguro o, valga el caso, un crédito a largo plazo o una adecuada desgravación fiscal? Bendito sea Dios si con ello se les resuelve la papeleta a los labriegos, pero de esa forma no se llenan silos ni los depósitos de las fábricas que molturan remolacha. Estamos como antes, sólo que peor.

—Entonces, ¿qué? ¿Sacamos el Santo?

—Amigo, el que pregunta, soy yo: ¿es que se iba a perder algo?

—Por esa misma cuenta, deje usted la medicina contra la gripe.

—La tomé y sigo igual. A lo mejor, si le echo un rezo al Santo de mis devociones, tampoco me baja la fiebre, pero cuando me den por curado, habrá que saber quién lo consiguió, porque hasta ahora no tengo pruebas ni a favor del piramidón ni del Santo.

—¿No será que ya delira?

—Bueno...

Sequía en el aire, en la tierra y en las casas, la misma vestida de gripe. No diga usted que no es para creer en los delirios cuando pasa, como está pasando, que va uno y se arranca con un artículo así.

BURGENSE

QUISICOSAS

Los paseantes que transitaban ayer por La Quinta pudieron ver cómo avanzan las obras de mejora del firme de la calzada que conduce hasta Fuentes Blancas... Desde este parque hasta la Fuente del Prior se ha echado una fuerte capa de aglomerado en frío y el resto es de fundido en caliente cuya formación se extenderá hasta el mismo límite de la plaza de Santa Teresa.

El señor García Viedma, ingeniero de Caminos, Canales y Puertos, como delegado provincial de Carreteras, inspeccionó ayer la marcha de los trabajos.

Hay prisa en activarlos antes de la venida de las lluvias y de que empeore el tiempo.

●

Leemos en noticias del motor de «El Norte de Castilla», de Valladolid:

«En breve cesará la fabricación de los tractores Renault que en Burgos venía produciendo la S.A. de Maquinaria Agrícola Renault (Sama - Renault).

Al parecer se están haciendo gestiones en la actualidad para ver de que fuera otra marca de tractores la que produjese en las instalaciones de Sama otro tipo de tractores».

●

Se confirma que a finales de este año cesará en su actividad, en Villafría, la firma de maquinaria agrícola Renault.

No estará de más recordar que a principios de la década anterior la empresa «Renault» de Maquinaria agrícola decidió apresurar la construcción de su fábrica en Villafría, en una parcela de 50.000 metros cuadrados para producir 20.000 tractores al año y en doble turno. Previóse entonces la creación de 200 puestos de trabajo y complementar las instalaciones con un Centro de formación profesional y servicios sociales y deportivos.

El Ayuntamiento de nuestra ciudad dio facilidades para el suministro de agua.

¿Qué ha pasado, entonces?

●

Desde luego la antedicha factoría se montó y ha venido desarrollando su actividad, pero siempre con limitaciones hasta el punto de no ser rentable la producción de tractores agrícolas en el porcentaje oficialmente autorizado.

Vamos, que se quedaron pequeños los planes y que después, la fuerte competencia de otras firmas del sector dio al traste con los primeros proyectos.

Fracaso, palabra que aunque no sea del agrado de nadie hay que escribirla cuando procede.

●

El aumento de las electrificaciones industriales demuestra el crecimiento económico y social de Burgos. Una simple ojeada al «Boletín oficial de la provincia» correspondiente al número de ayer evidencia esta agradable realidad en la capital y también en la provincia.

Las autorizaciones de la delegación de Industria se conceden a «Conducciones industriales, Civiles y Agrícolas S.A.», «Vidriera del Norte S.A.», cantera «Galafell» e «Iberduero S.A.»

●

Ahora que el Gobierno tiende a reanimar el uso del carbón y a racionalizar el de los combustibles líquidos y gaseosos, en vista de la crisis de energía observamos que no se detiene el proceso de instalación de depósitos de fuel - oil.

Por el contrario, este tipo de servicios va en progresivo aumento.

Contrastes.

●

Lo que aumenta en porcentajes alarmantes es el capítulo de accidentes de trabajo en nuestra provincia.

Se nos había dicho que al mes se registran unos mil heridos en siniestros laborales —incluídos los de carácter leve— pero la estimación se antoja corta si se tiene en cuenta el elevado número de accidentados que tienen que recibir asistencia diaria en un sólo centro hospitalario.

Alta, muy alta, la incidencia de Burgos en este capítulo de accidentes, y no faltan observadores que atribuyen el fenómeno al hecho de que no pocas empresas han recibido mano de obra importada de los pueblos, sin asegurarse previamente de una adecuada preparación profesional.

Alarma.

●

Ayer sobrevolaron la ciudad modernos aviones ultrarápidos, probablemente de los implicados en los ejercicios militares aeronáuticos y de los cuales ya se dijo que podían producir fuertes estampidos y ruidos, pero que el vecindario no tenía por qué experimentar ninguna alarma

Así fue. No hubo explosiones en el aire.

Martinillos

FORMACION PROFESIONAL COMPLETA EN PELUQUERIA Y ESTETICA

METODOS MAXIME D'HARROCHE - PARIS

ALTA PELUQUERIA BALLESTER

Calle Vitoria, 19, 2.º derecha

Teléfono 208750

Dr. Antonio M.ª Mateo

Cirujano Vascular del Hospital Universitario Especialista por la Univ. de Milán

Varices Hipertensión Arteriosclerosis

Consulta previa petición hora Calle Gamazo 1

Tel 222250 VALLADOLID

DESAPARECIDA FURGONETA CITROEN - 2HP.

BU - 33.408

Avisos: 22 12 72

Cine Consulado

Hoy, en sesiones de 5,30, 7,45 y 10,45

Una película que cautivará a todos los aficionados a las emociones de los films de aire libre y pasiones violentas.

(Autorizada para todos los públicos)

COLISEO

HOY

PROGRAMA APASIONANTE

LADRON Y AMANTE

James Coburn
Aldo Ray

La más divertida, atrevida y audaz. ¡Las mujeres eran su meta!... ¡Los millones su pasatiempo!

— Y —

PISTOLEROS DE CASA GRANDE

¡Pólvora! ¡Sangre! ¡Fuego!
es el majestuoso Oeste que vibra de emociones y violentas aventuras.

TELEVISION ESPAÑOLA

JUEVES

14,15 Avance informativo.
14,20 Hoy 14,15.
15,00 Telediario.
15,25 Tele revista.
16,00 Historias de un maestro.
18,48 Avance informativo.
18,50 Un globo, dos globos, tres globos.
20,00 Telediario.
20,15 Cara al país
20,45 El Cine.
23,00 Telediario.
23,25 Reflexión.

VIERNES

14,16 Avance informativo.
14,20 Hoy 14,15.
15,00 Telediario.
15,25 Fin de semana.
16,00 Tiempo de vivir, tiempo de amar.
18,48 Avance informativo.
18,50 Un globo, dos globos, tres globos.
20,00 Telediario.
20,15 Beat Club.
20,45 Las instituciones
21,15 Sherlock Holmes.
22,30 Suspiros de España.
23,00 Telediario.
23,25 Reflexión.

Emerson

El televisor del futuro

COMERCIAL VELO MOTO

BOBINADO DE MOTORES

ELEC-AUTO

AVDA DEL CID 80 — TELEFONO 22 45 74

TEATRO AVENIDA

◇

HOY

7,45 TARDE
11 NOCHE

◇

ACONTECIMIENTO ARTISTICO DE EXCEPCION

◇

UNICO DIA de actuación

BALLET FOLKLORICO

Festivales de España

Maestros de la música, inmortales por la trascendencia universal de su recio espíritu español, escribieron páginas inolvidables, como "LA BRUJA" "LA DOLORES" "LA REVOLTOSA" "DOÑA FRANCISQUITA" "BODA DE LUIS ALONSO", etc., que acompañadas por la maravilla plástica de la danza, cobrarán ante sus ojos una nueva y más grandiosa dimensión del arte español.

LA MAS PRODIGIOSA REUNION DE PRIMERAS FIGURAS EN UN ESPECTACULO DE GRANDEZA INSUPERABLE, DE BELLEZA INIGUALABLE.

◇

¡ESPAÑA LE ESPERA EN SU MUSICA Y EN SUS DANZAS!...

¡VENGA A CONOCERLA MAS!

¡VENGA A AMARLA MAS!

◇

¡ES LA MEJOR OPORTUNIDAD DE SU VIDA!

◇

NOTA. — Quedan rigurosamente suspendidos los pases de favor.

M.E.C.D. 2017

NUESTROS COLABORADORES

LA PIEDRA ENTRE LOS DIENTES

Por Julio MANEGAT

CREO que no he visto documento gráfico más estremecedor que el que recogía la esquelética figura de un niño que se llevaba piedras a la boca, obligado por una máxima desesperación. Es, será por los siglos de los siglos, el símbolo de una sociedad hambrienta, el símbolo de una sociedad injusta, el símbolo de una sociedad sin esperanza. Palabras del director general de la FAO: «No se puede tolerar que parte del Mundo coma demasiado y que la otra mitad no tenga suficiente para mantenerse viva». Es cierto, no puede tolerarse, pero se sigue tolerando porque la sociedad está en manos de unos pocos poderosos que juegan muy bien los discursos y las sabias palabras, las políticas y las economías.

Sólo, en principio, hay un problema a escala mundial: la justicia del pan, la esperanza de una alimentación suficiente. Y ahora se plantea como una amenaza dramática la carencia de alimentos que en los últimos años se ha agudizado por terribles sequías y que, en los últimos meses, se agrava días tras día a causa de la crisis energética, el desequilibrio económico, la inflación, las inhumanas especulaciones, las deficientes cosechas... Pero, ¿es que realmente comprendemos lo que significa llevarse a la boca una piedra pretendiendo comérsela? ¿Pero es que en verdad nos damos cuenta de lo que supone que cuarenta millones, poco más o menos, de seres humanos mueran, cada año, de hambre?

Sociólogos, técnicos, políticos, científicos, se preguntan cómo podrá la Humanidad librarse del hambre. Incluso hacia el más cercano futuro el horizonte no puede ser más sombrío y desalentador, porque el crecimiento del índice de producción de alimentos siempre será menor que el crecimiento del índice demográfico, con lo que aunque aumente la producción de alimentos será mayor el hambre en números absolutos, aunque no lo sea en números relativos. Pero lo que cuenta es cada estómago vacío, cada mirada sin brillo, cada piedra que se lleva un niño a la boca.

Delegados de más de cien países toman parte en la llamada Conferencia Mundial de la Alimentación. Es una Conferencia triste, patética en sus temáticas que, difícilmente. pueden tener solución si no se arranca de un esfuerzo humano por parte de los países poderosos, o simplemente capaces de subsistir. Desde ahí podría luego llegar el aumento de la producción agrícola en los países subdesarrollados o precariamente desarrollados, la mejor distribución de la producción mundial de alimentos, la elaboración de vastos planes de distribución de alimentos, la total coordinación de los pueblos para la eliminación del hambre en el Mundo. una racional política mundial del consumo, etc.

La verdad es que uno no puede ser muy optimista respecto a los resultados de la Conferencia de Roma. Se llegará, sí, a importantes conclusiones que, teóricamente, serán un trampolín de esperanza; pero, ¿podrán realizarse estos planes para eliminar o paliar el hambre en el Mundo? Pueblos divididos, imperativos económicos —que son los que mandan de verdad— discrepancias políticas entre los pueblos, crisis energética, carrera de armamentos, crecimiento inusitado de la violencia, crisis de los valores espirituales y religiosos, estallido demográfico, contaminación del medio ambiente...

Y mientras, en algún lugar del Mundo, en la inmensa geografía del hambre, un niño de cualuier color, de cualquier edad. en un impulso amargo y desesperado. pretenderá comerse un puñado de piedras...

¿TECNOLOGIA FRANCESA PARA EL PORTAAERONAVES ALMIRANTE CARRERO?

Ante la negativa del Senado norteamericano

A principios de año, la Armada Española, por boca del almirante jefe del Estado Mayor, hacía pública su intención de construir un portaaviones. «Somos conscientes de que la independencia política de la nación depende fundamentalmente de su potencia militar y ésta es función directa de su capacidad para producir sus propias armas, y consecuentes con este principio de continuidad decía en su discurso del 5 de Enero,, con motivo de la Pascua Militar, el almirante González López «estamos dando los pasos iniciales para construir en España un buque de moderna concepción, capaz de llevar helicópteros y aviones de despegue vertical. Esperamos que pueda entrar en servicio en 1978 y mejorar notablemente la capacidad de nuestra Fuerza Naval».

Posteriormente se sabría que la Marina había puesto su mirada en el proyecto norteamericano SCS (Sea Control Ship),, de elevada tecnología, aunque, por sus características posiblemente el más modesto de los proyectos actualmente desarrollados por otras potencias navales, también en busca de plataformas que les permita utilizar en la mar helicópteros y aviones de despegue vertical sin tener que recurrir a los grandes y costosos portaaviones. La Marina de Guerra española decidió asignar el nombre de «Almirante Carrero» a este portaaeronaves, y en Marzo salía para Estados Unidos una comisión formada por alto personal de la Empresa Nacional Bazán para entrar en contacto con personalidades norteamericanas en relación con la construcción de este buque, además de cinco fragatas «P F» también de proyecto norteamericano.

EL SENADO SE OPONE

En Julio, sin embargo, surgió el rumor de que el Senado norteamericano había denegado la concesión de 93 millones de dólares para el proyecto y elementos de construcción como turbinas de gas, ejes y hélices (es decir, los materiales críticos de mayor plazo de entrega), lo cual iba a retrasar considerablemente la construcción del prototipo. En principio la US Navy tenía proyectado construir un SCS que entraría en servicio en 1978, más otros siete que descorazonadora, máxime teniendo en cuenta que la Armada Española había decidido hacer de su sobre el particular, afirmaba que «cualquiera que sea la solución que den los Estados Unidos al problema presupuestado de su Marina, nosotros estamos decididos de todas formas a construir el portaaeronaves «Almirante Carrero» en la factoría de la Empresa Nacional Bazán en Ferrol, la respuesta es taba clara: pese a todo y pese a quien pese, la Marina de Guerra Española contará con su «Sea Control Ship», aunque posiblemente su entrada en servicio tendrá ahora que retrasarse algún tiempo.

Cabe preguntarse, naturalmente, cuál es la solución que la Marina va a dar al problema; porque de lo que no cabe ninguna duda es que en este tipo de construcciones es conveniente y casi preciso contar con el respaldo técnico de países con industrias más avanzadas y mejor dotadas que la española, no obstante el alto grado de tecnología alcanzada por ésta. Ya es sabido que España figura en el grupo de naciones capacitadas para concebir, producir y mantener buques de guerra completos y una cierta parte de sus componentes integrantes, pero resulta siempre conveniente —máxime en un proyecto como el que nos ocupa contar con la experiencia y ayuda de naciones más capacitadas.

MIRANDO A FRANCIA

Pues bien; aunque nada haya trascendido sobre el particular, nos atrevemos a pronosticar que la solución al problema que, hacia la realización de este proyecto, se le plantea a España, puede estar en la industria naval francesa. Se trata, por supuesto, de una mera suposición, aunque basada en hechos bastante concretos Como es sabido, atendiendo a una invitación del ministro de Marina, visitaba recientemente España el ministro de Defensa francés, quien dedicó su última jornada de estancia en nuestro país a recorrer las instalaciones del Arsenal militar y de la Empresa Nacional Bazán en El Ferrol, donde precisamente va a ser construído el portaaeronaves. Y, por otra parte, el diario galo «Le Monde» aportaba en su edición del pasado sábado más luz sobre el particular, al informar que las conversaciones entre el ministro Jacques Soufflet y las autoridades españolas habían estado centradas esta vez en el campo de la construcción naval. El ministro —añadía el citado periódico— ha podido proponer, principalmente, una aportación de tecnología para la construcción del portaaeronaves «Almirante Carrero».

Parece, en definitiva, que el ovillo se está desenredando. Lo que España no ha podido conseguir en los Estados Unidos por obra y gracia del Senado quizás lo consiga en Francia, país con el que el nuestro mantiene excelentes relaciones en el campo técnico-militar desde la firma del programa de colaboración que, en materia de armamento, suscribieron en 1970 París y Madrid Actualmente, Francia aporta su asistencia técnica para la construcción en España de cuatro submarinos tipo «Dphné», de los cuales dos se hallan ya en servicio, y la Empresa Nacional Bazán va a emprender en breve la construcción también en Cartagena, de dos submarinos de 1.200 toneladas tipo «Agosta». Al margen, cabe recordar el interés de la Marina de Guerra Española por poseer sendos buques de apoyo logístico para sus flotillas de submarinos y dragaminas, y el acuerdo de construcción de seis lanchas lanzamisiles de proyecto galo.

OPERACION EN 1980

El «Sea Control Ship» tiene por objeto, como hemos señalado anteriormente ofrecer una plataforma para la utilización en la mar de helicópteros antisubmarinos y aviones interceptores de despegue vertical, aparatos, unos y otros, que requieren poca «pista» tanto para sus despegues como para sus anaveajes. Quiere esto decir que, en general se trata de buques de pequeño desplazamiento, sobre todo si los comparamos con los, en algunos casos, mastodónticos portaaviones clásicos. Los SCS norteamericanos, por ejemplo, tendrán un desplazamiento inferior a las 15.000 toneladas, con una dotación de aproximadamente 700 hombres, y desde cada uno de ellos podrán operar tres aviones de combate AV-8 «Harrier», de despegue vertical y catorce helicópteros pesados SH-3D. «Sea King». Obsérvese que la Armada Española tiene encargada una escuadrilla de aviones «Harrier», que deberán ser entregados en 1976, y que fue la primera, después de la norteamericana en incorporar los Sikorsky SH-3D «Sea King».

¿Qué proyecto de buque puede haber ofrecido Francia para la construcción en España del futuro «Almirante Carrero»? Aunque desconocemos la respuesta, vamos a permitirnos recordar que la industria naval francesa está desarrollando un interesante proyecto que fue dado a conocer en Junio último. Se trata, en esencia, de un portaaeronaves de unas 18.000 toneladas de desplazamiento que será operacional en 1980 y desde el que podrán operar aviones V/STOL y helicópteros antisubmarinos. Es decir, algo así como una réplica al proyecto norteamericano de «buque de control marítimo» aunque algo mayor y con la notable diferencia de que mientras los SCS norteamericanos irán propulsados por turbinas de gas, el portaaeronaves galo será, probablemente, de propulsión nuclear. Naturalmente, pensamos que en e caso de que España aceptara la propuesta de tecnología francesa para construir el «Almirante Carrero», se optaría por un sistema de propulsión más convencional. De lo que no cabe duda, en cualquier caso, es de que la Armada está del todo dispuesta a mejorar la capacidad operativa de su Fuerza Naval con un buque que responda a la concepción estratégica de los «Sea Control Ships» o su equivalente en la lengua de Molière...

José María BARCELO

¡¡SEÑORA - SEÑORITA!!

Gane Vd. tanto dinero como desee empleando sus horas libres o jornada completa.

INTERESA:

— Buena presencia.
— Espíritu de superación.
— Simpatía.

Interesadas, dirigirse al Hotel Almirante Bonifaz,
Día 15 a las 19 y a las 20,30 horas.
Día 16 a las 18 y a las 19,30 horas.
Preguntar por el SR. GONZALEZ

SINIESTRO MARITIMO

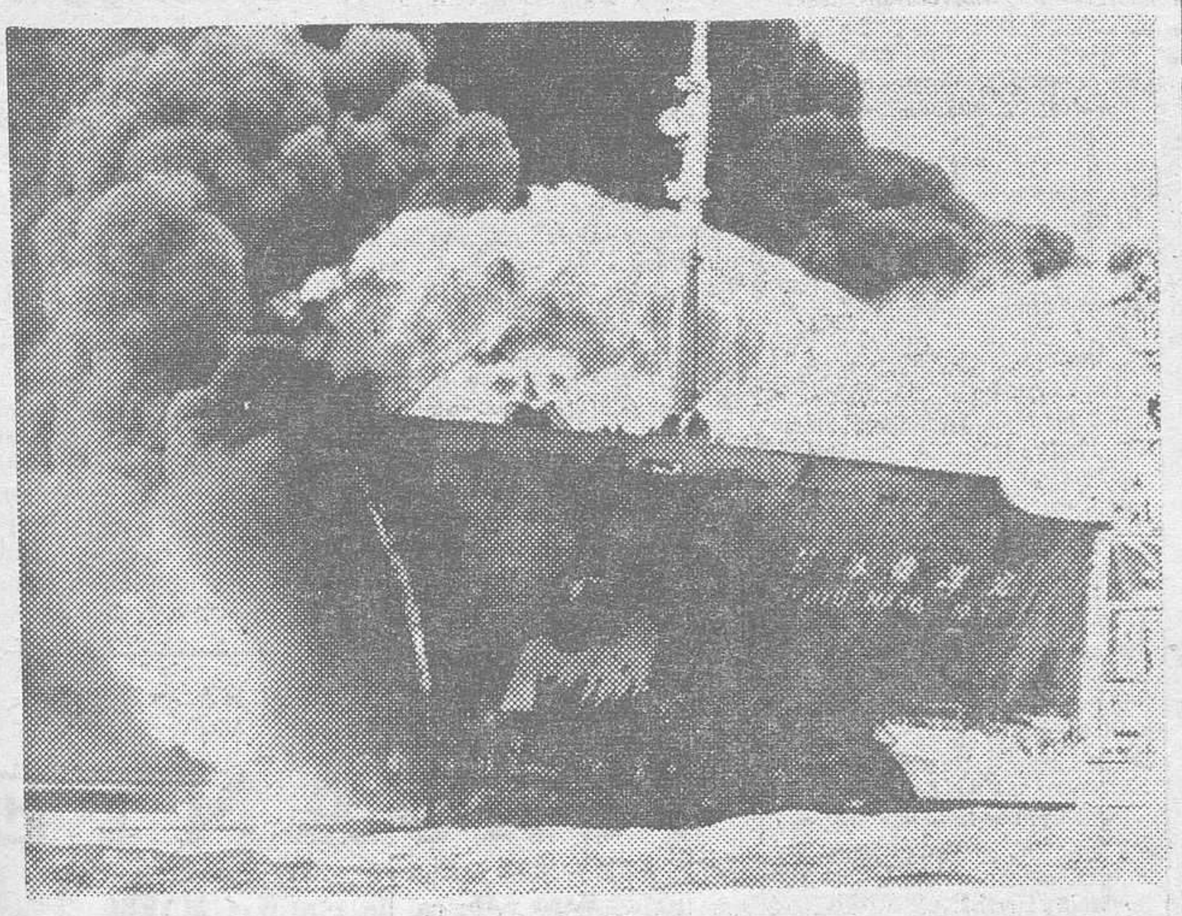

Yokohama (Japón). — Nubes de humo se elevan sobre el buque-cisterna incendiado, de 43.723 toneladas, japonés, que chocó hoy contra un mercante matriculado en Liberia, en la bahía de Tokio. — (Telefoto CIFRA GRAFICA-UPI).

Helena Rubinstein

PRESENTA

BELLEZA EN ACCION

EN

PERFUMERIA

ridruejo

C/ MIRANDA, 17 — TELEFONO 208913

Se complace en anunciar a su distinguida clientela. que durante los días 11 al 16 de Noviembre, una señorita DIPLOMADA de HELENA RUBINSTEIN. atenderá cuantas consultas y consejos le sean solicitados.

M.E.C.D. 2017

Información RELIGIOSA

SANTORAL

SANTOS DE HOY:

Ss. Hipacio, ob.; Serapión, Veneranda, vg.; Venerando, Clementino, Teodoto, Filomena, mrs.; Jocundo, Lorenzo, obs., cfs.; José Pignatelli, S. J., cf.

Misa: De la Feria, color verde.

SANTOS DE MAÑANA:

Ss. Alberto Magno, ob., dr.; Eugenio, Félix, obs.; Abido, dc.; Segundo, Fidenciano, Varico, Gurias, Samonas, mrs.; Luperio, Macuto, obs.; Leopoldo.

Misa de la Feria, color verde.

CULTOS

SAN LORENZO. — Novena de ánimas. Comienza hoy. A las siete y media de la tarde, rosario, novena, exposición, bendición y responso.

CATEDRAL. — Real Hermandad del Santísimo Cristo de Burgos. — Esta tarde, a las ocho, rosario, preces y misa con homilía, que predicará el abad de la Hermandad, muy ilustre señor don Isidoro Díaz Murugarren, terminándose con la Bendición con el Santísimo.

SE NECESITA

Conductor

para camión basculante, con carnet de 1.ª y experiencia. Presentarse de 9 a 11 en Transportes Arlanza. Plaza de la Cruzada, 6, 6.º C.

(R. O. C. 11.961)

✝

SEGUNDO ANIVERSARIO
DE
LA SEÑORA

DOÑA MATILDE DE LA PEÑA GARCIA

Que descansó en la paz del Señor en Burgos, el día 15 de Noviembre de 1972, a los 74 años de edad, confortada con los Santos Sacramentos y la Bendición de Su Santidad.

D. E. P.

Su esposo, don Martín Santaolalla García; hijas, Magdalena-Sara y María Quirina; sobrinos, primos y demás familia.

RUEGAN una oración por su alma y la asistencia al funeral que por su eterno descanso se celebrará mañana viernes, día 15, a las siete de la tarde en la iglesia parroquial de San Pedro y San Felices.

Por cuyos actos de piedad les quedarán muy agradecidos

Burgos, 14 de Noviembre de 1974

✝

EL SEÑOR

Don Sebastián Huidobro Fernández

Falleció en el día de ayer, a los 74 años de edad confortado con los Santos Sacramentos y la Bendición de Su Santidad

(Q. E. P. D.)

Sus apenados: esposa, doña Casilda Ibeas Ibeas; hermana, doña Auria; hermanos políticos, don Mauricio Talamillo, don Anastasio Ibeas y doña Virginia Bernabé; sobrinos, primos y demás familia.

SUPLICAN a sus amistades oraciones por el eterno descanso de su alma y la asistencia a las honras fúnebres y funeral (córpore presente), que se celebrarán HOY, DIA 14, a las CUATRO en la iglesia parroquial de SAN ESTEBAN PROTOMARTIR, seguidamente la conducción del cadáver al cementerio de San José. Actos de caridad por los que anticipan las mas sinceras gracias.

Vivía: Fernán González, 26.

Capilla ardiente: Residencia Sanitaria.

Burgos, 14 de Noviembre de 1974

LA FAMILIA NO RECIBE

✝

EL SEÑOR

D. LUIS SANTAMARIA CONTRERAS

Falleció en el día de ayer, a los 74 años de edad, después de recibir los Santos Sacramentos y la Bendición de Su Santidad

Q. E. P. D.

Sus resignadas hijas, Emilia (viuda de Huertos) y Amelia; hijo político, Joaquín Campo; nietos, Jesús-Luis y Francisco-Javier Huertos; Jesús-Angel y María Mercedes Campo; sobrinos, primos y demás familia

RUEGAN una oración por el eterno descanso de su alma y la asistencia a las honras fúnebres y funeral que se celebrarán HOY, JUEVES, a las CUATRO Y MEDIA, en la iglesia de NUESTRA SEÑORA DE LAS NIEVES. Acto seguido la conducción del finado al cementerio de San José. Actos de caridad por los que anticipan las más sinceras gracias.

Vivía: Barriada Yllera, calle Pozanos núm. 36.

Burgos, 14 de Noviembre de 1974

(Funeraria "San José")

REUNION EXTRAORDINARIA DEL COMITE EJECUTIVO DEL CONSEJO SINDICAL PROVINCIAL

Trató, entre otros temas del próximo viaje a Burgos del ministro de Relaciones Sindicales

Para presidir el acto de clausura del II Pleno del Consejo Económico Social Sindical Interprovincial del Norte, llegará el próximo lunes a nuestra ciudad el ministro de Relaciones Sindicales, D. Alejandro Fernández Sordo.

Esta visita permitirá al ministro conocer personalmente la amplia diversidad de la problemática de la provincia, obteniendo a la vez una impresión directa y realista del desarrollo de la política sindical que se viene llevando a cabo en nuestras comarcas y ciudades.

A tal efecto, y por deseo expreso del mismo, el ministro se pondrá en contacto directo con los hombres representativos de la Organización, manteniendo en la Casa Sindical mañana y tarde, una serie de reuniones y entrevistas con los dirigentes y cargos electivos de diferentes organismos y entidades sindicales para saber así de las inquietudes y aspiraciones del mundo del trabajo y de la producción burgalesa.

Con motivo de esta anunciada visita del ministro de Relaciones Sindicales a Burgos en la tarde de ayer se reunió en sesión extraordinaria el Comité ejecutivo del Consejo Sindical provincial.

Previamente en las últimas horas de la mañana, el delegado provincial de la Organización Sindical, D. José Francisco de Celis Moreno, tuvo un detenido cambio de impresiones con los presidentes de los Sindicatos provinciales y vicepresidente de la Cámara Oficial Sindical Agraria, sobre los diferentes problemas y cuestiones que, a nivel provincial afectan a los sectores tanto económicos como sociales y que por su entidad e importancia, deben serle expuestos al ministro. En esta reunión, tras un minucioso análisis, quedó establecido un cuestionario de temas que han de ser sometidos al Sr Fernández Sordo.

En la sesión de la tarde, el Comité ejecutivo del Consejo Sindical provincial tuvo conocimiento por boca de su presidente Sr De Celis Moreno de las reuniones y entrevistas programadas con motivo de la estancia del ministro en la Casa Sindical. Este recibirá y mantendrá conversaciones con miembros de los organismos que se indican, y en los horarios siguientes:

A las 9,15, con el Comité ejecutivo de la Cámara Oficial Sindical Agraria.

A las 10,30, Comisión permanente del Consejo provincial de Trabajadores y Técnicos.

A las 12,00, Comisión permanente del Consejo provincial de Empresarios.

A las 5,00 de la tarde, Comité ejecutivo del Consejo Sindical provincial.

En el curso de estas entrevistas, los representantes de los empresarios y trabajadores burgaleses expondrán al ministro el esquema de aquellos problemas que a distintos niveles, se consideran más importantes y urgentes dentro de los respectivos sectores.

Tras estudiarse otras cuestiones de trámite, por los miembros del Comité se trató de las sugerencias que a nivel superior ha de hacerle al ministro el propio Comité sobre la incidencia de los problemas nacionales en nuestra provincia y su repercusión en los sectores económicos y laborales, exponiéndole de paso una serie de temas en los que se contemplan las metas y realizaciones sindicales a que aspira la provincia de Burgos.

HOY, INAUGURACION DE LA III ASAMBLEA DE TURISMO

Se celebrará a las diez y media en la Casa de Cultura

Conforme tenemos anunciado, hoy, jueves, dará comienzo en nuestra ciudad la III Asamblea provincial de Turismo.

Después del acto inaugural, que será a las diez y media de la mañana, se iniciarán las sesiones de trabajo programadas para la primera jornada y se dará lectura a los proyectos de ponencias y preparación de conclusiones de las cuatro en que se ha dividido el estudio de la problemática turística de nuestra provincia. Dichas sesiones, referidas a cada ponencia, se celebrarán, respectivamente, a las once, una, cinco y siete de la tarde.

Tanto la sesión inaugural como las sesiones de trabajo serán presididas por el delegado provincial de Turismo, Sr. Torres Royo.

GREDILLA DE SEDANO

El día 17 del actual, a las cuatro de la tarde, en pública subasta, se arrienda para su cultivo agrícola, tres parcelas, con una superficie total de 70 hectáreas.

EL PRESIDENTE

Ante el pleno del Consejo del Norte

TODAS LAS PONENCIAS TIENEN GRAN IMPORTANCIA PARA EL DESARROLLO DE LAS PROVINCIAS DEL AREA

La más actual la de "Defensa de la Naturaleza y el Hombre"

Declaraciones del presidente del CESIN, don Vicente Toro Orti, subsecretario del Ministerio de Trabajo

El presidente del Consejo Económico Social Interprovincial del Norte, es don Vicente Toro Orti, subsecretario del Ministerio de Trabajo y hombre que conoce profundamente la problemática de estas provincias que componen el área CESIN. No en balde, vivió concretamente en Bilbao durante varios años, sino que además lleva otros seis al frente del Consejo de Norte, recorriendo estas provincias con la asiduidad que marcaban las periódicas reuniones de las Comisiones Permanentes o Ejecutivas, junto a otras visitas varias por deberes de su alto cargo en la Administración.

Ante el Pleno del Consejo Interprovincial que se celebrará en Burgos el próximo lunes y al que se desplazarán más de un millar de autoridades y representaciones diversas de las provincias de Alava, Guipúzcoa, Navarra, Santander, Logroño y Vizcaya junto con las de la provincia burgalesa hemos dialogado con el señor Toro Ortí, solicitando su impresión de acto, que presidirá el ministro de Relaciones Sindicales, señor Fernández Sordo. Nos dice:

—El Pleno del día 18 es la culminación de prácticamente dos años de trabajo del Consejo del Norte. Tiene la importancia de que es el momento en el que toda esa serie de trabajos y esfuerzos han de ser sometidos a la aprobación de los miembros del Consejo, y en su caso, al Gobierno, para conseguir que esas conclusiones se conviertan, lo más pronto posible, y en el mayor número posible e[illegible]dad que sirva a los intereses de todas las provincias del área.

—¿De las seis ponencias, hay alguna que destaque por una u otra causa, incluida su actualidad y garra?

—Yo creo que todas las ponencias son importantes, y por serlo precisamente, el Consejo acordó el estudio de esos temas, pero no hay duda que la Ponencia «Defensa de la Naturaleza y el Hombre» responda a una preocupación que pudiéramos llamar más actual, no solamente en España, si no en el Mundo entero.

—¿Nos habla de ella?

—Es una ponencia compleja, que está muy bien hecha, muy bien estudiada, y es un planteamiento más que de soluciones inmediatas del estado de la cuestión en todas las provincias de área, y creo que por esa preocupación y esa razón que todos tenemos hoy día en el Mundo de conectar la necesidad de progreso técnico, de tener puestos de trabajo, con la necesidad de conservar también la pureza del ambiente y en cierto modo la virginidad de los espacios pues puede señalarse como la de más actualidad y la de más trascendencia. Pero repito, de verdad que todas son importantes.

—¿Finalmente cree señor subsecretario que de este Pleno saldrán acuerdos y resultados concretos para nuestras provincias del Norte de España?

—Realmente, con esa esperanza trabajamos, pero de lo que sí estoy totalmente persuadido es de que no vamos a hacer ninguna obra de magia por la cual todo lo que pidamos, al día siguiente va a convertirse en realidad, pero que indudablemente tenemos la esperanza de que muchas de las cuestiones que hoy se plantean van a tener la respuesta adecuada por la Administracción. Y las que no la tengan ahora, pues seguiremos postulando y defendiendo para que la tengan cuanto antes.

¿Donar la sangre es ma[illegible]o? No. Consulta en la Hermandad de Donantes de Sangre de la Seguridad Social

En Diciembre entra en servicio el aparcamiento subterráneo

Según nuestras noticias en los próximos días del mes de Diciembre entrará en servicio el aparcamiento subterráneo de la plaza de José Antonio. Por otra parte, se llevan con buen ritmo los trabajos de pavimentación de la calzada que permitirá la circulación de vehículos entre la calle Queipo de Llano y la de Cardenal Segura a través de la plaza de José Antonio. La entrada en servicio de este importante paso pudiera comenzar, muy probablemente, a finales del presente mes.

SE NECESITA

VIAJANTE

Para fábrica de pinturas MAFER

San Pedro y San Felices, número 35.

(R. O. C. 11.940)

M.E.C.D. 2017

actualidad BURGALESA

INFORMACION OFICIAL

UNIVERSIDAD DE VALLADOLID

ELECCIONES ESTUDIANTILES.— Para llevar a efecto lo previsto en la Orden Ministerial de 21 de Octubre de 1974, el rectorado, de acuerdo con los decanatos de las Facultades y Direcciones de los Colegios y Escuelas Universitarias, ha dispuesto lo siguiente:

1.—Fijar como fecha para las elecciones de representantes estudiantiles la del próximo día 21, jueves, en todos los Centros del distrito universitario.

2.—Los alumnos que aspiren a figurar como candidatos expresos o que sean presentados como tales bajo la firma de diez electores (tal como se indica en el apartado sexto de la O. M.), lo comunicarán por escrito al decano o director del Centro. Dicho escrito deberá ser presentado en los respectivos decanatos o direcciones antes de las once horas del día 16, indicando el curso o grupo a que pertenecen los interesados.

3.—Las listas de electores, confeccionadas con arreglo al artículo 5º del Decreto 2929/1974, estarán expuestas en los tablones de anuncios de los respectivos Centros antes del día 15. En ellos se hará constar el número de representantes que pueden ser elegidos por cada curso o grupo, de acuerdo con los porcentajes establecidos en los apartados tercero y cuarto de la O. M. de 21 de Octubre de 1974. Igualmente se harán públicas, a partir del día 16, las listas de candidatos presentadas expresamente.

4.—En el caso de aquellos cursos cuyos grupos no sean coincidentes en las distintas asignaturas, se tomarán como base para la elección los grupos de la asignatura que tenga mayor número de éstos y que sea más numerosa.

5.—Durante los días 16 al 19, ambos inclusive, los decanos y directores de los Centros autorizarán reuniones de alumnos, por cursos o grupos y en horas no lectivas, para deliberar sobre las elecciones.

6.—El día 20 se suspenderán, a partir de las once horas las clases de la mañana y desde las dieciocho de la tarde, para que los cursos y grupos puedan celebrar reuniones preparatorias, en los locales expresamente señalados por los decanos o directores.

7.—El día 21, a las once de la mañana se suspenderán las clases y, acto seguido, se procederá a las elecciones de cada curso o grupo, en sus aulas respectivas, con excepción de las correspondientes a los cursos de la tarde, las cuales se realizarán a las 18 horas del mismo día, momento en que se suspenderán igualmente las actividades lectivas. Los electores deberán acreditar su personalidad mediante el carnet escolar o el Documento Nacional de Identidad.

8.—El día 21, en que se celebrarán las elecciones, solamente tendrán acceso a los recintos universitarios los profesores y alumnos de los Centros respectivos, así como los miembros del Patronato de la Universidad y los representantes de la Prensa y demás medios de difusión. A estos últimos les serán facilitadas por el rectorado las correspondientes credenciales.

En la Facultad de Medicina se suspenderán en esa fecha las consultas externas, permaneciendo abiertos los servicios de guardia y urgencia.

ESCUELA SOCIAL DE SALAMANCA

AVISO. — Se pone en conocimiento de los alumnos del Seminario de Estudios Sociales de la Escuela Social de Salamanca en Burgos, que las clases correspondientes a los tres cursos de la carrera de Graduado Social darán comienzo el próximo día 19 con arreglo al horario que figura expuesto en el tablón de anuncios del Centro, plaza de Castilla, 1-2.º.

Igualmente se hace saber que queda prorrogado el plazo de matrícula para el curso 1974-75 hasta el día 19 del actual.

COBURSA, EMPRESA CONSTRUCTORA

NECESITA

OFICIALES y PEONES

Dirigirse: SANTA CRUZ, 26, 1.º

(R. O. C. 11.787)

MINISTERIO DE TRABAJO

INSTITUTO NACIONAL DE PREVISION

La ley prohibe el dirigismo. Recuerde sus derechos y haga que se respeten.

elija su óptico libremente

COLEGIO NACIONAL DE OPTICOS

Decida Vd. y no acepte recomendaciones

SU INSTALACION DE

PARQUET MOQUETAS... LEIDER

masur

SINTASOL Y DECORACION

Se lo confíe Vd. a tubisa

★ ◇ ★

SANEAMIENTO

TUBERIAS DE P. V. C.

PRESION. SANITARIO Y POLIETILENO

DISTRIBUIDOR OFICIAL DE

PLASTICOS DEL CINCA, S. A.

tubisa C/. Clunia - N.º 11

Tuberías y pavimentos. Teléfonos: 229112 - 229116. BURGOS

MOVIMIENTO DEMOGRAFICO. — Durante el día de ayer se verificaron en el Registro Civil las siguientes inscripciones:

Nacimientos. — Francisco Santiago Moral y de la Fuente, Isabel Azucena Peña y del Canto, Clara Cuadrado y Ortega, Beatriz Igesias y Martínez, Rodrigo Espuelas y Garmillas, Alberto José Ordóñez y Arnáiz, Rubén Requejo y Benito, Pedro del Campo y Ortix, Igor Marín y Esteban, Gemma Ruiz y Alonso, Yolanda Escribano y Fernández.

Matrimonios. — Don Epifanio García y Bartolomé con doña Cecilia Marín y Marine, el sábado, a la una y media en San Lorenzo; don Jesús Marcos y González con doña María Soledad Castro y Rodríguez, el sábado, a las dos, en la Merced; don José Ramón Núñez y Ruiz con doña María Pilar Isabel Peña y Hernando, el día 19, a las seis, en San Lesmes.

Defunciones. — Magdalena Garrido y Ortega, de San Miguel del Pedroso, 80 años.

CUPON PRO - CIEGOS

N.º 223, PREMIADO

EN EL SORTEO DE AYER

muebles évelio

VITORIA 56 - 58 60 62

EL CUPON PRO - CIEGOS.— En el sorteo celebrado en el día de ayer, resultó premiado con 1.250 pesetas, el número 223, y premiados con 125 pesetas, todos los números terminado sen 23.

El DR. ENRIQUE DIEZ DE LA FUENTE, médico odontólogo, suspende su consulta desde hoy hasta el día 17

BOLETIN METEOROLOGICO.— Comprensivo de los datos recogidos ayer en el Observatorio del Instituto de Enseñanza Media Femenino.

Barómetro. — A las ocho de la mañana, 685,7; a la una de la tarde, 685,7; a las siete de la tarde, 682,9.

Temperatura ambiente. — Máxima, 14,0 grados a las 15,30 horas; mínima, 1.6 grados a la 1,15 horas.

Dirección y velocidad del viento.— A las ocho de la mañana, NW— 6 kilómetros: a la una de la tarde, W— 11 kilómetros; a las siete de la tarde, W— 18 kilómetros.

Humedad, 43.

GAFAS ULTIMOS MODELOS

OPTICA ESPADA

Portales de Antón

FARMACIAS DE GUARDIA. — Mijangos, Almirante Bonifaz, 4; San Ruiz, Avda. del Cid, 85; Jiménez, Carretera de Logroño, 16, y Lastra, Molinillo, 24.

INCENDIO. — En el pueblo de Padilla de Abajo se declaró un incendio en la casa propiedad del vecino de la localidad, Zósimo Guada Ruiz. El fuego fue sofocado por los bomberos de Castrojeriz y los vecinos de la localidad. Las llamas destruyeron el inmueble, calculándose las pérdidas en 200.000 pesetas.

EXPOSICION DE ARTE

TAGRA

VITORIA, 13

Teléfono 202852

BURGUETE

OLEOS

MAÑANA, DIA 15

CLAUSURA

Horas de visita:

Laborables de 11 a 2 y de 6 a 9

Festivos: De 11 a 2

ENTRADA LIBRE

Del DIARIO DE BURGOS correspondiente al lunes, 18 de Noviembre de 1944.

A los 41 años de edad y 20 de vida religiosa ha fallecido en nuestra ciudad la religiosa, Rvdma. Madre María Concepción Díez de Larrá, hermana de nuestros estimados amigos D. Mariano y D. Carmelo Díez Larrá.

- **LA Gimnástica Burgalesa jugó el domingo en Segovia, donde venció a la Gimnástica Segoviana por el rotundo tanteo de 1-5. Marcaron los goles del equipo albinegro Urreiztieta (2), Ibáñez (2) y Carmelo.**
- **LA temperatura máxima de ayer fue de 12,4 y la mínima de 3,0.**

HAGASE SOCIO DE U.N.I.C.E.F.; UN NIÑO SE LO AGRADECERA.

Cartelera de ESPECTACULOS

AVENIDA.— Hoy, 7,45 tarde y 11 noche. ¡Acontecimiento artístico de excepción! **Ballet folklórico Festivales de España.** La más prodigiosa reunión de primeras figuras, en un espectáculo insuperable. ¡España le espera! Venga a conocerla más. Venga a amarla más. ¡Unico día de actuación!

CALATRAVAS (204161).— 5,30, 7,45 y 10,45, ¡Dos últimos días! del gran estreno «western», con una emocionante historia de acción: **Un hombre llamado Noon** (3). Scop-color. Richard Crenna, Rosanna Shiaffino, Stnephen Boyd, etc. ¡Intrigante y original! (Mayores 18 —y 14 acompañados—). Y, el sábado...

COLISEO.— Hoy, de 4 a 1, programa soberbio: **Ladrón y amante** (3 R.) La más divertida, atrevida, audaz. ¡Las mujeres, su meta; los millones, su pasatiempo! Y **Pistoleros de Casa Grande** (3). ¡Pólvora, fuego, sangre! El majestuoso Oeste vibrante de emociones. (Mayores de 18 años).

CONDAL.— Continua de 4 a 12. Un programa verdaderamente arrollador: **Guapo heredero busca esposa** (3). Divertida, tierna, picante. Una de las mejores interpretaciones de Alfredo Landa, con Esperanza Roy. Y **Ciudad violenta** (3 R.) Una película de gran acción, con Charles Bronson y Telly Savalas. Ambas en tecnicolor. Mayores 18 años.

CONSULADO. — Hoy, colosal estreno de la película **La ley del kárate en el Oeste** (3), en Eastmancolor, con Dean Reed. Director, Tonino Ricci. La ley del Oeste y la ley del kárate, un poderoso combinado contra los forajidos. Autorizada para todos los públicos.

CORDON (207037).— 5,30, 7,45 y 10,45. En su más fabulosa interpretación, vuelve Ingrid Bergman en la película de tres «Oscar» **Juana de Arco** Technicolor. ¡La doncella que condujo un ejército a la victoria! Un film realmente definitivo y, además, tolerado para menores.

CINE GOYA.— Hoy, sensacional estreno de **Luis II de Baviera** (3). He aquí la historia de un soberano cuya belleza era tan deslumbradora que entró inmediatamente en la leyenda. Todos los días, en sesiones de 4,30 y 8 (laborables) y 4, 7,30 y 10,45 (vísperas y festivos). Exclusivamente para mayores de 18 años.

DUCAL.— Hoy, de 4 a 10, último día del programa cumbre: **Patrulla maldita** (3). La emoción llevada hasta límites insospechados. Una historia de heroísmo y valor. Y **Sin saber nada de ella** (3). Film colosal de «suspense». Una película auténticamente magistral. Philipe Leroy. (Mayores 18 años).

GRAN TEATRO.—Hoy, 5,15, 7,45 y 10,45, otro estreno excepcional. La película que todo Burgos desea ver. **Virilidad a la italiana** (3 R.) con Turi Ferro y Agustina Belli. El mayor éxito cinematográfico en Madrid. Meses y meses de llenos en el Rialto y sigue en cartel. Y el bonito complemento de Tom y Jerry. **Lance de honor.** (Rigurosamente mayores 18 años).

REX.— Hoy, de 4 a 10, último día. Doble sensacional: **Huyendo del halcón** (3). John Ireland. Rabiosamente emocionante, con una acción impresionante. Y **El hotel de la luna de miel** (3). Robert Goulet, Nancy Kwan. Las chicas más bellas, las más desternillantes situaciones. (Mayores 18 años).

TIVOLI (209045).— 5, 7,45 y 10,45. ¡Dos improrrogables últimos días en su tercera semana de éxito!: **El Gran Gatsby** (s. c.) Color. Robert Redford y Mia Farrov, con los mas atrayentes vestidos de la moda actual. (Mayores 18 y 14 acompañados). Y ¡prepárese!. El sábado, con Sean Connery, «Zardoz».

M.E.C.D. 2017

Sesión de la Comisión municipal Permanente

Nuevas expropiaciones de fincas para la «Autovía de Ronda»

Concurso para seleccionar el cartel de fiestas

A las ocho de la noche de ayer celebró sesión la Comisión municipal Permanente bajo la presidencia del alcalde, don José Muñoz Avila y con asistencia de los señores Rico Pardo, Cardona, Pacheco, García Martín, Matesanz, Sevilla Vélez, Ulloa, López-Gómez y Achirica, adoptándose los siguientes acuerdos:

HACIENDA

Aprobación del padrón de recogida de basuras de los domicilios particulares que será expuesto al público durante el plazo reglamentario.

Devolución de fianzas para responder de contratos de ejecución de servicios con el Ayuntamiento.

Expropiaciones de fincas para las obras del proyecto de la "Autovía de Ronda"

Cuentas del Mercado de Abastos Norte de la ciudad correspondiente al mes de Octubre último.

OBRAS

Concesión de licencias para la ejecución de obras

A "Inmobiliaria de Burgos, S. A.", para la ejecución de seis edificios en la manzana comprendida entre las calles P-50, Vía de Reparto, plaza de Vega y carretera de la urbanización Reyes Católicos.

A don Leopoldo Grafuña Cabau, para introducir modificaciones en la construcción de un edificio en la calle San Joaquín, número 2, esquina a Alfareros número 3.

A "Teczone Española S. A." para la construcción de naves inustriales, ampliación de sus instalaciones en la calle 4 del Polígono Industrial Gamonal-Villayuda

A don José Ortega Montes, para la reforma de un pabellón y cerramiento de una finca en el barrio de Villafría

A don Miguel Alonso Casado, para reforma de un local en la carretera de Logroño, barrio del Capiscol.

A don Florencio Martín Martín, para cerrar una finca en los caminos de San Vitores y Valdechoque.

Trabajos de arreglo provisional en la calle de la Tesorera y accesos al Colegio de Montpellier.

Incrustación de los ramales de alcantarillado de las casas números 25, 26 y 27 de la carretera de Arcos.

Colocación de una barandilla de protección en la pasarela sita en el río Arlanzón a la altura del campo de "El Plantío".

Suministro de materiales para la reparación de varias calles de la ciudad

Autorización al ilustrísimo señor Deán de la Catedral, para la apertura de una zanja con destino a la variación del emplazamiento de la boca de suministro de fuel-oil.

Honorarios por la redacción de los proyectos de los planes parciales "José Zorrilla" y "Polígono Sur de Reyes Católicos".

Devolución de los depósitos constituidos para responder de la reposición de pavimento por varias obras autorizadas en la vía pública.

Desestimando la petición de segregación de dos parcelas de terreno en las proximidades del barrio de Villatoro.

PERSONAL

Adquisición de vestuario con destino a personal al servicio del Ayuntamiento.

Horas extraordinarias realizadas por el personal de los almacenes municipales.

SANIDAD

Trabajos ejecutados para el acondicionamiento del vertedero de basuras existente en el término de Peña del Gallo.

Construcción de pilastras señalizadoras de zonas en el Cementerio municipal de San José y expediente relacionado con el servicio de horno crematorio.

Autorización a don Emilio Gómez Nozal para construir un panteón con cripta en el Cementerio municipal de San José.

SERVICIOS

Cuenta del Mercado de ganados de San Amaro correspondiente al mes de Septiembre.

Licencia al cura párroco de San Lesmes Abad para la instalación de un depósito de fuel-oil.

TRAFICO

Suministro de materiales del tráfico en la ciudad.

Tráfico en la ciudad.

REGISTRO MUNICIPAL DE SOLARES

Declarando haber lugar al desalojo de ocupantes de la finca número 23 de la calle del General Mola incluída en el Registro municipal de Solares.

FUERA DE CONVOCATORIA

Se dio cuenta de varios documentos recibidos, resolviéndose lo procedente y entre ellos, una propuesta de la Comisión de Festejos y Cultura Popular para que se anuncie el concurso para seleccionar el boceto anunciador de las ferias y fiestas del próximo año 1975, otorgándose un premio de pesetas 40.000 y también se podrá conceder un accésit de 15.000 pesetas.

IBERDUERO, S. A.

DISTRIBUCION BURGOS

Para la puesta en servicio de nuevas instalaciones en esta capital efectuaremos, previo conocimiento y autorización de la Delegación de Industria, un corte en el suministro de energía eléctrica el día 15 del actual desde las 9,00 horas hasta las 12,00 horas, aproximadamente, a los centros de transformación siguientes: Calle 13-16 (Obras), Calle 13, Castañares, La Vega, Baruque E. B., M. Cayuela, Las Garzas y las Quebrantadas.

El corte anunciado afectará a todos los abonados en cuyo recibo figure, como Sector, alguno de los números siguientes:

583 — 587 — 590 — 592 — 593 — 595 — 596 y 885

En caso de realizarse los trabajos antes de la hora indicada, se restablecerá el servicio sin previo aviso.

SEGUN SALVADOR SERRATS URQUIZA

Rodríguez de Valcárcel es quien tiene más posibilidades de ser el próximo presidente del Gobierno

Don Alejadro Rodríguez de Valcárcel, actual presidente de las Cortes Españolas, es quien tiene más posibilidades de ser el próximo presidente del Gobierno, en la perspectiva actual y teniendo en cuenta que una predicción normalmente a cuatro años vista, no es nada fácil. Así opina el vicepresidente de ANEPA (Asociación Nacional para el Estudio de Problemas Actuales), don Salvador Serrats Urquiza, asociación que agrupa a más de ocho mil personas entre las que figuran los actuales ministros de Planificación del Desarrollo, señor Gutiérrez Cano: el de Sindicatos don Alejandro Fernández Sordo y el vicepresidente titular de Gobernación, señor García Hernández, así como los ex-ministros, señores Cabanillas y Fraga Iribarne.

El señor Serrats, en una entrevista publicada en «ABC», firmada por Santiago Casteló puntualiza que ANEPA, no es un partido político, puesto que los partidos desean ocupar el poder y ANEPA, simplemente desea influir en él dentro de lo posible.

Respecto a la oposición que el proyecto de asociaciones políticas encontraría en las Cortes, caso de plantearse en este organismo legislativo, el señor Serrats, afirma: «Si la fórmula adoptada es el envío de un proyecto de Ley de asociaciones a las Cortes, dada la dispersión plural de criterios y opiniones de los procuradores difícilmente puede concebirse un debate fácil y rápido cualquiera que sea su filosofía y texto articulado».

N. DE LA R.

El presidente del Gobierno, es nombrado, según la Ley Orgánica del Estado por el Jefe de Estado de entre una terna que le propone el Consejo del Reino. El nombramiento se hace por cinco años. Arias Navarro fue nombrado presidente a fines de Diciembre de 1973, por lo que su mandato finalizará a finales de 1978, aunque no hay ningún impedimento legal para que sea nombrado por otros cinco años. Sólo necesita que vaya en la terna del Consejo del Reino y que el Jefe del Estado le escoja nuevamente.

Dos vicerrectores de la Universidad de Valladolid visitaron dos centros universitarios burgaleses

A las cinco y media de la tarde de ayer llegaron a nuestra ciudad, D. Luis Miguel Enciso Recio, vicerrector de Actividades Académicas y don Fidel Mato Vázquez, vicerrector de Investigación, de la Universidad de Valladolid

A su llegada visitaron la Escuela Universitaria de Profesorado de Educación General Básica donde fueron recibidos por la directora del Centro, doña Matilde García y claustro de profesores, con quienes los señores Enciso y Mato celebraron una amplia entrevista, tras visitar la Escuela, interesándose por los problemas que afectan a alumnos y profesores.

A las siete y media acudieron a la Escuela Universitaria de Estudios Empresariales, siendo saludados a su llegada por el director del Centro don Ernesto Ruiz y G. de Linares, acompañado del claustro de profesores. También en esta Escuela hubo un cambio de impresiones sobre diversos problemas que tienen planteados profesores y la propia Escuela, cuyas instalaciones recorrieron más tarde con todo detenimiento los señores Enciso y Mato, apreciando las obras de ampliación de aulas y otras de adaptación, recientemente realizadas.

Plenamente satisfechos del funcionamiento y perfecta organización que rigen en estos centros universitarios burgaleses, los ilustres profesores dieron por concluída su rápida visita a Burgos, regresando por la noche a Valladolid.

En Navidades una semana infantil y representación de un autosacramental

Según nuestras noticias, la Comisión de Festejos y Cultura Popular del Ayuntamiento, que preside el teniente de alcalde, don Antonio García Martín, prepara estos días un amplio programa de actos para las próximas fiestas navideñas. Habrá una Semana Infantil de Navidad a desarrollar en los barrios en colaboración con la Delegación provincial del Ministerio de Información y Turismo y la representación, en la terraza del Sarmental, la víspera de la Epifanía, de un autosacramental.

Mariano de la Fuente de Burgos seleccionado para la exposición mundial de filatelia

Su mural ha sido galardonado con el segundo premio

El burgalés, don Mariano de la Fuente Juez, ha obtenido el segundo premio en el concurso de carteles para la Exposición mundial de Filatelia que se celebrará en la capital de España.

El mural que presentó nuestro paisano ha sido seleccionado y p[illegible]iado. Su lema: «Globo». Nuestra más cordial felicitación. El próximo viernes recibirá el premio en metálico consistente en 40.000 pesetas. Desde [illegible] y joven ya se dedicaba a la pintura y su labor de tantos años ha tenido su justo premio. Felicidades

Burgos en el B.O.E.

Madrid (De nuestra Redacción). — El Boletín Oficial del Estado publica hoy un decreto por el que se acepta la donación al Estado por el Ayuntamiento de Otresgudo (Burgos) de un inmueble de 2.635 metros cuadrados sito en su término municipal, con destino a la construcción de una casa-cuartel para la Guardia Civil.

Resolución del Servicio Nacional de Loterías autorizando la Tómbola que ha de celebrar la asamblea provincial de la Cruz Roja Española de Burgos del 1.º al 30 de Diciembre del presente año.

Programa de actos que celebra el gremio de Pintores, grupo económico sindical autónomo de Burgos, con motivo de la festividad de su Patrón, San Alberto el Magno

VIERNES, 15 DE NOVIEMBRE:

A las 12 del mediodía, MISA en la Iglesia de Santo Domingo de Guzmán (Bda. Militar).

A las 2,30 de la tarde, COMIDA DE HERMANDAD en la Sala de Fiestas.

SABADO, 16 DE NOVIEMBRE:

A las 12 del mediodía, MISA DE DIFUNTOS por los compañeros fallecidos, en la Iglesia de Santo Domingo de Guzmán (Bda. Militar).

PATROCINAN:

INDUSTRIAL BRUGUER, S. A. — BARCELONA

PINTURAS FLORMA. — BURGOS

COLABORAN:

PROCOLOR

VALENTINE

FERROLUX

INDUSTRIAS JUNO

TITAN

PAPELES BANAKA

PAPELES GIMENEZ

M.E.C.D. 2017

IMPORTANTES ACUERDOS DE LA COMISION PROVINCIAL DE SERVICIOS TECNICOS

En la mañaan del martes, y en el salón de actos del Gobierno Civil, se celebraron las reuniones mensuales del Pleno de la Comisión Provincial de Servicios Técnicos Permanente del Servicio de Planes y Obras Provinciales y Comisiones delegadas de Precios, Saneamiento y Polo Industrial que, dando comienzo a las 10.00 horas, finalizaron a las 16,30.

Se comenzó con la correspondiente a la Permanente del Servicio de Planes y Obras Provinciales en la que se conocieron y aprobaron los proyectos siguientes: Pavimentación en Frías, con un presupuesto de 1.539.075 pesetas; idem de Quintanilla del Agua por un importe de 2.804 315 pesetas; construcción de un bar-restaurante en el complejo deportivo ««La Calabaza» de Aranda de Duero, por importe de 6.883.494 pesetas; urbanización del Polígono industrial «Vega», en Briviesca que alcanza la cifra de 14.702 763 pesetas; abastecimiento y saneamiento de aguas en Cadiñanos con un presupuesto de pesetas 1.126.540; ampliación del abastecimento de aguas de Fuentespina por importe de 1.153.638 pesetas.

Se contemplaron los siguientes expedientes relativos a la actualización de las obras de Centros sanatorios en: Briviesca con 6.512.369 pesetas; Roa de Duero, con 6.488.507 pesetas; Salas de los Infantes, por 6.461 551 pesetas; Lerma, con 9.546.949 pesetas; Villarcayo con 9.085.949 pesetas y Medina de Pomar, con 5.687.108 pesetas

Siendo aprobadas las siguientes liquidaciones de obras relativas a pavimentación y alcantarillado en Salas de los Infantes y Quintanar de la Sierra, y de saneamiento en Melgar de Fernamental.

Se conoció comunicación recibida a cuya virtud, se concede la cantidad de 8.768.000 pesetas para conservación y reparación de caminos en la comarca de «acción especial» de Castrojeriz - Villadiego, otorgada por la Dirección general de Planes Provinciales. Y por último se informa sobre el percibo de subvenciones extraordinarias para obras de alumbrado y pavimentación en Peñaranda de Duero, por importe de 1.391.291 pesetas.

LA COMISION DE PRECIOS

Terminada la referida sesión, comienza la correspondiente a la Comisión de Precios en la que se informa sobre las actividades de la Comisión ejecutiva que se reúne semanalmente para el estudio de los precios orientativos a través de las que se observó una tendencia alcista en la venta del pescado fresco y del porcino y una regresión en la carne de cordero lechal y pascual.

Se contemplan las disposiciones importantes dictadas durante el último mes sobre comercio alimenticio y singularmente el decreto de la Presidencia del Gobierno sobre libertad de precio en la venta del aceite de oliva que se justifica por la situación del mercado mundial de grasas y en la evolución del consumo nacional de aceite persiguiendo la finalidad de que el mercado interior del aceite se realice con mayor fluidez y se garantice el abastecimiento nacional. Y examinada la repercusión producida en esta provincia se llega a la conclusión de que no hubo escasez de aquel artículo sino el deseo de acaparamiento por parte del consumidor, puesto que durante el mes de Octubre se han vendido unos 300.000 litros más que en igual período de venta normal: y que lo mismo ha sucedido con el azúcar en la que se experimentó una venta muy superior a la normal pues de 40 ó 50 vagones se ha pasado a 76

La Comisión delegada de Saneamiento, después de un detallado estudio, aprueba un conjunto de expedientes sobre actividades industriales que pueden agruparse en la forma siguiente: 11 sobre instalaciones de productos derivados del petróleo para producción de calor: 18 relativos a talleres o factorías, y 2 sobre montaje de establecimientos de alimentación dando un total de 31 expedientes. Contemplándose también otros varios expedientes sobre incidencias rugidas en torno al funcionamiento de otras industrias habiéndose ordenado la revisión y la aplicación de medidas correctoras a la empresa Degesa, con relación a la explotación de dos importantes granjas pecuarias, adoptando acuerdos parecidos con respecto a otras industrias que fueron denunciadas por la producción de molestias.

La Comisión del Polo de Promoción, escucha la exposición del Sr Gerente sobre un expediente solicitando la cancelación de la nota marginal de afección y sobre otro de liquidación parcial de la subvención concedida que asciende a la suma de 658.492 pesetas, el cual informa a su vez de la posible radicación en Burgos de una empresa industrial de gran importancia, a cuyos fines está realizando las gestiones oportunas; terminando su actuación con el redondeo del informe anteriormente emitido sobre los resultados del último concurso del Polo industrial recordando que todavía falta un 50 por 100 aproximadamente de expedientes presentados al mismo que pueden merecer definitiva aprobación.

Por último, comienza la correspondiente al Pleno de la Comisión provincial de Servicios Técnicos, en el que primeramente se escucha la exposición de su acción y actividades correspondiente al último mes que efectúan los Sres. Vocales presidentes de las 10 ponencias de trabajo, resultando lo siguiente:

AGRARIA

Informe sobre estructuración de la empresa agraria que se refiere a distintas zonas de está provincia, en sus distintas fases, a obras y mejoras territoriales en las que se han invertido 51.000.000 de pesetas; a ordenación de explotaciones, a través de la cual se conceden importantes préstamos con regularidad; a ordenación y fomento de la producción agraria, dentro de la cual y en el capítulo de mecanización, se ha concedido subvención para la adquisición de maquinaria por 2.730.166 pesetas; en cuanto al fomento de forrajeras y especies forestales, se afirma su normalidad, habiéndose concedido subvenciones para siembras de primavera por importe de 1.150.000 pesetas y para las del otoño, 1.500.000 pesetas.

Con respecto a las actividades del capítulo de Producción Animal se conocen las relativas a los siguientes conceptos: Profilaxis Ganadera, con distintas variantes han sido tratadas contra diversas epizootías un conjunto de cabezas de ganado en número de 592.873. Otras acciones de interés son las relativas a: Profilaxis Ganadera, Saneamiento Ganadero, Reproducción, Selección y Mejora Ganadera, por un importe global de 6.280.516 pesetas, y para Estímulos a la Producción Ganadera por un importe de 28.710.566 pesetas. Se pasa posteriormente al tema de la Regulación de Precios y Productos Agrarios, resultando una inversión por compra de productos, concretamente trigo nuevo, entre campaña anterior y actual 119.987.050 pesetas, y por el concepto de ventas de trigo nuevo, trigo viejo, maíz de importación y pienso-base figuran 863.730.859 pesetas en un año.

Y dentro del mismo capítulo figuran préstamos y subvenciones por importe global de 11.648.472 pesetas. Acto seguido se informa sobre Industrialización y Comercialización Agrarias y en cuanto a la primera se han registrado tres peticiones, que son, ampliación de la deshidratadora de Miranda de Ebro con un importe de 23.936.000 pesetas, segunda ampliación del aserradero de «Maderas Vitores», en Belorado, con un presupuesto de 30.230.000 pesetas y primer establecimiento de una fábrica de embutidos de sangre en Miranda de Ebro con un costo de 2.657.000 pesetas, y en cuanto a comercialización sigue la actuación de Mercomedina con una producción superior a 2.000 toneladas de patata y 4.500 de cebada. Se ha llevado a cabo por F.O.R.P.P.A. una campaña de compra de 12.400 toneladas de patata temprana y ha sido aprobada una subvención de 15.000.000 de pesetas para la construcción del Mercado de Ganados de Burgos, equivalente al 47,56 por ciento del presupuesto total de ejecución de la obra, que se eleva a 38.498.000 pesetas. Se informa a continuación sobre el Medio Rural y Extensión Agraria en cuya materia se deja constancia de que las previsiones programadas se vienen desarrollando este año con toda normalidad, habiéndose concedido más de un millón de pesetas para obras de tipo comunitario en 17 Municipios.

INDUSTRIALIZACION Y ELECTRIFICACION

Informa el presidente de esta Ponencia que en período transcurrido desde la sesión anterior, las industrias nuevas alcanzan la cifra de 32.465.000 pesetas de inversión con la creación de 163 nuevos puestos de trabajo y la ampliación de industrias, la de 77.575.000 de pesetas con 40 puestos de trabajo, teniéndose en cuenta que estas inversiones se refieren exclusivamente a la adquisición de maquinaria. Los planes de inversión que se realizan por parte de las principales industrias de la provincia no parece que sufran retraso alguno y el Sr. delegado de Industria significa que aquella Delegación inicia un programa sobre calificación de talleres de reparación de automóviles, que abarcará más de 300 de aquellos establecimientos. Sobre Electrificación Rural señala que el Plan Especial ha merecido el informe favorable del Ministerio de Industria, pasando al subsiguiente trámite en el Servicio Nacional de Planes Provinciales. Agrega que se está confeccionando la programación denominada «PLANER», referente a instalaciones eléctricas rurales a nivel provincial, a la que se presta la máxima atención. Y por último expone que se gestione con las Empresas distribuidoras de Energía eléctrica para las zonas de Villadiego-Castrojeriz y Valle de Mena, respectivamente, el impulso adecuado de los proyectos de las instalaciones programadas; y que el Plan General de Electrificación rural se integrará en el IV Plan de Desarrollo. Asimismo se acuerda intensificar las acciones en Miranda de Ebro y Aranda de Duero, mediante reuniones con Instituciones y personas interesadas, para promover un ritmo mayor a la instalación de nuevas industrias al amparo de los beneficios vigentes por su consideración como zonas de preferente localización industrial.

POLO DE PROMOCION

El presidente de esta Ponencia desarrolla una información que coincide casi expresamente con la ya efectuada en su intervención en la Comisión Delegada relativa al Polo. Se interesó porque se aceleren los estudios para la puesta en marcha del proyectado ente provincial de promoción industrial, acordándose una acción inmediata en este sentido

TRANSPORTES Y COMUNICACIONES

En esta Ponencia el delegado provincial de Obras Públicas toca solamente los puntos de relieve más importantes dentro de la etapa transcurrida desde su anterior información, aludiendo preferentemente a los problemas que se refieren a las carreteras y, singularmente a las vías de Ronda, de las cuales la núm. I ofrece buena marcha en sus obras; que la número II se ha incluído en la autopista Burgos-Málzaga, cuyas obras se iniciarán en breve como es sabido. Que se halla en información pública el desdoblamiento de la carretera Burgos-Logroño, con un importe de 53.000.000 de presupuesto, realizándose las obras de acuerdo con el proyecto redactado. Respondiendo a preguntas del señor presidente, manifiesta el mencionado ingeniero, que de momento no se han iniciado las necesarias obras de la desviación de la carretera que circunda el pantano de Retuerta, terminando su exposición aludiendo a otros temas de carácter general propios de la competencia de su Jefatura.

ASUNTOS SOCIALES Y PROMOCION PROFESIONAL

En ésta desarrolla primeramente su informe el delegado provincial de Trabajo, que trata sobre el punto referente al paro obrero que, dentro de los ámbitos de agricultura, industria, construcción y servicios, puede registrarse con el número de 592 productores, por lo que afirma que no existe variación sensible en relación con la situación del mes anterior y que constituye un índice acusadamente bajo. En el ámbito de esta Ponencia fueron resueltos tres expedientes de regulación de empleo, de los cuales fueron desestimados dos. Sobre emigración, se afirma que no existe prácticamente. En materia de acuerdos salariales se han homologado tres convenios colectivos, que han afectado a 60 empresas y 585 trabajadores. Refiriéndose al P. P. O., informa que a pesar de su reciente inauguración, su actividad ha alcanzado ya un volumen de labor equivalente al 50 por 100 de su funcionamiento normal y que en breve alcanzará una ocupación total, dados los cursos que se están programando a petición de diversas empresas.

El delegado de la Organización Sindical completa la exposición de esta Ponencia alegando que durante el mes de Octubre se han constituído dos nuevas Cooperativas una del Campo y otra Industrial y que por la Caja Rural P. se han otorgado préstamos por importe de 9.500.000 pesetas.

EDUCACION

La desarrolla el titular, delegado de Educación y Ciencia, que realiza una sucinta exposición de las actividades más relevantes de su Departamento en este último período de tiempo, que siguen una marcha ágil con resultados eficaces. Destaca la importante ayuda prestada por el Ministerio del Ramo a los Centros privados de E. G. B. en cumplimiento del principio de gratuidad de este nivel educativo.

SANIDAD

Efectúa su exposición el señor jefe provincial que entre otras cosas dice que el próximo día 23 comenzará en esta capital un curso de Médicos de Empresa, de gran entidad técnico-científica, que supone el otorgamiento a Burgos de un alto nivel cultural e intelectual, por cuanto este tipo de estudios en forma de cursos o seminarios no se asignan más que a aquellas capitales que gozan de rango universitario; serán 100 médicos que durante ocho meses han de dedicarse a un riguroso plan de estudio intensivo

PROMOCION TURISTICA

Dice el señor delegado de Información y Turismo, que asistió a la Asamblea Nacional de Teleclubs, celebrada últimamente en el Palacio de Exposiciones y Congresos de su departamento ministerial, donde se estudió la problemática de estos Centros y en la que su intervención se contrajo al Plan de Actividades Culturales de la provincia a través de aquéllos, en base de lo cual Burgos recibió recientemente una subvención de 200.000 pesetas y se espera una ayuda económica dimanante de la Dirección general de Cultura Popular por cantidad de otras 200.000 pesetas para otras actividades de la provincia, principalmente para el desarrollo de actos culturales, que en materia de promoción turística se van a editar folletos sobre Oña, Frías, Castrojeriz y Poza de la Sal, que se realizarán otras acciones en este terreno para todo lo cual se obtendrán subvenciones superiores al millón de pesetas, agregando que para mejoras de viviendas en casas de labranza, se ha recibido la suma de 1.100.000 pesetas Afirma también que en este mes se ha efectuado la preparación de la Asamblea provincial de Turismo, dando lectura al programa de actos que tendrán lugar durante los días 14, 15 y 16, como ya se ha anunciado.

VIVIENDA

El presidente de la misma, delegado de aquel Ministerio, habla sobre la promoción directa, por el Instituto Nacional de la Vivienda, de 40 viviendas para Castrojeriz y 50 para Melgar de Fernamental, y se refiere también a calificaciones provinciales y definitivas efectuadas, correspondiendo por este último concepto, un expediente de 56 para Burgos y dos con 63 para Miranda de Ebro. Habla luego de que ha finalizado el plazo de presentación de pliegos para el concurso-subasta del Polígono "Carrero Blanco", habiéndose presentado 14 empresas y que está sometido a información pública el Plan Parcial del Polígono "Bayas", de Miranda de Ebro. Que por la Junta Nacional para la Reconstrucción de Templos Parroquiales se acordó conceder a esta provincia subvenciones por importe de 3.325.000 pesetas.

DIPUTACION

Y por último el señor presidente de la Corporación provincial desarrolla su ponencia exponiendo brevemente la actividad correspondiente a la misma afirmando que la marcha del conjunto de actividades provinciales, puede calificarse como aceptable, aunque también debe reconocer que el mejor deseo y la aspiración de metas más largas no permite sentir una total satisfacción. Que parece destacarse la buena marcha de las obras del Sanatorio de Oña, para cuya culminación se necesitan ahora 40.000.000 de pesetas, para equipamiento. Que de nuevo se han reanudado las obras del hospital provincial y se espera recibir la subvención necesaria para culminación de las mismas, por un importe de 100.000.000 de pesetas. Sigue diciendo que la Corporación provincial se mantiene

(Pasa a la página siguiente)

M.E.C.D. 2011

ACUERDOS DE LA COMISION DE SERVICIOS TECNICOS

(Viene de la página anterior)

en su línea política de la más estrecha colaboración y aportación de ayuda con todos aquellos organismos y entidades que de alguna manera recurren a su apoyo, ya sea en concesión de terrenos o de aportaciones económicas, cuando caben dentro de sus disponibilidades y de la mecánica de su estructura legal.

También afirma que tiene la confianza de que en este invierno se pueda utilizar ya el complejo deportivo de Pineda de la Sierra y su refugio y que el Plan de Abastecimiento de Aguas a distintas zonas rurales de la provincia sigue su curso rápido y se halla en vías de conclusión, y puesta en marcha, la Mancomunidad de Promoción de los Municipios del Norte de esta provincia, terminando con la afirmación de que los planes de cooperación se hallan a punto de ser aprobados, pudiendo distribuir los 30 millones que corresponden a las peticiones del año actual.

Terminadas las informaciones a cargo de los presidentes de las distintas ponencias, hace uso de la palabra el gobernador civil, presidente de las Comisiones mencionadas, para exponer brevemente el conjunto de actos o intervenciones que ha efectuado en Madrid en unión del alcalde de la ciudad, presidente de la Diputación y delegados provinciales, que por su repercusión en los intereses generales de la provincia y afectar a las acciones previstas por esta Comisión, deben ser conocidas por sus componentes. Y comienza diciendo que dentro del Plan de Acción Especial de Castrojeriz y Villadiego, ya se han realizado o están en marcha algunas de las 45 acciones parciales dentro de las esferas de Educación, Carreteras, Viviendas, etc. Que a los efectos del mejor tratamiento que debe darse al problema que afecta a la Villa de Roa, en cuanto al hundimiento de algunas bodegas, se han realizado las oportunas gestiones cerca del Ministerio de la Vivienda, concretamente con el subsecretario y director general de Arquitectura, que han enviado personal técnico con carácter de inspectores, quienes han estudiado el problema sobre el terreno, emitiendo los correspondientes informes. Ultimamente se desplazaron a Madrid en unión de los señores alcaldes de Roa y Aranda de Duero, con los arquitectos respectivos, celebrando entrevistas con dichas altas jerarquías y tras amplias deliberaciones se llegó a la conclusión de que era necesario con carácter de urgencia la construcción de nuevas viviendas, en número aproximado de 100, sobre terrenos que deberá ofrecer el Ayuntamiento, continuándose el estudio de la cuestión para detectar el problema en los lugares donde se manifieste de forma más aguda. Todo ello habrá de implicarse en un completo Plan de Ordenación Urbana en Roa, para lo que el Ministerio ofrece toda clase de facilidades; lo que debe agradecerse muy vivamente al ministro del Departamento y a sus colaboradores más inmediatos.

Prosigue exponiendo que en el citado Ministerio se contemplaron también asuntos de otra naturaleza, como los que se refieren al tratamiento urbanístico del casco viejo de esta ciudad, a cuyos efectos continuará su actuación la Dirección general de Arquitectura. El director general de Urbanismo intervendrá también en materia de su competencia, para cuyo fin hará un desplazamiento a nuestra ciudad correspondiendo a la petición formulada por el señor alcalde y delegado de la Vivienda, para examinar personalmente todos los problemas que más afectan a Burgos, extendiendo su interés por los que también ofrecen las ciudades de Miranda de Ebro y Aranda de Duero, poniéndose en marcha los diversos planes de urbanismo, previstos en la provincia y en particular los relativos a la citada Mancomunidad de Municipios del Norte de ésta.

Se refiere seguidamente el gobernador a que con ocasión de la reciente visita del Excmo. Sr. Presidente del Gobierno a esta capital, entre los distintos contactos que tuvo con las primeras autoridades y comisiones representativas de corporaciones, organismos y entidades, escuchó la exposición de un conjunto de problemas de toda índole que afectan a la provincia y contempló entre otras cuestiones la que se refiere a la Red Vial. Como consecuencia del ofrecimiento que aquella Jerarquía hizo para emprender una acción conjunta con el apoyo decidido de los organismos competentes a sus más altos niveles, efectuó una visita acompañado del alcalde de la capital, al director general de Carreteras para tratar una vez más de la resolución de los problemas que plantea la realización en diversas fases de las vías de descongestión del tráfico del centro de la ciudad. Con el mejor deseo de atender a nuestras demandas, dicho director general sugirió una fórmula que posibilite la desviación del tráfico pesado hacia la carretera de Valladolid, mediante un enlace entre ésta y la Nacional I a través de las localidades de Renuncio, Villagonzalo Pedernales o de otros municipios de la misma zona, haciendo el encargo de que esta obra se acometa por la Delegación provincial de Obras Públicas de Burgos. Esta Jefatura realizará el necesario estudio y preparará el correspondiente proyecto a la mayor brevedad y de la forma más viable posible.

Pasando a otro punto hace referencia a la importancia para la provincia de la reciente promulgación del decreto, aprobado en el último Consejo de ministros, en el que se resolvió favorablemente el expediente de fusión de los Ayuntamientos de Villarcayo y Merindad de Castilla la Vieja, del que hace un nuevo municipio denominado «Villarcayo de Merindad de Castilla la Vieja», que recogiendo ambas denominaciones, reúne a su vez de hecho y de derecho todos los inherentes a la vida histórica, política y económico-social de aquellas dos villas que mantenían la vieja y noble aspiración de fundirse en un sólo núcleo de población y que ha sido alcanzada gracias, entre otros factores, a la indiscutible visión humana y política de los dos actuales alcaldes de ambos Ayuntamientos, a los que esta Comisión expresa su viva felicitación.

Da cuenta también de que el próximo día 18 tendrá lugar en nuestra capital el pleno del CESIN, bajo la presidencia del ministro de Relaciones Sindicales y con la asistencia de altas Jerarquías nacionales y de las provincias de Alava, Guipúzcoa, Vizcaya, Logroño, Santander, Navarra y Burgos.

Pasando a otros extremos informa que recibió carta de los capitanes generales don Jesús Olivares Baqué y don Mateo Prada Canillas, agradeciendo las felicitaciones expresadas por esta Comisión. Que debe reconocerse en el seno de la misma la atención especial que tuvo el ministro de Trabajo para con Burgos al haber elegido nuestra ciudad para la celebración del X Aniversario de la creación del P.P.O., inaugurando un nuevo modélico centro como sede del mismo. Singularmente queremos destacar que nuestro querido Sr. Presidente del Gobierno haya dignificado y prestigiado aquellos actos con su presidencia personal y por haber pronunciado en Burgos un importante discurso de hondo contenido social, conforme con una de las líneas más claras y características de la política del Gobierno. Queda constancia en acta de nuestra profunda gratitud y reconocimiento por su grata presencia entre nosotros, que hizo vibrar a los burgaleses que tuvieron oportunidad de conocer sus grandes virtudes humanas de sencillez y simpatía y admirar sus destacadas condiciones y cualidades de estadista al atender y responder adecuadamente a la compleja problemática expuesta por las distintas Comisiones y representaciones que recibió. Expresa el gobernador civil que personalmente y con ocasión de entregarle unas fotografías en recuerdo de su visita le reiteró la satisfacción de su estancia en Burgos que ya había puesto de manifiesto en cordial y cariñoso escrito en el que muestra su alegría porque su visita haya tenido una favorable y positiva repercusión. Añadiendo que aprovecha la oportunidad para reiterarnos a todos su más sincero reconocimiento por cuantas atenciones le dispensamos durante su corta, pero gratísima estancia en nuestra querida capital burgalesa.

Desea hacer mención del agrado con que los burgaleses recibieron a su ilustre paisano el Excmo. Sr. Presidente de las Cortes y del Consejo del Reino don Alejandro Rodríguez de Valcárcel, que quiso dar solemnidad a los actos con su presencia entre nosotros. Se hace constar en acta nuestra satisfacción. Asimismo se hace constar nuestro más vivo reconocimiento al vicepresidente tercero del Gobierno y ministro de Trabajo por su presencia, una vez más entre nosotros y la expresión de su satisfacción personal por los actos, reiterada visita realizada a su despacho oficial el pasado día 8.

Se reconoce también el amable gesto de los ministros de Educación y Ciencia y Relaciones Sindicales, Excmos. Sres. don Cruz Martínez Esteruelas y don Alejandro Fernández Sordo, que quisieron acompañar al presidente del Gobierno Excmo. Sr. don Carlos Arias Navarro y que mostraron la máxima comprensión por cuantos problemas les presentamos los miembros de esta Comisión, ofreciéndonos su efectiva ayuda. Se hace constar en acta nuestra gratitud y reconocimiento. No quiero terminar la reunión sin expresar las gracias más sentidas y la felicitación más cordial para el Ilmo. Sr. Director general de Promoción Social don Efrén Borrajo Dacruz, por su dinamismo, gran esfuerzo realizador y por la perfecta organización de todos los actos programados con motivo del X Aniversario de la Fundación del P.P.O., eficazmente secundado por los Sres. Dilla y Carbayo, subdirector general y gerente nacional del P.P.O. y su equipo de colaboradores.

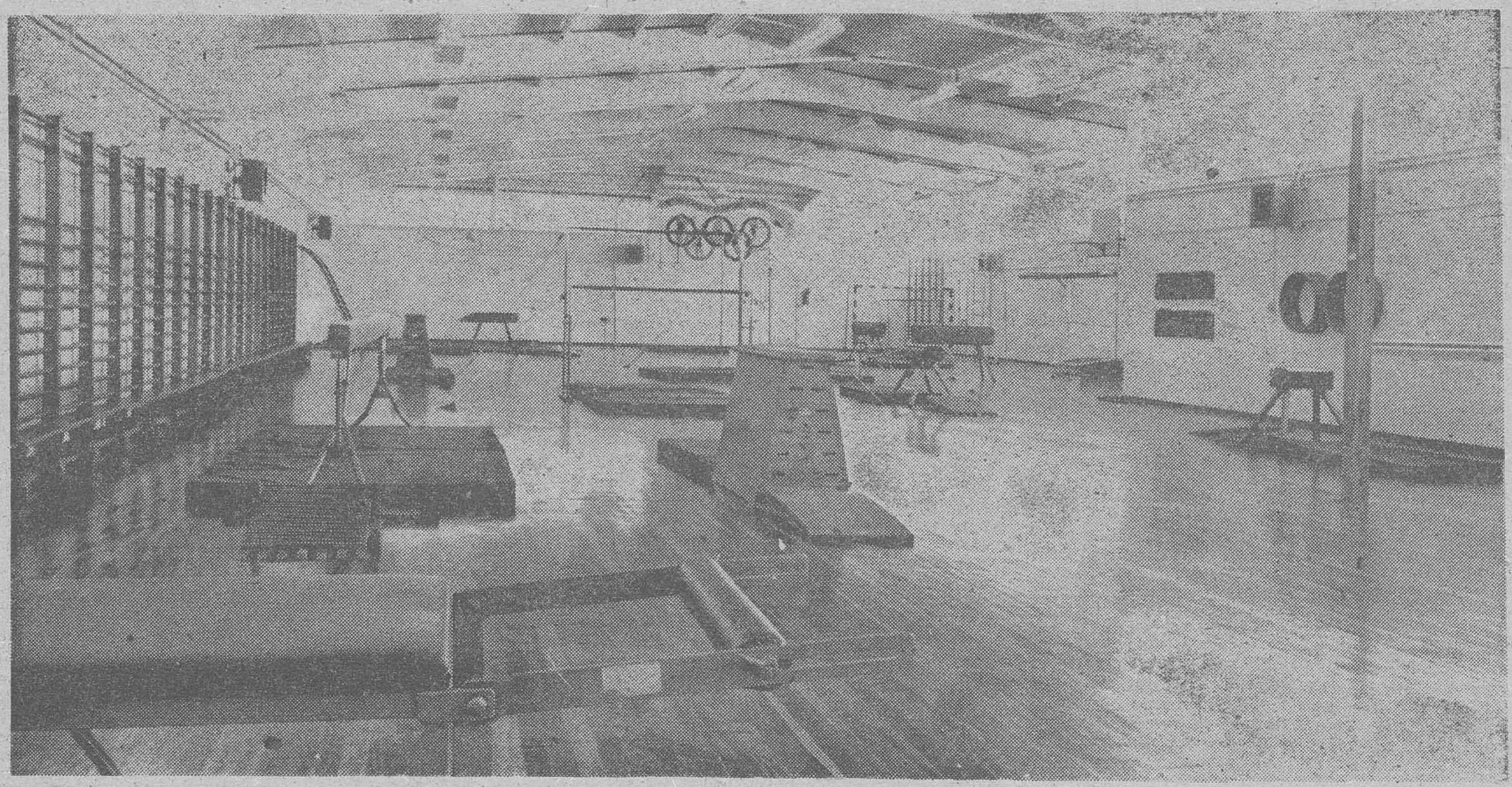

OBRA SOCIAL DE LA **CAJA DE AHORROS MUNICIPAL**

GIMNASIO

El próximo día 15, iniciará sus actividades el Gimnasio que en la calle de Padre Flórez, 7, ha establecido esta Institución.

HORARIO: Lunes a viernes inclusive:

de 10 a 1. — PREPARACION FISICA DE BASE (Gimnástica) E.G.B., Enseñanza Media, Profesional y Técnica.
de 6,30 a 8. — INICIACION A LA GIMNASIA DEPORTIVA.
de 8 a 10. — GIMNASIA DE MANTENIMIENTO.

INFORMES: Departamento de Obras Sociales. Oficina Central de la Institución.

CAJA DE AHORROS MUNICIPAL Donde Vd. puede hacer mucho más que ahorrar

M.E.C.D. 2017

Primeros resultados de la visita a Burgos del presidente del Gobierno

Encargo de una solución de emergencia hasta la construcción de la Ronda III

En Enero visitará nuestra ciudad el ministro de Obras Públicas

No se ha apagado todavía el eco de la visita a Burgos del presidente del Gobierno y comienzan ya a intuirse sus resultados para la Cabeza de Castilla. Ni al más lego en la materia, se le escapa la importancia de la presencia en Burgos del jefe del Gobierno. Carlos Arias Navarro eligió nuestra ciudad para pronunciar un importante discurso, en un momento trascendental para la vida de España. Si el 12 de Febrero dio a conocer a los españoles su programa de Gobierno, el 30 de Octubre vino a decir que dentro de ese mismo programa, el mundo del trabajo ocupa puestos de preeminencia. Sus palabras fueron claras y contundentes y en el recuerdo de todos están. Pero al margen de la importancia de su discurso y de su presencia en Burgos a escala nacional, la visita a la ciudad, de Carlos Arias Navarro, el 30 de Octubre, tiene para los burgaleses y para los intereses concretos y específicos de la ciudad, un carácter muy particular.

Pues bien, comienzan a hacerse palpables los resultados positivos que para nuestra ciudad va a tener la reciente visita efectuada a Burgos por el presidente del Gobierno y su interés por los problemas burgaleses.

Remitimos a nuestros lectores al texto de las palabras de Arias Navarro en la Sala de Jueces del Ayuntamiento durante la visita a la Casa Consistorial.

Prestó el presidente del Gobierno la máxima atención a cuanto le expuso el Sr. Muñoz Avila. Y la fina intuición del ex-alcalde de Madrid, caló en seguida en la trascendencia de uno de los fundamentales puntos que el regidor burgalés le exponía: el problema viario. Pues bien, llegado a este punto, vamos a dar la primera noticia: el ministro de Obras Públicas vendrá a Burgos, muy probablemente, el próximo mes de Enero.

Pero hay más: el director general de Carreteras ha encargado el inmediato estudio de una solución de emergencia para un sector importante del tráfico rodado en la ciudad hasta la consecución de la III Vía de Ronda.

Pero vayamos por partes.

LOS PROBLEMAS EXPUESTOS AL PRESIDENTE DEL GOBIERNO

Nuestros lectores tienen conocimiento de la relación numérica y nominativa de los problemas que al presidente Arias le fueron expuestos por el alcalde que le hizo entrega de un dosier en el que se recogía la explicación de los temas y la solución posible de los mismos para la que solicitaba la ayuda del Jefe del Gobierno, ayuda que don Carlos Arias prometió y cuyo primer resultado hemos dejado reflejado qa con el anuncio de la próxima visita a Burgos del ministro de Obras Públicas

Con relación al problema viario, nuestro Ayuntamiento sintetizaba su urgencia en la forma siguiente:

"La red arterial que Burgos promueve, forma parte de su actual Plan General de Ordenación Urbana aprobado definitivamente en 1971.

Este Plan sirve de guía para las actuaciones municipales y de los distintos Ministerios, en especial Obras Públicas y Vivienda.

Son tres los aspectos que merecen destacarse:

a) Burgos como encrucijada de la red de Carreteras del Norte

b) Esfuerzo municipal en la promoción de la red arterial.

c) Necesidades sentidas para ejecución a corto plazo.

BURGOS COMO ENCRUCIJADA

Las principales vías interprovinciales se sintetizan en dos corrientes: una Norte-Sur y otra Este-Oeste, que a la salida del casco histórico se ramifican. A éstas se añaden otras independientes de carácter provincial que se unen a las anteriores en el casco urbano.

Así la corriente Norte-Sur: Santander-Madrid, se abre por el Norte en Sotopalacios hacia Bilbao por el Valle de Mena y por el Sur en Sarracín, hacia Soria. La corriente Este-Oeste, Logroño-Portugal, se abre por el Este hacia Bilbao y San Sebastián y por el Oeste hacia León, por el camino de Santiago.

Dentro de esas cuatro ramas dobles que se cruzan en el mismo centro urbano y que coinciden con las arterias más activas de la ciudad, se combinan todos los movimientos en puntos cardinales y han venido convirtiendo la ciudad en un verdadero punto negro, tanto en lo que a accidentes se refiere como desde el punto de vista de congestión de tráfico, que no es preciso describir.

A las necesidades de nuevos viales que provoca esta situación se suma la urgencia de dotar de accesos efectivos a las 360 hectáreas de la primera y segunda fase del Polígono Industrial de Villalonquéjar y a las 450 hectáreas de su tercera fase, conectándolas con los tramos de la red arterial realizados o que están en obra.

ESFUERZO MUNICIPAL EN LA PROMOCION DE LA RED ARTERIAL

La red arterial de Burgos, definida en el Plan General de Ordenación, no sólo constituye una meta asequible, pese a extenderse sobre más de cien kilómetros cuadrados y 15 de longitud en el sentido Este-Oeste, sino que a su promoción se entrega este Ayuntamiento poniendo al máximo sus posibilidades financieras y utilizando los recursos de contribuciones especiales. Prueba de ello es la extensión que ya alcanzan los tramos de red arterial en explotación (en el plano adjunto marcado en verde).

Es oportuno señalar que incluso las obras realizadas por el Ministerio de Obras Públicas, cuya asistencia no ha faltado hasta el momento, como lo demuestran las realizaciones en marcha (Ronda I y Ronda II, entre otras, marcadas en rojo en el plano adjunto), implican aportaciones locales sustanciosas, como son el coste de las expropiaciones o incluso participación de las Cajas de Crédito Locales en la Autopista del Norte.

Hasta aquí se ha expuesto la situación actual.

NECESIDADES A CORTO PLAZO

El primer gran problema que se plantea es desplazar el tráfico de las carreteras nacionales fuera de la ciudad. Con la construcción de las Rondas I y II se logrará evitar el paso de los vehículos que circulan entre el Norte y Madrid, pero no resuelven en nada la circulación en dirección a Portugal, que en el verano llega a crear días de verdaderos caos circulatorios, con caravanas de más de treinta kilómetros. La solución consiste en la continuación de la Ronda Sur, constituyendo la llamada Ronda III, cuyo importe se estima en quinientos millones de pesetas y que debe ser acometida por el Ministerio de Obras Públicas dentro del próximo Plan de Desarrollo

En segundo lugar debe ser resuelto el acceso al gran Polígono Industrial de Villalonquéjar, que actualmente se realiza por un camino y una carretera locales, claramente insuficientes y tortuosos. La solución que se propone (destacada en rojo en el plano) desarrolla un tramo de la red arterial por un importe de doscientos millones de pesetas, aproximadamente, cantidad que excede claramente de las posibilidades municipales tan puestas en juego por las obras ya realizadas".

Hasta aquí lo expuesto por el Ayuntamiento al presidente del Gobierno y que le fue entregado en el correspondiente dosier, juntamente con la exposición de los principales problemas municipales. Como se ve, el Concejo expone muy sintéticamente el grave problema viario que sobre Burgos pesa, sin olvidar la solución al mismo.

PRIMEROS RESULTADOS

Con relación al tema viario, los primeros resultados que se recogen de la visita del presidente del Gobierno lo tenemos en la visita que a Burgos hará el titular del Departamento de Obras Públicas, cuya fecha, en principio, se ha fijado para el próximo mes de Enero.

Pero hay más, como decíamos. La construcción de la Ronda III llevará tiempo y el problema es cada día más acuciante y hay que resolverlo. Para ello, el director general de Carreteras ha comunicado al Ayuntamiento que ha ordenado a la Delegación de Obras Públicas en Burgos el estudio rápido que facilite una solución de emergencia para que a través de un camino o carretera local se una la de Valladolid con la de Madrid a la salida de ambas de la ciudad. Técnicos en la materia iniciarán esta busca del camino más adecuado para su transformación y a través del mismo canalizar el tráfico rodado por esta zona que contribuirá a descongestionar considerablemente la circulación por el casco urbano, especialmente con la entrada en servicio de la Ronda I, al unir esta vía a la salida de Burgos, con la carretera a Portugal pasada la antígua fábrica de Sedas. Solución de emergencia que refleja la importancia del problema y el deseo de darle solución por parte del Ministerio de Obras Públicas.

LA RONDA III

Con relación a la Ronda III, la solución habrá de ir más despacio, ello es lógico; primero porque no existe proyecto, aunque sí estudio del tema en lo que los técnicos han dado en calificar como el "Bigote de Orbegozo" por representar sobre el plano el trazado de las Rondas I-II y III la forma de un bigote. Nuestras noticias indican que el Ministerio ha dado a conocer ya a la Jefatura Regional de Carreteras el deseo de construir la Ronda III, por lo que es de esperar que comience a redactarse el oportuno proyecto, para tenerlo listo con vistas a ser incluído en el próximo Plan de Desarrollo. Lo mismo que afirmamos de la Ronda III podemos decir con relación a la red de acceso a Villalonquéjar.

Según lo previsto, la Ronda III entroncaría con la I aproximadamente a la altura de la gasolinera de la carretera de Madrid y tendría su salida a la carretera de Valladolid a un kilómetro de la antigua fábrica de Sedas.

La Ronda III contará con un ramal que enlace con Villalonquéjar, y concluirá en las proximidades de la fábrica de la Moneda.

Los accesos al polígono de Villalonquéjar partirán de la carretera de Santander, altura del nuevo Hospital General para enlazar con el Polígono a través de la carretera a Aguilar de Campóo.

Los resultados de la reciente visita del presidente del Gobierno no pueden ser más halagüeños. Arias Navarro prometió su ayuda y los primeros resultados no han podido ser más rápidos. Nuestro Ayuntamiento debe trabajar de firme y estar a la altura del interés que por los problemas burgaleses mostró el presidente del Gobierno.

Adjudicadas las obras de infraestructura del Polígono residencial «Carrero Blanco»

Madrid (De nuestra Redacción).— Las obras de infraestructura del Polígono Industrial de «Gamonal», actualmente llamado «Carrero Blanco», han sido adjudicadas provisionalmente a «Laig Ibérica, S. A.», en la cantidad de 171.875.335 pesetas, que representan un coeficiente del presupuesto inicial de 0,80900. Las obras deberán estar terminadas para el 31 de Agosto de 1976.

La apertura de las plicas se ha efectuado esta mañana, en el Ministerio de la Vivienda, y ha dado el siguiente resultado: La empresa «Corvian, S. A.», ha presentado un presupuesto que arrojaba un coeficiente de 0,98800; «Hidro Construcciones», de 0,89949; «Obrascón y Construcciones Civiles», de 0,87730; «Laig Ibérica» de 0,80900; «Obras y Servicios Públicos», de 0,93135; «Construcciones Internacionales», de 0,93749; «Olesa-Condotte», de 0,93135; «Construcciones Colomina», de 0,93830; «Dragados y Construcciones», de 0,81590.

Estos presupuestos se han realizado partiendo del presupuesto inicial a la baja, que se había estipulado en 212.454.061 pesetas.

EL SUCESO DEL DIA

LA «BANDA DEL GATO» DETENIDA EN LOS SUBURBIOS DE MADRID

Empleaba para sus robos «walkies talkies» para comunicación a distancia y material instrumental moderno construído en U. S. A.

Madrid. (De nuestra Redacción —S—). — La Guardia Civil no descansa en estos últimos tiempos en la persecución de las bandas de jóvenes ladrones en los suburbios de Madrid, de ese Madrid que aún no ha perdido su aspecto barojiano y de barrio de «La busca», allí donde se funden la ciudad pobretona y la llanura desabrida.

Las pesquisas de la Benemérita han dado como último resultado la detención de la llamada «Banda del Gato», la cual, a pesar de nombre tan folklórico y celtibérico estaba mucho más cerca de los procedimientos de aquel famoso detective moderno de la televisión llamado Napoleón Solo.

«El Gato», padre y director de la banda es Antonio Moreno Gutiérrez, que a pesar de tener sólo 18 años, es hombre de gran precocidad y don de mando. «El Gato», no es madrileño, sino canario, ya que nació en Santa Cruz de Tenerife donde, según ha confesado, se inició en el mando de pandillas de golfos con indudable éxito. Por la sencilla razón de que «El Gato» cuando dirige, hace a los demás trabajar para él, de modo que se lleva siempre la mayor parte del botín.

Con «El Gato» han sido detenidos también los «personajes» llamados «El Indio», «El Zamorano», «El Cura» y «Cara Palo». Hacemos favor de sus nombres auténticos, que dicen menos que sus propios motes, por los que les conocía todo el mundo. Todos ellos andan entre los 18 y los 24 años, y en el tiempo que llevan actuando han hecho una buena carrera.

La peculiaridad de la banda de «El Gato» estriba en la afición del jefe de la banda por el empleo de aparatos electrónicos modernos. De modo, que, en principio, era más bien una banda a lo yanqui peculiero. Esta banda empleaba en sus fechorías aparatos de comunicación a distancia, unos a modo de «walkies-talkies» como los emplea la Policía. No se sabe aún de dónde los han logrado pero disponían nada menos que de cuatro. Con estos aparatos, uno de los miembros de la banda comunicaba desde la calle la situación, a los que estaban en el interior. Les decía si había Policía cerca, o desconocidos, o guardias municipales o cuáles eran los movimientos del sereno del barrio. Así, los que se hallaban en el interior actuando conocían perfectamente la marcha de la calle y el momento en que debían salir. Todo ello les daba una enorme tranquilidad y dominio de nervios para realizar su tarea. Tener los nervios bien puestos es primordial para desventrar cajas de caudales, tarea a la cual se dedicaban con el empleo de los instrumentos normales.

También disponían de un complejo instrumental muy moderno para abrir puertas y destripar cajas, armarios, archivos, mesas de despacho. Este instrumental que se lleva en una especie de maletín de cuero muy bonito, es de fabricación norteamericana. En él va incluído un aparato electrónico con el cual se puede obtener los números de combinación de esas pequeñas cajas de caudales que se empotran en las paredes.

La detención de la banda de «El Gato» representa un magnífico servicio que aligera mucho el natural temor de los suburbios del Sur de Madrid. Y mucho más al saber que usaban material moderno. Todo ello organizado por un chico de 18 años. Nadie puede suponer a lo que será capaz «El Gato» cuando tenga el doble de años, a no ser que se regenere en prisión, cosa que puede suceder.

RAMON ARRIETA

Talleres Gráficos
Diario de Burgos
TODA CLASE DE IMPRESOS DE CALIDAD
FOTOGRABADOS
San Pedro Cardeña, 34 Teléfono 20 73 58
Papelería Tagra: Vitoria, 13 Teléfono 20 28 52

M.E.C.D. 2010

AUDIENCIAS DEL JEFE DEL ESTADO

(Viene de primera página)

En primer lugar, el presidente de la Asamblea, don Jesús Ferrer, pronunció entre otras las siguientes palabras:

"Excelencia: Cuando dijísteis que había que incorporar a las nuevas generaciones a la tarea colectiva, las nuevas generaciones recogimos el reto e hicimos nuestro el afán de integrarnos en nuestra propia juventud y en una sociedad que progresivamente se va mostrando más abierta, más permeable y más dinámica en la consecución de las irrenunciables metas de justicia y dignidad que un día encendieron los ánimos de los mejores españoles y hoy asumimos con plena conciencia de nuestro puesto en la tarea de seguir construyendo una España mejor.

Hoy, felizmente, os podemos ofrecer una primera muestra de nuestro ánimo integrador. Hasta llegar aquí hizo falta que seiscientas asociaciones, centros y entidades juveniles se integrasen a su vez en asambleas locales, llegando a más de quinientos núcleos de población, y reuniendo una representación que en estos momentos alcanza a cerca de setecientos mil jóvenes, pertenecientes a aquellas entidades asociativas. Más tarde, fueron consolidando asambleas provinciales, hoy existentes en la totalidad de nuestra Patria".

Posteriormente la Asamblea nacional de Jóvenes y sus acompañantes se trasladaron al palacio de la Zarzuela, donde fueron recibidos por Su Alteza Real el Príncipe de España.

El presidente de la Asamblea, señor Ferrer, explicó al Príncipe de España los propósitos y anhelos que inspiran el esfuerzo de estos representantes de más de setecientos mil jóvenes españoles.

Por último el Príncipe departió durante largo rato con los jóvenes, interesándose por aspectos concretos de la problemática que tienen planteada.

OTRAS AUDIENCIAS

Madrid (Logos). — En la mañana de hoy, en el Palacio de «El Pardo», Su Excelencia el Jefe del Estado recibió la siguiente audiencia civil:

—Almirante Horacio Rivero, embajador de los Estados Unidos en Madrid.

—Comisión de la Federación Española de Salvamento y Socorrismo, presidida por dos Carlos García Riberas y acompañado de don José Utrera Molina, ministro secretario general del Movimiento y de don Juan Gich y Bech de Careda, delegado nacional de Educación Física y Deportes.

—Asamblea general de la Cruz Roja Española, presidida por doña María Belén Landáburu González.

—Comisión representativa de los Ayuntamientos de Castellar de la Frontera, Jimena de la Frontera, La Línea de la Concepción y Los Barrios, presidida por don Antolín de Santiago, gobernador civil y jefe provincial del Movimiento de Cádiz, acompañado de don Carlos Oliete Sánchez, gobernador militar del campo de Gibraltar.

—Comisión del Ayuntamiento de Elche, presidida por don Benito Sáez González-Elipe, gobernador civil y jefe provincial del Movimiento de Alicante.

—Ballet gallego «Rey de Viana», de la Diputación provincial de La Coruña, presidido por don Lino Rodríguez Madero, presidente de dicha Corporación y acompañado de don Miguel Vaquer Salort, gobernador civil y jefe provincial del Movimiento de La Coruña.

—Grupo de estudiantes de la Universidad de Madrid.

—Don Torcuato Fernández Miranda, presidente del Banco de Crédito Local de España.

—Don Antonio Barrera de Irimo.

—Don Fernando Suárez González, secretario general técnico de la Presidencia del Gobierno.

—Don Antolín de Santiago y Juárez, gobernador civil y jefe provincial del Movimiento de Cádiz.

—Don Juan Antonio Samaranch Torelló, vicepresidente del Comité Olímpico internacional.

—Doctor don Manuel Hidalgo Huerta.

AUDIENCIA DE S. A. R. EL PRINCIPE DE ESPAÑA A MARINOS ESPAÑOLES

Madrid. — Esta tarde S. A. R. el Príncipe de España ha recibido en el palacio de la Zarzuela a un grupo de almirantes y jefes de la Armada Española que, presididos por el ministro de Marina, almirante Pita da Veiga, acudieron a cumplimentarle, con motivo de la celebración de las bodas de oro de su promoción.

El tratamiento actual de la insuficiencia renal

Hoy, Mesa Redonda en el Hospital de la Cruz Roja

Hoy, jueves, a las ocho de la tarde, tendrá lugar en el salón de actos de la clínica, dentro del II Ciclo de Actividades Científicas, una Mesa Redonda sobre el «Tratamiento actual de la insuficiencia renal».

Mesa que será moderada y dirigida por el Dr. J. M. García Damborenea, jefe del Servicio de Nefrología de la Ciudad Sanitaria de la S.S. Enrique Sotomayor (Cruces). Serán ponentes y relatores, miembros de su equipo. Al final de la discusión, habrá coloquio con los asistentes.

A este acto se invita a todos los médicos de Burgos y provincia.

EL DIA 27, SESION PLENARIA DE LAS CORTES

Madrid (Cifra). — El próximo día 27 a las diez, se reunirá el pleno de las Cortes españolas, según ha anunciado esta tarde el presidente de la Cámara, Alejandro Rodríguez de Valcárcel.

Serán sometidos a la aprobación del pleno tres dictámenes, todos ellos correspondientes a la Comisión de Justicia: se trata de los relativos a Ley Orgánica de la Justicia, que será defendido por Joaquín Viola Sauret; reforma el Código Penal, cuya defensa estará a cargo del señor Pérez Serrabona, y modificación de artículos de la Ley de Peligrosidad y Rehabilitación Social, a cargo del señor Rojo Martín.

El presidente de las Cortes informó asimismo que el próximo día 25 se reunirá por primera vez la Comisión de Planificación del Desarrollo de las Cortes, para conocer, discutir y aprobar el informe a la memoria del Plan de Desarrollo.

Por último, el señor Rodríguez de Valcárcel informó a los periodistas que espera que en cuestión de días quede terminado el informe sobre el proyecto de Ley del Suelo.

Conductor: no consientas que te llamen «dominguero» Contra la expresión ¡es... de la prudencia y del respeto a las normas de tráfico Es la única forma de ser un gran automovilista

AYUNTAMIENTO DE BURGOS

Se anuncia al público que, según Circular de la Inspección provincial de Veterinaria publicada en el Boletín Oficial de la Provincia correspondiente al día 31 de Octubre último, ha comenzado la campaña para el sacrificio de reses porcinas en domicilios particulares para el consumo privado, y terminará el día 30 de Abril de 1975; siendo necesario proveerse del oportuno permiso municipal y observar las normas sanitarias que en dicha Circular se insertan.

Burgos, 8 de Noviembre de 1974. — EL ALCALDE, P. D. El Teniente de Alcalde.

GRUA ATLAS MOVIL

Se vende grúa Atlas Movil AB 1302. Motor Deutz, 60 HP., ruedas goma, con pinza para manejo de madera o chatarra.

Razón: Apartado 197 VALLADOLID

Guía médica

José Luis Rica Rica
TOCOGINECOLOGO
Consulta, de 12 a 2 y de 4 a 6
Vitoria. 21, 1.º
Teléfono 201865

S. IÑIGO
OCULISTA
Lain Calvo. 17. 1.º Tl 229923

Alonso Bañuelos
OFTALMOLOGO
Espolón 2 — Teléf 209349

MIGUEL CAMPO
TOCOGINECOLOGIA
Del Igualatorio Médico Colegial
Consulta de 12 a 2
Tardes horas concertadas
Avenida del Cid, 3, 2.º D
Teléfono 205207

V MATEOS OTERO
CIRUGIA GENERAL
Traumatología y Ortopedia
Consulta de 4 a 6 y horas concertadas, excepto sábados
Avenida del Cid, 8. 2.º
Teléfono 206453

Dr MOVILLA C.
NEUROPSIQUIATRIA
ELECTROENCEFALOGRAFIA
Horas concertadas
Avenida Reyes Católicos 8 (Edificio Para) 1.º C
Teléfono 224922

JERONIMO IGLESIAS
MEDICO DENTISTA
RAYOS X
Vitoria 141 1.º Juan XXIII

A. RUIZ GARCIA
ENFERMEDADES REUMATICAS
APARATO LOCOMOTOR
(Huesos, músculos y articulaciones)
Onda corta — Radar
Ultrasonidos
Del Igualatorio Médico Colegial
Calle Calera, 10, 6.º A
Consulta de 4 a 7 y horas concertadas Teléf 223459

José M.ª Martín Iglesias
Pedro Martín Iglesias
MEDICOS
ANALISIS CLINICOS
ELECTROFORESIS
BACTERIOLOGIA
Avenida Reyes Católicos, 10
Edificio Estudio 2.º B
Horas de consulta de 10 a 2
Sábados, de 10 a 1
Teléfono 221166

AGUSTIN RIVAS
PARTOS ENFERMEDADES Y CIRUGIA DE LA MUJER
Avenida del Cid, 6, 5.º, A
Teléfono: 203832.

A. Vallejo Villacampa
MEDICO ESPECIALISTA
ANALISIS CLINICOS
San Pablo 14 3.º Tel 204137

Rodrigo de Sebastián
José M.ª de Sebastián
MEDICOS
ANALISIS CLINICOS
Vitoria, 46, 4.º D Edificio Gasst) Teléfono 203789

V. Ojeda Carcedo
APARATO DIGESTIVO Y NUTRICION
METABOLIMETRIA
Análisis clínicos Rayos X
Consulta de 10 a 1 y 4 a 6
Vioria 20 1.º — Tf 203667

Angel Guerra García
PULMON Y CORAZON
Consulta de 4 a 6
Teléfono. 207275
Calatravas 8. 3.º derecha

M.ª PILAR SIMON DE BLANCO
MEDICO ANALISTA
Del Igualatorio Médico Colegial
Consulta de 10 a 1 excepto sábados
Vitoria 21. Pral Dcha
Teléfono 208272

MAXIMO ORTIZ PEREZ
CIRUGIA Y TRAUMATOLOGIA
Calle Madrid, 10, 1.º
Teléfono205001

Benigno Andrade Loma
ANALISIS CLINICOS
Consulta de 10 a 2
Avenida del Cid. 14, 4.º A
Teléfono 225545

H. Urbano Terrón
TRAUMATOLOGIA, HUESOS Y ARTICULACIONES
Consulta, de 12 a 1,30
Plaza de la Cruzada. 1, 3.º, B
Teléfono 229819 y 221594

Ramón Llorente
TRAUMATOLOGIA, HUESOS Y ARTICULACIONES
Consulta de 12,30 a 2,30
Queipo de Llano 2. 4.º Izq (Frente a Establecimientos Campo) Telfs 20390 y 204781 y Clínica de San Juan de Dios de 4 a 5,30

JOSE MUÑOZ AVILA
RIÑON PIEL Y VIAS URINARIAS
Almirante Bonifaz 12 1.º
Teléfono 201539

Doctor TORRES
ESPECIALISTA NIÑOS
Avenida del Cid, 6, 5.º B
Teléfono 205015

Abelardo Carazo
MATERNOLOGO DEL ESTADO
MEDICO
Especialista en partos
Ginecología
Consulta. Clínica Cruz Roja
Vitoria. 31 Teléfono 203591

Optica Científica Burgalesa
GRADUACION CIENTIFICA DE GAFAS Y LENTILLAS
OPTICO DIPLOMADO COLEGIADO
AVENIDA DEL CID 14 TELEFONO 222608

J. L VIEJO BAÑUELOS
Enfermedades del Aparato respiratorio
Sanjurjo, 15 2.º, D
Tels 202032 - 202297

M. A. Rivas López
REUMATOLOGO
Especialista en enfermedades reumáticas
(De la Escuela Profesional de la Universidad de Madrid)
Santander, n.º 6.
De 12 a 2,30. Telf., 209116.
Hospital de la Cruz Roja
4 a 6 tarde

F. J SANZ ALVAREZ
PUERICULTOR RAYOS X
ESPECIALISTA EN NIÑOS
Consulta de 11 a 2
y horas convenidas
Avenida del Cid, 36 3.º
Teléfono 227364

José Luis Inclán
CIRUGIA Y RIÑON
Consulta, horas a convenir
Vitoria 15 Teléfono 204273

JOSE LLORENTE
ESPECIALISTA EN NIÑOS
PEDIATRIA Y PUERICULTURA — RAYOS X
Consulta de 6 a 7
Avenida Cid, 3, 4.º D y M
Teléfono 291594

José M.ª Francés Gil
MEDICINA INTERNA
APARATO DIGESTIVO
RAYOS X
Consulta, de 10 a 1 y 5 a 6,30
Plaza de la Cruzada, 2, 3.º
Teléfono 225446

JAIME ESPARZA R. DE TRUJILLO
PSIQUIATRA
Director médico de los Servicios Psiquiátricos de la Excma Diputación Provincial
Avenida Reyes Católicos 16, escalera III 1.º C.
Horas concertadas
Teléfono 229852

JOSE A. NAVARRO
ESPECIALISTA EN NIÑOS
RAYOS X
Del Igualatorio M. Colegial
Juan XXIII. 16. 1.º Consultas de 6 a 7 Horas convenidas al teléfono 220611.
Avenida Reyes Católicos
Edificio Meysa Escalera primera. 5.º A

F. Infante Abajo
MEDICO DENTISTA
Sanz Pastor 14. 2.º derecha
Teléfono 208617

J. MARTIN PARDO
PULMON Y CORAZON
Consulta de 11 a 1,30
y horas convenidas
excepto sábados
Héroes de la División Azul, 3 1.º D — Teléfono 204166

F. Gasco Campaña
CARDIOLOGO
Horas concertadas
Vitoria, núm 46. 2.º A
Teléfono 203155

J. Villaquirán García
MEDICO ESTOMATOLOGO
Del Hospital Militar
Consulta de 1 a 2 y de 4 a 6
Padre Silverio. 5. 4.º A
Teléfono 200854

M.E.C.D. 2017

La madre del ministro del Ejército, gravemente enferma

Estancia en Valencia del titular del Departamento de Agricultura

Don Alfonso García Valdecasas presidente de la Real Academia de Ciencias Morales y Políticas

Santander (Logos). — Esta mañana tomo tierra en el aeropuerto de Parayas el helicóptero que conducía al ministro del Ejército, teniente general don Francisco Coloma Gallegos, que llegó a Santander procedente de Cataluña al objeto de visitar a su madre doña María Gallegos Vargas, se encuentra hospitalizada en el centro médico nacional «Marqués de Valdecilla», en grave estado de salud.

Al descender del aparato el ministro fue saludado por las primeras autoridades santanderinas trasladándose inmediatamente a Valdecilla para visitar a su madre.

Doña María Gallegos pese a su avanzada edad gozaba de una perfecta salud hasta que hace unas jornadas se sintió indispuesta siendo trasladada al centro hospitalario

ESTANCIA EN VALENCIA DEL MINISTRO DE AGRICULTURA

Valencia (Cifra). — «De hecho, en el Gobierno no hay ministros de este ramo o de otro, sino ministros de un solo Gabinete, todos unidos en unos mismos objetivos», dijo hoy en Valencia el ministro de Agricultura, Tomás Allende García Báxter.

El titular de la cartera de Agricultura habló de este modo en la toma de posesión del nuevo delegado provincial de su Departamento, Eduardo Aristoy Peris

El acto se celebró en el Gobierno Civil con asistencia del capitán general de la tercera Región militar, el gobernador civil y otras autoridades.

El señor Allende indicó que en estos momentos difíciles de crisis económica internacional no cabía pensar en apuntarse tantos personales desde cargos de la Administración, sino de trabajar todos unidos para tratar de superar lo mejor posible los problemas.

Anteriormente el ministro de Agricultura clausuró las terceras jornadas técnicas, primeras internacionales de «Horticultura Ornamental», que se han venido desarrollando bajo el patrocinio de su Departamento con motivo de la celebración de la feria de flores y plantas de Valencia «Iberflora-74».

ELECCION

Madrid (Cifra). — El catedrático de la Universidad Complutense Alfonso García Valdecasas ha sido elegido presidente de la Real Academia de Ciencias Morales Políticas para 1974-75.

El profesor García Valdecasas, que sucede en el cargo al señor Yanguas Messía fallecido el pasado Junio, fue elegido en la junta de esta Corporación celebrada el pasado martes

IMPOSICION DE CONDECORACIONES

Vitoria (Logos). — El director general de la Guardia Civil, teniente general don José Vega, estuvo en esta ciudad para proceder a la imposición de condecoraciones a varios miembros de la Comandancia de Alava

El director general revistó las fuerzas formadas en el exterior del cuartel y seguidamente procedió a la imposición de la Cruz de la Orden del Mérito Militar, en sus diferentes categorías, a los siguientes: teniente coronel primer jefe de la Comandancia, don José Ortega Benito; teniente don Fermín Tellechea Zugarramurdi; cabos primeros Miguel Alonso Martín López y Lucas Herrera Calderón, y guardias segundos, Elías Martín Perino y Nicasio Espejo Naharro.

El teniente general Vega pronunció unas palabras en las que exaltó la labor del Benemérito Cuerpo.

Posteriormente se trasladó a Bilbao, donde presidió el acto de imposición de condecoraciones a ocho guardias civiles y a dos jefes de éstos de la 541 Comandancia.

Han sido galardonados el teniente coronel jefe de la Comandancia señor Evangelio; el comandante segundo jefe, señor Alvarez y ocho guardias civiles entre ellos a título póstumo don Martín Durán Grande, fallecido en el mes de Septiembre en un encuentro armado con activistas de "ETA". Su madre ha recibido la Cruz Roja al Mérito Militar y la medalla al Mérito Policial en un emotivo acto.

El teniente general Vega se dirigió por la tarde a San Sebastián para presidir el acto de imposición de otras condecoraciones.

EL BALLET GALLEGO CUMPLIMENTA AL MINISTRO DE INFORMACION

Madrid (Logos). — El ministro de Información y Turismo, don León Herrera y Esteban, ha sido cumplimentado en la tarde de hoy por los integrantes del Ballet Gallego de La Coruña, quienes le han ofrecido la medalla conmemorativa del XXV Aniversario de dicha entidad.

FALLECE EL PRESIDENTE DE LA ASOCIACION DE LA PRENSA, DE GIJON

Gijón (Logos).— Esta madrugada falleció el presidente de la Asociación de la Prensa, de Gijón, don Germán Alvarez González, redactor del periódico local «Voluntad». En los actos de sepelio estuvo presente el delegado de Información y Turismo, que ostentaba la representación del ministro y que, al final de los funerales expresó, en nombre de éste, su pesar a los familiares del fallecido compañero.

ACLARACION

Madrid (Cifra).— La Dirección General de Correos y Telecomunicación, comunica que, debido a un error apreciado en diversos medios informativos, al hacer referencia del decreto de la Presidencia del Gobierno sobre la modificación de tarifas postales y telegráfica y para conocimiento de los usuarios en general, debe puntualizarse que la nueva clasificación de los impresos no se establece entre 20 y 25 gramos, sino entre 20 y 50 gramos, escala de peso que se recoge en el decreto, en base a lo que establece el vigente convenio de la Unión Postal Universal.

LA INDUSTRIA AUXILIAR DEL AUTOMOVIL, ESTUDIA SUS GRAVES PROBLEMAS

Barcelona (Logos). — Convocada por la unión de empresarios del Sindicato Provincial del Metal, se ha reunido la Agrupación Sindical de la industria auxiliar del automóvil con el fin de estudiar la gravísima situación creada en el sector por la drástica disminución de producción de la industria principal (fabricantes de automóvies).

Un poco de tu sangre puede salvar una vida Acude a la Hermandad de Donantes de la Seguridad Social

✝

EL SEÑOR

DON JESUS ORTIZ MARTIN

Falleció en el día de ayer, a los 64 años de edad, confortado con los Santos Sacramentos y la Bendición de Su Santidad

Q. E. P. D.

Sus apenados: hija, Ana María; hermanas, Felisa y Francisca; hermanos políticos, Felipe Arce, Juan del Alamo, Baltasar, Euniciano y Vicente Hernán García; sobrinos, primos y demás familia

SUPLICAN a sus amistades oraciones por el eterno descanso de su alma y la asistencia a las honras fúnebres y funeral (corpore presente), que se celebrarán HOY, DIA 14, a las CUATRO Y MEDIA, en la iglesia parroquial de SAN LESMES ABAD, seguidamente la conducción del cadáver al cementerio de San José, actos de caridad por los que anticipan las más sinceras gracias.

Vivía: Puebla número 39.

Capilla ardiente: Cruz Roja.

LA FAMILIA NO RECIBE

Burgos, 14 de Noviembre de 1974

EL SEÑOR

D. Lucrecio Simón López

Ha fallecido en el día de hoy, a los 81 años de edad, confortado con los Santos Sacramentos y la Bendición de Su Santidad

Q. E. P. D.

Sus resignados: esposa, doña María-Nieves García; hijos, José-Simón, María-Piedad, Jesús, Aurelio, Petra, Ricardo, Visitación y Purificación; hijos políticos, Amalia, Vicente, Julia, Matilde, Beatriz, Eleuterio, Santos y Basilio; nietos, hermanos políticos, Justo, Luisa e Isidora; sobrinos, primos y demás familia,

SUPLICAN oraciones por el eterno descanso del alma del finado y la asistencia a las honras fúnebres (corpore presente), que tendrán lugar, MAÑANA, VIERNES, a las DOCE de la mañana en la iglesia parroquial de SAN GIL ABAD, seguidamente la conducción del cadáver al cementerio de San José, actos de caridad por los que anticipan su gratitud.

Casa doliente: Hospital de los Ciegos, 3.

Burgos, 14 de Noviembre de 1974.

LA FAMILIA NO RECIBE

(Funeraria "San José")

La BOLSA

LIGERAMENTE MAS DEBIL

Madrid. (De nuestra Redacción). — Un poco más débil que el martes ha resultado esta segunda sesión semanal. Aunque las cotizaciones caen generalmente de manera moderada, descendió bastante el volumen de negocio, el ambiente estuvo más parado, o receloso y algunos valores necesitaron de apoyaturas. Además, en Bancos algunos repitieron en precario, otros perdieron puntos, abundando más que la la víspera los que no pudieron cotizar señalando posición papel entre ocho y veinte enteros por debajo del cambio procedente. El Occidental (+15) y el de Valladolid (+25) no cuenta por su escasa significación y su arropamiento. Así que no podemos decir nada mejor que ayer ni las perspectivas eran mejores al final de la jornada. El índice a 87,35 (—0,50).

Menos voltaje en las eléctricas, si bien mejora algo Unión en acciones y cupones, mientras pierde 5 Iberduero y entre uno y tres varias de ellas. Después de muchos días sin operar reaparece Galerías Preciados en baja de diez sobre la posición oferta del martes. Finanzauto deja 25. Finanzauto y Servicios 15. Cementos Alba 8 y 22,5 Dragados. Por cierto, cotizan por primera vez sus acciones nuevas a 707 con oferta abundante la sesión y al cierre. Olarra señalaba también papel a 615 (35 por debajo, sin cotizar)

Sólo Femsa, en moda especulativo desde hace ya varias semanas, vuelve a subir otros seis enteros. Las posiciones papel de algunos Bancos que no salieron son: Vizcaya a 695, Ibérico 754, Bilbao 882 y Santander 840.

Confirmamos un cierre vendedor y desanimado en el ambiente.

JUSTO IRIONDO MENDIETA

MADRID

(Información facilitada por el Banco de Santander).

ACCIONES

BANCOS. — Santander, 840; Exterior de España, 440; Central, 860; Español de Crédito, 690; Hispano Americano, 625; Ibérico, 754; Popular, 706; Fomento, 670; Bilbao, 882; Vizcaya, 695.

ELECTRICAS. — Electra de Viesgo, 161; Eléct. Reunidas de Zaragoza, 115; Fecsa 1.000, 156; Fenosa 126; Hidroeléctrica Cantábrico, 163; H.ª Española, 174; Iberduero, ordinarias, 257; Sevillana de Electricidad, 166; Unión Eléctrica Madrileña, 148,75.

VARIAS. — Azucarera Española, 150,5; Ebro, 675; Dragados y Construcciones, 725; Ceisa, 135; Urbis, 216; Urbanizadora Metro, 800; General de Inversiones, 339; Fibansa, 775; Duro Felguera, 106; Campsa, 210; Tabacalera, 370; Astilleros Españoles, 116; Cros, 173; Energía e Industrias Aragonesas, 156; Explosivos, 290; Hidro Nitro, 192; Española de Petróleos, 342; Fénix, 599; Hornos de Vizcaya, 185; Seat, 150; Citroen Hispania, 108; Auxiliar de Ferrocarriles 78; Fasa, 133; Española del Zinc, 222; Femsa 299; Telefónica, 281; Sniace, 143; Metro Madrid, 164; Galerías Preciados, 450; Ceivasa, 675; Banserfond, 97,33; Bansaliber, 180.

CUPONES. — Unión Eléctrica, 18,25; Energía, 16; Metro, 36; Española Inversiones, 195.

BILBAO

BANCOS. — Vizcaya, 690; Bilbao, 880.

Banco de Santander

Espolón 12

BOLSA BANCA CAMBIO

ELECCIONES ESTUDIANTILES EN LA AUTONOMA DE MADRID

Madrid (Logos). — Una señorita como delegado y dos subdelegados de curso, se han elegido esta tarde por los alumnos de cuarto año de la Facultad de Medicina de la Universidad Autónoma de Madrid. Votaron en la elección ciento cincuenta y ocho de los doscientos alumnos de que consta dicho curso, y se produjeron cinco votos en blanco

Por falta de votos necesarios no se pudo elegir al resto de consejeros de curso, por lo que esta elección se realizará próximamente.

Hasta el momento han celebrado las elecciones para representantes estudiantiles en esta Universidad el curso mencionado y un grupo de sexto curso, que recibe enseñanzas médicas en la clínica de la Concepción.

La Asamblea de la ONU expulsa a Africa del Sur

De su actual fase de sesiones

Sede de las Naciones Unidas (Efe). — Por 90 votos a favor, 19 en contra y veintidós abstenciones, la Asamblea general de la ONU expulsó ayer a Sudáfrica de su período de sesiones actual. El presidente del Cuerpo legislativo de la ONU, Abdelaziz Buteflika anunció esta noche en decisión de que la delegación de la República de Sudáfrica no tome parte de ahora en adelante en las tareas de la 29 sesión.

El delegado norteamericano, embajador John Scali, se opuso y hubo de votarse tal impugnación.

AFRICA DEL SUR LLAMA A SU EMBAJADOR

Johannesburgo (Africa del Sur) (Efe-UPI). — Africa del Sur ha llamado a su embajador en las Naciones Unidas y ha suspendido todas las contribuciones financieras a la Organización mundial, ha declarado hoy el jefe de Gobierno, John Vorster.

TRABAJOS DE CALIDAD

TALLERES GRAFICOS

DIARIO DE BURGOS

San Pedro de Cardeña, 34

Teléfono 20 73 58

M.E.C.D. 2017

LA BUENA MESA

JEREZ - XEREZ - SHERRY

II

La Historia: de Enrique el Doliente a los comerciantes ingleses

Por TARTARIN

EN 1402, Enrique el Doliente prohíbe talar las viñas en Jerez, con gran contento por parte de los agricultores. Poco a poco, las vides se van extendiendo hacia las tierras albarizas, más allá de ciertos límites. Todavía no existe la especialidad del vino blanco, que más tarde será fino, oloroso, amontillado, etc., sino que alternan, y casi por igual, los tintos con los blancos. Incluso hay quien asegura que aquellos son, en aquellos tiempos, los más famosos...

La primera bodega que se conoce en Jerez la instalan los Cartujos, los mismos que, más tarde, poseerán los mejores caballos de Andalucía y yo diría que de toda España. Dicha bodega la montan en la calle gremial de los Almacenes, en el año 1662. Esta bodega será la "madre" de todas las demás, de las que luego serán de propios y extraños, y de las que Teófilo Gautier, el romántico viajero francés que visitó Jerez en el siglo XIX, dice: "Jerez, al igual que todos los pueblos andaluces, está blanqueado con cal de pies a cabeza, y no tiene más de notable en arquitectura que sus bodegas, enormes cuevas de techumbre, y tejas de grandes muros sin ventanas... Nunca se presentó un espectáculo más glorioso a los ojos de un bebedor; marchábamos por entre avenidas de toneles, colocados en cuatro o cinco filas superpuestas...".

En 1587, Francis Drake, a las órdenes de la Reina Isabel I de Inglaterra, asaltó la ciudad de Cádiz y robó entre otras muchas cosas, tres mil pipas de vino de Jerez que estaban en las bodegas de quince navíos surtos en el puerto, dispuestos a surcar los mares camino de las Indias. Esas tres mil pipas fueron a parar a los barcos de Drake, es decir, a los gaznates de los marinos, pero también, como es de suponer, a la propia Inglaterra y puede que a la misma Corte de Su Majestad. Lo cierto es que, si ya en el siglo XIV los ingleses nos cambian el vino por otros productos, a partir de entonces el jerez fue tan conocido como famoso. Y en 1596, el Conde de Essex hace otra incursión pirata en la bahía de Cádiz, saquea dicha ciudad y se apodera, sobre todo, de vino jerezano. La universalidad de este vino es ya patente. Se dice que Magallanes, antes de salir de Sanlúcar de Barrameda, compró 250 toneles de vino de Jerez, que repartió entre los cinco barcos de la expedición.

Todo el mundo sabe que Shakespeare, el genio de la dramaturgia universal, habla del vino de Jerez en diversos pasajes de sus obras. Así, en la titulada "Enrique IV". Falstaff nos dice que: "Un buen vino de Jerez produce un doble efecto: primero se sube al interior de la cabeza, me seca allí todos los necios, torpes y malolientes vapores que lo envuelven; lo hace abierto, ágil, imaginativo, lleno de concepciones ligeras, ardientes y deleitosas formas; todo lo cual comunicado a la voz, la lengua, que le da expresión, produce excelentes ocurrencias. La segunda propiedad de vuestro excelente jerez, es la de calentar la sangre, que, estando fría y calmosa, dejaba al hígado blando y pálido, lo que es signo de pusilanimidad y cobardía; pero el vino de Jerez la calienta y la hace correr...". Y más adelante añade: "Si mil hijos tuviera, el primer principio humano que les enseñaría abjurar de toda bebida insípida, y dedicarse al jerez".

A pesar de estos elogios, durante el siglo XVII y la mitad del siguiente, la exportación de vinos de Jerez decae y casi se detiene. Menos mal que en el siglo XVIII ocurren dos hechos muy importantes para el famoso vino: primero, que se funda el Gremio de Vinatería en Jerez, en 1733, que se encarga de fomentar la exportación, la elaboración y crianza de dichos vinos, etc.; segundo, que este vino se conserva por vez primera por el método de añejamiento y, como dice Pemartín, se comienza a establecer almacenados que inmediatamente son regulados por el Consejo recién nacido del Gremio de la Vinatería". Y el citado escritor añade: "Hasta el momento hemos hablado del comercio de "vinos de la zona" y "vinos jerezanos". De ahora en adelante podemos hablar con todo derecho del comercio del vino de Jerez, es decir, de ese "vino generoso" añejado y criado según normas peculiares". Un vino, que pasados los años, será amparado por la denominación de origen Jerez - Xerez - Sherry.

El jerez se vende no sólo a los ingleses, sino también a los franceses, alemanes, flamencos, etc. Al ensancharse la corona inglesa, se ensancha el campo del jerez. Esto no puede negarse ni hay quien lo niegue. Porque los ingleses, no solamente son quienes más lo beben, sino también y sobre todo, quienes más lo trafican. Por eso, el famoso vino llega a las mejores mesas de Inglaterra y por eso los comerciantes ingleses llegan a Jerez. Y se quedan allí y allí se casan con hermosas mozas jerezanas. De ahí que en la actualidad haya en Jerez de la Frontera, y en toda aquella zona, tantos apellidos ingleses y tantas bodegas que llevan sus nombres, Byass, Garvey, Osborne, Mackenzie, Williams, Humbert, etc. Por ejemplo, James Duff, escocés fundó un comercio de vinos de Jerez en 1768; Arthur Gordon crea una casa exportadora en Jerez, en 1754; Fletcher Ivison funda en el Puerto de Santa María, en 1838, un negocio de vinos, etc. Pero no son sólo los ingleses los que afincan en la zona del vino de Jerez, llegan de Francia los Domecq y de Italia los Bozzano.

EN EL CENTENARIO DE MARIANO FORTUNY

◇ Capítulo III y último ◇

LA OBRA DE FORTUNY EN LA PINTURA ESPAÑOLA

★ Del frío academicismo romano al vitalismo de nuestras raíces musulmanas

★ Su vinculación al Museo del Prado

★ Fue sin duda el mejor acuarelista del siglo XIX

Por Fermín CELLA

Madrid (Especial para DIARIO DE BURGOS). — ¿Qué representó Fortuny en la historia de la Pintura española del siglo XIX? Pocos pintores habrán conseguido un éxito tan rápido en su tiempo y pocos habrán sido tan severamente juzgados por los críticos posteriores. Claro es que los críticos de arte, juzgan a Fortuny desde posiciones adquiridas tras el impresionismo y la revolución pictórica picassiana.

Se ha escrito que «la biografía de Mariano Fortuny viene a ser la historia de la frustración de un gran pintor» (Costa Clavell). se ha escrito también que «Fortuny ignoró consciente o inconscientemente su época y esta es la causa de que su obra piástica haya envejecido de manera tan rápida»; que la rica atmósfera del siglo XIX «en ningún momento cala en la obra de pintor reusense», y a lo más se le concede una «visión meramente epidérmica de la realidad», y un Valeriano Bozal llega a decir nada menos que «el valor pictórico de Fortuny es nulo», si bien le concede un superior valor sociológico, al reconocer que el éxito del pintor reusense es mayor que el de sus contemporáneos.

ENTRE GOYA Y PICASSO

Juicios son esos, como se puede apreciar, un tanto severos, quizás no desprovistos de su parte razonable. Pero hay una serie de circunstancias que, olvidadas, lleva a juzgar la obra por la obra prescindiendo del artista histórico que las creó. En este caso se trataba de Mariano Fortuny, prematuramente huérfano de padre y madre, con una cerrada formación académica, hito final de la paleta romántica, equidistante cronológicamente de los dos últimos genios de la pintura española, Goya y Picasso.

¿Podía romper este «artesano genial de la pintura» —como también se le ha llamado— con los principios academicistas y conservadores cuando desde seis años atrás, su propio organismo libraba una batalla diaria contra la enfermedad que le lleva al sepulcro? Enmarcado entre el desgarro del aragonés y la bohemia del malagueño, la vida de Fortuny no llegó a la mitad de los años de Goya o de Picasso, por lo que no podemos prever cuál hubiera sido su evolución plástica de haberles alcanzado en edad.

Cierto que el mismo año en que Fortuny moría en Roma, París abría sus salones a la primera exposición Impresionista. Pero no es menos cierto que el «Desnudo en la playa», del reusense, si no intuye el Impresionismo al menos está lejos del costumbrismo del primer Fortuny.

MARRUECOS Y GRANADA

Viajó Fortuny a Marruecos con un encargo triunfalista: narrar en dos óleos la victoria de las armas españolas contra el árabe insurrecto Fueron dos los viajes que hizo al efecto, el primero, iniciado el 2 de Febrero de 1860, en compañía del escritor Escriu Pintor y escritor llegaban a Ceuta en su calidad de «corresponsales de guerra». Era la moda de las revistas de la época y de las instituciones. Fortuny formó pues en la lista de los corresponsales artísticos, cuya figura cumbre fue sin duda José Pellicer. En realidad la labor como dibujantes de estos hombres no ha sido todavía valorada como merece Su lápiz y su pluma recogieron las principales escenas de guerra croquis, planos de fortificaciones, personajes, ambiente Sin ellos, en estos momentos, la historia sería todavía más incompleta

Fortuny, aparte de cumplir como corresponsal artístico con la Diputación catalana, regresó a España con buen número de telas, acuarelas y bocetos. Las dos exposiciones que montó en Barcelona y Reus, o descubrieron definitivamente como un artista con e que nabría que contar durante casi tres lustros Poco desoués tuvo la idea de pintar «La batalla de Tetuán», a la que asistió como espectador. La Diputación de Barcelona creyó oportuno que, antes de que pusiera manos a la obra Fortuny viajara a París para estudiar las obras de Vernet, el pinto de las grandes batallas. Todavía pasó dos años en Roma y casi uno más entre Barcelona y Madrid. antes del segundo viaje a Marruecos —otra vez con pensión de la Diputación de Barcelona. Estamos en Mayo de 1863 Pero tampoco esta vez terminó la batalla, mientras que regresó cargado con nuevas obras de ambiente marroquí: «Cabeza de moro», «Soldados marroquíes», «Campamento marroquí», «Corriendo la pólvora». Esta serie se une a las del primer viaje, «Arabe velando el cadáver de un amigo», «árabe muerto» y otras, que unidas a sus obras granadinas hacen de Fortuny un estudioso de las raíces árabes de los españoles («El tribunal de la Alhambra» «Matanza de los abencerrajes», «Moro ante una ventana», «La esclava», «El domador de serpientes» «Jardín del Alcázar de Sevilla»...).

Pues bien tampoco se le ha perdonado a Fortuny este «orientalismo más o menos arabizante», uno de los grandes tópicos de siglo XIX, según Moreno Galván. Y se le ha comparado en este sentido con Delacroix, con Ingres David y hasta Matisse sugestionados por el costumbrismo norteafricano Pero no se ha tenido en cuenta que mientras los citados, así como Klee y Macke «arabizan» después de sus respectivos recorridos turísticos por algunos países árabes, Fortuny residió en Marruecos y en Andalucía. Influencia es notable, y no pudo menos, como así fue, que plasmarse en su obra, que nos muestra en casi un cincuenta por ciento a uno de los más hondos estudiosos de nuestro mundo árabe.

EL PRADO

Dicho queda que Fortuny casó con la menor de las hijas de Federico Madrazo, director del Museo del Prado. Había llegado el catalán a la capital de España en 1868 y muy pronto se convirtió en uno de los asiduos contertulios del taller de Madrazo, verdadero centro social de la crítica del momento ¿Influyó o no influyó el Museo en Fortuny? También aquí hay opiniones para todos los gustos. Joaquín de la Puente, «Fortuny aborda de paso el acervo nacional del Prado, donde brama el poder de Goya, donde Velázquez dicta su señera cátedra de decorosísimo sosiego. Como los vio... en el Museo de Prado, el enseguida legendario, llegó, vio y venció, más demasiado raudo, era impaciencia Europa, hacia Roma cuando Roma no era más que cementerio visitado por extranjeros».

En cambio, Costa Clavell escribe que «orientado por Madrazo, Fortuny descubrió al Greco, a Velázquez, ya... Se sintió deslumbrado por la obra del Greco, puntos que olvidado en aquellas calendas, e insistió en que cuadros deberían ser colocados en un lugar de más relieve dentro del museo de Prado» y que Madrazo le prometió recabar la ayuda del Patronato del Museo en tal sentido Que su paso por el Museo fue sereno y observador muestra el hecho de que hiciera copias de diversos cuadros de Goya y de Velázquez, entre los españoles, y de Rubens entre los extranjeros Es curioso anotar que cuando la fama de Fortuny comenzaba a extenderse por el país, montó una exposición en el taller de su amigo y paisano instalado por entonces en Madrid Los cuadros y acuarelas que muestra merecieron grandes elogios de la crítica sin embargo nadie se presentó a comprar pintura alguna de Fortuny. Sans llegó años más tarde a dirigir el Museo del Prado y durante su dirección lo visitó Fortuny por última vez.

Y en el Museo del Prado se halla recogida la buena parte de la obra de Fortuny: «Fantasía sobre un marroquí», «Desnudo en la playa», «Viejo del sol», «Los hijos de pintor, María Luisa y Mariano», acuarelas «El Idilio» y «Paisaje», dos obras estas que dentro del género.

ACUARELISTA

Posiblemente sea esta faceta de su obra la que ha merecido mayores elogios. Fortuny, como esta fue indudablemente un innovador, ya que rompió estrechos cánones que regulaban la especialidad, al tratarla como un lienzo, de tal forma que en sus aguadas preciarse a veces hasta raspados a cuchillo para pintado modelando así la composición con la misma que si de un cuadro al óleo se tratara. Dos ejemplos hacer poético son «Il contínuo» (Museo de Arte Moderno Barcelona) y «Paisaje» en el Prado Difícilmente superar la ejecución técnica y el efecto plástico logrado Fortuny en estas dos pequeñas obras

«En suma —escribió el crítico Luis Alfonso— Fortuny igualó a Rosales en el relieve, y en el color; se acerca en la finura, aventajó a Meissonier en la entonación macois en la gracia; en las aguas fuertes llegó hasta mejores; en las acuarelas, los venció a todos».

Un boceto de Fortuny, que demuestra su calidad pictórica.

Hágase suscriptor

Diario de Burgos

rellenando este bolet

D. .....

Población .....

Calle .....

Piso ..... Desea suscribirse a DIARIO DE BURGOS

a partir del día (1) ..... del mes de .....

de 1974 por un período de .....

(mes, trimestre, semestre o año).

(1) Las suscripciones comienzan el 1.º y 15 de cada mes.

PRECIOS DE SUSCRIPCION: Capital: 212 ptas. trimestral, Fuera de la capital: Trimestral, 625 ptas.; Semestral, 1.250 ptas.; Anual, 2.500 ptas.

NOTA.—Las suscripciones de fuera de la capital se harán por un período de tres meses como mínimo.

EL VATICANO EMITE NUEVAS MONEDAS

● En vez de la efigie del Papa, la paloma de la paz con el ramito de olivo y otros símbolos

● Su valor real es casi nueve veces mayor que su valor facial y están en circulación desde el pasado 22 de Octubre

Por Pedro MONASTERIO

En muy diversos países de todo el Mundo, innumerables coleccionistas de monedas han comenzado a guardar desde el día 22 de Octubre último, en que entraron en circulación las nuevas monedas acuñadas por la oficina de Numismática de la Ciudad del Vaticano. Tienen valores faciles de 1, 2, 5, 10,, 20, 50, 100 y 500 liras y muestran en el anverso no la efigie del Papa sino la paloma de la paz con el ramito de olivo, y otros símbolos; y en el reverso, el escudo del actual Pontífice.

Pero no se crea que quien desee adquirir un ejemplar de cada una de esas ocho monedas distintas, ha de satisfacer la suma de los respectivos valores faciales, es decir 688 liras, sino 4.500 liras, que es el precio global en que han salido a la venta las repetidas ocho monedas vaticanas. Y es que, aunque se trate de monedas oficiales y legítimas, en la práctica no tienen curso legal y son sólo piezas para coleccionistas, curiosidades numismáticas o recuerdos de la Ciudad del Vaticano.

Medalla conmemorativa emitida por el Papa Juan XXIII con motivo del Sínodo de Roma. — (Foto EFE-FIEL).

CONSEJOS MORALES

Estas emisiones periódicas, son como una manifestación o un ejercicio del perfecto derecho que tienen los Papas, por su soberanía temporal, a poner en circulación monedas y sellos postales. La Santa Sede ejerce desde hace muchísimo tiempo su derecho de acuñar monedas. En las colecciones numismáticas, las más antiguas monedas papales que se conservan son del pontificado de Gregorio III (años 731-741). Después hubo numerosas emisiones de monedas papales en oro, plata y cobre, hasta el año 1870, en que se interrumpieron las acuñaciones con la pérdida de los Estados pontificios.

En sus monedas, los Papas, solían inscribir algunas divisas o lemas morales que suponían útiles consejos sobre el empleo que debe darse al dinero. Así, por ejemplo, en las monedas de Inocencio XIII figuraba la leyenda «Ut detur» («Para dar»); en las de Benedicto XII, «Solatius miseris» («Para consolar a los desgraciados»); en las de Clemente XI, «Notlie thesaurizare» («No atesoréis»); en las de Clemente XIII, «Ne obliviscaris pauperum» («No os olvideis de los pobres»), etc.

TOPES DE EMISION

A lo largo de los tiempos, las monedas papales han recibido distintos nombres: escudos, cequíes, gregorianas, papetos, bajocchi, paparinos, etc. Antes las acuñaba la propia Casa de la Moneda del Vaticano. Y ahora las hace la Ceca italiana Al firmarse el tratado de Letrán en 1929, por el que se puso fin a la llamada «cuestión romana», se estipuló entre ambas partes un convenio monetario, en virtud del cual las monedas vaticanas son de las mismas aleaciones, pesos, tamaños, y valores faciales que las monedas italianas, y como éstas, pueden circular por todo el territorio de Italia. De igual manera, las liras italianas, tienen libre entrada y circulación en la Ciudad del Vaticano.

rAquel convenio monetario entre la Santa Sede y el Estado italiana ha sido modificado posteriormente en varias ocasiones. En la actualidad, el Vaticano, puede emitir monedas de oro en cantidad ilimitada y, de las que no sean de este precioso metal, hasta un máximo de cien millones de liras al año salvo que dentro de ese año quede vacante la Sante Sede, pues entonces puede llegar a emitir el Estado Vaticano, hasta 150 millones de liras, para que pueda haber monedas de Sede Vacante y también con la efigie del nuevo Papa que resulte elegido

UNA SOMBRILLA ORIENTAL

Las monedas de Sede Vacante, no llevan efigie del Papa alguno. En su anverso muestran la tradicional representación simbólica del Espíritu Santo, con sus siete dones (una paloma blanca rodeada de siete llamas), para indicar que debe invocarse especialmente, durante los interregnos pontificios, a la tercera Persona de la Santísima Trinidad, a fin de que inspire a los Cardenales en la importante elección que van a realizar. En el reverso figuran las llaves del Reino de los Cielos, cruzadas entre sí, pero no en compañía de la tiara papal, como habitualmente las vemos en los emblemas del Vaticano, sino junto con un pallo en forma de amplia sombrilla de tipo oriental, que es símbolo del camarlengo y recibe los nombres latinos de «umbella» o «umbráculum».

Mas no hay que confundir las monedas papales puestas en circulación como dinero efectivo, con las medallas redondas que se acuñan cada doce meses para conmemorar un nuevo año de pontificado del Papa de que se trate. Pueden parecer monedas por su aspecto, pero ya queda dicho que no lo son. Se entregan estas medallas al Vicario de Cristo, el día 28 de Junio de cada año, víspera de la festividad de San Pedro, para que luego el Papa las distribuya como crea conveniente: entre personas a quienes ha concedido audiencia, entre quienes han prestado servicios especiales a la Santa Sede, etc. Llevan en el anverso el busto del Papa reinante (los años impares del pontificado, mirando hacia la izquierda, y los años pares, hacia la derecha), y en el reverso la representación o alegoría de algún hecho de especial importancia para la Iglesia, ocurrido durante el año que se trata de conmemorar en la medalla. Unicamente no se hace así en el primer año de cada pontificado, pues en estas ocasiones el reverso ostenta el escudo heráldico del nuevo Pontífice.

EN BOLSA JUNTO AL CADAVER

Son estas medallas las que se colocan junto a los restos mortales de los Papas (una de cada año del respetivo pontificado y todas dentro de una bolsa que se deposita junto al cadáver).

La acuñación de las medallas anuales pontificias comenzó en 1417, bajo el reinado de Martín V. Constituyen tales piezas una aportación notable a la historia del arte numismático y medallístico, pues los dibujos de algunas de ellas se deben nada menos que a Rafael Sanzio, Benvenuto Cellini y Pisanello. Colecciones casi completas de las monedas y medallas pontificias pueden contemplarse en los museos vaticanos y en el Instituto Italiano Numismático, instalado ahora en uno de los más bellos palacios renacentistas de la Ciudad Eterna.

ENERGIA ESPAÑOLA, ¿ENTRE LA ESPADA Y LA PARED?

◆ Capítulo I ◆

★ *El carbón, fundada esperanza energética*

★ *Pizarras bituminosas, fuente muy desconocida*

★ *"Política de energía", nuevo desafío a los Gobiernos*

Por Emilio REY

«El aspecto más alarmante del problema de la energía está en que la mayoría de los norteamericanos no se dan cuenta de que realmente existe el problema», ha dicho Pinkey Walker, de la Comisión USA de la Energía. Y la afirmación es válida también para España.

Cinco amplios capítulos de medidas de ahorro de energía han sido adoptados por el Gobierno español, algunos de ellos de fácil aplicación a nivel personal, pero, ¿serán puestas en práctica estas limitaciones?

ENERGIA, PARIENTE POBRE

El científico Michel Grenon ha publicado recientemente su trabajo «La crisis mundial de la energía (Alianza Editorial, 1974), que constituye un documento alegato que invita a reflexionar.

Optimismo sin estar fundamentado en los datos y en las predicciones fruto de hipótesis científicas parece ser que es una de las caracteristicas europeas respecto a la energía, y en esta constante nuestro país también incide.

«El problema de los recursos. Indica Grenon, ha parecido incluso también resuelto, siempre a escala global, que los problemas energéticos, se han convertido un poco en los parientes pobres de técnicas más brillantes, más futuristas. como la informática y el espacio».

Por primera vez en la historia contemporánea los Gobiernos del Mundo se encaran con una «Política de la energía». Los problemas de la energía van a tener que plantearlos en otros términos diferentes de repartición o complacencia ante las tasas de crecimiento.

RESERVAS DEMOSTRADAS

Según las reservas demostradas —aquellas que están estimadas con buena precisión gracias a perforaciones de exploraciones ya realizadas en yacimientos conocidos— se estiman en 80.000 millones las toneladas de petróleo existentes. Esta cifra representaría tan solo la tercera parte de lo que suele esperarse descubrir y recuperar.

A estas cifras de reservas de hidrocarburos hay que añadir las adicionales contenidas en las arenas asfálticas y en las pizarras bituminosas. Algunas arenas como las de Alberta en Canadá, están impregnadas de aceites, de recuperación posible aunque no fácil. Según van ascendiendo los costes de petróleo en el mercado mundial, la explotación de estas reservas se muestran más atractivas.

Las investigaciones petrolíferas se encuentran ahora en una etapa difícil, porque el aumento de los costes del mercado también ha incidido en ellas; pero para el especialista Michel Grenon, «en cuanto las condiciones del mercado lo permitan, las investigaciones volverán a tomar su curso y conducirán el aumento sustancial de las reservas, como permiten presagiar los resultados de las prospecciones en Australia, África del Sur, Canadá, Nigeria, etc».

Sin recursos energéticos propios y con un claro desafío económico por la subida galopante de precios en petróleos, España se encuentra en la categoría de países pobres en recursos energéticos y sin embargo gran consumidor de energía como la mayoría de los de Europa Occidental y el Japón, «es decir viviendo por encima de sus medios, estos países, puntualiza Grenon, llevan un nivel de consumo tal, que por si fuera poco hasta los recientes acontecimientos se negaban a frenar su crecimiento, están hoy entre la espada y la pared por lo que a su aprovisionamiento se refiere».

Existe una fundada esperanza en la utilización energética del carbón. Se calcula que entre 1970 y 1985 la demanda acumulada del carbón sería del orden de 11.000 millones de toneladas, cifra en valor absoluto, pero igualmente modesta si se refiere a las reservas, estimadas, entre un millón y un millón quinientos mil millones de toneladas. Estas reservas representan más de mil años de consumo previsto para 1985. No obstante todas estas reservas no son explotables en las condiciones económicas actuales o con las tecnologías con las que se cuenta hoy.

Una fuente de las que se obtienen algunos productos análogos a los petróleos y muy desconocida del español, son las pizarras bituminosas o rocas sedimentarias con un contenido de materia orgánica sólida, de elevado peso molecular, que es conocido con el nombre de kerógeno y de las que se pude extraer por destilación un aceite que se llama aceite de pizarra; se trata de un líquido asfáltico negro y viscoso con un gran contenido de materia orgánica, su residuo es un cok.

España, junto con la U.R.S.S (República de Estonia), y China poseen ya instalaciones industriales, aunque son poco importantes.

Sin embargo, la pregunta clave es saber científicamente, en un plazo de diez años, ¿cuáles serán los recursos energéticos de España, y si al ritmo en que se está consumiendo estaremos entre la espada y la pared?

(Exclusiva Logos.— Prohibida la reproducción).

M.E.C.D. 2017

VITTORIO DE SICA MURIO AYER, EN PARIS

El fallecimiento le sobrevino a causa de una afección cancerosa en las vías respiratorias

Luto en el cine mundial y gran dolor en Italia

Roma (Efe).— El famoso director cinematográfico Vittorio de Sica, pionero del cine neorrealista italiano, ha muerto hoy, en París, según ha informado en Roma un portavoz de la oficina del productor Carlo Ponti.

De Sica, que contaba 73 años murió en una clínica de la capital francesa, a las cinco de esta mañana.

VITTORIO DE SICA HA MUERTO COINCIDIENDO CON EL ESTRENO DE SU ULTIMA PELICULA

París (Efe).— Se estrena hoy en París, coincidiendo con la noticia de la muerte de Vittorio de Sica, la última película que había realizado el gran director y actor, «El viaje», protagonizada por Sofía Loren y Richard Burton y que había figurado en el palmarés del Festival Internacional de Cine, de San Sebastián.

Maurice Bessy, delegado general del Festival de Cannes, donde Vittorio de Sica había presentado siete de sus películas y obtenido el gran premio, en 1951, por su «Milagro en Milán», ha dicho: «Era un hombre que honraba al cine italiano, había puesto en el neorrealismo, nacido en la postguerra, un velo de poesía y de ternura. Gran actor, ese napolitano de Francia, era el hombre de quien se desea ser amigo».

Vittorio de Sica debía en principio, formar parte del jurado del Festival de Cannes del año próximo, pero la evolución de la afección cancerosa de las vías respiratorias, por la que ya fue operado en Ginebra, hace meses y que pudo, al parecer, ser atajado, provocó el fatal desenlace.

Sofía Loren, protagonista del último film realizado por De Sica, ha declarado: «No encuentro palabras para expresar mi pena por esta pérdida irreparable para el Cine y también para Carlo Ponti y para mí. Vitorio de Sica no sólo era, para mi marido y para mí, un colaborador eminente en el trabajo, sino, desde hace veinte años, un gran amigo».

DOLOR EN ITALIA

Roma (Efe).— La Prensa vespertina italiana ocupó hoy sus primeras páginas con grandes titulares y fotografías, para subrayar el grave luto que cubre al mundo de la cultura y del espectáculo, por el fallecimiento de Vittorio de Sica, que tuvo lugar esta mañana en una clínica parisina.

Se recuerda cómo el estado del cineasta, a causa de la incurable enfermedad que padecía, se había agravado últimamente dejando el trabajo comenzado de preparación de un film sobre tres cuentos de Gabriele D'Anunzio y se destaca unánimemente la personalidad del artista y la importancia de su extensa obra cinematográfica.

El más íntimo colaborador de De Sica, Cesare Zavattini, con quien realizó los guiones de sus más importantes películas («Ladrón de bicicletas», «Sciucia», «Milagro en Milán» (entre otras), recibió la noticia en un gran silencio «Es una parte de mi vida que se va...», dijo luego, conmovido.

Se anunció que el cadáver del cineasta será trasladado a Roma, para su sepelio Según dijeron en esta capital sus más íntimos amigos, hace algún tiempo que Vittorio de Sica presentía su próximo fin. Su esposa, la actriz española María Mercader y los dos hijos del matrimonio, Christian y Manuel, así como su hija Emi, habida en un anterior matrimonio, se encontraban junto al padre en el momento de la muerte, según se informa aquí.

La huelga de medios informativos en la provincia de Roma, con otras tres regiones de Italia, hicieron, casi, que la noticia se difundiera de boca en boca.

Nacido en la región del Lazio, a la que pertenece la capital italiana, y habiendo vivido casi toda su vida en esta ciudad, estimado y admirado, ha prestado a esta tarde de otoño ciudadano una especial tristeza, ya que la noticia está en la calle. Se estima que el funeral y entierro del cineasta adquirirá una especial dimensión de dolor popular, como fue el caso del entierro de otra ilustre figura del espectáculo: Anna Magnani.

Vittorio de Sica, que tenía en la actualidad 73 años, desde muy joven adquirió la popularidad que le acompañó hasta su muerte, primero en los escenarios de Roma y de toda Italia, luego a través de la pantalla, donde no dejó de aparecer hasta última hora, dividiendo sus actividades entre la interpretación y la dirección de películas.

BIOGRAFIA

Madrid (De la redacción central de «Efe»).— Nacido en Sora (cerca de Frosinone, en la región italiana del Lazio), en 1902, el desaparecido actor y director italiano Vittorio de Sica inició su carrera teatral cuando contaba poco más de 20 años de edad.

Estuvo casado con Giuditta Rissone, de quien tuvo una hija y posteriormente se unió con la actriz española María Mercader.

En 1931 inició su carrera cinematográfica como actor, representando al típico galán italiano, con humor y cierta socarronería que le hicieron famoso durante los años de la preguerra mundial, en los tiempos del cine calificado de «teléfono blanco». Nunca dejó de interpretar, incluso en los últimos años en que se había consagrado como director cinematográfico, considerado de primera línea y haber obtenido cinco «Oscar» de la Academia Cinematográfica de Hollywood.

Se inició en la dirección cinematográfica con «Rosas escarlata», en 1940 y siguió con «Un garibaldino en pa-lacio», «Los niños nos observan» y otros films.

Sin embargo, el salto al primer plano mundial lo dio —en colaboración con Cesare Zavattini, con quien construyó los guiones de muchas de sus películas— en 1940, con sus películas «Ladrón de bicicletas» y «Sciucia». El realismo sostenido de las películas de estos años, en pleno «neorrealismo italiano», su profunda humanidad, sus pinceladas agudas de humorismo y el profundo amor y conocimiento del pueblo italiano, le convirtieron en uno de los directores-autores más destacados de la postguerra, con Rosellini, Lattuada, Visconti y toda la hornada del nuevo cine.

De hecho, «Ladrón de bicicletas» dio a conocer al «regista» De Sica en todo el Mundo y marcó nuevos caminos para el Cinematógrafo.

Sus últimas películas fueron «Un mundo nuevo», «Tras el Zorro», «Siete veces mujer», «Los amantes» «Los girasoles» y, en 1972, con «El jardín de los Finzi Contini» obtuvo su quinto «Oscar». «El viaje», con sofía Loren y Richard Burton, terminada este mismo año fue ya presentada en casi todos los países.

La desaparición de Vittorio de Sica supone para el cine italiano y mundial una gran pérdida. El impulso que De Sica dio a la industria cinematográfica italiana fue el más importante de su historia. Una decena de películas de De Sica se proyectan regularmente en todos los cine-clubs del Mundo y sus trabajos y estilos son tema obligado de estudio en todas las aulas de las escuelas de cine y las especializadas universitarias.

Contra cualquier prevención en la donación de Sangre, consulta la felicidad de los que ya la dieron. No es perjudicial si estás en condiciones

Escasa ayuda inglesa a Gibraltar

Callaghan no ha recibido a Joshua

Londres (Efe). — El ministro principal de Gibraltar, Sir Joshua Hassan, regresa esta semana a la colonia con medianas noticias para los gibraltareños, ya que el Gobierno británico ha decidido reducir de modo considerable el subsidio solicitado por los responsables del Peñón.

En un comunicado se anunció que el subsidio que el Gobierno británico concederá a la colonia para el período de 1975 a 1978 ascenderá a 7.662.000 libras esterlinas, cantidad sensiblemente inferior a los doce millones solicitados por la delegación de Gibraltar.

Por último, el comunicado lamenta que el secretario de Asuntos Exteriores, James Callaghan, no haya podido entrevistarse con el ministro principal de Gibraltar, ya que tuvo que retrasar su regreso a Londres desde Bruselas donde asistió a las reuniones de la Comunidad Económica Europea.

Grupos anticastristas amenazaron con guerrillas urbanas dentro de Cuba

Si el régimen de Fidel era reconocido por Estados Unidos y legitimado por la OEA

Teniente acribillado a balazos en Buenos Aires

Quito (Efe).— A las ocho de la noche (hora local) fue clausurada en Quito por el canciller del Ecuador Paredes, la XV Asamblea de consulta convocada por la Organización de Estados Americanos.

En el acto final intervino en nombre de los cancilleres, el ministro de Asuntos Exteriores de El Salvador, que agradeció la hospitalidad de esta nación y efectuar algunas consideraciones sobre el futuro del organismo regional.

La XV Asamblea de consulta de la OEA concluyó sin que se hubiera aprobado el levantamiento de las sanciones a Cuba.

AMENAZA DE GRUPOS ANTICASTRISTAS

Washington (Efe).— Grupos anticastristas, reunidos por primera vez en la Organización llamada "Cubania beligerante", amenazaron con efectuar acciones de guerrilla urbana dentro de Cuba si el régimen de Castro era reconocido por Estados Unidos y legitimado por la organización de Estados americanos, aseguró ayer el periodista Jack Anderson, en su artículo diario en el "Wáshington Post""

ASESINAN A UN OFICIAL ARGENTINO

Buenos Aires (Efe). — H sido acribillado a balazos, desde un automóvil, el teniente primero Roberto Carbajo

El joven oficial dejó de existir en el acto. Sus atacantes pertenecientes al "ERP" se dieron a la fuga.

UN SACERDOTE ESPAÑOL ENTRE VARIOS DETENIDOS

Córdoba (Argentina) (Efe) Un sacerdote español y tres personas más fueron procesadas por presuntas actividades extremistas, se informa hoy.

Los argentinos Eloy Navor Guzmán, Miguel Carlos Aspitia, Olga Guzmán y el sacerdote español Luis Bayon, fueron detenidos en un procedimiento policial realizado en una finca de esta ciudad, donde se hallaron explosivos, dinero, propaganda subversiva y otros elementos.

En la vivienda registrada se descubrió también una habitación subterránea de las utilizadas por los guerrilleros para alojar a personas secuestradas.

DEVALUACION DEL PESO URUGUAYO

Montevideo (Efe). — El Gobierno uruguayo dispuso hoy una devaluación del peso uruguayo del orden del 7,95 por ciento

Se trata de la decimoprimera corrección monetaria del año y la trigesimosegunda desde que asumió la Presidencia de la República Juan María Bordaberry, en Marzo de 1972.

ULTIMATUM

Buenos Aires (Efe). — Mediante un proyecto de Ley, un diputado socialista solicita que se le envíe un ultimátum a Inglaterra para que reconozca la soberanía argentina sobre las Malvinas».

Quito (Efe).— A las ocho de la noche (hora local) fue clausurada en Quito por el canciller del Ecuador Paredes, la XV Asamblea de consulta convocada por la Organización de Estados Americanos.

En el acto final intervino en nombre de los cancilleres, el ministro de Asuntos Exteriores de El Salvador, que agradeció la hospitalidad de esta nación y efectuar algunas consideraciones sobre el futuro del organismo regional.

La XV Asamblea de consulta de la OEA concluyó sin que se hubiera aprobado el levantamiento de las sanciones a Cuba.

AMENAZA DE GRUPOS ANTICASTRISTAS

Washington (Efe).— Grupos anticastristas, reunidos por primera vez en la Organización llamada "Cubania beligerante", amenazaron con efectuar acciones de guerrilla urbana dentro de Cuba si el régimen de Castro era reconocido por Estados Unidos y legitimado por la organización de Estados americanos, aseguró ayer el periodista Jack Anderson, en su artículo diario en el "Wáshington Post""

ASESINAN A UN OFICIAL ARGENTINO

Buenos Aires (Efe). — H sido acribillado a balazos, desde un automóvil, el teniente primero Roberto Carbajo

El joven oficial dejó de existir en el acto. Sus atacantes pertenecientes al "ERP" se dieron a la fuga.

UN SACERDOTE ESPAÑOL ENTRE VARIOS DETENIDOS

Córdoba (Argentina) (Efe) Un sacerdote español y tres personas más fueron procesadas por presuntas actividades extremistas, se informa hoy.

Los argentinos Eloy Navor Guzmán, Miguel Carlos Aspitia, Olga Guzmán y el sacerdote español Luis Bayon, fueron detenidos en un procedimiento policial realizado en una finca de esta ciudad, donde se hallaron explosivos, dinero, propaganda subversiva y otros elementos.

En la vivienda registrada se descubrió también una habitación subterránea de las utilizadas por los guerrilleros para alojar a personas secuestradas.

DEVALUACION DEL PESO URUGUAYO

Montevideo (Efe). — El Gobierno uruguayo dispuso hoy una devaluación del peso uruguayo del orden del 7,95 por ciento

Se trata de la decimoprimera corrección monetaria del año y la trigesimosegunda desde que asumió la Presidencia de la República Juan María Bordaberry, en Marzo de 1972.

ULTIMATUM

Buenos Aires (Efe). — Mediante un proyecto de Ley, un diputado socialista solicita que se le envíe un ultimátum a Inglaterra para que reconozca la soberanía argentina sobre las Malvinas».

El diputado Antonio Moreno propugna que el poder ejecutivo nacional «dé un ultimátum a Gran Bretaña para que en el término de 60 días haga un reconocimiento expreso, sin condicionamiento alguno, de nuestra soberanía sobre el archipiélago de las Malvinas».

Papelería FAGRA

FOTOCOPIAS EN EL ACTO

Vitoria, 13 Teléfono 20 28 52 BURGOS

MUNDO LABORAL

Madrid (Cifra). — Como cuestión urgente, el Comité Ejecutivo del Consejo Nacional de Trabajadores ha acordado reiterar la absoluta necesidad de que se eleve el mínimo exento en el impuesto sobre los rendimientos del trabajo personal.

Además de este acuerdo, el Comité Ejecutivo, en la reunión que celebró hoy en la Casa Sindical, elaboró un documento sobre acción político-sindical, que será sometido a estudio y aprobación, en su caso, de la Comisión Permanente.

ANTICIPO DE SALARIOS

Madrid (Logos). — Los anticipos de salarios futuros que pueden efectuar las empresas a los trabajadores que hayan de contratar para inducirles a la aceptación del empleo ofrecido no podrán exceder del salario base que se les asigne correspondiente a tres meses, según dispone un decreto del Ministerio de Trabajo inserto hoy en el BOE.

NORMALIDAD EN «VULCANO»

Vigo (Logos) — Hoy ha quedado restablecida la normalidad en las factorías «Vulcano». Los 700 trabajadores que el pasado viernes se habían declarado en paro, después de las conversaciones celebradas en la Casa Sindical el lunes y el martes, se han reintegrado esta mañana a sus puestos de trabajo

ANORMALIDAD LABORAL EN «HISPANO OLIVETTI»

Barcelona (Logos).— En la empresa «Hispano Olivetti», donde venía registrándose bajos endimientos entre 400 de sus trabajadores, esta mañana, a partir de las diez, unos 800 trabajadores se concentraron en asamblea, en el patio de la factoría, abandonando el trabajo como protesta por no haberse aceptado la presencia de cuatro expertos en las conversaciones que viene llevando a cabo la comisión deliberadora del convenio.

LA SITUACION EN LA «SEAT»

Barcelona (Logos).— Esta mañana, los trabajadores de «Seat» que se encuentran en suspensión de empleo y sueldo, volvieron a hacer acto de presencia por la Vía Layetana, frente a la Casa Sindical, aunque en menor número que en días anteriores. Se tienen noticias de que esta mañana algunos grupos se trasladaron a la zona de San Adrián de Besós, en la misma forma que ayer lo hicieron en la zona del bajo Llobregat.

PROTESTA LABORAL

San Sebastián (Logos). Unosm il doscientos trabajadores de seis empresas han protagonizado paros voluntarios de diversa duración en señal de solidaridad con 23 productores de la empresa «Bianchi e Ibarrondo» de Rentería cuyos contratos de trabajo han sido rescindidos como consecuencia de haber sido autorizada a esta firma la regulación de empleo.

Según fuentes sindicales los 131 productores de que consta la plantilla de la referida empresa se negaron esta mañana a realizar sus ocupaciones habituales y se desplazaron a otros centros de trabajo en solicitud de paros de solidaridad consiguiendo que unos mil doscientos protagonizaran plantes y paros laborales de diversa duración.

Germaine Monteil

Se complace en informarle que su "esthéticienne" señorita María Jesús Redondo, estará a su disposición del 11 al 16 de Noviembre ambos inclusive en

PERFUMERIA ridruejo

LAIN CALVO, 9

Para brindarle sus consejos de Belleza y el tratamiento adecuada con sus productos.

M.E.C.D. 2017

Arafat habla en la ONU

(Viene de primera página)

Tan pronto como acabe su alocución ante la Asamblea general Arafat abandonará la ciudad.

DISCURSO DE ARAFAT

Sede de las Naciones Unidas (Por Ramón Luis Acuña de EFE). — Con la afirmación de que la paz comienza en Palestina. Yasser Arafat ha dejado sentado hoy ante la ONU en un discurso moderado de más de treinta y cinco páginas de texto, que la cuestión palestina es la clave de la solución del conflicto del Oriente Medio

El presidente de la «Organización para la Liberación de Palestina» tratado en la ONU con los honores de un jefe de Estado expuso el punto de vista de su movimiento político acerca de los aspectos en que debe estar basada la necesaria salida para el problema palestino

Son éstos la autodeterminación del pueblo palestino, el derecho a volver a su tierra y el establecimiento de una autoridad nacional palestina en el territorio palestino tras el fin de la ocupación del mismo por los israelíes.

Entre los juicios moderados expuestos hoy por Arafat para abrir el debate, figura, en particular, una invitación para el futuro y para los judíos que viven ahora en suelo palestino a vivir en paz, sin distinción o discriminación

Esto es lo que llamó Arafat «la alternativa más generosa» ofrecida por la Organización para la Liberación de Palestina a Israel, la de vivir en paz, en una Palestina democrática.

El líder palestino que había recibido una gran ovación en la Asamblea general de la ONU en pie, al comenzar su discurso, proclamó no sólo su deseo de convivir con los judíos de Palestina, sino una petición formal a todos los judíos, uno por uno, para que abandonen las promesas ilusorias de ideología sionista y de los dirigentes israelíes que no ofrecen más que «derramamiento de sangre, guerra sin fin, y esclavitud eterna» de forma dramática y en los mismos términos solemnes dijo que los palestinos no deseaban que se derrame «ni una sola gota de sangre árabe o judía» Consignó que para que se acabe la matanza es necesario que se establezca una paz justa fundada sobre los derechos, esperanzas y aspiraciones del pueblo palestino.

Pidió a la ONU que ésta ayude al pueblo palestino a volver a su Patria, que le asista en la lucha por la autodeterminación y que le apoye para poner fin a su exilio involuntario impuesto por la fuerza de las armas. Refiriéndose particularmente al caso de Jerusalén la otra intrincada cuestión clave del Próximo Oriente, con la palestina, dejó sentado: «Cuando Palestina vuelva a ser una nación nuestra, Jerusalén volverá a encontrar su papel histórico de sede de todas las religiones».

El poco agresivo discurso de Arafat no fue escuchado por la delegación israelí, que no asistió al mismo dejando su sitio en la Asamblea evidentemente vacío

El «líder» palestino fue también muy ovacionado al término de su intervención, la primera de la «OLP» ante la ONU, y recibió los aplausos en pie, con un codo apoyado en el sillón presidencial, tocado con el famoso turbante de los palestinos.

Para defenderse de las acusaciones de terrorismo contra su organización evocó los actos de terror que los dirigentes israelíes dirigieron contra el pueblo palestino durante los últimos 25 años, protestando por el hecho de que estos dirigentes «racistas y colonialistas» califiquen de terrorista a la justa lucha palestina

FUE RETRASADO EL DISCURSO DE ARAFAT

Naciones Unidas (Efe). — El dirigente de la «OLP» Yasser Arafat, habló hora y media más tarde de lo previsto hoy, para abrir el debate de la cuestión de Palestina en la Asamblea general de las Naciones Unidas.

En círculos diplomáticos competentes de la ONU se dice que el retraso fue producido por la discusión sobre cuestiones de procedimiento, ya que, al parecer Arafat exigió que se le diera tratamiento de jefe de Estado.

Un miembro de la delegación palestina manifestó a Efe que el presidente de la Asamblea general, Abdelaziz Butefilka, había concedido a Yasser Arafat un asiento especial al lado de la tribuna, similar al de los presidentes de las distintas naciones, cuando hablan ante el Cuerpo legislativo de la ONU.

La llegada del dirigente de la ««OLP» a la ONU esta madrugada fue toda una operación militar en la que participaron dos helicópteros y tres lanchas rápidas Estas tres embarcaciones hacían maniobras en aguas de East River a cuya orilla se encuentran las Naciones Unidas, cuando llegaron casi al mismo tiempo dos helicópteros y comenzaron a evolucionar antes de que uno de ellos tomara tierra en los jardines de la ONU.

La Policía vigilaba estrechamente los alrededores, desiertos a esta hora temprana (cinco de la mañana hora local)

PESIMISMO DE BURGUIBA

París (Efe). — «El porvenir de Oriente Medio está en manos de Israel, quien desgraciadamente no parece decidido a ceder una sola pulgada del terreno que ocupa», dijo el presidente tunecino Habib Burguiba, a su llegada hoy a Francia en visita privada.

Burguiba llegó a París para visitar a su esposa, hospitalizada desde hace dos meses en una clínica francesa

PORTUGAL APOYA A LOS PALESTINOS

Trípoli (Efe - Reuter). — El ministro portugués de Asuntos Exteriores, Mario Soares, afirmó ayer que su país apoya «los derechos legítimos del pueblo palestino», según ha informado la agencia libia de noticias

En un comunicado conjunto libio - portugués, se señala, por otra parte, que Libia «ha acordado en principio establecer una cooperación económica, cultural y comercial con el nuevo régimen portugués»

El comunicado ha sido hecho público al término de la visita de tres días del ministro portugués a Libia, donde se ha entrevistado con el dirigente libio, el primer ministro y otras autoridades.

DECLARACIONES DE HUSSEIN

Beirut (Efe - UPI). — El Rey Hussein de Jordania ha manifestado hoy que su país ya no constituye parte en las negociaciones encaminadas a lograr cualquier acuerdo de paz en Oriente Medio.

En una entrevista con el semanario ««As Sayad», Hussein también pidió contactos directos entre Jordania y la OLP y no descartó la posibilidad de una visita a Amman de Yasser Arafat, presidente de la Organización de la Liberación de Palestina.

Hussein tampocó rechazó la posibilidad de otra guerra árabe - israelí, pero dijo que era prematuro decir si Jordania participaría en cualquier lucha.

Al preguntársele sobre la posibilidad de establecer una federación decu atro Estados árabes, incluyendo a Egipto Siria, Jordania y un Estado palestino si éste se formaba en la parte occidental del Jordán Hussein dijo:

«La unidad es el empeño de todos los árabes, pero creo que es demasiado pronto para considerar el tema»

Al preguntársele si Arafat visitará Jordania, tras los desacuerdos ocurridos entre la OLP y el Reino hachemita, Hussein dijo: «Existe tal posibilidad».

LIBERACION DE 60 DETENIDOS POLITICOS

Amman (Efe). — Unos sesenta detenidos políticos, entre los que figuran varios palestinos, serán puestos en libertad dentro de 48 horas en Amman, informan círculos gubernamentales quienes precisan que esta decisión fue tomada a petición del Rey Hussein.

HUELGA EN TEL AVIV

Tel Aviv (Efe - UPI). — Como protesta por el programa de austeridad económica impuesto por el Gobierno, los empleados de comunicaciones, transportes y Correos han declarado una huelga nacional de breve duración.

El paro tuvo una hora de duración.

CONVERSACIONES EN AMMAN

Amman (Efe - UPI). — El secretario adjunto de Defensa de Estados Unidos ha sostenido hoy conversaciones con el jefe del Estado Mayor de Jordania y otros altos jefes del Ejército, se informa en círculos oficiales.

Se dice que en la entrevista se han tratado temas relacionados con las necesidades militares de Jordania y de las relaciones bilaterales entre ambos países.

MANIFESTACION EN BEIRUT

Beirut (Efe-Reuter). — Millares de personas se han manifestado hoy por las calles de Beirut, para celebrar el "Día de Palestina en las Naciones Unidas"

Multitud de estudiantes refugiados y guerrilleros con uniforme de combate, han marchado hacia el edificio que alberga la sede de la Organización para Liberación de Palestina (PLO).

Nueva noche de violencia, en Belfast

Un joven de 17 años «ejecutado» en presencia de su novia

Balance: tres muertos y un herido

Belfast (Efe). —Tres muertos y un herido grave ha sido el balance de una nueva noche de violencia entre grupos rivales de Irlanda del Norte. Con esto se eleva a quince el número de asesinados por motivos políticos - religiosos en una semana.

Uno de los muertos fue el director de un colegio católico de Belfast, a quien unos desconocidos dispararon en la cabeza cuando jugaba al ping-pong con un grupo de jóvenes en el patio de una residencia de estudiantes. Tenía 26 años de edad. Su compañero de juego, un joven de 15 años, resultó gravemente herido.

Poco antes, un joven protestante de 17 años, empleado de una gasolinera, fue «ejecutado» en el interior de la misma, ante la presencia de su novia, por un grupo de terroristas que a continuación colocaron explosivos al lado del cadáver, los cuales debían entrar en acción quince minutos más tarde, cuando se encontrara presente la Policía. Pero la bomba, al estallar sólo causó daños materiales porque en aquel momento no se encontraba nadie dentro de la oficina de la gasolinera.

También durante la noche un joven católico fue asesinado cuando, circulaba por una calle de Londonderry por unos desconocidos que dispararon sobre él desde un automóvil.

Por otra parte, una joven secretaria sufrió serias lesiones en la cara y manos al estallarle una «carta-bomba» cuando abría la correspondencia en una oficina gubernamental en Belfast.

El Papa invita a superar la crisis de identidad

En la audiencia general de ayer conversó con el astronauta Mcdevitt

Edición de un Evangelio para los ancianos

Ciudad del Vaticano (Efe). — Pablo VI invitó a los católicos a superar la crisis de identidad y la incertidumbre que parecen caracterizar nuestra época.

Durante la audiencia general concedida a miles de fieles, el Papa se refirió a la incertidumbre interior y a la duda sistemática que aflige a muchos cristianos de hoy, exhortando a superarlas y a reconquistar la confianza en la racionalidad humana, para descubrir de nuevo el sentido religioso de la vida y prepararse dignamente a la celebración del Año Santo.

El Romano Pontífice dijo, entre otras cosas que «el Mundo cambia y progresa, pero el corazón del hombre sufre con ello e inconscientemente anhela la verdad y el amor que no pueden darle el mundo exterior, sino sólo el maestro interior que viene en busca de nosotros en los cambios de la razón, iluminados por la Fe».

Concluyó Pablo VI: «Y precisamente en virtud de la Fe, a la pregunta ¿Quién soy yo?, todos pueden responder: Yo soy hijo de Dios. Soy un cristiano, un templo del Espíritu Santo, un miembro de la Iglesia, un pobre hombre de la tierra, pero que se encamina hacia el Cielo...».

PABLO VI CONVERSA CON UN ASTRONAUTA

Ciudad del Vaticano (Efe). — En la audiencia general de hoy en el Vaticano asistió el astronauta estadounidense, John Mcdevitt, con el cual el Pontífice conversó brevemente.

Al final de la ceremonia, Mcdevitt expresó sus impresiones sobre el encuentro con el Papa: «Creo que es muy importante para un católico tener la oportunidad de ver al Papa y tener la certidumbre de que él está aquí representando al Señor. Es algo muy importante también para mí».

«En el espacio —agregó el astronauta respondiendo a otra pregunta— se tiene realmente la sensación de la grandeza de Dios y de la pequeñez del hombre, sobre todo cuando se mira y se ve el lugar donde habitamos, nuestra ciudad, nuestra nación, nuestra misma Tierra tan pequeña frente al espacio infinito y entonces no se puede menos de reconocer que Dios debe ser algo tan grande que el hombre no logra comprenderlo».

FELIZ IDEA

Barcelona (Logos). — El Padre José A. Martínez Puche, Dominico y periodista ha preparado la edición del Evangelio en letra grande, con destino a las personas de edad, que hasta ahora encontraban dificultades para leer el Evangelio po estar impreso generalmente en letra pequeña.

Patrocina la edición la Confederación española de Cajas de Ahorro.

El libro será enviado gratuitamente a los asilos de toda España que lo solicitaren.

Los particulares podrán adquirirlo en las librerías.

Sucesos

Madrid (Cifra).— La Policía ha detenido a cinco personas como presuntos responsables de diversas desapariciones de envíos postales al exterior con divisas extranjeras por un importe total de unos 15 millones de pesetas.

Las sustracciones se efectuaron en una estafeta de Correos de esta capital, centro expedidor al extranjero de los envíos postales.

Los presuntos responsables son: Angel García Muñoz, un subalterno de Correos que pidió la excedencia en Diciembre de 1973 por haber sido supuestamente agraciado con un premio de la Lotería Nacional; un individuo llamado Miguel Arias Aparicio y su esposa, Ascensión González Marino, y José Arias González —hijo del anterior— y su esposa, Petra López Deacal. Al parecer, las dos mujeres mencionadas realizaban frecuentes viajes al Norte de Africa para cambiar las divisas objeto de las sustracciones en mercados negros.

Tras investigaciones policiales, se ha podido recuperar la suma de cinco millones quinientas mil pesetas en metálico; han sido localizados cuatro apartamentos en Las Palmas de Gran Canaria; dos plazas de garaje en esta última localidad; dos chalets en el pueblo de Valdilecha (Madrid), así como dos pisos en la capital de España. Asimismo, se les ocuparon tres automóviles recientemente adquiridos, dos en Madrid y uno en Las Palmas.

SE ESTRELLA UN AVION MILITAR

Belem (Brasil) (Efe). — Cuatro oficiales y tres suboficiales resultaron muertos al estrellarse el avión militar en que viajaban, a 200 kilómetros de Belem, según ha informado un portavoz de la fuerza aérea brasileña.

Añadió el portavoz que no hubo supervivientes y que no se conocen las causas del accidente.

PRESUNTO PARRICIDA DETENIDO

Bilbao (Logos).— Funcionarios de la Brigada Regional de Investigación Criminal de la Jefatura Superior de Policía de Bilbao han esclarecido la muerte de una mujer en extrañas circunstancias.

El día 25 de Octubre último fallecía en la Ciudad Sanitaria de la Seguridad Social de Cruces, Baracaldo, doña María Begoña Linares Fuente, de 39 años de edad, natural de Bilbao, domiciliada en Sondica, barrio de San Juan. Dicha mujer había ingresado en el indicado Centro 20 días antes Practicada la autopsia, pudo determinarse pericialmente que el óbito había sido ocasionado por una hemorragia craneal traumática.

La autoridad judicial interesó de la Policía la averiguación de los hechos, comprobándose que la fallecida mantenía frecuentes y violentas disputas con su esposo Juan Antonio González Martínez, de 35 años, de Bilbao, fontanero.

Sometido a interrogatorio y después de practicadas inspecciones oculares, se llegó a saber que el día 2 de Octubre sostuvieron un fuerte altercado debido a la embriaguez del esposo, el cual la golpeó repetidas veces, cayendo en una de estas ocasiones sobre el saliente de un electrodoméstico de la cocina.

A causa de la lesión, ingresaba tres días después en el indicado Centro asistencial, falleciendo a los 20 días.

El presunto parricida, con las diligencias instruídas, ha sido puesto a disposición judicial, ingresando en prisión.

M.E.C.D.

anuncios por PALABRAS

Estos anuncios se reciben en nuestra Administración (Calle San Pedro Cardeña, 34, teléfono 207148) y Delegación (Vitoria, 13), de NUEVE Y MEDIA de la mañana a UNA de la tarde y de CUATRO A SEIS de la tarde, así como en todas las Agencias de Publicidad PRECIO: Treinta y cinco pesetas hasta diez palabras. Cada palabra más, 3,50 pesetas.

Alquileres

SE NECESITA piso en alquiler Llamar Teléf 224829

SE ALQUILA piso amueblado para matrimonio. Razón, Avenida del Cid 44, 2.º, B.

ESTUDIANTES, alquilo piso, cerca Escuela Aparejadores. Razón: Santa Casilda, 5, 2.º, puerta, 1

SE ALQUILA local Gamonal, 2.300 ptas. Razón: Botería, Merced, 8. Teléfono: 206661.

ALQUILO piso amueblado, calefacción central, calle Vitoria 259, 10.º, letra A.

Automóviles y accesorios

ALQUILER sin conductor, coches nuevos, todas las marcas, «Servi-Auto». Sanjurjo, 9. Teléfono 222715.

TRACTORES de ocasóin, revisados, magníficos precios, facilidades de pago. «Auto Burgos, S. A.». Avenida del Cid, 72. Teléfono 220350.

AUTOS BLANCO.— Alquiler sin conductor, varias marcas. Barriada Illera, B, 69 Teléfono 220638

AUTOMOVILES Pedrosa, vende Seat 600, 850, 127, 124, 1430. 1500, Sport-1800, Renault R-4, R-5. R-6, R-8, R-12; Simca 900, 1000, 1200; Citroen 2 CV; Dyane 6; C-8, 65, Mini 850, 1000-Austin. Garantizados. Facilidades hasta 24 meses. En calle Vitoria, 228. Teléfonos 220047 y 227767

COCHES ALQUILER, sin conductor. «Garaje Turismo» Vitoria, 29. Teléfono 208848.

AUTOMOVILES Gamonal, vende 600-D y E; 850 124 1430 1500 bifaro, en Diesel; 4-L, R-6, R-8, R-12; Simca 1000 y 1200; todos los modelos nacionales, garantizados y facilidades. Mínima entrada. Pedro Alfaro, número 2. Teléfono 223814.

AUTOMOVILES alquiler sin conductor, FLEN. Todas marcas. Avenida General Vigón. Teléf. 223803

AUTOMOVILES Carro Varona.— Compra-venta de toda clase de automóviles y vehículos comerciales hasta 3.500 kilos. Seis meses de garantía, mínima entrada, Facilidades 6, 12, 18 y 24 meses. Madrid, 40 y Alhóndiga, 2. Teléfono 207087.

VENDO furgoneta DKW, motor Mercedes, autorizada 9 plazas o 1.000 Kgs. Francisco Grandmontagne, 17. 1.º B, escalera izquierda.

VENDO Seat 600-D de particular a particular Calle Vitoria, 107 bajo, Carrocerías Bene. Teléfono: 222957.

SE VENDE de particular a particular citroen GS Club, completamente nuevo Llamar al teléfono 225112 y 225116 Horario de oficina

SE VENDE Seat 1.500, motor Diesel. Teléfono: 229536.

VENDO isocarro y triciclo. Informes: Julio Sáez de la Hoya, 1. Frutas Rosario.

SE VENDE Simca 1.000 buen uso, particular a particular. Calle Francisco Grandmontagne, n.º 13, 8.º, F.

VENTA furgonetas Citroen M-769.504 y M-882.126. Para ofertas, delegado provincial Compañía Telefónica.

OCASION vendo Magirus 220 C. V., Dumper con basculante Meller. Teléfono, 220450, señor Castro.

Colocaciones

SE NECESITA barman Bar La Solera (R O C 8.042)

SE NECESITA pinche para pintor Santa Dorotea, 5 Teléf 203266 (R O C 11.486)

SE NECESITA chica buen sueldo Vitoria, 30 9.º, izquierda Teléfono 207140

CHICO para mostrador de 15 a 16 años, se necesita Mesón Froilán Sombrerería 25 (Registro O C 11.445)

GANEN dinero hasta 25.000 pesetas mensuales Ambos sexos Cualquier edad Con trabajos sencillos en casa Solicite información incluyendo cuatro pesetas en sellos de Correos a Labor Alba Ref 47 C Enamorados 23 Barcelona (13)

GANE mucho dinero trabajando en casa no lo dude infórmese enviando sólo 4 pesetas en sellos Promociones Zirconn Vía Augusta 105 Tarragona

NECESITO señorita asistenta, 9 a 1 y 3,30 a 6,30 Calle Vitoria 141, 1.º 2.ª

SE PRECISA chica de servicio, matrimonio con un hijo buen sueldo Razón: «La Orensana» Calle Miranda, 6.

SE OFRECE almacenero, con experiencia, carnet 2.ª, hablando francés. Recoger ofertas, esta Administración.

CHOFER necesitamos repartridor de butano con carnet de 1.ª Villa Hermanos S. A. Villaquirán de los Infantes (R. O. C. 11.916)

IMPORTANTE Empresa hostelera radicada en La Coruña y para su cadena de cafeterías en dicha ciudad, necesita señoritas. No es imprescindible experiencia Ofrécese sueldo: 12.000 pesetas y asegurada. Día libre en la semana Interesadas escriban: Alfredo Vicenti, 23 «Manolo's» La Coruña.

EN Burgos doy huerta y vivienda gratis por cuidarla. Santa Clara, 46, 2.º D.

SE NECESITA asistenta. El Carmen, Padre Silverio, n.º 4, 8.º, B.

SE NECESITA oficial cerrajero. Telf., 226657 (R. O. C. 11.924).

SE NECESITA muchacha. Avda. del Cid, 10. 4.º, A.

SE NECESITA chico para taller de joyería. 14 años. Arco del Pilar, 4, 1.º. (R. O. C., 11.843).

SE PRECISAN oficiales mecánicos. 1.ª, 2.ª, 3.ª, para vehículos industriales. Teléfono 209725 ó 223567. (R O. C 11.416).

SE OFRECE joven 20 años, servicio militar cumplido, con carnet de 2.ª. Informes: San Juan de Ortega, 9, 5.º B.

SE NECESITA personal para fábrica de pan. No imprescindible saber oficio. Se facilita traslado. Informes, Panadería Cámara. Cardeñadijo, Teléfono, 5. (R. O. C. 11.943).

MATRIMONIO solo, necesita asistenta, de 10,30 a 1. Razón: Avda. Reyes Católicos, n.º 16, 1.ª escalera, 9.º, B

SE NECESITA empleada hogar para Barcelona. Elevado sueldo. Informes. telf., 202385.

IMPORTANTE empresa de ámbito nacional, precisa para sus instalaciones en Burgos, auxiliar administrativo, con bachiller elemental y servicio militar cumplido. Interesados dirijan su solicitud al apartado 50, adjuntando «curriculum vitae». (R O. C., 11.811).

SEÑORA ¿desea Vd ganar dinero? «Avon» le ofrece la oportunidad de conseguirlo en estas Navidades, distribuyendo sus famosos productos de perfumería y cosmética Para mayor información escriba al Apdo. 14.875 de Madrid o llame al teléfono 208163 de Burgos

IMPORTADORA ofrece a almacenistas, boutiques importante stock seda natural, pañuelos seda natural, camisas caballero o señora, vestidos estampados punto calle noche, bisutería lujo, artículos mejores marcas italianas y francesas, precios verdadera oportunidad, condiciones a convenir, interesados dirijanse apartado postal, 29038 Madrid. Telf., 2050263.

NECESITO señora fija, para atender a dos personas. Madrid, 28, 3.º izquierda.

SE NECESITA chófer, carnet primera. Interesados, llamar teléfono, 208113 ó Francico Salinas n.º 47. Bar Galicia (R. O. C. 11.962).

ASISTENTA para señor solo, buen sueldo. Hospedería «El Siglo» Merced, 7. Burgos.

NECESITO obrero agrícola, sueldo a convenir, pensión familiar. Marcos Giménez. Monte de la Abadesa, Burgos (R. O. C. 11.953)

SE OFRECE pastor a fanegas, edad 28 años. Teodoro González Riocerezo.

SE NECESITA oficial de pala y amasador Panadería «La Espiga», Santa Clara, 48. (R. O C. 11.636).

OFREZCO vivienda a matrimonio solo, con luz, agua, carbón, etc., gratificándoles además por los servicios que presten. Interesados escribir a la referencia «Matrimonio». Apartado, 140. Burgos.

SE NECESITA chica fija, con informes. Santander, 6, 3.º, derecha.

NECESITO palista, Hormigones García. Las Veguillas, s/n. (R. O. C. 11.963).

Compras y ventas

COMPRO lana vieja Avenida del Cid Teléfono 223239

VENDO estanterías metálicas góndolas y expositores Vitoria 19 teléfono 203837

COMPRO colchones de lana y objetos usados Paso a domicilio Teléfono 200374

AZULEJOS blancos, color, serigrafía., desde 1,50 pesetas unidad. Carretera Logroño, 19. Teléf. 221220.

OCASION Academias vendo todos útiles por cese Informes: 229009

VENDO alfalfa empacada. Tratar con Félix Gómez. Villanueva de las Carretas

VENDO chaquetón de piel blanco. Gral. Mola, 28, 1.º derecha

SE VENDEN estanterías de madera comerciales, mostradores y estanterías metálicas, en perfecto estado Razón: Calle Santander, n.º 17. Comercio

INDUSTRIAS Dergos, fabricante montador de carpintería plástica, puertas metálicas ple- leva. Informes presupuestos, Sanz Pastor, 12. Teléfono. 228422.

SE VENDE perra sabuesa. Huelgas, 2.

SE VENDE tricotosa, pasar en buen estado Avenida Conde Guadalhorce 10 bajo A

SE VENDE perro pastoriego en Cuevas de San Clemente. Francisco Heras.

Enseñanzas

INGLES bolsas de estudio de 12.000 pesetas viaje a Londres final curso «Onetwelve» San Lesmes 3 3º

MATEMATICAS Física y Química Bachillerato Teléf 207884

GRADUADO escolar, máximos resultados Bachilleres Matrícula abierta Teléfs 207910 y 205266

ACORDEON solfeo piano Profesor diplomado Horario a convenir Pisones 14

ESPECIALIDAD Reválida sexto (grupo ciencias) Profesor universitario larga experiencia Buenos resultados. Reyes Católicos 229009 Antes Cec

CONTABILIDAD, Mecanografía. Taquigrafía en Centro de Estudios Burgalés, en Gamonal Fco. Grandmontagne n.º 7.

GRADUADO escolar. General Básica, Secretariado en Centro de Estudios Burgalés

INGLES, Francés, con profesores nativos en Centro Estudios Burgalés

MATEMATICAS 5.ª 6.ª y C.O.U Calle Madrid 9, 5.º Izqda (Antes Clunia 8).

REVALIDA, Bachiller C. O. U., en Centro Estudios Burgalés.

GRIEGO, Latín de Facultad Reválida (exámenes Febrero), 5.º, 6.º Valladolid, 2, 8.º, D.

GRADUADO escolar. Preparación completa 8-10. Grupos reducidos. 206314.

PROFESOR francés, forma grupos. Teléfono, 222303.

DIEDRICA, acotados, matemáticas física para O. Públicas, Aparejadores. C. O. U. Bachiller Suárez, Calzadas, 1, 3.º Teléfono. 223805.

PROFESORA con experiencia, da clases de E. G. B., Bachiller y COU Telf. 221578.

PROFESORA, diplomada en INGLES, da clases, S. Pablo, 22, 1.º B. Teléfono: 203587

MAESTRO nacional da clases de E. G. B. Razón: Calle San Juan, n.º 17, 2.º, izqda. Teléfono: 201210.

PROFESOR joven da clases E. G. B. Juan XXIII, 4, 4.º, 2.ª puerta.

PROFESORA de Inglés titulada da clases particulares. Teléfono: 206026.

LICENCIADO, larga experiencia, ofrece clases Bachillerato, COU. Universitario, Letras (Filosofía, Latín, Griego). Teléfono, 204088.

DOY clases Matemáticas y Física 6.º y COU. Teléfono: 202109

Fincas

VENTA de pisos y lonjas en Vía de Empalme Construcciones Serrano

VENTA de locales exentos Teléf 205803

FINCAS rústicas compro Ofertas informando situación capacidad etc al apartado de Correos 116 Burgos

SE VENDE piso amueblado céntrico calefacción central interesados pasarse por Avenida del Cid, 75 Tienda materiales de construcción

VENDO local con patio grande y maquinaria obra en buen estado barato Benedictinas de San José núm 11 Teléfono. 220818.

SE VENDE carnicería por no poder atender instalada zona comercial, con cámara de albañilería autorizada para vender fresco o congelado Plaza Logroño interior, n.º 1 Teléfono 224423

COMPRO piso, ofertas telf 222907

COMPRO fincas rústicas Ofertas por escrito, indicando situación y demás a la referencia «Fincas» Apartado 140. Burgos

SE VENDE pabellón de 180 metros cuadrados alrededor 6 fanegas cochera agua y luz Al pie de carretera Quintanillabón Razón teléfono 327 Briviesca

APARTAMENTO, vendo, 60 metros cuadrados, servicios centrales, propio oficinas o vivienda. Calle Avenida del Cid, n.º, 3, 3.º «B»

PISOS subvencionados, 4 habitaciones cocina, baño, 2 terrazas mucho sol. Polígono urbanizado, jardines y alumbrado público. Sin gastos Precio de ocasión y facilidades quince años Informes: Telf 221370 de 5 a 7 de la tarde

VENDO, permuto o alquilo hermoso local 500 metros con patio de 100 7 metros altura, dos portones propio almacenes, industria o guardería niños con oficinas. Telfs., 227077 y 209319.

SE VENDEN fincas rústicas carretera Madrid - Irún término Monasterio de Rodilla Razón calle Madrid, número 4, 4.º, derecha. Teléfono, 203661.

COMPRO casa de pueblo habitable, máximo 20 Kms. capital. Ofertas, Sr. Alonso. Cordón, 4.

VENDO piso, Vitoria, 58. Teléfono 202529. de 2 a 6.

VENDO magnífico apartamento, zona Reyes Católicos, a estrenar, 2 habitaciones, salón, comedor y servicios, terraza, calefacción y agua caliente, teléfono. 229743.

SE VENDE piso con calefacción, telf. 223435.

VENDO planta comercial, 700 m. Reyes Católicos. Teléfono 227059.

SE VENDE piso Avenida Reyes Católicos Edificio Nebrija, razón, portería.

VENDO piso lujo 167 metros cuadrados habitables, calefacción y agua caliente central. Reyes Católicos. Edificio Estudio. Razón: Teléfono: 21508.

PISOS nuevos a precios antiguos Buena orientación soleados Viviendas Castilla S A Vitoria 247 Tel 220523

VENDO locales amplios y terreno junto o separado Castrojeriz 2 2.º Monje

SE VENDE piso Gamonal. Teléfono, 224274.

VENDO piso calle Alfareros número 6. Informes, mañanas en Alfareros, 7, 1.º, A.

Ganados y aperos

SE VENDEN 2 verracos de 105 Kgs. Tratar. Máximo Martínez Villagonzalo Pedernales

SE VENDEN 20 ovejas emparejadas, para tratar con Amando González en Cabia.

SE VENDEN 70 ovejas para viva, tratar el domingo en Cuevas de Amaya con el dueño o con el pastor.

SE VENDEN una vaca y dos novillas preñadas, una avocada a parir, dos terneros, dos mulas de media edad. Tratar en Castrojeriz, Florentino Villandiego.

Huéspedes

CEDO habitación a una o dos señoritas, derecho cocina. San Pedro y San Felices, 33, 5.º centro.

PENSION completa Francisco Sarmiento, n.º 6. 1.º, E.

DOS señoritas necesitan habitación, derecho cocina. Llamar al teléfono 221139, preguntar por Marisa.

NECESITAMOS señoritas para compartir piso céntrico. Teléfono: 223738.

Muebles

VENDO comedor estilo español; despacho, tresillo, buró. Teléfono: 229009.

SE VENDE dormitorio matrimonio completo, económico. Telf., 224223.

VENDO cama matrimonio, buen uso, barata, verla 3,30 a 5,30. Informes: Avda. del Cid, 65, 5.º, derecha.

Pérdidas

PERDIDA perra de caza en Quintanilla de la Mata, Pointer de 2 narices. Gratificarán informes, teléfono 229661.

HALLAZGO perro de caza mixto. Razón: 204750.

Televisores

REPARAMOS al día televisores todas marcas Tele-Orly Teléfono 200297

RADIO Caracas. Reparación urgente televisores todas marcas, a domicilio. Instalación y reparación de antenas colectivas e individuales. Servicio técnico Marconi. Calzadas 18. Teléfono 221529.

T.V GAMONAL repara su televisor a domicilio en el día Todas marcas Con garantía Teléfono 229842

TUDANCA radio televisión le repara su televisor con rapidez y garantía. Telf. 205652. Avellanos 4

REPARACION televisores todas marcas. Servicio urgente domicilio. Telefs. 201986 - 204657.

«ELBE». Televisión, lavadoras. Servicio técnico oficial a domicilio. Teléfono 220294.

ELBE. Servicio oficial. Reparaciones todas marcas. Santa Agueda 36. Tels. 201541 - 204657.

REPARACION inmediata de televisión Rica, Lain Calvo 17 1.º 202010

TELEFUNKEN. Servicio oficial, Santa Agueda, 30 Teléfonos 201541 208304

Traspasos

AUTOSERVICIO Calzadas alimentación traspaso buena clientela Calzadas 88 Teléfono 221085

TRASPASO restaurante por no poderlo atender. Plaza 7 de Agosto, teléfono 502002. Aranda de Duero

TRASPASO mercería, perfumería por no poderla atender mucha clientela Telf. 221237

TRASPASO Bar Anuncia propio para mesón. Fernán González número 44 Telf 209020

TRASPASO mercería-droguería muy económica calle Anselmo Salvá, 6

TRASPASO bar y ultramarinos, renta baja. Alfonso VIII. n.º, 83.

M.E.C.D. 2017

Genoveva Forest y Antonio Durán, presuntos implicados en el asesinato de Carrero Blanco

Ambos están procesados

Madrid (Logos).— El juez especial que entiende en el sumario incoado por el asesinato del almirante Carrero Blanco, D. Luis de la Torre, presidente de la Sala Cuarta de la Audiencia provincial de Madrid, ha dictado auto de procesamiento contra Genoveva Forest, esposa del escritor Alfonso Sastre y, actualmente detenida en la prisión de mujeres de Madrid y contra Antonio Durán Velasco, también detenido en la prisión de Carabanchel, como presuntos implicados en el magnicidio del presidente del Gobierno. El juez citado les imputa los siguientes delitos a cada uno: tres delitos de asesinato, varios delitos de lesiones y uno de estragos.

El abogado D. Eduardo Carvajal Salido, ha sido designado defensor de Durán Velasco, y a este efecto, ha presentado hoy mismo escrito ante el Juzgado especial, solicitando lo tramite ante la imposibilidad de comunicar directamente con su cliente por la incomunicación a que se halla sometido por el Juzgado militar que instruye el sumario relativo al atentado de la calle del Correo.

Tanto el letrado Sr. Carvajal, como el defensor de Genoveva Forest, Sr. Bandrés, han manifestado que recurrirán contra el auto de procesamiento. Concretamente, el Sr. Carvajal ha declarado que «en el recurso negará exclusivamente los hechos sin argumentar en absoluto, ya que no ha podido comunicar con su cliente».

Tanto Genoveva Forest como Antonio Durán, están también procesados por la jurisdicción militar como presuntos implicados en el atentado de la calle del Correo, en el que murieron once personas.

Dr. J. A. Ledo Pozueta

Trastornos circulatorios periféricos. - Cirugía vascular. San Ildefonso, 8, 2.º. - Teléfono 237974. VALLADOLID

Anuncios por palabras

SE TRASPASA local céntrico con instalación propio comercio. Teléfono 202439

Varios

FUNERARIA San José. Traslados. Entierros. Avenida del Cid, 83. Teléfono 209452.

ELECTRICISTA de urgencia a domicilio Teléfono 229515

STYLOS trabajos de imprenta entregados en 24 horas Junto Capitanía Teléfono 209629

Offset

y toda clase de trabajos tipográficos en TALLERES GRAFICOS «Diario de Burgos» Calle San Pedro Cardeña, 34, teléfono 237358 y «Papelería Tagra», calle Vitoria, 13 teléfono 202852

STYLOS Librería fotocopias desde 50 céntimos Junto Capitanía Teléfono 209629

TUDANCA televisión le instala portero electrónico con rapidez y dos años de garantía. Teléfono. 205652. Avellanos, 4.

FOTOGRABADOS Confección rápida TALLERES GRAFICOS «Diario de Burgos» Precios ventajosos. Calle San Pedro Cardeña, 34 teléfono 207358 y «Papelería Tagra» Vitoria 18 teléfono 202852

IMPRESOS comerciales, cartas timbradas tarjetas de visita invitaciones prospectos de propaganda etc. TALLERES GRAFICOS «Diario de Burgos», calle San Pedro Cardeña, 34, teléfono 207358 y «Papelería Tagra», calle Vitoria, 13 teléfono 202852

EL BOICOT A LAS CERILLAS

Los expendedores sólo tienen dos clases de fósforos

Madrid (Logos). — Las expendurías de tabaco y timbre han llevado a efecto el reciente acuerdo de reducir al mínimo la venta de cerillas en sus establecimientos. La decisión ha sido llevada a cabo en las expendurías de toda España en las que sólo es posible encontrar fósforos de cocina de 0,50 céntimos, de Fosforera Española y cerillas de dos pesetas de fósforos del Pirineo, que son las dos empresas que explotan este suministro.

El descenso de estas ventas significa para la primera empresa, según señalan fuentes allegadas al sector expendedor, un 80 por ciento de su producción, estimándose que afectará al consumo nacional en un 75 por ciento.

Este acuerdo ha sido llevado a la práctica, ante la negativa de las empresas de conceder a los expendedores el 33,3 por ciento de margen comercial sobre la venta de cerillas, así como la exclusividad de estas ventas por los canales expendedores. Los expendedores perciben en estos momentos el 15 por 100 de beneficio, porcentaje que consideran insuficiente. Con el fin de que el consumidor no se vea afectado por esta medida y se encuentre abastecido, los expendedores han acordado vender solamente una labor modesta para usos domésticos y otra para fumadores.

Según hemos sabido en círculos bien informados, en los dos primeros días del mes de Diciembre una representación de los expendedores y de los industriales se reunirá para estudiar una solución al problema planteado.

La ciudad le ha dejado sitio, por favor y nada más, al automóvil Recuerde que el peatón estaba ya antes en ella Es más débil que tú. Sé amable cuando conduzcas

Desalojo de algunas Facultades de la Autónoma de Madrid

Siguen los problemas de los profesores no numerarios

Madrid (Logos). — Las Fuerzas del orden público han desalojado esta mañana a grupos de alumnos en las Facultades de Ciencias y Derecho de la Universidad Autónoma de Madrid, según informan fuentes académicas.

Puestos en contactos con el rector de la Autónoma, profesor Nieto Gallo, se nos ha confirmado que ante la actitud de los alumnos de Ciencias y Filosofía y Letras en días pasados, en los que trataban de interrumpir la actividad académica de profesores y alumnos que deseaban dar sus clases normalmente, hoy se ha exigido a la entrada de estas Facultades el carnet de alumno. Junto a los bedeles encargados de exigir la documentación, se encontraban a la entrada de los Centros, algunos números de la Policía.

Un grupo de alumnos, añadió el rector, se concentró ante la puerta de Ciencias, con el ánimo de impedir el paso a los demás estudiantes. Dicho grupo fue dispersado por la Policía.

En cuanto a la Facultad de Derecho, el rector ha manifestado que algunos grupos de alumnos se dirigieron a dicha Facultad para interrumpir las clases que allí se impartían, cosa que lograron antes de que llegara la Fuerza Pública, por lo que ésta invitó a los estudiantes a desalojarla.

El rector subrayó que la Universidad está dispuesta a defender el derecho de los alumnos que quieren recibir sus clases, frente a los que desean perturbarlas, siendo esta la razón de la intervención de la Policía.

En cuanto al caso de los tres profesores del Departamento de Filosofía a los que no se ha renovado contrato, y que se plantea como cuestión conflictiva en la Facultad de Filosofía y Letras, el rector ha señalado que los tres profesores, en contra de lo que ellos mismos manifiestan, firmaron en Junio de 1972, y no en Junio último como erróneamente se había dicho, actas en las que daban a sus alumnos como presentados. «Tal actitud, añade, produjo inmumerables contratiempos a gran número de estudiantes que habían pedido becas, o que tenían proyectados viajes al extranjero, por lo que la Universidad, que debe velar por la defensa de sus alumnos, ha estimado que dichos profesores no debían volver a contratarse.

APELACION DEL RECTOR

Madrid (Cifra). — El rectorado de la Universidad autónoma de Madrid, con motivo de las alteraciones académicas ocurridas esta mañana, ha redactado una nota dirigida a los estudiantes y que será expuesta en los tablones de anuncios de las distintas Facultades.

El escrito dice textualmente: habiéndose producido un paro voluntario de actividades docentes en las Facultades de Filosofía y Letras y de Ciencias, la Universidad apela al buen sentido de todos los estudiantes de dichas Facultades para que reconsideren su posición, de tal modo que a la mayor brevedad posible se reanuden con normalidad las clases.

ATRASO EN PAGO A PROFESORES

Madrid (Logos). — Según un informe de la Comisión de profesores no numerarios del Colegio de doctores y licenciados de Madrid se sigue repitiendo, como todos los años, el atraso en la percepción de los haberes de este profesorado de Instituto de enseñanza media.

Los profesores, dice el informe, han percibido únicamente el sueldo base (10.600 pesetas) sin las dedicaciones, que supone 8.000 pesetas para la dedicación exclusiva y 4.000 para la plena. No se ha percibido la ayuda familiar. Tampoco se ha percibido el aumento de 1.800 pesetas sobre el sueldo base que ha afectado a todos los funcionarios desde el mes de Julio.

A algunos profesores se les adeuda todavía el salario o las dedicaciones correspondientes al primer trimestre del curso 72-73, pese a las reiteradas promesas, tanto del anterio delegado provincial como del actual.

Los profesores contratados se han visto afectados por la subida de sueldo base sólo desde el mes de Octubre, estableciéndose así una discriminación con el resto de funcionarios a los que ha afectado la subida a partir del 1 de Julio.

MAS DESALOJOS EN LA AUTONOMA

Madrid (Logos). — Como continuación de los conflictos ocurridos esta mañana en algunas Facultades de la Universidad Autónoma de Madrid, se han producido desalojos voluntarios de alumnos de las Facultades de Económicas y Medicina.

La Facultad de Filosofía y Letras, en la que también se pedía el carnet de alumnos a la entrada, fue desalojada por la Policía a continuación de las de Ciencias y Derecho.

Seguidamente, alumnos de estas Facultades se dirigieron a las de Económicas, en la que informaron de los incidentes a los estudiantes, que a continuación desalojaron el centro.

Otro tanto ocurrió en la Facultad de Medicina, donde llegaron estudiantes de otros centros a informar. En esta Facultal desalojaron voluntariamente los alumnos de segundo curso, mientras que los de tercero quedaban en asamblea para decidir cual sería su actuación.

Desde la clínica de La Paz hasta la plaza de Castilla, se han producido algunos intentos de manifestación de los alumnos provenientes de Medicina, lo que obligó a la intervención de la Policía.

IBERDUERO, S. A.

DISTRIBUCION BURGOS

Teniendo que realizar trabajos de explotación en esta capital efectuaremos, previo conocimiento y autorización de la Delegación de Industria, un corte en el suministro de energía eléctrica el día 15 del actual desde las 9,00 horas hasta las 10,30 horas, aproximadamente al centro de transformación denominado:

SAN PEDRO CARDEÑA

El corte anunciado afectará a todos los abonados en cuyo recibo figure, como Sector, el número 450.

En caso de realizarse los trabajos antes de la hora indicada, se restablecerá el servicio sin previo aviso.

COMENTARIO Y NOTICIA DE TELEVISION

Por Alberto MATTHIES CASTRO

ESTA NOCHE «HUD» CON PAUL NEWMAN

«Hud» (1963) (dos rombos), o si prefieren «Hud», el más salvaje entre mil», que de las dos formas se le conoce es la cinta que esta noche, a partir de las nueve menos cuarto, tiene anunciada la primera cadena. Su director es Martin Ritt, un hombre que ha trabajado mucho en la televisión americana, tanto como actor, así como director, antes de pasarse a la pantalla grande. Para definir la película nada mejor que recordar que en su tiempo no convenció a la crítica pero sí al público, lo que supuso unas muy buenas recaudaciones de taquilla. Desde el punto de vista cinematográfico, no supo sacarle al film todo el partido que debía de esperarse y se quedó a medio camino, consiguiendo eso sí algunas escenas estimables. En el capítulo de elogios, debe de mencionarse su trabajo por los actores, lo que les valió a dos de éstos sendos Oscars de la Academia de Hollywood. A la mejor actriz para Patricia Neal y el mejor actor secundario a Melvyn Douglas, que hace de padre de Paul Newman. Pero es este último actor, que últimamente ha cosechado grandes éxitos, con filmes como «Dos hombres y un destino» «El golpe», el que atraerá la atención del público.

«Hud» es un melodrama, ambientado en el Oeste de hoy. De la revista oficial de TVE recogemos el inicio de su resumen argumental: «Holmer Bannon, es un viejo y rico ranchero de Tejas. Vive con su hijo, Hud, de carácter rebelde e indomable, y de su nieto Lon, muchacho de diecisiete años, sensible e idealista, que siente tanta admiración por Hud como afecto por su abuelo y no comprende el frío antagonismo que existe entre ambos. A consecuencia de una enfermedad infecciosa que ataca al ganado...». «Otro personaje importante es Alma, la gobernante del rancho, a la que Hud, que con todo su egoísmo y ambición desea disfrutar de la vida sin obstáculos, tratará de cortejar».

SE DESPIDE UNA SERIE IMPORTANTE: «HISTORIAS DE UN MAESTRO», QUE ESTUVO MAL EMPLAZADA

Hoy, llega a los telespectadores de la sobremesa, el cuarto episodio de «Historias de un maestro», una serie italiana que ha sorprendido por su calidad y contenido pedagógico. Este cuarto episodio es a su vez el de su despedida de la pequeña pantalla de nuestros televisores. Ya hemos mencionado en un comentario anterior, la gratísima sorpresa que ha supuesto esta producción que contaba con un grandísimo número de no profesionales entre los actores que en ella intervenían esos chavales que tan bien han realizado su trabajo y dado el tipo que se pretendía.

Hoy, en este día de despedida, no podemos por menos de censurar una vez más la escasísima visón de quien ordenó que «Historias de un maestro» fuera a la hora emitida, ya que en esos momentos, no pueden estar ante la pequeña pantalla la mayoría de quienes más enseñanzas pueden sacar de ella: es decir, los muchachos que tienen la edad de los que surgen en el film, y los maestros encargados de educarlos. Sorprende mucho ese tremendo descuido. Porque hemos de suponer que se trataba de falta de criterio, y no de una actitud intencionada, ya que esto último sería aún más incomprensible.

LE SUSTITUYE «LA PUERTA DE LA OSCURIDAD»

Para los programas de las próximas semanas y a la hora de «Historia de un maestro», figura ya «La puerta de la oscuridad», como sustituto. Pocos, muy pocos son los datos que sobre ella, ha facilitado hasta estos momentos TVE. Simplemente que también se trata de una producción italiana de cuatro episodios, de una hora de duración. Cada uno de ellos (el primero se titula «La mueca») está realizado por un director diferente. Son sus nombres Mario Foglietti, Roberto Pariante, Luigi Cozzi y Zirio Bernardotte.

«PARTICIPACION JUVENIL», A LA HORA EN QUE ESTABA ANUNCIADO «CARA AL PAIS», PERO...

Al solicitar información a TVE sobre el contenido de «Cara al país» de hoy nos informaron que por esta semana no se emite dicho programa (lo que, por otro lado, no deja de ser algo bastante corriente). Sin embargo, no ha entrado una duda cuando nos han señalado lo que le sustituye. En su lugar irá un espacio de los programas informativos (también responsable de «Cara al país»), que lleva por título «Participación juvenil». Se presentará un diálogo entre el director general de Universidades, el rector de la Universidad de Sevilla, un catedrático y tres alumnos. El presentador es Ramón Sánchez Ocaña, y el director del programa Miguel Calderón (que también lo es de «Cara al país»). Como da la casualidad de que Sánchez Ocaña grabó varios «Cara al país» antes de que se decidiera que Josep Mellá ocupara la vacante de Pedro Rodríguez, y tenemos referencia de que algunos de ellos dejaron de darse, nos ha entrado la duda de si esto que ahora se da como un no «Cara al país», sea en realidad un «Cara al país» de los de entonces. Al fin y al cabo, hasta el propio director, es el mismo. Pero cuando hemos tratado de que nos aclarasen esta duda quienes nos informaron sobre el cambio no supieron responder si «Participación juvenil», es o no uno de aquellos espacios. Por eso no puede saberse si «Cara al país» es hoy sustituído por «Cara al país», lo que no dejaría de ser una de las más curiosas paradojas que nos brindaría la sección de programas informativos de TVE.

EN EL UHF, UN FESTIVAL ROCK

Llamamos la atención a los amantes del rock, con el hecho de que hoy, de ocho a nueve, la segunda cadena da la grabación de un festival rock and roll, que tuvo lugar en el estadio londinense de Wembley .Dentro de él intervinieron Mick Jagger, Jerry Lee Lewis. Bo Didley. Houses Hakers, Heiz, Bill Haley And The Comets, Chouck Berry y Little Richard.

Lea Vd. siempre

Diario de Burgos

M.E.C.D. 2017

ARANDA

Cursillos de socorrismo a personal de la Cruz Roja

CURSILLO DE SOCORRISMO A PERSONAL DE LA CRUZ ROJA

Según nuestras noticias parece que se va a celebrar un cursillo de socorrismo para el personal de la Cruz Roja local.

Aunque parte del personal adscrito a esta benéfica Institución o si queremos todo él haya recibido algún cursillo de este tipo, el personal que presta sus servicios en la misma, precisa estar al corriente de los modernos métodos que se han de utilizar en auxilio del herido o enfermo, de ahí el motivo de celebrarse el cursillo que anunciamos.

Este cursillo viene a demostrar el creciente interés que despiertan los servicios de esta Institución, presta en todo momento a prestar el auxilio necesario a cuantas personas necesiten ayuda en los casos citados de los que nadie se puede considerar excluido, ya que el accidente, la enfermedad surgen cuando menos se esperan.

También demuestra la organización de este cursillo el interés de la Junta local, por tener siempre a punto los servicios, ya que del conocimiento de los primeros auxilios, en muchas ocasiones, puede depender la vida de muchas personas.

UNA AMBULANCIA PARA LA CRUZ ROJA

En otras ocasiones hemos traido a estas columnas, la idea, necesidad y hasta proyecto de dotar a la Cruz Roja arandina de una ambulancia eficiente que viniese a completar los servicios de esta Institución en el aspecto no solamente local sino comarcal.

Según los rumores que hasta nosotros han llegado parece ser que por fin se va a dotar a la Cruz Roja local de esa ambulancia, esperando poder confirmar la noticia en breve.

Esta adjudicación de la ambulancia a la Cruz Roja local, contribuirá a ampliar los servicios de ambulancia en la comarca, ya que al contarse con una más, su radio de acción será mayor y por consiguiente los servicios serán más rápidos y eficientes, constituyendo en general una gran mejora por lo que se refiere a este tipo de servicios.

Ya publicamos en otra ocasión, concretamente al tomar posesión la nueva Junta local de la Cruz Roja, que al adjudicarse la ambulancia a Aranda, también se designarían soldados para atenderla y según nuestras noticias, se está trás de ese nuevo servicio y no tardando ese pequeño grupo de soldados se instalará en nuestra población.

CURSO DEL P.P.O. EN LA SECCION FEMENINA

Se está celebrando un curso del P.P.O., en los locales de la Sección Femenina, dentro del Servicio Social, que comprende decoración y artes plásticas, cocina y corte.

El curso al que asisten veinte alumnas comprenderá un período de duración de cinco meses

RASGO DE UNOS VECINOS DEL POLIGONO RESIDENCIAL

Nos hemos informado del rasgo que han tenido unos vecinos de nuestra población, concretamente los propietarios de la parcela 35 alta en el Polígono Residencial del barrio de Allendeduero.

Estos vecinos y precisamente en la parcela citada anteriormente, han construído por su cuenta una zona ajardinada de extraordinaria concepción, convirtiendo la misma en una zona agradable y atractiva.

Esta zona ajardinada viene a ser la primera que existe en mentado Polígono, que en sus amplias vías, tiene muchas zonas destinadas a jardín o zona verde, tan necesaria en nuestra población que en su parte antigua parece como si se tratase de amontonar las edificaciones como en la época antigua en que se trataba de reunir los núcleos de población en el menor espacio posible para que la muralla fuese menor.

En contraposición a esas costumbres o mejor dicho necesidades de la época anterior, hoy las vías son amplias, cuanto más mejor en lo que influye indudablemente la moderna construcción vertical en vez de la horizontal de antes, pero esas vías amplias, precisan, también de zonas ajardinadas necesidad muy bien captada, por ese grupo de vecinos que han venido a romper, como si dijéramos la marcha de construcción de jardines que tan bien hacen y que tanto contribuyen a la purificación atnosférica.

Enhorabuen, ese grupo de vecinos por su buen hacer y que cunda el ejemplor que es lo que de veras deseamos, en bien de nuestra poblacin.

AVERIA Y CORTE DE AGUA

En la tarde del martes, un camión produjo la rotura de la tubería del suministro de agua potable, junto a una churrería sita frente al Hospital de los Santos Reyes de nuestra población, lo que ha motivado, al completar las obras de reparación un corte del suministro de agua en parte de la zona del barrio de Allendeduero.

Tan pronto como la avería ha sido reparada, se ha reanudado el suministro del agua potable.

EL DOMINGO CUESTACION EN LA CAMPAÑA CONTRA EL CANCER

Conforme ya tenemos publicado el próximo domingo se celebrará en nuestra población la cuestación anual contra el cáncer que organiza la Junta local.

Al igual que en otras cuestaciones de este tipo, se instalarán en lugares estratégicos, mesas petitorias a cuyo frente estarán señoras y señoritas de Aranda, invitando a los transeúntes a depositar su óvolo en ayuda de esta campaña contra la enfermedad del cáncer, ese mal que azota a la humanidad que tantas víctimas produce.

Simultáneamente señoritas de la población portando sus huchas, recorrerán nuestras vías invitando y tal vez suplicando también un óvolo para engrosar la recaudación que se obtenga en este domingo dedicado preferentemente a esa obra caritativa cual es la lucha contra el cáncer.

ASOCIACION DE PADRES DE FAMILIA DEL COLEGIO DE SANTO DOMINGO

Para el próximo lunes, día 18 está anunciada la celebración de la primera conferencia que organiza durante el presente curso escolar la Asociación de Padres de Familia del Colegio de las MM. Dominicas de Santo Domingo.

La conferencia está anunciada para las 8,30 de la tarde, teniendo lugar en el salón de actos de mentado Colegio, siendo la entrada libre, e invitándose especialmente a los padres y educadores.

La conferencia que nos ocupa estará a cargo de don Fernando Guerrero, secretario de la Confederación Católica Nacional de Padres de Familia, profesor de ICAI y del Instituto León XIII, que tratará sobre el tema «Paternidad responsable».

FARMACIA DE GUARDIA

Don Indalecio de las Heras Arranz, en Arlas de Miranda, 38.

EL DOMINGO HABRA PARTIDO DE FUTBOL

Para aprovechar esta fecha en blanco que se produce, en los encuentros de competición de Liga, la del próximo domingo, habíamos oído rumores de que la Gimnástica Arandina se encontraba realizando gestiones para concertar un partido amistoso dicho día:

Noticias de última hora han venido a confirmarnos esos rumores y así podemos proporcionar a nuestros lectores que el domingo día 17 a las cuatro de la tarde tendrá lugar un amistoso entre la Gimnástica Arandina y el Real Valladolid (aficionados).

EMPRESA DEL POLO INDUSTRIAL

NECESITA:

— Delineante Proyectista.
— Especialista en Métodos de Fabricación.
— Planificador.
— Especialistas en Cromo, para Departamento de Tratamientos Galvánicos a nivel de Oficina de 1.ª y Encargado.

Todos ellos con servicio militar cumplido y experiencia.
Interesados, escribir a:
INSTRUMENTOS DE PRECISION, S. A.
Apartado 255. BURGOS

(R. O. C. 11.226)

Estos riojanos le han privado de beber Solar de Samaniego durante los últimos veinte años.

Estos hombres han criado durante años un Rioja como Solar de Samaniego... sólo para beberlo ellos.
"Sí, para nosotros tenemos todo el vino que queramos; pero vender a todo un mercado ansioso de Rioja auténtico..."
"Y no vamos a permitir que pierda calidad por sacar a la venta más vino Solar de Samaniego" eran sus argumentos.
Afortunadamente, no todos pensaban igual.
"¡Si nosotros mismos lo seguimos elaborando nuestro Solar de Samaniego siempre será auténtico Rioja. Y si la producción es limitada, se bebe el que se pueda y nada más!"
"¿Qué adelantamos con conocer sólo nosotros el auténtico Rioja? ¿Preferís que vengan de fuera a vender nuestro vino?"
El acuerdo fue verdaderamente difícil.
Pero, al fin, usted puede probar un Solar de Samaniego.
Bébalo y díganos si un vino así podía permanecer allí para siempre. Oculto, para exclusivo placer de unos pocos riojanos.

SOLAR DE SAMANIEGO
BODEGAS ALAVESAS, S. A.
Laguardia (Rioja Alavesa)

Representante exclusivo para Burgos: Félix Martín de la Fuente
Tel. 223275 - Calle Condesa Mencía, 117 (barriada Yllera) - BURGOS

M.E.C.D. 2017

MIRANDA ⇔ ACTUALIDAD

Los hermanos Miranda tuvieron una estupenda actuación en la segunda jornada de la Semana de Homenaje a nuestros mayores

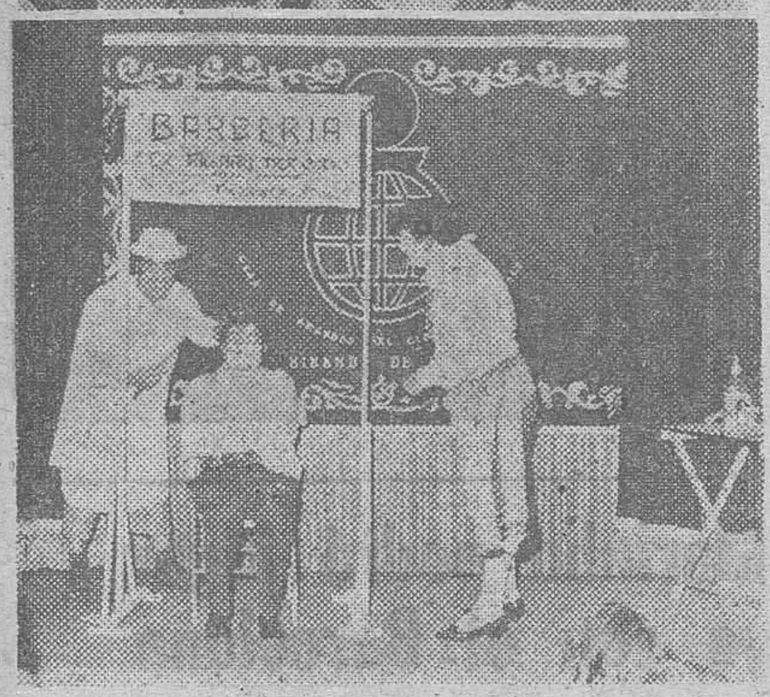

Una lástima que a causa de un accidente que le ha producido una lesión en una pierna, no pudiera actuar Migue, por lo que el trío de payasos Hermanos Miranda, quedó reducido a Cherry y Diana, en su actuación del pasado martes en el salón de actos de la Obra Social y Cultural de la Caja de Ahorros del Círculo, del Hogar del Jubilado Midandés, dentro de la Semana Internacional de Homenaje a nuestros mayores. No obstante, los Hermanos Miranda, tuvieron una estupenda actuación, con sus parodias, e hicieron reír con ganas a la concurrencia que llenaba el salón Nos hicieron pasar un rato muy agradable y esto hay que agradecer a estos artistas mirandeses, que como siempre prestaron su desinteres a d a colaboración, en esta ocasión en favor y como homenaje a nuestros jubilados.

Juan Muro estuvo allí y captó estas graciosas imágenes de los Hermanos Miranda, durante su actuación.

NOTICIARIO LOCAL

PROGRAMA PARA EL CONCIERTO DEL DOMINGO

La Banda de Música y el Orfeón Mirandés, con motivo de las fiestas en honor de Santa Cecilia y bajo el patrocinio de Excmo. Ayuntamiento, ofrecerán a sus socios y simpatizantes un selecto concierto, con arreglo al siguiente programa:

Orfeón Mirandés «José de Valdivielso»

«Canto a la Naturaleza» 4 v. m., Brahms.

«Yo ví un día», 4 v. m., siglo XVI, O. de Lasso.

«Amor que me cautivas», 4 v. m., siglo XVI, anónimo.

«Por el camino de Mieres», 5 v. m., canción asturiana, F. M. Torroba

«La campanita», 5 v. m., canción rusa, Jaroff.

«El pingajo» 6 v. m., canción palentina, A. Guzmán.

«Chiviriviri», 5 v. m., canción montañesa, Mediavilla.

«Fontefrida», 4 v. m., siglo XVI, O. de Lasso.

«El Ampurdán», 4 v. m., sardana, Morera.

«Con aire», 5 v. m., canción montañesa, L. Lázaro.

Banda de Musica de Miranda:

«La Kowantchina». Preludio de la ópera (reposición), M. Mussorgsky Clarinete solista,

«Finlandia». Poema sinfónico (primera audición), J. Sibeius. Transcripción M. Celdrán (Villada).

«Peer Gynt». Suite número 1. (primer audición), E. Grieg. I «La mañana». II. «La muerte de Aase». III. «Danza de Anitra». IV. «En la mansión del Rey de la Montaña».

«Marcha De la Opera». «El Amor de las tres naranjas» (primera audición), S. Prokofiev.

El concierto dará comienzo a las doce del mediodía en el Cine Mecisa. Las invitaciones pueden retirarse gratuitamente en el Excelentísimo Ayuntamiento, durante las horas de oficina.

SOLICITO

PERSONA SOLVENTE

Aporte 2.000.000 de capital para negocio de enseñanza en Burgos.

SE OFRECE:

- **Trabajo y participación en beneficios.**

Ofertas: Apdo 192 VALLADOLID.

(Ref. Socio)

ASI ES MIRANDA

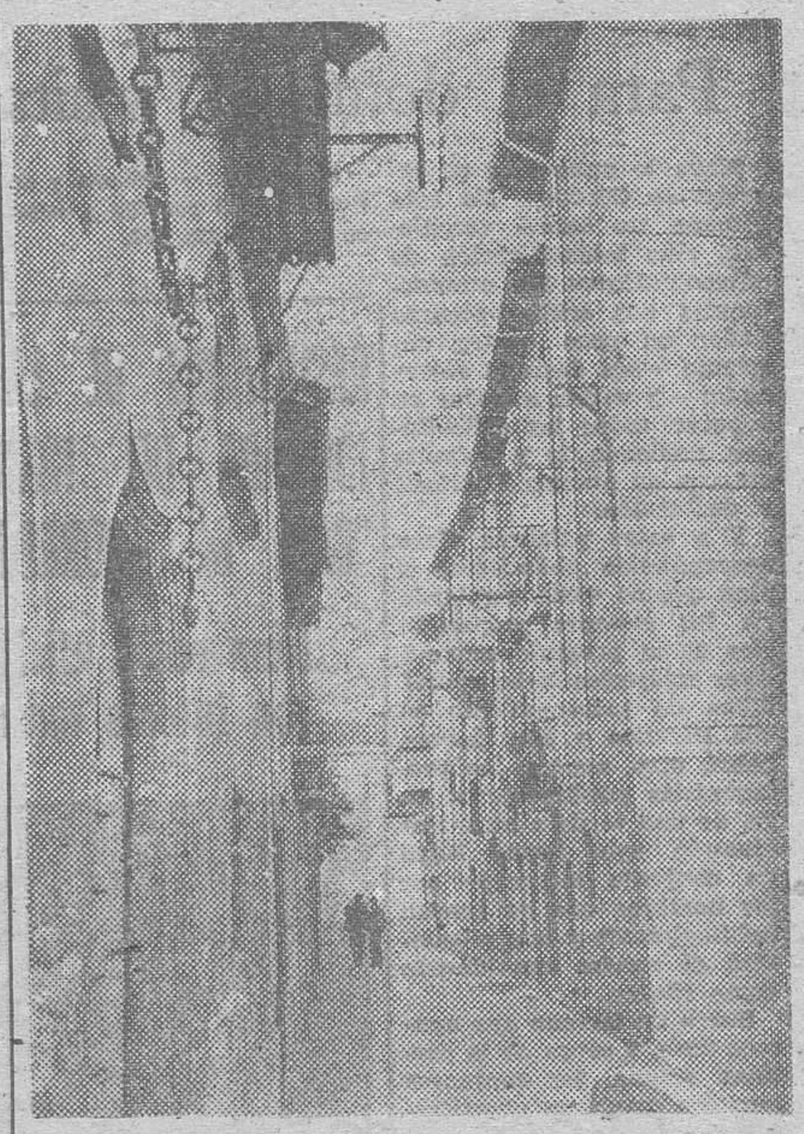

He aquí una muestra más del buen gusto de nuestro fotógrafo Juan Muro, al ofrecernos esta vista de la calle de San Llorente, cogiendo de paso parte de la fachada —a la izquierda— de la famosa Casa de las Cadenas, o si ustedes prefieren del palacio de la condesa de Berberana, cargada de historia y llena de objetos de arte, que la hacer, casi, casi un museo. Pero ya hablaremos otro día de esta casa...

La calle de San Llorente es una de las de menos entidad de la ciudad, que comienza en la plaza de España, para terminar en la travesía de la Fuente Vieja, después de un corto recorrido. Estrecha y sin ninguna casa que la dé relieve es sin embargo muy concurrida, ya que sirve para, sin necesidad de llegar hasta el puente de Carlos III, ir y venir del barrio de Aquende a sus aledaños. En verano, la animación es aún mayor, por aquello de la Fuente Vieja, de las verbenas festeras y de un merendero sito en su final a la izquierda. Mas su verdadera importancia estriba en que forma parte del conjunto antiguo del barrio es un trozo más del viejo Miranda, que se conserva sin apenas variaciones.

MINISTERIO DE LA VIVIENDA

DELEGACION PROVINCIAL

BURGOS

Instituto Nacional de Urbanización

RESOLUCION DE 5 DE NOVIEMBRE DE 1974 POR LA QUE SE SOMETE A INFORMACION PUBLICA EL PROYECTO DE MODIFICACION CAMBIO DE USO DE LA PARCELA N.º 3 DEL PROYECTO DE PARCELACION DEL POLIGONO "ALLENDE DUERO" (1.ª FASE RESIDENCIAL) SITO EN EL TERMINO MUNICIPAL DE ARANDA DE DUERO (BURGOS)

En cumplimiento de lo ordenado en el artículo 32 de la Ley sobre Régimen del Suelo y Ordenación Urbana de 12 de Mayo de 1956, se somete a Información Pública durante un mes el Proyecto de modificación cambio de uso de la parcela número 3 del Proyecto de parcelación del Polígono "Allende Duero" (1.ª Fase residencial), sito en el término municipal de Aranda de Duero (Burgos). El Proyecto de referencia se encuentra expuesto al público en los locales de la Delegación Provincial del Ministerio de la Vivienda en Burgos, Plaza de Alonso Martínez, 7, durante las horas de oficina. Lo que se hace público de acuerdo con la citada Ley a los debidos efectos.

Madrid, 5 de Noviembre de 1974. — El Director Gerente: Fdo.: José Luis Rodríguez de Colmenares y Díez.

◆ **FRESADORES**

◆ **TORNEROS**

◆ **TUBEROS de 1.ª y 2.ª**

Para cubrir nuevos puestos de trabajo en su fábrica de ARANDA DE DUERO

Se necesitan en:

MICHELIN

SE OFRECE:

Trabajo inmediato y estable. Posibilidad de promoción según aptitudes. Complemento de formación en nuestras fábricas de España. Solución de vivienda para casados y solteros. Economato comedor económicos de la empresa

Interesados presentarse en calle Madrid, 93 (gasolinera) BURGOS El día 15 de Noviembre de 9 a 14 y de 16 a 19 o escribir al Jefe de personal en Aranda de Duero Ref. I. O.

Absoluta reserva

EMPRESA SIDEROMETALURGICA

radicada en Burgos, para su Departamento Comercial,

NECESITA

PERITO O INGENIERO TECNICO

SE REQUIERE:

—Estar dispuesto a viajar.
—Idioma inglés a nivel conversación.
—Coche propio.
—Preferible con experiencia comercial.

SE OFRECE:

—Incorporación inmediata.
—Puesto estable.
—Dependencia directa de la Dirección Comercial.

Interesados, escribir detallando "curriculum vitae" y pretensiones económicas al APARTADO 229. BURGOS.

2.500.000 PTAS. - AÑO

BENEFICIOS MINIMOS ANUALES

EMPRESA DE SERVICIOS DE AMBITO NACIONAL, LEADER EN SU MERCADO

VENDE

DELEGACION EN EXCLUSIVA

Para diferentes provincias españolas

OFRECEMOS:

—Producto nuevo de extraordinaria aceptabilidad por cubrir áreas de primera necesidad.

—Apoyo comercial, tanto en la fase de lanzamiento como en la de gestión.

—Beneficios mínimos anunciados, reales.

—Moderna concepción comercial y administrativa.

EXIGIMOS:

—Solvencia moral y comercial.

—Oficinas exclusivas para nuestro producto.

—Deseable red comercial o disposición para su creación inmediata.

INTERESANTIMO PRECIO

Contactar con el Sr. Gaspar, en el Hotel Almirante Bonifaz, el día 15, en horas de 9 a 13 y 16 a 21.

M.E.C.D. 2017

AYER HUBO «PARTIDILLO» CON EL PROMESAS Y HOY VOLVERA A REPETIRSE

Para el domingo, visita de la Real

Naya lo anunció a su regreso de Córdoba. En esta semana no habrá vacaciones, sino intensificación de entrenamientos. Las circunstancias nos están haciendo nadar un poco contra corriente —nos decía el entrenador— y vamos a tratar de superar todas las dificultades, poniendo fe y máxima entrega en nuestra actividad y dedicación.

Y a estas palabras viene respondiendo plenamente el plan que se viene siguiendo en las sesiones preparatorias de la presente semana. Ayer miércoles hubo «partidillo» de entrenamiento en «El Plantío» y hoy jueves, habrá otro, aunque los protagonistas puedan variar algo, de una tarde a otra. Por ejemplo, ayer formó Naya un conjunto integrado por los hombres que no juegan habitualmente y hoy presentará el cuadro considerado como titular.

Sobre un terreno que aparece duro, a causa de la pertinaz sequía, los conjuntos iniciales quedaron constituídos así:

Burgos. — Aizpuru; Gómez, Raúl, Rodríguez; Romero, Lelo; Juanito, Pocholo, Machicha, Ferrero y Heras.

Promesas. — Llorente; Calvo, Cipri, López; Bermejo, Terradillos; Salas, Requejo, Tajadura, Del Moral y Landáburu.

Resultó entretenida la confrontación, se vieron jugadas de calidad y hubo —¡cómo no!— goles. En el Burgos se pudo apreciar que cuenta con una formación reserva —aunque ésta presentara también jugadores que son normales en el titular— de evidentes posibilidades y que podrían figurar sin desdoro en cualquier formación, como en cualquier momento pueden dar el salto y ganarse un puesto en el cuadro considerado titular.

Por tanto y tal como ya hemos dicho, hoy volverá a celebrarse un nuevo «partidillo» con participación de los «titulares», quienes jugarán de nuevo ante los «Promesas». Se había pretendido buscar un rival dentro de las provincias limítrofes; pero no ha sido posible en esta ocasión.

Lo que sí es seguro es lo que ayer anticipamos de que el domingo vendrá la Real Sociedad a «El Plantío» dando con ello lugar a un encuentro que reúne innegables atractivos.

LOS PRECIOS

Para el partido con la Real Sociedad habrá taquilla, puesto que la contratación de un equipo de Primera División siempre lleva implícito un desembolso de cierta importancia.

A tal fin se han fijado unos precios asequibles al objeto de hacer compatible la necesidad de cubrir gastos y no resultar gravosos para los espectadores. Con este propósito, las cotizaciones establecidas han sido las siguientes:

No socios. — Tribuna y preferencia, 200 pesetas y lateral cubierta y fondo, 100.

Socios. — Tribuna y preferencia, 100 pesetas y lateral cubierta y fondo 50.

MINUSVALIDO

En tu rehabilitación me dice formación y empleo te orienta la Seguridad Social infórmate en Gabinete de Servicio de Minusválidos SEREM en la Delegación de Trabajo c/Allende: Provisio

RESULTADOS DE LA PRIMERA JORNADA DEL TORNEO DE AJEDREZ "CAJA DE AHORROS DEL CIRCULO"

Numerosos aficionados presenciaron con interés todas las partidas

Ayer, se inició en nuestra ciudad, el I torneo de ajedrez «Caja de Ahorros del Círculo Católico» y se celebraron las primeras partidas correspondientes a la primera jornada del mencionado torneo que ha suscitado interés entre los aficionados burgaleses. Veinte equipos toman parte pero sólo los tres primeros clasificados recibirán tres magníficos trofeos para: la mejor partida, a la brillantez, al mejor final de partida, al jugador más regular del torneo y cómo es lógico el premio a la desgracia. Durante el desarrollo del campeonato se podrán obtener folletos con problemas de ajedrez, para poder optar a un premio especial. La participación es completamente libre. También diremos que el primero de Diciembre se celebrará «las doce horas de ajedrez» y podrán concurrir cuantos lo deseen y el 22 de Diciembre, el «torneo del pavo», a celebrar desde las cinco de la tarde, con partidas contra reloj de cinco minutos de duración.

Esperemos que sean muchos los participantes. Los resultados registrados ayer fueron los siguientes:

RESULTADOS DE LA PRIMERA JORNADA

BLANCAS	NEGRAS
Alta Costura Ambrosio	La Cellophane Española (tablas).
Pinturas Farré	E. U. Ciencias Empresariales (6-1).
Joyería Javier, S. A.	Casa Bodero (1-6).
Duplex, Materiales Contsrucción	Colegio Sto. Tomás (1-0).
Colegio Practicantes	Cooperativa San Miguel (0-1).
Cafetería Oliver	Moda Pantalón (0-1).
Tejidos Domiciano	M. Aparicio Chicote (0-1).
Liceo Castilla	Almacenes La Puebla (0-1).
D. M. General Yagüe	Comercial Velo-Moto (1-0).
La Merced	La Salle (1-0).

PARTIDAS PARA MAÑANA

BLANCAS	NEGRAS
La Cellophane Española	La Salle.
Comercial Velo-Moto	La Merced.
Almacenes La Puebla	D. M. General Yagüe.
Modas Aparicio Chicote	Liceo Castilla.
Moda Pantalón	Tejidos Domiciano.
Cooperativa San Miguel	Cafetería Oliver.
Colegio Santo Tomás	Colegio Practicantes.
Casa Bodero	Duplex Materiales Construcción.
E. U. Ciencias E.	Joyería Javier, S. A.
Alta Costura Ambrosio	Pinturas Farré.

NAYA, SOROA Y GOROSPE OBJETO DE AMONESTACION

Acuerdos del Comité de Competición

Madrid (Alfil). — El Comité nacional de Competición de la Federación Española de Fútbol, en su reunión correspondiente al día de ayer, ha adoptado entre otros, los siguientes acuerdos:

PRIMERA DIVISION

Jugadores. — Amonestación y multa:

Biosca Pérez (Betis), Johann Gruff (Barcelona), Amas Méndez, Gorriti Sarasola y Urreisti Beritain (R. Sociedad), por dirigirse al árbitro sin ser capitanes; Cerveró San Braulio (Valencia), Sabaté Mercadé (Betis), Montero Castillo (Granada), Monreal Sotillo (Málaga), Benegas Jiménez (At. Madrid), Arieta - Araunabeña Piedra, y Pachón Gallego (Hércules), por desconsideración con contrarios; Cobo González (Betis), Fernández Amado (Celta) y Megido Sánchez (Sporting), por pérdida de tiempo; Bizcocho Estévez (Betis), Rodríguez Perellón (Murcia) y De Felipe Cortés (Español), por juego peligroso y Barrios Oliveros (Hércules) y Llompart Coll (Elche) por incurrir en falta técnica.

SEGUNDA DIVISION

Jugadores. — Amonestación y multa:

Conejo Arroyo (Huelva), Luis de la Hermosa y Gutiérrez Martín (Castellón), Gorospe Osinalde (BURGOS), Brogno Fazio, Pousa González y Martínez Fernández (Leonesa), por dirigirse al árbitro sin ser capitanes; Esteban Gusano (Leonesa), por pérdida de tiempo; Cayuela Pelró y Montiel Sánchez (Huelva), Marín Ruiz (Córdoba), Soroa Jáuregui (BURGOS), Benito Boada (Baracaldo), Rodríguez Ardura y Casanova Capdevilla (San Andrés), por juego peligroso; Frigols Lila (Mallorca), Espildora Muñoz (Racing), Lis March (Sabadell), Delgado Ruiz (Tenerife), Anero Guijarro (Rayo Vallecano) y Montejo Valgañón (Alavés), por incurrir en falta técnica.

Amonestación, con advertencia de suspensión y multa a Ufarte Ventoso (Racing), por dirigirse al árbitro sin ser capitán, Jacquet Martínez (Oviedo), Almagro Martínez (Mallorca) y Nicolás Montoliu (Barcelona At.), por juego peligroso.

Suspensión por tres partidos, Esteban Gusano (Leonesa), por insultar a un juez de línea y por un partido, Jacquet Martínez y Alvarez Alonso (Oviedo), por acumulación de amonestaciones.

Entrenadores. — Amonestación y multa:

Cedrún Ochandategui (Leonesa y Naya Mella (BURGOS), por formular observaciones al árbitro.

OTROS ACUERDOS

Arbitros: Suspender por un partido oficial al colegiado que dirigió el encuentro Málaga-At. Madrid, por omitir en el acta la exhibición de tarjeta blanca a un jugador.

El árbitro que dirigió este encuentro es el señor Molina Segovia.

estamos
a su servicio
en la
nueva oficina
de
Santa Clara, 34

CAJA DE AHORROS MUNICIPAL

86 oficinas para comodidad de usted.

Marinho podrá jugar ya con el Barcelona

La autorización correspondiente fue comunicada por Pérez Payá

Barcelona (Logos).— Después de la reunión de la Federación Española de Fútbol, celebrada hoy en Barcelona, el presidente de la misma, señor Pérez Payá, comunicó con carácter oficial la autorización al jugador Mario Pérez Ulibarri (Marinho), para actuar como jugador español.

A partir de este momento, Mario Pérez, más conocido en los medios futbolísticos como Mario Marinho, estará a disposición del entrenador del Barcelona y se espera que en un plazo de quince a veinte días el jugador pueda alinearse con su nuevo equipo.

También ha autorizado la inscripción de Juan Carlos Perrone por el Tenerife y la de Ladislao Mazurkiewicz Iglesias, po rel Granada.

ENTRENADOR PERUANO, EN SANTANDER

Lima (Alfil).— El entrenador peruano Mario González, viajará en Enero próximo a España, para dirigir al Santander una temporada, según se informó hoy aquí. González, actualmente se encuentra entrenando al Unión Deportivo Pesquero de Ilom.

Anteriormente lo hizo en el Melgar F. C., de Arequipa y se hizo el cartel en Paraguay, donde cumplió destacada campaña. En el último campeonato «Juventud de América» dirigió al seleccionador peruano.

N. de la R.—Un tanto sorprendente encontramos la noticia que antecede, relacionada con el entrenador peruano para el Santander; pero nos limitamos a transcribirla a título meramente informativo.

IMPORTANTE EMPRESA INTERNACIONAL

DESEA CUBRIR

3 PLAZAS VACANTES

EN SU DEPARTAMENTO DE VENTAS

Los candidatos deberán estar dispuestos a superar un duro aprendizaje y saber desenvolverse en todos los niveles sociales. Si es capaz de convencer de su valía y es elegido disfrutará de:

— Extensa clientela.
— Artículo sobradamente conocido.
— Empresa de gran prestigio.
— Adecuada preparación.
— Posibilidad de rápido ascenso.

El promedio de ingresos de nuestros agentes es de 23.000 pesetas mensuales.

INTERESADOS, presentarse hoy en Aparicio y Ruiz, 3 y 5, bajo, de 10 a 1 y de 4 a 7.

M.E.C.D. 2017

KUBALA DICE: "EN LOS ENTRENAMIENTOS, LOS SELECCIONADOS HAN DEMOSTRADO ESTAR EN FORMA"

Sobre la llamada de Migueli y Camacho aclara «Yo debuté a los 17 años como internacional»

Iríbar con posibilidades de jugar en Glasgow

Madrid (De nuestra Redacción). — Eurovillas, una de las urbanizaciones «progre», de la provincia de Madrid, es el lugar de entrenamiento de la selección española. Tras un duro entrenamiento en el que los «Kubala boy's» dieron todo lo que podían dar, los seleccionados se retiraron a sus respectivos bungalows.

La desgracia persigue al seleccionador español. Ladislao Kubala. Pirri fue baja ante Rusia y Yugoslavia, y ahora, además del líbero madrileño, Gárate, Irureta y Capón no podrán alinearse frente a Escocia. Por ello Kubala ha mandado llamar a Migueli que con Rexach y Costas llegaron esta mañana, alrededor de la una, a Eurovillas. Camacho se incorporó por la tarde.

Tras la acostumbrada «pose» fotográfica, Kubala se dirigió a los barcelonistas, quienes tras haber derrotado al Manchester City, estaban «in albis» en cuanto a novedades de la selección Luego hablamos con Kubala:

—Sí, Iríbar sí, si no nos encontramos con nuevas anomalías, jugará contra Escocia el próximo día 20. En los entrenamientos ha demostrado estar en buena forma y que se puede contar con él.

—Señor Kubala ¿quiere explicarnos eso de las anomalías?

—Pues.. Lo que todo el mundo sabe. Gárate, Capón e Irureta no se alinearán en Glasgow. Además de estas bajas tenemos las de Pirri. Asensi y Claramunt que fue sancionado por su expulsión en Copenhague, si acaso Capón.

—¿Qué posibilidades tiene la selección ante lo inesperado de los hechos?

—La verdad es que son bastantes las posibilidades de hacer un buen encuentro. La ilusión y el entusiamo que demuestran los chicos en los entrenamientos es una baza a jugar muy importante. La realidad es que trabajaremos para que los que sustituyan a los jugadores lesionados tengan la misma ilusión y el mismo deseo

—¿Qué es lo que más teme de la selección escocesa?

—Como todo el mundo sabe, los escoceses juegan muy duro. Además de que su conjunto es muy bueno y con una compenetración temible Iremos a darlo todo aunque nos encontremos con un ambiente muy poco propicio.

—¿Hay algún jugador fijo cara al partido de Escocia?

—No, no hay jugadores fijos en base a que tengo que ver cómo se comporta cada uno de ellos y cuáles son los ideales para formar la selección. Iríbar va a estar prácticamente debajo del larguero en el encuentro del día 20 pero a excepción de José Angel no puedo augurar nada ya que tengo que comprobar y ratificar la compenetración y puestos de cada uno. No hay que olvidar que salga quien salga, ya a defender a capa y espada los colores de la selección, y que en Glasgow se van a olvidar de todo, dando únicamente el rendimiento a que estoy acostumbrado a verlos.

—¿Por qué Migueli y Camacho?

—Porque son jugadores que atraviesan un buen momento. He seguido sus pasos. Son interesantes. Por eso los he llamado. Por otra parte, no debe de haber sorpresas, sino por el contrario, realidades, ya que todos los jugadores, y desmiento lo que se dice por ahí, de que mis muchachos son «fieras» son personas estupendas que merecen el respeto e, incluso la admiración de todos.

—Por último ¿se puede hablar de optimismo?

—Creo que sí. Los jugadores están muy ilusionados y sobre todo, quieren brindar un gran partido a toda España, en el que naturalmente, y respondo de ello personalmente rendirán al máximo de sus posibilidades. En cuanto a los «inexpertos» a los que vosotros aludís, tengo que decir que yo debuté con diecisiete años como internacional. Hay que dar oportunidades y yo las doy ¿lo es que preferís que espere a una edad en la que brillen por su técnica y les falte el brío y el coraje?

No, a decir verdad, no queremos eso. Lo único que deseamos es que el día 20, en Glasgow, la selección española salga adelante.

Tras despedirse, Ladislao Kubala se dirige al restaurante donde él y sus chicos repostarán las energías perdidas en el duro entrenamiento.

Sobre campo mojado entrenó ayer la selección de fútbol

Hay calificadas ausencias para acudir a Escocia

Iríbar igualará en este partido el record de Zamora

Eurovillas, Madrid (Alfil). — «El sistema a emplear depende de los hombres de que dispongamos», ha declarado hoy a un redactor de Alfil, el seleccionador nacional Ladislao Kubala, cuando se le ha interrogado sobre el equipo y sistema táctico a emplear el próximo día 20, contra Escocia, en partido de la Eurocopa.

El equipo nacional de fútbol hoy celebró un doble entrenamiento.

Por la mañana intervinieron 12 jugadores, porque los futbolistas del C. F. Barcelona Rexach, Costas y Migueli llegaron casi a la hora del almuerzo, ya que tenían permiso de la Federación para incorporarse hoy por haber intervenido ayer en los actos del LXXV Aniversario de la fundación de su Club. Fueron recibidos en el aeropuerto de Barajas por Enrique Mateos, que les trasladó al lugar de la concentración, mientras que los 12 seleccionados restantes eran sometidos a un intenso entrenamiento de una hora de duración, aproximadamente. Los seleccionados empezaron con unos ejercicios de calistenia, cada uno por su cuenta y de acuerdo a como lo realizan en sus respectivos clubs. Después hubo entrenamiento físico colectivo, para seguir a continuación con un partido de balonmano, durante 20 minutos. Después, partido de fútbol, seis contra seis en terreno reducido, y al primer toque. Posteriormente, entrenamiento a los porteros, Iríbar y Miguel Angel.

Por la tarde, tras el almuerzo y una hora de descanso, hubo un entrenamiento táctico, en el campo de fútbol Kubala ordenó que embarrasen el terreno de juego para que los jugadores se fueran aclimatando al campo fangoso, tal como lo encontrarán el próximo miércoles, casi con seguridad en el estadio donde se jugará el España - Escocia.

De los jugadores del Barcelona que se incorporaron esta tarde, sólo entrenó Rexach, ya que Costas tenía un pequeño golpe en el muslo derecho y Migueli acusaba un fuerte dolor en la ingle.

Mañana los jugadores serán sometidos por la mañana, a baño y masaje y por la tarde realizarán un partido de entrenamiento en el estadio Santiago Bernabéu contra un equipo aficionado todavía no designado, que podría ser el Castilla filial del R. Madrid.

Al hacerle notar a Kubala que por las ausencias de algunos jugadores, la selección no parecía tener un hombre - eje sobre el que girase el equipo, el seleccionador nacional respondió: «Habrá eje en el equipo. No se lo puedo decir ahora porque no sería conveniente pero tendremos eje».

También se refirió el seleccionador nacional a que el equipo notaba la ausencia de jugadores que tenían experiencia como eran Pirri, Asensi, Claramunt, Marcial, pero que ésta era compensada por la juventud, calidad y fuerza de los que ha llamado para sustituir a estos jugadores que por padecer lesiones, no han podido incorporarse al equipo.

«Y la experiencia se adquiere jugando partidos y teniendo contactos internacionales» afirmó el seleccionador

También dijo que, posiblemente mañana, daría el nombre del jugador que falta por incorporarse a la selección, ya que el partido de mañana le serviría para ver cuál es el hombre más indicado para incorporarse al equipo y también porque mañana podrá saber si es posible repescar a alguno de los jugadores lesionados del Atlético de Madrid

El seleccionador nacional se muestra optimista, ve que los jugadores están con gran ilusión y que todos defenderán a España con una entrega total.

IRIBAR IGUALARA EL RECORD DE ZAMORA

Madrid (Logos). — Con el partido contra la selección de Escocia, serán cuarenta y seis los encuentros internacionales en los que ha tomado parte Iríbar con lo que iguala el récord establecido por Ricardo Zamora.

«Más alegre que yo —dice Iríbar— deben estar la afición de Vizcaya y los que me han ayudado a lo largo de mi carrera».

El guardameta bilbaíno debutó defendiendo los colores de España en el mes de Marzo de 1963, en un encuentro en el que nuestra selección se enfrentó a la de Irlanda.

Al hablar del récord de Zamora dijo que éste había sido un gran portero, un fuera de serie y que él solamente pretendía ser útil y poner de su parte buena voluntad.

Al hablar de su posible relevo en la selección dijo que detrás de él quedaban excelentes guardametas como Miguel Angel, Urruticoechea Izcoa y algunos más.

Finalizó diciendo Iríbar que en esta ocasión, a punto de igualar este récord, se encontraba en la concentración con la misma ilusión que el primer día que fue llamado por el seleccionador y con las mismas ganas de jugar y defender una vez más los colores de España.

SE PRECISA

CONTABLE

SE VALORARA EXPERIENCIA
RETRIBUCION A CONVENIR
Presentarse en:
APLICACIONES TECNICAS INDUSTRIALES
(A.T.I.C.A.S.A.)
Calle San Pedro Cardeña, 54. BURGOS
(R. O. C. 11.934)

Es mucho lo que las empresas pueden "subir" con Fenwick

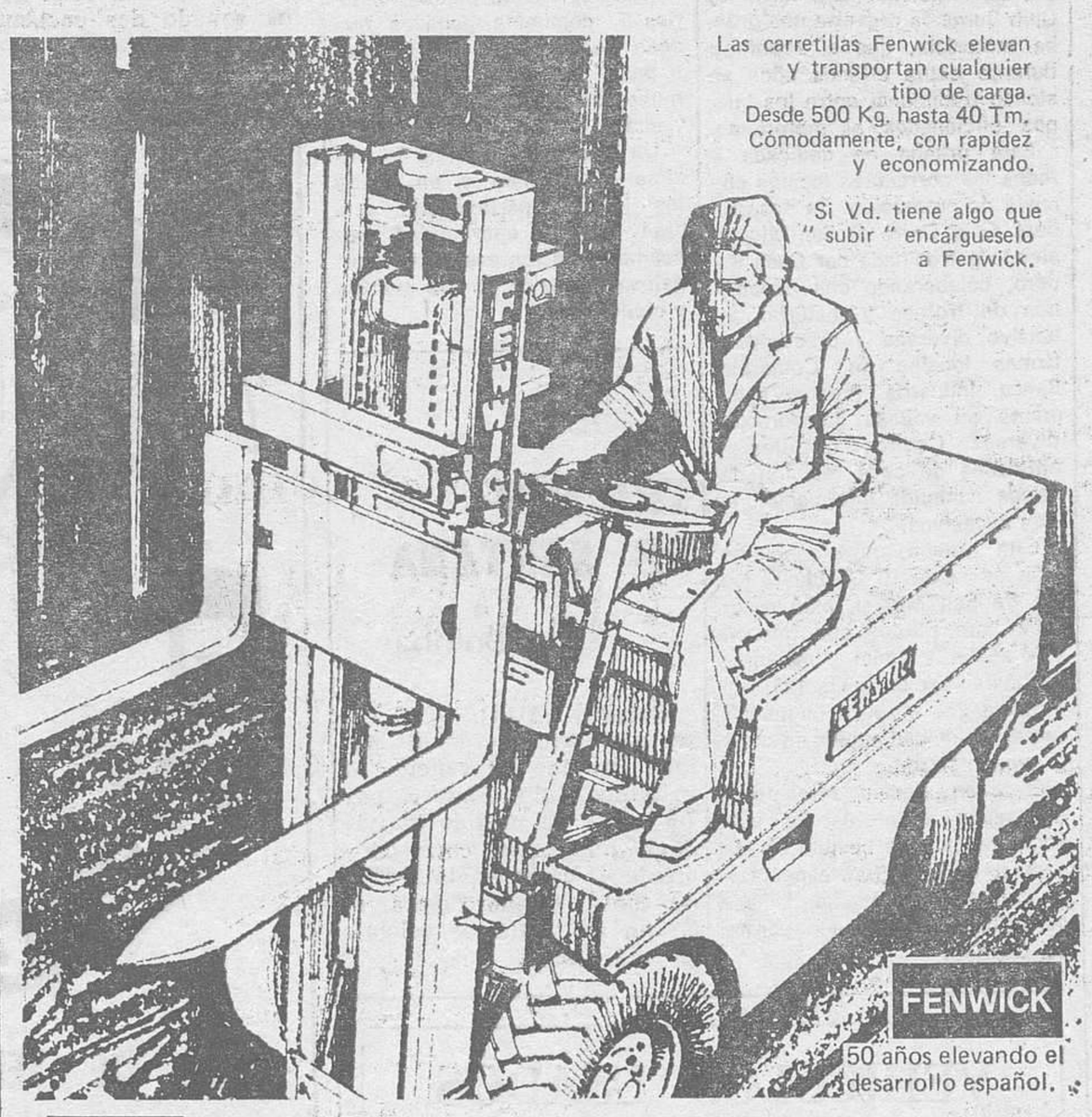

Las carretillas Fenwick elevan y transportan cualquier tipo de carga. Desde 500 Kg. hasta 40 Tm. Cómodamente, con rapidez y economizando.

Si Vd. tiene algo que "subir" encárgueselo a Fenwick.

FENWICK
50 años elevando el desarrollo español.

FENWICK S. A. M. FENWICK
Barcelona: Bruch, 96 - Tel. 258 51 00
Madrid: Dr. Gómez Ulla, 20 - Tel. 255 34 04

CONCESIONARIO:

RICOSA

Santa Clara, 40 – Tels. 22 29 88 – 20 76 64 – BURGOS

¿Dónde pasa la noche su recaudación diaria?

¿Se la lleva a casa en el bolsillo? ¿La deja confiadamente en alguna caja de caudales particular? En este caso, expone su dinero a unas 4.000 horas de soledad, casi la mitad del año.
La recaudación diaria de su negocio puede dormir gratis y en absoluta seguridad en las Cajas de Ingresos Permanentes del Banco Hispano Americano.
Funcionan las 24 horas del día.
Sólo cuestan el pequeño trabajo de pedirlas.

BANCO HISPANO AMERICANO

M.E.C.D. 2017

DOBLE COLUMNA

Por ARQUERO

CAMPO

Vuelve a gravitar sobre el San Juan Marvi el grave problema que supone hallarse comprometido en un torneo de carácter regional preferente y no disponer de campo reglamentario y con sujeción a las condiciones mínimas que se exigen para una competición de ese tipo.

Esta situación ya se tocó cuando estábamos en los prolegómenos de la actual temporada. Incluso la solución arbitrada se demoró algún tiempo y ello obligó a aplazar el partido previsto en la primera jornada con la Cultural Promesas, que precisamente habrá de jugarse el domingo próximo y la incógnita que existe es ésta: ¿Dónde?

Quizá, por una sola vez y sin que presuponga el establecimiento de precedente, el Burgos se avenga a autorizarle en «El Plantío», en cuyo caso el terreno del citado campo asistirá a una doble sesión, con el San Juan Marvi - Cultural Promesas por la mañana y el Burgos - Real Sociedad, por la tarde.

Porque el hecho ya planteado es de que la Sociedad Deportiva Militar ha comunicado al Club sanjuanista, que precisa el terreno para sus propias actividades y en consecuencia no existe posibilidad de cesión. Sin embargo, nos consta que se está trabajando para procuar agotar todas las fórmulas que sean viables, a fin de hacer compatible las actividades normales del equipo representativo de la Deportiva y las del San Juan Marvi. Por nuestra parte, sólo nos resta formular el mejor deseo de que aquéllas sean halladas.

Por otra parte este planteamiento nos lleva directamente a lamentar —como tantas veces ha sido hecho— de que Burgos, con un censo de equipos ya muy considerable, no disponga más que de un campo reglamentario. Esa situación es insostenible y hasta intolerable. Y las consecuencias de esas circunstancias tan anómalas, se están tocando de forma harto sensible, en cuanto al concierto de competiciones que exigen campo vallado, están incorporados tres equipos de fútbol, que tampoco son muchos si consideramos el amplio abanico de los que aparecen federados.

¿Hallará solución este nuevo problema? Volvemos a repetir que muy sinceramente lo deseamos.

FIERAS

No es una manera de señalar a nadie. Vaya esta previa explicación, en evitación de que alguien se considere molesto por el calificativo.

Pero ha sido el propio Kubala, quien después de ver en acción a los escoceses, en su último partido, al llegar a España, dijo que para el partido de Glasgow, a disputar el día 20, necesitaba once «fieras». A Kubala, le ha impresionado el despliegue de fuerza hecho por estos hombres. Reconoció que el ambiente, el clima y el campo serán muy desfavorables y por ello quienes jueguen tienen que estar dispuestos a sufrir. Toda la tesis del seleccionador nacional se resume en este pensamiento: sin sufrir será imposible salir imbatidos.

Las definiciones que ha hecho sobre las características de estos próximos rivales en la Eurocopa de selecciones, responden a estas manifestaciones:

—Son temibles. En su ambiente se crecen y son capaces de dar un disgusto a cualquiera. Además, ellos están acostumbrados a jugar con niebla frío y barro. Estarán como peces en el agua Y para nosotros será un hándicap, no lo dude. Que nadie piense que el día 20. el Hampden Park va a ser Marbella o Torremolinos...

—¿Cómo clasificaría el fútbol escocés?

—Es muy difícil valorarlo, porque depende del momento, de las circunstancias Pero tomando como base la Copa del Mundo hay que convenir que si algún equipo mereció la clasificación fue Escocia. Y sin embargo, no lo consiguió... En su ambiente, además, son doblemente peligrosos.

PRIMAS

Este es un capítulo que se airea mucho en los medios informativos, pues el aficionado —interesado por todo cuanto se relaciona con el fútbol— siente una especial predilección por conocer aquello que se relaciona con las cantidades que perciben sus ídolos.

José María García ha establecido una comparación entre lo que ganaron el año pasado, en la Copa de Europa, los jugadores del Atlético de Madrid y lo que pueden percibir los del Barcelona Hay ventaja para los madrileños, si bien hay que señalar que este equipo jugó una eliminatoria más y perdió la más sustanciosa prima, que era la fijada para la final. Sin embargo, los azulgranas, aún pueden aspirar a ganarla.

En definitiva, las cantidades asignadas por uno y otro, fueron y son las siguientes:

Primera eliminatoria	50.000 pesetas
Segunda eliminatoria	100.000 pesetas
Tercera aliminatoria	150.000 pesetas
Cuarta eliminatoria	250.000 pesetas
Quinta eliminatoria	350.000 pesetas
Final	500.000 pesetas

Es decir que en total, el jugador que hubiese estado presente en todos los partidos, pudo embolsarse 900.000 pesetas, pues la de la final no fue ganada.

El millonario y todopoderoso Barcelona, también fija sus cantidades para la Copa de Europa:

Primera eliminatoria	100.000 pesetas
Segunda aliminatoria	150.000 pesetas
Tercera eliminatoria	225.000 pesetas
Cuarta eliminatoria	325.000 pesetas
Final	450.000 pesetas

La suma de estas cantidades para el jugador que esté presente en todos los acontecimientos, asciende a un millón doscientas cincuenta mil pesetas y caso de que todos sean ganados.

DELEGACION PROVINCIAL DE FUTBOL

Próximos partidos de 1.ª y 2.ª Regional juvenil

Relación de los partidos que se celebrarán en esta capital y provincia el próximo día 17 del actual, correspondiente a la Primera y Segunda Regional juvenil, con expresión de horas y campos.

Campo número 1. — C. Esgrima-D. Muebles Evelio, a las 9,45; Vadillos Promesas-S. D. Militar, a las 11,45; C. Arlanza O. J. E.-C. D. Azor Promesas, a las 13.

Campo número 2. — C. D. Juventud-C. D. Sagrada Familia, a las 9,45; C. D. Azor-C. D. San José, a las 11,45.

Campo número 3. — Sp. San Juan-C. D. San Esteban, a las 9,45; Vadillos C. F.-Comanche C. F., a las 11,45.

Campo número 4. — Burgos C. F.-Atlético Burgalés, a las 9,45; C. D. Gasset-At. Burgalés «P»., a las 11,45.

Campo número 5. — S. D. El Nido-Burgos Promesas, a las 9,45; U. D. Juan XXIII-G. Arandina, a las 11,45.

Campo número 6. — C. D. Fray Escoba Boy's-Aguilas C. F., a las 9,45; S. D. El Aguila-C. D. Muebles Evelio, a las 11,45.

Campo número 7. — C. D. San Lesmes-J. Burgalés, a las 9,45; C. A. Juan XXIII-Aguilas Atlético, a las 11,45.

Burgos participará en el Campeonato de España Infantil de Judo

En la fase de sector se enfrentará a Navarra, Guipúzcoa, Cántabra y Riojana

Por cuarto año consecutivo se va a celebrar el Campeonato de España de Judo en la categoría de Infantiles. Una competición en la que tomarán parte judokas que tengan catorce años de edad. Veintidos provincias presentarán a sus mejores judokas y Burgos se enfrentará a: Navarra, Guipúzcoa, Cántabra y Riojana a partir del 1.º de Diciembre, en la fase de sector ya que en la final estarán presentes los campeones de cada peso. Estamos seguros que los judokas burgaleses sabrán dejar bien alto el judo local y provincial en un torneo donde se darán cita las mejores promesas del judo español. Los pesos oscilan entre los 42 y 64 kilos. La puntuación será la siguiente: «ippon», 10 puntos; «wazari», 7; decisión, 5 y 3; nulo, 2 y con el mayor número de puntos, victorias combates ganados que sean decisivos se podrá optar a pasar a la final que posiblemente se dispute en la capital vizcaína.

Un torneo de judo de la máxima expectación y en donde los judokas participantes tendrán su gran oportunidad. Deseamos a la representación burgalesa la mejor de las suertes y pleno éxito.

El domingo, prueba de motorismo en el cerro "San Miguel"

Organizada por el Real Moto Club Burgalés

El próximo domingo, día 17 del corriente mes, el Real Moto Club Burgalés organiza una prueba motorista, que al repetirse durante estos últimos años va siendo tradicional entre los buenos aficionados al motorismo.

Esta prueba es dedicada a todos los corredores locales con ansia de promoción. Se desarrollará en el Cerro de San Miguel siendo patrocinada por Casa Bodero, colaborando con donaciones de trofeos y material deportivo diversas y prestigiosas firmas locales del Comercio. Banca, Industria. Prestan igualmente su valiosa colaboración diversos Centros oficiales y entidades de cuya relación daremos cumplida información en días sucesivos.

Esta prueba, cuya denominación es la de III Subida al Cerro de San Miguel, está reservada para pilotos con licencia «V» senior y junior y máquinas de hasta 75 c.c., hasta 125 c.c., y hasta 250 c.c., en la modalidad de velocidad subida en cuesta cronometrada.

El buen tiempo reinante y el indudable interés de esta competición hará posible el presenciar un magnífico espectáculo deportivo en medio de ese maravilloso paraje del parque del Castillo.

TENIS

TRIUNFO DE SANTANA

En Bombay

Bombay (Alfil). — El veterano tenista español Manuel Santana ha vencido al británico John Feaver, por 7-6 y 6-2. en partido individual, masculino, correspondiente al campeonato hindú, de tenis, valedero para el Grand Prix, que se celebra en esta ciudad.

VEHICULOS USADOS

Vehículos de todas marcas y modelos revisados de MECANICA, CHAPA Y PINTURA
Preparados como nuevos y GARANTIZADOS. Con seguro obligatorio para un año (Condición de venta valedera hasta el 31 de Diciembre)

AUTOMOVILES PEDROSA

Calle Vitoria, 228. — Teléfono 200047

III TROFEO GENERAL YAGÜE

SUPERIORIDAD MANIFIESTA DEL FIRESTONE

Aunque el Deportivo Yagüe Cibbe le sigue de cerca

De momento, el Ubisa es el equipo más goleado

Resultados de los partidos celebrados e domingo, correspondientes a la sexta jornada del III Trofeo General Yagüe.

San Julián 3-Hidrotecar, 0.
Bauwer, 1-Gea de Burgos, 1.
Eucalsa, 0-Veteranos Burgos-Gaona, 3.
Scala, 2; Deportivo Yagüe-Cibbe, 3.
Firestone, 4-Correa, 1.
Autovicán, 1-Banesto, 0.
Ubisa, 1-A. B. T., 2.
Plavisa, 3-Pinturas Sangar, 2.

CLASIFICACION

	J.	G.	E.	P.	F.	C.	P.
Firestone	6	6	0	0	29	4	12
Deportivo Yagüe-Cibbe ...	6	5	1	0	18	3	11
San Julián	6	4	2	0	14	4	10
Autovicán	6	5	0	1	19	6	10
Veteranos Burgos-Gaona ...	6	4	1	1	17	7	9
Correa	6	4	0	2	15	11	8
A. B. T.	6	4	0	2	10	8	8
Plavisa	6	3	0	3	9	16	6
Ubisa	6	2	1	3	12	18	5
Banesto	6	2	0	4	12	9	4
Scala	6	1	1	4	7	16	3
Bauwer	6	1	1	4	5	15	3
Eucalsa	6	1	0	5	7	17	2
Hidrotecar	6	0	2	4	5	16	2
Gea de Burgos	6	0	2	4	4	14	2
Pinturas Sangar	6	0	1	5	5	16	1

Tras la sexta jornada, la clasificación experimentó variaciones a todos los niveles, aún cuando en determinados casos la puntuación siga siendo la misma entre los equipos que permutan sus puestos. Tal, por ejemplo lo ocurrido con el San Julián, que ahora se coloca por delante del Autovicán. Permanecen invariables, imbatidos y destacados en cabeza, Firestone y Deportivo Yagüe-Cibbe por este orden, e igualmente «fijos» en la cola, por este orden, asimismo Gea de Burgos y Pinturas Sangar, que lo más que han llegado a hacer es empatar dos y un partido, respectivamente. Aclaremos que en la misma situación se encuentra el Hidrotecar, que ha perdido un puesto, pasando a detentar el que en la jornada anterior ocupaba el Bauwer que gana dos.

La superioridad manifiesta del Firestone es indiscutible, por donde quiera que se mire Sigue contando por victorias sus actuaciones y ahí están los 29 goles conseguidos como claro e inequívoco exponente del porqué de esas victorias.

El equipo más goleado, por el momento, es el Ubisa, pese a lo cual está situado en novena posición, ya que ha ganado dos encuentros y empatado un tercero, con un equivalente de cinco puntos.

VICTOR MANUEL

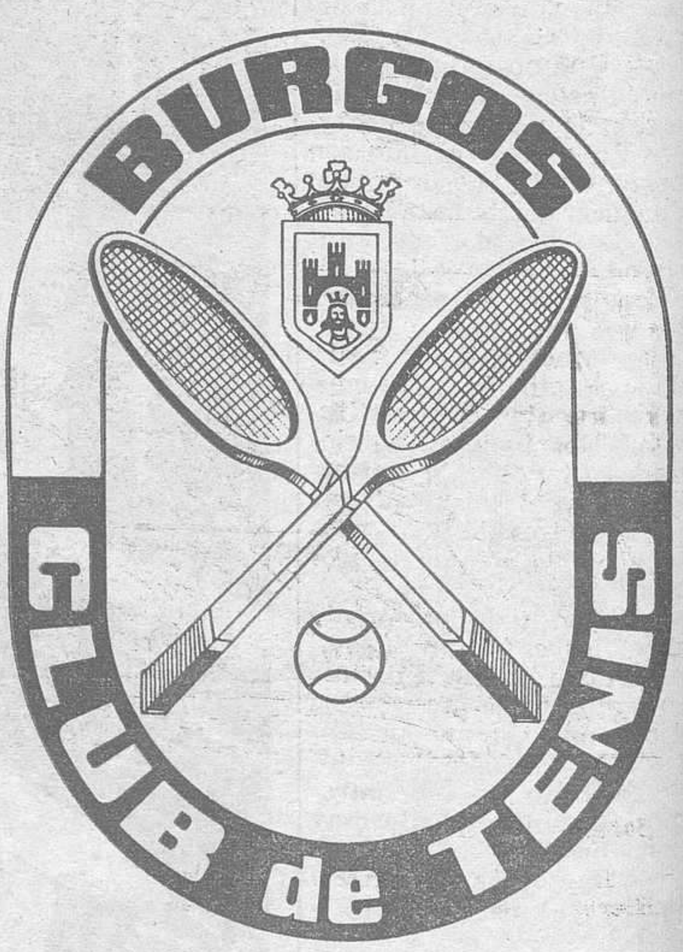

CLUB DE TENIS DE BURGOS

Ante su próxima inauguración INVITA a socios y cuantos estén interesados en pertenecer a este CLUB para que puedan visitar sus instalaciones los sábados por la tarde, domingos y festivos, donde serán atendidos e informados por sus empleados.

Asimismo se anuncia que MAÑANA FINALIZA el plazo de admisión de SOCIOS FUNDADORES.

M.E.C.D. 2017

Pasando el rato

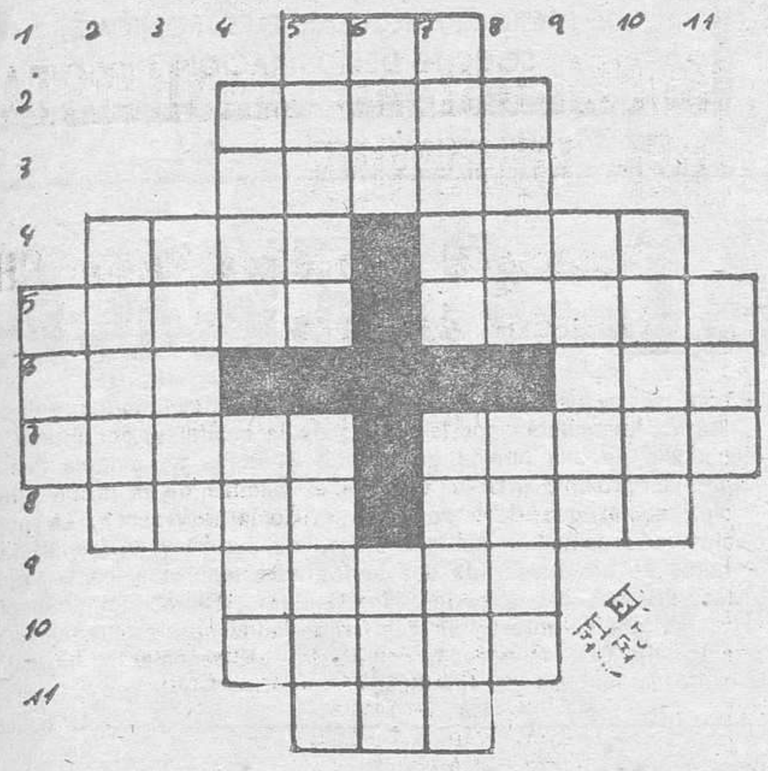

HORIZONTALES: 1. — Escuchar. 2. — Uva sin madurar. 3. —Ardid, artimaña. 4. — Combino metales. Hablar en público. 5. — Limpieza (pl.). Terrenos llanos entre montes 6.. — Preposición. Aire popular canario. 7. — Agradable. Trozo desechado de tela. 8 — Mamíferos plantígrados. Despejada. 9. — Ciudad de Gran Canaria. 10. — Especie de palma usada en tintorería. 11. — Preceptor.

VERTICALES: 1.. — Adverbio de lugar. 2. — Indicio, conato. 3. — Suaves, blandos. 4. — Que no cree en la existencia de Dios. Comunicación diplomática. 5. — Gigantes antropófagos de los cuentos de hadas. Guarida de ciertas fieras. 6. — Marcharé. Monarca. 7. — Mamífero roedor. Cambio. 8. — Maíz. Extraña. 9. — Dispones o preparas para el camino. 10. — Escobajo de las uvas. 11. — Labiérnago.

Solución al anterior:

HORIZONTALES: 1. — Bol. 2. — Miras. 3. — Anodo. 4. — Riza. Obús. 5. — Color. Salas. 6. — Ase. Eta. 7. — Lasas. Lamas. 8. — Loma. Irán. 9. — Izaga. 10. — Rocas. 11. — Nos.

VERTICALES: 1. — Cal. 2. — Rosal. 3. — Ileso. 4 .— Mazo. Amir. 5. — Binar. Sazón. 6. — Oro. Aco. 7. — Lados. Ligas. 8. — Soba. Aras. 9. — Ulema. 10. — Satán. 11. — Sas.

DIBUJOS CON SIETE ERRORES

Solución al anterior:

1. — Nube. 2. — Arbol. 3. — Arbol. 4. — Botón. 5. — Hierba. 6. — Arboleda. 7. — Manga.

GRUISTA

SE NECESITA

Con especialidad en grúas PINGON

CUTILLAS HNOS. CONSTRUCTORES, S. A.
San Nicolás, 5, 1.º derecha.

Y VA DE CUENTO...

—¡Qué vergüenza! ¿Qué diría tu padre si te oyera decir esas palabrotas

—Pues diría que es un milagro, porque es sordo completamente

— o —

Una señora, tan cargada de paquetes que apenas si se descubría su cabeza entre ellos, se acercó a un guardia y e preguntó cortésmente:

—¿No habrá visto usted por aquí a un señor con aspecto de estar esperando a alguien? Hace dos horas que le cité aquí y no me ha sido posible venir antes, con tantas compras como he tenido que hacer

—Es muy posible que le haya visto, señora —respondió el guardia— ¿tiene algún detalle especial que le distinga con cierta facilidad

—No sé —murmuró vacilante la señora— supongo que tendría los ojos y las mejillas colorados de rabia...

— o —

En los periódicos estamos ya acostumbrados a recibir las más extrañas y singulares misivas. Y como ejemplo, leemos que el director de un diario francés de provincias que fue a París con motivo del Salón del Automóvil, contaba a sus colegas parisienses que un día recibió la siguiente carta de un suscriptor:

«Señor director: Soy tan distraído que se me ha olvidado lo que pensaba decirle en esta carta Suyo afectísimo: un suscriptor».

—o —

—Pero, bueno, ¿usted qué es lo que entiende por poesía?

—Pues... poesía ...son las nubes, los lagos, las montañas, las estrellas, la luna...

—Entonces, ¿qué es lo que le deja usted a la Geografía

— o —

—Tiene unos ojos tan desarrollados que en vez de tener dos niñas, tiene dos empleados de Hacienda.

CONSEJOS INUTILES

Constantemente se lanzan toda clase de recomendaciones a los usuarios de vehículos de tracción motorizada para que no se olviden de la prudencia en evitación de posibles y graves accidentes Pero no falta quien toma estas cosas un poco a «chufla», como un tal Vaillard, quien ha dicho:

—Es inútil dar consejos de prudencia desde la pantalla del televisor. Si hay tantos accidentes es porque tenemos coches de mañana, conducidos por hombres de hoy, por los caminos de ayer.

A lo mejor tiene razón

UN MILLON DE TAPONES

Una organización hotelera americana acaba de pedir a una fábrica alemana un millón de tapones con la efigie de los principales Jefes de Estado europeos.

Pacece que los tapones representando a jefes de Estado son muy apreciados en California, donde sirven para dar un atractivo suplementario a los vinos de aquel país, cuyos caldos, al parecer, tienen necesidad de ese refuerzo

ORGULLO DE PADRE

Temístocles nada menos que Temístocles, tenía un hijo, al cual su madre la atendía en todos sus caprichos

—Ese pequeño —decía su padre muy orgulloso— es el soberano de toda Grecia.

—¿Cómo es eso? —le preguntaron.

—Reflexionemos... él dirige a su madre; su madre me dirige a mí; yo dirijo a los atenienses y los atenienses dirigen a toda Grecia.

La CHISPA de Olmo

Novedades del mundo médico

Ultimos adelantos hospitalarios en los Estados Unidos

Washington (Crónica FIEL, Servicios Especiales EFE, por Carlos F. Liébana, en exclusiva para DIARIO DE BURGOS) Los hospitales norteamericanos son desde hace años un eficacísimo laboratorio donde se inventan nuevas técnicas y aparatos de la ciencia médica. Son por ello la punta de lanza en los adelantos de esta ciencia que tan espectaculares desarrollos ha conocido y conoce.

La acumulación de medios financieros y técnicos en su recinto, así como de personal médico especializado en las más diferentes ramas hacen del hospital el núcleo fundamental de la investigación médica, por lo que no es de extrañar que sea en ellos donde se obtengan las principales mejoras La Asociación norteamericana de Hospitales ha realizado recientemente un informe en el que se pasa revista a los avances más importantes realizados en los cinco años últimos. De ellos, entresacamos los siguientes.

PARA VER EL INTERIOR DEL CORAZON

Tenemos en primer lugar el «scintigrama», una técnica excepcional para ver dentro del corazón del paciente y determinar el daño causado por un ataque de las coronarias Este sistema fue aplicado por un equipo de especialistas de un hospital de Dallas (Tejas) que, utilizando una nueva tecnología nuclear, llegó a un diagnóstico definitivo en pocas horas cuando hasta ahora hacían falta tres o cuatro días.

Este equipo inyectó un componente radioactivo en el paciente. Uno de los elementos de este producto, el pirofosfato destruye los músculos muertos del corazón mientras, otro, el tecnecio 99 envía radiaciones que definen el área destruída Este método fue ya empleado en más de 300 pacientes con excelentes resultados ya que la cámara especial que toma la impresión muestra detalles que ni los rayos X ni el electrocardiograma revelan.

ANESTESICO A PRUEBA

Para reducir los numerosos casos de muertes causadas por la anestesia en las salas de operaciones, un equipo de anestesiólogos tuvo la idea de desarrollar un programa sin precedentes para predecir de antemano si el paciente irá a afrontar problemas peligrosos durante la anestesia y la operación quirúrgica. Para ello, se le administra al paciente una pequeña cantidad de la anestesia que se utilizará y un computador en el quirófano analiza instantáneamente sus efectos. Si el corazón del paciente dá signos de debilidad, el computador advierte al médico que el anestésico empleado no conviene al paciente y el mismo computador le sugiere otro anestésico así como la dosis apropiada.

EL COMPUTADOR DENUNCIA INTERACCIONES

El sistema de computadores permitió asimismo a unos cuantos hospitales del Estado de Illinois prevenir interacciones peligrosas entre medicamentos diferentes que, hasta ahora, costaron la vida de muchos pacientes. Según este sistema, si un médico prescribe, por ejemplo, dos antibióticos distintos a un paciente, esta prescripción es enviada inmediatamente al computador el cual advierte sobre las posibles interacciones entre ellos e incluso cita referencias de la literatura médica. Con estos datos, el director de los servicios de los servicios de farmacia telefonea al médico en cuestión y le hace saber que los dos anque, tomados juntos, pueden causar efectos muy tóxicos. Así tibióticos son excelentes pero el doctor puede cambiar la prescripción.

REGISTRO DE HIPERTENSOS

Otro hospital de Chicago ha iniciado un registro de hipertensos que quizá prefigure un sistema más amplio en los Estados Unidos donde se estima que hay de 20 a 25 millones de personas con hipertensión. Todos los pacientes tratados en este centro médico tienen sus nombres e historiales clínicos concentrados en un computador gigante con capacidad para más de 100.000 personas Si uno de los pacientes falta a una visita en el hospital o no retira una prescripción, el computador da el «soplo» inmediatamente a las autoridades del hospital, que adoptan las decisiones que se imponen. Se estima que sólo un 10 por cien de las personas que sufren hipertensión en Norteamérica se encuentran recibiendo tratamiento médico efectivo, por lo que éste procedimiento tiene un amplio futuro.

Tengo que volver a casa. porque...

Solución al anterior:

Su crónica marinera.

DESAPARECIDO CITROEN 2HP.

BU 20.577
AVISOS 22 98 18

DON CELES Por OLMO

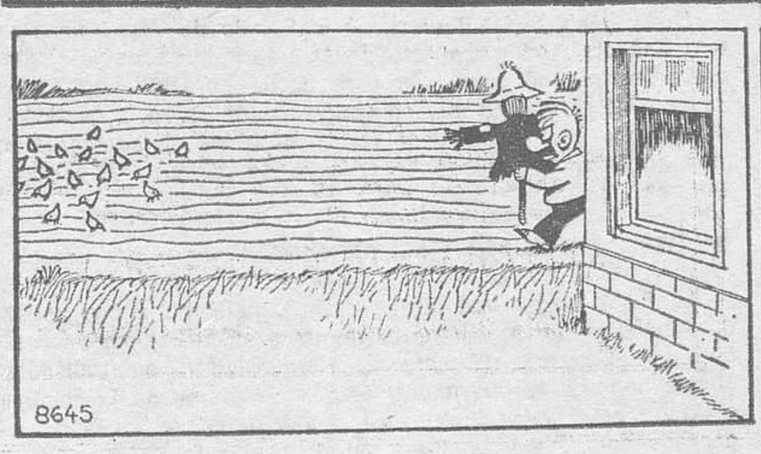

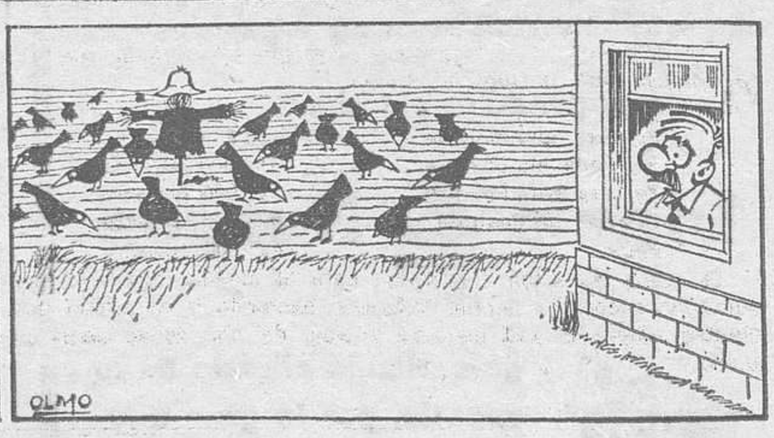

M.E.C.D. 2017

Diario de Burgos
FUNDADO EN 1891

Papelería TAGRA
Vitoria, 13 - Telfs. 20 91 48-9 y 20 28 52
Máquinas de oficina
DE ESCRIBIR, CALCULAR, ELECTRONICAS
SOLICITE DEMOSTRACION

CRONICA DE MADRID

Por Francisco UMBRAL

LAS PIELES

MADRID (De nuestra Redacción). — Este invierno va a ser, en Madrid, el de los abrigos de piel masculinos. El primer abrigo de piel para hombre se lo vimos, hace ya algún tiempo a Raphael. Otero Besteiro tiene otro. Y Juan Luis Galiardo.

En los años del estraperlo, a lo más que podía aspirar un nuevo rico era a comprarle un buen abrigo de piel a su señora, a su amante o a su secretaria. Era el signo externo de los años cuarenta. Ahora, el abrigo hay que llevarlo puesto. Ha de lucirlo uno mismo, y esto nos evita muchos compromisos.

A ver si me explico.

El señor que ha triunfado, en Madrid, necesita demostrarlo mediante un signo externo, que suele ser una señorita de mala compañía La señorita, aparte otras ventajas, es un signo externo que no tributa en Hacienda y ni el dimitido Barrera de Irimo hubiera podida crear un impuesto sobre señoritas. La seññorita es el signo externo que menos tributa.

Pero la señorita suele traer sus complicaciones. Entre otras, el que casi siempre quiere un abrigo de visón. Y el abrigo de visón, como signo externo, puede empezar a resultar sospechoso para los inspectores de Hacienda. Además de pagar el visón y sus impuestos, hay que soportar a la señorita. Este ha sido el estado de la cuestión durante mucho tiempo, hasta que algún millonario tuvo la idea genial: «El abrigo de visón me lo pongo yo y a ésta la dejo en casa». Porque las pieles siguen siendo una de de las grandes vanidades del hombre que ha triunfado en la política, en las finanzas, en el arte o en las ventas a plazos. Pero las pieles había que lucirlas con una señora dentro. Si la señora es la tuya, es una pesadez, porque todo el día está diciendo que se le hinchan los pieles. Si la seññora no es la tuya, o sea que viene adulterada, como la leche, parece que está mal vista, de manera que la única forma de demostrar que tenemos para visones, sin tener que aguantar a la portadora, es portar los visones uno mismo. Por eso se han puesto de moda los abrigos de pieles para caballero. Por eso y por el frio, claro.

Si usted quiere hacer carrera política tiene que cuidar la imagen. En cuanto descuida usted un poco la imagen, vienen los comandos, como le ha pasado a Camuñas, y le llenan la casa de spanish graffiti, donde se le llama tonto útil. Si además de todo eso luce usted una señorita con visones, en los cócteles, es posible que en lugar de tonto útil le llamen golfo útil, lo que aún es peor. Pero como el signo externo de los ricos, de los hombres públicos y de los elegantes, más que la señorita en sí, era el abrigo de la señorita, pues han prescindido de ella, para ponerse a bien con Tarancón, y se han colocado ellos el abrigo.

Antes, si ibas a un Banco a pedir un crédito, convenía llevar al lado una mujer hermosa con un abrigo de pieles. Era la manera de darle a entender al director del Banco que había de qué y dónde, que se podía fiar y soltar el crédito, que uno tenía para responder y, además, para señoritas y para visones.

Hoy te pones tú los visones directamente y a la señorita que le den morcilla. El director del Banco se fija en tu abrigo y en seguida te da el crédito. Y si no te lo da —que es lo más probable—, será por eso de que hay mucha recesión y poca liquidez. Pero eso ya es otro cantar. Si el hombre es o ha sido portador de valores eternos, la mujer es o ha sido portadora de visones, si no eternos, carísimos. Muchos triunfadores de la vida madrileña han conservado durante largos años una mujer a su lado, no por amor, por fidelidad, por pasión o por guardar las formas, sino sencillamente como ambulante de pieles, joyas, sedas y ropas que dan testimonio de la pasta que uno maneja. Pero entre que ellas ya no quieren ser mujer-objeto y que la sociedad madrileña está cada día más puritana, estrecha y decente (y sin duda por las homilías de la «tele»), el hombre ha decidido ponerse él encima todo lo que antes llevaba su esposa, su amante o su traductora de arameo. Así, se ven por Madrid grandes financieros, severos bolsistas, eficaces ejecutivos con abrigos de pieles y joyas en todos los dedos. No es que se hayan vuelto raros o locuelos. Es que se han separado por la Rota y tienen que llevar encima todo lo que antes llevaba su mujer, para que se vea que la recesión y la escasez de crudos no les afecta. Ya le he dicho a mi señora:

—Mañana me dejas el visón, que voy a ver si me dan un crédito de ahorro-vivienda.

La propaganda es el todo.
Diario de Burgos
garantiza la eficacia de su anuncio, por la gran difusión de nuestro periódico.

NOTICIAS AL CIERRE

● **DISPOSICIONES OFICIALES**

Madrid (Cifra). — El «Boletín Oficial del Estado» publicará mañana jueves, entre otras, las siguientes disposiciones: Educación y Ciencia. — Decreto por el que se ordenan las actividades de la Universidad nacional de Educación a Distancia. Decreto por el que se organiza en departamentos la Facultad de Ciencias Políticas y Sociología. = Ministerio de Industria. — Orden por la que se fijan precios diferenciales de determinados consumos de energía eléctrica. = Ejército. — Decretos por los que: se nombra jefe del Servicio de Mantenimiento de Automovilismo de la Dirección de Servicios de Mantenimiento del Estado Mayor Central al general de brigada de Artillería don Víctor Castro Sanmartín. Se dispone que el general de brigada de Caballería, don Gustavo López-Luzaati y Aúa y el general de división don Angel Scandella García Otermín pasen a la situación de reserva.

● **LLEGA EL MINISTRO DE FINANZAS Y PETROLEO DE KUWAIT**

Madrid (Cifra). — El ministro de Finanzas y Petróleo de Kuwait, señor Al-Atiki, ha llegado esta noche al aeropuerto de Barajas, procedente de Roma, para asistir mañana en El Ferrol del Caudillo a la botadura del superpetrolero «Al Andalus». El ministro kuwaití fue recibido en el aeropuerto por su colega español de Industria, embajador de su país en Madrid y otras personalidades.

● **HOMENAJE AL ACTOR LOPEZ TARSO**

Madrid (Cifra). — El actor mejicano Ignacio López Tarso, intérprete principal de la obra «Tirano banderas» que actualmente se representa en un teatro madrileño, ha recibido un homenaje y el diploma de socio de honor de la Asociación de corresponsales de Prensa iberoamericana. Hizo entrega del diploma a López Tarso el presidente de la Asociación de corresponsales extranjeros, Eudoro Cadenas, quien resaltó la importante trayectoria artística del actor mejicano. El homenaje se celebró en la sede del club internacional de Prensa y estuvieron presentes el director general de Cinematografía y Teatro, Rogelio Díez y numerosos corresponsales extranjeros y periodistas especializados.

● **«BUENAS RELACIONES HISPANO-ALEMANAS»**

Bonn (Efe). — En el curso de una larga sobremesa de la cena que le ofrecía hoy la Asociación de la Prensa extranjera en Bonn, en el hotel Bristol, el canciller federal Hemut Schmidt contestó una pregunta del corresponsal de la agencia «Efe» relativa a los enfoques del viaje a Madrid del ministro de Relaciones Exteriores Genscher, dentro de los encuentros consultivos pactados y a las relaciones entre España y la Comunidad Europea. El canciller Schmidt, en el tono de su habitual cordialidad, declaró que no pretendía soslayar la respuesta y dijo: «Pienso que las relaciones de Alemania Federal con España son buenas y no veo ninguna clase de problemas bilaterales. Efectivamente es conveniente que de vez en cuando hablemos entre nosotros». Finalmente, el canciller Helmut Schmidt puntualizó: «Respecto al desarrollo de las relaciones de Españña con la Comunidad Europea en el futuro, considero que existen buenas perspectivas».

● **UN GENERAL CENSURA LA INFLUENCIA JUDIA**

Washington (Efe). — El general George Brown, jefe del Estado Mayor conjunto de las Fuerzas Armadas norteamericanas, criticó duramente la influencia de los judíos en Estados Unidos, según se supo hoy. El jefe del Ejército norteamericano manifestó en una conferencia el pasado 10 de Octubre que el Estado de Israel tiene mucha influencia en el Congreso de Estados Unidos y que los judíos «como todo el mundo sabe, poseen los Bancos y los periódicos de este país, así como las estaciones de televisión. Brown pronunció su conferencia hace un mes ante unas 150 personas en una Universidad del Estado de Carolina del Norte, pero el contenido no se conoció hasta hoy en que el «Washington Post» lo recogió, después de haber pasado inadvertido. Las declaraciones del general Brown, que es el militar de más categoría en Estados Unidos, tienen una gran importancia por cuanto no está considerado como un antijudío, pero son un indicio de que en el seno del Ejército norteamericano existe ya una conciencia del peligro que supone para el país una alianza estrecha con Israel en contra de los países árabes que manejan el petróleo.

● **ADVERTENCIA DE FORD A BROWN**

Washington (Efe). — El presidente Ford llamó la atención al jefe del Estado Mayor conjunto de las Fuerzas Armadas, George Brown, por sus declaraciones sobre el poder de los judíos en Estados Unidos. El portavoz de la Casa Blanca, Ron Nessen, dijo que el presidente creía que las declaraciones del general Brown eran «desafortunadas». El general pidió hoy al presidente disculpas por las declaraciones aludidas.

● **MAS APOYO A LOS PALESTINOS**

Doha (Qatar) (Efe-Reuter). — El Estado de Watar ha prometido financiar todas las actividades informativas de la resistencia palestina, ha anunciado esta noche en Doha, un portavoz de la «OLP». Este no dio indicación alguna sobre la cantidad de dinero que pondrá en juego Qatar, pero los observadores estiman en Doha que puede llegar a varios millones de libras esterlinas

● **OTRO ASESINATO EN ARGENTINA**

La Plata (Argentina) (Efe). — Un policía murió hoy acribillado a balazos por presuntos extremistas en El Palomar, cerca de La Plata. Se trata del sargento Hernan Viran, ametrallado por cuatro hombres y una mujer, esta tarde, cerca de la comisaría a donde se dirigía para prestar servicio, en zona céntrica. Alcanzado por diez proyectiles, murió en el acto.

● **DIFICIL SITUACION SOCIAL EN FRANCIA**

París (Efe). — Francia sin periódicos, sin correo y París con las basuras sin recoger. Huelga de funcionarios y desfiles de huelguistas por las calles de la capital y, por último, el anuncio de una huelga general de 24 horas en toda la nación para el próximo martes. Este es el balance de la difícil situación social que debe resolver el Gobierno francés. La posición gubernamental continúa siendo de dureza y en las últimas horas se han producido dos serias advertencias a los huelguistas. Por una parte, el jefe del Gobierno, Chirac, ha denunciado la falta de interés sindical, refiriéndose preferentemente al sindicato CGT (tendencia comunista) en negociar y ha calificado las huelgas de «políticas».

Finaliza sin acuerdo la reunión de la FAO

Los países productores de cereales se niegan a comprometer ayudas

Roma (Efe). — Sin ningún acuerdo concluyó hoy la reunión convocada por el director general de la FAO (Organización de las Naciones Unidas para la agricultura y la alimentación), Addeke Boerma, con los representantes de los siete países principales exportadores de cereales, para tratar de las aportaciones extraordinarias de ayuda alimenticia para los países más necesitados, como son en este momento India, Pakistán, Bangla Desh y Tanzania.

La intransigencia y los silencios de las grandes potencias, en este caso, concretamente, quizás más Estados Unidos, han sido los motivos del fracaso de esta sesión.

Como ya se pensaba, los exportadores han preferido postergar cualquier decisión al 29 de Noviembre próximo, en Londres, cuando se reúnan, inmediatamente después de la sesión del Consejo Internacional del Trigo, lo cual les permitirá disponer de datos más concretos para llegar a un eventual entendimiento, aunque éste no parece próximo.

No deje para más tarde
Talleres Gráficos Diario de Burgos
los encargos de talonarios de participación de lotería, tarjetas de felicitación, christmas, hojas de propaganda, calendarios, etc., para la próxima Navidad y Año Nuevo.
San Pedro Cardeña, 34 Telf. 207358

Sepa también elegir
dónde encarga todos los trabajos de imprenta y adquiere sus objetos de papelería, escritorio y despacho.
Papelería Tagra
Vitoria, 13 • Telf. 202852
BURGOS

cosas verdes

Washington (Efe).— William Flowers de 19 años, de raza negra, fue obligado por los miembros de la asociación universitaria a cavar su propia fosa como "rito" necesario para su entrada en la misma, pero un corrimiento de tierra le sepultó vivo.

Flowers debía pasar la "prueba" para unirse a una asociación estudiantil en Long Branch (Nueva Jersey) una "fraternidad" de las que abundan en las universidades norteamericanas.

La Policía ha detenido a dos miembros de la asociación estudiantil.

EXTRANJEROS COMPRAN NICHOS EN MALAGA

Málaga (Logos).— Según censos oficiales, hay en Málaga y su provincia, 14.573 extranjeros, la mayoría de ellos, jubilados, que escogieron este clima para pasar los últimos años de su vida. Muchos de ellos, a la vez que adquieren pisos o pequeños chalets, se preocupan también de adquirir nichos de propiedad en los cementerios de la costa. Según parece, el número de autorizaciones de residencia en esta provincia, pasa anualmente de mil.

M.E.C.D. 2017