Diario de Burgos

FUNDADO en 1 891

MARTES, 12 DE NOVIEMBRE DE 1974
PRECIO DEL EJEMPLAR:
OCHO PESETAS
AÑO LXXXIV. — N.º 25.814
DEP. LEGAL: BU-5-1958

EMPRESA EDITORA:
DIARIO DE BURGOS, S. A.
DIRECTOR:
ESTEBAN SAEZ ALVARADO

REDACCION, ADMINISTRACION Y TALLERES:
SAN PEDRO DE CARDEÑA, 34
DELEGACION ADMINISTRACION. VITORIA, 13
TELFS. REDACCION: 201280
ADMINISTRACION: 207148-49
DELEGACION ADMON.: 202852

APARTADO DE CORREOS N.º 46

«El Ejército no defraudará jamás» afirma el ministro, teniente general Coloma

Lérida le tributó un cálido homenaje

En dicha ciudad funcionará la Academia general de Suboficiales

Lérida (Cifra).— «El Ejército español está perfectamente unido, sin roturas de generaciones, plenamente identificado con Mar y Aire y el pueblo español, que tiene la plena confianza en una fortaleza y fe que el Ejército no defraudará jamás», dijo el ministro del Ejército, don Francisco Coloma Gallegos, al término de su visita a Lérida, en la primera etapa de su recorrido a realizar durante cuatro días por tierras leridanas.

El ministro del Ejército llegó a Lérida en helicóptero, procedente de Viella, poco antes del mediodía, acompañado del capitán general de Cataluña, don Salvador Bañuls.

Al abandonar Viella en dirección a Lérida, el ministro fue objeto de un cálido homenaje por parte del Ayuntamiento de dicha ciudad, cuyo alcalde le hizo entrega de una placa conmemorativa de la primera visita que un ministro del Ejército español realiza al Valle de Arán, recordando la importancia que la decisión del Rey Alfonso XIII tuvo en la promoción y desarrollo de esta comarca leridana con la orden de construcción del túnel de Viella.

El ministro agradeció las palabras del alcalde de Viella.

Al descender del helicóptero, que le trasladó desde tierras aranesas, el ministro del Ejército fue saludado por el gobernador civil, presidente de la Diputación y alcalde de la ciudad. Desde la explanada de Los Tem-

(Pasa a la página 13)

DISCURSO DEL PAPA A LA F.A.O.

Ciudad del Vaticano. — Su Santidad Pablo VI, durante el discurso pronunciado ante unos 2.000 observadores y delegados de la Conferencia Mundial de la FAO. — (Telefoto CIFRA GRAFICA)

NO HA VARIADO LA POLITICA NORTEAMERICANA DE NEUTRALIDAD EN CUANTO AL PROBLEMA DEL SAHARA

Ford, satisfecho del reciente viaje de Kissinger

Washington (Efe). — La política de los Estados Unidos sobre el problema del Sahara español, que enfrenta a países amigos, no ha variado y sigue siendo de estricta neutralidad, según se supo hoy en círculos políticos norteamericanos.

Estos círculos agregaron que los Estados Unidos han estado aconsejando constantemente a Marruecos una política de prudencia y entendimiento con España para encontrar una solución al problema del Sahara.

En los círculos citados se afirmó que sería errónea cualquier consecuencia que se sacara sobre una posible variación de la postura norteamericana de las actuales ventas de armas estadounidenses a Marruecos. No se deben establecer relaciones que serían erróneas y aventuradas entre las ventas de material militar, que los Es-

(Pasa a la página 13)

HA FALLECIDO BENITO PEROJO

Contaba ochenta años

Madrid (Cifra). — El productor y director cinematográfico Benito Perojo ha fallecido a primera hora de esta tarde en el Hospital Clínico.

Había nacido en Madrid, el 14 de Junio de 1894, por lo que contaba ochenta años de edad.

— O —

Benito Perojo comenzó en el cine como «extra» en una película francesa rodada en París en el año 1915 e interpretó más tarde la película española por episodios «El diamante verde».

Por aquella época intervino como actor en numerosas películas pasando luego a la dirección, actividad que desarrolló en 110 cintas, destacando entre ellas, «El negro que tenía el alma blanca», «La bodega», «Marianella», «La sin ventura», «Sangre en Castilla», «Y yo soy la Mata Hari», La verbena de la Paloma» y «Goyescas», la cual mereció un premio en la Bienal de Venecia.

Asimismo dirigió a actores que luego fueron tan populares como Imperio Argentina, Pepe Blanco, Carmen Morell, Marujita Díaz, Sara Montiel, Concha Piquer y muchos otros.

Como productor se acercan a doscientas cincuenta las películas en su haber. Según declaración propia, la película más cara que patrocinó fue «El hijo del capitán Blood» y la de mayor éxito comercial «La Violetera», que en 1960 llevaba una recaudación superior a los cien millones de pesetas.

En cierta ocasión declaró: «La artista más difícil que he encontrado para el trato profesional que he encontrado en mi vida ha sido Sara Montiel, pero también Sara ha sido la

(Pasa a la página 13)

Descontento de la juventud gibraltareña

Por el punto en que se encuentra el conflicto sobre el Peñón

Londres (Efe).— Un creciente número de jóvenes gibraltareños se muestra cada vez más descontento con el punto muerto que existe en el conflicto de España y Gran Bretaña sobre Gibraltar, afirma Norman Kirkham en un comentario sobre el tema aparecido en el dominical "Sunday Telegraph".

El comentario añade que la situación ha separado familias gibraltareñas y constituye un serio freno a los proyectos del desarrollo económico del Peñón, especialmente en el aspecto turístico.

El comentarista añade que "tanto el Foreing Office como el Ministerio de Defensa, parecen mostrarse inclinados a reforzar los efectivos militares británicos que actualmente existen en el Peñón a fin de ayudar a la población en su difícil situación actual.

Asesinato del presidente de la Audiencia de Berlín occidental

Parece una represalia por la muerte de un anarquista, ocurrida el sábado

Berlín occidental (Efe). — El domingo fue asesinado, el presidente de la Audiencia de Berlín occidental, Guenter Von Drenkmann, de 64 años.

Según la Policía, un grupo de individuos —seis o siente— llamó a la puerta del domicilio de Von Drenkmann, en el distrito de Charlottemburgo, llevando un ramo de flores para felicitarle por su 64 aniversario, que había cumplido el día anterior. Cuando el juez abrió la puerta, los pistoleros le dispararon varios tiros y, seguidamente, se dieron a la fuga en dos automóviles.

El magistrado fue trasladado inmediatamente a un hospital donde ingresó cadáver.

El juez asesinado presidía la Audiencia berlinesa desde 1967 y no había intervenido hasta ahora en procedimiento alguno relacionado con actividades terroristas.

Cree la Policía que este asesinato ha podido ser una represalia por la muerte, ocurrida el sábado, de Holgar Meins, de 33 años, miembro de la banda "Baader-Meinhox", de terroristas urbanos. Meins falleció a consecuencia de una prolongada huelga de hambre para protestar por las condiciones de detención en que se encuentran los miembros del grupo anarquista desarticulado en 1971.

Meins iba a ser juzgado por complicidad en el asesinato de cinco personas, coloccaión de bombas y atraco de Bancos perpetrados por el aludido grupo extremista.

Varias llamadas anónimas, hechas a periódicos y agencias de noticias, atribuyen la paternidad del atenta-

(Pasa a la página 13)

LA PRINCESA INAUGURA «IBERFLORA»

Valencia. — S. A. R. la Princesa doña Sofía ha presidido la inauguración oficial de la Feria Internacional "Iberflora-74". En la foto, la Princesa doña Sofía corta la cinta que da acceso al recinto ferial. — (Telefoto CIFRA GRAFICA).

M.E.C.D. 2017

POSTAL

DE DOMINGO A MARTES

UNO no entiende de meteorología, pero le da a la nariz que con ser muy bonita la luz de este Noviembre que lleva camino de hacerse buen mozo, las cosas no andan demasiado bien. Hay demasiada sequía para nuestro gusto particular y, lo que es peor, para el gusto de la mayoría de los labradores. Todo el veranillo de San Martín que se quiera (por cierto, que estamos escribiendo bajo su amparo, según se mira el calendario y eso habría que haberlo glosado con tiempo y con ganas), pero preferiríamos nubes que mojaran los campos que están ahítos de sed.

Bien, vamos con lo que hubo: En Pampliega, donde la suerte nos llevó a pasar el domingo, se celebró el I Día nacional del Teleclub. Ya tienen ustedes la reseña correspondiente, pero aquí conviene que digamos lo hermosa que sigue estando la iglesia de la Cátedra de San Pedro, lo bien que queda el pueblo visto desde fuera y desde el interior y la porquería infame que lleva el Arlanzón muerto, mientras las aguas siguen jugando a hacer paisaje que no se describe con tanta facilidad. Pero esto ya es otro cantar. Las cosas, el domingo quedaron en su punto. Y seguimos.

Hubo asamblea del Movimiento Scout Católico, del que tiene cumplida referencia y por el que puede verse claro que la juventud sigue de moda

Las Danzas Burgalesas "Justo del Río" celebraron su VI aniversario con los actos de los que tienen ustedes cumplida referencia. Enhorabuena.

Tráfico. ¿Por qué no ha de dejarnos una semana, siquiera una semana, sin el triste deber de tener que hablar de sus secuelas, de sus andanzas, de sus tragedias? Tiene que solucionarse alguna vez, tiene que haber un medio para acabar con esta guerra que se supo cuándo empezó y nadie intuye siquiera cuándo puede llegar a terminar. Como noticia, como triste noticia, hasta el momento sabemos de un muerto y de tres heridos. Rezamos por el primero y deseamos pronto restablecimiento a los demás.

En el Seminario menor hubo fiesta eucarística y allá en Salas de los Infantes, el doctor Pérez y Pérez pronunció una conferencia a petición de la Hermandad de Labradores y Ganaderos. En la ciudad de los Infantes no para la actividad y eso dice mucho y bueno de sus gentes. Como siempre.

Nos pasamos al lunes, justo cuando ya tenemos la gabardina lista para irnos a la calle, camino de la Casa de Cultura, donde asistiremos a la sesión de teatro infantil a la que seguirá un concurso de redacción. De esto vamos a hablar más de una vez.

Poco después, en la Delegación de la Juventud se inaugurará la nueva sede del Club "Arlanza" de la O.J.E. y otras dependencias.

Habrá comenzado la semana internacional de la tercera edad, que es una idea estupenda y en Villaquirán de los Infantes se habr áinaugurado un puesto de socorro de la Cruz Roja.

Todo esto es lo que nos da de sí este nuestro espejo retrospectivo, obligación de cada martes.

BURGENSE

El automóvil puede ser un arma mortal. No la emplees ni contra los demás ni contra tí. Respeta las normas de tráfico.

TELEVISION ESPAÑOLA

MARTES

14,16 Avance informativo.
14,20 Hoy 14,15.
15,00 Telediario.
15,25 Tele-revista.
16,00 Paul Temple.
18,48 Avance informativo.
18,50 Un globo, dos globos, tres globos.
20,00 Telediario.
20,15 Raíces.
20,45 Los Reporteros.
21,15 A su aire.
22,00 Cuentos y leyendas.
23,00 Telediario.
23,25 Reflexión.

MIERCOLES

14,16 Avance informativo.
14,20 Hoy 14,15.
15,00 Telediario.
15 25 Tele-revista.
16,00 La línea Onedin.
18,48 Avance informativo.
18,50 Un globo, dos globos, tres globos.
20,00 Telediario.
20,15 Los sillones de la academia.
20,45 Sucede.
21,15 La hora de Julie Andrews.
22,30 El Pícaro.
23,00 Telediario.
23,25 Reflexión.

Emerson

El televisor del futuro

COMERCIAL VELO MOTO

MUEBLES VITORIA - MOBEL

MOBILIARIO DE COCINA
PRIMERAS MARCAS

C/. VITORIA, 165 - TELEFONO 22 39 77

QUISICOSAS

San Martín acudió a la cita, con su «veranillo» en las horas solares. La helada del amanecer fue de categoría; el termómetro rebasó los dos grados bajo cero.

En el recinto de «San Amaro» la feria se celebró con escasa entrada de ganados, poniendo una nota de cierta melancolía en los tratantes y curiosos que desde hace años gustan de acudir a la feria de San Martín, al evocar los tiempos en que el famoso ganado mular —antes de la irrupción de la máquina agrícola— registraba fantásticas entradas de cabezas y muchas y saneadas operaciones.

Un nuevo Jardín maternal para acoger a niños comprendidos entre los dos y los cuatro años va a abrirse en la parroquia de Santo Domingo de Guzmán con lo cual los Padres Dominicos que la regentan reafirman su profundo conocimiento de la sicología y de la sociología comunitarias.

Oportuno.

●

El «Boletín oficial de la provincia» publica el orden de actuación de las pruebas selectivas de los 37 aspirantes admitidos al concurso-oposición para proveer dos plazas de auxiliares taquimecanógrafos de la Diputación provincial.

Hay siete varones.

Predominio de la mujer.

●

Comenzó ayer en nuestra ciudad la Semana internacional de la Tercera Edad que tiene como principal escenario el Hogar del Pensionista de la calle del Carmen.

En tiempos en que tanto abundan los eufemismos, la citada Asamblea llega como anillo al dedo a plantear el problema de los pasivos... ancianos. Claro que se puede ser jubilado y no alcanzar aún la clasificación geriátrica de la ancianidad.

A ver si aumentan los Hogares de Pensionistas y también los geríatras irrumpen en la actividad médica profesional de Burgos.

Como en otras partes.

●

Surtidores.

Ayer volvieron a funcionar —y por tiempo limitado— en el parque-paseo aledaño a la plaza de Logroño. Las salidas de agua parece que han ganado algo de altura, pero en esencia no modifican —triste es decirlo— el modesto aspecto del conjunto al que la masa verde de los espacios ajardinados aporta, sin embargo, un ostensible grado de belleza y recreo que anima a afortunados paseantes —pocos en este tiempo— a caminar bajo la caricia del sol, cuando alumbra el Astro Rey.

●

Villaquirán de los Infantes ha dado un magnífico ejemplo de colaboración en materia de auxilio sanitario El edificio de nueva planta que ayer puso a disposición de la Cruz Roja ha costado grandes trabajos a aquel Ayuntamiento y muchas gestiones a su dinámica alcaldesa.

Pero han merecido la pena.

No dudamos que tales iniciativas serán secundadas con ánimo y generosidad en toda la provincia donde ya otros Ayuntamientos han habilitado locales destinados al mismo fin de auxilio por la Cruz Roja

Martinillos

Continuamente estamos seleccionando moda para usted

Hoy hemos seleccionado para usted

①Gabardina una fila entallada, poliester y algodón

②Comando en poliester y algodón

GALERIAS **CAMPO** Avda. del Cid, 2

CONFECCIONES **CYL SA** Santander, 3 — Queipo de Llano, 2

CONFECCIONES **CAMPO** Esq. Almirante Bonifaz

El automóvil puede ser un arma mortal No la emplees ni contra los demás ni contra tí Respeta las normas de tráfico

DESAPARECIDO CITROEN 2HP.

BU 20.577
AVISOS 22 98 18

PALLETS y CONTAINERS

Manutención en general
BORJA Y MARTINEZ
Francisco Salinas, s/n.
BURGOS
Teléfonos 204749 y 203443

COLISEO

HOY

OTRO PROGRAMA GIGANTE

EL HORROR DE FRANKESTEIN

Ralph Bates
Kate O'Hara
Es el film cumbre de terror. Es la emoción llevada hasta el paroxismo.

Y

LAS COSAS DE LA VIDA

Romy Schneider
Michel Piccolo
Realista, fuerte, sorprendente, una película absolutamente sensacional e insólita.

M.E.C.D. 2017

NUESTROS COLABORADORES

EL NACIMIENTO DE LA DEMOCRACIA

Por José Luis CALZADA PICON

DURANTE muchos años, las potencias rectoras del mundo occidental y cristiano habían venido constituyendo un a modo de club restringidísimo y opulento, hacia el que todos los pueblos del Mundo dirigían sus miradas con admiración y con inevitable envidia. Era el coto fascinante y colorista, accesible y hermético al mismo tiempo, de la democracia y de la libertad. Parece como si la Historia en su cansina andadura de siglos, hubiese querido jugar caprichosamente la carta de la suerte de los pueblos más favorecidos.

Hace poco tiempo leía un ensayo sobre la democracia en el que, acertadamente, se afirmaba que, si la vida de la Humanidad sobre la Tierra, se pudiese comprimir en la duración de un día de la vida de un hombre, la autocracia y el poder absoluto y personal dominarían casi las veinticuatro horas de ese día, quedando tan solo unos breves minutos para la existencia real y desarrollo efectivo de las ideas democráticas.

Porque lo cierto es que, desde que Grecia y Roma, siglos antes de Cristo, sentaron genial e inamoviblemente las bases fundamentales de la convivencia democrática y tipificaron sus presupuestos políticos y sus condicionamientos jurídicos; hasta que, en los tiempos modernos se han vuelto nuevamente los ojos a la olvidada creación de romanos y atenienses, han discurrido muchos años de opresión, autoritarismo y tiranía. En la permanente lucha del hombre por mantener a nivel de Sociedad, el arriesgado y difícil equilibrio del binomio libertad-autoridad, pienso que las modernas democracias, con todos sus claros e innumerables inconvenientes, tienen algo que decir al hombre de nuestros días. Cuando la técnica está basculando peligrosamente hacia la tentación de convencer al hombre de la primacía absoluta de los valores materiales, parece llegado el momento de pensar, en serio, si no estamos convirtiendo la vida individual y social del hombre en una ciénaga enloquecida, cada día más profunda, de materialismo. Pero creo que me estoy desviando de la cuestión.

Decía antes que la democracia, como organización ordenada de la convivencia social del hombre, había nacido con luz propia del genio filosófico griego y del genio jurídico romano. La Filosofía y el Derecho aunados alumbraron, hace ya milenios, entre campos verdes de vides y de olivos y al regazo suave del azul del cielo y del agua mediterránea, una manera de entender la vida humana que ya entonces se llamó democracia. La civilización, mejor diría, la cultura helenolatina generó la vida democrática del pueblo dotándole de unas instituciones y, sobre todo, de una filosofía jurídica que constituye la clave del sistema.

Después, durante mucho tiempo, aparecieron nuevamente las tinieblas hasta que el cristianismo, superados los primeros momentos de inevitable imprecisión doctrinal, centró el problema pero sin llegar a desprenderse del tremendo lastre de la idea divina del poder. Quizás fue ésta, en sus orígenes, la aportación matizada más característica, a nivel universal, del pensamiento católico en su postura ante el fenómeno, radicalmente importante, de la inevitable convivencia de hombres y de pueblos con intereses de todo orden contrapuestos entre sí.

La convicción paulina de que el poder viene de Dios es cierta en sus planteamientos iniciales y más profundos, pero creo, también, que ha sido una carga muy pesada que ha arrastrado, desde entonces, hasta tiempos relativamente modernos, la filosofía política cristiana al enjuiciar, con opciones coherentes, la forma y desarrollo que ha de tener la Sociedad civil organizada.

La de los atenienses fue una especie sublime de «democracia filosófica» que operaba más en la inteligencia desnuda del hombre que en su dimensión vital y social.

La de los romanos fue una «democracia institucional», dotada de un fuerte sentido elitista y patricial, que agregó la enorme potencia del derecho a la querencia conceptual griega.

Y la democracia del cristianismo, en sus inicios, fue de raigambre espiritual y mística, pese a la insuperable expresión definitoria de los linderos entre poder civil y poder eclesiástico que aparece en el Evangelio: «Dad al César lo que es del César y a Dios lo que es de Dios».

Yo diría que fue la democracia del cristianismo de los primeros siglos una «democracia angelical» que propugnaba la fraternidad y la igualdad de todos los hombres con un sentido maravillosamente ingenuo, limpio y transparente, de la libertad y de la dignidad humanas derivadas de su condición de hijos de Dios.

Pero el transcurso del tiempo, con su hoz inmisericorde, vino a cambiar en buena parte el entramado de estas coordenadas comunitarias que sirvieron, durante centurias, para mantener un orden fuertemente jerarquizado y muy poco permeable en unas estructuras sociales rígidamente constituídas en las que primaban la armonía interna y externa y la obediencia ciega sobre las exigencias, frecuentemente preferidas, de la justicia social.

Y así, hasta que se aparecieron lentamente por el horizonte, como un tranquilo amanecer de primavera, otras formas de democracia. Quédense para otro día.

ECONOMIA Y FINANZAS

LA SEMANA EN LA BOLSA

Por DOSES

Cuatro sesiones, cuatro retrocesos generales en el mercado madrileño de valores. Encasez de dinero inversor y, por el contrario, abundancia de ofrecimientos de toda clase de títulos, incluso eléctricos, que parecen haber olvidado la fase alcista de pasadas tandas. A pesar de todo, es de anotar una ligera recuperación hacia el jueves en este sector electricidad. El resumen de la semana ha sido, por tanto, negativo.

El martes, sólo 11 mejoras, del total de 104 valores cotizados, 30 repeticiones y 63 bajas. Descenso del índice general en 1,12. Escasas anotaciones en Bancos —las ausencias, naturalmente, se debieron a posiciones papel, sin cierre de operaciones—, repeticiones en Exterior y Urquijo y un resto de bajas encabezadas por la mayor cuantía de Valladolid, 90 puntos. En eléctricas, repetición en Reunidas, posición papel en Cataluña, comienzo de las ampliaciones de Nansa y Unión Eléctrica y un resto de bajas con cuantías oscilando entre los 2 puntos de las pequeñas Fecsa y los 14 de Fecsa grandes. Resultados de mayoría negativa en alimentación, comercio —con fuertes bajas de 80 puntos en Finanzauto y de 60 en Finanzauto y Servicios—, construcción e inmobiliarias, monopolios y papeleras. En el sector químico, ganancias en Cros y en Unión Explosivos-Río Tinto, repetición en Dow - Unquinesa un resto de bajas y comienzo de la ampliación de Energía e Industrias Aragonesas, una por catorce a la par, con descuento de dividendo de 17 pesetas, dejó derecho, dividendo y 4,30, pasando las sesiones de 163 a 152% y el cupón a 150 pesetas. Irregularidad en siderometalúrgicas. En seguros y Mineras, por último, predominio comprador.

La segunda jornada supuso nuevo descenso importante en el índice general, 1,18. En el balance de resultados figuran 10 mejoras, 24 repeticiones y 62 bajas. Dentro del corro bancario, repeticiones en Atlántico, Exterior, Gredos, Latino y cinco bajas fueron todo el anotado en los casilleros; el resto, ausencias en posición papel sin operación. Más anotaciones en eléctricas, pero, eso sí, salvo dos repeticiones, todas negativas. En cuanto a las máximas cuantías hemos de citar los 5 puntos de Cantábrico e Iberduero. En alimentación, bajas en Aguila y Ebro, siendo esta última de 17 enteros. Bajas, también, en comercio aunque no tan intensas como la víspera. En construcción e inmobiliarias, todo retrocesos, excepto las repeticiones de Encinar y Urbanizadora e Inmobiliaria Metro. Nuevos rresultados negativos en monopolios: 4 enteros en Campsa y 10 en Tabacalera. Dinero en mineras y seguros. Ventas en siderúrgicas, cierta recuperación en Industrias del automóvil y retroceso en transportes. En químicas, mayor resistencia, única mejora, de 5 enteros, en Aragonesas, frente a la baja más destacada de Española de Petróleos, 13 enteros. En el mercado de derechos de suscripción importantes mejoras para Tudor y Papeleras, frente a los 10 puntos dejados en Atlántico. El jueves, de un total de 117 valores cotizados subieron 12, repitieron 36 y bajaron 69. Descenso del índice general en un 1,31. En Bancos, ni un solo punto positivo, ninguna repetición; muchas bajas siendo las más cuantiosas las anotadas en López Quesada, Bilbao, Central e Ibérico: completando el panorama del sector un buen número de ausencias en los casilleros, por quedar sin cambio y en posición papel. Cierta contención en la línea descendente del departamento eléctrico; Fecsa pequeñas, Sevillana y Unión Eléctrica consiguieron mejoras; Viesgo y Cantábrico quedaron en posición dinero; Fenosa repitió y hubo cuatro bajas, de las que la de mayor importancia correspondió a Cataluña, 18 puntos. Predominio vendedor en alimentación, resistencia en comercio; resultados de todos los signos en construcción e inmobiliarias, con mejor disposición para estas últimas. En monopolios, baja en Campsa, y repeticiones en Telefónica y Tabacalera. Dominio del papel en químicas y siderometalúrgicas, mineras y transportes. Por último, en seguros, Fénix subió 6 enteros.

Reacción positiva, como cierre de la semana. El sector bancario se situó prácticamente en solitario frente a este avance general. En Bancos, sólo Vizcaya mejoró, 10 enteros, hubo abundantes repeticiones y una serie de descensos, encabezados por los 27 puntos del Zaragozano. Bien el sector eléctrico: ningún retroceso y sí, en cambio, bastantes mejoras. Cantábrico, Hidrola y Sevillana se anotaron las mayores alzas. Irregular alimentación, frente a la ganancia de Aguila, 9 y la baja de Ebro, 34. Del resto: Dinero en mineras. En monopolios mejora para Tabacaleras y Telefónicas; bien las inmobiliarias en alza los químicos, débiles siderometalúrgicos, avances en textiles bajas en comercio y bajas, también, en transportes. Al cierre, ligera presión del dinero frente a su contrapartida. (Actual Press).

NOTICIARIO ECONOMICO

EXPORTACION DE CITRICOS MEDITERRANEOS

La exportacion de cítricos mediterráneos, durante la campaña 1974-75, es estimada en 4.765.000 toneladas, según «Promosa, S.A.» La cifra resulta inferior a la estimación hecha de la exportación en 1972-74 por el CLAM (Comité de Enlace de los Países Cítricos Mediterráneos), y que fue de de 5.103.500 toneladas.

Para España, que como se sabe, es el primer país exportador de la zona, se da como exportación probable la cifra de 1.556.000 toneladas, contra, 1.717.000 en la campaña anterior. En segundo lugar figura Israel, con ventas en el exterior de 914.000 toneladas (1.041.000 en la campaña precedente) (Actual Press).

LIDER DE EXPORTACION

Por haber logrado el mayor volumen de ventas al exterior en el sector papelero, Sarrió Compañía Papelera de Leiza, S.A. ha sido galardonado con el trofeo «Líder de Exportación», instituido por los editores de publicaciones de carácter informativo y comercial («Mercado Mundial»), «The East Trade» y otros.

En los últimos dieciocho meses, a partir de Enero de 1973, las exportaciones de Sarrió alcanzaron la cifra de 1.250 millones de pesetas, significando los países europeos y más concretamente los del Mercado Común, el 70 por 100 de la misma. Cuenta con la carta de exportador de primera categoría a título individual y sus ventas al exterior en el primer semestre del corriente año ascendieron a 538 millones de pesetas, con un incremento del 94 por 100, sobre el mismo período del ejercicio anterior. (Actual Press).

INVERSIONES DEL INI

La inversión real programada para las empresas del grupo INI para el año próximo será de 89.000 millones de pesetas, suponiendo esto un 10 por 100 de aumento respecto a las cifras del año anterior. De esta inversión, un 46 por 100 será para el sector de la energía, constituyendo objetivos de la mayor importancia el de resolver el problema de la energía a bajo coste, el abastecimiento de gas y la búsqueda de hidrocarburos. Las nuevas inversiones van a autofinanciarse por un importe de 34.000 millones de pesetas, o que implica un saldo al nivel del 38 por 100 de la tasa de autofinanciación, que en 1974 fue del 27 por 100. (Actual Press)

RENOVACION DEL REGISTRO GENERAL DE EXPORTADORES

La Dirección General de Exportación, del Ministerio de Comercio, ha dispuesto que se proceda por las Cámaras de Comercio a la renovación de las inscripciones en el Registro General de Exportadores de las empresas de su demarcación. La constancia en dicho Registro es necesaria para ser titular de licencias globales o abiertas de exportación, ser beneficiario del crédito a la exportación, participar en ferias y exposiciones comerciales, obtener la carta de exportación, efectuar cualquier trámite en materia de tráfico de perfeccionamiento (importación o admisión temporales y reposición de materias primas) acogerse a cualquier medida comercial de protección y fomento de la actividad exportadora y solicitar la inscripción en los registros especiales, obligatoria para la exportación de un número creciente de productos. Las solicitudes de renovación deberán obrar en poder de las Cámaras respectivas antes del día 20 del actual mes de Noviembre. (Actual Press).

SUPERADAS LAS PREVISIONES DEL PROGRAMA SIDERURGICO

El consumo aparente de acero en España durante los ocho primeros meses del año totalizó 8.020.000 toneladas, con un aumento del 10 por ciento obre la media mensual registrada a lo largo del año anterior, según datos elaborados por UNESID (Unión Empresas y Entidades Siderúrgicas). El ritmo anual de evolución del consumo aparente supera en un 5,6 por 100 las previsiones establecidas en el Programa Siderúrgico Nacional. La producción de acero, durante los ocho primeros meses, superó a la del mismo período del año anterior en un 3,8 por ciento; la de laminados en caliente —que es la producción vendible—, con 5,9 millones de toneladas, supera a la del mismo período del año pasado en un 12 por ciento

Las importaciones de productos siderúrgicos en los ocho primeros meses del año totalizaron 850.000 toneladas, en acero equivalente, con un descenso del 24 por ciento sobre el mismo período del año pasado. Este descenso se debe, en gran parte, a una menor oferta internacional de productos siderúrgicos. Las exportaciones ascendieron en el mismo período a 755.000 toneladas, en acero equivalente, con un descenso del 47 por ciento, por la necesidad de un mejor abastecimiento del mercado interior.

Por otra parte, los stocks en poder de las empresas siderúrgicas a finales de pasado mes de Septiembre —según datos provisionales, experimentaron un aumento de 68.000 toneladas durante dicho mes, aunque a lo largo del año han experimentado una importante reducción (Actual Press).

LABORATORIO DE FARMACIA, DERMATOLOGIA E HIGIENE, S. A. (VICHY)

Polígono Industrial de Villalonquéjar

NECESITA

AYUDANTE ESPECIALISTA

PARA OPERADOR EN MAQUINAS AUTOMATICAS DE ENVASADO Y EMPAQUETADO

SE REQUIERE:

- Conocimientos elementales de mecánica y electricidad.
- Servicio militar cumplido.
- Preferible con experiencia en reglaje de máquinas o motores.

SE OFRECE:

- Sueldo bruto anual del orden de 150.000 pesetas, ampliables según valía.
- Incorporación inmediata.
- Jornada continuada durante todo el año con 43 horas semanales.
- Transporte por cuenta de la Empresa.
- Vacaciones anuales de 25 días.
- Revisión anual de las condiciones económicas.
- Instrucción a cargo de la Empresa.

INTERESADOS, presentarse en las oficinas de la fábrica de 8 de la mañana a 2 de la tarde. Preguntar por SR. SANCHEZ MAYO

(R. O. C. 11.912)

REAL HERMANDAD DE DAMAS DE LA INMACULADA CONCEPCION

Hoy, día 11, a las siete de la tarde y en el salón del Regimiento de Infantería San Marcial núm. 7 se celebrará la Junta General de dicha Hermandad para tratar asuntos del máximo interés.

LA PRESIDENTA

GRUA ATLAS MOVIL

Se vende grúa Atlas Movil AB 1302. Motor Deutz, 60 HP., ruedas goma, con pinza para manejo de madera o chatarra.

Razón: Apartado 197 VALLADOLID

M.E.C.D. 2017

información RELIGIOSA

SANTORAL

SANTOS DE HOY:

Ss. Josafat, ob.; Aurelio, Publio, Livino, obs.; Benedicto, Juan, Mateo, Isaac, Cristiano, Paterno, mrs.; Rufo, Cuniberto, obs.; Millán, pb.; Nilo, abad.

Misa de la Feria, color verde.

SANTOS DE MAÑANA:

Ss. Leandro, ob.; Diego de Alcalá, Estanislao de Kostka, S. J., cfs.; Nicolás I, p.; Mitrio, Arcadio. Pascasio, Probo, Eutiquiano, Pablito, niño; Valentín, Solutor, Antonino, Zebina, Germán, Ennata, vg. mrs.; Bricio, Eugenio, Quinciano, obs.; Francisca J. Cabrini, fundadora.

Misa de la Feria, color verde.

CULTOS

CARMEN. — Novena de Animas, en las misas de 8; 8,30; 10; 12,30; 19,30; y 20.15. Al final de ellas se hará el «ejercicio».

Por la tarde a las 7,15, rosario, misa con homilía por el P. José María Moliner, ejercicio comunitario de la novena y responso cantado

MARIAS DE LOS SAGRARIOS

Mañana, miércoles, a las cinco y media de la tarde en la capilla del Stmo. Cristo de la S. I. Catedral se tendrá Misa y Comunión reparadora.

Se ruega la asistencia.

El Movimiento Scout Católico burgalés celebró su Asamblea

Programa un plan de difusión provincial para el año próximo

El pasado domingo y con asistencia de padres y miembros del M.S.C. se celebró la asamblea diocesana de scultismo, según preceptúan los estatutos. Tuvo lugar esta reunión scout en el salón de actos del Instituto Filial masculino, número 1 (edificio de Cáritas. Gamonal).

Dio comienzo a las 11,30 de la mañana, iniciándose el acto con unas palabras de salutación a cargo del delegado diocesano de scultismo, don Francisco Javier Martín Camarero, que ocupaba la presidencia, juntamente con la subdelegado, señorita Susana Alcalde Palacios, el consiliario diocesano, don Jaime L. Valdivielso Arce; el secretario, don Javier Rodríguez Gil y el tesorero, don José ArceFustel.

La finalidad de la Asamblea era informar de las actividades realizadas durante el curso 73-74, tanto en la Delegación como en las diversas tropas y grupos de scouts. También se presentó el proyecto de actividades a desarrollar durante el curso 1974-75.

El tesorero, tras un minucioso informe de su gestión, presentó el presupuesto para el curso entrante, que fue aprobado por los asistentes. Asimismo, el secretario dio a conocer el censo de miembros y actividades, destacando la publicación de la revista «Progresión», confeccionada y realizada por los mismos muchachos y muchachas.

Se hizo también informe de la asamblea general del Movimiento Scout Católico, celebrada en Gijón, en el pasado mes de Octubre, tras de lo cual se dio paso al capítulo de ruegos y preguntas, suscitándose un animado coloquio entre los padres asistentes y los miembros del Consejo diocesano y otros jefes scouts para el año 1975, que de forma explica lo que es el Movimiento Scout Católico y que va a ser ampliamente difundido en nuestra provincia.

Esta asamblea, que ha celebrado el Movimiento Scout Católico marca una importante etapa en ta trayectoria pedagógica, en servicio de la juventud.

El Movimiento Scout Católico expresa su gratitud a todas aquellas personas y entidades que han prestado su colaboración para la celebración de este acto.

Dos personas muertas, siete heridas de gravedad y cuatro leves, balance de tres accidentes de tráfico

Dos personas muertas, siete gravemente heridas y cuatro con lesiones de carácter leve es el balance de tres accidentes de tráfico registrados en carreteras burgalesas durante el pasado domingo.

El primero de los accidentes mortales se registró a las cuatro y media de la tarde del domingo, en el término de Rubena, kilómetro 250,800 de la carretera Madrid Irún, al salirse de la calzada en una curva, cayendo por un desnivel, el automóvil matrícula BI-3424-F conducido por Antonio Martín Hernández, de 34 años, al que acompañaban su esposa, Severiana Hernández Pérez de 31 años y los hijos del matrimonio Juan Carlos y Adelaida Martín Hernández, de 5 y 3 años respectivamente. Los cuatro ocupantes del turismo fueron trasladados a nuestra ciudad, ingresando en la clínica de la Cruz Roja, donde dos horas después del accidente dejó de existir doña Severina, pese a los esfuerzos desplegados por la ciencia médica para salvar la vida de la infortunada mujer. El conductor y los dos hijos sufren lesiones de carácter grave. Fuerzas de la Guardia Civil practicaron diligencias.

OTRO ACCIDENTE MORTAL

También el domingo, alrededor de las siete de la tarde, en la travesía del pueblo de Trespaderne, chocaron los automóviles matrículas VI-2781-A y M-5762-AF. El primer vehículo era pilotado por Juan Vicario Arenas, de 21 años, soldado, al que acompañaban los también soldados y de la misma edad que el conductor. Félix Bueno Romillo, Victoriano Pérez Sáez, Arsenio Fernández Lucio y Virgilio Ruiz Rueda; el conductor sufre lesiones de carácter grave y leves sus acompañantes.

El segundo automóvil era conducido por Abelardo Alonso de Porres Fernández, de 46 años quien resultó con lesiones de carácter grave al igual que las dos ancianas que le acompañaban, doña Henedina Fernández Danz, de 79 años y la hermana de la anterior, Neomisa, 78 años. Los heridos graves fueron trasladados a nuestra ciudad, donde a los pocos momentos de su ingreso en la Residencia Sanitaria, falleció doña Henedina, madre del conductor del automóvil y del cura párroco de San Julián Obispo, don César, en compañía del cual, residía en nuestra ciudad, paseo de Los Pisones, número 5.

AUTOMOVILISTA HERIDO DE GRAVEDAD

Alrededor de la nueve de la noche del pasado domingo, al llegar a la altura del kilómetro 33,100 de la carretera Aranda - Palencia, término de Villovela de Esgueva, se salió de la calzada el automóvil matrícula VA-47065, que conducía Federico Abad Cano, de 22 años, quien resultó con heridas de pronóstico grave. El conductor fue trasladado a nuestra ciudad ingresando en el Hospital Militar. Fuerzas de la Guardia Civil practicaron diligencias.

HERIDO GRAVE

A las 9,30 de la noche de ayer, en la carretera de Madrid-Irún y en el término de Milagros, chocó contra el talud de la carretera, el turismo matrícula BU-5841-B, conducido por Mateo Abad Ibáñez, de 34 años.

A causa de la colisión, el vehículo se salió de la calzada y el conductor resultó con lesiones que fueron calificadas de pronóstico grave.

FIESTA DEL "RESERVADO" DEL SANTISIMO SACRAMENTO EN EL SEMINARIO MENOR DE SAN JOSE

Presidió el arzobispo que convivió con los 400 estudiantes y familiares

El domingo el Seminario diocesano de San José conmemoró el 76 aniversario del «Reservado» del Santísimo Sacramento y en los actos participaron los 400 alumnos del Centro, profesores, familiares de los estudiantes y amigos llegados de diferentes lugares de la provincia.

A las once y media de la mañana y en la capilla de dicho Seminario se ofreció una solemne misa concelebrada por el arzobispo Dr. García de Sierra que presidió el rito eucarístico, y los rectores de San José y San Jerónimo, don Justino Losa y don Juan Fernández; vicerector del Seminario menor don Procopio Rodríguez así como los superiores de este Centro don Adalberto Abad, don Angel Marino Cuesta, don Miguel González y don Jesús Sancho.

La parte musical estuvo a cargo de la Schola del Seminario de San José, y en su homilía, el Dr. García de Sierra y Méndez, hizo un encendido canto a la Eucaristía, glosando el sentido trascendente de la fiesta del «Reservado».

Después de la santa misa, quedó expuesto el Santísimo a la adoración de los asistentes a la ceremonia, hasta la función eucarística de la tarde que tuvo lugar a las seis y media y en la que predicó el profesor del Seminario de San José don Arcadio Aparicio.

Finalmente hubo procesión y bendición con el Santísimo, actuando de preste el vicario general del arzobispado, doctor Proaño Gil.

Además de los actos religiosos se desarrollaron otros de confraternización colegial y recreativos, y durante varias horas el Prelado convivió con el rector, superiores, alumnos y familiares, compartiendo la mesa, y permaneciendo en el Seminario hasta media tarde

Conferencia del profesor Pérez y Pérez, en Salas

El pasado domingo, en el Cinema Gran Casino de Salas de los Infantes, pronunció una conferencia, nuestro paisano y vice-rector de la Universidad Complutense, así como procurador en Cortes, Dr. Pérez y Pérez

Su disertación respondió al tema de «Filosofía política de un triple tema: crecimiento de la población humana, nivel socio-económico y conservación de la naturaleza».

El acto estuvo presidido por las autoridades salenses, así como la Junta de Gobierno del Colegio de Veterinarios de Burgos, cuyo presidente D. Amancio Fisac, pronunció unas palabras de introducción.

A continuación el profesor Pérez y Pérez hizo la exposición de su conferencia, con un auténtico alarde de conocimientos científicos, conjugados con una gran amenidad, por lo que su disertación fue seguida con gran interés por el auditorio compuesto por representes de los Municipios y Hermandades de todo el partido de Salas de los Infantes.

A primeras horas de la tarde, todas estas representaciones, se reunieron en un almuerzo con el doctor conferenciante.

BARMAN AMBOS SEXOS

PRECISA

Mesón Restaurante Papa Moscas

LLANA DE LA CATEDRAL

(R. O. C. 11.289)

✝

OCTAVO ANIVERSARIO DE EL SEÑOR

DON PABLO SANTAMARIA RUIZ

Que falleció en Valladolid, el día 12 de Noviembre de 1966, después de recibir los Santos Sacramentos y la Bendición de Su Santidad.

(Q. E. P. D.)

Su esposa, hijos y demás familia, suplican una oración por su alma.

Las misas gregorianas que se están celebrando en la iglesia parroquial de San Lorenzo el Real, a las siete de la tarde desde el día 1.º de Noviembre hasta el 1.º de Diciembre, son aplicadas por su eterno descanso.

Burgos, 12 de Noviembre de 1974

✝

El novenario de misas, en sufragio del alma de

DON TORIBIO CARCEDO CANTERO

(Q. E. P. D.)

dará comienzo mañana miércoles, día 13 a las siete de la tarde, en la parroquia de San Martín de Porres.

LA FAMILIA agradecerá a sus amistades la asistencia a alguno de tan piadosos actos.

Burgos, 12 de Noviembre de 1974.

M.E.C.D. 2017

actualidad BURGALESA

INFORMACION OFICIAL

SINDICATO PROVINCIAL DE LA CONSTRUCCION

AGRUPACION DE MAESTROS PINTORES. — Con motivo de celebrarse la festividad del Santo Patrono de la Agrupación de Maestros Pintores de este Sindicato provincial, «San Alejandro el Magno», el próximo viernes, día 15 de los corrientes, y ante la premura del tiempo que imposibilita el poderlo hacer de forma directa y personal, por el presente se invita y ruega a todos los agrupados, se personen en las oficinas de este Sindicato, calle San Pablo, 8, 1.º, durante los días 12 y 13 y horas de 5 a 7 de la tarde, para recoger las invitaciones con las cuales podrán asistir a la comida de hermandad y demás actos a celebrar.

Al empresario se le hará entrega de las invitaciones de sus productores.

INFORMACION MILITAR

MANDOS. — Para cubrir la vacante del Regimiento Acorazado de Caballería España número 11, se designa al coronel de Caballería don Francisco Monasterio MacCrea, disponible en Madrid.

DESTINOS. — Pasa al Estado Mayor de la Capitanía general de la sexta región el comandante de Infantería, diplomado de Estado Mayor, don Antonio Vivero Cereijo, disponible en Toledo y agregado a la Escuela Central de Educación Física. Intervención: teniente coronel don Juan Ibáñez de Aldecoa y Arroyo, de disponible en Burgos y agregado a la Intervención de los Servicios de Transportes, Propiedades y Accidentes de Burgos, a la de los Servicios de Sanidad y Automovilismo de esta plaza y comandante don Justo García Borrega, de la Intervención de los Servicios de Artillería e Ingenieros de Burgos a la de los Servicios de Transportes, Propiedades y Accidentes.

DELEGACION DE HACIENDA

LIBRAMIENTOS. — Habilitado 53 Tercio de la Guardia Civil, José Luis Arroyo López, Alejandro García Aguilera, Anastasio Arroyo Urbaneja, Andrés de Blas Abad, Cayo Carrasco Sualdea Dionisia Ruiz Humada, Faustino González, Genaro Martín Castro, Jesusa Pérez Bustamante, Juan Cobo de Guzmán, Pilar Pérez Gómez, Manuel de Fraile Galán y Vicente Gayubas Hernando.

MOVIMIENTO DEMOGRAFICO.— Durante el día de ayer se verificaron en el Registro civil las siguientes inscripciones:

Nacimientos: Juan Ignacio Arnáiz y Alonso, Javier Alonso y Sáenz, Yolanda Varó y Angulo, José María Alonso y Manzanedo. Esther Pérez y Fontaneda, Zulema Andrés y Tuñón, Cristina López y Martínez.

Matrimonios: Don Angel Valladolid y Arnáiz con doña Fidencia Maté y Delgado, el sábado, a la una, en Nuestra Señora de Fátima.

Defunciones: Ramona Hernando y Lázaro, de Quintanar de la Sierra, 85 años; Manuel Rincón y Cuesta, de La Sequera de Haza; Lázaro Fernández de la Bastina Barcina, de Bujedo, 79 años.

QUINCE OVEJAS ASFIXIADAS. — En un corral sito en el lugar conocido por «Cantaburros», término de Aranda de Duero, penetraron unos perros, asustando a las ovejas que se guardaban en el corral, quince de las cuales murieron por asfixia. Las ovejas eran propiedad del vecino de Aranda, Faustino Alvarez Fraile. Los daños ocasionados por los perros se estiman en 60.000 pesetas.

Máxima, 14 grados, a las 16 horas; mínima, 2,2 bajo 0, a las seis horas.

Dirección y velocidad del viento.— A las ocho de la mañana, NW., 7 kilómetros; a la una de la tarde, NW, 9 kilómetros; a las siete de la tarde, SW, 7 kilómetros.

TRABAJOS DE CALIDAD

TALLERES GRAFICOS

DIARIO DE BURGOS

San Pedro de Cardeña, 34
Teléfono 20 73 58

ESPAÑOL PARA EXTRANJEROS
ALEMAN, INGLES, FRANCES

INLINGUA

PREPARACION ESCUELA CENTRAL DE IDIOMAS
Plaza Alonso Martínez, 7

EXPOSICION DE ARTE

TAGRA

VITORIA, 13
Teléfono 202852

BURGUETE

OLEOS

Abierta hasta el 15 de Noviembre
Horas de visita:
Laborables de 11 a 2 y de 6 a 9
Festivos: De 11 a 2
ENTRADA LIBRE

Del DIARIO DE BURGOS correspondiente al sábado. 11 de Noviembre de 1944.

HA suscrito contrato por la Gimnástica Burgalesa el popular y conocido defensa Joaquín Clavé Gual, que mañana se alineará con el equipo en el partido que jugará en Segovia.

AYER debutó en el Principal una Compañía de comedias, que nos dio a conocer el estreno de los Paso «Allá en el rancho chico», obra de tan ínfima calidad que no merece la pena ser comentada.

LA temperatura máxima de aver fue de 10,0 y la mínima de 2,8.

HAGASE SOCIO DE U.N.I.C.E.F.; UN NIÑO SE LO AGRADECERA.

LOCAL - OFICINA

DE 100 METROS CUADRADOS

Totalmente instalado con dos teléfonos, servicio, etc.

Se cede en arriendo en condiciones muy económicas.

Información en: TELEFONO 204912

Podemos Resolver su Futuro

ENTIDAD FINANCIERA

Precisa

CUBRIR 3 PUESTOS IMPORTANTES EN SU EQUIPO PROFESIONAL

SE OFRECE:

— Un trabajo brillante, con posibilidades de promoción rápida, incluso garantizada en contrato, si se supera el período de prueba.

— Remuneración a convenir.

LAS PERSONAS QUE BUSCAMOS DEBERAN REUNIR LAS SIGUIENTES CONDICIONES:

— Facilidad y vocación para el trato personal.

— Cultura a nivel Bachiller.

— Deseos de asegurar su futuro ingresando en una Entidad Sólida y en creciente expansión.

— Residir en población importante a 40 Km. de Burgos.

INTERESADOS, enviar «curriculum vitae», con foto reciente al N.º 11.917. Almirante Bonifaz, 3, 3.º BURGOS.

- Se contestarán todas las cartas recibidas.
- Discreción absoluta a colocados.
- Entrevista personal con el Director de la Entidad.

FARMACIAS DE GUARDIA. — Cuñado, Plaza de Primo de Rivera, 2; Tomás, Concepción, 12; Barrio, Arzobispo de Castro, 1; y Rodríguez Simón, Avda. General Vigón, VII.

EL CUPON PRO - CIEGOS.— En el sorteo celebrado en el día de ayer, resultó premiado con 1.250 pesetas, el número 410 y premiados con 125 pesetas, todos los números terminados en 10.

GAFAS GRADUADAS
OPTICA ESPADA
Portales de Antón

GRATITUD. — La viuda, hijos y demás familiares de don Carlos García Castrillejo (industrial de esta plaza), fallecido el pasado día 5 (que en paz descanse), nos ruegan expresemos en su nombre, su agradecimiento a cuantas personas se interesaron por su salud, han testimoniado su condolencia y asistieron al entierro y funeral celebrados por el eterno descanso de su alma.

—La familia de don Toribio Carcedo Cantero (que en paz descanse) dan por nuestra mediación, en la imposibilidad de hacerlo personalmente, las más expresivas gracias a cuantas personas asistieron al entierro y funeral celebrado por el eterno descanso del finado.

CUPON PRO CIEGOS
N.º 410, PREMIADO
EN EL SORTEO DE AYER
muebles evelio
VITORIA 56 58 60 62

BOLETIN METEOROLOGICO comprensivo de los datos recogidos ayer en el Observatorio del Instituto de Enseñanza Media, femenino.

Barómetro.— A las ocho de la mañana, 690,9; a la una de la tarde, 690,3; a las siete de la tarde, 687,9.

Temperatura ambiente.—

Cartelera de ESPECTACULOS

AVENIDA.— Hoy, 5,30, 7,45 y 10,45. Ultimo día del film que está batiendo todos los records de taquilla: **...Y si no, nos enfadamos** (3). Terence Hill, Bud Spencer. Estreno decisovo de la historia de hacer reír. Una arrolladora cabalgata de carcajadas. (Todos los públicos).

CALATRAVAS (204161).— 5,30, 7,45 y 10,45. Con distacados intérpretes, un gran estreno «western», con una emocionante historia de acción: **Un hombre llamado Noon** (3). Scop-Color. Richard Crenna, Rosanna Schiaffino, Stephen Boyd y Patty Shepard. ¡Intrigante! ¡Original! (Mayores 18 y 14 acompañados).

COLISEO.— Hoy, de 4 a 1, otro programa gigante: **El horror de Frankestein** 3 R. Ralph Bates. Es el film cumbre de terror. Es la emoción llevada al paroxismo. Y **Las cosas de la vida** (3 R.) Romy Schneider, Michel Picolo. Realista, fuerte, sorprendente, sensacional e insólita (Mayores 18).

CONDAL.— Continua de 4 a 12. Ultimo día del excepcional programa: George Peppard en **Las dos caras del miedo** (3). Un film para los que gustan de suspense escalofriante y por primera vez juntos Ingrid Bergman y Anthony Quinn en **Secretos de una esposa** (3) Una experiencia de amor apasionante. Ambas en Tecnicolor. (Mayores 18 años).

CONSULADO.— Hoy, sensacional estreno de la película **Dos hermanos y una mula** (s. c.). Con Richard Harrison. Jesse siente afición por las mujeres y las pistolas... Lester, por las predicaciones... y la mula por la alfalfa... Todos los días, en sesiones de 5,30, 7,45 y 10,45. (Exclusivamente para mayores de 18 años).

CORDON (207037).— 5,30, 7,45 y 10,45. ¡Dos últimos días! del más divertido estreno de la pelicula del cómico número uno, ¡El genial D. Paco Martínez Soria, con Florinda Chico!, en... **El calzonados** (3) Color. ¡Una juerga continua! (Mayores 14 y menores acompañados). El jueves, «Juana de Arco».

CINE GOYA.— Hoy, sensacional estreno de **Luis II de Baviera** (3) He aquí la historia de un soberano cuya belleza era tan deslumbradora que entró inmediatamente en la leyenda. Todos los días, en sesiones de 4,30 y 8 (laborables) y 4, 7,30 y 10,45 (vísperas y festivos). Exclusivamente para mayores de 18 años.

DUCAL.— Hoy, de 4 a 12, Ultimo día. Doble monstruo: **Dinamita Jim** (3). Una gigantesca cabalgata por el Oeste americano. Un torrente de fuertes emociones. Y **El mayor mujeriego** (3). Peter Sellers. Picaresca. Atrevida. Deliciosamente divertida. (Rigurosamente para mayores 18 años).

GRAN TEATRO.— Hoy, a a las 5,15, 7,45 y 10,45. Ultimo día del estreno. Una pelicula tremendamente divertida, en pantalla gigante Tecnicolor: **El conserje**, con Bernard Le Coq, María Mauban. Un auténtico éxito cómico actual en Francia. (Rigurosamente mayores 18 años).

REX.— Hoy, de 4 a 10, último día. Doble cumbre: **¡Deja que te mate, Freddy!** (3). Una avalancha de carcajadas, la acción más trepidante y el mejor humor. Y **Patrulla maldita** (3). La emoción llevada hasta límites insospechados. Una historia de heroísmo y valor. (Mayores 14 o menores acompañados).

TIVOLI. (209045).— 5, 7,45 y 10,45. ¡Dos últimos días! del importante estreno —con un gran equipo de dirección, montaje, ambientación e intérpretes—: **El Gran Gatsby** (s. c.) Color. Robert Redford y Mia Farrow viviendo un amor que fue... maravilloso. (May. 18 y de 14 acompañados). Y, el jueves... ¿?

M.E.C.D. 2017

Ayer se celebró la tradicional feria de San Martín

Entraron 642 cabezas de ganado caballar y 1.815 de vacuno, junto con 1.204 de lanar y 1.209 de porcino

Ayer se celebró en nuestra ciudad la tradicional y en otros tiempos famosa feria de San Martín. Se registró la presencia de numerosos tratantes y desde los primeros momentos se iniciaron las compras sin los previos tanteos de pasadas épocas.

El ferial se abrió a las ocho de la mañana y según los datos que nos han sido facilitados se registró la entrada de las siguientes cabezas de ganado: vacuno, 1.815; caballar, 642; porcino, 1.209 y lanar, 1.204. Los precios, altos.

El mercado fue visitado por el jefe provincial de ganadería, Sr. Portero Peyró y por el delegado de la Alcaldía para Abastos y Mercados, Sr. Azcona.

Poco después de las nueve y media de la mañana, las operaciones de venta habían quedado prácticamente ultimadas y por la tarde era muy poco el ganado que quedaba por vender.

Como siempre, muchos curiosos y de forma muy especial en el sector de ropavejero. Por otra parte hubo abundancia de madera y aperos de labranza; con ventas altas y a buen precio de ripias, rasillas, puertas, ventanas, escaleras, etc.

En definitiva un buen día, buen mercado, precios altos y rápidas ventas. La Feria no es la de los años cuarenta, no obstante el ferial sigue registrando la presencia de numerosos tratantes de provincias limítrofes y de toda España y por supuesto, los ganaderos y agricultores burgaleses siguen acudiendo a vender y comprar.

Hubo el correspondiente servicio especial de autobuses y hoy, segundo día de la Feria, se abrirá el mercado de San Amaro, si bien, es muy poco lo que ayer quedó por vender.

GRAN TEATRO

MAÑANA

OTRO ESTRENO EXCEPCIONAL

¡¡LA PELICULA QUE TODO BURGOS DESEA VER!!

ENVIO A SU HIJO AL EXTRANJERO PARA QUE FUESE DIFERENTE, Y EL PUEBLO CREYO QUE, EFECTIVAMENTE, HABIA REGRESADO "DIFERENTE"

"¡MENTIRA, MI HIJO NO ES "PULPO"; (SINONIMO DE NEUTRO)

ES TODO UN HOMBRE, Y OS LO DEMOSTRARE!"

UNO DE LOS MAYORES EXITOS CINEMATOGRAFICOS DE LA ACTUALIDAD EN MADRID.

MESES Y MESES DE LLENOS EN EL RIALTO

(Rig. mayores 18 años)

El tratamiento actual de la insuficiencia renal

Próxima mesa redonda, en el Hospital de Cruz Roja

El próximo jueves, a las ocho de la tarde, tendrá lugar en el Salón de Actos de la Clínica, dentro del II Ciclo de Actividades Científicas, una mesa redonda sobre el «Tratamiento actual de la insuficiencia renal».

Mesa que será moderada y dirigida por el Dr. J. M. García Damborenea, jefe del Servicio de Nefrología de la Ciudad Sanitaria de la S. S. Enrique Sotomayor (Cruces). Serán ponentes y relatores, miembros de su equipo. Al final de la discusión, habrá coloquio con los asistentes.

A este acto se invita a todos los médicos de Burgos y provincia.

Nuestros teléfonos:

Redacción 201280
Admón. 207148-49

Dr VARA DEL CAMPO

GARGANTA NARIZ Y OIDOS

Tratamiento de la sordera
Consulta, de 5 a 6
Vitoria, 27, 5.º Izqda
Teléfono 208736

CONMEMORACION DEL VI ANIVERSARIO DE LA AGRUPACION DE DANZAS «JUSTO DEL RIO»

Ayer domingo culminaron los actos conmemorativos del VI aniversario de la Agrupación de Danzas «Justo del Río», cuya fundación se ha celebrado con un amplio programa de actos iniciados el pasado viernes.

A la una de la tarde del domingo, en la iglesia parroquial de San Lesmes, fue oficiada una misa por el coadjutor de la feligresía don Adolfo Criado, quien al Evangelio, pronunció una oración sagrada.

La solemne fiesta fue presidida por el vicepresidente de la Diputación, don Joaquín Ocio; concejal del Ayuntamiento, Sr. Ortega del Pozo; presidente de la Agrupación de Danzas Burgalesas, Sr. González Marrón; representante de la Hermandad de Peñas, Sr. Espinosa; representantes de las Cajas de Ahorros burgalesas y el fundador de la Agrupación, don Justo del Río.

La «reina» infantil de la Agrupación, Marianela Romero Villán, hizo la ofrenda acompañada de las damas de su corte de honor, integrada por las niñas, Rocío Bravo Marcos, Miriam Ibáñez Villán, Marta Gil Hidalgo y Elena Sáiz Elena.

Concluída la ceremonia religiosa en una de las dependencias de la parroquia fue servida una copa de vino español a autoridades, invitados y socios.

Finalmente, a primeras horas de la tarde los socios se reunieron en un almuerzo de hermandad, acto que fue amenizado por un grupo de la tuna de la Facultad de Filosofía y Letras de la Universidad de Madrid, de paso por nuestra ciudad. (Fotos FEDE)

TEATRO

Representación de teatro infantil, con concurso posterior de redacción

A las siete de la tarde de ayer, el salón de actos de la Casa de Cultura estaba totalmente llena de escolares, para presenciar la obra «Fantasía en Gordolandia» que, bajo el patrocinio de la Dirección general de Archivos y Bibliotecas se representa con objeto de que, posteriormente, los colegiales hagan una redacción que estará dotada, tras el fallo del jurado nombrado al efecto, con una serie de premios, pasando el primero a representar a Burgos en la fase nacional.

Comenzó el acto con unas palabras del delegado de Educación y Ciencia, que hizo una breve síntesis de lo que se pretendía con la representación para recordar luego las bases del concurso. Seguidamente se representó la obra, que es una deliciosa pieza, mezcla de música, argumento infantil y hasta pasos de baile, que hizo las delicias del público infantil, con el indudable propósito de despertar su imaginación que ha de quedar plasmada en el concurso de redacción y del que daremos cuenta a nuestros lectores en su momento.

TEATRO AVENIDA

•

JUEVES

día 14

•

ACONTECIMIENTO ARTISTICO DE EXCEPCION

•

UNICO DIA

de actuación

•

—Localidades a la venta—

BALLET FOLKLORICO

Festivales de España

Maestros de la música, inmortales por la trascendencia universal de su recio espíritu español, escribieron páginas inolvidables, como "LA BRUJA" "LA DOLORES", "LA REVOLTOSA" "DOÑA FRANCISQUITA", "BODA DE LUIS ALONSO", etc., que acompañadas por la maravilla plástica de la danza, cobrarán ante sus ojos una nueva y más grandiosa dimensión del arte español.

LA MAS PRODIGIOSA REUNION DE PRIMERAS FIGURAS EN UN ESPECTACULO DE GRANDEZA INSUPERABLE, DE BELLEZA INIGUALABLE.

Germaine Monteil

Se complace en informarle que su "estheticienne" señorita María Jesús Redondo, estará a su disposición del 11 al 16 de Noviembre ambos inclusive en

PERFUMERIA ridrueio

LAIN CALVO, 9

Para brindarle sus consejos de Belleza y el tratamiento adecuada con sus productos.

M.E.C.D. 2017

AYER SE INICIARON LOS ACTOS DE LA SEMANA DE HOMENAJE A LOS MAYORES

El gobernador civil entregó los premios del concurso literario

Ayer se iniciaron en nuestra ciudad los actos de la Semana Internacional de Homenaje a nuestros mayores.

A las once y media, en la iglesia de los PP. Carmelitas fue oficiada una misa a la que asistieron numerosos pensionistas. La ceremonia fue presidida por el gobernador civil y jefe provincial del Movimiento al que acompañaban los delegados provinciales de Trabajo y Mutualidades; presidente de la Junta Administrativa del Hogar del Pensionista, don Isidoro Pardo Escudero y miembros de la Junta.

Concluída la ceremonia religiosa, en el Hogar del Pensionista de la calle del Carmen, el gobernador civil procedió a la entrega de los premios literarios que sobre el tema del Pensionista habían sido convocados y cuyo resultado fue el siguiente:

Prosa. — Primer premio doña Carmen Gallo; segundo, don Celestino Tamayo y tercero, don Isidoro Pardo

Poesía. — Primer premio, don Jesús Escudero; segundo, don Celestino Tamayo y tercero, anónimo.

Los premios consistieron en diversos obsequios, entregados por el gobernador civil, Sr. Gay y autoridades que le acompañaban.

La primera autoridad civil de la provincia pronunció unas breves palabras en las que glosó el homenaje que la sociedad rinde merecidamente a quienes la sirvieron a través de sus diversos puestos de trabajo.

Finalmente fue ofrecida una copa de vino español.

Por la tarde, a las seis y cuarto, se proyectaron diversas diapositivas sobre la Catedral. La sesión se repitió para que fuera presenciada por los pensionistas que no pudieron asistir a la primera proyección.

ACTOS PARA HOY

Hoy, martes, habrá una sesión de cine a las doce del mediodía, en la sala del «Calatravas». A la misma hora habrá otra sesión el miércoles y el sábado.

La Peña Guitarrista Burgense ofrecerá mañana, miércoles, a las ocho y cuarto de la noche, un recital de música de cuerda. El jueves, a la misma hora, actuará el grupo de danzas de Justo del Río y el viernes, a las siete y media de la tarde, recital de canto a cargo de Lope de Toledo.

SEMINARIO PROFESIONAL PARA OPTICOS

Hoy martes, y en la sede del Colegio Nacional de Opticos de nuestra ciudad, se va a celebrar un nuevo seminario profesional para ópticos, primero del presente curso.

El tema que se desarrollará a lo largo de la mañana será: «Secreción lagrimal y presión osmótica ocular», estando a cargo el desarrollo del tema de la óptico, Srta. María Jesús García Espada González.

Al acto han sido invitados todos los profesionales tanto de la capital como de la provincia, así como todos aquellos que pertenecen al Colegio regional.

EL DOMINGO PROXIMO «DIA DEL ABUELO»

Radio Juventud ha iniciado la «VIII Operación Abuelo» coincidiendo con la Semana Internacional de Homenaje a Nuestros Mayores

Nos encontramos en plena semana internacional de homenaje a nuestros mayores, iniciada ayer lunes y que culminará el domingo 17, con la celebración del «Día del Abuelo».

En íntima colaboración con el Servicio de Asistencia al Pensionista, de la Seguridad Social del Ministerio de Trabajo, Radio Juventud, la Voz de Burgos, ha iniciado la «VIII Operación Abuelo», poniendo en antena un programa especial, dirigido a nuestros mayores, que se emite de seis menos cuarto a seis y media de la tarde, bajo el patrocinio de la Caja de Ahorros del Círculo Católico de Obreros.

Pretende esta emisión de Radio Juventud, crear el necesario ambiente para la mejor conmemoración del «Día del Abuelo», y persigue unas metas menores que, indudablemente contribuirán al fin primero, cuales son: la búsqueda del abuelo y de la abuela mayores de la provincia, a fin de centrar en ellos el homenaje a los mayores. Busca también, como notas simpáticas del programa radiofónico, a los abuelos más jóvenes —abuelo y abuela— y a la vez, a la abuela que mayor descendencia tenga (a la «abuela más abuela»).

A todos ellos se les entregarán diversos obsequios, en el festival que se prepara para el domingo 17, en el salón-teatro del Círculo Católico de Obreros, a las once de la mañana. El servicio de Asistencia al Pensionista entregará a los abuelos mayores, sendas placas de plata; a los abuelos más jóvenes se les obsequiará con delicados regalos del alcalde de la ciudad y del presidente de la Diputación, y la «abuela más abuela», recibirá un presente de la Asociación de Amas de Casa de Burgos. Todos los asistentes serán obsequiados por la Caja de Ahorros del Círculo, al igual que en años anteriores.

Sabemos que el Hogar del Pensionista, los clubs de jubilados de las Cajas de Ahorro Municipal y del Círculo, el Asilo de Hermanitas, el Hospital de San Juan, el Asilo de Aranda y las Residencias de ancianos de la Diputación —de Burgos y de Miranda— organizarán diversos actos para celebrar con todo entusiasmo el «Día del Abuelo», al final de esta Semana Internacional que acaba de iniciarse.

En Villaquirán de los Infantes

Solemne bendición e inauguración del nuevo edificio para puesto de socorro de la Cruz Roja

Presidió el gobernador civil señor Gay y la alcaldesa hizo entrega oficial del inmueble a la benemérita Institución

A las seis de la tarde de ayer Villaquirán de los Infantes dispensó un entusiasta recibimiento al gobernador civil de la provincia y jefe provincial del Movimiento don Jesús Gay Ruidíaz que presidió el acto de bendición e inauguración oficial del nuevo edificio construído por iniciativa del Ayuntamiento de Villaquirán para albergar los servicios de puesto de socorro de la Cruz Roja en un interesantísimo punto de comunicaciones que sirven por igual para atender las necesidades dimanantes del tráfico en la carretera general de Burgos a Portugal por Salamanca y las rutas que conducen a Pampliega y Castrojeriz.

Este acto constituyó un gran acontecimiento en la vida local y comarcal. El Ayuntamiento en pleno de Villaquirán presidido por su alcaldesa, señorita doña Valentina Merino Palacios cumplimentó a la primera autoridad civil de la provincia, saludando también al subjefe provincial de Sanidad señor Gascó y al vocal de la Asamblea provincial de la Cruz Roja burgalesa, don Martín Castrillo Martínez, jefe de la Brigada de Tropas de socorro número 10 e inspector provincial, encontrándose, además, en la recepción el juez de paz, Consejo local, jefe de la Hermandad de Labradores y Ganaderos y el párroco, así como el médico titular y los alcaldes de Lerma, Los Balbases, Iglesias, Tamarón y Villaldemiro, estos tres últimos que forman agrupación municipal a efectos de secretaría común cuyo titular señor García Escudero acudió, igualmente al acto.

En primer lugar a presencia de autoridades y vecinos el párroco de Villaquirán don Fidel Ruiz procedió a la bendición del edificio de nueva planta y de sus instalaciones, hablando después la alcaldesa señorita doña Valentina Merino que agradeció la presencia del gobernador civil y representaciones oficiales, dándoles la más cordial bienvenida a la villa. Hizo historia de las gestiones hechas y que han cristalizado en la importante realidad de dotar de un edificio propio y digno de la función humanitaria que le corresponde a la Cruz Roja, manifestando la gratitud del Municipio y de su Ayuntamiento a la Diputación Cajas de Ahorro Benéficas y Caja Rural provincial de Burgos y también al Ministerio de la Vivienda, subrayando la eficaz intervención del subsecretario de este Departamento señor Dancausa.

Finalmente la alcaldesa de Villaquirán hizo entrega formal del inmueble al representante de la Cruz Roja D. Martín Castrillo el cual, a su vez, trasladó a todos un saludo especial del presidente de la Asamblea provincial y compañeros de Junta por no haber podido asistir al acto. El señor Castrillo agradeció la valiosa colaboración del Municipio de Villaquirán y de su alcaldesa.

Cerró el acto inaugural el gobernador civil señor Gay Ruidíaz que felicitó calurosamente al Ayuntamiento de Villaquirán de los Infantes y a sus vecinos, glosando la significación del acto y poniendo de manifiesto la plena solidaridad alcanzada gracias, además, a la inteligente gestión de la alcaldesa y a los auxilios y cooperaciones alcanzados en beneficio de una obra digna de todos los estímulos como lo es Cruz Roja.

Grandes aplausos acogieron las palabras de los oradores, sirviéndose, al final una copa de vino español, y visitándose las instalaciones del moderno puesto de socorro.

Autoridades y vecinos dispensaron una cariñosísima despedida al gobernador civil y demás personalidades asistentes a la ceremonia inaugural.

La exposición de Burguete en «TAGRA»

A estas horas, el público entendido conoce perfectamente el acontecimiento artístico que estos días tiene por escenario la Sala de Arte «Tagra» y que protagoniza el pintor Burguete, dicho sea su nombre sin más y de acuerdo con la fonética con que se presenta.

Dominio del dibujo, captación de la luz como es debido (es la única forma de hacerlo en Pintura, que conste) y elección de temas que llegan a cuantos con espíritu sensible se acercan a estos cuadros que, como ya hemos apuntado, hacen motivo de acontecimiento artístico en nuestra ciudad.

Es curioso observar cómo el Arte, cuando se deja de subterfugios que en alguna ocasión han podido equivocar al público medio, llega con facilidad a todas las sensibilidades. Decimos esto, porque tal es lo que acontece con la exposición de Burguete, donde la forma, la luz, el color y el tema, se dan sin trampa ni cartón, tal y como ha sido siempre la Pintura y como siempre lo ha intuído el espectador medio, que espera emocionarse ante un cuadro, salir defraudado o encantado, pero nunca con la duda de si es engañado o de si su sensibilidad no llega a alcanzar hipotéticos arcanos del Arte que nunca han existido.

ELECTRICIDAD "R. AUBA"

PRECISA

OFICIALES DE 1.ª y 2.ª

CON EXPERIENCIA EN MONTAJES INDUSTRIALES

Llamar al teléfono 200452

(R. O. C. 11.886)

PARA TRATAR SOBRE LA AUTOPISTA DEL NORTE

Reunión en Vitoria, el viernes

Por la empresa concesionaria de la autopista Burgos-Málzaga, ha sido convocada una reunión que tendrá lugar el día 15 del actual, en Vitoria, a la que concurrirán los medios informativos de Vizcaya, Alava y Burgos, que son las tres provincias implicadas directamente en tan importante obra.

Se espera que en el curso de dicha reunión «Europistas» anticipe a los representantes de la información de las provincias citadas algunos de los asuntos relacionados con el proyecto de tan importante obra, así como fecha aproximada del comienzo de los trabajos de construcción.

Hemos de subrayar que según las estipulaciones contenidas en el pliego de adjudicación, del que oportunamente nos hicimos eco, las obras del tramo Burgos-Miranda —que es prioritario en cuanto al de Miranda-Bilbao— han de iniciarse el día 1.º de Junio de 1975. Según nuestras noticias, la empresa concesionaria espera poderlas acometer con anterioridad a dicho plazo y posiblemente en los primeros meses de la Primavera próxima.

Finalmente consignamos, con íntima satisfacción que el redactor de este periódico, D. Julián Martínez y Martínez, ha sido nombrado por la citada entidad para el cargo de delegado de Prensa de la mencionada firma en Burgos, designación que a todos nosotros nos honra y por la que felicitamos a nuestro entrañable compañero.

IMPORTANTE EMPRESA DE CONFECCION RADICADA EN VALLADOLID

PRECISA

MECANICO

SE REQUIERE:

— Preferible experiencia en máquinas de coser.
— Libre servicio militar.
— Persona con deseos de superación.

SE OFRECE:

— Cursillo de adaptación, a cargo de la Empresa.
— Remuneración a convenir, según valía.
— Incorporación inmediata.

Interesados, dirigirse por escrito, detallando amplio historial personal y profesional al apartado de Correos 192. VALLADOLID. (Ref. Mecánico Confección)

(Of. C. núm. 20.016)

COBURSA, EMPRESA CONSTRUCTORA

NECESITA PEONES

Dirigirse: SANTA CRUZ, 26, 1.º

(R. O. C. 11.787)

SUNBEAM IBERICA

PONE A SU DISPOSICION UNA SEÑORITA ESPECIALIZADA PARA CUANTAS DEMOSTRACIONES DESEE SOBRE:

- OLLAS FREIDORAS
- PARRILLAS-PLANCHAS
- CUCHILLOS ELECTRICOS
- PLANCHAS A VAPOR

en

auto-bazar ANAMAR

CALLE MADRID, 16 BURGOS

M.E.C.D. 2017

Inauguración de la sede de O. J. E. Club Arlanza y Actividades Deportivas de la Delegación de la Juventud

Presidió el acto el gobernador civil

A las ocho y media de la tarde de ayer, según se anunció en su momento, se procedió a la inauguración de la sede de la OJE burgalesa, Club Arlanza y Actividades Deportivas de la Delegación de la Juventud, locales que ocupan el segundo piso homólogo al de la citada Delegación de la Juventud, dentro de la Casa del Cordón.

El acto fue presidido por el gobernador civil y jefe provincial del Movimiento, señor Gay Ruidíaz, que estuvo acompañado por el vicepresidente de la Diputación, señor Ocio Cristóbal; delegado de la Juventud, señor García Díez, gerente del «Polo» (antiguo miembro del Arlanza), don José María Peña San Martín; delegado de Educación Física, presidentes de Federaciones, entrenadores y miembros veteranos y recientes del citado Club Arlanza Asimismo vimos a los hermanos Moral Cayuela, cuya firma patrocina las actividades de este Club, miembros de OJE, mandos de la Delegación de la Juventud y otras personalidades, entre las que contamos a don José Manuel Ortega, concejal y don Jesús María Jabato Saro, antiguo delegado de la Juventud.

Comenzó haciendo uso de la palabra el delegado de la Juventud, don José Luis García Díez, quien hizo historia, con detalle, de los nombres que han sobresalido a lo largo del denso historial del Arlanza, con cita exhaustiva de lo que ha sido y de lo que debe ser este Club, así como de lo que ha significado dentro de la vida de Burgos. Agradeció la asistencia que le han prestado los medios de difusión y anunció que se iba a entregar al diario «La Voz de Castilla» la placa concedida por la Sección de Actividades Deportivas, que recibió a continuación el director en funciones del citado periódico, que tras leer unos párrafos de agradecimiento pidió que la citada placa la recibiera el redactor señor Páramo autor de los méritos que concurren en la concesión de la citada placa.

Habló seguidamente el señor Gay, para comenzar citando la dinámica de la provincia de Burgos, que ayer le llevó a Pampliega y por la mañana del lunes a actos como la semana de homenaje a los mayores y luego a Villaquirán, para inaugurar un puesto de la Cruz Roja y posteriormente al acto en que intervenía.

Glosó seguidamente la trayectoría del Club Arlanza, analizando el espíritu que llevó a conseguir notables triunfos sin apenas medios, para seguir con la labor que realiza la Delegación de la Juventud y la misión que incumbe al deporte en su labor formativa Aseguró que el porvenir deportivo de Burgos está garantizado, para dar las gracias a la Prensa y Radio por su apoyo, y a cuantos habían asistido al acto, que terminó con una copa de vino español ofrecida por la Delegación a los asistentes.

(Foto Fede).

TOROS

RESUMEN DE LA JORNADA TAURINA DEL DOMINGO

El pasado domingo hubo una corrida de toros en la plaza de Torremolinos; una novillada en Cohegín (Murcia); un festival benéfico en Barcelona y una becerrada en Benalmádena (Málaga).

En la corrida de Torremolinos fueron lidiados un novillo y cuatro toros de Antonio Garde, que dieron regular juego. El rejoneador Luis Valdenebro escuchó un aviso, por no estar acertado con el descabello, cuando echó pie a tierra. En lidia ordinaria, Juanito Muñoz logró una oreja en cada uno de su toros. El mejicano Ricardo Corey, que sufrió tres cogidas durante la lidia de sus dos toros, también fue premiado con una oreja en cada astado.

La rejoneadora Begoñita logró dos orejas en la novillada de Cohegín y los novilleros Luis Francisco, Juan Antonio Esplá lograron un señalado triunfo. Paquito obtuvo tres orejas y su hermano dos y, al final, ambos fueron sacados a hombros.

Triunfadores en el festival de fin de temporada en Barcelona, fueron: Bernadó (dos orejas y un rabo), «Chamaco» (dos orejas y un rabo), Paco Bautista (dos orejas) y Paco Alcalde (dos orejas).

También triunfó en la becerrada celebrada en Benalmádena «La niña de La Algaba», a quien, pese a mostrarse ignorante, la concedieron una oreja de su oponente.

(Resumen de «Cifra» y «Logos»)

CORRIDA EN MEJICO

Torrejón (Méjico) (Efe).— Toros de Begoña, bravos. Francisco Rivera "Paquirri" una oreja, vuelta y saludos desde los medios. Ovación, vuelta y saludos en el otro. Eloy Cavazos, dos orejas, vuelta y saludos desde los medios y dos orejas y vuelta en el quinto. Rafael Gil "Rafaelillo", una oreja y vuelta en sus dos toros.

En Tatla Gutiérrez, toros de Matancillas, de los que tres dieron buen juego. El último fue peligroso. Ernesto San Román "El Querétano", una oreja y vuelta y dos orejas y vuelta. "Curro" Rivera, dos orejas y dos vueltas y una oreja y vuelta.

En Teocalpiche, toros de Peñuelas mansos, excepto el tercero, que dio magnífico juego. Antonio Lomelín, ovación y vuelta y dos orejas y rabo en el otro. Mariano Ramos, ovación y vuelta y aplausos en el último.

En Valladolid, fiesta del arte del rejoneo. Toros de Murillo Alvarez, bravos. Gastón Santos, dos orejas; Pedro Louceiro, una oreja. En los otros dos, que rejonearon conjuntamente, una vuelta en cada uno.

EN LIMA

Lima (Efe).— Cuarta de la feria del Señor de los Milagros Toros de La Viña, de escaso poder y blandos de remos. Palomo Linares, división de opiniones en uno y protestas en el otro. Mató el quinto en sustitución de Galán y fue ovacionado y dio una vuelta al ruedo. Antonio José Galán, en el único que toreó y en el que sufrió un revolcón, ovación, dos orejas y vuelta. Pasó a la enfermería de la que no volvió a salir. Rafael Ponzo, ovación y vuelta en uno y aplausos en el último.

Johnnie Walker

La respuesta acertada.

M.E.C.D. 2017

CRONICA POLITICA

Por José ONETO

«Ningún grupo tiene derecho a monopolizar España», (Marcelino Oreja)

Actos de toma de posesión en el Ministerio de Información y en el INI

Ruiz Giménez defenderá a uno de los supuestos implicados en el atentado de la calle del Correo

Madrid (De nuestra Redacción). — «A lo largo de estos meses hemos pretendido desde este Ministerio asomarnos a la España que existe, mirarnos en la realidad nacional sin visiones ni preconceptos, sin hipocresía y con realismo. A esa España viva y dinámica diversa y múltiple a la que ningún grupo, ni facción, ni entorno tiene el derecho a monopolizar porque pertenece a todos los españoles que la quieren y la sirven». Con estas palabras se despedía esta mañana de su cargo, Marcelino Oreja Aguirre el más íntimo colaborador de Pío Cabanillas y uno de los hombres que han hecho efectiva la apertura desde el Ministerio de Información y Turismo.

En el acto al que asistían el nuevo ministro y el nuevo subsecretario José María Sánchez Ventura, el señor Oreja agradeció la colaboración de la Prensa en el programa de Gobierno y afirmó que los medios informativos han ejercido su misión «con responsabilidad y equilibrio».

Tras poner de relieve que Pío Cabanillas ha sido para todo su equipo «un jefe, un amigo y un ejemplo» el señor Oreja ha destacado que durante estos meses «hemos mantenido la coherencia de unos propósitos la fidelidad a unos ideales y la lealtad a unos principios de ética y comportamiento a los que seguiremos sirviendo allí donde nos encontremos»

Por su parte el nuevo subsecretario se ha referido a los medios de información como «instrumento básico para una convivencia pacífica, progresiva y participante». Por último, el ministro afirmó que el nuevo equipo venía «a dejar atrás todo lo que nos divida y cultivar lo que nos una para servir a España».

EN EL I.N.I.

Horas más tarde, el señor Fernández Ordóñez, presidente del I.N.I., explicaba su dimisión como la «decisión más dolorosa y difícil de su vida», justificada sólo por «argumentos definitivos de ética personal y de convicción política».

Abandonando el texto ya escrito, el dimisionario presidente del INI e íntimo colaborador del ex ministro Antonio Barrera de Irimo,, afirmó que sólo entendía la lucha para que la lucha terminase y que sólo entendía el rencor para que el rencor termine. Tras esta referencia que parecía dirigirse a un reciente discurso público el señor Fernández Ordóñez terminaría diciendo que había emprendido el camino «hacia una convivencia duradera» y que está seguro de que «nos entenderemos todos, de que caminaremos juntos, y de que esta esperanza es irrevocable».

Sin lugar a dudas en el acto del INI cronómetro en mano, los mayores aplausos fueron para el señor Fernández Ordóñez.

RUIZ GIMENEZ DEFENDERA A UNO DE LOS SUPUESTOS IMPLICADOS EN EL ATENTADO DE LA CALLE DEL CORREO

El abogado Raúl Morodo ha aceptado en firme la defensa del escritor Alfonso Sastre, que se encuentra en prisión, a raíz del atentado de la calle del Correo. A Genoveva Forest, esposa de Sastre la defenderá el abogado del Colegio de San Sebastián, Juan María Bandrés. Por otra parte se sabe que el ex ministro de Educación, Joaquín Ruiz Giménez, se ha hecho cargo de la defensa de Rosalía López Pedret; el abogado señor Valenciano, del escritor Eliseo Bayo y los letrados Calatayud y Stampa del piloto Bernardo Bodell.

De los siete detenidos en supuesta relación con el atentado de la calle del Correo, tres se encuentran aún incomunicados (Vicente Sainz de la Peña, Antonio Durán y Eduardo Sánchez Catell) y los cuatro restantes ya se hallan en régimen seminormal.

Hasta el momento ninguno de los autos de procesamiento que se conocen, hacen referencia directa al atentado de al calle del Correo, sino a relaciones de algunos de los detenidos con miembros de E. T. A.

BANCO DE FOMENTO, S. A.

Asamblea General de Tenedores de Bonos de Caja

Serie II

Por no haber solicitado número de tarjetas de asistencia ni delegaciones suficiente para celebrar en primera convocatoria la Asamblea general de tenedores de bonos de caja de este Banco, Serie II, emisión 27 de Marzo de 1965, convocada para el próximo día 15 del corriente mes de Noviembre, a las diecisiete horas y treinta minutos, en el domicilio social, Carrera de San Jerónimo, 23, y Zorrilla, 2, Madrid, se avisa a los señores tenedores de bonos que la citada Asamblea tendrá lugar en segunda convocatoria el día 16 de Diciembre de 1974, en el mismo lugar y a la misma hora, de acuerdo con lo previsto en el anuncio publicado oportunamente.

Madrid, 9 de Noviembre de 1974. — EL COMISARIO PRESIDENTE DEL SINDICATO DE BONISTAS.

SUMIDEROS

DE HIERRO FUNDIDO

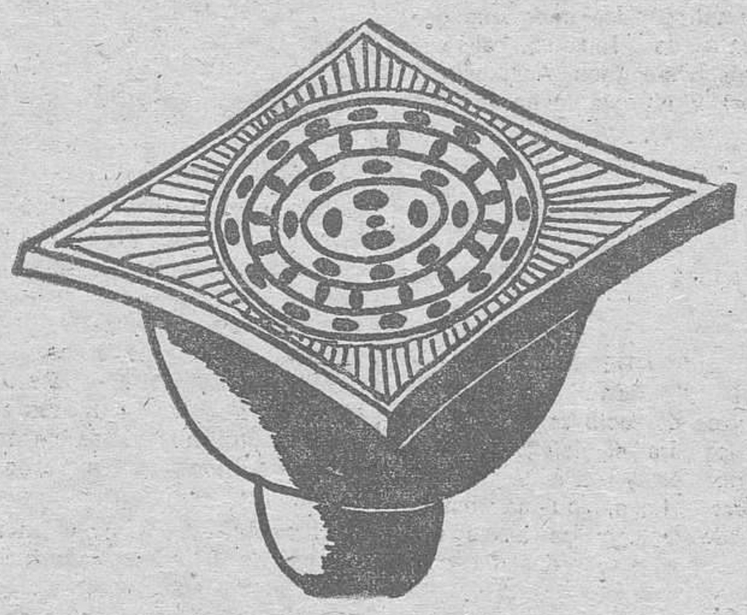

Fabricamos toda la gama de accesorios para la construcción

ACCYSA

CARRIL DE LA MARQUESA, 4 TFNO. 237050

MURCIA

VENDEDOR PROFESIONAL MAQUINARIA AGRICOLA

Precisa en Valladolid GARTEIZ HERMANOS Y CIA., concesionario de MOTOR IBERICA, S. A., para la venta de los tractores EBRO Y MASSEY FERGUSON, y la más completa gama de maquinaria agrícola.

SE EXIGE:

— Dominio de la venta.

— Experiencia demostrada en maquinaria agrícola.

— Seriedad y dedicación plena.

— Preferible casado.

— Fijar residencia en Valladolid.

— Coche propio.

SE OFRECE:

— Incorporación inmediata.

— Trabajo fijo y agradable.

— Sueldo fijo, comisiones, incentivos, kilometraje, gastos etcétera.

— Reserva absoluta colocados.

— Contestar a todas las solicitudes, devolviendo la carta si no es seleccionado

Por realizar la selección un técnico especializado, solamente se atenderán las ofertas por escrito, debiendo relacionar historial profesional y cuantos datos personales puedan valorar la candidatura. Escribir a: GARTEIZ HERMANOS Y CIA., Apartado 6, Valladolid, indicando en el sobre "CONFIDENCIAL-DIRECCION"

(Of. 20.054)

COMENTARIO Y NOTICIA DE TELEVISION

Por Alberto MATTHIES CASTRO

SE ANUNCIA EL REGRESO DE PEDRO RUIZ, COMO PRESENTADOR DE UN CONCURSO

La información que les facilitamos procede de un boletín oficial de TVE que se emite semanalmente a la Prensa. Queremos hacer esta aclaración por si luego la noticia no se confirma por aquello de que están al caer nuevos nombramientos y pudiera suceder que los nuevos dirigentes no consideran aceptable el proyecto o introdujeran modificaciones. De todas formas, según el citado boletín, «¿Le conoce usted?» (Así se titulará el programa) será emitido desde Barcelona todos los sábados a partir de las nueve menos cuarto de la noche y tendrá una duración de cuarenta y cinco minutos. Es el director José María Casanovas, realiza José María Güell y la presentación ha sido encomendada a Pedro Ruiz

Esto naturalmente ha de suponer algunas modificaciones en la noche del sábado Debemos aclarar a tal respecto que éstas no figuran por ahora, en los programas oficiales de la actual y de la próxima semana.

Según José María Casanova el espacio «girará en torno a un personaje español, e importante, cualquiera que sea su actividad. Pretendemos mostrar cómo son interiormente, cómo viven, y cómo piensan Reflejar, en una palabra, su lado humano para lo cual además de la charla del presentador con el personaje se darán filmaciones sobre su vida». En cuanto al concurso va intercalado en cuatro bloques a lo largo del espacio «Consiste —asegura Casanova— en hacer a los concursantes veinte preguntas sobre el personaje invitado. Como es lógico, el que más puntos alcance se convertirá en vencedor Los concursantes serán tres por programa y conocerán al personaje que les va a tocar diez días antes de la emisión en la cual podrán usar la documentación que deseen». En cuanto al premio es un viaje de quince días al país que escoja el vencedor, durante el cual podrá asistir a un acto que le atraiga o conocer personalmente a un personaje que admire.

EL «SUSPIROS» (CON CAMBIO) NO CONVENCIO Y LA TELECOMEDIA FUE DESASTROSA

Otro «Suspiros» que nos llega cambiado en la noche del viernes Tampoco esta vez su contenido era el previsto originalmente en los programas oficiales y que correspondía a una crítica de cierta hipocresía que hay en el ambiente de algunas instituciones benéficas. Pero este «Suspiro» se nos fue de la misma forma que ya se nos ha ido anteriormente otro. Ya veremos si al final se trata o no de un simple cambio de orden.

Lo cierto es que el «Suspiros de España» que surgió en mini-pantalla, con el inteligente planteamiento de algunos anteriores Pero, al menos, no podemos ignorar el carácter lógico de su planteamiento. Ni siquiera eso puede concederse a ese tostón reiterativo que constituyó la «Telecomedia» del sábado.

Víctor Ruiz Irlarte, va cosechándo fracasos para él y tedio con destino al público. «Martínez y el director» es el más forzado y pretencioso de los episodios con «Pretendido mensaje» que últimamente nos ha dado TVE. Sus dos personajes carecieron de vida propia. Estaban allí para decir lo que el autor quería, sin que éste hubiera sabido darles la naturalidad suficiente en su enfrentamiento. Todo quedó en una verborrea que pretendía sacar conclusiones sobre la felicidad. Pero no tuvo otra virtud que la de convernos una vez más de lo incompresible que resulta el que «Telecomedia» haya conseguido ser llevados adelante.

¿Cuántos años lleva Ruiz Irlarte aburriendo al telespectador, sin haber sabido coger, salvo excepciones, la onda de lo que debe ser un interesante guión con destino a la pequeña pantalla? Porque resulta asombroso la cantidad de oportunidades recibidas y las muchas veces que las ha desaprovechado. Aunque a la vista de lo visto, suponemos que el seguirá tan feliz mientras sigan dándoselas.

DESPUES DE LOS «REPORTEROS», RENACE «A SU AIRE»

Nos aseguran desde TVE que para esta noche «Los reporteros» tiene previsto el siguiente tema «Boston: Racismo y violencia», facilitándosenos la siguiente sipnosis. «La ampliación del plan de integración racial en las escuelas que desde hace nueve años se está llevando a cabo en USA encuentra este curso en que se aplica por primera vez en el estado de Massachusetts una fuerte resistencia entre los padres blancos de la ciudad de Boston. Es la primera vez en la historia de USA en que Boston, ciudad tradicional, considerada como principal centro cultural del país, plantea problemas de carácter racial. En el programa se aborda el tema en toda su profundidad, para lo cual aparte de recoger la opinión de la calle han sido entrevistadas numerosas personalidades en cuyas manos está su solución

Una vez que concluya «Los reporteros» renace «A su aire», que ya se había dado por desaparecido al considerarse que había cumplido su etapa; sin embargo, de pronto se ha decidido que continúe.

Por ahora podemos decirles que para esta noche está prevista la actuación de Pepe Montullu, y siete días más tarde, surgirá Peret.

Fue interesante el primero de los espacios que bajo el título «Cuatro tiempos» se dedicó el pasado martes al mundo del motor. De nuevo está previsto para hoy a las ocho, aunque les recordamos que llega a través del UHF.

NUEVOS INFORMATIVOS DE LA SEGUNDA CADENA

Madrid (Logos). — A partir del próximo miércoles, día trece, de nueve y media a diez de la noche, en la segunda cadena de Televisión española, comenzará a emitirse el espacio informativo diario titulado «Noticas de la segunda». Como es lógico la segunda cadena dejará de emitir el segundo Telediario que venía repitiendo de la primera cadena.

«Noticas en la segunda» sera un noticiero de las veinticuatro últimas horas y hará incapié en las informaciones más importantes de la jornada.

M.E.C.D. 2017

EL DOMINGO SE CELEBRO EN PAMPLIEGA EL "I DIA NACIONAL DEL TELECLUB"

Imposición de insignias a las primeras autoridades y a otras personalidades

La jornada fue de auténtica convivencia provincial

El pasado domingo se celebró en Pampliega el «Día nacional del Teleclub», a cuyos efectos se había confeccionado un denso programa, comenzado a las once de la mañana con la recepción de autoridades, a las puertas del Teleclub de la citada localidad.

A esa hora, la Corporación municipal, presidida por su alcalde, don Jesús Villanueva Gómez, recibió al presidente de la Excma. Diputación, don Pedro Carazo Carnicero; alcalde de la capital, don José Muñoz Avila; delegado de Información y Turismo, señor Torres Royo, así como al diputado don Alfonso del Pozo, concejales del Ayuntamiento de la capital, D. Antonio García Martín y don Maximiliano Tamayo, monitores de los Teleclubs de Villalmanzo, don Amós Sierra y de Pedrosa del Príncipe, don Antonio López San Vicente. El señor gobernador civil era esperado también, pero hubieron de dar comienzo los actos sin su presencia porque dificultades del viaje desde la capital de España, lo hicieron aconsejable.

Pampliega ofrecía un aspecto de gran fiesta, con banderas y gallardetes exortando sus calles, así como con pancartas que tanto se prodigaban en las calles como en el salón del Teleclub, alusivas éstas a las autoridades y a las personas que de alguna manera han contribuído a su realización y buena marcha.

El acto siguiente fue la santa misa celebrada en la maravillosa iglesia parroquial de la Cátedra de San Pedro, oficiada por don Ricardo Valmaseda, cura párroco y cantada por el coro mixto del Teleclub. No había hecho más que terminar la homilía, cuando hizo acto de presencia el señor gobernador civil, que como se ha apuntado, rendía viaje desde la capital de España.

Tras el Santo Sacrificio, las primeras autoridades, provinciales y locales, presididas por el señor Gay Ruidíaz y entre el fervor de la población que continuamente aclamó al gobernador civil, se giró una visita al pueblo, que es un verdadero ejemplo de pavimentación, recorriendo las obras realizadas en este sentido y las calles que aún faltan de pavimentar, pero que están en proyecto.

ACTO EN EL TELECLUB

Ya en los salones del Teleclub y donde se había levantado un estrado que ocuparon, a título de presidencia, los señores Gay Ruidíaz, Carazo Carnicero, Torres Royo, Villanueva Gómez, Valmaseda (ahora como director del Teleclub), Muñoz Avila y otros, se procedió a lo programado, comenzando por unas palabras del señor alcalde de Pampliega, quien saludó a los presentes y mostró su gratitud por la asistencia. Hizo la historia de Pampliega, afirmando que a los pueblos no los mata el tiempo, sino las realidades socio-económicas. Afirmó que que rían un Pampliega sin arrugas en el alma ni en la cara y para eso lucharían. Rindió tributo de gratitud a los señores Carazo Carnicero y Muñoz Avila, con cita a don Fernando Dancausa, por la solución del abastecimiento de aguas, así como al delegado de Información y Turismo por su idea de celebrar el «Día nacional del Teleclub» en Pampliega. Fue muy aplaudido el señor alcalde, tras del cual tomó la palabra el Rvdo. D. Ricardo Valmaseda, en su calidad de presidente del Teleclub, para hacer la historia del mismo, dar las gracias a los señores Gay Ruidíaz, Torres Royo y Arévalo, por lo que tiene el Teleclub.

Tras de las palabras de don Ricardo Valmaseda, se procedió a leer el acta de la última reunión del Teleclub, cuyos acuerdos fueron, simultáneamente cumplimentándose, de manera que se impuso la insignia, con la declaración de socio de honor y entrega de un pergamino, a los señores Gay Ruidíaz, mientras fueron pasando a recibir la insignia los señores Torres Royo, Arévalo García Galán, asesor provincial de Teleclubs, García Chacón, antiguo monitor de Pampliega; los miembros de la Junta del Teleclub, el socio más viejo (don Anastasio Pérez) y el más joven (Salvador Domínguez). Como detalle de gentileza, se impuso la insignia a los representantes de la Prensa literaria y gráfica, allí presentes, siguiendo las imposiciones al alcalde de Pampliega, y al director del Teleclub, don Juan Luis Sicilia Lafont.

PALABRAS DEL SEÑOR TORRES ROYO

Tras del acto reseñado, tomó la palabra el delegado de Información y Turismo, don Luis Torres Royo, quien comenzó dando las gracias a las autoridades por su presencia y añadiendo que se trataba de un acto de convivencia lo que se estaba celebrando. Dijo que tomaba la insignia a título de préstamo y que no la consideraría de su propiedad hasta que no diera al Teleclub de Pampliega todo lo que estaba en su mente darle. Tuvo un recuerdo para su predecesor en el cargo, don Antonio López Fernández, así como para el señor Arévalo, afirmando que el «Día del Teleclub» será itinerante, de modo que se premie con él a los teleclubs que se distingan. Luego glosaría a idea de estas instituciones que tratan de informar, formar y distraer, así como sustanciosos párrafos para el ocio como base de la promoción del medio rural, para la educación permanente del hombre y terminó poniéndose a su servicio, al de Pampliega, para hacer por la localidad lo que estuviera en su mano.

Fue muy aplaudido.

PALABRAS DEL GOBERNADOR

Se levantó luego a hablar el gobernador civil y jefe provincial del Movimiento, para afirmar que si siempre le resultaba grato ir y recorrer la provincia, mucho más grata le resultaba esta primera visita a Pampliga. Dio las gracias por la acogida que se le había dispensado y dijo que hacía suyas las inquietudes de la población. Glosó las palabras del alcalde y dijo que estaba dispuestos a dar todo aquello que estaba en condiciones de ofrecer. Se refirió con énfasis especial a que trabajar por Pampliega, todos juntos, era trabajar por Burgos y, en definitiva, por España. Hizo la glosa de los Teleclubs como centros de convivencia y participación en los bienes de la cultura, para incidir concretamente en el de Pampliega y afirmar que la insignia que se le había otorgado le vinculaba de por vida a la localidad.

Una cerrada salva de aplausos acogió las palabras del señor gobernador civil.

SEGUNDO RECORRIDO POR PAMPLIEGA

Tras un vino de honor que se ofreció en los salones del Teleclub, las autoridades volvieron a recorrer el término urbano de Pampliega, comenzando por ver unos momentos un partido de fútbol infantil «chutando» penalties a uno de los porteros las autoridades, y siguiendo hasta el lugar donde se piensa en el acceso a Pampliega y un antiguo ambulatorio del Seguro de Enfermedad, hoy cerrado, donde se estudió la posibilidad de convertirlo en Cuartel de la Guardia Civil.

Ya al mediodía bien entrado, se celebró un almuerzo en el Teleclub, a cuyo final, el coro mixto del mismo y espontáneos verdaderamente dotados para la canción, ofrecieron un auténtico recital.

Finalmente, el señor Torres Royo leyó una carta de don Demetrio Castro Villacañas, director de la Red de Teleclubs, adhiriéndose al acto y lamentando no poder estar presente.

El programa terminaría con un partido de fútbol entre los equipos Wamba y Estépar.

(Fotos Fede)

Las autoridades y concurrentes al "Día del Teleclub", celebrado el domingo último en Pampliega. — (Foto FEDE).

El gobernador civil, señor Gay; delegado provincial de Información y Turismo, Sr. Torres y asesor de Teleclubs de la Delegación provincial de Información y Turismo, señor Arévalo, en el momento de serles impuestas las insignias de sus nombramientos honoríficos. — (Foto FEDE).

SUCESOS

Madrid (Cifra).— Veinticuatro muertos y veintiún heridos graves, es el balance provisional de los 22 accidentes registrados en las carreteras españolas durante el pasado fin de semana.

Madrid (Cifra). — Resumen de accidentes mortales de circulación registrados en distintas localidades españolas.

Albacete.—Alfonso Gómez López, de 52 años, conductor de un ciclomotor, resultó muerto al ser atropellado por tres vehículos en una carretera próxima a esta ciudad.

Barcelona.— En término de Igualada, Manuel Gordo Moreno, de 22 años, y el niño de ocho, José Antonio Cabezas Gordón, murieron en un accidente de circulación.

Málaga.— El ciclista José Orts Leedar, de 41 años, fue arrollado y muerto por un automóvil en el término de Marbella.

Castellón.— Al salirse de la calzada y volcar el automóvil que conducía, resultó muerto Francisco Martínez Romero, de 39 años.

Pontevedra. — A consecuencia de un choque entre dos automóviles, falleció Eladio Jerónimo Torrado Saavedra, de 21 años.

Gerona.— A consecuencia de la fuerte niebla reinante, chocaron en cadena una docena de vehículos y como consecuencia del choque, murieron Antonia García Martínez, de 40 años, casada, vecina de Toulouse (Francia), y Antonia Caro Giralt de 68 años, de Barcelona, ambas ocupantes del turismo 2204-RW-31, conducido por Vicente Martínez Caro, de 42 años, esposo e hijo respectivamente, de las fallecidas, quien resultó herido gravísimo.

Castrelo de Miño (Orense). — Tres jóvenes resultaron muertos al salirse de la calzada y caer al río Miño el automóvil matrícula M—776.427 en el que viajaban.

Los cadáveres de dos de los tres jóvenes muertos en el accidente pudieron ser recuperados, mientras continúan los trabajos para recuperar el otro.

Los muertos son, José Paz Sabucedo de 20 años, conductor del coche; Armando Valle Paz, de 20 años, y José Pérez Bugallo, de 21 años, todos vecinos de Valle de Miño.

Las Palmas de Gran Canaria.— En la carretera del Sur, el automóvil GC-2275-B, se salió de la calzada y cayó por un desnivel a la playa. Murieron Bernardo Doreste Peregrina y Jose Cabrera García y sufrieron heridas graves Ana Martín García y María Dolores Pérez Forges, ambas de 17 años.

Otro accidente se registró en la carretera de Las Palmas a Mogán. El vehículo GC-8767-C, al parecer con matrícula falsa, rozó con el furgón GC-4058-A conducido por Fermín Pérez Torres, después con el coche GC-487-B, que conducía Juan Cerpa y, a continuación, chocó con el camión GC-75758, guiado por José Díaz Rodríguez. A consecuencia del choque sufrieron heridas gravísimas Agustín Guedes López, de 21 años, e Isaac Gopar Suárez. Trasladados a un Centro sanitario, dejaron de existir momentos después.

DETENIDOS POR PRESUNTA ESTAFA A LA SEGURIDAD SOCIAL

Murcia (Logos). — Diez personas han declarado ya en lo referente con el asunto de irregularidades en relación con la Seguridad Social, en definitiva con el Instituto Nacional de Previsión. Seis de ellas, están en prisión por orden judicial. El delito o delitos por cuya supuesta comisión están detenidas por haberse apropiado ilegalmente de medicamentos de la Seguridad Social, valorados en unas quinientas mil pesetas, que luego eran vendidos a particulares.

El comisario de Policía de Murcia, don Maximino Conesa Esparza, al dar cuenta hoy a los informadores del brillante servicio realizado por el grupo tercero de la Brigada de Investigación Criminal, decía que la presunta estafa al Instituto Nacional de Previsión, había podido ser mayor, de no haberse intervenido más de 14.000 precintos de cajas de fármaco, que hubiera dado lugar a timarle a la Seguridad Social, nada menos que otros cuatro millones de pesetas.

En estos momentos se encuentran en prisión seis personas: un médico, un auxiliar de clínica, un ex auxiliar de farmacia, un ex mancebo de farmacia, un representante de productos farmacéuticos y dos compradores de medicamentos adquiridos por quienes se los vendían ilegítimamente.

HOMICIDIO

Barcelona (Logos). — Apareció muerto en su domicilio de la calle Pou del Estanch, número 2, Juan Recort Portal, de 70 años, cuyo cadáver presentaba señales de violencia y heridas de arma blanca.

Iniciadas las gestiones pertinentes por funcionarios de la Comisaría de Barcelona, se centraron las sospechas en la persona de R. P. R., de 35 años, quien conocedor de esta circunstancia, se presentó voluntariamente en la Comisaría del distrito de Atarazanas.

Interrogado sobre las circunstancias concurrentes en el hecho, manifestó, que efectivamente se personó en el domicilio del muerto suscitándose una discusión entre ambos, por lo que con una barra de hierro que se encontraba en el piso, le golpeó repetidamente —según confiesa— hasta ocasionarle la muerte.

VICTIMAS DE UNA EPIDEMIA

Maicao (Colombia) (Efe). Treinta niños han muerto a causa de una epidemia de gastroenteritis y bronconeumonía, según informaron hoy las autoridades sanitarias.

La mayor parte de las víctimas oscilan entre los 10 y 40 días.

HERIDOS EN UN MOTIN

Bangkok (Efe - UPI). — Unos treinta presos han resultado heridos a consecuencia de los disparos hechos por sus guardianes, cuando aquéllos se amotinaron en dos cárceles de esta capital exigiendo la amnistía.

En los incidentes intervinieron dos millares de reclusos, aproximadamente.

ELECTRICIDAD DEL AUTOMOVIL
J. GUILARTE
AUTOS - RADIOS CASSETES
Vitoria, 146. Burgos.
Telfs. 223836 - 223837

M.E.C.D. 2017

REDUCCION DEL PRECIO DEL PETROLEO EN ORIGEN

Lo han decidido tres de los seis Estados del Golfo Pérsico productores de crudos

Rebaja en 40 centavos de dólar por barril

Abu Dyabi (Unión de emi- cio de referencia del crudo en ratos árabes) (Efe-UPI). —cuarenta centavos por barril, Arabia Saudita, Katar y lamientras, por otra parte, han Unión de emiratos árabes hanelevado los impuestos exigidiscrepado respecto a otros dos a las principales compatres Estados del Golfo Pérsi- ñías petrolíferas internacioco productores de petróleo, nales.
y han decidido rebajar el pre- Los tres países opuestos a esta moción han sido Irán, Irak y Kuwait, que han dejado la decisión de cambiar los precios del petróleo, a cargo de la Organización de países exportadores de petróleo, la cual, según está previsto, se reunirá en Viena el día 12 del próximo mes de Diciembre, dice un comunicado oficial.

Este comunicado, publicado al final de la reunión, que ha durado dos días, de los seis Estados del Golfo Pérsico, dice que los delegados de Arabia Saudita, Katar y la Unión de emiratos árabes, "ha estado de acuerdo con las sugerencias de Arabia Saudita"

El-Iteibeh, ministro del petróleo de la Unión de emiratos árabes, ha dicho después de la reunión, que los tres países citados han decidido rebajar en cuarenta centavos el precio de referencia del crudo que en la actualidad está a 11.65 dólares el barril, y añadió que igualmente estos tres países han decidido aumentar los derechos de explotación, pagados por las compañías, de un 16.67 por 100 a un 20 por 100 y el impuesto sobre los dividendos de las acciones, de un 65.75 por 100 a un 85 por 100.

Al preguntársele si estos tres países que han elevado los impuestos pagados por las compañías están seguros de que éstas no se los cargarán a los consumidores, contestó: "Esto es cosa que está en manos del propio consumidor, que tiene que observar atentamente el comportamiento de las compañías".

Nuevas normas de circulación

Entraron ayer en vigor

Madrid (Logos). — Hoy lunes, han entrado en vigor las nuevas normas y multas de circulación, de acuerdo con el decreto 2926/1974, de 3 de Octubre, de la Presidencia del Gobierno, que fue publicado en el «BOE» del pasado día 22 de Octubre.

En virtud de estas nuevas normas han quedado modificados, como se sabe, cierto artículo del Código de la Circulación y precisadas las multas determinadas en el mismo.

Merecen destacarse de entre las modificiaciones introducidas las siguientes:

Art 16. I. — Manifestarse de palabra o con gestos incorrectos en ocasión de la circulación, 500 pesetas de multa; restantes conceptos 1.000 pesetas (se refiere dicho arículo no sólo al correcto comportamiento de los conductores, sino también a cualquier daño que pueda producirse a las personas o bienes, sean de dominio público, sean de propiedad privada).

Art. 16. II. — Serán sancionados con 2.000 pesetas los conductores de automóviles y con 250 pesetas los de los otros vehículos en que la visibilidad no sea suficiente por número excesivo de viajeros o por colocación de materias no transparentes en los cristales

Art. 49 Sanción de mil pesetas a quienes mantengan una velocidad anormalmente reducida o reduzcan bruscamente la velocidad si no se trata de un caso de peligro inminente

Otras multas que se impondrán a partir del nuevo decreto serán las siguientes: por conducir automóviles de modo negligente o temerario, 2.000 pesetas; circular por lado contrario en cambio de rasante y en curvas de visibilidad 5.000 pesetas; estacionamiento prohibido de 2.000 a 5.000 pesetas. No someterse a las pruebas de impregnación de alcoholismo 4.000 pesetas, etc.

Hay que señalar que, en bastantes casos, el nuevo decreto lo que hace es revisar las multas determinadas en el Código de la Circulación. Así montar o utilizar sin autorización aparatos de señales especiales en los vehículos era hasta ahora objeto de sanción por valor de mil pesetas, mientras que desde hoy dicha sanción asciende a tres mil pesetas. El artículo 214 del Código en virtud del cual se sancionaría con 2.000 pesetas a los conductores de vehículos que no reuniesen en los órganos de dirección las suficientes garantías de seguridad a partir de ahora queda modificada en el sentido de que la multa será de 5.000 pesetas La competencia de velocidad entre automóviles (artículo 19) se castigaba hasta ahora con 500 pesetas, y a partir de hoy, con 2.000. El hecho de que los órganos de frenado del vehículo careciesen de las condiciones exigidas, era objeto de una sanción por importe de 2.000 pesetas, cuantía que queda aumentada ahora a 4.000.

En lo que se refiere al uso obligatorio de los cinturones de seguridad, la correspondiente disposición aplaza su vigencia hasta el próximo mes de Abril.

BANCO DE FOMENTO, S. A.

Asamblea General de Tenedores de Bonos de Caja

Serie VII

Por no haber solicitado número de tarjetas de asistencia ni delegaciones suficiente para celebrar en primera convocatoria la Asamblea general de tenedores de bonos de caja de este Banco, Serie VII, emisión 25 de Febrero de 1974, convocada para el próximo día 15 del corriente mes de Noviembre, a las dieciocho horas y treinta minutos, en el domicilio social, Carrera de San Jerónimo, 23, y Zorrilla, 2, Madrid, se avisa a los señores tenedores de bonos que la citada Asamblea tendrá lugar en segunda convocatoria, el día 16 de Diciembre de 1974, en el mismo lugar y a la misma hora, de acuerdo con lo previsto en el anuncio publicado oportunamente.

Madrid, 9 de Noviembre de 1974. — EL COMISARIO PRESIDENTE DEL SINDICATO DE BONISTAS.

OTRA ESPAÑOLA HACIA LOS ALTARES

Madrid (Logos). — El Papa Pablo VI ha firmado el decreto de promulgación de las virtudes heroicas de la Madra María Rosas Molas y Vallve, fundadora de la Congregación de las Hermanas de Nuestra Señora de la Consolación.

Con este motivo la citada Institución informa que continúa extendiéndose en España, Italia, Portugal, Bélgica, Venezuela Argentina, Brasil y Alto Volta.

La Madre María Rosas Molas nació en Reus el 24 de Marzo de 1815 y fundó en Tortosa, en 1858 la citada Congregación, pasando su vida dedicada a la formación de niñas y jóvenes en sus colegios.

Se espera que Nixon salga del hospital esta semana

Long Beac (California) (Efe-Upi). — El ex-presidente Nixon ha salido del estado de gravedad y se espera que pueda abandonar el hospital durante esta semana, ha dicho hoy su médico.

El doctor John Lungren añadió que el tratamiento para impedir una posterior coagulación de la sangre fue reanudado el sábado y que la salud del expresidente continúa experimentando una sensible mejoría.

«Esta semana, prosiguió Lungren, estamos realizando un estudio especial acerca de su sangre y luego analizaremos también sus pulmones.

Si el resultado de estos estudios es favorable, esperamos que pueda abandonar el hospital dentro de unos días».

"La oración es un deber que lleva nuestro espíritu a la suprema lucidez"

Palabras del Papa, en su habitual discurso dominical ante los fieles congregados en la plaza de San Pedro

Ciudad del Vaticano (Efe. — «La plegaria es la concelebración del cosmos y de la Providencia que de él desborda» dijo el domingo Pablo VI, a los miles de fieles reunidos en la plaza de San Pedro, pare recibir la bendición pontifical, invitándoles a dar gracias a Dios por tantos bienes de los que nuestra vida goza, «y de los que no siempre advertimos el origen, que es la mano de Dios, próbida y paterna siempre, incluso cuando la fatiga, el sufrimiento, la penuria, la adversidad de los elementos y los acontecimientos nos la esconde».

«Respondamos voluntariamente a la invitación: «Deo gratias». Gracias sean dadas a Dios —dijo—. Este es, ante todo, un acto de sabiduría, porque nos obliga a la reflexión sobre la dignidad y la fortuna de la vida, la cual mana de un pensamiento originario y creativo de Dios. La vida es un don que tiene su principio en la bondad de Dios. Así debemos reconocer que cada cosa es un don suyo. «Tout est grace», se ha dicho. ¿Es bello el Mundo? demos gracias a Dios. ¿Es fecunda la Naturaleza? demos gracias a Dios ¿No es el trabajo podemos preguntarnos, no es la ciencia, no es el arte y la técnica, la que dominan las cosas, merecedores de nuestro reconocimiento? ¿No es el hombre nuestro benefactor? Sí, pero el hombre, debemos responder no hace más que descubrir leyes, fuerzas y riquezas de la Naturaleza; él no crea, estudia y emplea cosas y energías que no han sido creadas por él; su obra, incluso la más material, como la más inteligente, es, en el fondo, una mediación, un diálogo con Dios creador, trascendente en todo el panorama de las cosas existentes, e inmanentes en cada máxima o mínima expresión del ser con su divino pensamiento operante».

«El pensamiento humano —subrayó el Santo Padre— es capaz de este encuentro en la base y en la cumbre de las cosas y de los hechos: ¿No es pues, por ello, el acto mayor de nuestro espíritu ese momento de suprema lucidez? Así se saluda y se ruega al Dios del Universo: es verdad es grande este momento»

«Y esto es un acto de deber —añadió— libre y magnífico, pero de deber; no se puede dejar de rogar al menos así. La plegaria es la celebración del cosmos y de la Providencia que de él desborda Misterio y certeza, gozo de saber y de poseer, premio al trabajo y al pensamiento, consuelo del dolor y también de la muerte, que bien sabemos, no es para nosotros el fin Todo nos obliga a la poesía y al amor del reconocimiento».

Y concluyó: «Y si una ley soberana de Providencia yace en el fondo de las cosas y espera ser explorada y empleada por la humanidad entera ¿no nos haremos «imitadores de Dios» (Cfr. Eph., 5, 1) con alegría y gratitud para dar a cada hombre en la tierra el pan de Dios?».

EL SUCESO DEL DIA

LAS CANARIAS PUDIERON SER PLATAFORMA MUNDIAL DE LA DROGA

Un plan de transporte puesto en pie por el traficante Bassano y anulado por la Policía, hacía del archipiélago el gran almacén estupefaciente

Madrid. (De nuestra Redacción —S—). — ¿Se van a convertir las Islas Canarias en la plataforma de la droga destinada a los Estados Unidos y al resto de América? Es probable. Los traficantes que vienen del Oriente Medio con su droga hasta la costa del Atlántico para dar su salto a América encuentran mayores dificultades a consecuencia de la situación en el Mediterráneo oriental. Y han pensado que lo mejor es emplear el archipiélago canario, pasando quizás por las islas de Cabo Verde, y también por las Azores y la Isla de Madera.

Según acaba de publicar la Oficina de Narcóticos del F. B. I. americano, en el mes de Agosto fue aprehendida una documentación muy importante en el domicilio de Frankie Bassano, un americano que comenzó su vida de vendedor de perfumes por las casas y ahora mueve millones de dólares con la droga. Bassano, en realidad, no ha sido más que un repartidor de droga por norteamérica y Canadá. A él, los traficantes se la colocaban en Nueva York y él procedía a repartirla por toda América del Norte y a fomentar su consumo. A más venta, más ganancia. No sólo colocaba la droga hasta en los pueblos y rincones más inverosímiles, como por ejemplo los diez kilos de cáñamo índico que la Policía recogió en 1968 en el mismo pueblo donde nació Clark Gable, es decir, en Cádiz «Ohío», sino que tenía escuadras de bandidos encargados de introducir en el vicio a chicos y chicas jóvenes que una vez convertidos en adeptos hacían un consumo extraordinario ya que casi todos procedían de familias adineradas. Bassano se dio cuenta hace tiemp ode que al viajante de drogas en Norteamérica, le llegaba cada vez menos mercancía, siguiendo los caminos normales del Mediterráneo. Y estableció un plan para encaminar la misma a través de Africa, hasta las Canarias, yendo desde éstas a los Estados Unidos, especialmente en su zona meridional. Es un camino menos trillado. Bassano cometió una imprudencia estableciendo su plan por escrito y hasta con mapas, como si fuese un jefe de Estado Mayor, y luego una confidencia de un «chivato» pagado por la Policía hizo el resto: El F. B. I. se presentó en su casa, el plan fue aprehendido y él está ahora en libertad provisional bajo palabra hasta que un juez decida.

El plan de Bassano era hacer llegar a Canarias las drogas de Turquía, Oriente Medio, Persia, Etiopía, Marruecos y, en fin, de todos los países productores. En Canarias, la droga partiría convenientemente en dos direcciones al Norte, es decir, a Nueva Orleans, y a Nueva York; y en una al Sur, Buenos Aires. Una vez llegada, lo demás era coser y cantar. Para sacar la droga se emplearían buques mercantes y también aviones, incluso varios hidroplanos que llevarían la droga oculta en sus deslizantes y que amerizarían en pleno Atlántico en épocas de bonanza dejando el cargamento a buques rápidos fletados por Bassano y sus amigos.

Según el plan establecido por este hombre, el hacer de las Canarias la plataforma de la droga le proporcionaría una ganancia líquida de tres dólares por gramo de hachis o cáñamo índico, marihuana o alucinógenos obtenidos de plantas de Africa, del opio y de los residuos de la adormidera, en suma, de toda la droga que esta región del Mundo produce.

Puede decirse que las Canarias y el Mundo —y naturalmente, la propia América— han escapado de buena, porque el plan estaba muy bien montado. Se trata de escapar de los caminos trillados para tomar otros paralelos, algo más alejados y extendidos por países donde hay muchos ciudadanos que se pueden comprar a causa de su miseria, hasta llegar al archipiélago canario donde se montaría el «gran almacén» bajo la dirección de los corifeos de Bassano. Esto ya no será así. El F. B. I. ha estado esta vez rápido, exacto y eficaz en la lucha contra la droga. Felicítese el Mundo de ello...

RAMON ARRIETA

estamos
a su servicio
en la
nueva oficina
de
Santa Clara, 34

CAJA DE AHORROS MUNICIPAL

86 oficinas para comodidad de usted.

M.E.C.D. 2017

Hasta Julio del año que viene España tiene azúcar suficiente

Rodríguez de Valcárcel recibe a la I Asamblea nacional de Jóvenes

Madrid (Cifra). — «Tenemos abastecimiento de azúcar hasta Julio de 1975, y lo que ahora preocupa es el azúcar de la campaña 1975-76», afirma el presidente del Sindicato nacional de Azúcar, Jesús Posada Cacho, en una rueda de Prensa que publica en su último número el semanario «Desarrollo».

«El azúcar nacional e importado —agrega el presidente del Sindicato— se halla prácticamente en poder de las fábricas en cantidad suficiente e incluso en cifras algo superiores a las del año pasado en estas fechas, para el abastecimiento normal de la demanda en el plazo marcado».

Preguntado sobre dónde radica el actual problema, el señor Posada Cacho contesta: «Pues el problema es que hay una psicosis de acaparamiento, una psicosis de aumento de consumo. Aproximadamente el 50 por ciento de la producción de azúcar se consume en usos industriales y tanto por parte del ama de casa como por parte de los industriales, se produce sensiblemente esa psicosis, psicosis que realmente hay que decir y es la verdad, es totalmente injustificada, porque de aquí a Julio, consumiendo lo que normalmente se consume, hay suficiente azúcar».

Refiriéndose al cultivo —dice también el señor Posada— el objetivo para el próximo año es de unos ocho millones de toneladas de remolacha. En un año excepcional, como ha sido 1971, se ha llegado incluso a producir las 970.000 toneladas de azúcar. Este año, que ha sido un año muy malo en todos los órdenes y también de retroceso, porque, no hay que engañarnos, existe una gran recesión en el cultivo, se habrán producido algo más de las 600.000 toneladas de azúcar, por lo tanto, ha habido que importar la diferencia».

PRIMERA ASAMBLEA NACIONAL DE JOVENES

Madrid (Cifra). — «Tenemos un cierto derecho a hablaros de vuestros deberes, no sólo ante el ayer y ante la Historia, sino desde hoy hacia el mañana, ese mañana que hay que construir día a día, hora a hora, desde la plataforma que el sacrificio heróico de unos, tenaz, constante, continuo, de otros, nos permite contemplar el tiempo por venir con serena seguridad. Ese es el reto que tenéis ante vosotros, esa debe ser vuestra mística, el saber dar la respuesta que cada tiempo, cada circunstancia, vaya demandando», ha dicho don Alejandro Rodríguez de Valcárcel en el curso de una audiencia que el presidente de las Cortes españolas concedió a los participantes en la I Asamblea nacional de jóvenes.

EL PRESIDENTE DEL GOBIERNO INAUGURA LA AUTOPISTA DE LA PAZ Y MANZANARES

Madrid (Cifra). — El presidente del Gobierno, Carlos Arias Navarro, inauguró a' primeras horas de esta tarde las autopistas urbanas de La Paz y del Manzanares, que integran el tercer cinturón de la red arterial de Madrid.

Poco después de la una de la tarde, el señor Arias Navarro a quien acompañaba el ministro de Obras Públicas, Antonio Valdés y González-Roldán, llegó al puente de Segovia, bajo cuya estructura discurre la autopista del Manzanares, lugar desde donde se inició el recorrido oficial por las nuevas vías puestas hoy en servicio.

Tras la explicación de las características de la nueva autopista por parte del director general de Carreteras, el presidente del Gobierno procedió a cortar la cinta simbólica que daba acceso a la nueva autopista. A continuación, en automóvil, el señor Arias acompañado de la comitiva oficial recorrió la autopista del Manzanares y de La Paz hasta el puente del Parque de las Avenidas, donde terminan los dos tramos de pista hoy inaugurados.

EL PRINCIPE DE ESPAÑA, EN EL I.N.I.

Madrid (Cifra). — El Príncipe de España ha presidido la sesión inaugural de la segunda asamblea del Instituto «Eduard Torroja» celebrada esta mañana en la sede del Instituto nacional de Industria.

Asistieron los ministros de Industria y de Educación y Ciencia.

Don José María Aguirre Gonzalo pronunció un discurso en el que dijo que «en tres años hemos perdido nueve investigadores y sólo se han recuperado dos». El Institut «Eduard Torroja» —añadió— está en recesión. Se toma personal, sólo por cinco años, y se les paga mal. En este período de tiempo no se puede investigar.

El Estado —continuó— debe atender a la comunicación, a la salud, a la educación, a la nutrición y al alojamiento. Para él estas dos últimas son las necesidades preferentes que deben atenderse mediante una investigación agronómica y de la constitución.

Finalmente, el Príncipe de España declaró inaugurada esta segunda jornada y a continuación, se iniciaron las sesiones de trabajo que se prolongarán a lo largo de toda la semana.

EL MINISTRO DE TRABAJO INAUGURA LA SEMANA DE HOMENAJE A NUESTROS MAYORES

Alcalá de Henares (Madrid) (Cifra). — El ministro de Trabajo y vicepresidente tercer del Gobierno, Licinio de la Fuente ha presidido esta tarde la inauguración del hogar-residencia para pensionistas de la Seguridad Social de Alcalá de Henares, que coincide con la inauguración de la quinta semana internacional de homenaje a nuestros mayores.

Tras la bendición del Centro por el abad de la Santa e Insigne Iglesia Magistral, reverendo Doroteo Fernández, pronunciaron unas palabras el presidente de la comisión gestora del hogar-residencia, señor Sánchez Calado y director del Servicio de Asistencia social a pensionistas, señor Vidal Hernández.

Seguidamente, hizo uso de la palabra el ministro, señor De la Fuente, quien dijo que al inaugurar la residencia se inauguraba asimismo la semana internacional de homenaje a nuestros mayores «en un acto que no quiere ser de trámite, rutinario ni simplemente reiterativo de otros anteriores.

«Los pueblos —continuó— tienen que vivir necesariamente cara al futuro y ese futuro tiene que ser encargado con audacia, con valentía, con sensibilidad para las exigencias del tiempo nuevo.

«La dignidad de la ancianidad —prosiguió el ministro— es expresión de la dignidad de la persona, singularmente acusada por las circunstancias y respaldada por la trayectoria de realización personal y aportación social, que es el resultado de cada vida.

Concluyó el señor De la Fuente diciendo que «todo un mundo, casi siempre silencioso, próximo y a veces por nuestra culpa desinterés tan lejano, espera de nosotros que seamos justos, que seamos humanos, que seamos solidarios Este es, en sus líneas generales, el mensaje que al inaugurar esta semana quisiéramos hacer llegar a todos los españoles.

A continuación, el ministro de Trabajo y demás acompañantes giraron una detenida visita a las diversas dependencias que consta el Centro inaugurado. Este consta de ocho plantas, edificadas sobre 1.200 metros cuadrados y tiene una capacidad de 180 plazas. Cuenta con cafetería sala de rehabilitación y otras instalaciones complementarias

ANTIGUO BERGANTIN CONVERTIDO EN BARCO PARA TURISMO

Las Palmas de Gran Canaria (Logos). — En el puerto de La Luz, se encuentra el bergantín Ariane de bandera panameña. El buque fue construido en Holanda, en 1909, con el nombre de San Antonik, para una compañía sueca. Recientemente ha sido convertido en motovelero para dedicarlo a los viajes «charter» de siete días de duración. Durante el verano hace cruceros por los puertos nórdicos y el Mediterráneo. Ahora, el Ariane procedía de los puertos del Caribe y continuará viaje a Casablanca y Lisboa.

Llega a Tarragona el esposo de la Princesa Margarita de Inglaterra

Tarragona (Logos). — Ha llegado esta noche a Tarragona Tony Armstrong Jones, esposo de la Princesa Margarita de Inglaterra. El propósito de su viaje es el de realizar fotografías de una importante factoría del complejo industrial de Tarragona. Permanecerá aquí hasta el próximo viernes, teniendo intención asimismo, de efectuar fotografías de rincones y personajes típicos de la capital tarraconense. Esta noche cenó en la intimidad con el alcalde de la ciudad

TALLERES GRAFICOS
«DIARIO DE BURGOS»
Trabajos a todo color en
OFFSET
Presupuestos ventajosos
Talleres Graficos Diario de Burgos
Calle San Pedro Cardeña, 34 - Apdo. 46 - Telf. 207358
PAPELERIA TAGRA - Vitoria, 13 - Teléfono 202852

Ataque de la aviación de Israel contra objetivos palestinos al Sur del Líbano

Optimismo de Dayan y sombrías impresiones del presidente del Consejo judío mundial, Goldmann

Bonn cree que un nuevo conflicto árabe-israelí podría desencadenarse en Primavera

Tel Aviv (Efe-Reuter). — Aviones de las fuerzas aéreas israelíes han llevado a cabo un breve ataque contra objetivos guerrilleros situados al Sur del Líbano, ha dicho un portavoz del Ejército.

El portavoz ha dicho que el ataque fue llevado a cabo contra una zona que es conocida en Israel como «tierra de Al Fatah» debido a la gran concentración de comandos palestinos de dicha organización que tienen su base allí.

BAJAS EN SUELO LIBANES

Beirut (Efe-UPI). — La aviación israelí en su ataque realizado hoy contra la zona de Arkoub, en el Sur del Líbano, ha ocasionado la muerte de dos personas y otras siete resultaron heridas según indican las primeras noticias recibidas en esta capital.

Varias zonas agrícolas fueron incendiadas, ocasionándose daños considerables.

El ataque fue llevado a cabo por doce viones israelíes tipo «Phantom» y tuvo 17 minutos de duración.

A primera hora de hoy, soldados israelíes han atacado el pueblo de Shabaa, situado a unos tres kilómetros de la frontera, con disparos de ametralladora.

Testigos presenciales afirman que un vecino del pueblo resultó herido de gravedad y varias casas sufrieron daños como consecuencia del ataque de 40 minutos de duración.

Una patrulla israelí trató de tomar una posición en Tallet al Shaar en la misma zona y fueron rechazados por la artillería libanesa.

QUEJA EGIPCIA

El Cairo (Efe-UPI).— Egipto se ha quejado a Estados Unidos sobre el comportamiento provocativo israelí, en forma de movimientos militares en las líneas del frente y en las declaraciones, relativas a la guerra hechas por los dirigentes israelíes, informan hoy fuentes diplomáticas egipcias.

Según ellas, el ministro egipcio de Relaciones Exteriores, se entrevistó con el embajador de los Estados Unidos, para informarle de que Egipto ve con preocupación los movimientos militares provocativos realizados por Israel y las declaraciones relativas a la guerra hechas por los dirigentes israelíes.

ARAFAT EN EL CAIRO

El Cairo (Efe-Reuter).— Yasser Arafat, dirigente de la Organización Palestina de Liberación, ha llegado hoy a esta capital, procedente de Damasco. Se espera que mantenga conversaciones con las autoridades egipcias, relacionadas con el debate que se celebrará en la Asamblea general de las Naciones Unidas, sobre la cuestión palestina que comenzará el miércoles próximo. Se cree que Arafat marchará en las próximas veinticuatro horas a Nueva York, al frente de la delegación palestina.

ISRAEL INSISTE EN NO NEGOCIAR CON LOS PALESTINOS

Jerusalén (Efe).— El ministro de Asuntos Exteriores, Ygal Allon, ha reiterado hoy la negativa de Israel a entablar negociaciones con la Organización para la Liberación de Palestina y añadió que podría haber otros caminos para tratar sobre la zona Oeste del Jordán (Cisjordania), ocupada por Israel.

DECLARACION DE MOSHE DAYAN

Washington (Efe). — El ex-ministro de Defensa de Israel, Dayan, respondió hoy a la ofensiva diplomática del dirigente palestino Yaser Arafat —quien el miércoles se dirigirá a la Asamblea general de las Naciones Unidas— con un nuevo «no» a la creación de un Estado palestino.

Dayan insistió en su teoría de que los palestinos tuvieron 20 años para erigir su Estado y convertir a Jerusalén en su capital (hasta la guerra del 67 en que Israel extendió sus fronteras) y no lo quisieron hacer.

Además, agregó Dayan hablando en el club nacional de Prensa de Washington, «es materialmente imposible la creación de tal Estado, pues no existe espacio físico suficientemente amplio para dar cabida a un Estado».

Monstrándose optimista ante la situación por la que atraviesa actualmente el problema árabe-israelí, el ex-ministro de Golda Meir cree observar un cambio positivo en las relaciones entre Israel y Egipto, Jordania y Palestina.

IMPRESION PESIMISTA

París (Efe). — El presidente del Consejo mundial, Nahum Goldmann, declaró hoy en París que la situación en el Próximo Oriente es «dramática y explosiva» y pide a los Gobiernos de Israel, Egipto y Siria que tomen «decisiones radicales en favor de una paz total e inmediata».

«El tiempo presiona —añadió— y si realmente se quiere evitar una guerra destructora e inútil hace falta que Israel anuncie estar preparada a hacer grandes concesiones territoriales y que los árabes digan que están dispuestos a reconocer a Israel fronteras seguras y reconocidas».

Para el presidente del Congreso judío mundial, que acaba de realizar una visita a Israel «la situación en Próximo Oriente y especialmente en Israel es cada vez más crítica y el tiempo sigue jugando en favor de los árabes».

VATICINAN UN NUEVO CONFLICTO EN LA PRIMAVERA

Hamburgo (Efe). — Los embajadores de la República Federal de Alemania en los países de Oriente Medio y los servicios alemanes de información coinciden en el pronóstico, expresado la pasada semana en Bonn de que una nueva guerra árabe - israelí podría desencadenarse la próxima primavera en aquella zona.

CONTRA HUSSEIN

Beirut (Efe-UPI). — La organización de Palestina para la liberación a la que se ha otorgado el control sobre la ribera occidental del río Jordán para cuando se retiren las fuerzas israelíes de ocupación reclama ahora, su autoridad sobre la ribera oriental.

Faruk Kaddumi, jefe de la sección política de la OPL ha dicho en un mensaje que se celebra en Bagdad, dirigido a la conferencias de estudiantes, que "Jordania es nuestra y Palestina es nuestra Palestina". "Estableceremos nuestra entidad nacional en todo este territorio después de que haya sido totalmente liberado de la presencia sionista y del Rey agente reaccionario".

INDULTO

Beirut (Efe). — El Rey Hassan II de Marruecos ha indultado a 15 palestinos detenidos el mes pasado bajo la acusación de que proyectaban asesinar al Rey Hussein de Jordania durante la reciente cumbre árabe de Rabat, informa hoy el diario "As-Safir" La Embajada libia en Marruecos se ha ofrecido a proporcionar a los palestinos los documentos necesarios para salir del país.

REAJUSTE EN BAGDAD

Bagdad (Efe - Reuter). Cuatro ministros han dejado el Gobierno tras un reajuste anunciado esta noche.

La agencia de noticias iraquí que no explica los motivos de estos cambios, señala que los ministros son Jawad Hashem (Planificación), Amin Abdel Karim (Finanzas), Nuhad Jarry al Jaffaf (Transporte) y Nazar al Tabasksha-li (ministro de Estado).

Por otra parte, Saadoun Hammadi, ex-ministro de Petróleo y Recursos minerales, ha sido nombrado titular de Asuntos Exteriores, para sustituir a Shazel Taqa, que murió durante la conferencia de ministros árabes, previa a la «cumbre» de Rabat.

DISTURBIOS EN LUANDA

Luanda (Efe). — Cuarenta y ocho personas por lo menos resultaron muertas y más de un centenar heridas durante la violencia desatada el pasado fin de semana en los suburbios de Luanda, capital de Angola, según los últimos informes llegados de los centros hospitalarios. En la noche de ayer se volvieron a registrar disparos intermitentes en los distritos de la periferia.

Reorganización del Gabinete japonés

Tokio (Efe). — El primer ministro japonés, Kakuei Tanaka, ha reorganizado hoy su Gabinete, así como la Jefatura de su partido, el liberal democrático (LDP) tras negar que haya actuado ilegalmente en sus asuntos financieros públicos y privados, de lo que ha sido acusado en una revista.

Dos ministros clave de su Gabinete, el de Finanzas, Masayoshi Ohira, y el de Asuntos Exteriores, Toshio Kimura, conservan sus puestos en el Gabinete.

La reorganización es considerada como una necesidad para superar las dificultades del Gobierno ante la actual crisis política y para fortalecer la unidad del Gabinete y del partido como preparación de la visita que realizará en la próxima semana a Tokio el presidente norteamericano Ford.

M.E.C.D. 2017

Asesinato del presidente de la Audiencia de Berlín occidental

(Viene de primera página)

do a la denominada "Fracción ejército rojo". En dichas llamadas, se decía también que se cometerán nuevos atentados contra jueces, Comisarías de Policía y edificios judiciales, en Francfort, Hamburgo, Bremen, Munich y otras ciudades alemanas.

El Gobierno de Berlín occidental se encuentra reunido desde esta mañana en sesión extraordinaria para estudiar las repercusiones del atentado que, en muchos sectores, se interpreta ya como el comienzo de una serie de actos terroristas en la República Federal.

FUNERALES OFICIALES

Berlín (Efe). — El ministro federal del Interior, Maihofer ha ofrecido una recompensa de 50 mil marcos (1.400.000 pesetas) para quien ofrezca una pista que conduzca a la detención de los asesinos del presidente de la Audiencia de Berlín occidental, Guenter Von Drenkmann, que fue asesinado a balazos el domingo pasado.

Las ceremonias fúnebres, que serán oficiales, se celebrarán en el Senado de Berlín Occidental el próximo 21 de Novimebre el cadáver del presidente de la Audiencia berlinesa será enterrado en Hamburgo. El día de las ceremonias fúnebres todos los edificios oficiales de Berlín occidental y los transportes municipales ostentarán la bandera a media asta.

CONFERENCIA DE MINISTROS ALEMANES OCCIDENTALES DEL INTERIOR

Bonn (Efe). — La conferencia de ministros alemanes occidentales del Interior, organismo consultivo que componen el titular federal y sus once colegas de los Gobiernos regionales, se reunirán mañana en Bonn, para deliberar sobre una acción concertada de máximo nivel contra el terrorismo en Alemania Federal y Berlín Oeste. La conferencia celebrará sesión extraordinaria a causa del atentado en el que ha muerto el presidente de la Audiencia berlinesa occidental, Von Drenkmann.

EL MINISTRO DEL EJERCITO VISITA VIELLA Y LERIDA

(Viene de primera pág.)

plarios se trasladó al acuartelamiento del regimiento de Artillería, donde pasó revista, seguidamente, a las dependencias militares y a la compañía de Transportes, deteniéndose especialmente en el Centro de Formación Profesional y en el campo de tiro, así como en los cuarteles del regimiento de Infantería, Barcelona 63.

Después, en el Gobierno militar, el ministro ofreció una recepción a las autoridades leridanas, con las que almorzó en un céntrico restaurante. El presidente de la Diputación y el alcalde de Lérida hicieron entrega al ministro del Ejército de sendas placas conmemorativas de su visita a Lérida. Al término del almuerzo, el ministro del Ejército se reunió con los representantes de los medios informativos catalanes y dijo: «Ha sido para mí una sorpresa el cariñoso recibimiento de Cataluña. Nunca había estado en Lérida, pero sabía y sé el afecto que Cataluña tiene al Ejército español».

Después, a una pregunta del corresponsal de «Cifra» sobre la función de la nueva Academia General de Suboficiales que funcionará en el campamento militar Martín Alonso en los Pirineos leridanos, el teniente general Coloma Gallegos, señaló que posiblemente con su presencia sería inaugurado el próximo día 15.

«Tendrá como misión, dijo el ministro, la formación de nuestros mandos subalternos, los mandos que se precisen sin recargar las correspondientes escalas y ofreciendo al mismo tiempo un porvenir profesional al cuerpo de suboficiales. No es demagogia sino reconocimiento a estos hombres cuyos auténticos méritos sólo conocemos los que vestimos el uniforme militar».

Antes de abandonar Lérida, el teniente general Coloma Gallegos visitó las instalacions militares de Raimat y el Hospital Militar de Lérida, siguiendo viaje hacia las seis de la tarde a Seo de Urgel.

HA FALLECIDO BENITO PEROJO

(Viene de primera pág.)

mujer más guapa que puse ante una cámara».

El señor Perojo procedía de una familia de periodistas propietaria del periódico «Nuevo Mundo», que vendieron. El joven Benito se aventuró en los entonces experimentales caminos del cine español, constituyéndose en uno de los pioneros del séptimo arte en nuestro país.

Ya en el mundo del cine destacó por su honestidad y capacidad de trabajo que recuerdan la mayor parte de los directores españoles que con Benito Perojo trabajaron: Orduña, Sáenz de Heredia, Pedro Lazaga, Rafael Gil y otros tantos.

A los ochenta años, se había retirado del servicio activo al frente de su productora por razones de salud pero su nombre ha quedado vinculado a la vida cinematográfica a través de los artistas españoles que aprendieron de su obra.

Conducir un coche no quiere decir patente para ningún género de transgresiones. Aparca con respeto para los peatones. Respeta los pasos de cebra. Limita la velocidad en los puntos neurálgicos y en general tanto al paso por los núcleos rurales como en las calles de la ciudad

TOMAS DE POSESION DE LOS SUBSECRETARIOS DE INFORMACION, HACIENDA Y ECONOMIA FINANCIERA

También se hizo cargo del I. N. I. un nuevo presidente, Guerra Zunzunegui

Madrid (Cifra). — Don José María Sánchez Ventura y Pascual, nuevo subsecretario del Ministerio de Información y Turismo, ha prestado juramento y tomado posesión de su cargo en la mañana de hoy. El acto, celebrado en el auditorio del Ministerio de Información y Turismo ha estado presidido por el titular del Departamento don León Herrera Esteban.

Tras la lectura de los decretos de cese y nombramiento, el señor Sánchez Ventura prestó juramento de su cargo. Al término de la ceremonia, el señor Oreja Aguirre pronunció unas palabras.

Siguió en el uso de la palabra el señor Sánchez Ventura, quien proclamó su lealtad al Jefe del Estado, al Príncipe de España, a presidente del Gobierno, a las leyes fundamentales y al pueblo español.

Cerró el acto el señor Herrera Esteban con un breve parlamento en el que agradeció al señor Oreja Aguirre su sentido del deber, de la amistad y la colaboración.

Entre los representantes en el acto figuraba el subsecretario del despacho del presidente del Gobierno, don Carlos Alvarez Romero, y el subsecretario de Ministerio de Obras Públicas, señor Sánchez Terán.

TOMAS DE POSESION EN HACIENDA

Madrid (Cifra). — Los nuevos subsecretarios de Hacienda y Economía Financiera han tomado posesión de sus cargos en acto celebrado esta mañana en el antedespacho del vicepresidente segundo y ministro de Hacienda, Rafael Cabello de Alba y Gracia.

Asistieron al acto el vicepresidente tercero y ministro de Trabajo, Licinio de la Fuente, así como los ministros de Educación y Ciencia, Industria, Obras Públicas, Comercio y Secretario general del Movimiento.

Tras la lectura de nombramientos y jura de los nuevos subsecretarios de Hacienda, Fernando Benzo Mestre, y Economía Financiera, José Luis Cerón Ayuso, el subsecretario saliente, José López Muñiz en nombre propio y en el de José Ramón Fernández Bugalla, que cesa también como subsecretario de Economía Financiera, pronunció unas palabras.

Seguidamente el señor Benzo, en representación de los nuevos subsecretarios, recordó que hace veinticinco años se incorporó como funcionario al Ministerio de Hacienda al mismo tiempo que Rafael Cabello de Alba y Licinio de la Fuente, hoy vicepresidentes segundo y tercero del Gobierno, y desde entonces ha permanecido siempre en distintos servicios del Ministerio, excepto los cuatro años que desempeñó la Subsecretaría del Ministerio de Industria.

Cerró el acto el señor Cabello de Alba, quien comenzó por pedir a todo el personal de la casa, en este su primer contacto público, su ayuda, colaboración y sacrificio para desempeñar su tarea.

Señaló que no son estas circunstancias propias para el triunfalismo, pero que tampoco hay que abordar a realidad con pesimismo. «Si trabajamos en equipo, podremos mejorar el nivel de bienestar que el pueblo español ha conseguido en lo económico y en lo social»

Se refirió después a la personalidad de los señores Benzó y Cerón y terminó diciendo que, «en estos tiempos en que tantos virtuosos de la oportunidad y acomodo están reservando su colaboración para el futuro, reconforta ver que hay hombres que se ofrecen con su trabajo para hacer posible ese futuro».

TOMA DE POSESION DEL NUEVO PRESIDENTE DEL I. N. I

Madrid (Cifra). — «Un reto hermoso y arriesgado nos plantea el destino a los hombres del I.N.I. en 1974: dar una respuesta constructiva a la crisis que se nos avecina. Hacer, como antaño, lo que acaso a los pusilánimes les parezca una locura. Hacer lo que otros no pueden hacer. Llevar trabajo y fuentes de futura riqueza a las regiones que han quedado más descolgadas del bienestar general», dijo José María Guerra Zunzunegui en su toma de posesión como nuevo presidente del I. N. I.

Al acto, celebrado esta tarde en la sede del Instituto Nacional de Industria, señores Cabello de Alba, Fernández Cuesta y Santos Blanco; así como el presidente saliente, señor Fernández Ordóñez, y otras personalidades de los citados Departamentos.

CESE Y NOMBRAMIENTO EN LA SECRETARIA GENERAL DEL SAHARA

Madrid (Cifra). — Por sendos decretos de la Presidencia del Gobierno que hoy publica el «Boletín Oficial del Estado», se dispone el cese de Fernando de Mateo Lage en el cargo de secretario general de la Dirección general de Promoción de Sahara y se nombra para el mismo cargo a Enrique Ruiz y Gómez de Bonilla.

CLAUSURA DEL CONSEJO SINDICAL DE LEON

León (Logos). — El ministro de Relaciones Sindicales, don Alejandro Fernández Sordo, ha presidido el acto de clausura de quinto Pleno del Consejo económico social sindical provincial de León. Le acompañaban altas personalidades provinciales y de su Departamento.

En el acto intervino el delegado provincial de la Organización, don Emilio Caballero Gallardo, quien puso de manifiesto el estancamiento de la expansión económica de la provincia de León, que se traduce en un decrecimiento del ritmo evolutivo de sus magnitudes económicas, lo que le distancia de la evolución experimentada al nivel medio nacional.

Seguidamente el gobernador civil, señor Laina, tras agradecer la presencia del ministro, puso de relieve las necesidades urgentes de la provincia de León, que concretó en la de completar el desarrollo agrícola y ganadero y equilibrar su economía con una adecuada industrialización.

Finalmente, intervino el Señor Fernández Sordo, quien manifestó que esta unidad en las conclusiones, es, precisamente, el fruto de la unidad que impera dentro de la Organización Sindical, que constituye la fuerza social y política que permite los logros importantes, la que determina la posibilidad más cierta de su realización y la que evita la pérdida de los esfuerzos, de la dignidad y, sobre todo, de la auténtica libertad de las personas llamadas a esta general colaboración sin adscripciones ajenas al tema.

El ministro hizo hincapié en la necesidad de un verdadero desarrollo regional que lleve la esperanza, la cultura y la oportunidad a todos los españoles, para lo que propugnó la iniciación, con carácter inmediato, de la confección de nuevos proyectos capaces de conseguir la elevación de los índices de la renta, de la inversión, de la producción y del rendimiento personal, en los diferentes sectores y que equiparen la oportunidad de vida de cada español con todos los demás, se hallen donde se hallen, y cualquiera que sea a actividad a que se dediquen.

PROXIMO VIAJE DE KISSINGER A PEKIN

(Viene de primera pág.)

tados Unidos efectúan a España también, y la política norteamericana en la cuestión del Sahara, se pu...ualizó.

Se puso de relieve en los mismos círculos que los Estados Unidos han adoptado la política de proporcionar armas a los países amigos que las soliciten, si estas armas están disponibles y no hay problemas en cuanto al suministro a las Fuerzas Armadas norteamericanas.

FORD, SATISFECHO

Washington (Efe). — El presidente norteamericano Gerald Ford, comentó después de una entrevista de tres horas con el secretario de Estado, Kissinger, que los resultados del viaje del secretario de Estado a través de 17 países había sido« en general muy esperanzadores». Ford calificó la gira de «agotadora» pero que Kissinger había regresado con alentadoras noticias del Oriente Medio y del subcontinente Indio.

KISSINGER A PEKIN

Washington (Efe). — El secretario de Estado norteamericano, Henry Kissinger visitará Pekín del 24 al 28 de este mes según se anunció hoy oficialmente.

El secretario de Estado acompañará al presidente Ford en su viaje oficial a Japón y en la minicumbre de Vladivostok con los dirigentes soviéticos. Inmediatamente después, Kissinger volará a Pekín, mientras Ford visitará Corea del Sur.

Se concede gran importancia al viaje de Kissenger, que tendrá lugar inmediatamente después de la «minicumbre» tan deseada por los jerarcas soviéticos para conocer directamente la disposición de Ford en relación al proceso de entente iniciado por su antecesor, Nixon.

Otro crimen en Argentina

Y más atentados terroristas

San Luis (Argentina) (Efe). — En dos atentados perpetrados por terroristas hoy en la ciudad argentina de San Luis, las casas de un legislador y un alto funcionario de Turismo resultaron acribilladas a balazos de ametralladora, sin que se produjeran víctimas.

Extremistas no identificados ametrallaron desde automóviles en marcha con diferencia de minutos, las viviendas del expresidente de la legislatura local, diputado Jorge Niño, y del subsecretario de Turismo, Enrique Morel.

Los dos edificios, situados en la zona céntrica de la ciudad, cercanos entre sí, resultaron dañados por las balas, que destrozaron, entre otras cosas, gran cantidad de cristales.

OTRO CRIMEN

Posadas (Misiones, Argentina) (Efe). — Alejandro Pacheco, de 57 años de edad, escribano del Gobierno, fue asesinado anoche, en su domicilio, por un individuo que le hizo cinco disparos y, seguidamente, se dio a la fuga.

La artritis reumatoide más frecuente en las mujeres

Madrid (Cifra). — Un 10 por ciento más de mujeres que de hombres, padecen artritis reumatoide, se puso hoy de relieve durante el coloquio «Lepetit», que sobre este tipo de enfermedades se celebra en Madrid por eminentes profesores.

Parece ser que los gérmenes inflamatorios del tejido conectivo como la artritis, la artrosis y el lupus eritematoso o diseminadas, flotan de forma crónica entre un 5 y un 6 por ciento de la población mundial. La cifra neta para España se calcula en unos dos millones de personas que padecen algunas de estas enfermedades de forma crónica y personas que padecen inflamaciones relacionadas con el tejido conectivo en general, crónicos y no crónicos, hasta un 30 por ciento.

El problema está en que no se conoce muy exactamente el origen de estas enfermedades, según afirmaron en la mañana de hoy a Cifra los mismos.

«La artrosis se presenta como una enfermedad del envejecimiento —añadieron—, pero esta afirmación no hace más que ocultar nuestra ignorancia acerca de este envejecimiento de los tejidos. Tampoco conocemos las causas de la artritis reumatoide, pero hay datos indirectos que sugieren la posibilidad de que pueda ser producida por un virus. Mediante el microscopio electrónico se ven partículas en los tejidos enfermos que parecen virus.

A pesar de no ser enfermedades genéticas, «que no se llevan en la sangre», hay casos de hasta seis hermanos —continuaron—. Afirmaron que en experimentos realizados con una determinada especie de ratones que padecen una enfermedad similar, la lupus humano, se ha conseguido aislar un virus.

«En resumen —terminaron los profesores— sospechamos que la artritis reumatoide y el lupo eritematoso pueden ser producidos por una combinación de un virus y factores externos».

M.E.C.D. 2017

Navarro, en vanguardia, no consigue rematar el balón, ante la acción de Molina, guardameta del Córdoba. — (Foto Cifra Gráfica)

OTRA GRAN OCASIÓN PERDIDA

EL BURGOS FUE BATIDO EN CÓRDOBA POR 2-1

Nuestro equipo logró el gol del empate no a tres minutos del final y encajó el de la derrota cuando se jugaba un descuento

Un gol injustamente anulado a Navarro y varias ocasiones perdidas por los demás delanteros

Córdoba. — Córdoba, 2 (Burguete y Onega); Burgos, 1 (Juanjo).

Córdoba. — Molina; Dominichi, Salas (Alarcón), Marín; Baro, Urbano; Martínez, Mellado, Burguete, Onega y Rivero.

Burgos. — Gorospe; Chufi, Aguilera, Vallejo; Valdés, Sistiaga; Viteri (Ferrero), Soroa, Garrido, Navarro (Polo) y Juanjo.

Arbitró el señor Congregado, de Extremadura, con tendencia casera. Mostró tarjetas blancas a Marín, Soroa, Gorospe (a éste al final del partido) y al entrenador del Burgos. Su segundo tiempo fue manifiestamente anti-burgalés.

GOLES

Minuto 75. — A la salida de un córner botado por Martínez, Burguete remata de cabeza a gol.

Minuto 86. — Saca una falta Soroa y después de rebotar en la barrera, Juanjo aprovecha para marcar el uno a uno

Minuto 93. — Córner que saca Dominichi, se forma una melée en el área burgalesa y Onega marca el dos a uno definitivo.

Por el Burgos destacó la labor de Navarro y el cierre Aguilera, así como sobre todos Soroa. Por el Córdoba merecen sobresaliente, Urbano, Mellado, Burguete, Molina y Onega.

El partido se ha caracterizado por la dura oposición que ha puesto en todo momento el Burgos, que se ha mostrado como un equipo muy técnico y correoso, incluso dominador, que tuvo en sus manos el empate durante la mayor parte del encuentro. Sólo a última hora se recuperó el Córdoba y llegaron los goles. Hasta el último momento estuvo la igualada en el aire. En el primer tiempo perdió varias ocasiones de marcar y al comienzo del segundo tiempo se le anuló un gol de Navarro, por pretendido fuera de juego. — MENCHETA.

COMENTARIO

El primer tiempo se ha desarrollado sin pena ni gloria por parte cordobesa, con un peloteo anodino entre los jugadores locales, que no se centraban y no había orden entre ellos. Esto dio ocasión al Burgos para imponer su ritmo

Pronto se desarrollaron jugadas de peligro en las áreas, y fue el Córdoba, en el minuto tres, cuando el debutante Mellado, tiró con peligro a la puerta de Gorospe, que paró con bastante dificultad. Seis minutos más tarde, a un centro de Viteri, Garrido pierde una gran ocasión de marcar en el portal de Molina. Fue un gran susto para los cordobeses.

El equipo burgalés juega en todo momento a la ofensiva, se despliega con orden y ocupa mejor el centro del campo, atacando con cinco hombres, sin miedo a que un contraataque de los locales le haga encajar algún gol.

En el minuto 15, Garrido, solo ante Molina tiró, despejando el portero a córner con el pie, cuando ya estaba batido. Por parte del Córdoba no hay entendimiento entre los centrocampistas, y la defensa, nerviosa y sin acoplarse, cosa que aprovechó el Burgos para prodigar sus contragolpes. aunque sin efectividad.

En el minuto 28, Garrido aprovecha un fallo defensivo cordobés para bombear un balón por lo alto del cuerpo de Molina, que salió fuera por poco. El equipo local no muestra peligro, salvo en algunas ocasiones, y los delanteros no aciertan con ataques efectivos. En el minuto 34, Onega saca una falta, recoge Rivero y Gorospe a la desesperada se arroja a los pies del delantero.

Sólo cinco minutos después de la jugada anterior, el Burgos vuelve a poner en apuros al Córdoba. Soroa saca un córner y Viteri tira saliendo Gorospe para por poco. Poco después es Navarro quien tiene otra gran ocasión.

En líneas generales, en el primer tiempo hemos visto un Córdoba que ha jugado por debajo de los que nos tiene acostumbrados en casa. y además se enfrentaba a un equipo muy fuerte y que le dio bastante. Hasta el punto de que en ese período pudo haber logrado su triunfo.

El segundo tiempo comenzó con las mismas características que el primero. El Burgos seguía mandando en el campo de juego y el Córdoba no salía de su sitio, lamentablemente.

El mayor susto para los locales fue en el 49 cuando Navarro marcaba en el portal local, pero fue anulada este gol, alegando fuera de juego a Viteri.

Se pasó después a la reacción del Córdoba, que comenzó a atacar sin dar respiro a su rival, como en anteriores jornadas. En el minuto 61 hay una melée en el área burgalesa. Recoge el balón Mellado para dando el balón en el larguero. En el 66, a cabeza de Rivero, Onega se lanza en plancha para rematar. Tres minutos más tarde, en una bonita jugada, Urbano, éste centra y Gorospe de puños desesperación.

Minutos después, Burguete, desde larga distancia un chupinazo que no puede atajar Gorospe, que va hacia el balón, rematándolo, pero se cuela en el cuerpo del portero.

Se iban desgranando los minutos y el Córdoba había marcado aún, cuando Mellado, tras una jugada que partió desde su zona, llegó hasta el área burgalesa, burlando todas las entradas de los defensores castellanos, y tan fabulosa acción no encontró rematador. Todo parecía sospechar que el partido terminaría con empate. Pero en el minuto 75 Martínez, centró y Burguete, remató despejando Gorospe a córner, y a la salida de éste, el Córdoba, rompería por fin el cero a cero inicial, desbordándose la alegría en los aficionados. Dos minutos más tarde Onega cede a Rivero, que tira, y Gorospe se encuentra el balón.

A los 86 los locales se encontraron con la meta perforada en el lanzamiento de una falta en la que resultó lesionado Salas. Presumíamos entonces que el empate ya sería definitivo, pero en el tiempo de descuento por la lesión de Salas, el Córdoba consiguió deshacer el empate, venciendo en un partido que le ha costado lo suyo y en el que ha contado con evidente fortuna.

Realmente, tras su floja actuación a lo largo del primer tiempo, se comprende difícilmente cómo no se retiró ya con desventaja a la caseta, en el descanso. Claro que de esto fueron principales responsables los delanteros burgaleses, que supieron crear las ocasiones pero no rematarlas.

Posteriormente, ya en el segundo, fue anulado un tanto al Burgos por fuera de juego muy dudoso, viniendo a continuación una furiosa reacción local, que se tradujo en un gol. Esta ventaja fue neutralizada a tres minutos del final, por lo que todo hacía creer que el encuentro finalizaría en tablas; pero al prolongar el árbitro la contienda tres minutos, un poco largos, el Córdoba encontraría en el último minuto la ocasión para deshacer la igualada y asegurar un triunfo que siempre tuvo en el aire.

LA IMPORTANCIA DEL CORNER

Los dos goles del Córdoba se originaron en estas faltas

Comentarios de "Marca" y "As"

Los periódicos «Marca» y «As», por medio de sus respectivos corresponsales, juzgan así el partido Córdoba - Burgos.

«Zitro», en «Marca», se expresa de esta forma:

El córner, por la falta de rematadores, estuvo cargada que estaba prácticamente perdiendo en nuestro fútbol. Mas esta tarde en «El Arcángel» en ese tiempo segundo brioso del Córdoba, el balón desde el rincón ha vuelto a ocupar un primer plano, pues los dos tantos del cuadro local, marcados por Burguete y Onega, fueron producto de dos saques de esquina. Y el último, por cierto en el segundo final, para desesperación de los burgaleses y alegría de los locales.

Ha sido este Córdoba - Burgos una pelea y emocionante. El Córdoba, nervioso y confuso en el primer tiempo, se vio en muchas ocasiones dominado por el enemigo, que le aventajaba al anticipar la jugada. Con buena defensa y actuando también lentamente al ataque, el Burgos dio más guerra de lo esperado.

Después del descanso cambió la decoración, que tuvimos unos minutos iniciales de suspense, un tiro de Soroa que agarró Molina y un gol de Onega anulado por fuera de juego. Después, el cuadro local empujado por el fútbol del debutante Mellado y Urbano, que fueron sus dos mejores elementos, pusieron acción y genio volcándose sobre el área de Gorospe, que pasó por apuros. Tras el tanto de Burguete respondió el Burgos con otro de Juanjo, que el minuto final se mantuvo la inquietud, que el Córdoba con el oportuno remate del argentino Onega. Y ocurrió lo que tantas veces en fútbol, que se llega a su término nadie puede sentirse dor ni derrotado, pues el Burgos ya contaba un punto en el bolsillo, lo que le estropeó el partido.

Bien el Burgos, con fuerza atrás, donde sobresalió Aguilera; mientras que Valdés y Soroa destacaron en el centro del campo y Juanjo fue el elemento incisivo del ataque. Del lado local, también correcto ción en la cobertura, brilló la labor de Mellado, debutante, y de Urbano realizando en el ataque, buenas, pero aisladas, los extremos. Lo mejor de tarde el resultado, en un partido en que el equipo esquina volvió a cobrar actualidad.

Por su parte, «Leafar», en «As» escribe lo siguiente:

«Como se presumía, el partido resultó muy difícil para el Córdoba. El Burgos es uno de esos equipos que ni juegan ni dejan jugar. Tiene su fuerza en la homogeneidad del conjunto, con hombres muy dotados fisicamente y que pelean hasta la extenuación. Y un rival de estas características es lo que más puede causarles a los pupilos de Vavá, que técnicos sobre todas las cosas.

Así, durante el primer tiempo el cuadro local pasó fatiguitas de muerte. Si los delanteros del Burgos, especialmente su ariete, se llegan a mostrar finos en el disparo nada hubiera extrañado que se hubiese llegado al descanso con un par de goles de ventaja de los forasteros. Porque el Córdoba, en esta fase, no llegó a encontrarse a sí mismo. Prácticamente estaba desconcertado, de manera especial en su cobertura, que ofrecía un gran boquete por el eje, debido al nerviosismo que acusaban Marín y Varó, ambos por bajo de sus posibilidades contrastadas repetidamente en anteriores partidos.

Pero en el segundo tiempo cambiaron radicalmente las cosas. Para tirar por tierra el «sambenito» que se estaba colgando al Córdoba de que era incapaz de aguantar a buen ritmo los últimos cuarenta y cinco minutos. Fue precisamente en este período cuando el conjunto blanquiverde, empujado por esas dos «locomotoras» personificadas en Urbano y Mellado, se hizo dueño absoluto de la situación. Hasta el mismo Burgos quedó sorprendido de la metamorfosis. Los pupilos de Naya, fuertes y perfectamente dispuestos, quedaron desarbolados ante la briosa reacción del cuadro local. Si antes el Burgos había merecido adelantarse en el marcador, después todos los méritos estuvieron del lado blanquiverde. La primera ocasión la tuvo Mellado, en un disparo que repelió el larguero, a los quince minutos. Luego fue Onega quien, de cabeza y valerosamente, remató algo desviado. Y poco después Urbano protagonizó una soberbia jugada, con tiro que desvió acertadamente Gorospe. A la media hora llegó el primer gol del Córdoba. Martínez lanzó un córner con extraordinaria suavidad, Corospe no acertó a interceptar el cuero y Burguete, valientemente, entró al remate conectando un cabezazo al fondo de la red. Pudo aumentar el tanteo el Córdoba con una habilísima jugada de Onega sobre Rivero, pero el disparo de éste fue bien blocado por el meta del Burgos. Sin embargo, a los cuarenta minutos, el Burgos lanzó una falta sobre la meta del Córdoba un poco fuera de la línea frontal del área. Valdés fue el ejecutor y la pelota, tras rebotar primero en la barrera y después en el árbitro, quedó a los pies de Juanjo, que de tiro cruzado batió a Molina. Parecía que ya estaba todo decidido. Que el empate a uno sería irremediable. Mas, en el último minuto, Dominichi lanzó un córner y el remate de Martínez fue obstaculizado por el árbitro, evitando el gol. Pero el rechace del balón lo aprovechó Onega para batir irremisiblemente a Gorospe y anotarse el gol del triunfo entre el delirio de los jugadores blanquiverdes y de su hinchada, y la desesperación de los burgaleses».

Gorospe, desolado, ante el gol postrero del Córdoba. — (Foto Cifra Gráfica)

OPINAN LOS ENTRENADORES

NAYA: «Fallamos muchos goles. ¡Cosas del fútbol!»

VAVA: «En este día tuvimos suerte y acierto»

Córdoba. (Servicio especial para DIARIO DE BURGOS). — El Córdoba ha tenido el «santo de cara» al sacar adelante el partido. Es lo mejor que puede decirse, como resumen de este encuentro, en el que las más claras y abundantes ocasiones de gol han sido a favor del Burgos. Incluso éste vió anulado un tanto, por fuera de juego dudoso, lo que le impidió adelantarse en el marcador, cosa que hubiera terminado por desequilibrar a este Córdoba, que a lo largo de amplios períodos estuvo a merced de su rival.

Sin embargo, pudo culminar victoriosamente su actuación, con un gol «in extremis» de última hora, logrado cuando se jugaban los minutos de descuento, al aprovechar Onega un balón, a la salida de un córner, resolviendo de esta afortunadísima manera, no sólo una «melée», sino el propio resultado del encuentro.

Estas circunstancias habrían de pesar en el ánimo de los entrenadores, a la hora de comparecer para hacer sus declaraciones.

NAYA

El entrenador del equipo burgalés, Naya se mostró correcto con los informadores aunque en su cara se apreciaba el disgusto por la pérdida del encuentro.

—¿Qué le pareció el tanteo?

—Son las cosas del fútbol. Pienso que algún día le tocará al Burgos ganar en el último minuto del partido o en el tiempo de descuento. El fútbol es así.

—¿No le tocó ya el domingo pasado, Naya?

—Le tocó al Burgos, después de fallar cuarenta o cincuenta goles, porque creo que el Cádiz no pasó del centro del campo, y era una injusticia perder ese partido. Hoy se ha jugado de otra forma, pues nosotros hemos dominado más que el contrario.

—¿Decretó el Burgos su propia derrota, ya que en el primer tiempo dispuso de mayores oportunidades que el Córdoba?

—Fallamos muchos goles, creo que muchas veces es por falta de experiencia en algunos jugadores, que tienen posibilidades de llegar muy lejos. Quizá hoy les falte aplomo para resolver situaciones decisivas.

—¿Qué le ha parecido el Córdoba

—Nos hemos tuteado en el terreno de juego, hemos tenido, tal vez, más ocasiones de gol. El Córdoba también las ha tenido. Creo que son dos equipos que pueden aspirar a mucho.

—¿Por qué le amonestó el árbitro?

—Hubo una jugada violenta delante de mí, yo me excité un poco y creo que por eso me amonestó.

—¿Algo más?

—Creo que si este éxito de hoy le vale al Córdoba para ascender a Primera me alegro por la ciudad y por el equipo.

VAVA

Vavá, entrenador del Córdoba comenta:

—El Burgos es un equipo muy fuerte y que peleó mucho. Ha sido, sin duda, el que nos ha puesto las cosas más difíciles, en «El Arcángel».

—¿Tuvo el Córdoba suerte o acierto en ese gol en el último minuto?

—Un poco de las dos cosas, acierto porque el Córdoba reaccionó en el segundo tiempo, y suerte porque fue en el último minuto, cuando se materializó el difícil triunfo. En León saldremos a ganar. — Mencheta

EL BURGOS TRATARA DE JUGAR UN PARTIDO EL DOMINGO PROXIMO

"Vamos a procurar crecernos ante tantas adversidades como nos acechan" (Naya)

«Fue algo auténticamente incalificable», dice el gerente

Ayer regresó el Burgos de su viaje a Córdoba, que se ha cerrado con un balance negativo, cuando jugó y trabajó lo suficiente para haber merecido algún premio. El más justo hubiera sido el de la victoria; pero como mínimo se hizo acreedor al empate. A última hora, todo se malogró como consecuencia de una serie de asechanzas, quizás de descuidos propios —porque todo hay que decirlo— aunque también a causa de una sistemática persecución del árbitro, que redondeó un primer tiempo bastante aceptable, para cambiar totalmente de tono y ritmo en la continuación. ¿Qué pasó en «El Arcángel», para anular el legítimo gol de Navarro y luego todo lo que sucedió sobre el terreno?

El regreso del equipo se hizo ayer con la pesadumbre que supone haber trabajado lo suficiente para merecer el triunfo y luego regresar derrotados.

Sabemos que en Madrid se detuvo el gerente del Club, don Angel Díaz, quien acompañó al presidente del Club en su visita a la Federación y al Comité de Competición, el objeto de denunciar varias cosas que en «El Arcángel» se padecieron, todas a cargo de un árbitro negligente, parcial e indigno de ostentar el nombre que se le confiere. El segundo gol del Córdoba le dio él mismo, con su intervención en la jugada, pues el balón tropezó en él y en lugar de dejarle salir, le impulsó hacia el campo, brindando el remate de Onega, a bocajarro.

Algo verdaderamente bochornoso; pero esto no tiene solución. El 2-1 campea en el marcador y ya no hay quien lo mueva.

Ayer, al regreso a Burgos, preguntamos a Naya:

—¿Habrá descanso el domingo, ante la jornada en blanco?

—De ninguna manera. Vamos a tratar de concertar un encuentro, si es posible fuera de «El Plantío»; pero si esto no es posible jugaremos aquí. Nuestra obligación es crecernos ante tanta adversidad.

—¿Qué pasó en Córdoba?

—Prefiero no hablar. Hacerlo podría llevarme a incurrir en algún exceso, producto de mi natural indignación. Dejémoslo. Yo sólo puedo prometer que vamos a tratar de crecernos ante tanta adversidad, para ofrecer a la afición esa satisfacción que merece y que el equipo, por juego, está en condiciones de ofrecer.

—¿Se sabe ante qué equipo se jugará el domingo?

—No. Mi petición a la directiva es de que debemos mantenernos en activo el domingo y mañana, al regreso del gerente, quizá pueda concretarse algo.

Por la noche, conectamos con el gerente, don Angel Díaz con quien también hablamos:

—¿Qué pasó en Córdoba?

—No se lo puedo explicar. Ya hablaremos a mi regreso.

—¿Pero no puede precisarme más?

—Fue algo verdaderamente incalificable. Y el caso es que los equipos actuaron correctamente; pero el árbitro, sobre todo después del descanso, la emprendió contra el Burgos de forma implacable.

Una auténtica pena. Y la cuestión es que, desde Madrid, nos aseguran que no hay «caso» arbitral. ¿Hasta cuándo, señores federativos?

ARQUERO

Lea usted siempre DIARIO DE BURGOS

LO DE SIEMPRE, PERO CORREGIDO Y AUMENTADO

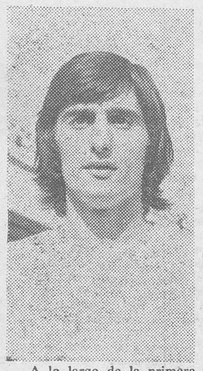

¿Cuántos partidos podría presentar el Burgos en que todo su esfuerzo aparece malogrado en los últimos minutos?

En esta ocasión, sin embargo, el desarrollo ofrece otras facetas más singulares, pues frente al Córdoba se iba perdiendo por 1-0 y justamente en el minuto 42 de la segunda parte (a tres minutos del final), el Burgos establecía el empate. A tan escasa distancia del final, todo hacía prever, que a falta de la victoria —que pudo y debió lograrse, en virtud de méritos de juego— se conseguiría la igualada; pero el Burgos, fiel a su tradición, volvería a encajar un gol de "ultimísima hora" haciendo inútil todo su esfuerzo y méritos, que ya hemos dicho fueron suficientes para haberse anotado el triunfo, que quizá hubiera sido juzgado de sorprendente; pero que en atención a cómo discurrió la confrontación, hubiera sido merecido.

A lo largo de la primera parte se jugó infinitamente más que el rival y se crearon ocasiones sobradas para haberse forjado el camino de la victoria. Sin embargo. no se consiguió atinar en ninguna de las muy favorables ocasiones que se crearon. Casi nada más abrirse el segundo tiempo, el Sr. Congregado indultaba al Córdoba de su presentida derrota, al invalidar un gran gol de Navarro, pretextando un fuera de juego inexistente, que sorprendió hasta a los propios jugadores y espectadores cordobeses.

Luego, la historia ya es conocida. El Córdoba que se pone por delante en el marcador, el Burgos que neutraliza la ventaja al borde del final y el gol encajado fuera del tiempo reglamntario, por los locales. En fin lo de siempre; pero ahora, corregido y aumentado.

Una auténtica pena que el paso del Burgos por los campos del Sevilla y del Córdoba se haya cerrado con bagaje absolutamente negativo, cuando con un mínimo de fortuna y de fuerza en el cierre, en las postrimerías, se hubiera podido hacer con un balance fantástico y total de cuatro puntos alcanzados.

Posiblemente, las aspiraciones burgalesistas de luchar por el ascenso, se hayan malogrado en el "Sánchez Pizjuán" y en "El Arcángel" Y lo triste del caso es que se ha perdido, cuando en ambos casos hizo fútbol, no para empatar, sino hasta para ganar. Pero las adversidades —y los árbitros— se han ensañado con el Burgos, respondiendo a algo que uno ya no sabe si se trata de una consigna.

Sorpresa de los cordobesistas ante el tanto burgalés, que significaba el empate. — (Foto Cifra Gráfica)

M.E.C.D. 2017

Consultas de cancilleres dentro de la OEA para decidir sobre el levantamiento de las sanciones a Cuba

Explosión de una bomba en la sede de la Conferencia interamericana

Washington (Efe). — Una potente bomba explotó durante la noche del sábado en el segundo piso de la Organización de Estados Americanos en Washington, causando importantes daños materiales pero ninguna víctima.

El artefacto explotó cerca de la oficina del representante del Ecuador en la «OEA» y del despacho del secretario general de la Organización, Galo Plaza.

En el momento de la explosión, sólo dos personas se encontraban dentro del edificio un ingeniero de radio y el guardián nocturno, pero ambos resultaron ilesos ya que se encontraban en el sótano.

A primeras horas de la mañana de hoy, una persona no identificada reclamó la responsabilidad del atentado en llamada telefónica a una agencia de Prensa.

El desconocido dijo que la bomba era una respuesta al restablecimiento de relaciones diplomáticas con Cuba. Añadió que pertenecía a una organización anticastrista, el movimiento «C-4», existente en los Estados Unidos.

El desconocido trató de traidores a los Estados americanos favorables al fin del bloqueo contra Cuba.

La «OEA» celebra precisamente estos días una importante reunión en Quito donde se trata de poner fin a este bloqueo económico.

CONSULTAS

Quito (Efe). — Una serie de consultas por todos los medios disponibles de comunicación, iniciaron desde la madrugada de hoy los diferentes cancilleres americanos con sus respectivos Gobiernos, para analizar la situación y desenvolvimiento de la 5 Asamblea de consulta de la Organización de Estados Americanos y para recibir instrucciones precisas.

El acuerdo con las instrucciones que reciban hoy los cancilleres de sus respectivos Gobiernos, se podrán presentar, a juicio de los observadores, variaciones en el concepto de votación, aunque de todas formas los cuatro países que forman la denominada «línea dura», no variarán de actitud, según lo revelaron esta mañana a «Efe», para ratificar su impresión de que no habrá catorce votos para levantar las sanciones punitivas a Cuba.

GESTION INFRUCTUOSA

Quito (Efe). — A busca de un consenso para conciliar todos los intereses de los países miembros de la «OEA» fracasó esta noche, y únicamente Colombia, Costa Rica y Venezuela, presentaron ante la Secretaría general el proyecto para el levantamiento de sanciones a Cuba.

En esta forma, los países promotores de esa medida, únicamente cuentan con trece votos y el número catorce, decisivo, no se ha podido obtener.

La resolución o proyecto presentado por las tres naciones mencionadas, consta de estos puntos textuales:

1. — Dejar sin efecto la resolución de la novena reunión de consulta de ministros de Relaciones Exteriores, celebrada en Washington en 1964.

2. — Pedir a los Gobiernos de los Estados americanos el fiel cumplimiento del principio de no intervención y que se abstengan de realizar cualquier acto que lo contradiga.

3. — Informar al Consejo de Seguridad de las Naciones Unidas sobre el texto de la presente resolución.

SESION SUSPENDIDA

Quito (Efe). — La quinta sesión de la Comisión general de la XV Asamblea de consulta de la «OEA» fue suspendida esta tarde a petición de los cancilleres, ante el aparente fracaso en las negociaciones para «encontrar una fórmula equitativa» que permita el levantamiento de las sanciones a Cuba.

Después de celebrada la cuarta sesión, ha quedado definido que sólo doce países son partidarios de derogar la resolución 1 de la IX Asamblea de consulta, celebrada en 1964 en Washington; seis se abstendrán de votar y otros tres votaron negativamente.

«Estamos tratando de salvar la Asamblea de consulta y la «OEA», dijo dramáticamente uno de los cancilleres, quien reveló a «Efe» que las posiciones siguen siendo «duras y difíciles».

Círculos bien enterados dijeron que de persistir las tesis encontradas, la Asamblea se clausurará mañana «lánguidamente», aunque se podrá pedir, en último caso, que sea aplazada para reanudarse en Febrero próximo.

DECLARACIONES DEL SR. SUAREZ DE PUGA

Quito (Efe). — «La «OEA» tiene dos importantes objetivos: el impulso a la cooperación y al desarrollo en los campos social y económico, del que requieren de forma inaplazable gran parte de los países del continente», declaró a «Efe» el embajador español señor Suárez de Puga, que asiste como observador a la presente sesión de la citada Organización.

Señaló después que España viene colaborando desde hace doce año al desarrollo hispanoamericano mediante la formación de especialistas en todos los campos y que, entre todos los países europeos que colaboran con la «OEA», España es el país que mayor número de especialistas tiene en los países miembros, dedicados a tareas de asesoramiento.

Destacó finalmente Suárez de Puga de que esa acción de España en Hispanoamérica justifica plenamente su presencia en la Organización de Estados Americanos, ante la cual el entrevistado ostenta el cargo de embajador permanente.

LA NAVIDAD SE ACERCA

Las tiendas, comercios y grandes almacenes preparan ya los elementos de ornamento y adorno para sus escaparates con vistas a las próximas Navidades. Del buen aspecto de un escaparate dependen muchas veces los éxitos en la venta de los artículos. En Berlín existe una firma dedicada a la tabricación de este tipo de adornos navideños, y no sólo para las necesidades nacionales sino también para el extranjero. En esta foto vemos una muestra del material que estos días preparan para su envío a 24 países. (Foto FIEL)

¿CANSADOS DE LA VIDA?

☆ Agresividad y agitación externa pueden ser mecanismos compensatorios

☆ Un Congreso internacional para el tema

☆ La Psicofarmacología trabaja para combatir el «cansancio de la vida»

Por Emilio REY

En la serie de contradicciones de la vida contemporánea, posiblemente la más universalizada sea la del cansancio de la vida Mientras se habla hasta la saciedad de «sociedad del ocio» y se especula con un futuro que ofrecerá más tiempo libre y más espacios durante el día exentos de tensiones, y de la agitación propia que incluye cualquier tipo de trabajo en mayor o menor grado, ascienden los elevados índices del «cansancio de la vida»

TEMA PARA CONGRESO

No se trata de ninguna ficción o de una moda pasajera. El cansancio de la vida ha sido objeto, por primera vez en nuestro país de un Congreso Internacional al que asistieron las más destacadas personalidades nacionales y extranjeras del campo de las ciencias humanas: El Dr. Rof Carballo- Mitscherlich, cuya obra sobre la agresividad ha sido traducida a todos los idiomas de Occidente; el filósofo Julián María, que habló de «Cansancio de la vida como crisis de los proyectos», etcétera.

Intentar buscar fórmulas que superen el cansancio de la vida o recetas de inmediata aplicación es una actitud ingenua porque la complejidad de los problemas exige un estudio lento y profundo. Incluso, todavía no se ha investigado totalmente en el tema, a pesar de las excelentes aportaciones del Dr. Rodríguez Delgado —famoso por sus investigaciones en la corteza cerebral, que expuso en la Universidad de Yale y en la de Madrid— sobre «Los mecanismos neurofisiológicos del cansancio de la vida»

La Psicofarmacología está también trabajando para rehabilitar al cansacio de la vida y de ello hablará un experto, el profesor italiano, Luigi Valzelli.

SITUACION LIMITE

¿Quiénes son los cansados de la vida, qué es? La primera respuesta podría ser la imagen del pluriempleado que corre de un lugar a otro y así todos los días hasta el agotamiento físico y psíquico. Sin embargo a pesar de ser un fenómeno extendido en nuestro tiempo, es de gran complejidad y no se acota en un estamento social o una profesión.

El Dr. Arana, experto en esta temática, ha definido la situación dando elementos para su comprensión:

—La vida sana sucede en constante innovación, en incesante creatividad. No sólo vivimos porque la sangre se renueve continuamente, sino porque la vida toda no cesa de innovarse en el corazón, en el cerebro, en los músculos y en el «alma» del hombre. La vida no se estabiliza nunca: Sube o baja, se perfecciona o se degenera, se crea o se muere. El cansancio de la vida como procede existencial es la paralización de la vida como término, anulación de la creatividad, situación límite de suicidio.

La agitación externa, la actividad casi incansable puede ser una careta que oculte el cansancio de la vida; así lo afirma el mencionado Dr. Arana: «La agresividad empresarial de un alto ejecutivo, «ideal» político de un revolucionario social pueden revelar una vida cansada. Esa agresividad y ese ideal pueden ser programas externos de compensación del sin sentido de la propia vida».

Es urgente lanzar una seria llamada para hacer un «stop» y buscar soluciones, especialmente en algunos sectores jóvenes que sin haber tenido ningún tipo de actividad ya se sienten cansados, o de los ya adultos que han tronchado a ilusión.

MINUSVALIDO

En tu rehabilitación medica formación y empleo te orienta la Seguridad Social Infórmate en Gabinete del Servicio de Minusválidos (SEREM) en la Delegación de Trabajo. c/Alférez Provisio

Hoy y mañana pueden producirse estampidos que no deben alarmar a nadie

Se trata de un ejercicio aéreo

Madrid (Cifra). — El Ministerio del Aire comunica que los próximos días 12 y 13 del actual tendrán lugar los vuelos de aviones del Mando de la Defensa correspondientes al ejercicio «Poop Deck 1/75», entre las 8.00 y las 20.00 horas.

En dichas fechas cabe la posibilidad de que se produzcan y oigan estampidos sónicos que pueden provocar alarmas injustificadas y que no son más que consecuencias físicas de dichos vuelos y en determinadas condiciones atmosféricas

FABRICA CONFECCION

- GENERO DE PUNTO EXTERIOR.
- PANTALONES (VESTIR, TEJANOS, ETC.).

SOLICITA

REPRESENTANTES

Introducidos y que viajen por esta zona.

INTERESADOS, escribir aljuntando las máximas referencias (experiencia profesional, casas representadas, etcétera), a M & J's. Milagrosa, 63-65. LUGO.

Rf. VIAJANTE

MAKARIOS ANUNCIA SU REGRESO A LONDRES

Antes de fin de año, Portugal nacionalizará sus ff. cc.

Marruecos inicia su negociación con la CEE

Londres (Efe). — El arzobispo Makarios, a quien el Gobierno británico continúa considerando presidente electo de Chipre, regresará a Londres el próximo jueves, procedente de Nueva York, según anunció hoy un portavoz del "Foreign Office"

Gran Bretaña no ha renunciado todavía a la posibilidad de lograr un acuerdo sobre la crisis chipriota, basado en las negociaciones entre los países firmantes del tratado de garantía de 1960 sobre la integridad territorial de Chipre.

DENUNCIADO EL MINISTRO DE FINANZAS ITALIANO

Roma (Efe). — El ministro de Finanzas italiano y presidente del partido social demócrata, Mario Tanassi, fue denunciado hoy ante las autoridades judiciales de Roma, por delitos de favorecimiento y de omisión de actos oficiales que cometió cuando ocupaba el cargo de ministro de Defensa durante el tiempo en que fue organizada la tentativa de un golpe de Estado por Julio Valerio Borghese.

NEGOCIACIONES CEE-MARRUECOS

Bruselas Efe). — Marruecos y la CEE iniciaron hoy sus negociaciones en esta capital para la conclusión de un nuevo acuerdo comercial preferencial en el marco de la política global mediterránea de la Comunidad

La delegación marroquí es la cuarta que inicia los contactos negociadores desde que el Consejo comunitario de ministros aprobó en Julio pasado las ofertas de la CEE y el mandato de negociación con seis países del Mediterráneo.

Anteriormente lo habían hecho las delegaciones de Malta, Israel y Túnez. España, tras la aprobación en el último Consejo de ministros de las bases de la postura negociadora de su delegación, iniciará las negociaciones en la última decena de este mes y se adelanta como posible en los medios comunitarios la fecha del 23 de Noviembre. La delegación argentina también proyecta comenzar a negociar en este mes de Noviembre.

NACIONALIZACION DE LOS FERROCARRILES PORTUGUESES

Lisboa (Efe). — La compañía de Caminos de Hierro Portugueses va a ser nacionalizada antes de fin de año, pasando a ser una empresa pública. ha anunciado en Aveiro el presidente de la comisión administrativa de la Cámara municipal de San Pedro del Sur, doctor Jaime Gralheiro, informa el periódico de la tarde de la capital portuguesa "Diario de Lisboa", según comunica la Agencia "Ani"

LA CRISIS DE GOBIERNO EN TURQUIA

Ankara (Efe-UPI). — El presidente de Turquía, Fahri Koruturk, ha citado a los dirigentes de los partidos políticos, hoy, con el fin de buscar una solución a la crisis de Gobierno, que dura desde hace cincuenta y siete días; y, en efecto, el presidente se ha reunido con ellos en una entrevista que ha durado tres horas.

"Turquía ha pedido a McNamara, que aplace su visita a la capital turca (que estaba prevista para el día 17 del corriente mes de Noviembre) a causa de la actual crisis de Gobierno en Turquía y considerando el hecho de que en las actuales circunstancias no hay posibilidad de celebrar con él, unas conversaciones que sean fructíferas, ha dicho hoy el portavoz del Ministerio de Hacienda

M.E.C.D. 2017

NUEVAS FORMULAS PARA EL «PICNIC»

★ **Mesa desplegable que libera al mismo tiempo las sillas y la vajilla**

★ **«Comer en el campo» puede resultar tan cómodo como hacerlo en casa, con alimentos de fiesta**

★ **Aparato con pilas que emite sonidos sólo para insectos, creando una verdadera zona protegida**

Por Charlotte RIX

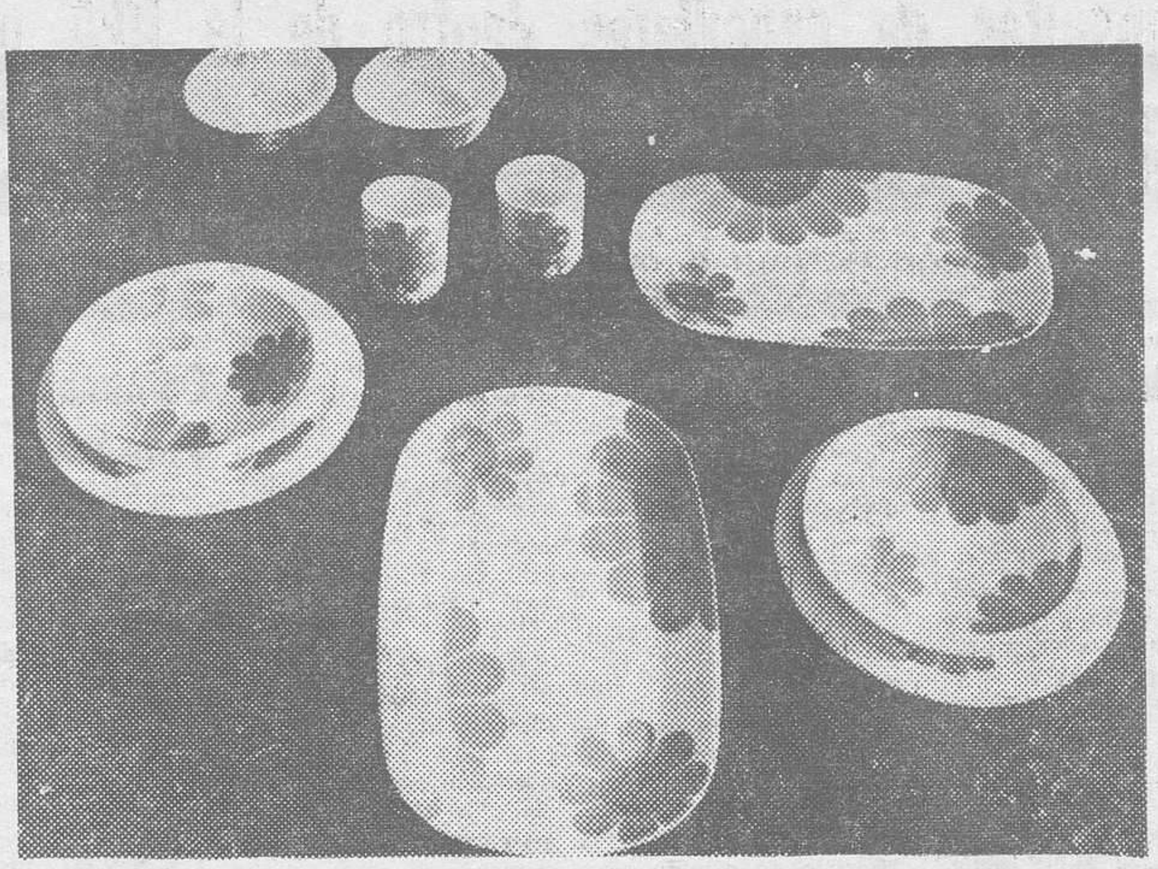

Las vajillas de melamina, resistentes y decorativas, son perfectas para las comidas campestres. — (Foto EFE-FIEL)

Ya sea para ir de vacaciones, ya sea para los «paseos» dominicales, cada día se emplea más el automóvil. Y para evitar los accidentes debidos a una disminución de reflejos, después de una comida demasiado abundante, el automovilista prefiere con frecuencia el «picnic» en el campo, en vez de una buena comida en el restaurante.

De esta tendencia ha nacido una nueva manera de «comer en el campo». La mayoría de las veces, esta comida campestre se toma... en el borde de la carretera, ya sea porque se tiene prisa, ya sea porque se es demasiado perezoso para trasladar las provisiones lejos del coche.

En realidad, esta clase de comidas ofrece muy pocas comodidades y ningún descanso (el tráfico impide unas y otras). Puede ser asimilada a la comida que la mayoría de los habitantes de las ciudades toman actualmente en las cafeterías situadas cerca de su trabajo. La rapidez pesa más que todas las demás consideraciones. Para ello se necesita no sólo un material especial, sino igualmente, unos alimentos apropiados.

LA MESA «TODO EN UNO»

Es una mesa extremadamente práctica ya que se pliega y se despliega con un simple gesto y, al abrirse, libera al mismo tiempo las sillas y la vajilla.

En algunos modelos hay incluso bastante tiempo para disponer las cajas en que se han guardado los sandwiches, los platos cocinados a punto de ser servidos, calientes, y las botellas aislantes, una para el agua fresca y otra para el café caliente. Los recipientes isotérmicos permiten mantener una temperatura, baja o elevada, durante varias horas.

Para muchas amas de casa, el «picnic» es exactamente como una comida en el hogar. La preparan y organizan de tal forma qu se convierte en una verdadera comida de fiesta. En tal caso, es lástima instalarse cerca del automóvil y respirar los efluvios de gasolina, en vez de los perfumes delicados de los platos sabrosos.

Actualmente, existen unos manteles no tejidos que reemplazan los antiguos manteles de papel. Por otra parte, pueden lavarse y, por consiguiente, resultan más económicos, y al propio tiempo más agradables a la vista y al tacto. En el comercio figura una gama muy extensa de motivos y de colores muy alegres que, casi todos, armonizan con la vajilla que se tira después del uso o con la vajilla de melamina irrompible y barata.

EL «SALON PICNIC»

Ya no se emplean los muebles incómodos y poco estéticos para las comidas «al aire libre». Las mesas, recubiertas de una placa de estratificados de color son estables, se abren fácilmente y pueden ser utilizadas como las mesas de comedor. Sus dimensiones han sido concebidas para una familia de 4 a 6 personas. En cuanto a las sillas, éstas son de estilo sillón de bridge, con respaldo almohadillado. La posición del cuerpo es perfecta y pueden regularse fácilmente según la posición que se prefiera.

Actualmente, existe una gama de artículos complementarios o accesorios destinados a completar el «picnic» y a hacerlo perfectamente cómodo y práctico.

La pequeña nevera portátil es un elemento práctico, que los partidarios fervientes de las comidas campestres saben apreciar en su justo valor. Esta puede funcionar por medio de gas butano y su capacidad es suficiente para contener varias botellas y los alimentos.

Los platos, vasos y servilletas de papel, a juego, han sido diseñados por estilistas célebres y no se parecen en nada a la vajilla que durante tanto tiempo se vendía para esta clase de comidas. Los motivos y las formas son tan bonitos que muchas amas de casa los emplean cuando invitan a amigos íntimos. De esta forma, eliminan el trabajo fastidioso de lavar la vajilla.

«PICNIC» SIN MOSQUITOS, SIN AVISPAS Y SIN MOSCAS»

Antes, se renunciaba a veces al placer de una comida al aire libre por miedo a estos insectos no sólo desagradables, sino también, en ciertos casos, peligrosos.

Actualmente, se puede comer al abrigo de esos intrusos. Basta con llevar un pequeño aparato eléctrico que emite unos sonidos que sólo perciben los insectos, creando una verdadera zona protegida. Estos aparatos funcionan con pilas y alejan igualmente a los mosquitos.

En el dominio de la higiene alimentaria, también se han hecho muchos progresos. Existen cajas y unos filmes de plástico que reemplazan a los papeles (los que la gente solía dejar muchas veces en el sitio del festín y que, grasos y arrugados, transforman el lugar más idílico en basurero público).

Las cajas que se cierran herméticamente sirven luego en el hogar para conservar alimentos en el refrigerador.

LOS ALIMENTOS ESPECIALES PARA EL «PICNIC»

El pan blanco, moreno o completo, cortado en rebanadas y bien envuelto, es perfecto para el «picnic», así como las porciones individuales de mantequilla, de queso o de embutidos.

Una nueva especie de conservas, los platos cocinados que se sumergen unos minutos en agua hirviendo (ya sea en casa, ya sea en la caja isotérmica llena de agua hirviente y que se lleva consigo) permiten al ama de casa servir a su familia platos preparados con gran esmero por grandes cocineros, sin necesidad de confeccionarlos ella misma, ni tener que comprar todo lo necesario para realizarlos.

El café soluble en saquitos individuales, los potes de yogurt, de confitura, de helados que se guardan enel refrigerador metidos en embalajes especiales en donde se conservan durante varias horas, la repostería industrial con acondicionamiento hermético e incluso una gama completa de verduras y legumbres acondicionadas en el vacío, ofrecen una variedad y una calidad excelente. El «menú» para comer en el campo puede ser el que escoja la madre de familia. Se acabaron los sempiternos huevos duros, las sardinas en lata y los sandwiches de salchichón o de jamón que constituyeron durante varias generaciones, la comida obligatoria en el campo. Actualmente, el almuerzo al aire libre, es una verdadera comida, ligera o más abundante, según las circunstancias.

DESPUES DEL «FIFI», DESOLACION

- Los campos de cultivo, cubiertos de arena quedaron estériles
- Ahora, la época de lluvias; las epidemias y la muerte están a la puerta
- Si no continúa la ayuda, los efectos serán peores

Monseñor Brufau, obispo de Honduras solicita colaboración

Por Carlos DE YEPES

Su mirada refleja tristeza y sus palabras agradecimiento. Acaba de regresar de estar en contacto con las tierras yermas y destrozadas por el huracán «Fifí» con hombres y mujeres que en muchas de sus familias vivieron la tragedia ante los familiares y los hijos muertos. He estado charlando con monseñor Jaime Brufau, catalán nacido en Lérida y obispo de San Pedro Sula, en Honduras.

Ha hecho una etapa en su viaje a Roma como delegado de la Conferencia Episcopal de Honduras para asistir a las reuniones del CELAM.

LA TRAGEDIA

—He decidido hacer un «stop» en España para pedir que se siga prestando ayuda a Honduras, porque sino, los daños serán más graves que los actuales. Tenemos 600.000 damnificados por el huracán que devastó casas y medios de vida, como son los campos y el cultivo de la agricultura.

—¿A qué sctores de la vida laboral afectó más el huracán?

—Fundamentalmente, a los que trabajan el campo. Hay enormes zonas cubiertas de arena que han imposibilitado el cultivo y hay que empezar desde cero prácticamente; cosechas destrozadas, campos tremendamente inutilizados. Ver aquello produce tristeza.

Muchos de los campesinos quedaron sólo con la ropa que cho un convenio entre el Comité Permanente de Emergenzados los instrumentos de trabajo o perdidos, «hasta sin las herramientas más elementales, como el machete para cortar, se quedaron muchos».

AYUDA ESPAÑOLA

Monseñor Brufau habla de la ayuda de España.

—España ha hecho un magnífico servicio de ayuda a través de Cáritas y de la Cruz Roja. Y esto hay que manifestarlo públicamente.

—Realmente, ¿las ayudas han llegado a los que más las necesitaban?

—Esto es una cosa que quiero subrayar. El Gobierno y Cáritas han trabajado codo a codo, muy unidos. Hemos hecomo obispo, es la necesidad de sacerdotes. Los esfuerzos cia Nacional que depende del Gobierno y Cáritas, y la segunda institución está reconocida como organismo de coordinación y distribución.

—¿Si no prosigue la ayuda, pueden aumentar los conflictos?

—De no proseguir la ayuda, pueden darse mayores conflictos. El año en Honduras se divide en dos partes: verano y época de lluvias; ahora estamos en la segunda. Y si no se reciben medicinas, ropas y medios para construir nuevas viviendas surgirán epidemias y muertes. Esto constituirá un perjuicio para todos.

—En estos momentos, ¿cuáles son las necesidades más urgentes de Honduras?

—Hay que resolver la crisis que ha provocado el devastador «Fifí» y después el segundo gran problema y hablo como obispo, es la necesidad de sacerdotes. Los esfuejzos realizados no han cristalizado en una sitaución mejor. Tenga en cuenta por ejemplo, que en mi Diócesis, que cuenta con 32 sacerdotes, 27 de ellos son españoles.

EXPERIENCIA SEGLAR

—Ante esta situación, ¿qué actitud han adoptado ustedes?

—Existe una raalización de gran valor pastoral en la que trabajan muchos laicos. Es una obra que se denomina «Delegados de la celebración de la palabra». Ellos tratan de llevar el Evangelio a zonas que no cuentan con sacerdotes. Hacen una especie de culto dominical sin llegar a celebrar la Eucaristía lógicamente. Realizan una oración comunitaria con catequesis Se trata de un apostolado muy extendido por Hispanoamérica, pero la experiencia de Honduras, creo, es la más organizada

—La incidencia de los problemas sociales en el contexto de la Iglesia se hace muy patente en algunos países hispanoamericanos; Honduras ¿vive también estas tensiones?

—Entre campesinos y terratenientes existen fortísimas tensiones. Hay que tener en cuenta que numerosos terrenos aptos para el cultivo están en manos de los más ricos y de vez en cuando surgen por parte de los humildes o pequeños campesinos, ocupaciones de fincas, invasiones de propiedades ajenas que el Gobierno trata de solucionar.

—Ya, y la Iglesia y el Gobierno, ¿qué relación mantienen?

—De separación. La división de Iglesia y Estado es buena cuando se da una cooperación entre ambas, cuando existe cooperación y no división

Monseñor Brufau, con 17 años de párroco en tierras hondureñas y 8 de obispo, da sus gracias al pueblo español y añade: «Que no nos olviden; si se suspende la ayuda, los efectos serán peores que el huracán».

Papelería TAGRA

Material escolar, de pintura y dibujo. Objetos de escritorio y oficina.

Recordatorios, cartas y toda clase de impresos y fotograbados.

Vitoria, 13 Teléfono 20 28 52 Burgos

M.E.C.D. 2017

anuncios por PALABRAS

Estos anuncios se reciben en nuestra Administración (Calle San Pedro Cardeña, 34, teléfono 207148) y Delegación (Vitoria, 13), de NUEVE Y MEDIA de la mañana a UNA de la tarde y de CUATRO A SEIS de la tarde, así como en todas las Agencias de Publicidad PRECIO: Treinta y cinco pesetas hasta diez palabras. Cada palabra más, 3,50 pesetas

Alquileres

SE NECESITA piso en alquiler Llamar Teléf 224829

SE ALQUILA piso amueblado en calle Madrid, 42. Razón: Carmen, 6, 8.º, A. Teléfono, 207400. Llamar de 12 a 6.

SE ALQUILA buhardilla económica en Gamonal Teléfono 225118

NECESITO piso económico, en alquiler. Teléfono. 225539.

ALQUILO piso amueblado, San Juan de Ortega. 14. Telf.. 208676.

SE ALQUILA piso amueblado, para matrimonio. Razón, Avenida del Cid, 44, 2.º, B.

ALQUILO piso amueblado. Calle Vitoria. Teléfono, 226130.

Automóviles y accesorios

ALQUILER sin conductor coches nuevos todas las marcas «Servi-Auto» Sanjurjo 9 Teléfono 222715

TRACTORES de ocasóin revisados magnificos precios facilidades de pago «Auto Burgos S. A.» Avenida del Cid. 72 Teléfono 220350

AUTOS BLANCO.— Alquiler sin conductor varias marcas Barriada Illera B 69 Teléfono 220638

AUTOMOVILES Pedrosa, vende Seat 600 850, 127 124 1430 1500. Sport 1800 Renault R-4, R-5 R 6 R-8, R-12: Simca 900 1000 1200: Citroen 2 CV; Dyane 6. C-8 65 Mini 850 1000-Austin Garantizados Facilidades hasta 24 meses En calle Vitoria 228 Teléfonos 220047 y 227767

COCHES ALQUILER sin conductor «Garaje Turismo» Vitoria 29 Teléfono 208848

AUTOMOVILES Gamonal vende 600-D y E: 850 124 1430 1500 bifaro en Diesel 4-L R-6 R-8 R-12. Simca 1000 y 1200. todos los modelos nacionales garantizados y facilidades Mínima entrada Pedro Alfaro número 2. Teléfono 223814

AUTOMOVILES alquiler sin conductor. FLEN Todas marcas Avenida General Vigón Teléf 223803

AUTOMOVILES Carro Varona.— Compra-venta de toda clase de automóviles y vehículos comerciales hasta 3.500 kilos. Seis meses de garantía, mínima entrada Facilidades 6 12, 18 y 24 meses Madrid 40 y Alhóndiga 2. Teléfono 207087

SE VENDE 850. Teléfono, 227286.

SE OFRECE vehículo para 5.000 Kgs., teléfono. 208202.

VENDO furgoneta DKW, motor Mercedes, autorizada 9 plazas o 1.000 Kgs. Francisco Grandmontagne, 17. 1.º, B, escalera izquierda.

VENDO Seat 600-D de particular a particular Calle Vitoria, 107, bajo, Carrocerías Bene. Teléfono: 222957.

VENDO coche citroen Dyna, buen estado. Avda. Generalísimo, 9. 4.º

VENDO 600-E, electricista de Talleres Vieforval. Calle Salas, 16.

SE VENDE de particular a particular, citroen GS Club, completamente nuevo. Llamar al teléfono 225112 y 225116. Horario de oficina

VENDO Simca 1.000 muy buen estado, barato. Garaje Tárrega. Teléfono. 226786.

Colocaciones

SE NECESITA barman Bar La Solera (R O C 8.042)

SE NECESITA pinche para pintor Santa Dorotea 5 Teléf 203266 (R O C 11 486)

SE NECESITA chica buen sueldo Vitoria 30 9.º, izquierda Teléfono 207140

CHICO para mostrador de 15 a 16 años, se necesita Mesón Froilán Sombrerería 25 (Registro O C 11 445)

GANEN dinero hasta 25.000 pesetas mensuales Ambos sexos Cualquier edad Con trabajos sencillos en casa Solicite información incluyendo cuatro pesetas en sellos de Correos a Labor Alba Ref 47 C Enamorados 23 Barcelona (13)

SE NECESITA señora Razón Bar Polvorilla Plaza Calvo Sotelo número 9

MESON La Cueva necesita señora para la limpieza (R O C número 11.839)

GANE mucho dinero trabajando en casa no lo dude infórmese enviando sólo 4 pesetas en sellos Promociones Zirconn. Vía Augusta 105 Tarragona.

SEÑORA ¿desea Vd ganar dinero? «Avon» le ofrece la oportunidad de conseguirlo en estas Navidades, distribuyendo sus famosos productos de perfumería y cosmética Para mayor información escriba al Apdo. 14.875 de Madrid o llame al teléfono 208163 de Burgos

NECESITO oficial de mesa Panadería «La Vienesa» San Pedro Cardeña, 2 (R O C 11.804).

SEÑORITA para ventas, se precisa. Razón: «Uniclor». Calle Delicias, 6, bajo. Burgos

NECESITO señorita asistenta, 9 a 1 y 3,30 a 6,30. Calle Vitoria 141, 1.º, 2.ª

DESEO matrimonio con hijos, para finca agrícola. Bien retribuidos. C Ruiz Juan de Herrera, 6 Santander

SE NECESITA doncella, para Barcelona. Elevado sueldo. Informes: Teléfono, 202385

SE NECESITA barman y aprendiz de barman Informes, Estación de Autobuses bar. (R. O. C. 11.846).

SE PRECISA chica de servicio, matrimonio con un hijo, buen sueldo Razón: «La Orensana». Calle Miranda. 6.

SE NECESITA chica, buen sueldo. Vitoria, 56, 5.º, A.

APRENDIZ de 15 a 17 años, para pastelería. General Dávila, 19. (R. O. C. 11.907).

SE OFRECE almacenero, con experiencia, carnet 2.ª, hablando francés. Recoger ofertas, esta Administración.

NECESITO chica sabiendo obligación para matrimonio con 2 niños. Con informes. Señores de Barrios. Vitoria, 109, 3.º, derecha.

PELUQUERIA Mari-Cris, necesita oficiala o aprendiza adelantada. Arco del Pilar 10, 2.º. Teléfono 209637.

SE NECESITAN peones, interesados pasarse por Avda del Cid, 75, bajo. (R. O. C. número 11.841).

CHOFER necesitamos repartridor de butano, con carnet de 1.ª. Villa Hermanos, S. A. Villaquirán de los Infantes. (R. O. C. 11.916).

IMPORTANTE Empresa hostelera, radicada en La Coruña, y para su cadena de cafeterías en dicha ciudad, necesita señoritas. No es imprescindible experiencia. Ofrécese sueldo: 12.000 pesetas y asegurada. Día libre en la semana. Interesadas escriban: Alfredo Vicenti, 23 «Manolo's». La Coruña.

ASISTENTA para mañana y tarde. Imprescindible con informes. Llamar, telf. 207479

SE NECESITA conductor con carnet de 1.ª. inútil sin experiencia. Informes, Sr. Giménez, Vitoria, 188 5.º. (R. O. C. número 11.894).

SE NECESITAN dos amigas, primas hermanas, o madre e hija para servicio de un pazo en cercanías Vigo. Escribir: Sra. Garrido Francisco Suárez, 18, E. Madrid-16.

NECESITO señora fija, para atender a dos personas. Madrid, 28, 3.º izquierda.

IMPORTADORA ofrece a almacenistas, boutiques importante stock seda natural, pañuelos seda natural, camisas caballero o señora, vestidos estampados punto calle noche, bisutería lujo, artículos mejores marcas italianas y francesas, precios verdadera oportunidad, condiciones a convenir, interesados diríjanse apartado postal, 29038 Madrid. Telf., 2050263.

SE NECESITA asistenta. El Carmen, Padre Silverio, n.º 4, 8.º, B.

SE NECESITA oficial cerrajero. Telf., 226657. (R. O. C. 11.924).

SE NECESITA asistenta soltera, joven de 10 a 6,30. San Juan, 20, 2.º.

SE NECESITA muchacha. Avda. del Cid, 10, 4.º, A.

SE PRECISAN oficiales mecánicos, 1.ª, 2.ª, 3.ª, para vehículos industriales. Teléfono 209725 ó 223567. (R. O. C. 11.416).

INTERPRETES se ofrecen dos profesores nativos de Inglés para labor de intérpretes o similar. Telf., 205940.

Compras y ventas

COMPRO lana vieja Avenida del Cid Teléfono 223239

VENDO estanterías metálicas góndolas y expositores Vitoria 19 teléfono 203837

COMPRO colchones de lana y objetos usados Paso a domicilio Teléfono: 200374

VENDO mostrador. Razón: «Lejías Pepín» Calle Delicias, 6 bajo Burgos.

AZULEJOS. — Pavimentos Oportunidades. Muy baratos Carretera Logroño, 19. Teléfono 221220

VENDO alternador 15 cabeas y compresor para aclopar motor de gas-oil. Telf. 207504

SE VENDEN 12 toneladas de tacos de roble de 15 a 20 cms. Informes: Teléfono 223281.

OCASION Academias vendo todos útiles por cese Informes: 229009

VENDO chaquetón de piel blanco. Gral. Mola, 28, 1.º. derecha.

SE VENDEN estanterías de madera comerciales, mostradores y estanterías metálicas, en perfecto estado. Razón: Calle Santander, n.º, 17. Comercio.

INDUSTRIAS Dergos, fabricante montador de carpintería plástica, puertas metálicas ple- leva. Informes presupuestos, Sanz Pastor, 12. Teléfono. 228422.

SE VENDE tricotosa, pasar, en buen estado Avenida Conde Guadalhorce 10 bajo A

VENDO alfalfa empacada. Tratar con Félix Gómez. Villanueva de las Carretas.

VENDO cachorro 3 meses, mezcla Setter coocker, 2.000 pesetas. Teléfono, 206958.

Enseñanzas

INGLES bolsas de estudio de 12.000 pesetas viaje a Londres final curso «Onetwelve» San Lesmes 3 3º

MATEMATICAS, Física y Química Bachillerato Teléf 207884

GRADUADO escolar, máximos resultados Bachilleres Matrícula abierta Teléfs 207910 y 205266

ACORDEON solfeo piano Profesor diplomado Horario a convenir Pisones 14

DOY clases inglés-francés. Grupo de 4 personas. Teléfono, 221226.

ESPECIALIDAD, Reválida sexto (grupo ciencias). Profesor universitario larga experiencia. Buenos resultados. Reyes Católicos 229009. Antes Cec.

CONTABILIDAD, Mecanografía, Taquigrafía en Centro de Estudios Burgalés, en Gamonal, Fco. Grandmontagne n.º 7.

MATEMATICAS, Física, Química, Reválida sexto, quinto. Vitoria, 164. Apartamentos comerciales, 225593.

GRADUADO escolar, General Básica, Secretariado en Centro de Estudios Burgalés.

INGLES, Francés, con profesores nativos en Centro Estudios Burgalés.

REVALIDA, Bachiller, C. O. U., en Centro Estudios Burgalés.

GRIEGO, Latín de Facultad. Reválida (exámenes Febrero), 5.º, 6.º. Valladolid, 2, 8.º, D.

GRADUADO escolar. Preparación completa, 8-10. Grupos reducidos. 206314.

PROFESORA, diplomada en INGLES, da clases, S. Pablo, 22, 1.º, B. Teléfono: 203587.

MATEMATICAS 5.ª 6.ª y C.O.U Calle Madrid 9, 5.º Izqda (Antes Clunia 8)

PROFESOR francés, forma grupos. Teléfono, 222303.

DIEDRICA, acotados, matemáticas, física, para O. Públicas, Aparejadores. C. O. U., Bachiller. Suárez, Calzadas, 1, 3.º. Teléfono, 223805.

Fincas

VENTA de pisos y lonjas en Vía de Empalme Construcciones Serrano

VENTA de locales exentos Teléf 205803

FINCAS rústicas compro Ofertas informando situación capacidad etc al apartado de Correos 116 Burgos

SE VENDE piso amueblado céntrico calefacción central Interesados pasarse por Avenida del Cid 75 Tienda materiales de construcción

VENDO local con patio grande y maquinaria obra en buen estado barato Benedictinas de San José núm 11 Teléfono, 220818.

VENDO casa cochera y 380 metros solar: todo anejo; en Ubierna (Burgos) Estupenda situación Tratar Néstor Carballeda calle Alfareros n.º, 24 4.º h 4 Telf 209100 Burgos

SE VENDE carnicería por no poder atender instalada zona comercial, con cámara de albañilería autorizada para vender fresco o congelado Plaza Logroño interior, n.º 1. Teléfono 224423

COMPRO piso, ofertas telf. 222907

COMPRO fincas rústicas Ofertas por escrito, indicando situación y demás a la referencia «Fincas». Apartado 140. Burgos

SE VENDE buhardilla Llamar Telf 209574

SE VENDE pabellón de 180 metros cuadrados alrededor 6 fanegas cochera agua y luz Al pie de carretera Quintanillabón Razón teléfono 327 Briviesca.

VENDO apartamento, tres habitaciones, cocina y servicios, primera línea playa Laredo Particular 450.000 - M.ª Grimaldos. Breña, 2 Madrid-17. Telf., 2670403

VENDO local 120 metros cuadrados, céntrico. Teléfono 224147.

PISOS subvencionados, 4 habitaciones, cocina, baño, 2 terrazas, mucho sol. Polígono urbanizado, jardines y alumbrado público. Sin gastos. Precio de ocasión y facilidades quince años. Informes: Telf., 221370, de 5 a 7 de la tarde

PISOS estrenar, 3 habitaciones, baño, salón, cocina. Facilidades. Véalos final San Pedro San Felices, mañanas, 12 a 2, tardes 4 a 6. Edificio Pardo.

PISOS estrenar, exentos, cuatro habitaciones, servicios, hermosa terraza, vendo por traslado, zona carretera Logroño. Informes: señor Juanjo, de 12 a 2 y de 5 a 6. Edificio Pardo. San Pedro y San Felices.

SE VENDE piso, 4 habitaciones, tres armarios, servicios, terraza, llave en mano, informes, Santiago. n.º 37, 5.º, B.

VENDO, permuto o alquilo hermoso local 500 metros con patio de 100 7 metros altura, dos portones. propio almacenes, industria o guardería niños con oficinas. Telfs., 227077 y 209319.

PISOS nuevos a precios antiguos Buena orientación soleados Viviendas Castilla S A Vitoria 247 Tel 220523

VENDO locales amplios y terreno junto o separado Castrojeriz 2 2º Monje

SE VENDEN fincas rústicas carretera Madrid - Irún, término Monasterio de Rodilla Razón calle Madrid, número 4, 4.º, derecha. Teléfono, 203661.

VENDO apartamento zona Reyes Católicos. Informes. telf., 229743.

SE VENDE piso Avenida del Cid, 63, 4.º. Informes en el mismo.

SE VENDE piso, Avenida del Cid, 44. Informes portería.

Ganados y aperos

VENDO dos vacas pias, segundo parto Serafín del Río Hormazuela

SE VENDEN 80 ovejas de vientre, y 40 corderas. Valentín Nestar. Osornillo (Palencia)

SE VENDE 35 ovejas en Yudego. Inocencio García.

VENDO 24 cerditos. Carretera de Valladolid Km., 4. Chano.

SE VENDEN 2 verracos de 105 Kgs. Tratar, Máximo Martínez. Villagonzalo Pedernales.

VENDO sembradora de 16 botas, en buen uso, abonadora centrífuga, equipo herbicio Teléfono 1 Cabañes de Esgueva, o 228609 Burgos

SE VENDEN 20 ovejas emparejadas, para tratar con Amando González, en Cabia.

Huéspedes

CEDO habitación a una o dos señoritas, derecho cocina. San Pedro y San Felices, 33, 5.º, centro.

SE ADMITEN dos huéspedes, dormir o pensión completa. Plaza de San Bruno, n.º, 1, 6.º. C.

NECESITAMOS 3 chicas compartir piso Teléfono 222114. Maribel.

DOY camas dormir, 45 pesetas pensión completa y cama 115 pesetas, calefacción. Puebla, número 2, 1.º.

PENSION, calle Madrid, 36, 2.º, izquierda.

Muebles

VENDO muebles nuevos. Calle Santiago 37, 4.º D.

VENDO comedor estilo español; despacho, tresillo, buró. Teléfono: 229009.

SE VENDE dormitorio matrimonio completo, económico. Telf., 224223.

Pérdidas

PERDIDA perro de caza en Quintanilla de la Mata, Pointer de 2 narices. Gratificarán informes, teléfono, 229661.

PERDIDA reloj Longines de señora en calle División, 3. Se gratificará, teléfono, 205019.

Televisores

REPARAMOS al día televisores todas marcas Tele-Orly Teléfono 200297

RADIO Caracas Reparación urgente televisores todas marcas a domicilio Instalación y reparación de antenas colectivas e individuales Servicio técnico Marconi Calzadas 18. Teléfono 221529

T.V GAMONAL repara su televisor a domicilio en el día Todas marcas Con garantía Teléfono 229842

TUDANCA radio televisión le repara su televisor con rapidez y garantía. Telf., 205652. Avellanos, 4.

REPARACION televisores todas marcas Servicio urgente domicilio. Telefs 201986 204657

«ELBE» Televisión lavadoras Servicio técnico oficial a domicilio. Teléfono 220294

ELBE Servicio oficial. Reparaciones todas marcas Santa Agueda 36 Tels 201541 204657.

REPARACION inmediata de televisión, Rica, Laín Calvo 17 1.º. 202010.

TELEFUNKEN Servicio oficial Santa Agueda 30 Teléfonos 201541 208304

Traspasos

SE VENDE, traspasa o alquila tienda comestibles, con vivienda por no poderla atender Teléfonos. 206231 - 201738-226302

SE TRASPASA bar, calle Emperador, número 6. por no poder atender, renta barata Razón en el mismo.

AUTOSERVICIO Calzadas alimentación traspaso buena clientela Calzadas 88 Teléfono 221085

TRASPASO restaurante por no poderlo atender. Plaza 7 de Agosto, teléfono 502002. Aranda de Duero.

TRASPASO mercería, perfumería nor no poderla atender mucha clientela. Telf., 221237.

M.E.C.D. 2017

Intento de manifestación de obreros de «Seat»

Fueron detenidas cuatro personas de las que tres no eran de la empresa

Barcelona (Cifra). — Se ha registrado esta mañana alrededor de las once y cuarto, un intento de manifestación pacífica de unos 2.500 trabajadores de la plantilla de «Seat», en la plaza de Cataluña.

Siguiendo, al parecer, consignas, numerosos operarios suspendidos de empleo y sueldo de «Seat», intentaron manifestarse en la plaza de Cataluña, pero el acceso a la misma fue cortado por la Policía armada, que disolvió numerosos grupos sin que se registrasen incidentes. Sin embargo, unas 2.500 personas —entre las que había algunas mujeres— lograron congregarse en el centro de la plaza, al parecer, con la intención de celebrar una asamblea. Sobre las once y media, apareció la Policía Armada, cuyos mandos ordenaron dispersarse a los allí reunidos. Al no ser obedecida esta orden y tras un cuarto de hora de conversaciones, la Policía Armada se vio obligada a intervenir para disolver a los manifestantes.

Según parece, se han practicado 4 detenciones, entre ellas, la de una mujer.

El jurado de empresa de «Seat» y los enlaces sindicales se entrevistaron esta mañana con el presidente de la Unión de Trabajadores y Técnicos del Sindicato del Metal, señor Alcaina, sin que hasta el momento, se tengan noticias referenes a esta reunión.

Este es el tercer día de suspensión de empleo y sueldo de los 15.703 trabajadores de la factoría «Seat» según cifras estimadas por la Organización Sindical. La empresa por su parte, ha facilitado el número de 19.000 trabajadores sancionados. En las fuentes sindicales se cree que la diferencia entre ambas cifras puede ser debida al personal en situación de baja por enfermedad

Hasta el momento, sólo el personal técnico y administrativo —la plantilla de «Seat» asciende a 26.000 personas— acude a la factoría.

Un portavoz sindical ha manifestado que los obreros de «Seat» habían pedido que se les prestara un local lo suficientemente capaz para celebrar una asamblea de toda la plantilla de la empresa. Asimismo, los obreros han manifestado su disconformidad con el jurado de empresa, pidiendo su dimisión y el deseo de que la negociación del convenio colectivo no se vea afectada por el expediente de regulación de empleo que la empresa ha presentado.

SITUACION EN SEAT

Barcelona (Cifra).— Según se ha comunicado a «Cifra» tres de los cuatro detenidos por la Policía en relación con los conflictos de Seat y que esta tarde han sido puestos a disposición de la autoridad judicial, no pertenecen a dicha empresa.

Las detenciones se llevaron a cabo a mediodía de hoy, cuando unos 3.000 obreros efectuaban una «sentada» en la plaza de Cataluña. Por otra parte, no se registró ningún incidente en el momento de ser detenidas las cuatro personas.

Esta tarde, el delegado provincial de Sindicatos y el presidente de la Unión de Trabajadores y Técnicos del Metal celebraron una reunión con el jurado de empresa de «Seat» en la que, al parecer, se trataron asuntos relacionados con el expediente de regulación de empleo de la mencionada empresa sobre el convenio colectivo y sobre la dimisión presentada esta mañana por los cargos sindicales.

Gran concurrencia en las elecciones universitarias de Valencia

Paros en dos Facultades de Madrid y suspensión de clases en otra de Barcelona

Valencia (Cifra). — Hoy se celebraron en la Universidad politécnica de Valencia las primeras elecciones universitarias de todos los Centros superiores de España.

Participaron en las mismas los alumnos de las diez Escuelas técnicas superiores y Escuelas técnicas universitarias que integran esta Universidad, con un total de 3.500 alumnos, con una participación electoral del 70,90 por ciento del alumnado, y un porcentaje de votos válidos del 93,71.

De los cien grupos o cursos que existen en los referidos Centros, hubo «quorum» suficiente en 84 de ellos, que eligieron a 249 conseejros de alumnos.

La jornada electoral discurrió por cauces absolutamente normales.

PAROS EN LA UNIVERSIDAD DE MADRID

Madrid (Logos). — Han entrado en situación de paro los alumnos de la Facultad de Filosofía y Letras de la Universidad Autónoma de Madrid, en tanto no se resuelvan algunas cuestiones académicas planteadas en el Centro tales como la readmisión de los tres profesores del departamento de Filosofía, Sádaba, Sabater y Ribas; la reordenación de este mismo departamento y la concesión de una amnistía general para profesores y alumnos sancionados. Los alumnos mantienen la postura de no realizar las elecciones para representantes, que deben realizar el próximo día 14 en tanto no se resuelvan los puntos mencionados.

Por su parte, el alumnado de Ciencias de la misma Universidad continúa en situación de paro, al no haber recibido contestación de la autoridad académica a una serie de peticiones.

SUSPENSION DE CLASES

Barcelona (Logos). — El rectorado de la Universidad de Barcelona ha hecho pública la siguiente nota:

«Ante las anomalías que se han producido en el desarrollo de las enseñanzas que corresponden al departamento de Derecho procesal, de la Facultad de Derecho de esta Universidad, este rectorado ha decidido que queden suspendidas, hasta nueva orden, las enseñanzas matinales del referido departamento, advirtiendo que en cualquier caso serán exigidos en su integridad los programas de las asignaturas que se imparten en dicho departamento».

FRACASO DEL EXPERIMENTO "LUNA 23"

Quedó averiado al alunizar

Moscú (Efe). — El experimento con el módulo lunar «Luna 23» se ha dado por terminado ayer, sábado, según ha anunciado hoy la información oficial soviética. Aunque el artefacto lunar automático logró alunizar el pasado miércoles, a las 8,37 (hora de Moscú), lo realizó en un terreno desfavorable y el aparato perforador con el que se esperaba extraer rocas de la superficie lunar, hasta una profundidad de dos metros y medio, quedó averiado.

Fracasado así el objetivo fundamental del vuelo, la estación funcionó con un programa reducido realizando diversas observaciones hasta que se decidió ayer interrumpir el contacto por radio con la «Luna 23».

«Luna 23» inició el 28 de Octubre los 400 mil kilómetros del recorrido hasta la Luna y el sábado, día 2, entró en órbita lunar. Tras dos correcciones de curso se realizó el alunizaje, pero sin el éxito esperado.

Anuncios por palabras

TRASPASO Bar Anuncia, propio para mesón. Fernán González número 44. Telf. 209020.

TRASPASO mercería-droguería muy económica, calle Anselmo Salvá, 6.

SE TRASPASA local céntrico con instalación propio comercio. Teléfono 202439

TRASPASO bar y ultramarinos, renta baja, Alfonso VIII, n.º, 83.

Varios

FUNERARIA San José. Traslados Entierros. Avenida del Cid 83 Teléfono 209452

ELECTRICISTA de urgencia a domicilio Teléfono 229515

STYLOS trabajos de imprenta entregados en 24 horas Junto Capitanía Teléfono 209629

Offset

y toda clase de trabajos tipográficos en TALLERES GRAFICOS «Diario de Burgos» Calle San Pedro Cardeña, 34, teléfono 237358 y «Papelería Tagra», calle Vitoria, 13 teléfono 202852

STYLOS Librería fotocopias desde 50 céntimos Junto Capitanía Teléfono 209629

TUDANCA televisión le instala portero electrónico con rapidez y dos años de garantía. Teléfono, 205652, Avellanos, 4.

FOTOGRABADOS Confección rápida TALLERES GRAFICOS «Diario de Burgos» Precios ventajosos. Calle San Pedro Cardeña, 34 teléfono 207358 y «Papelería Tagra» Vitoria 13 teléfono 202852

IMPRESOS comerciales cartas timbradas tarjetas de visita invitaciones prospectos de propaganda etc TALLERES GRAFICOS «Diario de Burgos» calle San Pedro Cardeña 34 teléfono 207358 y «Papelería Tagra» calle Vitoria 13 teléfono 202852

EMPRESA DEL POLO INDUSTRIAL

NECESITA:

— Delineante Proyectista.
— Especialista en Métodos de Fabricación.
— Planificador.
— Especialistas en Cromo, para Departamento de Tratamientos Galvánicos a nivel de Oficina de 1.ª y Encargado.

Todos ellos con servicio militar cumplido y experiencia.
Interesados, escribir a:
INSTRUMENTOS DE PRECISION, S. A.
Apartado 255. BURGOS
(R. O. C. 11.226)

Somos un importante GRUPO ASEGURADOR

SE NECESITA PERSONA CON TITULO DE BACHILLER SUPERIOR COMO MINIMO, DINAMISMO COMERCIAL, AUTOMOVIL, RESIDENCIA EN BURGOS

Edad, desde 25 años.

SE OFRECE:

— Sueldo fijo con incentivos.
— Ingreso en la nómina de la Empresa.
— Dietas y kilometraje.
— Formación completa a los no profesionales.
— Promoción según valía.
— Reserva absoluta

Escribir al APARTADO DE CORREOS N.º 317. VALLADOLID

Cuando la moda tiene un nombre.

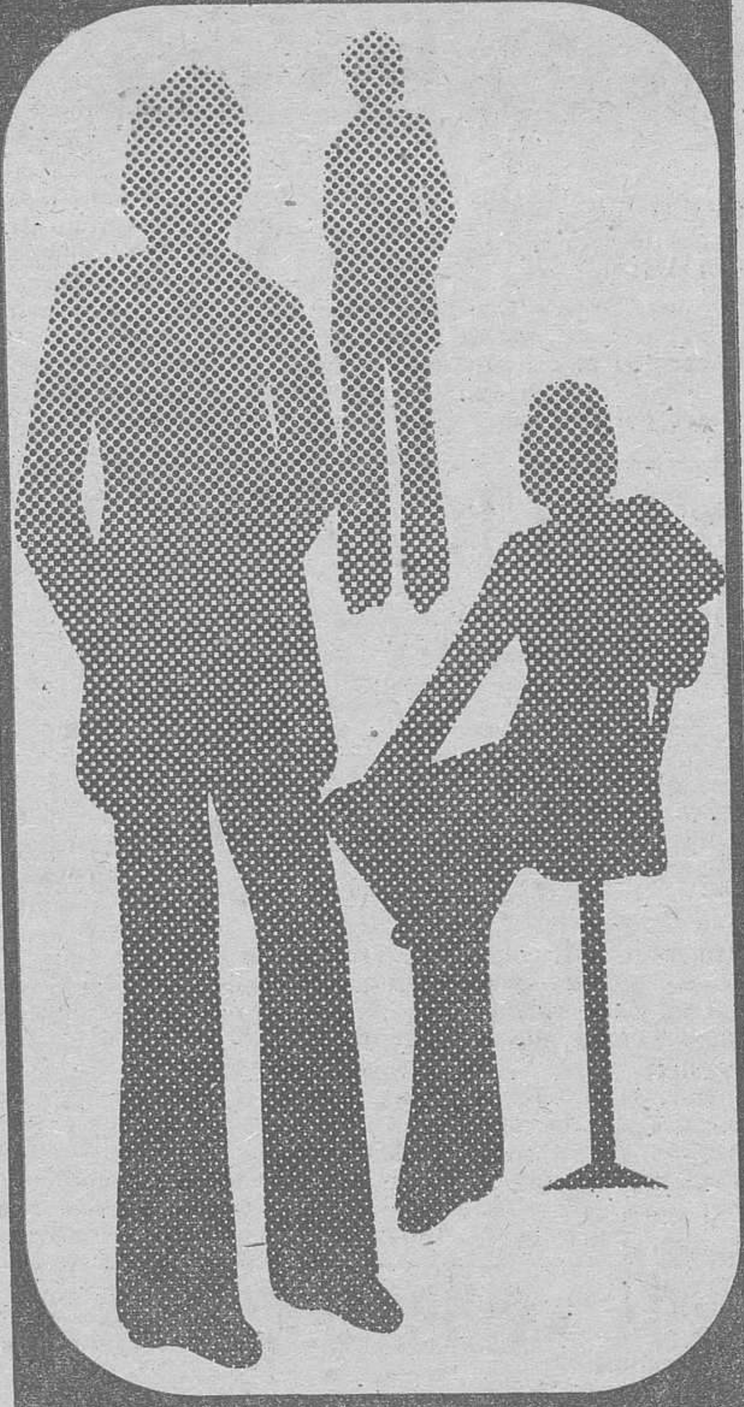

PETRONIO
Confección de Sastrería.

PETRONIO
M. Petronius S.L.
Bolivia 30-32 Tel. 245 04 00
Barcelona-5

M.E.C.D. 2017

MIRANDA ⇦ ⇨ ACTUALIDAD

TORTAZO

Uno más. Y van... El sábado sobre las doce de la noche, este coche y otro turismo, chocaron en la confluencia de las calles avenida del Generalísimo y San Agustín. Heridos de pronóstico reservado y abolladuras. Poca cosa, afortunadamente. Pero una vez más se pone de manifiesto que hay que tener precaución al circular por la ciudad, exactamente igual, o más, que cuando se hace por las carreteras. Siempre no va a haber tanta suerte. — (Foto Juan Muro)

Resultados de fútbol modesto

Buena jornada para el fútbol modesto local, por cuanto de todos los equipos que jugaron, solamente uno, el Radio Juventud, cedió un punto. Los demás se anotaron victorias tanto dentro como fuera de casa. Los resultados fueron los siguientes:

Hostal Galicia, 2; Pradeión, 1. El Hostal Galicia parece que comienza a funcionar y esta victoria le servirá para avanzar algunos puestos en la clasificación.

C. P. Ence, 2; Oyonés, 0. Gran victoria del Ence ante un enemigo muy calificado, lo que viene a demostrar que los chicos del Polideportivo aún no han dicho su última palabra.

La Unión 0; C. P. Ence, 2. Magnífica victoria de los juveniles mirandeses que les sirve para afianzarse en el segundo puesto.

Castellano, 5; Atlético Riojano, 2. Por si había alguna duda el gallito del grupo, el Castellano vapuleó a uno de los equipos más fuertes del grupo y naturalmente, aumentan sus posibilidades de conservar el primer puesto hasta el final.

Deóbriga, 4; La Calzada, 0. Otro tanto podemos decir del Deóbriga, ya en primera categoría juvenil, que con ese rotundo cuatro a cero sobre el La Calzada, equipo fuerte demuestran que no hay nadie capaz de frenar su carrera hacia la revalidación del título, al que parecen estar abonados todos los años.

Radio Juventud, 1; Berceo, 1. Otro nuevo pinchazo de los radiofónicos, que o bien extrañan la categoría o es que todavía no han alcanzado la puesta a punto. Sea como fuere, no están haciendo una buena campaña.

AGENDA DE UTILIDAD

FARMACIA DE GUARDIA

Hoy martes, corresponde de guardia a la farmacia del Ldo. Sr. Requejo de Real Aquende, 77.

CARTELERA DE ESPECTACULOS

Cine Astoria: «No es nada mamá..., sólo un juego». Mayores de 18 años.

Cine Mecisa: «El viaje». Mayores de 14 años y menores acompañados.

Teatro Cinema: «El hombre que vino del odio». Mayores de 14 años.

Cine Novedades: «Entre dos amores». Mayores de 18 años.

Teatro Salón Apolo: «Pánico en el Transiberiano». Mayores de 14 años.

UN JABALI DE 120 KILOS CAZADO POR LA PEÑA «EL BACALAO»

Buena caza, sí señor. Y además, en cierto modo inesperada, porque el domingo, que fue el día de la hazaña cinegética, tres miembros de la peña "El Bacalao", salieron dispuestos a cobrar perdices y no jabalíes. Pero allá en los Barrios de Bureba, este hermoso ejemplar macho, de 120 kilogramos, se puso ante las escopetas de los tres cazadores mirandeses y Sinforiano García Puras —que es el que aparece en la foto de Juan Muro, junto al trofeo logrado,— lo abatió de certeros disparos. Un éxito más de la peña "El Bacalao" y merienda a la vista. Enhorabuena.

NOTICIARIO LOCAL

NUEVO COADJUTOR DE LA PARROQUIA DE EL BUEN PASTOR

Recientemente se ha incorporado al servicio de la parroquia de El Buen Pastor, como coadjutor de la misma, don Jesús Ortiz de Latierro, que procede de Villadiego, donde ejercía su sagrado ministerio como párroco-arcipreste. Antes estuvo de párroco en Bujedo y esto y su vinculación a Miranda hace que sea persona muy conocida y querida en nuestra ciudad, en la que, años pasados perteneció al Orfeón Mirandés. Hombre dinámico, será un gran refuerzo para el equipo parroquial de El Buen Pastor, sobre todo para llevar a feliz término el ambicioso proyecto ya puesto en marcha, de la construcción del nuevo templo y centro parroquial.

Ayer, hablando con el señor párroco, don Miguel Peña, nos decía que el templo en cuestión estará terminado en el plazo de un año, si bien quedarán pendientes de construcción otras dependencias parroquiales. Tendrá una capacidad aproximada de setecientas personas y el presupuesto anda por los doce millones de pesetas para el total del proyecto. La mayor aportación la efectuará el Arzobispado de Burgos.

Este nuevo templo que pronto tendremos en Miranda, se hacía de todo punto necesario, teniendo en cuenta que en la zona donde estará enclavado (La Charca) aumenta considerablemente el núcleo de población, posiblemente a mayor ritmo que en cualquier otra parte de la ciudad.

APARECE EL CADAVER DEL HOMBRE DESAPARECIDO EN EL BARRIO DE ORON

Hace veintiún días, se dio la noticia de que un vecino del barrio de Orón, había desaparecido de su domicilio. Un día o dos después, con motivo de la crecida del río Ebro, dos gitanos dijeron haber visto el cadáver de una persona arrastrado por las aguas, en la parte del canal de la antigua fábrica de Electra de Burgos, en la margen derecha del Ebro, poco más abajo del Colegio Nacional de Aquende. Nosotros dijimos que de ser cierto, el cadáver podía estar detenido en dicho canal, pero que si bien era una coincidencia, nada se podía decir si pertenecía a la persona desaparecida en Orón. Ayer, sobre las tres de la tarde, en el lugar que nosotros suponíamos apareció el cadáver y tras de su identificación, resultó ser efectivamente don Alberto López Tobalina, vecino de Orón, de unos sesenta años de edad.

Se da la circunstancia de que el día en que desapareció había cobrado el importe de la venta de unos cerdos pero en sus ropas, parece ser que solamente se han hallado unas doscientas pesetas.

Esto unido a que el cadáver presenta una herida en la cabeza, hacen pensar que pueda tratarse de un crimen, cosa que la justicia se encargará de esclarecer.

RECAUDACION DE CONTRIBUCIONES

Se recuerda a los contribuyentes, que el plazo voluntario para el pago de las Contribuciones demás impuestos del Estado, finalizará el próximo viernes día 15 de los corrientes.

Transcurrida que sea dicha fecha, los recibos que se encuentren pendientes de pago quedarán incursos en el recargo correspondiente.

LUCHA ANTIDIABETICA DE LA CRUZ ROJA ESPAÑOLA

CONSULTAS DIARIAS (EXCEPTO SABADOS)
Llamar al Hospital de la Cruz Roja. Telf. 221500
Jefe Provincial de la Lucha:
EULOGIO ARROYO ARCE
Director Médico del Hospital:
JOSE LUIS ARIAS MARTINEZ-MATA

BANCO DE FOMENTO, S. A.

Asamblea General de Tenedores de Bonos de Caja

Serie III

Por no haber solicitado número de tarjetas de asistencia ni delegaciones suficiente para celebrar en primera convocatoria la Asamblea general de tenedores de bonos de caja de este Banco, Serie III, emisión 7 de Diciembre de 1965, convocada para el próximo día 15 del corriente mes de Noviembre, a las diecisiete horas y cuarenta y cinco minutos, en el domicilio social, Carrera de San Jerónimo, 23, y Zorrilla, 2. Madrid, se avisa a los señores tenedores de bonos que la citada Asamblea tendrá lugar en segunda convocatoria, el día 16 de Diciembre de 1974, en el mismo lugar y a la misma hora, de acuerdo con lo previsto en el anuncio publicado oportunamente.

Madrid, 9 de Noviembre de 1974. — EL COMISARIO PRESIDENTE DEL SINDICATO DE BONISTAS.

¿DESAPARECERA EL HOSPITAL DE SANTIAGO?

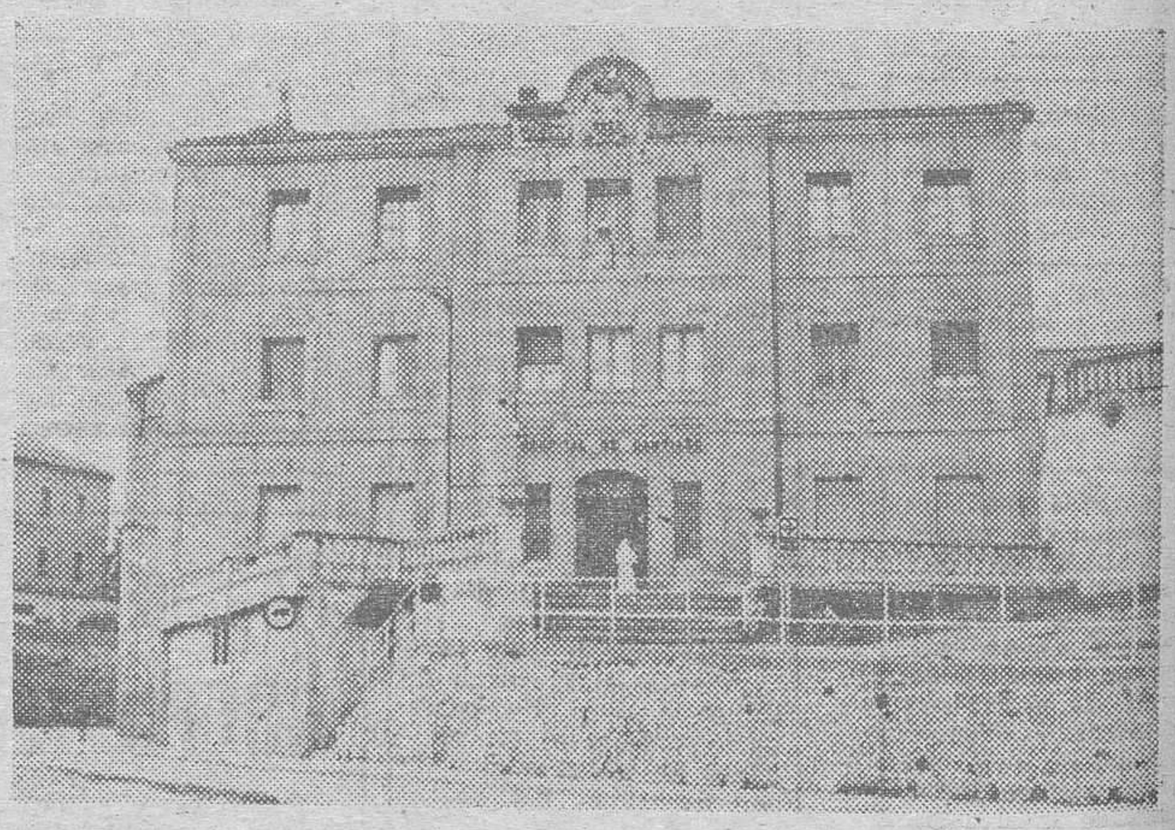

Los tiempos cambian, las necesidades de la comunidad cambian con los tiempos y aquello que durante años nos parecía perdurable, llega un día en que desaparece, como desaparecen las personas, dando paso a otras nuevas generaciones. Durante mucho tiempo, el Hospital - Asilo de Santiago, ha sido algo muy querido y muy significativo para todos los mirandeses. Allí pasaban sus últimos días nuestros ancianos desamparados, bajo el cuidado de las Hermanas de la Caridad. Allí también, con mejor intención que medios, eran atendidos heridos y enfermos. Después surgiría una sala de maternidad y ya, de seguido, un Centro sanitario. Y así, los ancianos fueron a San Miguel del Monte y el Hospital pasó a la Seguridad Social tras de la construcción de modernos pabellones, que la vetusta fachada del Hospital viejo oculta en la imagen. Y de ser recogido por un Patronato, pasó enteramente a pertenecer a dicha Seguridad Social, continuando siendo hospital, pero no asilo. Ahora se rumorea que no pasará mucho tiempo sin que este viejo edificio —muy mejorado interiormente— sea derribado. Por si esto llegara a suceder, al menos que quede constancia en esta bonita placa de Juan Muro

M.E.C.D. 2017

ARANDA TOMA DE POSESION DEL NUEVO DIRECTOR DEL HOSPITAL DE LOS SANTOS REYES

A las ocho de la noche del pasado sábado, en el salón de actos del Hospital de los Santos Reyes, se procedió a la toma de posesión del nuevo director de dicho centro médico - quirúrgico, que ha recaído en la persona del Dr. D. Antonio Valverde Moya.

Ocupaban la presidencia del acto el Sr. Alcalde D. José Eugenio Romera Pascual, como presidente del Patronato; el presidente del Consejo comarcal de Médicos, titular del pueblo de La Vid y Barrios, D. Alejandro Apellániz Fernández; teniente de alcalde y delegado del Hospital, D. Pedro Ubis Almonacid; tenientes de alcalde Del Alamo Andrés, Srta. Martínez Astigarraga y el nuevo director del mentado Hospital, Sr. Valverde Moya.

En el salón de actos se encontraba todo el personal sanitario adscrito al Hospital de los Santos Reyes y demás invitados al acto.

Habló en primer lugar el alcalde quien señaló que que la culminación de los esfuerzos del Patronato en la gran reforma realizada en su primera fase, era la designación de una persona competente para la dirección y que en el último Pleno del Ayuntamiento esa designación había recaído en la persona del doctor D. Antonio Valverde Moya, que en dicho acto iba a tomar posesión de su cargo. Habló a continuación de la personalidad del nuevo director, así como del cuadro médico, exhortando a todos a que con su colaboración contribuyan al engrandecimiento del Hospital, pues de nada servirían los esfuerzos del Patronato y del Ayuntamiento por convertirle en un gran centro médico no sólo local sino también comarcal, si el personal del mismo y su director no aportan esa colaboración y unión que es precisa para ello. Dedicó elogios para el Sr. Valverde Moya e hizo votos para que cuando finalicen las obras de la segunda fase, Aranda cuente con uno de los mejores establecimientos de su clase, que es la finalidad que persiguen tanto el Patronato como el Ayuntamiento. Insiste recavando la entrega total del director y de sus colaboradores significándole en particular al Sr. Valverde Moya, que este nombramiento no es un regalo, puesto que en su desempeño, encontrará muchos sinsabores y dificultades, por lo que ha de constituir más bien, un gran sacrificio. Finaliza su intervención diciendo que se entregará una fotocopia a todo el personal sanitario de la reglamentación que ha de regular toda la actividad del Hospital.

Finalizada su intervencin cedió la palabra al señor Apellaniz Fernández, quien ante la sorpresa que le ha causado, puesto que vino como invitado dijo que había sido como «una puñalada de pícaro», pero ya que se le había obligado a hablar, dio las gracias al señor alcalde por la invitación y deseó al señor Valverde Moya el mayor de los éxitos en el cumplimiento del cargo para el que había sido designado.

Finalmente hizo uso de la palabra el nuevo director del hospital, don Antonio Valverde Moya, agradeciendo la confianza que el Patronato y el Ayuntamiento había depositado en él, considerándose, en el difícil cometido que le había sido confiado, una persona con voluntad y ganas de trabajar, pero tal vez no de la competencia que supone el cargo, prometiendo esforzarse en cumplir su cometido y pidiendo a todos los compañeros su colaboración y buena voluntad para poder salir airosos en la misión que considera común, pues si falta esa colaboración que considera imprescindible de nada sirve que una persona se lo proponga constituyendo por decirlo así, una labor de equipo, que espera sea secundada por todos.

Al par que damos información de esta toma de posesión en su nuevo cargo como director del Hospital de los Santos Reyes del doctor don Antonio Valverde Moya, desde estas columnas, le enviamos nuestra más cordial enhorabuena, deseándole todo género de aciertos en su difícil cometido para el que ha sido designado

El alcalde, don José Eugenio Romera Pascual, en el acto de la toma de posesión del nuevo director del Hospital de los Santos Reyes, doctor don Antonio Valverde Moya, sentado a la izquierda del alcalde. — (Foto Díaz)

EL VERANILLO DE SAN MARTIN

No ha fallado este popular y tradicional veranillo, al menos durante las horas diurnas que se vienen caracterizando por magníficos días soleados, aunque si bien es cierto durante las noches caen intensas heladas.

En realidad este corto tiempo que dura el denominado «veranillo de San Martín» viene a ser como el preludio de la dura temporada invernal, existiendo, normalmente la posibilidad de que no se vuelva a disfrutar, en términos generales, tiempo soleado hasta finales de Enero.

Sigue también la característica de la sequía que se puede decir no ha llovido, hablando en serio, ya que los chaparrones esporádicos del pasado mes no se pueden calificar de auténticas lluvias, creemos que desde el mes de Julio y como hemos dicho recientemente en estas columnas, el agua es también necesaria para las operaciones de la sementera.

SE INICIARON LAS COMPETICIONES DE FUTBOL Y BALONMANO DE LOS JUEGOS ESCOLARES

El pasado sábado dieron comienzo en nuestra villa, los XXVII Juegos Escolares Nacionales en su fase local, con la realización de la primera jornada de las competiciones de fútbol infantil y balonmano alevín e infantil.

En la competición de fútbol participan siete equipos. Los encuentros se celebraron en los campos del colegio Corazón de María, con los siguientes resultados:

Claret "75", 10; Claret "A", 0.

Graduada Segundo Distrito "A" 2; Virgen de las Viñas, 4.

Graduada Segundo distrito "B". 0; Academia Horbesan, 3.

Descansó el equipo Graduada Primer Distrito.

En las competiciones de balonmano alevín e infantil participan cinco equipos en cada una de ellas. Los encuentros se celebraron en el Instituto de Enseñanza Media con los siguientes resultados:

BALONMANO ALEVIN

Colegio ICEDE "A", 8; Claret "B" 0.

Claret "A", 2; ICEDE "B", 1

Descansó el equipo Graduada Primer Oistrto.

BALONMANO INFANTIL

Claret "A", 8; Colegio ICEDE "B", 4.

Colegio ICEDE "A", 1; Cloret "B", 0.

FARMACIA DE GUARDIA

Hija de don Julio Mira, en plaza del Caudillo, 13.

El pobre es siempre digno de ser amado por los demás. Y si, a mayor abundamiento es anciano, tienes para con él un doble deber. Ayuda al Asilo de Ancianos Desamparados.

DELEGADO DE VENTAS

Para la Provincia de BURGOS

Precisa Laboratorio especializado en complementos minerales y correctores para nutrición animal.

INTERESA:

- Persona joven, dinámica con ganas de labrarse buen porvenir.
- Preferible aunque no excluyente, que tenga relaciones con ganaderos, molinos, cooperativas y fabricantes de piensos.
- Vehículo propio dispuesto a viajar por la provincia.
- La representación es competible con otras.

SE OFRECE:

- Condiciones económicas interesantes.
- Representación en exclusiva.
- Formación a cargo de la empresa.
- Apoyo constante por parte de la empresa tanto comercial como técnico.
- Se estudiarán todas las ofertas.

Escribir al Apartado de Correos 27.006. Barcelona - 5.

BANCO DE FOMENTO, S. A.

Asamblea General de Tenedores de Bonos de Caja

Serie IV

Por no haber solicitado número de tarjetas de asistencia ni delegaciones suficiente para celebrar en primera convocatoria la Asamblea General de tenedores de bonos de caja de este Banco, Serie IV, emisión 1.º de Abril de 1969, convocada para el próximo día 15 del corriente mes de Noviembre, a las dieciocho horas, en el domicilio social, Carrera de San Jerónimo, 23, y Zorrilla, 2, Madrid, se avisa a los señores tenedores de bonos que la citada Asamblea tendrá lugar en segunda convocatoria, el día 16 de Diciembre de 1974, en el mismo lugar y a la misma hora, de acuerdo con lo previsto en el anuncio publicado oportunamente.

Madrid, 9 de Noviembre de 1974. — EL COMISARIO PRESIDENTE DEL SINDICATO DE BONISTAS.

BANCO DE FOMENTO, S. A.

Asamblea General de Tenedores de Bonos de Caja

Serie VI

Por no haber solicitado número de tarjetas de asistencia ni delegaciones suficiente para celebrar en primera convocatoria la Asambleo General de tenedores de bonos de caja de este Banco, Serie VI, emisión 4 de Octubre de 1973, convocada para el próximo día 15 del corriente mes de Noviembre, a las dieciocho horas y quince minutos, en el domicilio social, Carrera de San Jerónimo, 23, y Zorrilla, 2, Madrid, se avisa a los señores tenedores de bonos que la citada Asamblea tendrá lugar en segunda convocatoria, el día 16 de Diciembre de 1974, en el mismo lugar y a la misma hora, de acuerdo con lo previsto en el anuncio publicado oportunamente.

Madrid, 9 de Noviembre de 1974. — EL COMISARIO PRESIDENTE DEL SINDICATO DE BONISTAS.

No deje para más tarde

Talleres Gráficos Diario de Burgos

los encargos de talonarios de participación de lotería, tarjetas de felicitación, christmas, hojas de propaganda, calendarios, etc., para la próxima Navidad y Año Nuevo.

San Pedro Cardeña, 34 — Telf. 207358

Sepa también elegir

dónde encarga todos los trabajos de imprenta y adquiere sus objetos de papelería, escritorio y despacho.

Papelería Cagra

Vitoria, 13 - Telf. 202852 BURGOS

Muchas plazas vacantes de JEFE DE SILO

del Servicio Nacional de Productos Agrarios (SENPA —Antes del Trigo y Cereales—

BACHILLERES SUPERIORES o EQUIVALENTES — 18 años sin límite

MAESTROS DE 1.ª ENSEÑANZA O PROFESOR DE E. G. B., BACHILLERES LABORALES SUPERIORES, ETC.)

CONVOCATORIA PARA CUBRIR VACANTES.—Ambos sexos.—Ejercicios escritos (no hay ninguno oral).—CARGO JEFATURA.—Instancias hasta el día 30 del actual.—Elementos de estudio (actuales, no sirven los anteriores) y preparación a cargo del SR. ALTOMURO y equipo de funcionarios (Sres. Escriche, Sanz, Vías, Lozano y Ordóñez) de la Dirección General del SENPA.—SOLICITE, urgentemente, INFORMACION AMPLIA e instancia, por duplicado, modelo oficial, remitiendo este anuncio con su nombre y domicilio (adjuntando quince pesetas en sellos de Correos) a: ACADEMIA FUENCARRAL. Fuencarral, 46. Madrid-4. Teléfono 221 95 88

M.E.C.D. 2017

DEPORTES

EL MADRID DISPUTARA DOS PARTIDOS AMISTOSOS

En Marsella y en Stuttgart

Madrid (Alfil). — Dos encuentros amistosos disputará en los próximos días el Real Madrid, el próximo día 15 en Marsella, frente al Olympique, y el 17 en Stuttgart frente al titular de la ciudad alemana. Ambos partidos, que ya estaban concertados desde hace tiempo, se disputarán aprovechando el paréntesis de la Liga nacional, por jugar la selección española el próximo día 20, en Glasgow, frente a Escocia, por la Copa de Europa naciones.

En el equipo madridista figurarán los jugadores de la plantilla que habitualmente no intervienen en el campeonato nacional y que se hallan en buenas condiciones físicas. Por el contrario, bajas obligadas son: José Luis Uria, Pirri, Grosso, Velázquez que tiene inflamación del menisco externo, Vitoria, que fue dado hoy de alta en el sanatorio y Macanás que está en plan de recuperación. Tampoco podrá contar para los partidos de Marsella y Stuttgart con el guardameta Miguel Angel, el defensa Benito y el delantero Roberto Martínez, seleccionados por Ladislao Kubala para el partido con Escocia.

La expedición madridista partirá para Marsella el próximo día 14.

Un poco de tu sangre puede salvar una vida
Acude a la Hermandad de Donantes de la Seguridad Social

Holgada victoria del equipo burgalés

Los judokas locales demostraron su clase

Continúa la selección burgalesa de judo cosechando victorias en la Liga Nacional de Judo de Tercera División. El pasado domingo tuvo como adversario al equipo gaditano y con holgura se adjudicó el triunfo por veinte victorias a cuatro. Importante triunfo de los burgaleses que les permite mantener el segundo puesto de la tabla clasificatoria y de seguir así pueden ascender a Segunda División. Ante los gaditanos demostraron su clase, su mejor preparación y su depurada técnica. Nuestra más cordial felicitación y a seguir por el camino de los éxitos.

El público que presenció los combates aplaudió constantemente a los judokas burgaleses que durante la presente temporada se han convertido en uno de los equipos más fuertes de la Liga nacional.

Siguen las horas bajas de las quinielas

Los de catorce cobrarán 2.625 pesetas cada boleto

No cobran los de doce aciertos

La quiniela correspondiente a la pasada jornada, quedó establecida como sigue:

Elche-Real Sociedad	1
Murcia-Granada	x
R. Madrid-Betis	1
Zaragoza-Celta	1
At. Bilbao-Español	1
Barcelona Las Palmas	1
Málaga - At de Madrid	x
Gijón-Salamanca	1
Valencia - Hércules	1
Mallorca-Castellón	x
Huelva-Oviedo	x
Alavés-Tarragona	2
Sevilla Santander	1
Córdoba-Burgos	1

Madrid (Logos).— Resultado provisional del escrutinio de las Apuestas Mutuas Deportivas Benéficas referido a la última jornada:

Número de columnas, 84.382.613.

Recaudación, 421.913.065 pesetas.

55 por 100 para premios: 232.052.185 pesetas.

Los 44.195 acertantes de catorce resultados, percibirán la cantidad de 2.625 pesetas cada uno y los 569.833 acertantes de trece resultados, cobrarán a razón de 204 pesetas cada uno.

En esta jornada no cobran los de doce aciertos.

BOXEO

Tony Ortiz volverá a enfrentarse con Arcari

Esta vez, en Madrid

Madrid (Alfil). — El italiano Arcari y el español Tony Ortiz volverán a enfrentarse de nuevo en pelea que tendrá como escenario el palacio de los deportes de la capital de España el próximo seis de Diciembre.

Arcari y Ortiz boxearán en esta ocasión en el peso welter y el vencedor del mismo es casi seguro que se enfrente al cubano mejicano «Mantequilla» Nápoles por el título mundial.

Ambos púgiles se enfrentaron ya en Italia por el mundial de los superligeros, en poder en aquella ocasión del italiano, con victoria de éste al parar el árbitro el combate por supuesta inferioridad del cordobés.

Guía médica

José Luis Rica Rica
TOCOGINECOLOGO
Consulta, de 12 a 2 y de 5 a 8
Vitoria 21, 1.º
Teléfono 201865

S. IÑIGO
OCULISTA
Lain Calvo 17 1.º Tf. 229923

Alonso Bañuelos
OFTALMOLOGO
Espolón 2 - Teléf 209349

MIGUEL CAMPO
TOCOGINECOLOGIA
Del Igualatorio Médico Colegial
Consulta de 12 a 2
Tardes horas concertadas
Avenida del Cid, 8, 2.º D
Teléfono 205207

V MATEOS OTERO
CIRUGIA GENERAL
Traumatología y Ortopedia
Consulta de 4 a 6 y horas concertadas, excepto sábados
Avenida del Cid, 8 2.º
Teléfono 206463

V. Ojeda Carcedo
APARATO DIGESTIVO Y NUTRICION
METABOLIMETRIA
Análisis clínicos Rayos X
Consulta de 10 a 1 y 4 a 6
Vitoria 20 1.º - Tf 203667

Angel Guerra Garcia
PULMON Y CORAZON
Consulta de 4 a 6
Teléfono 207275
Calatravas 8, 3.º derecha

A. GOMEZ LOPEZ
CORAZON Y PULMON
Del Hospital Militar
San Cosme, 7, 3.º derecha

A. RUIZ GARCIA
ENFERMEDADES REUMATICAS
APARATO LOCOMOTOR
(Huesos músculos y articulaciones)
Onda corta - Radar
Ultrasonidos
Del Igualatorio Médico Colegial
Calle Calera 10 6.º A
Consulta de 4 a 7 y horas concertadas Teléf 223459

José M.ª Martín Iglesias
Pedro Martín Iglesias
MEDICOS
ANALISIS CLINICOS
ELECTROFORESIS
BACTERIOLOGIA
Avenida Reyes Católicos, 10
Edificio Estudio 2.º B
Horas de consulta de 10 a 2
Sábados de 10 a 1
Teléfono 221166

Benigno Andrade Loma
ANALISIS CLINICOS
Consulta de 10 a 2
Avenida del Cid 14, 4.º A
Teléfono 225545

A. Vallejo Villacampa
MEDICO ESPECIALISTA
ANALISIS CLINICOS
San Pablo 14 3.º Tel 204137

JOSE LLORENTE
ESPECIALISTA EN NIÑOS
PEDIATRIA Y PUERICULTURA - RAYOS X
Consulta de 5 a 7
Avenida Cid, 5, 4.º L y M
Teléfono 291594

F. Gasco Campaña
CARDIOLOGO
Horas concertadas
Vitoria, núm 46, 2.º A
Teléfono 203155

AGUSTIN RIVAS
PARTOS, ENFERMEDADES Y CIRUGIA DE LA MUJER
Avenida del Cid 6, 6.º A
Teléfono203832

José M.ª Francés Gil
MEDICINA INTERNA
APARATO DIGESTIVO
RAYOS X
Consulta, de 10 a 1 y 5 a 6,30
Plaza de la Cruzada 2, 3.º
Teléfono 225446

Rodrigo de Sebastián
José M.ª de Sebastián
MEDICOS
ANALISIS CLINICOS
Vitoria, 46, 4.º, D Edificio Gasat) Teléfono 203789

Doctor TORRES
ESPECIALISTA NIÑOS
Avenida del Cid, 6, 5.º B
Teléfono 205015

JAIME ESPARZA R. DE TRUJILLO
PSIQUIATRA
Director médico de los Servicios Psiquiátricos de la Excma Diputación Provincial
Avenida Reyes Católicos 16 escalera III 1.º C
Horas concertadas
Teléfono 229852

José Luis Inclán
CIRUGIA Y RIÑON
Consulta, horas a convenir
Vitoria 15 Teléfono 204273

EDUARDO CARDERO
RADIOLOGO
San Pablo 22
Teléfonos 206627 y 222137

MAXIMO ORTIZ PEREZ
CIRUGIA Y TRAUMATOLOGIA
Calle Madrid, 10, 1.º
Teléfono205001

OPTICA IZAMIL
Graduación gafas Técnicas modernas
LAIN CALVO 28

Clínica CRUZ ROJA
Servicio de chequeos médicos
Director médico JOSE LUIS ARIAS MARTINEZ MATA

Optica Científica Burgalesa
GRADUACION CIENTIFICA DE GAFAS Y LENTILLAS
OPTICO DIPLOMADO COLEGIADO
AVENIDA DEL CID 14 TELEFONO 222608

J. L. VIEJO BAÑUELOS
Enfermedades del Aparato respiratorio
Sanjurjo, 15 2.º D
Tels 202032 202297

M. A. Rivas López
REUMATOLOGO
Especialista en enfermedades reumáticas
(De la Escuela Profesional de la Universidad de Madrid)
Avda del Cid N.º 6 5.º
De 12 a 2,30
Hospital de la Cruz Roja
4 a 6 tarde

M. A. Ruiz de Temiño
DENTISTA
Avenida Reyes Católicos 16 escalera segunda, 4.º F
Teléfono 220862

F. Infante Abajo
MEDICO DENTISTA
Sanz Pastor 14, 2.º derecha
Teléfono 208617

F. J. SANZ ALVAREZ
PUERICULTOR RAYOS X
ESPECIALISTA EN NIÑOS
Consulta de 11 a 2
y horas convenidas
Avenida del Cid, 36 3.º
Teléfono 227864

Dr MOVILLA C.
NEUROPSIQUIATRIA
ELECTROENCEFALOGRAFIA
Horas concertadas
Avenida Reyes Católicos 8 (Edificio Para) 1.º C
Teléfono 224922

DR. G.º FARIA
PEDIATRIA
PUERICULTURA
Consulta de 4 a 6 y horas convenidas
Reyes Católicos 16, segunda escalera 5.º F Teléf 228471

H. Urbano Terrón
TRAUMATOLOGIA, HUESOS Y ARTICULACIONES
Consulta, de 12 a 1,30
Plaza de la Cruzada 1, 8.º B
Teléfono 229819 y 221594

JERONIMO IGLESIAS
MEDICO DENTISTA
RAYOS X
Vitoria 141 Juan XXIII

JOSE A. NAVARRO
ESPECIALISTA EN NIÑOS
RAYOS X
Del Igualatorio M. Colegial
Juan XXIII, 16, 1.º Consultas de 6 a 7 Horas convenidas al teléfono 220611
Avenida Reyes Católicos
Edificio Meysa - Escalera primera, 5.º A

Ramón Llorente
TRAUMATOLOGIA, HUESOS Y ARTICULACIONES
Consulta de 12,30 a 2,30
Cuerpo de Llano 2 4.º Izq.
(Frente a Establecimientos Campo) Telfs 20390 y 204781
y Clínica de San Juan de Dios de 4 a 5,30

Abelardo Carazo
MATERNOLOGO DEL ESTADO
MEDICO
Especialista en partos
Ginecología
Consulta, Clínica Cruz Roja
Vitoria 81 Teléfono 203591

J. MARTIN PARDO
PULMON Y CORAZON
Consulta de 11 a 1,30
y horas convenidas
excepto sábados
Héroes de la División Azul, 3 1.º D. - Teléfono 204166

Arias Martínez Mata
CARDIOLOGO
Avenida de los Reyes Católicos 3, 2.º E

M.E.C.D. 2017

APUROS PARA EL BARCELONA Y MADRID

Resultados y clasificaciones

PRIMERA DIVISION

Elche, 3; Real Sociedad, 0.
Murcia, 0; Granada, 0.
Real Madrid, 3; Betis, 2.
Zaragoza, 4; Celta, 2.
Athletic de Bilbao, 1; Español, 0.
Barcelona, 3; Las Palmas, 2.
Málaga, 0; Atlético de Madrid, 0.
Sporting de Gijón, 2; Salamanca, 1
Valencia, 1, Hércules, 0

	J.	G.	E.	P.	F.	C.	Ptos.
Real Madrid	8	6	2	0	18	8	14+6
Barcelona	8	5	2	1	22	11	12+4
Español	8	5	1	2	11	10	11+3
Granada	8	3	4	1	9	3	10+2
Gijón	8	4	1	3	12	10	9+1
Zaragoza	8	4	1	3	14	12	9+1
Elche	8	4	1	3	11	13	9+1
Hércules	8	2	3	3	8	8	7—1
Las Palmas	8	2	3	3	12	12	7—1
At. Madrid	8	2	3	3	8	8	7—1
Betis	8	2	3	3	9	10	7—1
Salamanca	8	2	3	3	7	8	7—1
Murcia	8	2	3	3	7	8	7—1
R. Sociedad	8	3	1	4	7	11	7—1
Valencia	8	3	0	5	11	13	6—2
Ath. Bilbao	8	2	2	4	7	13	6—2
Málaga	8	2	1	5	5	12	5—3
Celta	8	1	2	5	8	14	4—4

SEGUNDA DIVISION

Valladolid, 0; Rayo Vallecano, 2.
Tenerife, 2; Sabadell, 0.
Mallorca, 2; Castellón, 2.
Huelva 1 Oviedo, 1
Alavés, 0; Tarragona, 1
Barcelona Atlético, 0; San Andrés, 0.
Orense, 0; Baracaldo, 0
Sevilla, 2; Racing Santander, 0.
Cádiz, 4; Leonesa, 1.
Córdoba, 2; BURGOS 1

	J.	G.	E.	P.	F.	C.	Ptos.
Sevilla	10	7	2	1	21	8	16+6
Córdoba	10	6	2	2	16	6	14+4
Cádiz	10	6	2	2	19	11	14+4
Oviedo	10	5	4	1	12	7	14+4
Santander	10	5	4	1	11	7	14+4
Tarragona	10	4	5	1	11	6	13+3
BURGOS	10	4	3	3	17	12	11+1
Castellón	10	4	3	3	9	8	11+1
Baracaldo	10	4	3	3	10	10	11+1
San Andrés	10	3	4	3	8	7	10
Mallorca	10	3	4	3	9	11	10
R. Vallecano	10	4	1	5	13	14	9—1
Sabadell	10	2	4	4	14	15	8—2
Barcelona At. ...	10	1	6	3	11	20	8—2
Valladolid	10	3	1	6	13	14	7—3
Leonesa	10	2	3	5	10	15	7—3
Huelva	10	1	5	4	5	11	7—3
Orense	10	2	2	6	5	11	6—4
Tenerife	10	2	1	7	8	18	5—5
Alavés	10	1	3	6	4	14	5—5

TERCERA DIVISION

(GRUPO SEGUNDO)

Salmantino 1; MIRANDES, 1.
At. Madrileño 1; Béjar 2.
Michelin, 1; Eibar, 1.
Real Union, 0; Getafe, 1.
San Sebastian 2; Logroñés, 2.
Pegaso, 1; Torrejón, 1
Calahorra 1; Osasuna 2.
Castilla, 1; Tudelano, 0.
Guadalajara 1; Moscardó, 1.
Arganda, 2; Carabanchel, 2.

	J	G	E	P.	F.	C.	Ptos.
Osasuna	10	9	0	1	24	6	18+8
Castilla	10	5	4	1	15	8	14+4
Getafe	10	6	1	3	19	7	13+3
Logroñés	10	6	1	3	12	8	13+3
Carabanchel	10	5	3	2	17	12	13+3
MIRANDES	10	4	4	2	11	8	12+2
Moscardó	10	3	5	2	13	9	11+1
Torrejón	10	3	5	2	13	10	11+1
Pegaso	10	4	2	4	10	12	10
S. Sebastián	10	3	3	4	15	16	9—1
Guadalajara	10	4	1	5	12	13	9—1
Eibar	10	3	3	4	11	12	9—1
At. Madrileño ...	10	2	4	4	12	12	8—2
Calahorra	10	3	2	5	14	16	8—2
Béja	10	2	4	4	6	13	8—2
Michelín	10	3	2	5	8	13	8—2
Tudelano	10	2	3	5	8	13	7—3
Real Unión	10	3	1	6	8	17	7—3
Arganda	10	2	2	6	16	26	6—4
Salmantino	10	1	4	5	10	24	6—4

Empates a cero forzaron en sus visitas el Granada y el Atlético de Madrid

Los demás partidos arrojaron ventajas para los de casa

BARCELONA, 3 - LAS PALMAS, 2

Barcelona (Alfil — Con muchos apuros ha vencido el Barcelona a Las Palmas, que fue por delante en el marcador durante un largo período del partido y amenazó al final con el empate.

A las órdenes del Sr. Balaguer, que hizo un buen arbitraje, los equipos fueron:

Barcelona: Mora; Rifé, Torres, De la Cruz; Costas, Neeskens; Rexach, Migueli, Cruyff, Marcial y Clares

Las Palmas Carnevali; Martín, Tonono, Noly; Castellano, Félix; Fernández, Wolf Páez, Germán y Miguel Angel.

A los 84 minutos, Juan Carlos suplió a Migueli y a los 87, Gallego a Neeskens. Ningún cambio en el equipo canario.

A los 19 minutos en un centro bombeado sobre el área acude al balón Wolf y sale Mora precipitadamente, derribándole. El árbitro señala penalty que Germán transforma en el primer gol canario Pese a los intentos azulgranas. Las Palmas mantiene el 0-1 hasta el descanso, siendo numerosas las jugadas de ataque barcelonistas, falladas casi siempre por falta de acierto en el disparo. A los 44 minutos, el árbitro enseñó la tarjeta blanca a Cruyff por protestar.

A los 8 minutos del segundo tiempo, a pase de Costas, Marcial lanzó un potente disparo desde fuera del área que sorprendió a Carnevali y el balón tras dar en el ángulo del portal, se coló, lo que supuso el empate a uno. A los 10 minutos, en un centro sobre el área, Cruyff es emparedado entre dos contrarios, le derriba Félix, y el árbitro señala penalty que transforma Neeskens en el gol de la primera ventaja barcelonista. A los 22 en centro de Clares, sale Carnevali, que no puede despejar el balón y Noly al pretender echarlo a córner con la cabeza, lo introduce en su propio marco El resultado parece decidido pero los canarios no se entregan. A los 26 minutos falta de Torres a Germán cerca del área, que tira Miguel Angel, logrando el segundo gol del equipo insular A los 28 gran jugada personal de Germán, que bate a Mora pero el árbitro anula el gol por fuera de juego de Miguel Angel.

Mal estuvo esta vez el Barcelona al que faltó rapidez y profundidad para superar la cerrada defensiva de Las Palmas y fortaleza en la defensa para romper los peligrosos contraataques de su rival

GIJON, 2 SALAMANCA, 1

Gijón (Alfil. — En el estadio del Molinón, con gran entrada, el Sporting venció al Salamanca por dos a uno.

Sporting Castro; Pascual, Redondo, Fabián; Ciriaco, José Manuel; Megido, Fanjul, Quino, Valdés y De Diego.

A los 37 minutos, Valdés lesionado es sustituído por Landuchi. En el segundo tiempo a los 6 minutos se retiró Ciriaco sacado en camilla y le sustituyó Herrero

Salamanca: De Alessandro; Iglesias, Huertas, Lanchas; Enrique, Rezza; Alvarez, Robi, Pepín, Pita y Sánchez Barrios.

Arbitró el murciano Franco Martínez, muy protestado toda la tarde por su mala actuación, que perjudicó al Sporting, anulando un gol de Quini, por inexistente fuera de juego.

A los 8 minutos del segundo tiempo, inauguró el marcador De Diego y a los 15, amplió distancias Fanjul.

A los 28 minutos se interna Sánchez Barrios muy rápido y dispara rápido y raso a las mallas.

El encuentro ha sido bonito y entretenido y de fuerzas muy niveladas

Desde luego en calidad técnica, los salmantinos superaron a los del Sporting e hicieron méritos para lograr el empate

VALENCIA 1 HERCULES, 0

Valencia (Alfil — Por un gol a cero, tanto conseguido a cinco minutos del final, el Valencia ha vencido al Hércules de Alicante

Valencia Balaguer, Tirapu, Sol, Martínez; Cerveró, Adorno; Sergio (Antón), Planelles, Quino, Keita y Jara.

Hércules Humberto; José Antonio, Quique, Pachón; Giulano, Rivera; Arieta (Pepín), Baena Barrios, Juan Carlos, Betzuen y Carcelén

El Valencia se las ha visto y deseado para no engrosar su cuenta de negativos con uno nuevo. Un gol de Keita, a cinco minutos de final impidió que el partido terminara con el resultado inicial La jugada la inició Jara por la banda izquierda, desde donde lanzó un buen pase retrasado al que acudieron Cerveró y Keita en tromba. La pelota rebotó en Pachón y fue de nuevo a Keita quien la pasó por encima del portero alicantino

MALAGA, 0 ATLETICO DE MADRID, 0

Málaga (Alfil — Con empate a cero goles ha finalizado el encuentro disputado entre el Málaga y el Atlético de Madrid.

Málaga: Meléndez; Montero, Monreal, Martinez; Macías, Aráez; Galindo Migueli, Bustillo, Vilanova y Requejo. A los 28 minutos del segundo tiempo Cervera reemplazó a Galindo y a los 31 del mismo período Benítez a Vilanova

Atlético de Madrid: Reina; Bermejo Benegas, Capón; Marcelino Eusebio; Leal, Luis, Gárate, Ayala y Alberto. De salida en el segundo tiempo Pacheco ocupó la puerta atlética por lesión de Reina.

El primer tiempo ha sido de juego más nivelado y con más iniciativa por parte atlética salvando en dos ocasiones Meléndez el que el equipo madrileño se adelantara en el marcador

En el segundo tiempo el Málaga se hizo acreedor a mejor resultado, volcándose sus hombres sobre el campo atlético viéndose éste precisado a replegar algunos elementos a fin de conservar por lo menos el cero-cero inicial y sorprender al Málaga en algún contraataque, cosa que no lograron por lo que el partido terminó en tablas.

AT DE BILBAO 1 ESPAÑOL, 0

Bilbao (Alfil. — Laboriosa victoria (1-0) del Athletic de Bilbao frente al Español de Barcelona Se llegó al descanso con empate

Athletic: Iribar; Zubiaga, Madariaga, Escalza; Guisasola, Rojo II; Lasa, Villar, Carlos, Amorrortu y Rojo I.

Español Borja; Ramos, De Felipe, Ochoa; Molinos, Ortiz Aquino; Cuesta, Solsona, Marañón, Amiano y José María.

El gol lo marcó Dani en el minuto 29 del segundo período. Rojo I botó un libre indirecto sobre la puerta españolista, chutó primeramente Carlos y luego Dani, que batió a Borja.

El Español ha sido un adversario difícil, al poner en práctica una cerrada táctica defensiva que estuvo a punto de dar su fruto.

El primer tiempo resultó monótono y en ocasiones hasta soporífero. En el segundo, se hizo el juego más alegre, quizá debido al nervio y la fuerza que pusieron desde el primer momento los hombres del Athletic.

MURCIA, 0 GRANADA, 0

Murcia (Alfil). — Murcia, 0; Granada, 0.

Murcia: Ñito; Laredo, Abel Pérez, Camino; Ruiz, Abellán (Pazos), Lema; García Soriano, Murciano, Vera Palmes Van Dijk (Casco), y Cristo.

Granada: Izcoa; Toni (Sierra), Castellanos, Falito (Chirri); Dueñas Ederra; Santi, Grande, Lorenzo, Parits y Montero Castillo.

Encuentro jugado por los dos equipos a tope, aunque ninguno lograra inaugurar el marcador. El Granada se empleó a fondo en defender el empate inicial. En una ocasión estuvieron a punto de batir la meta murciana, pero oportunamente, Ñito, realizó una parada antológica.

El Murcia, dominó más, en especial, en la segunda parte. Destacados por los locales, Ñito, Laredo, Camino y Van Dijk. En el Granada, Izcoa la defensa, Ederra y Montero Castillo.

ELCHE, 3 REAL SOCIEDAD, 0

Elche (Alfil). — Por tres goles a cero, venció el Elche a la Real Sociedad.

Elche: Esteban; Indio, González, Canós; Montero (Félix), Llompart; Escobar (Sitjá), Cano, Rubén Cano, Gómez Voglino y Alfonseda.

Real Sociedad: Urriticoechea; Gorriti, Martínez, Murillo; Corcuera (Cortabarría), Gaztelu; Satrústegui, Amas, Muruzábal (Idígoras), Urreisti y Boronat.

Los goles se consiguieron el primero a los 34 minutos. Penalty que ejecuta Gómez Voglino por derribo de Gaztelu a Rubén Cano El 2-0 se produce en el minuto 48. Su autor es Rubén Cano a pase de Cano. Finalmente, a los 75 minutos un centro de Félix es rematado por Alfonseda. Consigue despejar el meta realista, pero el balón llega a los pies de Sitjá que chuta y establece el resultado definitivo.

El primer tiempo fue aburrido, ya que la Real vino a conservar el 0-0 inicial, haciendo lo posible por conseguirlo. Sólo abrió sus líneas a partir del momento en que los ilicitanos lograron el primer gol.

ZARAGOZA, 4 - CELTA, 2

Zaragoza (Alfil). — El Zaragoza ha vencido al Celta de Vigo por 4-2. El primer tiempo finalizó con ventaja céltica de 2-1.

Real Zaragoza: Irazusta; Rico, Ruiz Igartua, Blanco; Planas, Violeta; Rubial, García Castany, Soto Arrúa y Leirós.

Celta: Rodri; Villar, Aparicio, Hidalgo; Fernández Amado, Navas; Giménez, Juan, Dobias, Castro y Búa.

Al minuto de juego inaugura el Celta el marcador. Giménez es objeto de falta por parte de Blanco en el borde central del área de penalty. La saca con mucha habilidad Bua enviando el balón por encima de la barrera hasta el fondo de la red. A los 27 minutos, García Castany, bombea un balón sobre el área y Soto anticipándose a la acción del portero contrario, cabecea al fondo de la red. A los 35 minutos, Castro se deshace con facilidad de tres contrarios y tras avanzar unos metros, dispara casi sin ángulo de tiro consiguiendo el segundo gol para su equipo. A los 6 minutos del segundo tiempo se produce una bonita combinación entre Leirós, García Castany Arrúa y Violeta, con disparo final de éste, que marca estableciendo el segundo empate de la tarde. A los 15 minutos. García Castany saca una falta bombeada sobre el área donde Violeta, de cabeza, consigue enviar el balón a la red. A los 25 minutos otra bonita combinación zaragocista con cesión de Arrúa a Galdós que totalmente desmarcado dribla al portero y marca el cuarto tanto

REAL MADRID, 3 BETIS, 2

Madrid (Alfil. — El Real Madrid ha vencido al Betis Balompié de Sevilla por 3-2.

Al descanso se llegó con ventaja madridista de uno a cero.

Presenció el encuentro el presidente de la FIFA el brasileño Joao Havelange.

Real Madrid: Miguel Angel; Camacho, Rubiñán, Groso; Benito, Velázquez; Amancio, Breitner, Santillana, Netzer y Del Bosque. En la segunda parte, a los 13 minutos se lesionó Velázquez, ocupando su puesto, Aguilar A los 37 minutos de este tiempo, Touriño salió a sustituir a Amancio.

Betis: Esnaola; Bizcocho, Caba, Sabaté; Biosca, López; Del Pozo, Alabanda, Mendieta, Cardeñosa, y Anzarda. A los 19 minutos del segundo tiempo Rogelio y Mameli sustituyeron a Del Pozo y Anzarda respetivamente.

El primer gol del Madrid, lo marcó Del Bosque a los 35 minutos del primer tiempo al rematar un golpe franco sacado por Amancio También Del Bosque consiguió el segundo gol del Madrid a los 19 minutos del segundo tiempo al rematar de cabeza un centro de Aguilar. Siete minutos después Rubiñán, lograba el tercer gol del Madrid, al rematar un golpe franco sacado por Amancio. A los 30 minutos de este segundo tiempo, Rogelio tras realizar una jugada en pared con Mameli, marcó de tiro de izquierda el primer gol bético y a los 38 Biosca, al rematar de cabeza un saque de esquina conseguía el segundo gol de Betis

El Real Madrid sigue de líder y también invicto en la Primera División de la Liga. Pero hoy frente al Betis pasó grandes apuros

M.E.C.D. 2017

PRIMERA REGIONAL PREFERENTE

Múltiples empates a puntos en los primeros puestos

La jornada tuvo signo negativo para los tres equipos burgaleses

A medida que transcurren las jornadas van disminuyendo las diferencias que existían en a clasificación, sobre todo entre los integrantes del grupo de cabeza. Ocho equipos son los que forman ahora ese grupo. divididos en dos de cuatro, separados entre sí por un sólo punto. A uno más del segundo pelotón figura la Ponferradina, con el que también habrá que seguir contando, pese a que hasta ahora no haya respondido como se esperaba.

La jornada tuvo esta vez signo negativo para los tres equipos burgaleses, confirmando, las dificultades previstas. La te su derrota, —mínima derroque tiene más justificación ante su derrota, —mínia mderrota por otra parte— ya que jugaba fuera. De lo que fueron las actuaciones de los otros dos conjuntos de la capital, damos cuenta en las crónicas respectivas que publicamos en otros lugares

El Valladolid Promesas, sigue siendo líder porque empató en partido sin goles con la Gimnástica Medinense que mereció mejor suerte y también mejor resultado y porque así mismo terminaron en tablas los encuentros disputados por el Burgos Promesas y el Zamora, respectivamente que eran los que juntamente con los vallisoletanos del Promesas ocupaban los tres primeros puestos de la tabla, igualados a puntos Los medinenses. tras un primer tiempo de dominio alterno, desperdiciaro algunas claras ocasiones de marcar en el segundo. En el cuarto de hora final se lanzaron de lleno al ataque pero les faltó puntería. que es tanto como decir eficacia. El Zamora y el Peñaranda se temían y de principio a fin tomaron sus precauciones, de tal manera que el juego se desarrolló casi siempre en el centro del campo en un continuo forjeceo, del que tal vez hubiera podido sacar mayor provecho el conjunto zamorano, si hubiera prestado mayor atención al ataque ...Y en cuanto al Burgos Promesas no hizo realmente méritos para otra cosa que el empate que obtuvo frente al Cacabelos

Muchos goles en Ponferrada donde el Venta de Baños llevó la peor parte ya que los leoneses marcaron cuatro por sólo dos de los palentinos Existía ya diferencia entre ambos contendientes pero la Ponferradina no hizo más que confirmarla, con ese resultado

Aún más claro fue el triunfo de la U.D Toresana frente al Bembibre Aquí parecía mayor el equilibrio entre uno y otro sin embargo los zamoranos debieron volver por sus fueros y además de poner buen cerco a su parcela para evitar las penetraciones de los contrarios. supieron imponerse a éstos con la superioridad que parece deducirse de ese cuatro a uno

Sorprendente en cierto modo. el empate registrado entre el Benavente y el Guardo. Esta vez los propietarios del terreno marcaron dos goles. pero está claro que no es este precisamente su fuerte ya que sólo llevan conseguidos siete en nueve partidos

Más norma pese a todo ese triunfo a domicilio conseguido por el Ciudad Rodrigo reconocido de antemano superior al Astorga cuyo terreno de juego visitaba

Queda por citar el encuentro La Bañeza-Sava. que terminó con clara victoria de los primeros, que llegaron al descanso con ventaja de un gol a cero. Parece ser que en la segunda parte se impuso el entusiasmo de los vallisoletanos, pero fueron sancionados con dos penaltys, que fueron transformados en sendos goles con los que redondeó el tanteo final.

VICTOR MANUEL

RESULTADOS Y CLASIFICACION

BURGOS PROMESAS, 0; Cacabelos, 0.
Peñaranda. 0; Zamora, 0.
Cultural Promesas, 2; G. ARANDINA, 1.
Ponferradina 4; V. de Baños, 2.
Astorga 0; C. Rodrigo, 2.
La Bañeza, 3; Sava, 0.
Toresana. 4; Bembibre, 1.
Benavente, 2; Guardo, 2
SP. S. JUAN MARVI, 0; Cuéllar, 0.
Medinense. 0; Valladolid Promesas, 0.

	J.	G	E.	P.	F.	C.	Ptos.
Valladolid Pr. ...	10	5	4	1	18	4	14+4
Zamora	10	5	4	1	21	6	14+4
BURGOS PR. ...	10	5	4	1	16	6	14+4
C. Rodrigo	10	6	2	2	17	12	14+4
Cuéllar	10	5	3	2	22	11	13+3
Cacabelos	10	6	1	3	21	12	13+3
Cultural Pr.	9	6	1	1	22	13	13+3
Peñaranda	10	5	3	2	16	10	13+3
Ponferradina	10	5	2	3	19	15	12+2
Guardo	10	4	2	4	16	15	10
Toresana	10	4	1	5	13	27	9—3
Benavente	10	2	4	4	7	15	8—2
La Bañeza	10	3	1	6	12	12	7—1
S. JUAN	9	3	1	5	6	13	7—1
Bembibre	10	2	3	5	10	21	7—3
V. de Baños	10	3	1	6	13	23	7—3
G. ARANDINA ...	10	2	2	6	13	18	6—4
Medinense	10	2	2	6	8	16	6—4
Astorga	10	1	4	5	9	17	6—4
Sava	10	2	1	7	12	20	5—5

0-0 Desastre colectivo del Burgos Promesas

El domingo volvió a empatar en El Plantío, con el Cacabelos

Empate en «El Plantío» con la Gimnástica Arandina, derrota de estrépito en Zamora, nuevo empate aquí, ahora con el Cacabelos ...El Burgos Promesas no es lo que era o al menos lo que prometía ser. Desconocemos cuántos y cuáles pueden ser los motivos de este notorio declive, pero la verdad es que el equipo ha dado un bajón tremendo y que anteayer actuó tan desastrosamente, que en los minutos finales del partido, parte de los espectadores, decepcionados por el pobre espectáculo que estaban ofreciendo los de casa, exteriorizaron su descontento, que fue general, aunque la mayoría no elevase el tono de su protesta dejándola limitada a simples comentarios.

No cabe duda de que el conjunto blanquinegro se ha dejado notar la ausencia de Cipri. El central burgalesista, por sus características de juego, impone seguridad en la zaga. Seguridad que se acentúa con la presencia ante él de López, que confiado a su vez en las posibilidades de su compañero, puede ocuparse de organizar e incluso empujar en determinados casos. Sin embargo esto no puede ni debe justificar el fallo colectivo. Anteayer. a lo largo del primer tiempo destacó el buen hacer de López Luego, hasta él terminaría flaqueando ante la falta de asistencia debida por parte de ambos laterales Ni mandó en el centro ni casi existió la línea media Terradillos parecía estar quejoso porque no le alineaban y ahora el público se mostró quejoso de Terradillos porque no rinde, al menos en la forma que desean. Probablemente ni Calvo hizo olvidar a Peña ni Robredo a Portugal... Por nuestra parte, tampoco nos olvidamos de lo que gustaba el juego y la entrega de Bermejo, el medio volante que se le negó al San Juan Marvi y al que ahora no se cita ni siquiera en calidad de reserva...

Y en cuanto a la vanguardia, el domingo dió la impresión de que Del Moral andaba bajo hasta de fuerzas y Andrés y Salas pasaron casi desapercibidos. Requejo bregó mucho y Carro puso buena voluntad, pero apenas pudo pasar de ahí, porque el Cacabelos tuvo en su medio volante izquierdo Caramés un excelente peón, dada su estatura y eficacia en la zona central.

Vamos, que esta vez, además del conjunto puede decirse que fallaron también las individualidades. A pesar de todo, el Burgos domin con cierta claridad en el primer tiempo, que inició de manera un tanto esperanzadora, ya que a los cinco minutos Carro largó un magnífico chutazo que el meta leonés neutralizó en no menos estupenda intervención. Fue prácticamente todo lo bueno que hicieron, ya que a partir de ahí solamente fue precisa otra anotación para registrar un remate de cabeza del extremo izquierdo visitante, Librán, que obligó a Fernández Manzanedo a utilizar ambas manos para desviar el balón a córner por encima del travesaño. Evidentemente. en esta primera parte el Cacabelos no dio sensación de ser un gran equipo, aunque sí un conjunto bien dotado y preparado físicamente, como se demostró en el segundo tiempo. en el que aparte de defenderse muy bien empujaron mucho más, llegando incluso a crear alguna situación verdaderamente comprometida.

También a poco de iniciada la segunda mitad, exactamente a los cinco minutos, hubo otro envío similar. al de comienzo del partido que el meta forastero Rubio detuvo en ágil estirada volviendo a lucirse instantes después. Sin embargo el Cacabelos. que tras el descanso había salido empujando. replicó en el minuto ocho, momentos en el que su extremo derecho Luso, que actuó siempre de sentrocampista, aprovechó un fallo local para internarse peligrosamente. Fernández Manzanedo tuvo que adelantarse y acertó en su intervención para detener el disparo del jugador leonés, que de haber cambiado la trayectoría tal vez podría haber puesto a su equip por delante en el marcador. El Cacabelos estaba dando una lección de entusiasmo, de entrega, de rapidez y de fuerza, ya que no de técnica. Tal vez le faltó decisión suficiente para lanzar más hombres al ataque, aunque bastaban los pocos que tenían para traer en jaque a nuestras líneas de contención. hecho que quedó de manifiesto en no pocas penetraciones del menudo y hábil interior derecho Ricardo.

A los diez minutos de este segundo período Del Moral tuvo una buena ocasión para batir a Rubio Recibió el balón casi en el mismo ángulo de área pequeña, pero su disparo terminó estrellando la pelota en la malla lateral. La última oportunidad para los de casa de alzarse con la victoria la tuvo Carro en el minuto 22. Rubio se vio forzado a salir de puerta a la desesperada y el delantero contro local golpeó con tanta fuerza el balón que le hizo elevarse muy por encima de la portería contraria Después. ninguna otra acción importante que destacar más que e cambio de Requejo por Vélez, —por lesión del primero—. en el minuto 31 y la exhibición de tarjeta blanca a López. en el minuto 34 por entrar con dureza a un jugador leonés

Eso fue todo lo que dio de sí el partido. Menos mal que el tiempo fue bueno y así los espectadores por lo menos pudieron disfrutar de algo...

La dirección de encuentro estuvo a cargo del colegiado palentino señor Martín Aparicio —solicitado neutral por el Club leonés— que tuvo una buena actuación

Cacabelos — Rubio; Cela, Pinilla, Polo; Quino, Caramés; Luso Ricardo, Manolo Yebra, Librán

Burgos Promesas — Fernández Manzanedo; Calvo. Robredo Ibáñez; López Terradillos; Salas, Requejo (Vélez), Carro, Andrés, Del Moral.

EL SPORTING SAN JUAN MARVI SUMO SU PRIMER NEGATIVO ANTE EL CUELLAR

En un partido malo de solemnidad que finalizó con el marcador inamovible

Se temía la visita del Cuéllar y ese temor se hizo patente al finalizar los noventa minutos porque el Sporting sumó su primer negativo de la presente temporada. Mañana soleada pero el frío se hizo notar Pocos espectadores que presenciaron un partido muy flojo. A las órdenes del colegiado local señor Santacruz que tuvo una buena actuación, alineó a los equipos de la forma siguiente: Sporting San Juan — Bonachía; Kiko, Alejandro, José Luis; Marcos. Montes (López), Dela, Mijangos, Varona, Rodríguez y Temiño.

Cuéllar. — Arestemiño; Saladana, Poi, Valentín; Valea, Checho, Adalia Pepe Manolo Monte y Torres

Uno de los partidos más flojos que el Sporting ha cuajado en la presente temporada ha sido precisamente ante el Cuéllar que justamente se llevó un punto como mal menor para los jugadores locales Durante los primeros cuarenta y cinco minutos poco destacable Los visitantes demostraron en muchos lances su superioridad pero no supieron aprovechar sus oportunidades. También el Sporting tuvo ocasiones, sin embargo carecieron de vivacidad e ingenio para inaugurar el marcador Decíamos que hubo poco destacable si exceptuamos el gol anulado a los locales por estimar el juez de línea supuesto fuera de juego El árbitro tardó algunos segundos para anular el tanto La mejor ocasión de marcar los forasteros la tuvieron en el minuto veinte Manolo lanzó un buen disparo que es repelido por el larguero. El Cuéllar un equipo duro y difícil de batir cuando tiene enfrente a una delantera poco resolutiva y poco segura de sus disparos Sin goles, con poco fútbol y jugadas vistosas en contadas ocasiones se llegó al descanso

En la continuación y a los diez minutos Varona remató de cabeza un balón, a la salida de saque de esquina que a punto estuvo de dar el susto al cancerbero forastero Cambia la táctica del Cuéllar y coloca excesivos hombres en la línea defensiva Esta variación daría su resultado positivo

El Sporting intenta resolver el partido e intento acercarse con peligro a la portería del guardameta pero sin eficacia y en algunas ocasiones con poca fortuna Los últimos minutos el San Juan se lanza al ataque con voluntad y sin saber canalizar sus avances que casi siempre se estrellarían en la bien montada defensa del Cuéllar La segunda parte superó algo a la primera Hubo más emoción pero la tónica del partido fue de poca calidad Y con el empate a cero se llegó al tiempo reglamentario El resultado podemos considerarlo justo ya que el Cuéllar supo hacer su partido ante un Sporting que causó una pobre impresión y realizó el peor partido de la actual temporada en su «prestado» terreno de juego de la Ciudad Deportiva Al final decepción en los espectadores que comentaron el mal partido y hubo varios que sacaron a relucir el problema de los campos de fútbol y la falta de instalaciones deportivas

En definitiva mal partido que finalizó con un resultado justo y los locales sumaron su primer negativo fruto de su mal juego y con demasiados fallos en la delantera El Cuéllar vino a hacer su partido y lo consiguió ya que planteó un partido a la defensiva y en los pocos contraataques demostró su peligro pero sin que fructificasen Esperemos que el Sporting resuelva el problema del campo y que los «responsables» se enteren de que en Burgos no hay campos de fútbol ni instalaciones deportivas Posiblemente el Sporting puede pagar la falta de atención de los «responsables» con el deporte burgalés Es una pena

BOBINADO DE MOTORES
ELEC-AUTO
AVDA DEL CID 80 — TELEFONO 22 45 74

EMPRESA INTERNACIONAL PRECISA PARA SUS OFICINAS DE VALLADOLID

EXPERTO CONTABLE

SE EXIGE:

— Profesor Mercantil o Economista.
— Inglés (a nivel de conversación y escritura).
— Experiencia en contabilidad de costos.
— Incorporación rápida
— Exigimos ser muy responsable.

SE OFRECE:

— Salario a convenir según aptitudes.
— Periodo de formación a cargo de la Empresa
— Residencia en Valladolid.
— Posibilidad de promoción a puestos superiores.

Los interesados deberán escribir carta manuscrita con historial detallado al Apartado 192 de Valladolid (Referencia: Experto Contable)

(Of. C. núm. 20.016)

M.E.C.D. 2017

YA NO HAY IMBATIDOS EN SEGUNDA DIVISION

El Rayo Vallecano dio la sorpresa en Valladolid y el Tarragona venció en Vitoria, poniendo en situación muy apurada al Alavés

Castellón, Oviedo, San Andrés y Baracaldo empataron en sus salidas

Sevilla (Alfil). — Por dos goles a cero, marcados ambos en la segunda parte, ha vencido el Sevilla al Racing de Santander

Sevilla: Paco; Juanito, Martínez Jayo, Hita; Jaén, Rivas; García (Juan Fermín), Blanco, Cantudo, Espárrago (Rubio) y Biri-Biri.

Santander: Santamaría; Espildora, Camus, Portu; Alcorta, Chinchón; Ufarte, Díaz, Aitor Aguirre, Pedro Amado (Sebas) y Zuviría.

Arbitró el balear Borrás que amonestó a Espildora y Ufarte.

A los 10 minutos de la segunda parte, centro largo y matemático de Espárrago y Biri, ganando la acción a la defensa santanderina, remata por bajo y aunque Santamaría llega a tocar la pelota no puede evitar el gol. En el minuto 29, jugada de Cantudo con pase a Blanco y disparo de éste fortísimo que se convierte en el segundo tanto.

Más de ochenta minutos de los noventa de que consta un partido, se jugaron en la parcela santanderina preocupado este equipo tan sólo en contener su juego ofensivo, para lo que renunció por completo al ataque y estableció un nutrido sistema defensivo

EL OVIEDO EMPATO EN HUELVA

Huelva (Alfil). — El Recreativo de Huelva y el Real Oviedo han empatado a un gol, tras llegarse al descanso con el mismo resultado

Arbitró el aragonés Bobé que estuvo mal, amonestando a Montiel, Cayuela y Conejo, del Huelva y a Javier y Jacquet, del Oviedo, y expulsando a este último por acumulación de dos tarjetas.

Huelva: Espejo; Isabelo Montiel, Julio (Jeromo); Cayuela, Otero; Mora (Coradino), Conejo, Cruz Carrascosa, Juan María y Del Cura.

R. Oviedo: Djukovic; Djoric, Tensi, Lolín; Jacquet, Maxi; Javier, Iriarte, Mariano, Galán (Alarcón) y Cortés (Correte)

Goles: En el minuto 2 de la primera parte balón largo a Mariano que se hace con él a pesar de la oposición de Montiel regateando a Espejo en su salida y marcando a puerta vacía

En el 45, saca Djukovic sobre Tensi quien le devuelve el balón por encima, ocasión que aprovecha Cruz Carrascosa para adelantarse a ambos y rematar en plancha de cabeza a la red.

Muchos nervios en el Huelva que tras el gol ovetense, mostró poco orden en el centro del campo, escasa seguridad en su defensa y ningún mordiente en la delantera jugando sólo a ráfagas pese a llevar la iniciativa. El Oviedo se defendió bien y contraatacó con peligro y mucha rapidez

IGUALADA EN MALLORCA

Mallorca (Alfil). —

Alineaciones:

Mallorca: Campos; Mariano, Sans, Taberner (Matamoros); Frigols, Platas; Arquía, Almagro, Nebot (Tinín), Urruchurtu y Giménez

Castellón: Racic; Figueiridо, Babiloni, Corrales; Oscar, Andrés; Martín Santos González (Leandro), Fermín Ortega y Ruiz (Cayuela).

Arbitró el guipuzcoano Olasagasti, bien.

Goles. Primer tiempo:

A los 26 minutos, colada de Ortega por la izquierda y remate de Fermín sobre la marcha, consiguiendo el 0-1. Dos minutos después, centro de Platas en situación de extremo derecho que da en el palo, falla Urquía el remate y recoge Nebot consiguiendo el empate.

Segundo tiempo. A los 38 minutos Platas, desde cerca, consigue el 2-1 y a los 44, Fermín de nuevo obtiene el definitivo empate.

El resultado puede considerarse como justo, ya que si bien el Mallorca dominó, las mejores ocasiones fueron para el Castellón en rápidos contraataques que encontraban a la defensa local con pocos efectivos.

LA CULTURAL BATIDA CON AMPLITUD EN CADIZ

Cádiz (Alfil). — Por cuatro goles a uno ha venido el Cádiz a la Cultural.

Alineaciones:

Cádiz: Bonilla; Cenitagoya, Díaz, Fuertes; Marín, Ibáñez; Lloret (Mori), Carvallo, Mané (Villalba), Eloy y Baena.

Leonesa: Pini; Hernández, Gerardo (Sagasta), Gorostiaga; Sergio (Arrieta), Casas; Poli, Montes, Martínez, Celso y Eloy.

Arbitró el castellano Alonso Pérez que amonestó a Martínez, Sergio, Eloy y roja a Poli, por doble amonestación, siendo expulsado.

Goles: 1-0. Minuto 17, Carvallo saca un córner con tanto efecto que el meta leonés a pesar de tocar la pelota, se ve incapaz de evitar que se cuele en la red.

2-0. A los 39 minutos. Mané es derribado en el área y el penalty lo transforma el propio Carvallo.

2-1. A los 41 minutos, un avance de Sergio que dribla a dos contrarios y marca.

3-1. Minuto 48. Taconazo de Baena sobre Lloret que tira sobre la marcha, el balón da en el travesaño y el rebote lo hace dentro de la línea de gol. El juez de línea señala el centro del campo y el árbitro concede el gol

4-1. Minuto 69. Centro con mucho efecto de Carvallo, intenta Casas interceptar el balón pero hace un extraño y llega con fuerza a la red

Partido muy entretenido a causa de los muchos goles y cosas raras ocurridas pero con poca calidad técnica en las jugadas dándose la circunstancia de que los goles que subieron al marcador han sido más fáciles de evitar que aquéllos que no llegaron.

DERROTA DEL VALLADOLID

Valladolid (Alfil). En el estadio Zorrilla, el Valladolid dio la sorpresa dejándose vencer por el Rayo Vallecano por el resultado de dos goles a cero.

Arbitró el valenciano Carreño, regular pero sin influir en el marcador. Amonestó a Anero.

Alineaciones:

Valladolid: Llacer; Salvi, Leguizamón (Beato), Pérez García; Astrain, Puig-Viñeta: Díez, Landáburu, Alvarez, Santos (Amarillo) y Calandria.

Rayo Vallecano: Aramayo; Galán, José María, Uceda; Anero, Gallego; Felines, Artero (Guzmán), Antonio, Bordóns y Aguilar.

El Rayo, empleando la tan en moda táctica del fuera de juego desconcertó totalmente a los locales que se vieron inoperantes para romper este sistema apoyado en una férrea defensiva con un marcaje de hombre a hombre y rápidos contraataques.

El primer gol lo consiguió Antonio al recibir un pase largo de Uceda y ante la pasividad de la defensa local llevó el balón a las mallas cuando transcurría el minuto trece

Galán se encargó de rematar la victoria rayista en el minuto 44, al aprovechar un hueco dejado por la defensa y batir por bajo a Llacer, que nada pudo hacer por impedir el tanto.

En el segundo tiempo el Valladolid intentó acortar lo que parecía una debacle, pero sus delanteros volvieron a fallar ante el marco visitante

EL BARACALDO EMPATO EN ORENSE

Orense (Alfil). — Con empate a cero goles terminó el partido entre el Orense y el Baracaldo

Dominó más el conjunto orensano pero sus delanteros no encontraron el camino del gol. Los vascos, por su parte, plantearon un partido a la defensiva y esta táctica dio sus frutos en cuanto a no encajar ningún gol. Sus delanteros en cuya labor sólo actuaron sus extremos y el ariete, se mostraron, como los del Orense, ineficaces

Orense: Fonseca; José Luis, Casimiro García Blanco: Birichinaga Ordax; Pachín, Chinchurreta (Sa), Pousada (Muñoz), Pataco y Nelinho.

Baracaldo: Bilbao; Carlos, Abiega, Ceballos; Tito, Oñaederra; Regúlez, Benito (Bolumburu); Larreina (Bilbao II) Pedrero y Sáinz

VICTORIA DEL TARRAGONA EN MENDIZORROZA

Vitoria (Alfil). — Por un gol a cero el Tarragona ha vencido a domicilio al Alavés.

Dirigió el partido el andaluz Pérez Quintas, bien.

Alavés: Alarcía; Frutos, Montejo Arana (Español); Quintana (Alava), Catalán; Crauz, Docal, Arambarri, Gómez y Munárriz

Tarragona: Zamora; Angel, Robles Chacón; Company, Guerra; Parés (Cáceres), Prieto, Roldán Diego y Totó (Paquito).

El único gol de partido lo marcó de cabeza Cáceres al rematar un córner cuando se disputaba el último minuto del partido.

Encuentro de neta superioridad del Alavés que tuvo clarísimas ocasiones de marcar a lo largo de los noventa minutos. El Tarragona desde el primer momento planteó un partido netamente defensivo, que al final tuvo un premio mayor al esperado.

OTRO PARTIDO SIN GOLES

Barcelona (Alfil). — El Barcelona Atlético y el San Andrés han empatado a cero goles.

Arbitró el andaluz Fernández Quirós, discreto.

Alineaciones:

Barcelona A.: Castell; Fuster, Sánchez, Nicolás; More, Olmo; Rusk (Más), Macizo, Botella, Fortes y Martínez.

San Andrés: Echevarría; Rodri, Moya, Patro; José Tovar; José Manuel, Curta, Garrido (Abad) Flores y Díaz.

Por primera vez en Segunda División, se han enfrentado ambos equipos en partido de máxima rivalidad local aumentado por la vecindad de campos y aficiones.

El partido se ha caracterizado por un ligero dominio de los filiales barcelonistas aunque sus ataques no han obtenido el fruto deseado.

RUGBY

Derrota de la Deportiva Militar

Perdió ante el Torres Quevedo

Como era de esperar, el equipo Burgalés de la Deportiva Militar perdió su primer partido del torneo regional ante el Torres Quevedo por el abultado tanteo de 4-2 Ningún reparo que poner al justo y holgado triunfo de los visitantes. Los burgaleses pusieron empeño, pero siempre fueron superados por un rival que demostró su clase sobre todo en los «ensayos»

Había programado otro partido pero no se jugó ya que el O.J.E. de Santander, no compareció y es muy posible que se dé la victoria a la Deportiva Militar. Esperemos que este tropiezo de los «seniors» sea superado en futuras confrontaciones en el campeonato regional de rugby

El Arlanza Moral Cayuela perdió injustamente ante el Anoeta (59-60)

Pésimo arbitraje que benefició en todo momento a los guipuzcoanos

Cuando un equipo sabe jugar al baloncesto y lo demuestra sobre la cancha es justo que obtenga el triunfo. Pero cuando los árbitros «barren» descaradamente para el equipo de casa» es imposible que el mejor triunfe Esto fue lo que ocurrió en la cancha del Anoeta. Los «mueblistas» en todo momento demostraron su clase y su mejor baloncesto ante un adversario que para triunfar necesitó la ayuda de los árbitros y que el tiempo reglamentario se prolongase descaradamente. Los burgaleses siempre fueron por delante en el marcador y la primera parte finalizó favorable por cinco puntos Faltando dos minutos para que el partido finalizase cuatro «mueblistas» fueron expulsados de la cancha por acumular cinco faltas personales según criterio del dúo arbitral.

El Arlanza Moral Cayuela, cuajó un buen partido, pero se tuvo que enfrentar al pésimo juego del Anoeta y a los árbitros. Estos señores, se dedicaron a deshacer todo el juego visitante y lo consiguieron. En fin, que el equipo que dirige Eloy, mereció mejor suerte, ya que demostró su mejor juego y su facilidad encestadora a lo largo del prolongado partido de «basket». El Anoeta, causó una pobre impresión y se le anticipó la venida de los Reyes Magos. En varias fases del choque la afición guipuzcoana abucheó a su equipo que gracias a la labor «casera» de los árbitros se encontró con una victoria que robaron a los burgaleses El próximo domingo, e Arlanza Moral Cayuela se enfrentará al Goyerri en nuestra ciudad. Esperemos que los árbitros que dirijan el partido sean justos. Los arlancistas pudieron obtener el triunfo con facilidad pero los árbitros del encuentro fueron los grandes protagonistas. de como hay que arbitrar para que el equipo local obtenga el triunfo sin merecerlo

DE PELOTA

LOS PALACORTISTAS JUVENILES BURGALESES SUBCAMPEONES DE ESPAÑA

Brillante resultado el conseguido por los paletistas del Club Pelotari Sociedad Deportiva Militar en el torneo nacional

Aunque estos días hemos permanecido silenciosos, sin embargo los pelotaris burgaleses han venido actuando en dos frentes a la vez. el campeonato juvenil y en el torneo de Clubs en paleta.

Nuestros juveniles Gonzalo y Sancha III se desplazaron en los primeros días del presente mes a Vigo para contender con los mejores palacortistas españoles en la fase de las semifinales y finales del Campeonato Juvenil de España.

El primer encuentro, nada más llegar a Vigo les correspondió jugar contra los representantes de Cuenca, a los que vencieron tras superar muchas dificultades pues formaban una pareja de auténtica valía. Pero nuestros muchachos, ante la importancia del encuentro, jugaron magníficamente y Gonzalo en los cuadros algeres y Sancha III en los de atrás, muy compenetrados, seguros y sin fallos, supieron alzarse con la victoria y llegar de este modo a la final Sancha III estuvo muy acertado con la jugada inicial y esto fue la clave de la victoria, bien secundado por Gonzalo, que hizo unos cortes de auténtica categoría.

En la final les correspondió jugar contra la fuerte pareja zamorana, donde el más fuerte es el burgalés Pascual, que el pasado año, representó a su provincia y en el actual, por los estudios juega por Zamora. Nuestros juveniles no se arredraron ante enemigo de tanta categoría, y hasta el tanto 14, la lucha estuvo muy nivelada, pero el zaguero zamorano, nuestro Pascual, acertó con unos saques endiablados y nada pudieron hacer los burgaleses ante esa jugada inicial. No obstante, Sancha III restó pelotas inverosímiles y Gonzalo, también tuvo que entrar forzado a muchos saques con notable acierto pero no lo suficiente para conseguir la victoria. No obstante nuestros juveniles dejaron un buen sabor de boca, y se trajeron para Burgos el título de subcampeones de España, y se granjearon la simpatía y el aplauso del respetable, enhorabuena y adelante, pues cayeron honrosamente ante un enemigo de cuidado.

Mientras tanto los jugadores de paleta representando al Club de Pelota de la Sociedad Deportiva Militar, salieron para Arnedo para contender contra los componentes del Club La Cadena, de dicha localidad, donde regresaron vencidos por el tanteo de 35 a 8. La pareja burgalesa estuvo constituida por Marcos y Urcelay, y el partido fue francamente de auténticos campeones, pues no hemos de olvidar que el Club La Cadena, es hoy por hoy uno de los mejores de España, militando en el mismo los hermanos Esparza, uno de ellos seleccionado para el Campeonato del Mundo. Con esto queremos decir, como son los jugadores de dicho Club. No podemos silenciar la magnífica actuación de los jugadores del Club Deportiva Militar, que realizaron una exhibición en el coquetón frontón de Arnedo, lleno de público que aplaudió largamente a los burgaleses. Marcos hizo un partido sensacional, y Urcelay se desenvolvió con su acostumbrada sabidura restando pelotas dificilísimas que le enviaba el poderoso y zurdo España, sin un fallo a lo largo del encuentro Los directivos del citado Club así como federativos riojanos se portaron extraordinariamente bien con la expedición burgalesa, que nos encargan les demos las gracias públicamente de modo especial al señor Sevilla, presidente de dicho Club que no les abandonó ni un sólo instante. Así es la gran familia pelotozale, enemigos en la cancha, pero caballeros y amigos en todo lo demás Y ahora a preparar los Campeonatos provinciales, para ver que pelotaris tenemos y sacar la selección que más tarde represente a Burgos en los distintos torneos a celebrar. De todo ello ya iremos dando cuenta a nuestros lectores.

CANCHERO

¿Donar la sangre es malo? No. Consulta en la Hermandad de Donantes de Sangre de la Seguridad Social.

EMPATE DEL MIRANDES (1-1) EN EL CAMPO DEL SALMANTINO

Salamanca Servicio especial de «Alfil» para DIARIO DE BURGOS

Salmantino, 1; C.D. Mirandés, 1.

Alineaciones

Salmantino: Antonio; Manolo, Laure, Pedraza; Marcos, Sánchez-Marcos; Cipri (Valencia), Aparicio, Mateos, Alen y Becerra.

C. D. Mirandés: Muñoz I; Braceras, Lecumberri, Haro; Usle, Santamaría (Arquiñano), Azcona, Andueza, L. M. Muñoz, San Martín e Iruretagoyena.

Arbitró el colegiado gallego señor García de Loza, bien.

Goles

1-0: Minuto 24 de la primera parte. Jugada individual del extremo Becerra, quien de flojo disparo tira a puerta y ante el fallo de Muñoz I, consigue el tanto del Salmantino.

Minuto 41. El extremo Azcona, desde casi la demarcación del banderín de córner, lanza un centro sobre la puerta del Salmantino y al intentar el guardameta Antonio despejar el balón. no hace otra cosa que introducirlo en su propia puerta.

La visita del Mirandés al estadio Helmántico era considerada de antemano como muy difícil de resolver airosamente por el Salmantino, que precisamente no atraviesa su mejor momento de juego, lo que queda reflejado en el último lugar de la clasificación que actualmente ocupa el equipo de Tercera División de la ciudad del Tormes.

Estas dificultades se confirmaron nada más salir ambos equipos al terreno de juego. El Mirandés, con más oficio, más fútbol en la Tercera División, hizo un planteamiento eficaz con el clásico 4-3-3, dejando como hombre libre a Usle y ocupándose Lecumberri de marcar al delantero centro Mateos, jugador en el que se cifraba la mayor esperanza para dotar al Salmantino de la mordiente necesaria y que hizo su debut precisamente en este encuentro, pero la actuación del delantero centro no ha cuajado y el Salmantino ha seguido evidenciando el mismo fallo a la hora de rematar que en anteriores encuentros.

Un planteamiento por parte del Mirandés que, aunque estático, más bien diríamos que tuvo mayor tendencia al ataque que a la defensa, pues a los contragolpes efectuados por el equipo rojillo, venían a sumarse con frecuencia sus centrocampistas, casos de Víctor y Santamaría. La emoción se hizo más ostensible en el Mirandés que en el Salmantino pese a lo cual, se ejercía bastante presión sobre la meta deMuñoz I, presión que nunca llegó a inquietar sin embargo, la integridad del marco del Mirandés y solamente en el minuto 24 y en una jugada personal del extremo Becerra con tiro casi en fallo. se consigue el primer tanto de la tarde, favorable a los locales, quienes con este tanto adquirían confianza, pero ésta duró poco El Mirandés, espoleado por este gol, encajado en un fallo de su portero, se lanzó al ataque con más fuerza, con más orden y sobre todo, con sus hombres más adelantados, lo que le permitió en una acción por la demarcación del extremo derecho Azcona, que lanzó un centro muy cerrado sobre la puerta del Salmantino y el propio portero local, al intentar despejar el balón, lo introduce en su propia meta

Este tanto que llevó el empate al marcador, llevó también el desconcierto a las filas del Salmantino y significó a la vez, una inyección de moral para el Mirandés, quien teniendo el marcador de nuevo, como al principio, volvió a ejercer presión sobre la puerta contraria y los minutos finales del primer tiempo fueron de completo dominio sobre el equipo local. Un primer tiempo en el que el dominio del centro del campo puede que correspondiera al Salmantino pero en los contraataques perfectamente organizados y con mayor profundidad por parte del Mirandés, éstos se hicieron merecedores al resultado que al final de esta parte campeaba en el marcador.

De salida, en el segundo tiempo, el Salmantino salió a por todas, con mucho arrojo, luchando por todas y cada una de las pelotas y así la presión se hizo agobiante ante la puerta visitante. presión que a su vez, resultaba infructuosa, pues el conjunto rojillo mantenía su primitivo esquema, si bien su entrenador ordenó la sustitución de Santamaría por Arguiñano. buscando sin duda, una mayor profundidad en el centro del campo Poco a poco, el Mirandés pasaba incluso a dominar al equipo local Llevó contraataques muy contundentes al área del Salmantino, pero allí la potencia de la defensa «charra» deshacía estos contraataques y el Mirandés seguía con un juego fuerte, de acción y con bastantes campo en la zona ancha del mismo.

Ambos equipos evidenciaron fallos, si bien éstos perjudicaban más al equipo de casa Una gran oportunidad del delantero centro del Mirandés que estuvo a punto de marcar. En buena posición y cuando ya había desbordado incluso al portero local, lanzó el balón con mucha intención, pero éste salió fuera a escasos centímetros de la parte izquierda del marco.

En resumen, un flojo partido. tanto por parte del Salmantino como del Mirandés. conjunto que ha evidenciado su mayor fallo en la defensa pues dieron bastantes facilidades a los delanteros contrarios pero como el Salmantino careció de ellas, el marcador se mostró impasible y terminó el encuentro muy aburrido por cierto con empate a un gol. lo cual a nuestro juicio creemos que deja las cosas en su punto justo, pues ninguno de ambos conjuntos hizo méritos para conseguir la victoria.

La labor del colegiado gallego señor García de Loza fue buena Cumplió con lo único que tenía que hacer, seguir el juego de cerca, pues el resto se lo dieron hecho ambos conjuntos comportándose con completa deportividad

VESTUARIOS

Beascoechea, entrenador del Mirandés, estaba disgustado, no por el resultado, sino por el juego que según él, había dejado mucho que desear por parte de ambos conjuntos.

Nos dijo que el Salmantino no era el equipo fácil del que se tenía referencia, ya que si bien en la parte técnica había estado el arma más acertada para hacerle difícil el encuentro a un Mirandés que según su propio entrenador había rendido entre un 20 y un 30 por ciento de lo que era habitual en otros encuentros.

Migue Losada entrenador del Salmantino. nada más acudir a la sala de Prensa, nos dijo que el punto que el Mirandés había conseguido había sido un regalo que el Salmantino le había hecho

Se ha jugado —siguió diciendo el praparador del Salmantino— de forma incoherente por parte de ambos conjuntos y la suerte ha estado al lado del Mirandés, al conseguir su tanto en propia portería Referente al Mirandés manifestó que había encontrado a equipo muy por bajo de anteriores ocasiones y que solamente cabe destacar de ellos la veteranía que imponen sobre el terreno de juego.

EL AGUILA LIDER DESTACADO EN EL TORNEO DE JUVENILES

Tropiezos del Burgos Promesas Comanche y Atlético Burgalés

Con normalidad continúa celebrándose el campeonato juvenil de Primera categoría pero los campos de «Pallafría» no han cambiado su decorado que es desolador. Una jornada más el Aguila, actual líder, confirmó su clase y en un partido con dominio y mejor juego de los vencedores. El Burgos, una vez más defraudó y justamente perdió frente a la Arandina por dos a uno. Los de la Ribera en su feudo son difíciles de Batir. Tropiezo del Atlético Burgalés al empatar a un gol ante el Nido. El resultado podemos considerarlo justo ya que ambos equipos hicieron semejantes méritos en el terreno de juego. Un nuevo empate se registró en el encuentro Burgos Promesas Vadillos. Poca fortuna tuvieron los Promesas que merecieron mejor suerte. El Vadillos logró un empate a dos tantos que puede ser muy importante al final de temporada.

El Azor, sigue cosechando triunfos con bastante facilidad ante rivales de categoría. Venció y convenció contra el Comanche y con justicia fue goleado por cuatro tantos a dos. El equipo del Muebles Evelio «resucitó» de su letargo y sorprendió con su victoria ante el San José que salió demasiado confiado. Un encuentro bien jugado por los vencedores frente a un adversario poco resolutivo a la hora del disparo a gol. Tras esta jornada se mantiene al frente de la clasificación el Aguila con dieciocho puntos. A continuación: Comanche, Azor, El Nido, Vadillos, At. Burgalés, Burgos Promesas, Arandina, San José, Burgos, Juan XXIII y en último lugar el Muebles Evelio.

Como es lógico los equipos más regulares a lo largo de las jornadas ya disputadas mantienen sus primeras posiciones y en definitiva serán los que luchen por obtener el campeonato para representar al fútbol juvenil burgalés en las fases inter - provinciales, pero aún quedan muchos partidos.

LABORATORIO FARMACEUTICO

SOLICITA

DELEGADO

- Promocionará una línea actualizada de especialidades farmacéuticas.
- Interesantes condiciones a convenir en función de aptitudes y rendimientos.
- Excelente oportunidad para persona extensamente relacionada con la clase médica.

Interesados, llamar por teléfono al Sr. Castillo, Hotel Almirante Bonifaz, mañana, día 13.

VOLEIBOL

Magistral partido del Arlanza ante el Zorrilla de Valladolid

Justamente se impusieron los locales por 3-0

El pasado domingo en la cancha del Instituto Femenino de nuestra ciudad y ante numerosísimo público se disputó un partido de voleibol correspondiente a la tercera jornada del torneo nacional en Segunda División entre los equipos Arlanza de Burgos y Zorrilla de Valladolid

Los locales dieron una magistral lección de voleibol ante uno de los adversarios más cualificados de grupo cuarto. El primer set fue favorable a los arlancistas (13-6) pero en el segundo que fue el más emocionante y disputado del partido también se impusieron los burgaleses tras ir perdiendo por 13-6 para pasar a 15-13. En este set la emoción en las gradas, por el juego subió muchos enteros y los aficionados presenciaron lo mejor del encuentro. En el último set los de la capital burgalesa se impusieron con facilidad al vencer por 15-9.

Fue un partido sensacional por parte de los burgaleses. frente a un adversario potente. con hombres técnicos y experimentados Al fina los muchos aficionados que presenciaron el partido despidieron a los equipos con una cerrada ovación Ambos equipos brindaron un gran espectáculo y el Arlanza se superó asímismo y venció con toda justicia por el tanteo de tres a cero

El próximo domingo, el equipo burgalés se desplazará a la capital del Pisuerga para librar un nuevo partido de la Liga ante la A.C.D de Castilla

En definitiva el Arlanza se erigió en justo vencedor. se superó con creces y ofreció a la afición un magnífico partido de voleibol.

EL DOMINGO NO HABRA PARTIDOS DE LIGA

Se disputará la segunda fase de la primera eliminatoria de Copa

Como es sabido. el próximo domingo no habrá partidos de Liga.

Los únicos encuentros oficiales que se jugarán serán los de primera eliminatoria de Copa. (partidos de vuelta). los cuales tendrán lugar con arreglo al siguiente calendario:

Eibar - Sestao.
Guecho - Ligroñés.
Torrejón - MIRANDES.
Guadalajara - Castilla.
Calahorra - Basconia.
Moscardó - Palencia.
Arganda - Pegaso.
Bilbao At. - Real Unión.
Gran Peña - Coruña.
Lemos - Pontevedra.
Ferrol - Lugo.
Turón - Langreo.
Caudal - Ensidesa.
D. Gijón - At. Universitario.
Torrelavega - Astillero.
Béjar - Salmantino.
Huesca - At. Osasuna.
Getafe - Calvo Sotelo.
Yeclano - Hellín.
Algemesí - Cartagena.
Villena - Eldense.
Olímpico - Orihuela.
Tarrasa - Gerona.
Calella - Manresa.
Vinaroz - Tortosa.
Villarreal - Onteniente.
Mestalla - Levante.
Constancia - Ibiza.
Poblense - At. Ciudadela.
Extremadura - Badajoz.
S. D. Melilla - Melilla C. F.
At. Marbella - Recreativo.
Portuense - Linense.
San Fernando - Jerez.
Algeciras - A. D. Ceuta.
Almería - Linares.

PRIMERA REGIONAL PREFERENTE

Sp. S. Juan Marvi - Cultural Pr.

OTROS RESULTADOS DE TERCERA DIVISION

GRUPO PRIMERO

Ensidesa, 3; Guernica, 1.
Astillero, 3; Lugo, 4.
Torrelavega, 1; Turón, 2.
Sestao, 2; Gijón, 0.
Caudal, 4; Lemos, 0.
Coruña, 1; Ferrol, 0.
Gran Peña, 4; Bilbao Ath., 1.
Universitario, 3; Basconia, 1.
Pontevedra, 2; Guecho, 0.
Langreo, 2; Palencia, 1.

GRUPO TERCERO

Yeclano, 1; Vinaroz, 0.
Onteniente, 1; Gerona, 0.
Algemesí, 1; Levante, 2.
Poblense, 1; Manresa, 1.
Ciudadela, 4; Huesca, 5.
Tortosa, 1; Calella, 2.
Lérida, 1; Ibiza, 0.
Mestalla, 1; Constancia, 0.
Villarreal, 0; Olímpico, 2.
Tarrasa, 1; Villena, 0.

GRUPO CUARTO

Portuense, 2; Badajoz, 0.
Hellín, 0; Eldense, 1.
Algeciras, 0; S. Fernando, 0.
Melilla, 0; Jerez, 0.
Extremadura, 1; Marbella, 2.
Linares, 1; Jerez, 0.
Almería, 3; S. D. Melilla, 2.
Ceuta, 0; Linense, 1.
C. Sotelo, 4; Orihuela, 0.
R. Granada, 0; Cartagena, 5.

- **FRESADORES**
- **TORNEROS**
- **TUBEROS de 1.ª y 2.ª**

Para cubrir nuevos puestos de trabajo en su fábrica de ARANDA DE DUERO

Se necesitan en:

MICHELIN

SE OFRECE:

Trabajo inmediato y estable. Posibilidad de promoción según aptitudes. Complemento de formación en nuestras fábricas de España Solución de vivienda para casados y solteros Economato comedor económicos de la empresa

Interesados, presentarse en calle Madrid, 93 (gasolinera) BURGOS El día 15 de Noviembre de 9 a 14 y de 16 a 19 o escribir al Jefe de personal en Aranda de Duero Ref 1 O

Absoluta reserva

M.E.C.D. 2017

Pasando el rato

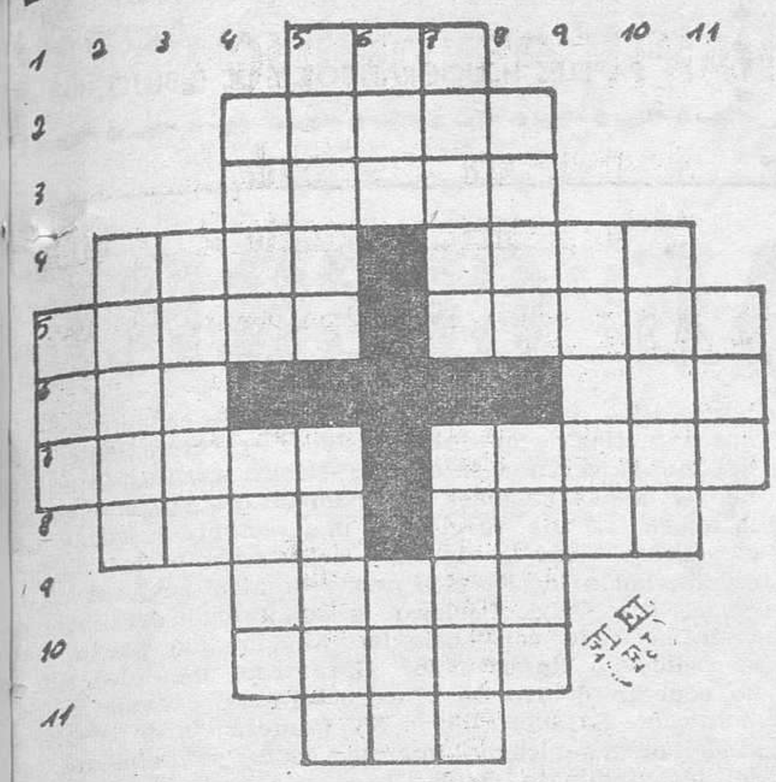

HORIZONTALES: 1. — Todavía. 2. — Cristales de los espejos. 3. — Polo positivo de una pila eléctrica. 4. — Terreno llano entre montes. Décimo día del mes solar persa. 5. — Atravesar de parte a pare. No conceder. 6. — Agarradero. Fiera. 7. — Ciudad marroquí. Instrumentos musicales de cuerda. 8. — Tabarra. Marchitas. 9. — Doctor de la ley mahometana. 10. — Venir al mundo. 11. — Tratamiento.

VERTICALES: 1. — Extremo inferior de la antena. 2. — Relativo a la nariz. 3. — Elogia. 4. — Materia en fusión que arrojan los volcanes. Pez acantopetrigio de sabrosa carne. 5. — Unir. juntar. Haced corta de árboles. 6. — Número cardinal. Resonancia. 7. — Se mantiene a flote. Pasan la lengua repetidamente por algo. 8. — Manosee. Cavidad situada entre las costillas falsas y las caderas. 9. — Plaza pública en la Grecia antigua. 10. — Redes en forma de manga. 11. — Chacó de fieltro con orejeras.

Solución al anterior:

HORIZONTALES: 1. — Acá. 2. — Abate. 3. — Gamas. 4. — Unid. Jota. 5. — Arala. Osado. 6. — Gas. Ros. 7. — Anata. Alabe. 8. — Olas. Raso. 9. — Lamas. 10. — Arena. 11. — Osa.

VERTICALES: 1. — Aga. 2. — Urano. 3. — Nasal. 4. — Agil. Tala. 5. — Abada. Asaro. 6. — Cam. Mes 7. — Atajo. Arana. 8. — Esos. Lasa. 9. — Taras. 10. — Adobo. 11. — Ose.

DIBUJOS CON SIETE ERRORES

Y VA DE CUENTO...

EL VICIO DE FUMAR

Una señora joven no puede soportar el hedor del tabaco y decide visitar al médico.

—Le ruego, doctor —le dice— deme usted cualquier cosa para impedir que mi marido fume. No puedo aguantar más.

—Eso es muy sencillo —le anuncia el galeno—, voy a recetarle unas píldoras, con las que le repugnará el tabaco para siempre.

—Tengo la seguridad de que no querrá tomarlas

—Póngalselas, una en cada plato de sopa y no se dará cuenta.

Dos semanas después la joven señora se encuentra con el médico.

—¿Va bien su marido con las píldoras que le receté? —pregunta el doctor.

—Más allá de toda esperanza —proclama la mujer.

—¿Ya no fuma?

—Más que nunca, y por el contrario rechaza el tomar toda clase de sopa caldosa.

INVITACION DEL ENTRENADOR

Partido de fútbol correspondiente a la Liga. Después de la victoria aplastante del equipo, el entrenador reúne a los jugadores y les ofrece un pequeño discurso, jaleándose para terminar así:

—Y ahora vamos a refrescarnos un poco. Lo tenéis bien merecido y es justa la invitación.

Rumores de satisfacción entre los asistentes al cónclave.

—Bien —prosigue el entrenador dirigiéndose a unos de los empleados—. ¡Abre las ventanas de par en par!

SECRETARIA FEHACIENTE

Don Recadero visita a un industrial amigo en su despacho de la empresa. Y se da cuenta de que ha cambiado de secretaria.

—¿Qué ha sido de la anterior señorita, tan simpática. ¿Se ha casado?

—¡No me hables! —le contesta el otro—. Un día le dí para clasificarlos unos documentos muy importantes. Y le dije «Se trata de un asunto de órdago, tenga cuidado».

—¿Y qué pasó? —pregunta intrigado el visitante.

—Pues que cuando tuve necesidad de los dichosos papeles resultó imposible ponerles la mano encima. Los había clasificado en un expediente sobre el que había escrito: «Asunto de órdago».

HUMOR ITALIANO

El pequeño Tonio se pasea con su papá por las calles de Roma. Le gusta recorrer la capital y enterarse de todo. Al cabo de un momento ven sobre la acera un surtidor de incendios y el padre pregunta:

—¿Ya sabes lo que es eso, Tonio

—Seguro —contesta el chico—, es un distribuidor de bomberos.

EL SEGURO DEL COCHE

Torcuato está enseñando a su novia a conducir un auto desde la cuneta de una carretera muy poco frecuentada. Y como ella hace observar que sería más conveniente el que se sentara a su lado, Torcuato le replica:

—No, no, porque mi coche está asegurado, pero yo no.

GRAVE PROBLEMA

En una zapatería una jovencita se está probando unos zapatos y aprovechando la ausencia de la dependiente le dice a su amiga que le acompaña:

—Menudo problema el mío, chica. Quisiera un par que me hiciera alcanzar el hombre de Manu, pero sin rebasar la cabeza de Sindo.

La CHISPA de Olmo

NICARAGUA SE DEFIENDE DE LOS TERREMOTOS

Todas las construcciones deberán tener en cuenta el «riesgo sísmico»

Managua (Crónica FIEL, Servicios Especiales EFE, por Filadelfo Martínez, en exclusiva para DIARIO DE BURGOS). — Los profesionales nicaragüenses responsables del diseño de estructuras de diferentes categorías deberán tener en cuenta definitivamente el concepto de «riesgo sísmico» para atenuar daños materiales y pérdidas de vidas en casos de terremotos.

El «riesgo sísmico» deberán ser tomado muy en cuenta en todo el país, pero especialmente en el área de Managua, que es el sitio más sísmico de todo el territorio nacional. Esta capital fue destruída por el terremoto de Diciembre de 1972.

«PREDECIR PROBABILIDADES»

Hace unos días, profesoras de la Universidad Stanford se reunieron en el Instituto Centroamericano de Administración de Empresas (INCAE) con ejecutivos del Viceministerio de Planificación Urbana y arquitectos e ingenieros de todo el país. El motivo fue presentar adelantos del informe sobre «análisis del riesgo sísmico en Managua y resto de Nicaragua», estudio de investigación patrocinado por el Banco Central de Nicaragua.

Haresch C. Shah, de la India, y Christian P. Nortgat y Anne S Kiremidjian (norteamericanos) son los encargados de preparar el estudio cuya terminación exigirá otros seis meses de investigaciones. Mediante el estudio se desarrollará un sistema de análisis del riesgo sísmico en Managua y resto de Nicaragua para diseñar toda clase de estructuras (de un hospital a una bodega, por ejemplo). El informe deberá contener datos geológicos y sismológicos en la forma de macro y micro regiones de Nicaragua.

Los especialistas de Stanford han acumulado gran cantidad de información y han revisado toda la literatura existente sobre investigaciones para predecir terremotos y los efectos que causan en las instalaciones construídas por el hombre. Basándose en parámetros de magnitud, intensidad y máxima aceleración del suelo (que difieren en todo el país), los expertos contratados por el Banco Central proyectan llegar a «predecir probabilidades» de acuerdo con las cargas sísmicas» que existen en Nicaragua para diseñar edificios con plazos de veinte, cincuenta o cien años.

MOVIMIENTOS TERRAQUEOS

El estudio se propone hacer predicciones de probabilidades en materia de magnitud, intensidad y máxima aceleración de suelos con ocasión de movimientos terráqueos en un sitio determinado y en una región dada. Al final, los responsables del informe deberán presentar una serie de mapas con las diferentes cargas sísmicas que existen en todo el país para que los ingenieros y arquitectos puedan utilizarla para sus diseños.

Los mapas, por medio de las líneas de «Iscaceleración» representarán en un futuro dado (10, 20, 50 años, etc) la máxima aceleración del suelo no excederá de una cantidad dada en sitios y regiones especificadas y que de acuerdo con esa probabilidad se podrá diseñar.

El profesor Shah, quien desde ahora aconseja que se proceda a una clasificación de las estructuras, expresó que el concepto de riesgo sísmico, analizado de acuerdo con la probabilidad de cargas sísmicas que se presentarán en el futuro en Nicaragua, es una cuestión muy importante.

Analizar el riesgo sísmico es analizar la verdad de lo que va a ocurrir en el futuro, o sea el golpe que dará la naturaleza —dijo—. El estudio dará la metodología, las herramientas y las matrices para crear los requerimientos de diseño en base a cargas sísmicas. El aspecto de las prioridades del país será una responsabilidad de los nicaragüenses».

JEROGLIFICO

—¿Quién actuó en el festival?

DIRECTOR COMERCIAL

PRECISA

Empresa en desarrollo con dotes comerciales y de organización. Condiciones a convenir. Interesados, escribir con "curriculum vitae" a la referencia "Director"

APARTADO 140. BURGOS

(R. O. Colocación n.º 11.882)

OCASION

VENDO LOCALES

COMERCIALES. NUEVA ZONA CARRETERA LOGROÑO. CAPACIDAD A CONVENIR

Vendo local propio para Sucursal de Banca o gran comercio. Informes: Estanco San Miguel, Capiscol. TELEFONO 224775

DON CELES Por OLMO

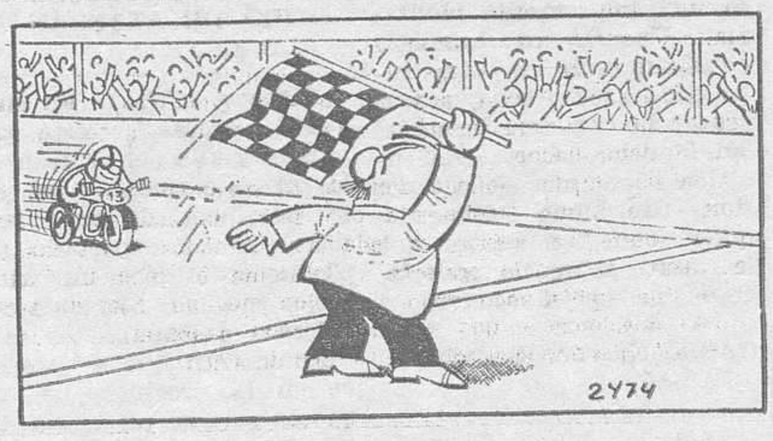

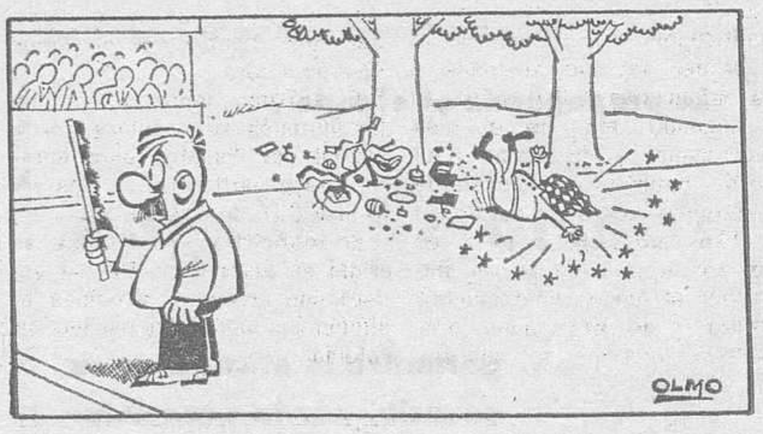

M.E.C.D. 2011

Diario de Burgos
FUNDADO EN 1891

Papelería TAGRA
Vitoria, 13 - Telfs. 20 91 48-9 y 20 28 52
REPRODUCCION DE PLANOS
Y FOTOCOPIAS EN EL ACTO
PAPELES HELIOGRAFICOS Y DE DIBUJO

CRONICA DE MADRID

Por Francisco UMBRAL

LA CUESTION CATALANA

MADRID.- (De nuestra Redacción). — Escribí hace una semana una crónica sobre la cuestión catalana, con motivo de la inauguración del puente aéreo Madrid-Barcelona. He recibido muchas cartas al respecto.

En primer lugar, me escribe un aragonés poniendo a los catalanes como no digan dueñas. Siempre se ha dicho que en este país es peligroso meterse con una comunidad, pero yo creo que hay algo aún más peligroso, y es elogiarla, pues entonces pueden enfadarse otras comunidades. Ya con motivo del 12 de Octubre hice un artículo sobre la jota, lamentando su falta de mensaje actual, cuando otros folklores se han ideologizado al máximo, y recibí un montón de jotas de "picadillo político", como las llamé yo, todas sobre el tema de los trasvases de los ríos. Por aquellas jotas pude ver algo que ya sabía: que el pleito catalán-aragonés estaba al rojo vivo. Pues buena la he hecho metiéndome en ese avispero. Creo que Aragón, en todo caso, es región alta y noble que sabe llevar estas cosas con pertinacia y dignidad al mismo tiempo, y la prueba de ello es que el "Heraldo de Aragón" publicó mi loa a Cataluña, sin ninguna necesidad de hacerlo. Salvo la necesidad de ser caballeros, elegantes, generosos, amplios de ideas, que es necesidad de primer orden entre los aragoneses.

También he recibido una carta de un gallego, muy enfadado con los catalanes y conmigo. Galicia y Cataluña, hoy, se dan la mano por encima de la geografía nacional. Pero mi corresponsal galaico no lo entiende así, como yo hablaba de un centralismo cerril de gorra a cuadros y organillo, me explica este señor que no, que los gallegos no son centralistas de gorra a cuadros, cosa obvia, y nunca hubiera podido yo esperar que por una alusión caricaturesca a Madrid se me enfadasen, no en Madrid, sino en la esquina verde y alta de la Península. Lo siento por la hermosa frase triunfalista de "La unidad de los hombres y las tierras de España", pero hay que ver el cirio que se arma en cuanto les roza usted un poco a los hombres y las tierras de España. O ni siquiera eso: en cuanto creen que usted les ha rozado.

También me escribe un catalán indignado, haciendo proclama de catalanismo y diciendo que no se fía —y hace bien— de los aduladores e incensadores, y poniendo un énfasis expreso en lo catalán que el —ay— puede permitirse por carta, pero que yo no puedo permitirme en un periódico. Por lo tanto, mi énfasis era meramente implícito, para buenos entendedores y lectores de entrelíneas y entretelas y entrebastidores.

Hay finalmente un paquete de cartas de catalanes simpáticas, cordiales, no diré agradecidas, porque no hay de qué, pero afectuosas y comprensivas. Y conste que en su mayoría no se trata de catalanes entreguistas no conversos. El aragonés me acusa de no haber leído suficientemente a Ortega —a quien yo citaba en mi malhadada crónica—, cuando yo tenía la conciencia de conocer a Ortega —ay— demasiado bien, hasta el punto de que alguna vez se me tildó de orteguismo orteguiano, con grave peligro de reputación retro para mi prosa. Me dice asimismo que lo mío no es lo serio, y que me contente con mis bromas, cuchufletas, pingaletas y otras gracias literarias. Pienso mas bien que él no ha tenido seriedad suficiente para llegar al hondón serio de mi seriedad o, lo que es más complejo, al hondón serio de mi frivolidad. Yo sí he leído a Ortega, pero me parece que él no me ha leído a mí —salvo algún artículo de periódico—, y hace bien, porque yo no soy Ortega.

Así las cosas, me parece que la cuestión catalana está como siempre, viva e irresoluta, y me alegra haber constatado una vez más que es así, porque yo no soy de los que quieren obviar, olvidar, soslayar, enterrar o manipular la cuestión catalana. Me dice algún corresponsal que Cataluña es hermética, hostil y dura para el resto de la Península, y yo me limito a poner mi ejemplo —humilde, pero por eso más significativo— de escritor que ha conseguido ser un poco leído por los catalanes. Y esto haciendo siempre ostentación de maseta-rismo.

La propaganda es el todo
Diario de Burgos
garantiza la eficacia de su anuncio, por la gran difusión de nuestro periódico.

NOTICIAS AL CIERRE

• DISPOSICIONES OFICIALES

Madrid (Cifra). — El «Boletín Oficial del Estado» publicará mañana martes, entre otras, las siguientes disposiciones: **Presidencia del Gobierno.** — Decretos por los que se dispone el cese de gobernadores civiles y jefes provinciales del Movimiento, según relación ya conocida. Decreto por el que se crea con carácter transitorio, una exacción reguladora del precio de los aceites de oliva, girasol y soja. = **Trabajo.** — Resolución por la que se homologa el convenio colectivo sindical de ámbito interprovincial para mayoristas de productos químicos industriales y subgrupo de importadores y sus trabajadores. = **Educación y Ciencia.** — Decretos por los que cesa en el cargo, el delegado del Departamento en Melilla, don Juan Martínez Ruiz, y otro por el que se nombra para el mismo cargo a Juan Antonio Fernández Pérez. = **Agricultura.** — Decreto por el que cesa en el cargo de delegado del Ministerio en Guadalajara, César Fallola García.

• MISION COMERCIAL EN SUDAFRICA

Barcelona (Cifra). — Han regresado de Sudáfrica los miembros de una Comisión comercial organizada por la Cámara Oficial de Comercio, Industria y Navegación de Barcelona que presidía el miembro del Comité ejecutivo de dicha Corporación, José María Cucurella. Entraron también en contacto con las Cámaras y Organismos económicos del país, así como con representantes de la Prensa local.

• PROPUESTA DE UN PASAPORTE COMUN PARA TODOS LOS PAISES DE LA C.E.E.

Bruselas (Efe - Reuter). — Alemania Occidental ha propuesto hoy que se cree un pasaporte común para los 250 millones de personas que forman la Comunidad Económica Europea antes de que finalice el año 1976, según anunciaron fuentes bien informadas. Esta propuesta, realizada durante una reunión de ministros de Asuntos Exteriores de la C.E.E., fue recibida con cierta frialdad por parte de Gran Bretaña, a pesar de que el resto de los países la acogieron favorablemente. Durante la sesión de hoy no se decidió nada al respecto, pero los ministros acordaron que se creara una comisión para estudiar el tema. Alemania, añadieron las fuentes, quiere que el pasaporte se convierta en un símbolo externo e identificable de la unión europea occidental.

• DRAMATICA BUSQUEDA

Quito (Efe).— El secretario mejicano de relaciones exteriores, ha iniciado, en la tarde de hoy, una dramática búsqueda de un acuerdo en el seno de la Conferencia Americana de cancilleres, para superar las dificultades que detienen el posible levantamiento de las sanciones a Cuba. Comisionado por sus colegas, Rabasa sometió a la consideración de los demás ministros una nueva fórmula, aparentemente «salvadora» que fue calificada como de «transacción definitiva», por los observadores reunidos en el palacio legislativo de Quito. La nueva propuesta tiende a incluír las sugerencias y opiniones de países ya abiertamente declarados abstencionistas, basadas en la necesidad de señalar «algunas garantías de que otros Estados (concretamente Cuba) no volverán a intervenir en los asuntos internos de las demás naciones del hemisferio». Aparentemente, la nueva fórmula, surgida de una «cumbre privada», de cancilleres, tiene la siguiente orientación básica: Dejar en libertad a los Estados para reanudar o no sus relaciones con Cuba. Declarar la solidaridad del sistema interamericano con cualquier Estado que pueda ser «agredido» o «intervenido». Garantizar que tales actos no ocurran dentro de la estructura del sistema interamericano. La suerte de la XV Conferencia de la OEA, la del mismo sistema interamericano, y finalmente, la del levantamiento de las sanciones a Cuba, dependen del éxito de tales gestiones, que deben desembocar hipotéticamente, en un acuerdo previo a la votación que se realizará mañana, en la clausura de la reunión.

• EE. UU. SE ABSTENDRA DE VOTAR

Quito (Efe). — El presidente del la delegación estadounidense y subsecretario de Estado, Robertos Ingersoll, anunció oficialmente esta tarde, que su país se abstendrá de votar en favor o en contra del levantamiento de sanciones a Cuba.

• LLEGADA DE LA DELEGACION PALESTINA QUE INTERVENDRA EN LA ONU

Nueva York (Efe). — Ha llegado hoy a Nueva York, la delegación de la "OLP", compuesta por 30 miembros, invitada al debate sobre la cuestión de Palestina en la ONU. No se ha confirmado que Arafat venga con esta delegación. Se considera que llegará el miércoles próximo.

JOE BUGNER CON CLAY BAJO EL BRAZO

El peso pesado británico Joe Bugner camina impertérrito por una calle de Londres llevando bajo el brazo nada menos que al campeón del Mundo, Mohammed Alí (ex-Cassius Clay). Claro que, como puede verse, se trata de una figura de cartón... Bugner se dirigía al Sporeman's Club para reunirse con el boxeador americano Jimmy Ellis, con quien luchará próximamente para dilucidar quién de los dos se enfrentará después a Clay para disputarle el título mundial. — (Foto FIEL).

cosas veredes

MATA A UN JABALI DE UNA PEDRADA

Cuenca (Logos). — La localidad manchega de Las Pedroneras, situada en plena Mancha y conocida con el nombre de la "Capital del Ajo" ha sido escenario de una curiosa e insólita noticia. Sobre las once de la mañana, los habitantes de la población se vieron sorprendidos al contemplar cómo dos jabalíes se paseaban por una de las principales vías urbanas de la población. Lógicamente cundió gran alboroto, organizándose una improvisada montería. Uno de los animales consiguió huir. El otro tuvo poca suerte, ya que tras cruzar la carretera nacional 301 Madrid - Cartagena, fue abatido en una viña por don Bonifacio Giménez, quien, con una piedra que le lanzó sobre la cabeza, dejó sin vida al animal.

CAPITANA DE BARCO POLACA

Varsovia (Efe).— El mando del gran mercante polaco "Powastaniek Wielkopolski", de 33.500 toneladas de carga, ha sido encomendado a aDnuta Kobylinska-Walas, la única mujer del país y una de las rarísimas excepciones en el Mundo entero, que es capitán de barco. Seguramente Danuta es la mujer que tiene el mando del mayor buque en esta reducida lista de capitanes femeninos. La capitán Kobylinska-Wa[illegible] tiene 25 años de experiencia marinera, durante los cuales ha pasado por todos los escalones de la oficialidad de la Marina mercante.

A 17.500 PESETAS EL KILO DE AZAFRAN EN ALBACETE

Albacete (Cifra).- En unas 17.500 pesetas se está pagando el kilo del azafrán en la presente campaña en esta provincia, de cuyo producto se ha exportado recientemente doce mil kilos hacia Francia, Alemania occidental e Italia.

El azafrán que se produce en la provincia de Albacete supone un tercio del total de la exportación nacional y es de gran calidad, por tener muy acentuado su colorido.

Hágase suscriptor de
Diario de Burgos
rellenando este boletín

D. .....
Población .....
Calle ..... N.º .....
Piso ....., Desea suscribirse a DIARIO DE BURGOS
a partir del día (1) ..... del mes de .....
de 1974 por un período de .....
(mes, trimestre, semestre o año).
(1) Las suscripciones comienzan el 1.º y 15 de cada mes.
PRECIOS DE SUSCRIPCION: Capital: 212 ptas. al mes. Fuera de la capital: Trimestral, 625 ptas.; Semestral, 1.250 ptas.; Anual, 2.500 ptas.
NOTA.—Las suscripciones de fuera de la capital se harán por un periodo de tres meses como mínimo.

M.E.C.D. 2017