Diario de Burgos

FUNDADO en 1 891

MIERCOLES, 6 NOVIEMBRE DE 1974
PRECIO DEL EJEMPLAR:
OCHO PESETAS
AÑO LXXXIV. — N.º 25.809
DEP. LEGAL: BU-5-1958

EMPRESA EDITORA:
DIARIO DE BURGOS, S. A.
DIRECTOR:
ESTEBAN SAEZ ALVARADO

REDACCION, ADMINISTRACION Y TALLERES:
SAN PEDRO DE CARDEÑA, 34
DELEGACION ADMINISTRACION. VITORIA, 13
TELFS. REDACCION: 201280
ADMINISTRACION: 207148-49
DELEGACION ADMON.: 202852

APARTADO DE CORREOS N.º 46

Comienza en Roma la Conferencia mundial de la Alimentación

Plan norteamericano para afrontar el problema de disponibilidades alimentarias

Dura diatriba del canciller argentino a las «naciones privilegiadas»: EE. UU. y Mercado Común

Roma (Efe). — La asamblea plenaria de la Conferencia mundial de la Alimentación, organizada por las Naciones Unidas, se ha abierto esta mañana en el palacio de Congresos de Roma, a las once, con un discurso del secretario general de la ONU, Kurt Waldheim, en presencia del jefe del Estado italiano, Giovanni Leone y delegaciones oficiales de casi un centenar de países.

El jefe de la delegación italiana, senador Giuseppe Medici, ha sido elegido presidente de la conferencia.

En su discurso de apertura, el secretario general de la ONU recordó las circunstancias en las que la actual reunión ha sido decidida y los objetivos de la conferencia. Recabó la «necesaria colaboración entre las naciones y pueblos del Mundo, para hacer frente al espectro del hambre e indicó las grandes diferencias que existen entre el gran desarrollo tecnológico y el bajismo desarrollo agrícola que se ofrece hoy a la Humanidad.

Para superar esta grave situación, dijo Waldheim, es urgente crear un preciso equilibrio entre el aumento de la población y la producción agrícola.

El presidente de la República Italiana, Giovanni Leone subrayó que esta reunión ofrece la posibilidad de analizar los problemas de la seguridad, en materia alimentaria «a la luz de una más justa y equilibrada repartición de las reservas mundiales, para la adopción de medidas concretas y adecuadas para asegurar a las poblaciones más necesitadas los suministros alimentarios que necesitan».

DISCURSO DE KISSINGER

Roma (Efe). — Una plataforma de acción conjunta, articulada en cinco puntos para afrontar el problema de las disponibilidades alimentarias, fue propuesta hoy por el secretario norteamericano de Estado, Henry Kissinger, a la Conferencia mundial de la Alimentación.

Según el secretario de Estado, es necesario intervenir rápidamente en los siguientes sectores: aumento de la producción por parte de los países exportadores, aceleración de la producción interna de los países en fase de desarrollo, mejora de los sistemas de distribución de productos alimentarios, mejora de la calidad de los suministros alimentarios y, por fin, realización de un sistema de seguridad para los casos de emergencia en campo alimentario.

En relación a estas líneas de acción, Kissinger aseguró la contribución de los Estados Unidos en programas nacionales o multilaterales, proponiendo al mismo tiempo la constitución de tres nuevos grupos de coordinación internacional: uno de los países exportadores, otro de la producción alimentaria e inversiones y por fin un tercer grupo de gestión de las reservas alimentarias.

(Pasa a la página 12)

Presentación del obispo de Barbastro al Jefe del Estado

Madrid (Cifra). — A primera hora de la tarde de hoy se celebró en el Palacio de El Pardo, la ceremonia de presentación ante Su Excelencia el Jefe del Estado, del nuevo obispo de Barbastro, reverendísimo señor don Ambrosio Echebarría Arriota.

Durante la ceremonia, el Jefe del Estado estuvo acompañado por el ministro de Justicia como notario mayor del Reino; subsecretario de Justicia; teniente general jefe de la Casa militar; director general de Asuntos Eclesiásticos, y ayudantes de campo de Su Excelencia.

MEJORIA DE NIXON

Ayer se levantó

Long Beach (Efe). — El expresidente Richard Nixon se levantó ayer y dio unos pasos con ayuda de un enfermero por su habitación del hospital. Con tal ejercicio se ha subrayado la mejoría de su estado, desde que se enfrentó con la muerte hace casi una semana.

Los médicos permitieron a Nixon comenzar el proceso de convalecencia, aunque se mantienen alerta por ciertos síntomas de congestión de fluído que se observa en un pulmón de Nixon.

PUENTE AEREO

Madrid. — En viaje presidido por el ministro del Aire, teniente general don Mariano Cuadra Medina, al que acompañaban los subsecretarios de Industria y Aviación Civil alcalde de Madrid, presidente de la Compañía Iberia y otras personalidades y representantes de los medios informativos madrileños, ha sido inaugurado oficialmente el puente aéreo Madrid-Barcelona-Madrid, primero de esta clase que funciona en Europa Occidental, con vuelos regulares cada hora a partir de las ocho de la mañana desde dichas capitales. En la foto, el ministro del Aire en el simbólico acto de adquirir su billete para cubrir el vuelo Madrid-Barcelona.

(Foto CIFRA GRAFICA)

GASES LACRIMOGENOS Y DISPAROS AL AIRE, ANTE UNA MANIFESTACION PORTUGUESA DE EXTREMA IZQUIERDA

Se agrava la situación en Madeira

Lisboa (Efe). — Cerca de quinientos izquierdistas de la brigada revolucionaria extremista y del partido reorganizador del movimiento del proletariado se congregaron fuera del teatro de San Luis, en el centro de Lisboa, donde se celebraba una concentración de jóvenes del partido democrático social centrista.

Cuando la multitud vociferante comenzó a lanzar piedras, la Policía utilizó cápsulas de gases lacrimógenos e hizo una salva de disparos al aire. Los manifestantes se disolvieron al término del mítin del partido democrático social centrista, concentración integrada casi exclusivamente por jóvenes menores de diecinueve años, que tratan de conseguir apoyo tanto de la izquierda como de la derecha.

REUNIONES SOBRE LAS ISLAS DE MADEIRA Y AZORES

Lisboa (Efe). — Miembros del movimiento para la autodeterminación del archipiélago de Madeira y del movimiento para la autodeterminación del archipiélago de Las Azores han celebrado recientemente en Funchal reuniones secretas, según el diario lisboeta "O Século".

Al parecer, y según el mismo diario, la situación en Madeira se ha agravado últimamente, debido sobre todo a las dificultades cada vez mayores de índole económica. El gobernador civil de Funchal ha sido objeto de manifestaciones hostiles por parte de la población, tanto en la misma Funchal como en otros núcleos del interior de la isla. En una de estas manifestaciones participaron más de siete mil personas.

PORTUGAL PIDE APOYO ECONOMICO A LA R. F. A.

Bonn (Efe). — Por boca de su vicepresidente del Gobierno, Portugal solicitó hoy apoyo económico de la República Federal Alemana, coincidiendo con el primer día de estancia oficial en este país del dirigente portugués, a quien acompañan un nutrido grupo de altos funcionarios ministeriales.

General surcoreano, en Madrid

Madrid. — Ha llegado a Madrid por vía aérea el general Ham Shin, presidente de la Junta de Jefes de Estado Mayor de la República de Corea. En la foto, el ilustre huésped, momentos después de su llegada a Madrid. — (Foto CIFRA GRAFICA)

Sánchez Ventura probable subsecretario de Información y Turismo

Para el Consejo del viernes se prepara una amplia combinación de gobernadores

Madrid (Logos). — Una amplia combinación de gobernadores se prepara para su nombramiento en el próximo Consejo de ministros que tendrá lugar el viernes.

En círculos políticos se daba como probable el nombramiento del actual presidente de la Diputación de Segovia, don Modesto Fraile Poujade, a Tenerife; el actual gobernador de Segovia, don Emilio Rodríguez Román, a Guipúzcoa; el presidente de la Diputación de Teruel, don Luis Enrique Júlvez, a Segovia; el gobernador de Asturias, don Ignacio López, a Vizcaya; don Victorino Anguera, gobernador de Gerona, a Asturias; el actual gobernador de Orense, don Daniel Regalado, a Gerona; el gobernador de Lérida, don José Aparicio, a Murcia y don Manuel Breva, abogado del Estado en Castellón, a Lérida.

También se da como seguro el nombramiento para subsecretario de Información y Turismo de don José María Sánchez Ventura, notario.

DIMISIONES

Madrid (Logos). — Han presentado su dimisión irrevocable ante el ministro de Información y Turismo, el actual comisario nacional de Turismo, don Alejandro Royo Villanova; el director general de Empresas y Actividades Turísticas, don Oscar García Siso el director general de Teatro y Espectáculos.

Hoy concluirán las conversaciones hispano-norteamericanas

El ministro de Obras Públicas presenta a las Cortes la Ley general de Carreteras

Kissinger recibido en audiencia por S. S. el Papa

(INFORMACION EN PAGINAS INTERIORES)

M.E.C.D. 2017

POSTAL

LOS ALREDEDORES DEL ALMA

EN realidad, compañero del alma, lo que nos pasa a usted y a un servidor (y no le dé vueltas, porque le da lo mismo) es que vivimos en la pequeña concha que la vida nos regaló, por no decir que nos endosó para nuestra desgracia.

Vamos de casa al trabajo, del trabajo a casa y allá cuando Dios se compadece de nosotros, que no es tan infrecuente y El no tiene la culpa, sino esta repajolera vida que ni usted ni el autor hemos sabido entender, allá cuando ocurre eso, vamos al lugar sofisticado que se llama como se llama, que nos atrae porque nos atrae y para usted de contar. Y esto es vida, pero bien mirada, parece que no lo es.

Ocurre que alguna vez (ayer, por ejemplo), el Cielo se apiada y le permite, mientras el yunque del trabajo sigue en las suyas, dar una vuelta por los alrededores de la ciudad, por el camino que será carretera un día, por el villorrio que será zona residencial, por el bosque mínimo de altura que será umbría amada cualquier día de éstos porque la vida, definida como repajolera, también tiene la manía de dejar cosas en su punto tan pronto como uno abre y cierra los ojos para parpadear.

No sabe uno (al menos, esto va para el autor) si lo que se recorre entonces son los alrededores de la ciudad o si lo que ha hecho es darse una vuelta por los alrededores del alma propia. Porque verá: el descampado está plantado, floreció la primavera pasada la ladera, se quedó igual la fábrica quemada, ha crecido el barrio diminuto y obrero, tiene el mismo bache la carretera y en alguna parte, de pronto y sin más avisos le sale a uno el recuerdo de ayer, el mismo que le cogió de estreno del primer pantalón largo, del primer beso furtivo, de la primera aventura que más que vivida fue soñada y así, más o menos, toda una teoría que es vida, que es recuerdo y, si se le echa gracia y se le echan ganas, hasta es Historia, y perdone la inicial versal.

¿Qué pasa, amigo del alma, que no conocemos a Burgos? ¿Qué pasa que un día, allá cuando Maricastaña hacía de las suyas, le pateamos, le paseamos, le amamos y le aprendimos, se nos metió en el alma y luego, porque el buen gusto no le sobra a nadie, no nos dio la gana jamás, hasta que llega la casualidad, no volvimos a recorrer el diminuto camino que no lleva a ninguna parte, no volvimos a beber en la fuente en que el agua nos supo a Dios (y, ojo, que aquí no hay irreverencia), no se nos ocurrió ver la casa altiva y la carcomida?

Un servidor sabe lo que pasa: los alrededores de la ciudad, los alrededores más bien lejanos, poco a poco se hacen alrededores del alma y en el fondo nos da un miedo terrible encontrarnos con ella. Luego pasa que el alma sigue en su sitio, como los alrededores renovados y uno se siente a gusto, practica el aire proustiano de darse de narices con el tiempo ido y encontrarse con la infancia, con la primera juventud y hasta con el primer beso de la primera novia furtiva. Y se queda tan tranquilo porque nunca se hizo nada malo en los alrededores que son limpios, nostálgico y oiga, la mar de poéticos.

Haga usted el ejercicio que queda apuntado. Verá cómo lo agradece.

BURGENSE

TELEVISION ESPAÑOLA

MIERCOLES

14,16 Avance informativo.
14,20 Hoy, 14,15.
15,00 Telediario.
15,25 Tele-revista.
16,00 La línea Onedin.
18,45 Avance informativo.
18,50 Un globo, dos globos, tres globos.
20,00 Telediario.
20,15 Los sillones de la academia.
20,45 La hora de Julie Andrews.
21,45 Boxeo.
23,00 Telediario.
23,25 Reflexión.

JUEVES

14,16 Avance informativo.
14,20 Hoy 14,15.
15,00 Telediario.
15,25 Tele-revista.
16,00 Historias de un maestro.
18,48 Avance informativo.
18,50 Un globo, dos globos, tres globos.
20,00 Telediario.
20,15 Cara al país.
20,45 El cine.
23,00 Telediario.
23,25 Reflexión.

Emerson

El televisor del futuro

COMERCIAL VELO MOTO

Talleres Gráficos Diario de Burgos

TODA CLASE DE IMPRESOS DE CALIDAD

FOTOGRABADOS

San Pedro Cardeña, 34 Teléfono 20 73 58

Papelería Tagra: Vitoria, 13 Teléfono 20 28 52

QUISICOSAS

Aludíamos ayer a la intensidad de trabajo que se viene desplegando en la Autovía de Ronda I, pues para los hombres empleados en dicha obra no cuentan ni los fríos, ni la lluvia, ni el agua-nieve, ni las escarchas matinales. El ritmo se mantiene contra viento y marea.

Incluso tampoco cuenta el tránsito del día a la noche, pues desde esta semana el trabajo se mantiene durante las horas nocturnas, a fin de acelerar el tendido del cemento sobre el puente que cruza el Arlanzón.

●

Noviembre se nos ha entrado en Burgos, con unos sombríos tintes climatológicos. Pero no en cuanto a lluvia, que tanta falta hace, sino enmarcados en densos nubarrones que, para colmo, ni siquiera dejan caer las deseadas aguas otoñales.

En cuanto a temperatura, ya es otra cosa: a veces, de madrugada, es francamente invernal, descendiendo la columna termométrica por debajo del cero... Y, lo que es peor, sin subir mucho durante el día.

●

Y, por otra parte, se deja notar una adecuada y eficaz acción de limpieza, sobre todo en lo que se refiere a las hojas que se desprenden de los árboles. Y eso no sólo en los barrios de la periferia sino en pleno corazón de la ciudad, en sus más céntricos lugares.

Hay que agilizar ese servicio y que la población tenga la sensación de que están previstas atenciones tan elementales.

●

La travesía de Aranda de Duero resulta muy peligrosa para los peatones como la de Lerma.

Existen pasos de cebra, pero no semáforos en los puntos que lo precisan por su mayor riesgo, y sería interesante que en el casco urbano se colocaran, en evitación de desgracias.

●

De nuevo la máquina excavadora ha entrado en acción en la franja que puede considerarse teóricamente como «terreno de nadie» en el aparcamiento subterráneo de la Plaza Mayor.

Se trata de la zona próxima a la salida por Cardenal Segura.

Esto indica que los trabajos tienden a liberar los espacios más necesitados de despeje.

¿Alivio?

Puede sobrevenir si se activan estas otras obras, pequeñas y modestas en comparación con las ya realizadas.

●

Tres horas más o menos llevó la exploración excursionista de los informadores en compañía del alcalde por las zonas de repoblación forestal.

El lector tiene en otro lugar de esta edición detalle del resultado del viaje y de los elementos y criterios que han intervenido en la masiva corta forestal, así como de la política que se sigue de revitalización del bosque y de la creación de nuevas zonas forestales.

Nada como «plantear el terreno»

●

Aunque ya lo ha anunciado la Policía municipal, conviene recordar que hoy quedará cortado al tráfico rodado el Arco de Santa María.

Esto es debido a unas obras que ejecuta la Telefónica

Si todo marcha bien, como se espera, mañana, se restablecerá la circulación bajo el estratégico e histórico Arco.

●

Televisión Española abrirá su carta de ajuste por su primer canal el próximo miércoles 13, a las dos menos cuarto de la tarde con la inefable sintonía musical y medieval de «El Códice de Las Huelgas».

La grabación ha sido hecha con el coro de monjas del monasterio cisterciense burgalés de Las Huelgas, siendo sopranos Mercedes Gota y Carmen Orihuela; contralto, Lola Quijano y director José Luis Ochoa de Olza.

Apetecible... para quienes puedan escucharlo

Martinillos

SALA DE FIESTAS

FUENTE DEL REY

COMUNICA A SU DISTINGUIDA CLIENTELA QUE POR MOTIVOS DE REFORMA Y REAJUSTE,

SOLO ABRIRA LOS

SABADOS Y DOMINGOS

A LAS HORAS DE COSTUMBRE

SE NECESITA

LOCAL CENTRICO

100 metros cuadrados aproximadamente instalado o sin instalar

Ofertas por escrito a PUBLICIDAD ESKA Calvo Sotelo N.º 2. VALLADOLID Ref.: LOCAL

LANCOME

HACE MAS HERMOSA

LA BELLEZA

Nuestra estheticienne estará durante los días 5 al 9 del actual en:

PERFUMERIAS ORIENTE

Queipo de Llano, 7 Teléfono 204753

Pl. José Antonio, 2 Teléfono 201264

A LA VEZ LE INDICARA COMO PUEDE SER SUYO UN REGALO PROMOCION

CONSULTAS GRATUITAS

Para conserjería muy especial, se requiere a persona

Bernard Le Coq - María Mauban - Michel Galabru director: Jean Girault

Eastmancolor

REQUISITOS:

— Sexo, varón o similar. Alto, joven, guapo y soltero (lo demás también se valorará).
— Grandes dotes de mando (derecha e izquierda).
— Imprescindible: licenciado en Químicas, Derecho y demás.
— Sin horario fijo (depende horas extraordinarias, trabajos muy extras).
— Se valorarán idiomas, sobre todo el árabe.

SE OFRECE:

— Remuneración, hasta las nubes, pero bajas.
— Amplias posibilidades de ascenso (cinco plantas con ascensor).
— Formación a cargo de los propios inquilinos... e inquilinas.

INTERESADOS POR LA PLAZA DE "EL CONSERJE", DIRIGIRSE AL:

GRAN TEATRO

DONDE SE LES FACILITARA INFORMACION

— MAÑANA — ¡¡ACONTECIMIENTO!!

«EL CONSERJE»

RECUERDE ESTE TITULO. LUEGO LE COMENTARA.

Sala de Fiestas

(DANDY'S CLUB)

HOY, MIERCOLES

DE 7 A 10,30

GRAN BAILE

DIA DE MODA

Como todos los miércoles, Sorteo especial de excepcionales regalos.

ORQUESTA

DANDY'S CLUB

M.E.C.D. 2017

NUESTROS COLABORADORES

DOS VIDAS PARALELAS

Por el P. Esteban IBAÑEZ

(Franciscano)

EN 1973 España rindió un homenaje nacional a Andrés Manjón, con ocasión del cincuentenario de su muerte. Idéntico homenaje se viene tributando en 1974 a Pedro Poveda, aprovechando la efemérides del centenario de su nacimiento.

Los dos santos sacerdotes e ilustres pedagogos vivieron los mismos ideales, trabajando por la regeneración social de las clases más humildes. Los gitanos del Sacro Monte granadino se aprovecharon de la obra manjoniana, y los pobres habitantes de las cuevas de Guadix disfrutaron de la acción povediana. Ambos a dos sintieron en sus almas delicadas los zarpazos de la miseria física y moral de los niños sin escuela, de los obreros sin trabajo, de los matrimonios sin vivienda... Animados del espíritu evangélico, excogitaron medios y propiciaron soluciones para llevar «pan y catecismo», instrucción y educación, caridad y justicia social a amplios sectores de marginadas comarcas andaluzas, proyectando más tarde su labor a otros puntos de la geografía española y del extranjero.

Pedro Poveda nace en Linares en 1874. Cursa la carrera eclesiástica en el Seminario de Jaén y se ordena sacerdote en Guadix en 1897. La vida política española se presenta por esa época erizada de problemas, como denunciaron los líderes de la generación del 98. Pérdida de las colonias, analfabetismo, paro obrero, incultura religiosa, brotes revolucionarios, lucha de partidos.

El padre Poveda ha oído hablar con elogio de la obra llevada a cabo en las zonas suburbiales de Granada por un sacerdote burgalés, catedrático de la Universidad granadina. El movimiento manjoniano, nacido en la cueva sacromontana de la maestra «Migas», en 1889, experimentó en seguida un brillante desarrollo: Escuelas del Ave María, Seminario de Maestros, centros de artesanía, instituciones benéfico-sociales..., todo ello encaminado a brindar solución al problema religioso, educativo y social que se dejaba sentir en nuestra patria.

En el corazón del joven sacerdote linarense surge entonces la vocación de consagrar su vida al servicio de los peones, braceros y gitanos que malviven en las rústicas cuevas que, como corona de espinas, cercan a la ciudad de Guadix. Con el entusiasmo de sus años mozos, pone en seguida manos a la obra. Levanta en 1902 las Escuelas del Sagrado Corazón en la ciudad guadijeña. Diariamente pasa la jornada dialogando, instruyendo y ayudando a aquellas pobres gentes. Y para estar en contacto más directo con ellos, elige una destartalada cueva y allí se va a vivir en compañía de su buena madre. No pasarán muchos años sin que la semilla evangélica, como el grano de mostaza, arrojada con mimo en aquella zona granadina, dé su fruto: escuelas, centros de formación profesional, academias, residencias universitarias... se irán levantando en otras regiones españolas.

Las clases capitalistas y los medios anticlericales se alarman y ponen cerco a la obra social y educativa del padre Poveda, hecho doloroso que le obliga a abandonar las tierras andaluzas. Marcha a Asturias y es nombrado canónigo del santuario de Covadonga. Crea una Academia en Gijón y un Centro pedagógico en Oviedo. Más tarde se traslada a Madrid, orientando principalmente su labor hacia los universitarios, mediante la creación de residencias, academias, clubs y asociaciones de universitarios católicos.

En estrecha colaboración con María Josefa Segovia planea y lleva a cabo la fundación de la Institución Teresiana, aprobada oficialmente por Pío XI, en 1942 benemérito Instituto religioso que, al correr de no muchos años, extenderá su labor docente, educativa y social por España y el extranjero.

En el «Diario del Padre Manjón», editado por la B. A.C. en 1973, tropezamos con datos y referencias que hablan de las relaciones del padre Poveda con el fundador de las escuelas avemarianas. Desde Guadix envió jóvenes a la Ciudad de Los Cármenes para que cursaran la carrera del magisterio, según el método manjoniano, e incluso en el mismo «Diario» se indica que el padre Poveda manifestó su deseo de asociarse a la obra manjoniana, deseo no cumplido porque don Andrés le aconsejó y le animó para que continuara al frente de la obra por él iniciada.

La labor pedagógico-social del padre Poveda fue no pocas veces silenciada y atacada por la política liberal y por los corifeos de la Institución Libre de Enseñanza. El tiempo se ha encargado de borrar todos esos malentendidos y transponer la barrera del silencio. Dentro y fuera de España ha sido saludada con aplauso. Citemos como botón de muestra el homenaje mundial que la UNESCO le rindió este año en la capital de Francia.

El padre Poveda rubricó su bien aprovechada vida con la palma del martirio, ya que fue asesinado por las horas marxistas en Madrid el 8 de Julio de 1936. El proceso de beatificación sigue adelante. Dios quiera que pronto veamos elevados a los altares a esos dos ilustres españoles, servidores de la Iglesia, amigos de los niños, apóstoles de los pobres y pioneros de la Escuela «Nueva» dentro del marco de una vivienda cristiana y de una pedagogía activa y moderna.

KAZIMIERZ DOLNY, PINTORESCA VILLA POLACA

Kazimierz Dolny, junto al Vístula, en la provincia polaca de Lublin, es una pequeña pero hermosa ciudad con numerosas y pintorescas casas y edificios del Renacimiento. Entre sus más valiosas reliquias del pasado están la iglesia, la torre del reloj, la plaza del mercado, las ruinas del gran palacio del Rey Casimiro y los graneros del siglo XVII. Millares de turistas, y numerosos pintores, visitan Kazimierz Dolny durante todo el año. He aquí una muestra del interés de los visitantes. (Foto FIEL).

Crónica teatral madrileña

ESTE AÑO NO HUBO «TENORIOS»

☆ «Con la copla al hombro», nuevo espectáculo

☆ Pemán ha escrito un libro para «La boda de Luis Alonso»

Madrid (Crónica teatral especial de la Agencia Logos para DIARIO DE BURGOS). — Todos los años por estas fechas cuando las primeras castañeras aparecen por las esquinas del viejo Madrid y los primeros abrigos y bufandas abandonan los armarios, llega Manolo Escobar a la capital y al teatro de sus triunfos, el Calderón.

Viene acompañado el popular artista de todos sus hermanos y de algunos artistas como los bailarines Lina y Miguel, que han formado parte de su Compañía desde sus primeras actuaciones, hace ya bastante tiempo.

Todos los años, por esta época repito, llega Manolo Escobar al teatro Calderón y todos los años se repite el mismos espectáculo. No quiero decir que el espectáculo que presenta Manolo Escobar sea siempre el mismo, aunque lo parezca, sino que siempre es recibido de la misma manera. Con estruendosas ovaciones, que piropos sonoros, con flores y toda clase de manifestaciones semejantes.

El espectáculo con el que el popular artista almeriense ha vuelto a comparecer en la Villa y Corte lleva el título de «Con la copla al hombro» y sirve de pretexto para hacer gala de su peculiar estilo en canciones en las que se baraja siempre muchos claveles, muchas, rosas, muchas madres, muchas hijas y muchas alusiones campestres.

Con Manolo Escobar triunfan también en «Con la copla al hombro» Maruja Lozano, The Dalrays, Maneti Brothers, Nano Martín y el mencionado ballet de Lina y Miguel.

CIRCO Y NIÑOS

Todos los años por estas fechas llega Manolo Escobar y este año tampoco ha faltado a la cita. El que sí ha fallado es «Don Juan Tenorio», de quien no se tiene ninguna noticia. Año tras año ha ido perdiendo influencia sobre las masas y los que antaño celebraron sus comedias apenas si se acuerdan de él.

Este año, pues, no hubo «Tenorios» en Madrid.

En cambio ha habido otras novedades. Por ejemplo: la presentación de otra compañía circense, la del Circo Ruso, que ha clavado sus lonas en la calle del General Mola. El circo atrae principalmente a los niños pero por si esto no fuera suficiente, se ha presentado en el Teatro Monumental, la compañía «María Galleta» con el propósito de hacer teatro infantil de la mejor calidad, lo que consigue ampliamente.

Mientras tanto ya se prepara en el teatro de la Zarzuela la temporada lírica, a las órdenes de José Tamayo. Una de las obras que serán representadas será «La boda de Luis Alonso», la partitura de Gerónimo Giménez, llevará en esta ocasión, un libreto nada más y nada menos que de don José María Pemán.

Y en el teatro Alfil ha comparecido «Il gran teatro de Roma», con la obra de Büchner «Woyzeck», pero de esto ya haremos comentario en nuestra próxima crónica.

Federico GALINDO

COBURSA, EMPRESA CONSTRUCTORA

NECESITA PEONES

Dirigirse: SANTA CRUZ, 26. 1.º

(R. O. C. 11.787)

IMPORTANTE EMPRESA DE SERVICIOS

PARA DELEGACION DE BURGOS

NECESITA

4 PERSONAS

DISPONGAN TARDES LIBRES

SE REQUIERE:

- Dinámicas.
- Con presencia y nivel cultural.
- Experiencia en ventas.

SE OFRECE:

- Posibilidad de promoción.
- Apoyo publicitario nacional y local.
- Ingresos del orden de 25.000 pesetas.

INTERESADOS, concertar entrevista hoy, miércoles, de 10 a 13 horas. Teléfono 203323

(R. O. C. 11.866)

REPRESENTANTE DE PAPEL VEGETAL

se necesita para esta región, para la distribución y venta de papel suizo de la Papelera SHIL de Zürich.

Dirigirse a la Delegación para España: Jesús Unzurrunzaga. Calvo Sotelo, 7. Zarauz (Guipúzcoa). Telf. 841155.

DIPUTACION PROVINCIAL

Subasta para contratar traslado de aparatos sanitarios en la Residencia Provincial San Miguel del Monte, de Miranda de Ebro.

—Tipo de licitación: pesetas, 259.978.

—Plazo admisión proposiciones: hasta el 27 del actual a las doce horas.

—El Boletín Oficial de la provincia del 4 de Noviembre en curso publica anuncio extenso.

Burgos, 4 de Noviembre de 1974. — El Secretario Accidental, José María Vicente Izquierdo.

M.E.C.D. 2017

INFORMACION RELIGIOSA

SANTORAL

SANTOS DE HOY:

Ss. Severo, ob.; Félix, Atico mrs.; Winoco, ob.; Leonardo, cf.

Misa: De Feria, color verde.

SANTOS DE MAÑANA:

Ss. Florencio, Prosdócimo, Aguilas, Willibrordo, Rufo, obs.; Herculano, Engelberto, obs.; Amaranto, Hierón, Nicandro, Esiquio, Antonio Carina, Ernesto, mrs.

Misa de la Feria color verde.

CULTOS

JUEVES SACERDOTAL

Consagrado a ofrecer a Jesucristo, Sumo y Eterno Sacerdote, por medio de María, todas las obras del día por la santificación de los sacerdotes y seminaristas.

Cuanto se haga por los ministros del Señor y aspirantes al sacerdocio, contribuye al mayor bien que se proporciona a la Iglesia.

✝

El novenario de misas y rosarios que dará comienzo el día 18 de Noviembre a las siete menos cinco en la iglesia de los Padres Carmelitas será aplicado por el eterno descanso del alma de

LA SEÑORA

DOÑA VICTORINA VARGA BENITO

Que falleció el día 30 de Octubre de 1974.

(Q. E. P. D.)

SU FAMILIA agradecerá la asistencia a dichos actos piadosos.

Burgos, 6 de Noviembre de 1974.

DIPUTACION PROVINCIAL

Subasta de obras en un solar de la calle de San Agustín, para acondicionarlo como estacionamiento de vehículos.

—Tipo de licitación: pesetas 562.400

—Plazo admisión proposiciones: Hasta el 27 del corriente, a las 12 horas.

—En el Boletín Oficial de la provincia del día de la fecha se inserta anuncio extenso.

Burgos, 4 de Noviembre de 1974. — El Secretario Accidental, José María Vicente Izquierdo.

CON GRAN SOLEMNIDAD SE CONMEMORARA LA FIESTA DE SANTA CECILIA, EN MIRANDA

Ha quedado ultimado el programa del concierto de Santa Cecilia, que se celebrará en Miranda el día 17 y para el cual las localidades gratuítas pueden ser retiradas en las oficinas del Ayuntamiento.

Asimismo la misa de Santa Cecilia se celebrará el día 24, a las 12,30, en la parroquia de Santa María. Después de la misa, las autoridades y los componentes del Orfeón Mirandés y de la banda de música asistirán a un vino español ofrecido por la Corporación municipal en los bajos de la Casa Consistorial destinados al Museo.

PROGRAMA DEL DIA 17

Primera parte: Orfeón Mirandés "José de Valdivielso": "Canto a la naturaleza", 4 v. m.; Brahms, "Yo vi un día", 4 v. m., siglo XVI, O. de Lasso. "Amor que me cautivas", 4 v. m., siglo XVI, anónimo. "Por el camino de Mieres", 5 v. m., canción asturiana, F. M. Torroba. "La campanita", 5 v. m., canción rusa, Iaroff. "El pingajo" 6 v. m. canción palentina, A. Guzmán. "Chiviriviri" 5 v. m., canción montañesa, Media villa. "Fontefrida", 4 v. m., siglo XVI, O. de Lasso. "El Ampurdán" 4 v. m., sardana, Morera. "Con aire", 5 v. m., canción montañesa, L. Lázaro. Dirección: R. P. Leopoldo Eraso, ss. cc.

Segunda parte: Banda de música de la ciudad de Miranda de Ebro.

La Kowantchina. Preludio de la ópera (reposición). M. Mussorgsky. Clarinete solista: Sr. Villada; (1) «Finlandia». Poema sinfónico (1.ª audición). J. Sibelius; Peer Gynt, Suite número 1 (1.ª audición). E. Grieg. I. — La mañana. II. — La muerte de Aase. III. — Danza de Anitra. IV. — En la mansión de Rey de la Montaña; (1) «Marcha» de la ópera «El amor de las tres naranjas». (1.ª audición) S. Prokofiev. Transcripción de Manuel Celdrán. — Dirección: Mtro Manuel Celdrán.

NUEVOS CURSOS DE PREVENCION DE ACCIDENTES DE TRABAJO

Dentro del amplio plan de acción formativa que se está desarrollando en todo el ambiente laboral de nuestra provincia, dieron comienzo el lunes pasado tres nuevos cursos de prevención de accidentes de trabajo, que a nivel de instructores se imparten en la empresa «Vidriera del Norte, S. A.» y en la Escuela de Mandos Intermedios, ambas sitas en esta capital, así como en la empresa Montefibre Hispania S.A., de Miranda de Ebro, con una asistencia de 28, 29 y 49 alumnos mandos intermedios, respectivamente.

Las conferencias son dadas por ingenieros médicos y peritos adscritos al Gabinete técnico provincial de Higiene y Seguridad en el Trabajo, estamento organizador de estos cursos, y trataron sobre toda la problemática de la accidentabilidad en sus aspectos técnicos y humanos.

La clausura de dichos cursos y entrega de diplomas acreditativos de la asistencia a los mismos se celebrará el viernes próximo.

BURGOS EN EL B. O. E.

Madrid (De nuestra Redacción). — Disposiciones de interés para Burgos, publicadas en el BOE del martes, 5 de Noviembre de 1974.

Resolución de la Dirección general de Justicia del Ministerio de Justicia por la que se anuncia la Secretaría del juzgado municipal de Miranda de Ebro en concurso ordinario de traslado.

Resolución de la Dirección general de Transportes Terrestres del Ministerio de Obras Públicas por la que se hace pública la adjudicación definitiva del servicio público regular de transporte de viajeros, equipajes y encargos por carretera entre Burgos y Miranda de Ebro a la Red Nacional de Ferrocarriles Españoles.

NUEVAS VISITAS DEL CAPITAN GENERAL A UNIDADES MILITARES

Audiencias del teniente general Prada Canillas

El capitán general de la sexta región, teniente general don Mateo Prada Canillas continuó ayer sus visitas a instalaciones militares de la plaza y lo hizo acompañado del general Cortecero Martínez, jefe de Estado Mayor, y del general Pastor Candela, gobernador militar y subinspector de Tropas y servicios de la región.

S. E. visitó las Unidades de Automovilismo y la base del parque y talleres de Automovilismo en el «Dos de Mayo»; Grupo y almacén regional de Intendencia número 6 en Gamonal, y el escuadrón de carros del Regimiento Acorazado de Caballería España número 11, en Villafría, donde el capitán general fue recibido con los honores de ordenanza y cumplimiento por los respectivos primeros jefes, oficiales y suboficiales.

El teniente general Prada Canillas se interesó por la marcha del servicio en las unidades visitadas y la situación de las tropas y demás personal, cambiando impresiones con los correspondientes mandos.

AUDIENCIA DEL CAPITAN GENERAL

El capitán general recibió ayer en su despacho oficial de Capitanía, entre otras, las siguientes visitas:

Don Esteban Sáez Alvarado, director de DIARIO DE BURGOS y presidente de la Asociación de la Prensa.

Don José María Labordeta Martín, delegado provincial de Hacienda. Don Enrique Martínez Torres, delegado del Centro provincial de Telecomunicación. Don Jesús Andar Espino, general de brigada de Caballería.

✝

EL SEÑOR

DON CARLOS GARCIA CASTRILLEJO

(INDUSTRIAL DE ESTA PLAZA)

Falleció en el día de ayer, a los 61 años de edad, habiendo recibido los Santos Sacramentos y la Bendición de Su Santidad.

D. E. P.

Su apenada esposa, doña Felisa Gómez Santamaría; hijos, doña Consuelo, don Carlos y don Manuel; hijos políticos, don Luciano Arribas, doña Maruja Miguel y doña Mercedes Elices; hermanos, don Fernando y don Francisco García; hermanos políticos, nietos, sobrinos, primos y demás familia.

RUEGAN UNA ORACION POR SU ALMA

Las honras fúnebres y funeral se celebrarán en la iglesia parroquial de LA ANUNCIACION, HOY MIERCOLES, a las CUATRO Y MEDIA, y acto seguido la conducción del cadáver al cementerio de San José.

Casa doliente: Padre Flórez, 13.

Burgos, 6 de Noviembre de 1974.

"La Cruz"

✝

SEGUNDO ANIVERSARIO

DE

EL SEÑOR

DON SERVILIANO CUESTA SANTOS

Que falleció el día 7 de Noviembre de 1972.

(Q. E. P. D.)

Su esposa, doña Cayetana Sanz; hijos, Sor Asunción, María Natividad, María de los Angeles, María del Carmen, José Antonio, María Josefa, María Teresa y Jesús María; hijos políticos, hermanos, nietos, sobrinos, primos y demás familia.

RUEGAN una oración por el eterno descanso de su alma y la asistencia al funeral que se celebrará mañana, día 7, a las ocho de la tarde en la iglesia parroquial de San Julián Obispo.

Actos de caridad por los que quedarán muy agradecidos.

Burgos, 6 de Noviembre de 1974.

✝

El novenario de misas que dará comienzo MAÑANA, las OCHO de la tarde en la iglesia de La Merced, será aplicado por el alma de

LA SEÑORA

DOÑA ELISA IRAOLA AMEZAGA

que falleció el día 7 de Noviembre de 1970

(Q. E. P. D.)

La FAMILIA agradecerá la asistencia a tan piadosos actos.

Burgos, 6 de Noviembre de 1974.

✝

PRIMER ANIVERSARIO

DE

EL SEÑOR

DON DIONISIO ORDOÑEZ PALACIOS

(INDUSTRIAL PINTOR)

Que falleció el día 7 de Noviembre de 1974.

(Q. E. P. D.)

Su esposa, doña Cecilia Gutiérrez; hijos, María de los Angeles, Pablo y Pilar; hijos políticos, Jesús Bueno, Consuelo Peña y Vicente Castro; nietos, hermanos políticos, sobrinos, primos y demás familia.

RUEGAN una oración por su eterno descanso y la asistencia al funeral, que se celebrará mañana, jueves, las once en la iglesia parroquial de La Anunciación.

Actos de caridad por los que quedarán muy agradecidos.

Burgos, 6 de Noviembre de 1974

✝

PRIMER ANIVERSARIO

DE

EL SEÑOR

DON LUCIO ACITORES CAVIA

Falleció el 8 de Noviembre de 1973, en Valles de Palenzuela

(Q. E. P. D.)

Sus hermanos, Felicitas, Sofía y Arnesto; hermana política, Isabel Nebreda (Vda. de Acitores); sobrinos, F. José Acitores Nebreda, primos y demás familia

RUEGAN una oración por su alma y la asistencia al funeral que se celebrará el día 8 de los corrientes, a las doce de la mañana en la capilla de la Divina Pastora, de Burgos. Las misas que se celebren el día 8 de cada mes, a las diez de la mañana en la misma capilla serán aplicadas por su eterno descanso. Por cuyos actos de piedad les quedarán muy agradecidos.

Valles de Palenzuela, 6 de Noviembre de 1974

✝

SEGUNDO ANIVERSARIO

DE

EL SEÑOR

DON ELISEO ANDRES PASTOR

(CARTERO URBANO JUBILADO)

Falleció el día 7 de Noviembre de 1972

(Q. E. P. D.)

Su esposa, doña Teresa Santaolalla; hijos, Antonio y María Teresa; hijos políticos, Juliana Cantero y David Blanco; nietos; hermanos, Irene, Clara y Víctor; hermanos políticos, sobrinos, primos y demás familia

RUEGAN a sus amistades una oración por el eterno descanso de su alma y la asistencia al funeral que se celebrará mañana jueves, día 7, a las doce de la mañana en la parroquia de San Cosme y San Damián. Por cuyos actos de piedad les quedarán muy agradecidos.

Burgos, 6 de Noviembre de 1974

M.E.C.D. 2017

actualidad BURGALESA

INFORMACION OFICIAL

EDUCACION Y DESCANSO

TURISMO SOCIAL. — Excursión de 14 días a Tenerife o a Las Palmas. en reactor.

Salidas los días 15. 16 y 17 de Noviembre.

Hotel 3 estrellas en régimen de pensión completa 11.600 pesetas.

Ofertas especiales para nuestros afiliados de viajes ««Fin de Semana» a Baleares y Canarias.

Obra Sindical Educación y Descanso. C/ San Pablo. 8. 5.ª planta.

HAGASE SOCIO DE U.N.I.C.E.F.: UN NIÑO SE LO AGRADECERA

MOVIMIENTO DEMOGRAFICO.— Durante el día de ayer, se verificaron en el Registro Civil, las siguientes insoripciones.

NACIMIENTOS: Raúl Muñoz y Rey, José Ignacio Sáiz y Alonso, María Elena Meléndez y Alvarez, Sergio González y Cuevas, Andrés Hernando y Alzaga, Jorge Sicilia y Espuni, Juan Carlos Santamaría y Pascual, Rodrigo Palacios y Martínez, Mercedes Barriuso y Revilla, María Lourdes Fraile y Gutiérrez, Alberto Villalaín y Sáiz, Enrique Carlos Olez y Díez, Hugo García y Alvarez, María Fernández y González-Sarasa.

MATRIMONIOS: D. Raúl Moreno y López con doña María Teresa Espeja y Hernando el día 11 a las cinco en la capilla del Santísimo Cristo de Burgos (Santa Iglesia Catedral Basílica Metropolitana); don Amador Sáiz y Ruiz con doña Julita Urrez y Hernando, el sábado a la una, en San Gil; don Alejandro Tobar y Pérez con doña Amalia Corcuera y Busto, el sábado a la una, en La Anunciación; don Jesús Izquierdo y Palacios con doña Antonia Arribas y Redondo, mañana a las dos y media, en San Pedro de la Fuente; don Fernando Martínez y Mariscal con doña Belén Blanco y Murillo, el viernes a las dos, en la Sagrada Familia.

DEFUNCIONES: Feliciano Rodríguez y Asensio, de Vestabello, 89 años; Piedad Santos y Carrera, de Burgos 64 años; Ignacio Moral y Cámara, de Burgos, 40 años; Consuelo Les y Carro, de Monteagudo, 69 años; Carmelo Hernández y Arnáiz, de Bilbao, 42 años; Miguel Angel Moya y Pareja, de Zamora, tres meses; Luis Santiago e Iglesias. de Zamora, 79 años; Petra de Diego y Díez, de Medina de Pomar, 88 años.

GAFAS GRADUADAS
OPTICA ESPADA
Portales de Antón

FARMÁCIAS DE GUARDIA. — Torrijo, Aranda de Duero, 6; González Iglesias, Avda. del Cid, 6; Díez Ruiz. Calzadas, 86.

CUPON PRO CIEGOS
Nº 848, PREMIADO
EN EL SORTEO DE AYER
muebles evelio
VITORIA 56 58 60 62

BOLETIN METEOROLOGICO.— Comprensivo de los datos recogidos ayer en el Observatorio del Instituto de Enseñanza Media Femenino.

Barómetro.— A las ocho de la mañana, 691,5; a la una de la tarde, 693.1; a las siete de la tarde, 693,3.

Temperatura ambiente. — Máxima, 7,2 grados a las 16 horas; mínima, 2,8 grados a las 6,30 horas.

Dirección y velocidad del viento.— A las ocho de la mañana, N— 11 kilómetros; a la una de la tarde, W— 11 kilómetros; a las siete de la tarde, N— 9 kilómetros.

Lluvia, inapreciable.

Humedad, 74.

AGRADECIMIENTO. — La familia de doña Victorina Varga Benito, fallecida el pasado día 30 de Octubre, nos ruega expresemos en su nombre su agradecimiento a cuantas personas asistieron al funeral y entierro celebrado por el eterno descanso de su alma.

CONATO DE INCENDIO. A las tres de la tarde de ayer, los bomberos efectuaron una salida hacia una casa colindante con la fábrica de Moneda y Timbre, donde se había originado un pequeño incendio a consecuencia del excesivo hollín de una chimenea. La rapidez de los bomberos permitió que el incendio no se propagara.

EL CUPON PRO - CIEGOS.— En el sorteo celebrado en el día de ayer, resultó premiado con 1.250 pesetas, el número 848 y premiados con 125 pesetas, todos los números terminados en 48.

PARA VER BIEN
PARA OIR BIEN
OPTICA INTERNACIONAL
Guillermo Frühbeck
Especialidad microlentillas
Espolón 30

Jefatura provincial de Telecomunicación

RECONOCIMIENTO MEDICO PARA LOS OPOSITORES A REPARTIDORES

Se pone en conocimiento de los opositores para ingreso en la escala de Servicio de Tele comunicación (repartidores) que las fechas para el reconocimiento médico, serán las siguientes:

Apellidos que comiencen por las letras: H hasta la L, día 6 miércoles; M hasta la P, día 7 jueves y R hasta la Z, día 8 viernes.

El lugar en donde se efectuará el reconocimiento es en a Jefatura de Telecomunicación (Telégrafos) Edificio de Comunicaciones, entrada por la calle de Las Trinas, y a las cinco en punto de la tarde.

Para aquellos opositores, en que por cualquier circunstancia justificada, no hayan podido, efectuar tal reconocimiento, lo realizarán el día 11 a la misma hora de las cinco de la tar de.

Los opositores deberán acudir provistos de su Documento Nacional de Identidad junto con la papeleta de examen.

NOTA. — Ante las numerosas consultas realizadas se advierte a los interesados que las funciones encomendadas a a escala de Servicio de Telecomunicación son exclusivamente de reparto a domicilio, de telegramas y pago de giros telegráficos.

El prudente al volante es fuerte en todo momento. No lo olvides cuando el coche te invite a la locura

HACE 30 AÑOS

Del DIARIO DE BURGOS correspondiente al domingo, 5 de Noviembre de 1944.

COINCIDIENDO con el sorteo de la Lotería Nacional de ayer, se ha celebrado una rifa a beneficio del Hospital de San Juan, correspondiendo el primer premio al número 13.158, expendido en el bar «Burgalés».

- **CON algunos de los más celebrados y meritorios números del maravilloso espectáculo del «Scala de Berlín» —que ya actuó en Burgos hace unos meses— y otros aditamentos, bajo el signo prestigioso de Circuitos Carcellé, se presentó ayer en el Teatro Principal un excelente conjunto de variedades, bajo el título de «Gala Mundial», cuya actuación agradó plenamente al público.**
- **LA temperatura máxima de ayer fue de 14,0 y la mínima de 2,5.**

Cartelera de ESPECTACULOS

AVENIDA.— Hoy, 5,30, 7,45 y 10,45. ¡Segunda semana del éxito más multitudinario! Estreno decisivo de la historia de hacer reír. **...Y si no, nos enfadamos** (3 R.) Terence Hill, Bud Spencer. La más arrolladora cabalgata de carcajadas. Los «Trinidad»... ¡Mejores todavía! (Todos los públicos).

CALATRAVAS (204161) — 5.30, 7,45 y 10,45 Estreno de la última y más divertida película de nuestro cómico número uno: el genial D Paco Martinez Soria en **El calzonazos** (con perdón...) (3) Eastmancolor Una juerga continua con muchas carcajadas (Mayores 14 y menores acompañados)

COLISEO.— Hoy, de 4 a 1, último día, doble sensacional **Leo, el último** (3 R). Marcello Mastroianni. Un film colosal, fabuloso. Cambió su «dolce vita» por el mundo de los sin Ley, para ayudarles. Y **El mayor mujeriego** (3 R) Peter Sellers. Picaresca, Atrevida. Deliciosamente divertida. (Mayores 18).

CONDAL.— Continua de 4 a 12. Hoy, un programa extraordinario: **Un trabajo en París** (3). Un film de gangsters, diferente, con Jean Yanne, Bernard Blier. Y **Jack el destripador** (3 R.). Una vorágine inaudita de crímenes, con el más sádico asesino de todos los tiempos, Paul Naschy, Patricia Loran. Ambas en tecnicolor. (Mayores 18 años).

CONSULADO. — Hoy, colosal estreno de la película **Billy dos sombreros** (3) con Gregori Peck y Desi Arnaz J. R. Un sombrero para diario y uno para festivos... ¡y dos colts para cada instante! Todos los días, en sesiones de 5,30, 7,45 y 10,45. (Exclusivamente mayores 18 años)

CORDON (207037). — 5,30, 7,45 y 10,45 ¡Ultimo día! del estreno del nuevo cine francés: **El hombre del cerebro trasplantado** (s c.) Color, Mathieu Carriere. ¡Inquietante! ¡Con un «suspense» distinto! (Mayores 18). Y mañana, ¡Ultima ocasión para poder ver y admirar! «Las sandalias del pescador!

CINE GOYA Hoy espectacular estreno de la película **No es bueno que el hombre esté solo** (3) Con Carmen Sevilla y José Luis López Vázquez Un film sorprendente por una problemática que jamás había sido planteada. ¿Comprenderá el mundo a Martín Freire? Todos los días en sesiones de 5.30, 7.45 y 10.45 (Exclusivamente mayores 18 años).

DUCAL.— Hoy, de 4 a 12, último día. Doble sensacional: **El canalla** (3). De Claude Lelouch. Jean-Louis Trintignan. Soberbia superproducción. Apasionante. Y **Muerte a plazos** (3). Sandy Dennis, Stuar Whitman. De sobresalto en sobresalto, en un film sin tiempo para respirar. (Mayores 18).

GRAN TEATRO —Hoy continua de 5 30 a 1 (pases, 6, 8,15 y 10,45 noche). Ultimo día. Estreno. La obra maest a del cine moderno, de acción Alain Delón en **Tony Arzenta** (3 R.) De sus dos vidas sólo le permitian llevar una.. la venganza Gran éxito en todo el mundo Y el complemento de Tom y Jerry **Tejemaneje atrevido**. (Mayores 18 años)

REX.— Hoy, de 4 a 10 doble soberbio: **Dinamita Jim.** Una gigantesca cabalgata por el Oeste americano. Un torrente de emociones fuertes. Y **Ariane** (3). Gary Cooper, Audrey Hepburn. La película más deliciosa que se ha filmado. La obra maestra de Billy Wilder. (Mayores 18 años).

TIVOLI (209045). — ¡Unico cine que estrena todo el año! 5, 7,45 y 10.45. Con un gran equipo de dirección, montaje e intérpretes: Un estreno realmente importante: **El gran Gatsby** (s c.) Color. Robert Redford y Mia Farrow viviendo un amor que fue maravilloso... (Mayores 18 y de 14 acompañados).

Vea la nueva colección de revestimientos y moquetas SOMMER en Hijos de Riu
La decoración de su dormitorio, salón o el cuarto de los niños pide SOMMER
SOMMER
único fabricante de
tapisom
HIJOS DE RIU
Gral. Mola, 9
BURGOS

GARDEN
Plaza Primo de Rivera, 6 tel 208742
BURGOS
le ofrece la más completa selección en prendas de lujo y prêt-à-porter de
RODIER PARIS

M.E.C.D. 2017

Treinta mil árboles se han plantado en Burgos en los últimos cinco años

El calvero de Fuentes Blancas será ordenado, tras de que se le sanee

Un recorrido por el Burgos forestal con el alcalde

De alguna manera, Burgos capital vivía una psicosis poco menos que de angustia en torno a nuestra riqueza forestal. ¿Justificada? Las cosas son siempre relativas y nunca resultan claras, en tanto no se dan sobre ellas las noticias precisas.

Vaya por delante que el primero en sentir tal angustia, sobre todo después de que la Confederación Hidrográfica produjera el calvero que hoy se ve en la margen izquierda de Fuentes Blancas, era el propio señor alcalde. Expliquemos esto: al originarse tal calvero, el señor Muñoz Avila montó en cólera y los directivos de la Confederación e oyeron lo que nunca esperaron oir. Posteriormente, según palabras del propio señor Muñoz Avila, dio «marcha atrás» en sus expresiones porque la citada Confederación, de la mano de dos técnicos enviados exprofeso, dejó las cosas en claro. Pero vayamos por partes.

UN RECORRIDO POR LOS ALREDEDORES DE LA CIUDAD

Para que de una vez las cosas quedaran claras, el señor Muñoz Avila citó a los informadores a las doce de la mañana de ayer, en su propio despacho. De allí salimos hacia Fuentes Blancas para recorrer el calvero tan traído y tan doloroso en su aspecto.

Los árboles abatidos, amén de enfermos, estaban bajo consorcio con la Confederación, en trámite iniciado en 1930 y puesto en práctica en 1933. ¿Era eso un parque? Recorrida la zona se ve perfectamente que no es más que un terreno pantanoso, limitado por el llamado arroyo de Cortes y el río. Bien, los árboles se abatieron, pero ahora la propia Confederación, hará, sí, lo que debe ser un parque, con ordenación, con árboles adecuados Eso es todo lo que hay y vistas las circunstancias y explicadas éstas por los señores De Sebastián, de ICONA y don Jesús Mozas, concejal delegado de jardines todo parece lógico; demasiado matorral, demasiado fango en el lugar y, en suma una parcela inhóspita sobre la que la ciudad alimenta ya con toda garantía, la esperanza de una ordenación racional y necesaria.

UNA CHOPERA DE MAS DE TRES KILOMETROS DE LARGA

Aparte de vivir la experiencia de un viaje atormentador en un "Land Rover" que se mueve con más molestias hacia los ocupantes que las que debe originar un carro de combate, la verdad es que fue agradable la experiencia de meterse campo a través sobre los terrenos que circundan el que será Club de Tenis, a la vera de Fuentes Blancas. Allí se nos explicó, con referencia a los airosos pinares, cómo son necesarias las entresacas para que los demás vivan y crezcan (los demás pinos, queremos decir) y por encima de todo, se nos mostró algo que la ciudad no conoce del todo: una chopera de tres años, con su poda que dicen de formación (son las explicaciones de don Vicente de Sebastián), con chopos canadienses, la diferencia que hay entre la plantación corriente y la mecanizada, así como la anécdota del obrero a quien se le ha permitido plantar una buena extensión de berzas entre los chopos. Por lo visto, esto, además de sanear la economía del citado obrero, favorece el abonado de los árboles. La idea es buena y las berzas, francamente, ofrecían un aspecto bastante atractivo.

Por el monte, dando unos rodeos que aguanta un "Land Rover" porque tiene que aguantarlos, se sigue la línea de los pinares de Fuentes Blancas hasta llegar a los de la Cartuja, donde un claro verde, apacible y grato, recibe el nombre, otra vez en palabras de don Vicente de Sebastián, de "adecuación recreativa del monte". Es una forma de que las cosas queden claras desde el primer momento.

Bajando hacia Fuentes Blancas, otra vez el señor De Sebastián nos muestra un aspecto inédito del paisaje que es Burgos, mientras el sufrido vehículo enfila el motor cuesta abajo, a tientas, como un peregrino del árbol, del bosque y de la angustia burgalesa que quiere aliviarse: el pinar, la Residencia de la Diputación, el Club de Tenis, y al fondo, el aeródromo y las fábricas del "polo". Desde luego, es una forma de interpretar a Burgos que no deja de ser correcta.

EN LAS TRASERAS DE LA ANTIGUA S. E. S. A.

De allí cuando ya el «Land Rover», de haber tenido sentimientos hubiera pedido descanso, atravesamos el Burgos urbano, caótico de tráfico, triste de nubes de Noviembre y todo lo que ustedes pudieron ver. Nos fuimos a las traseras de la antigua S.E.S.A. Allí se nos dijo y ya es información, que los árboles no se miden por años, sino por savias. Bueno, queda mejor el sistema métrico decimal, pero así es la ciencia. Los chopos aquí todavía tienen hoja, están tiernos, jóvenes, lozanos y alegres. Poco más a la derecha, un depósito de madera al aire libre. Nos dicen que es la que se destina a la fábrica que funciona en la cárcel. Hace un frío que sube cuellos de gabardinas. Y eso que la diferencia de clima con los altos de Fuentes Blancas permite que todavía los chopos tengan hoja ¿Es aquí donde el término recibe el nombre de «Prado Chiquito»? No recordamos bien, pero desde luego seguimos en la idea de que por estas tierras se supo poner nombre a todo, con gracia y con lo que hizo falta.

CAMINO DE VILLALONQUEJAR

Entre que la carretera que sirve al polígono se estrecha y entre que el casco urbano de Villalonquéjar le están llevando el agua amén de no se sabe qué cosas de infraestructura y esas palabras de moda el consejo es que se espere usted una temporada antes de acercarse por allí: pero la chopera que tiene de tres a cinco años, es hermosa, la Confederación puede sentirse orgullosa y los burgaleses, la verdad, contentos. Lástima que el río sea la expresión de la porquería inconsentible; pero ésta es otra.

El monte de al lado, para nosotros el Castro, según recuerdo infantil, tiene una ladera que dicen Cuesta de Burgos y que también va a ser repoblada.

Y de allí nos fuimos a matar el frío.

COROLARIO CON TREINTA MIL ARBOLES AL FONDO

Que Burgos juzgue: ¿nos quedamos satisfechos o no? En cinco años se han plantado en el término municipal de Burgos la cifra de treinta mil árboles. Fanáticos como somos de la sombra y la rama, queremos que los números hablen de treinta millones. Todo se andará, pero que conste que hasta nuestro amor desusado por el árbol ha llegado la noticia de que alcalde y Ayuntamiento no están ajenos por el mismo amor. Se le notaba dolido por el tono que Muñoz Avila empleó con los señores de la Confederación Y se le notaba. Y ésto sí es importante, con ganas de seguir repoblando.

Nosotros hemos aprendido, de paso, que no hay árbol que mil años dure. Se mueren y enferman. Algo nos decía que eran lo más parecido a las personas. Qué se le va a hacer. Quedamos resignados, sólo resignados. Claro que no se puede luchar contra la Naturaleza.

Y, en fin, a todo burgalés le conviene darse una vuelta por los alrededores, que no terminan precisamente en la avenida de los Reyes Católicos.

De paso afirmamos: tomamos un montón de datos, de cifras, de nombres. Pero ¿a qué venir con ellos? Los árboles plantados, plantados están. Los abatidos..., pues eso: se abatieron.

(Fotos FEDE)

Póngame
a los pies
de sus secretarias

PAVIMEGRES
suelo

Hiconsa 12
seguras razones
para invertir

conózcalas enviando este cupón

Hiconsa Renta

Deseo conocer sin compromiso, las 12 razones de HICONSA.

Nombre .....
Profesión .....
Direcc. ..... Telf. .....
Loc. ..... Prov. .....

D.BU- BU 6-XI-74

Hiconsa Renta
CAPITAN HAYA, 52 - TEL. 459 11 54 - MADRID-20

OTRA SETA GIGANTE

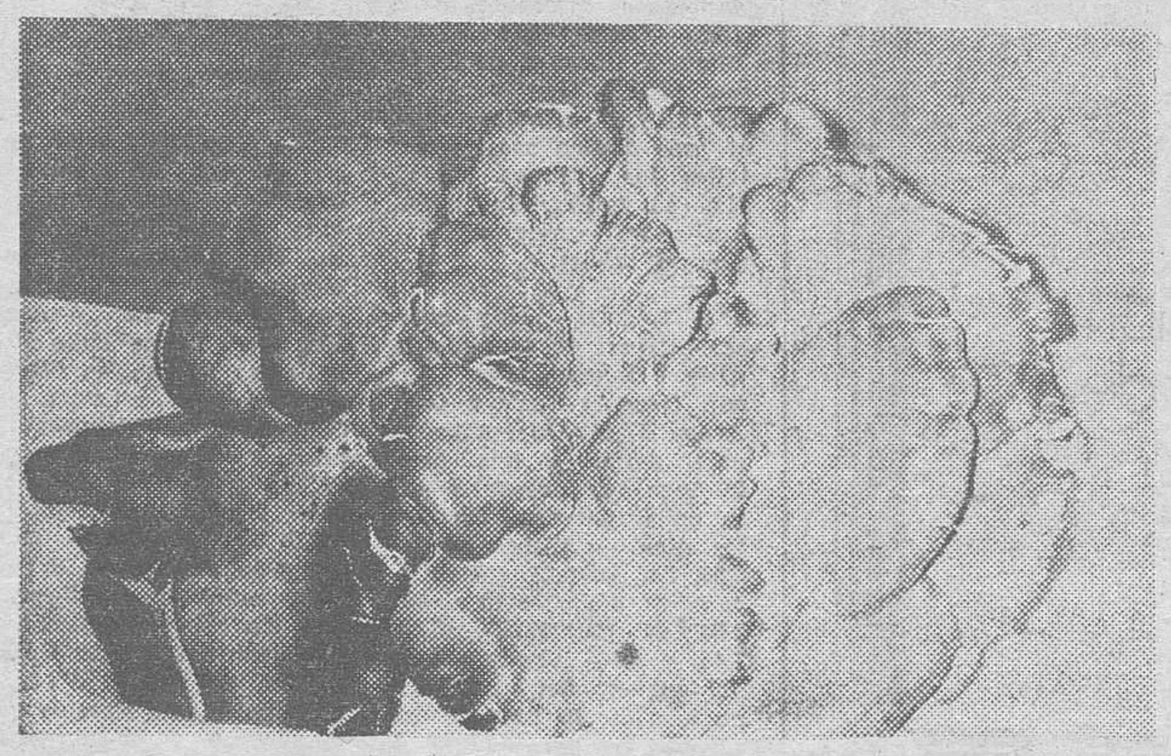

Seta de cardillo de cuatro kilos, cincuenta gramos, recogida en Lerma por don Segundo Páramo. — (Foto El Hermoso)

M.E.C.D. 2017

CRONICA POLITICA

Por José ONETO

El almirante Pita da Veiga protagonista de la jornada

Despliegue informativo en torno a la visita del ministro de Marina al Consejo nacional

El viernes se conocerán los nombres de altos cargos en Información y Hacienda

Se esperan relevos de gobernadores civiles en siete provincias

Madrid (De nuestra Redacción). — Tras un corto paréntesis de tranquilidad y cuando parecía que todo se desarrollaba con placidez, a la espera del Consejo de ministros del viernes (primero de carácter decisorio al que asistirá el Gobierno ya reajustado). Tanto los señores Cabello de Alba como León Herrera parecen dispuestos a presentar sus equipos en el próximo Consejo de ministros. Se adelantan nombres (López Henares para Subsecretaría de Información, Sánchez Ventura para la Dirección General de Prensa, Díaz Plaja para Cultura Popular, Hernando Benzo, José Luis del Corral y Luis Valero Bermejo para la presidencia del INI, hombres ligados a Seat para altos cargos en el Ministerio de Hacienda...). Pero hasta el momento nada parece decidido.

Más seguro es que el Consejo apruebe el viernes un relevo de gobernadores civiles que afectaría a las provincias de Tenerife, Segovia, Lérida, Murcia, San Sebastián, Zaragoza y Bilbao. Estos relevos, previstos desde hace semanas, podrían ser definitivos el próximo viernes.

EL PROTAGONISTA

Mientras tanto, a nivel informativo, el protagonista político de la jornada es el ministro de Marina almirante Pita da Veiga. El almirante Pita en 24 horas se ha convertido en actualidad por las fotos de primera página que le dedican los periódicos "Arriba" y "Pueblo", visitó ayer el Consejo nacional del Movimiento siendo recibido a la puerta del Consejo por el ministro secretario general, José Utrera Molina y por los dos secretarios de la Cámara. El despliegue informativo de Televisión Española sobre una visita que en principio cabría fijar de protocolaria, y sobre todo las primeras páginas que al ministro de Marina le dedican los periódicos del Movimiento y el órgano de los Sindicatos, han colocado al señor Pita en el primer plano de la actualidad política.

El almirante Pita da Veiga, uno de los supervivientes del Gobierno de Carrero y que habría tenido una decisiva intervención en los acontecimientos que siguieron al 20 de Diciembre, para que todo transcurriese con normalidad, fue nombrado consejero nacional del grupo de los cuarenta el pasado mes de Agosto. El señor Pita, sustituye al almirante Carrero Blanco en el grupo de consejeros nacionales designados por el jefe nacional del Movimiento

Esta mañana el almirante, en el acto de imposición de grandes cruces del Mérito Naval celebrado en el Ministerio de Marina, ha dicho ante representantes de los Ejércitos de Tierra y Aire que "la presencia de compañeros de otras armas simboliza nuestra unión que es fortaleza y patrimonio de los que disponemos de una única conciencia en el cumplimiento de nuestras misiones".

Se ha confirmado la dimisión en bloque de los altos cargos del Ministerio de Información y Turismo, entre los que se encuentra el señor Oreja, que han puesto sus cargos a disposición del nuevo ministro.

En el capítulo de dimisiones también habría que recoger la del señor Cantero del Castillo, como presidente de la Agrupación nacional de Antiguos Miembros del Frente de Juventudes, quien podría llevar consigo la salida de la Agrupación de cerca de diez mil miembros. El señor Cantero es criticado por ciertos sectores de demasiado aperturista.

El interés informativo quizá esté en la cena que esta noche le ofrecen los altos cargos de Información y Turismo al ministro saliente Pío Cabanillas.

El Asilo de Ancianos Desamparados espera vuestro donativo No desoigas su llamamiento. Porque ayudarle es ayudarse cada uno ejerciendo la caridad

El grupo de danzas de «Educación y Descanso» burgalés, invitado a la «Europeade» del año próximo

Mon de Clopper, presidente del Comité Internacional de la «Europeade», ha dirigido el siguiente escrito al Grupo de Danzas de «Educación y Descanso», de Burgos:

«Querido amigos: En nombre del Comité Internacional de las Europeades y del Comité Flamenco de la Europeade, nosotros les agradecemos vivamente su presencia y colaboración en la XI Europeade de las Culturas Populares.

«Queridos amigos: En nombre 28-29 de Septiembre en Anvers, cuna de las Europeades, haya sido un gran acontecimiento, es debido a la participación de millares de europeos con nuestros grupos floklóricos, nuestras corales y nuestros grupos que practican los juegos de banderas.

En nombre de los organizadores, nos excusamos por las faltas de organización, inevitables en una empresa de tan gran envergadura. El Comité Flamenco y sus colaboradores voluntarios, han intentado por todos los medios organizarlo lo mejor posible, pero cada Europeade revela nuevas imperfecciones y contiene lecciones para el futuro.

Nosotros les invitamos, desde este momento, para participar en la XII Europeade, que tendrá lugar en España en el mes de Julio de 1975.

El Comité Español de la Europeade ha querido, de buen grado, aceptar la organización de nuestro XII encuentro.

Reciban, mientras tanto, mis saludos más cordiales».

Es muy grato transcribir esta sencilla y cordial carta de presidente de la Europeade, como homenaje a este grupo de jóvenes burgaleses que componen el conjunto de Danzas de Educación y Descanso y que, tan alta han dejado la bandera de España en esta olimpiada artística, paseando por Europa el alegre mensaje del folklore castellano.

Se confirma en este escrito la celebración, en nuestro país, del XII certamen Folklórico Internacional de la Europeade, noticia sumamente interesante y que, supone un sugestivo reto para España. La Europeade constituye un destacado acontecimiento artístico internacional que, convoca a los Grupos Folklóricos más importantes de Europa, en una manifestación artística fuera de serie. La experiencia de once certámenes anteriormente celebrados, obliga a superarse y, tenemos la completa seguridad de que la Europeade de 1975, en el maravilloso marco de España, constituirá un mito en la convivencia de los países de Europa, a través del brillante pregón de sus coros y danzas.

Gran subida del oro, en la Bolsa de Londres

Londres (Efe).— El precio de la onza en lingote de oro experimentó una gran subida esta mañana en el mercado libre de Londres.

Tras una gran ola de compras al iniciarse la sesión, el precio de la onza subió 2,5 dólares hasta fijarse en 172,75 dólares, el precio más alto registrado desde el pasado mes de Abril.

La CAJA de AHORROS del CIRCULO CATOLICO

en el DIA UNIVERSAL DEL AHORRO

Grupo de matrimonios de la capital que el día 31 de Octubre recibieron el homenaje de la CAJA DE AHORROS DEL CIRCULO CATOLICO en sus

BODAS DE ORO MATRIMONIALES

M.E.C.D. 2017

PROXIMA INICIACION DE LAS OBRAS DE UN AMBULATORIO EN ARANDA

Referencia de la sesión del Consejo provincial del I.N.P.

Ha celebraso su acostumbrada sesión Plenaria el Consejo provincial del I.N.P. de Burgos, bajo la presidencia de don Manuel Fernández-Villa y Dorbe, asistiendo la casi totalidad de los miembros de dicho Consejo.

En el despacho ordinario de la reunión que tuvo lugar el pasado día 30, fueron examinadas y aprobadas distintas propuestas formuladas sobre concesión y denegación de las prestaciones objeto de la acción protectora de la Seguridad Social. Seguidamente se informó sobre las actividades de la Delegación en el transcurso del mes que se ha venido desarrollando con toda normalidad.

Seguidamente el señor director provincial, puso en conocimiento de los asistentes la próxima puesta en funcionamiento de la Agencia Urbana del I.N.P. y del Ambulatorio de la Seguridad Social «Alcalde Martín Cobos», instalados en la zona de Gamonal, instituciones que efectuaron su apertura el pasado día 2, existiendo el proyecto de situar en el citado Ambulatorio, un Centro Terciario de Rehabilitación.

Asímismo se informó de que en breve plazo se iniciarán las obras para la construcción de un Ambulatorio en la localidad de Aranda de Duero, obras que ya han sido adjudicadas encontrándose pendiente su contratación de que transcurra el plazo de reclamaciones legalmente previsto.

Continúa informando el director de la próxima recepción de las obras que se han venido realizando para la ampliación, reforma y modernización de la Residencia Sanitaria «General Yagüe de esta capital, esperándose que en fecha próxima entren en funcionamiento la totalidad de los servicios y plazas previstas, y existiendo el proyecto de desglosar del recinto de la Residencia el Ambulatorio Central, que se ubicaría en terrenos anejos a la misma, y con lo cual se facilitara la acción asistencial de ambas Instituciones.

En el aspecto económico, se examinó la propuesta formulada por la Comisión de examen de Cuentas de Gestión, aprobándose las correspondientes al mes de Septiembre del corriente año, durante el cual se abonaron prestaciones por un importe total de 210.978.717 pesetas.

Por último y a propuesta del presidente, se acordó constase en acta la felicitación al señor don José Martínez Estrada, delegado general del Instituto Nacional de Previsión, por a concesión de a Gran Cruz de la Orden Civil de Sanidad, que tan merecidamente le ha sido concedida.

TOROS

PROXIMO HOMENAJE AL EX-MATADOR DE TOROS JUAN ANTONIO ROMERO, GRAVEMENTE ENFERMO

Jerez de la Frontera (Logos).— Ha sido fijada la fecha para el homenaje al exmatador de toros jerezano, hoy subalterno, Juan Antonio Romero, que se encuentra gravemente enfermo en la clínica de La Paz, de Madrid Se celebrarán dos festivales en el mismo día, 1.º de Diciembre.

A las doce de la mañana, serán lidiados siete novillos de distintas ganaderías, por la rejoneadora Emy Zambrano y los seis restantes, por "Limeño", "Marismeño", José María Manzaanres, Galloso, "Currillo" y el novillero "Manili".

A las cuatro de la tarde, del mismo día, otros siete novillos de otras tantas ganaderías para los rejoneadores Alvaro Domecq y Fermín Bohórquez y los diestros Antonio Bienvenida, Manolo Vázquez, "Curro" Romero Rafael de Paula y el novillero Pedrín Sevilla.

Con una sola entrada se podrá presenciar los dos festivales.

El ganadero don José Domecq de la Riva, pagará por una localidad de la "fila 0" veinticinco mil pesetas.

SEÑORITA

para cuidar señora enferma, se precisa. Interesadas, llamar al teléfono 207918.

La BOLSA

BAJAS MAS ACELERADAS

Madrid. (De nuestra Redacción). — El comienzo de la primera semana de Noviembre ha sido más flojo que cualquier martes precedente. Dominio absoluto de la oferta en todos los sectores, con bajas generales en las cotizaciones, y no siempre suaves. Lo peor es que la mayoría de los Bancos comerciales han vuelto a pasar en blanco en los cuadros, ya que la demanda no alcanzaba un mínimo de títulos para poder contratar. Ambiente sin variar respecto a la semana anterior, y quizá un poco más deteriorado sin el menor atisbo de variar esta atonía de tan larga duración. El índice general desmerece 1,12 a 89,30, nueva mínima del año.

Las nuevas ampliaciones de capital que entran en liza pagan tributo a esta mala etapa bursátil. El cupón de Unión Eléctrica se pagó a 18,25 pesetas, frente a un teórico de 26,64, y las acciones se desdoblan de 160 a 146,50, con pérdida efectiva de casi diez duros. El de Energías Aragonesas a 16,50 (teórico 18,16), y las acciones pasan de 163 a 152, después de descontar también dividendo de 3,4 duros. Total, recorte final de 4,3 enteros. Los cupones y acciones de otros valores que también comenzaban su ampliación (Edificadora Española, Saltos del Nansa, Sapig, Maltisa Metro y Siera Menra), o no han cotizado o, si lo hacen, han seguido la misma tendencia que los citados anteriormente, que son los que han tenido más actividad.

Dejan de cotizar los siguientes valores, que señalan oferta a los precios que se indican: Dragados, 817; Banesto, 706; Banco de Bilbao, 940; Central, 880; Ibrico, 803; López Quesada, 940; Vizcaya, 750; Santander 892; Andalucía, 980; Vasconia, 1.400; entre otros, lo que suponen nuevos recortes importantes.

Repetimos: Ni el menor alivio al cerrar.

JUSTO IRIONDO MENDIETA

MADRID

(Información facilitada por el Banco de Santander).

ACCIONES:

BANCOS. — Santander, 892; Exterior de España, 435; Central, 880; Español de Crédito, 706; Hispano Americano, 645; Ibérico, 803; Popular, 732; Fomento, 680; Bilbao, 940; Vizcaya, 750.

ELECTRICAS. — Electra de Viesgo, 165; Eléctricas Reunidas de Zaragoza, 114; Fecsa 1.000, 154; Fenosa, 127; Hidroeléctrica Cantábrico, 159; H.ª Española, 176; Iberduero, ordinarias, 262; Sevillana de Electricidad, 165; Unión Eléctrica Madrileña, 146,50; H.ª Cataluña, 137.

VARIAS. — El Aguila, 185; Azucarera Española, 155; Ebro, 712; Dragados y Construcciones, 817; Encinar, 260; Urbis, 210; Urbanizadora Metro, 800; General de Inversiones, 435; Cartisa, 355; Fibansa, 735; Duro Felguera, 105; Ponferrada, 193; Campsa, 207; Astilleros Españoles, 115; Transmediterránea, 127; Cros, 170; Energía e Ind. Aragonesas, 152; Explosivos, 288; Española de Petróleos, 358; Fénix, 588; Hornos de Vizcaya, 187,50; Seat, 163; Citroen Hispania, 103; Metalúrgica Santa Ana, 101; F. A. S. A., 140; Santa Bárbara, 130; Material y Construcciones, 110; Nueva Montaña Quijano, 173; Fefasa, 277; Sniace, 140; Metro Madrid, 165; Banserfond, 98,70.

CUPONES. — Banco Atlántico, 660; Pap. Reunidas, 290; Mobinter, 72; Unión Eléctr., 18,25; Energía, 16,50; Metro Madrid, 37.

BILBAO

Vizcaya, 750; Bilbao, 935.

Banco de Santander

Espolón 12

BOLSA, BANCA CAMBIO

Compre un apartamento en El Portil, Huelva, y en 6 años tendrá dos.

Similares y en la misma zona sin tener que agregar una sola peseta.

Garantizado con un capital de 400.000.000 de pesetas. Y por contrato.

INMOBAN s.a.

Inversiones inmobiliarias

Desearía mayor información sobre INMOBAN

D. _____

Calle _____

Población _____ Tel. _____

Provincia _____

C/. Santiago Rusiñol, 12. MADRID-3

Teléfono. 2 54 14 00

DBU-79

M.E.C.D.

Autorizado por el Banco de España el 16-4-74

M.E.C.D. 2017

EL MINISTRO DE OBRAS PUBLICAS PRESENTA A LAS CORTES LA LEY GENERAL DE CARRETERAS

Madrid (Logos). — El ministro de Obras Públicas, D. Antonio Valdés y González Roldán, presentó esta tarde ante la Comisión de su competencia en las Cortes, el proyecto de ley general de carreteras.

El presidente de la Cámara Sr. Rodríguez de Valcárcel, dio la bienvenida al ministro y agradeció su presencia por primera vez ante la Comisión de Obras Públicas. El Sr. Rodríguez de Valcárcel formuló dos ruegos a los procuradores: eficacia en la elaboración de las leyes en el menor tiempo posible, y celeridad y permanencia en los debates para mantener el quorum. La falta de asistencia —señaló el presidente de las Cortes españolas— conculca el formal juramento que libremente cada uno formuló y supone un grave daño a la Institución a la cual nos debemos y de la que no debemos servirnos.

A continuación, el ministro de Obras Públicas dirigió un breve saludo a los procuradores y expuso el contenido del proyecto de ley que iban a comenzar a debatir. En primer lugar, se declaró partidario plenamente dentro del espíritu y del contenido del programa del presidente del Gobierno, no sólo por una total lealtad a su persona —dijo— sino por profunda convicción personal y por una clara conciencia y unidad de coherencia de Gobierno.

Manifestó que después de 10 meses al frente del Ministerio de Obras Públicas, había podido constatar el dinamismo crítico y creador de los procuradores en Cortes a través de los ruegos, de las mociones, de las gestiones personales y de las reuniones plenas con miembros de las Cortes que ha permitido al Ministerio mantener una intensa relación con la Cámara.

Refiriéndose a la ley de carreteras que iba a comenzar a estudiarse y que sustituye a la vigente de 1877, dictada bajo el mandato del que fue presidente del Consejo, Sr. Cánovas del Castillo siendo ministro de Fomento el Conde de Toreno, en el reinado de D. Alfonso XII, es decir una ley que data de dicho año, el ministro manifestó que la nueva ley plantea la necesidad imperiosa de que se efectúe una planificación de carreteras, no limitada a un simple catálogo o inventario de las existentes, sino determinando previsiones y objetivos y las prioridades, para el establecimiento, desarrollo y funcionamiento de las carreteras.

Destacó después el ministro la nueva ordenación territorial y en el desarrollo económico de la nación. El proyecto —dijo— tiene un carácter social, estableciendo las necesarias limitaciones a la propiedad privada cuando viene impuesta por exigencias del bien de la colectividad, la ley define competencias, marca el esquema de los planes y dibuja los grandes rasgos del programa de las redes arteriales, así como de las vías de entrada, salida y circunvalación de las ciudades. Establece la coordinación entre la Administración del Estado y las corporaciones locales, y por último, el ministro anunció que pensaba ofrecer en su día a la consideración de las Cortes una exposición completa sobre la política del Departamento en lo que se refiere a la actuación en las infraestructuras viarias.

Las carreteras y las autopistas —concluyó— continúan siendo una exigencia imperiosa y vital para toda la sociedad en desarrollo, un elemento vital para obtener unos costes de transportes reducidos; un factor importante en el ahorro de carburante y un soporte básico para una parte considerable de nuestro transporte colectivo.

Una vez que el ministro y el presidente de las Cortes se ausentaron de la Comisión, se iniciaron los debates, bajo la presidencia del que lo es de la Comisión de Obras Públicas, don Leopoldo Calvo Sotelo.

El proyecto de carreteras consta de 56 artículos, 6 disposiciones finales y 2 transitorias. Regula todos los aspectos que se refieren a las diferentes clases de carreteras, o sea la planificación, uso y explotación, construcción, conservación financiación, uso y explotación de las carreteras. Se han presentado 325 escritos conteniendo 1.000 enmiendas.

Se aprobó en el curso de la tarde el artículo primero.

Fue aprobado el artículo primero sobre regulación de la planificación, proyección, construcción, conservación financiación uso y explotación de carreteras.

Se consideran carreteras las vías de dominio y uso público proyectadas y construídas para la circulación de vehículos automóviles. No tendrán esta consideración las vías municipales componentes de la red interior de comunicaciones de un núcleo urbano. Las carreteras tendrán carácter de autopistas cuando estén concebidas construídas y señalizadas como tales; no tengan acceso a las mismas propiedades colindantes; no crucen a nivel ninguna otra senda, vía ni línea de ferrocarril o de tranvía o sean cruzadas a nivel por senda o servidumbre de paso alguno y consten de distintas calzadas para cada sentido de circulación, separadas entre sí, salvo en puntos singulares o con carácter temporal, por una franja de terreno no destinada a la circulación denominada mediana o por otros medios.

Las carreteras tendrán el carácter de autovía cuando no sean autopistas y se reservan para la circulación de automóviles siempre y cuando no tengan acceso a ellas las propiedades colindantes.

DETENCION DE CINCO PRESUNTOS MIEMBROS DE LA E. T. A.

Funeral por el guardia civil asesinado en San Sebastián

Villafranca de Ordicia (Guipúzcoa) (Cifra). — Cinco jóvenes, presuntamente implicados en actividades de la organización «ETA» (V Asamblea) han sido detenidos por fuerzas de la Guardia Civil y puestos a disposición de la autoridad judicial.

Los detenidos, todos ellos vecinos de Villafranca de Ordicia, son: José María Azurmendi Albisu, José Miguel Azurmendi Albisu, José Javier Goicoechea Goicoechea, Luis Javier López de Gureño y Ochoa y Aizpuru y Juan María Aguirre Ugartemendía.

FUNERAL POR EL GUARDIA CIVIL ASESINADO

El Ferrol del Caudillo (Cifra). El capitán general de la zona marítima del Cantábrico, almirante Antonio González Aller y Balseyro, presidió hoy, en la iglesia castrense de San Francisco, un funeral aplicado por el eterno descanso del sargento primero de la Guardia Civil, Jerónimo Vera García, muerto el pasado 29 de Octubre en San Sebastián en acto de servicio.

Al religioso acto asistieron el gobernador civil de la provincia, Miguel Vaquer Salort, alcalde de El Ferrol y primeras autoridades civiles y militares; así como una representación de jefes y oficiales de la Armada, Ejército de Tierra, Policía Armada, Guardia Civil y otras entidades.

EXPLOSION DE UN ARTEFACTO EN EL MONUMENTO A LOS CAIDOS DEL CUARTEL DE LA MONTAÑA

Madrid (Logos). — Alrededor de las once de la noche hizo explosión un artefacto en el monumento a los caídos del Cuartel de la Montaña existente en el antiguo emplazamiento del citado cuartel, en la zona de Rosales. La explosión no ocasionó víctimas, pero sí causó deterioros en la estatua del monumento.

SUCESOS

Logroño (Logos).— Tres personas perdieron la vida en un trágico accidente de carretera al colisionar el camión que conducía Juan Trapero, de 36 años, de Logroño, quien resultó con heridas leves, y el turismo que era conducido por Pedro García Sánchez, de 30 años. Este resultó muerto en el acto, así como los ocupantes del turismo, Francisco Canas Islán, de 20 años, y Pedro García Canas, de 2. Con heridas graves, resultó María del Carmen Canas Islán, de 24 años. Todos los ocupantes del turismo eran vecinos de Santa Coloma de Gramanet.

AL CHOCAR DOS TURISMOS PERECEN CINCO PERSONAS

Valencia (Logos).— Cinco muertos y un herido gravísimo es el balance de un trágico accidente de circulación ocurrido en las proximidades de Liria, en la carretera de Valencia al Rincón de Ademuz, donde chocaron dos turismos, incendiándose uno de éstos.

Al Centro de rehabilitación de Levante, muy próximo a Valencia, fueron conducidos los vecinos de Liria, Ramón Contreras Ferrer, de 54 años, y su hijo, Ramón Conreras Jimeno, de 24, quienes ingresaron ya cadáveres. Al mismo tiempo, fueron conducidos a la Ciudad Sanitaria La Fé, de Valencia Jesús Baus Sánchez, de 31 años, de Benaguacil, y Vicente Piña Vicente, de 21 años, vecino de Liria. Falleció a poco de ingresar el primero, siendo gravísimo el estado del otro accidentado. Otro de los muertos es Vicente Miguel de la Salud y quedan otros sin identificar.

ASESINAN A UN JUEZ

Wanaque (Estados Unidos).— El juez Joseph Crescente, de 71 años, que presidía un tribunal, fue asesinado ayer por un francotirador que disparó contra él a través de una ventana. El juez fue alcanzado en la espalda y falleció poco después en el hospital al que fue llevado. En el momento de los disparos había en la sala unas cincuenta personas. La Policías afirma que a raíz de los disparos se vio a un individuo que huía en un automóvil con una funda de pistola.

TREINTA PERSONAS MUERTAS AL TOMAR UN LICOR

Karachi (Efe - Reuter).— Más de treinta personas han muerto en la provincia de Sind, después de haber tomado un licor fabricado clandestinamente.

La Policía ha detenido a 17 personas acusadas de vender la bebida mortal.

ATRACO

Ormaiztegui (Guipúzcoa) (Cifra).— A un millón ochocientas mil pesetas, aproximadamente, asciende la cantidad robada por tres individuos, que armados con pistolas atracaron esta tarde la sucursal de la Caja Laboral Popular de esta ciudad.

El atraco se produjo minutos antes de que pasasen a cobrar los trabajadores de "Carrocerías Irizar", sociedad de cooperativa industrial de 230 socios, vinculada económicamente con la Caja Laboral Popular.

Los tres atracadores, que huyeron, al parecer, en un automóvil, representaban edades comprendidas entre los 20 y 25 años.

DETENCION DE UN PRESUNTO HOMICIDA

Vitoria (Logos).— En un bar de la calle Zapatería, sito en el casco viejo de la ciudad, un individuo mató de una puñalada a Andrés Sedano Mecerreyes, de 42 años casado. El presunto agresor fue Santiago Jiménez Jiménez, de 31 años, natural de Palencia, que se encontraba en Vitoria accidentalmente.

Según parece, ambos habían coincidido en un bar, donde discutieron, habiendo llegado el agresor a morder en un dedo al otro. Después de que ambos abandonaran el establecimiento separadamente, volvieron a coincidir en otro bar, donde se produjo la discusión, en un momento, el presunto agresor sacó una navaja de grandes dimensiones y asestó un golpe a Andrés, quien pese a que fue trasladado con toda urgencia al cuarto de socorro, falleció a los pocos momentos.

El agresor se dio a la fuga, pero horas después fue localizado por la Policía, que lo detuvo y le ocupó el arma homicida.

OBRERO MUERTO Y CUATRO HERIDOS EN UN INCENDIO

Hiroshima .— Un obrero muerto y cuatro gravemente heridos es el balance de víctimas causadas hoy por un incendio declarado en el petrolero, de bandera liberiana, "Cactus Queen", que está en reparación. El fuego comenzó por causas de momento desconocidas, al incendiarse unos residuos de petróleo en el fondo de la bodega

ES DEVORADO POR LOS CANGREJOS

Bahía Blanca (Argentina). Después de zozobrar su embarcación deportiva, un joven nadó hasta la costa y allí, desfallecido, fue devorado vivo por cangrejos.

La víctima, Raúl Durán, de 33 años, socio de un club náutico local, salió a navegar el domingo en una lancha deportiva propiedad de su acompañante Juan Bautista Rilando. Mar adentro fueron sorprendidos por un temporal y el motor dejó de funcionar. Tras casi una hora de navegar al garete, ambos decidieron ganar la costa a nado. Después de un gran esfuerzo, lograron pisar tierra firme en medio de un enorme congrejal de los muchos que existen en la zona. Durán, agotado por el esfuerzo, dijo a Rolando que fuera a pedir ayuda y quedó tendido en la playa. Así lo hizo su amigo, quien después de una fatigosa caminata, logró milagrosamente atravesar el cangrejal. Cuando Rolando, acompañado por personal de la Prefectura naval y de un médico volvió por Durán, encontró a éste ya muerto y medio devorado por los cangrejos.

La peseta, fuerte

Madrid (Logos). — Durante el pasado mes de Octubre la peseta ha seguido la tendencia del resto de las monedas europeas y se ha visto mejorada sensiblemente respecto al dólar llegando nuestra cotización hasta 57.20 y 57.30 cotizaciones no vistas desde antes del comienzo de la flotación en el mes.

La prueba de ello es que la cotización del dólar ha bajado desde 59.90 hasta 58.70 para los plazos de seis meses

Sobre la situación monetaria mundial, cabe destacar la lenta pero persistente tendencia del dólar hacia la baja, acabando el mes a un nivel inferior al de hace tres meses fecha en que se inició su recuperación. Las causas de esta baja no están claras, pero puede estar provocada en buen parte a la baja del «primer rate» de los grandes Bancos que a través de pequeños recortes han descendido hasta el once por ciento y por otra a la falta de confianza en los planes del presidente Ford para la lucha contra la inflación confianza que al parecer ni él mismo tenía desde el momento que estaban preparando un plan sustitutivo.

EL SUCESO DEL DIA

LUCHA CONTRA EL JUEGO PROHIBIDO

Una importante partida de baccará clandestina descubierta por la Policía en Torrelodones

Organizadores, croupiers y prestamistas, arrestados

Madrid (De nuestra Redacción —S—). — Las autoridades policiales de nuestro país han iniciado una importante ofensiva contra el juego en todos sus aspectos, y en especial, contra el juego prohibido, en el cual se manejan muchos millones de pesetas Las partidas clandestinas proliferan en las grandes ciudades causando numersos perjuicios a personas honradas pero que tienen la perniciosa costumbre de jugar, dejando su dinero en manos de una serie de gariteros, tahures y prestamistas que son los que al final ganan siempre.

Días pasados la Policía descubrió una partida clandestina en Rafelbúnol provincia de Valencia. Partida fuerte en la cual se hallaban unas cuarenta personas a las cuales la Policía incautó provisionalmente un millón de pesetas en fichas y tres en metálico.

Ayer, la Policía madrileña, efectuó una operación de desmantelamiento de otra importante partida clandestina en un local de Torrelodones, cerca de Madrid. Los agentes detuvieron a los croupiers y prestamistas, así como las demás personas que viven de este negocio y provisionalmente les llevó a la Dirección General de Seguridad, para establecer adecuadamente las responsabilidades. Los jugadores, una treintena de personas, han quedado en libertad, pero tendrán que sufrir la penalización que marca la legislación vigente.

En esta operación policiaca fueron incautados por la Policía varios millones de pesetas Se jugaba al baccará «ournan», juego extremadamente peligroso pues corre el dinero que es un placer. En el «tournant» puede uno quedar desplumado en un plazo meteórico Los jugadores habían sido invitados previamente por los organizadores de la partida clandestina con una tarjeta-invitación, donde se señalaba que la partida comenzaba a las siete de la tarde, pero en realidad comenzaba hacia las once de la noche hasta altas horas de la madrugada. Asimismo se indicaba a los invitados que la partida estaba oficialmente permitida, cosa que no era, cierta, ya que no se había recabado el oportuno permiso y si se hubiese hecho no habría sido concedido. De esta manera, los jugadores iban realmente engañados y así lo han manifestado ante la Policía en el momento en que la partida ha sido descubierta

Junto a los organizadores han sido arrestados varios prestamistas, individuos que dejan dinero a pagar por medio de un talón al día siguiente abonando un diez por ciento. Entre los prestamistas en esta situación se halla un ex-boxeador bilbaíno muy conocido en los años 50-60.

Este asunto del juego está haciendo trabajar demasiado a la Policía. Primero en Rafelbunol, luego en Torrelodones. Sin duda, con partidas importantes donde se ventilan millones.

El juego, es deleznable bajo todos los puntos de vista que se mire, pero vista la afición de los españoles por tal pasatiempo, ¿no sería mejor permitirlo bajo una reglamentación férrea y sólo en determinadas ciudades de índole turístico de marca?.

RAMON ARRIETA

M.E.C.D. 2017

MAÑANA SE INICIAN LAS ELECCIONES ESTUDIANTILES EN LAS UNIVERSIDADES MADRILEÑAS

Los alumnos de la Universidad autónoma de Bilbao declaran el boicot a los servicios de bar y comedor del Centro y a los autobuses

Bilbao (Cifra). — La totalidad de los alumnos de la Universidad Autónoma. han declarado. tras celebrar una asamblea un boicot al bar y comedores de la Universidad y a los autobuses que efectúan el recorrido Bilbao - Universidad.

Este boicot se debe a los elevados precios fijados en comedores y bares desde el comienzo del actual curso. El boicot a los autobuses es debido a la mala distribución del horario de los mismos y a problemas internos. relacionados con los empresarios de dichos vehículos.

De momento. la decisión de no usar el autobús es unánime. pese a que la gran mayoría de los estudiantes se ven obligados a perder la primera hora de clase. ya que acuden a sus respectivas Facultades. en Leioa. en auto-stop.

LAS CAUSAS DEL BOICOT

Bilbao (Logos). — En relación con el boicot de los alumnos de la Universidad autónoma de Bilbao. en Leioa a los servicios del transporte público. se señala que la Universidad Autónoma viene arrastrando este problema desde su inauguración. habiendo tenido que ser paliado por el propio Centro. que contrató una serie de servicios que se cubren con autobuses particulares. Los alumnos se lamentan de que el servicio no tenga la regularidad adecuada y del precio del mismo. El transporte colectivo señalado lo vienen utilizando diariamente unos dos mil alumnos.

La Universidad Autónoma está gestionando desde hace ocho días un acoplamiento más racional del transporte colectivo

Los alumnos se lamentan de que la empresa de transportes del Gran Bilbao no afronte la solución de este transporte

PROXIMAS ELECCIONES ESTUDIANTILES EN LAS UNVERSIDADES MADRILEÑAS

Madrid (Logos). — En la Universidad Autónoma de Madrid ya se conocen algunas fechas para celebrar las elecciones de representantes estudiantiles y son las siguientes: En Medicina el próximo día 7: en Filosofía y Letras el día 14: en Económicas el día 18: en Ciencias donde ya se había fijado fecha se ha pedido un aplazamiento y aún no se ha determinado el día: en Derecho se espera el resultado de una reunión para fijar la fecha.

Estos días los alumnos están realizando reuniones para elaborar las listas de candidatos

Por otra parte fuentes académicas señalan que se celebrarán una serie de conferencias para exponer a los estudiantes el alcance y sentido de las disposiciones relativas a la participación estudiantil.

El mismo clima electoral se registra en la Universidad Complutense. en la que se está a la espera de que se hagan en el presente mes. con el fin de que si ha de realizarse una segunda vuelta. se lleve a cabo ésta en los diez primeros días de Diciembre. El 10 de Diciembre termina el plazo previsto para culminar la elección de representantes.

En cuanto a la Universidad Politécnica se sabe que se están realizando las oportunas gestiones para poner en marcha el proceso electoral en sus Escuelas.

PARO DE PROFESORES NO NUMERARIOS

Orense (Logos). — Los profesores no numerarios de los Institutos. masculinos y femeninos de esta ciudad. ha permanecido en paro durante todo el día de hoy negándose a impartir las clases correspondientes. Asimismo. en distintos centros escolares los profesores contratados han adoptado la misma postura.

Los profesores en paro se trasladaron a sus respectivos centros académicos. como es habitual. pero se negaron a impartir las enseñanzas hasta que sean atendidas sus reivindicaciones. Por otra parte estos profesores tienen ya previsto no dar ninguna clase los martes del presente curso hasta que se solucionen sus problemas.

En una carta que han hecho pública. solicitan mejoras profesionales y académicas entre las que figura el deseo de una mayor estabilidad en el empleo contratos laborales elevación del sueldo y pago de los aumentos salariales atrasados.

Por otra parte. los profesores no numerarios del Instituto Técnico de la villa de Ribadavia han sido sancionados por el Ministerio de Educación y Ciencia. con la pérdida de cuatro días de remuneración El motivo de la sanción se debe. según nuestras noticias al paro efectuado el pasado día 29. en solidaridad con el acuerdo aprobado en la Asamblea del Colegio de Doctores y Licenciados en Filosofía y Letras y Ciencias. del distrito universitario de Santiago de Compostela.

AUDIENCIA DEL PAPA A KISSINGER

Intensa actividad diplomática del secretario de Estado norteamericano, en Roma

Ciudad del Vaticano (Efe). — Casi una hora ha durado la visita de Kissinger a Su Santidad el Papa. El secretario norteamericano llegó al palacio pontificio a las 11,45 de la mañana acompañado por su esposa y por el representante del presidente de Estados Unidos ante la Santa Sede, Henry Cabot Lodge y altas personalidades de su séquito y abandonó el palacio a las 12,55

Al término de la visita al Pontífice, las fuentes de información vaticanas se han limitado a dar a conocer un lacónico anuncio, sin precisar siquiera si se ha tratado de una audiencia de carácter privado o especial.

Se estima que la absoluta reserva observada con ocasión de esta nueva visita de Kissinger al Papa, sea debida al deseo de la Santa Sede de no interferir, en lo más mínimo, la marcha de las conversaciones que el secretario de Estado norteamericano mantendrá los próximos días en el Oriente Medio, donde la tensión entre israelíes y palestinos parece haber aumentado sensiblemente.

INTENSA ACTIVIDAD DE KISSINGER

Roma (Efe). — El secretario norteamericano de Estado, Henry Kissinger, se entrevistó anoche con el presidente de la «Confederación Industrial italiana» y presidente de la «Fiat», Gianni Agnelli, conversando durante cincuenta minutos, después de la cena que le fue ofrecida por el jefe del Estado Italiano, Giovanni Leone.

Hoy se entrevistó durante más de media hora con el jefe del Gobierno italiano dimisionario, Mariano Rumor, en la villa Madama.

Asimismo Kissinger se entrevistó hoy a primera hora de la mañana, con los ministros de Asuntos Exteriores de Grecia y Argentina.

El ministro italiano de Asuntos Exteriores, Aldo Moro, ofreció hoy una comida en Villa Madama, en Roma, en honor del secretario de Estado norteamericano y la señora de Kissinger.

Antes de pasar a la mesa, Kissinger mantuvo una entrevista, que ha sido calificada «de cortesía», con Moro, quien además de ministro de Asuntos Exteriores en el Gabinete dimisionario, es actualmente el encargado de formar el nuevo Gobierno italiano.

Concluída la comida, Kissinger se dirigió al palacio de los Congresos, donde mantuvo una entrevista con el secretario general de las Naciones Unidas, Kurt Waldheim, antes de pronunciar su esperado discurso ante la asamblea plenaria de la Conferencia mundial de la Alimentación.

Con su intervención en la conferencia, Kissinger dio por terminado el apretado calendario de actividades desarrollado desde la noche de ayer y seguidamente emprendió viaje hacia El Cairo para iniciar una nueva serie de conversaciones en varios países del Oriente Medio, antes de retornar a Washington, probablemente dentro de unos seis días.

SOLO DURMIO DOS HORAS

Roma (Efe). — «Poco más de dos horas» durmió anoche el secretario de Estado norteamericano, según declaró hoy su esposa, Nancy Kissinger.

Prácticamente han sido aquellas pocas horas el único período de reposo que se ha concedido Kissinger desde que ayer, a las seis y media de la tarde, llegó a Roma procedente de Belgrado.

PROTESTAS CONTRA KISSINGER

Roma (Efe). — Las organizaciones de extrema izquierda han organizado en Roma y otras ciudades de Italia manifestaciones callejeras de protesta contra la visita del secretario de Estado norteamericano, Henry Kissinger.

Las manifestaciones ultra izquierdistas de protesta se desarrollaron bajo la atenta vigilancia de fuertes contingentes policiales y concluyeron ordenadamente y sin que se hubieran registrado incidentes.

Algunas botellas incendiarias han sido lanzadas hoy contra los locales de la delegación romana de la empresa electrónica norteamericana «Honeywell», situada en el centro comercial de esta capital.

DE NUEVO EN ORIENTE MEDIO

El Cairo (Efe-Upi). — El secretario de Estado norteamericano, Henry Kissinger, ha comenzado hoy una gira por cinco estados del Oriente Medio para analizar las perspectivas de paz en la región, tras la conferencia cumbre de países árabes celebrada en Rabat la pasada semana.

«He llegado por segunda vez a El Cairo para ver al presidente Anwar Sadat y al ministro de Asuntos Exteriores, Ismail Fahmi, y tratar con ellos de las conclusiones adoptadas en la conferencia de Rabat», manifestó Kissinger a su llegada al aeropuerto.

«Los Estados Unidos, añadió, continúan dispuestos a ayudar a ambas partes en todo lo relativo a la consecución de una solución pacífica».

Kissinger, que llegó hacia las ocho de la tarde (hora española) se reunió inmediatamente con Fahmi para entrevistarse después con Sadat.

El ministro de Marina resalta la conciencia única de las Fuerzas Armadas

El Príncipe y Arias Navarro reciben al jefe del Estado Mayor surcoreano

Madrid (Logos).— En presencia de los ministros de los tres Ejércitos, se ha celebrado esta mañana la imposición de Grandes Cruces del Mérito Naval, con distintivo blanco, a varias personalidades, tanto militares como civiles.

El ministro de Marina, almirante Pita da Veiga, resaltó en su alocución el significado de la presencia de los ministros presentes que «simboliza nuestra unión, que es fortaleza y patrimonio de los que disponemos de una única conciencia en el cumplimiento de nuestras misiones».

Fueron condecorados, por parte militar, el teniente general del Ejército de Tierra, don José Vega Rodríguez; teniente general del Ejército del Aire, don Ramiro Pascual Sanz; general de división del Aire, don Felipe Galarza Sánchez; general auditor de la Armada, don Hermegildo Altozano Moraleda; vicealmirante, don Luis Arévalo Peluz y contralmirante, don Angel Duarte Sánchez. Por parte civil, los señores don Marciano Martínez Catena don Santiago Galindo Herrero y don Antonio Guerrero Burgos.

Agradeció las distinciones en nombre de los condecorados, el teniente general Vega Rodríguez, quien prometió el esfuerzo de todos, para lograr ser dignos de tal distinción.

REUNION URGENTE SOBRE EL PRECIO DEL ACEITE

Madrid (Logos).— El presidente del Consejo del Comercio Interior, don Antonio García de Pablo, respondiendo al gran número de comunicaciones recibidas de las organizaciones de amas de casa y de consumidores y a los reiterados llamamientos de la Prensa, ha celebrado, en la mañana de hoy, una reunión de carácter urgente con los presidentes del Consejo Nacional de Trabajadores, señor Alvarez Abellán; de la Federación nacional de Consumidores, don Enrique Villoria, y de la Federación nacional de Amas de Casa, doña Zoraida Mar, en el curso de la cual se han cambiado impresiones acerca de la situación y perspectivas del abastecimiento y precios del aceite de oliva y de las restantes grasas comestibles, según informa el Consejo de Comercio Interior y de los Consumidores.

El presidente de dicho Consejo, ha convocado para el jueves una reunión de carácter urgente, abierta a todos los miembros del Consejo, A la que han sido especialmente llamados los catorce representantes institucionales, los dos consejeros de libre designación del ministro de Comercio y los directores generales de Comercio alimentario y comisario general de Abastecimientos e Información e Inspección Comercial y el representante del Ministerio de Agricultura. También ha sido especialmente invitado un representante del Sindicato nacional del Olivo, designado por éste.

En la reunión del jueves, después de escuchar los informes que presenten los representantes de los Departamentos afectados, de la producción, del comercio y del consumo, se adoptarán las determinaciones que procedan y las acciones que deben realizar el Consejo cerca de los organismos administrativos competentes y los sectores que integran el proceso económico de las grasas.

EL PRINCIPE DE ESPAÑA Y EL PRESIDENTE DEL GOBIERNO RECIBEN AL JEFE DEL ALTO ESTADO MAYOR DE COREA

Madrid (Logos). — El Príncipe de España, don Juan Carlos de Borbón, ha recibido en la mañana de hoy, en el palacio de a Zarzuela, al jefe del Alto Estado Mayor de Corea del Sur, general Han Shin, el cual estaba acompañado por una delegación de las fuerzas armadas surcoreanas.

Con anterioridad, el general Han Shin, que se encuentra en visita oficial a España, se personó en la Presidencia del Gobierno donde departió unos instantes con el presidente del Gobierno español, don Carlos Arias Navarro.

MISA POR EL ALMA DEL TENIENTE CORONEL NOREÑA

Madrid (Cifra). — Una misa de requiem en sufragio del teniente coronel de Estado Mayor Carlos Noreña Echevarría, que fue muerto al negarse a servir en el Ejército rojo y de todos los caídos y fallecidos del Cuerpo y Servicio de Estado Mayor, durante la guerra civil, se ha celebrado a primera hora de hoy en la capilla de la Escuela de Estado Mayor.

A la ceremonia, que ofició el párroco de plaza y capellán de la Escuela, Benito Alvarez Armada, asistieron, en lugares destacados, los ex-ministros del Ejército, tenientes generales Antonio Barroso y Sánchez Guerra, y Juan Castañón de Mena.

Hay una puerta tonta para entrar en el cementerio: no respetar las normas de tráfico.

La ciudad le ha dejado sitio, por favor y nada más, al automóvil Recuerda que el peatón estaba ya antes en ella Es más débil que tú. Sé amable cuando conduzcas

Encierro en una guardería infantil

Barcelona (Cifra). — Medio centenar de padres, acompañados de sus hijos menores, se encerraron esta mañana, poco antes de las nueve, en la guardería infantil que la compañía Telefónica tiene instalada en el paseo de Valldaura 174, ante el anuncio de que iba a cerrarse para una reorganización de los servicios.

En el citado paseo construyó la Compañía Telefónica viviendas para 110 familias de sus empleados, así como una guardería para sus hijos. Recientemente se produjo en esta un déficit económico que la compañía y la asociación de sus empleados acordaron enjugar al 50 por ciento. La Telefónica aportó la parte convenida, pero no pudieron hacer otro tanto los padres de los niños acogidos a la guardería.

No han ocurrido incidentes que alteraran el orden público durante el encierro, que continúa a las diez de la noche

NOTICIARIO PINTORESCO

TORTUGA CON 70 MILLONES DE AÑOS

Mar de la Plata (Argentina) (Efe). — Han sido descubiertos los restos fósiles pertenecientes a una hidromedusa vulgarmente denominada tortuga que vivió en nuestro planeta hace setenta millones de años, informó hoy la dirección del Museo de Ciencias Naturales de esta ciudad.

Los fósiles fueron cedidos en calidad de préstamos al «Stock Ton College», de Nueva Jersey (Estados Unidos) cuyo director Robert Wood tras un exhaustivo análisis dio a conocer sus conclusiones describiendo detalladamente esos restos.

La dirección del Museo informó que oportunamente publicará tales conclusiones dada su trascendencia científica.

RECORD FRUSTRADO

Wisbeck (Inglaterra).— El labrador George Cragg, cayó ayer desmayado ante el teclado del órgano, cuando intentaba batir el record de permanencia tocando el instrumento. Cuando se recobró, dijo: «No pude pasar de las dieciocho horas. He tocado con demasiado entusiasmo». El record está fijado en cincuenta y tres horas y dos minutos.

PAN CON CERVEZA

Iserlohn (Rep Fed Alemana). — Un panadero de esta ciudad hace la masa del pan con cerveza en lugar de agua y los clientes aseguran que el pan confeccionado con esta nueva técnica «resulta muy sabroso».

M.E.C.D. 2017

Comienza en Roma la Conferencia mundial de la Alimentación

(Viene de primera página)

Insistió repetidamente Kissinger durante su intervención en el concepto de la interdependencia de todos los países del Mundo: el problema alimentario y agrícola —dijo— no es sino un aspecto de esa más vasta interdependencia. Por tanto, la respuesta debe ser global y concertada internacionalmente, superando «concepciones ya sobrepasadas, inercias institucionales y rivalidades estériles».

Durante largos años —recordó el secretario norteamericano de Estado— los principales países exportadores han desarrollado una política de contenimiento de la producción agrícola, para evitar excedentes alimentarios que entonces eran juzgados incómodos e indeseables, en realidad nunca han existido verdaderos excedentes alimentarios, sino solamente una incapacidad de transferir tales reservas a las zonas que más las necesitaban.

Ahora, de todas formas, los países exportadores deben empeñarse en ampliar su producción y a este respecto, Kissinger afirmó que los Estados Unidos han abolido ya todas las restricciones a su producción agrícola, incrementando sus inversiones en este sector, con un aumento de 2.500 millones de dólares más que el año pasado. Un esfuerzo análogo —dijo— debe ser realizado también por los otros países.

Kissinger expuso a continuación los puntos fundamentales de su plataforma de acción conjunta para afrontar la difícil coyuntura, ilustrando los tres grupos de coordinación internacional, cuya constitución proponen los Estados Unidos:

El primer grupo, de planificación internacional de los países exportadores, debería reunirse inmediatamente después de la Conferencia mundial de la Alimentación, y tendría como cometidos principales, incrementar la producción y las inversiones, y reconstituir las reservas para una seguridad alimentaria mundia.

Una coherente estrategia de inversiones agrícolas deberá ser efectuada mediante el segundo grupo de coordenación sugerido por Kissinger: se trata del grupo encargado de estimular los programas de asistencia bilaterales e internacionales, ayudar a los Gobiernos para movilizar mayores reservas internas para la agricultura, y promover un más eficiente uso de las nuevas inversiones para parte de las naciones crónicamente deficitarias en materia alimentaria.

Kissinger no ha dejado de hacer referencia explícita a este respecto a los países productores de petróleo, afirmando que estos tienen unas responsabilidades precisas: una mayor parte de las excedencias de sus rentas —dijo— deberían transformarse en préstamos a largo plazo para los países más pobres

Finalmente, el secretario de Estado ilustró la posición de su país sobre el sistema de reservas alimentarias, problema del que debería ocuparse el tercer grupo de coordinación internacional propuesto por Kissinger, y cuyo cometido será el de contribuir a la estabilización de los precios a las intervenciones urgentes en favor de los países afectados por carestías o desastres naturales: para este objeto serán necesarios al menos 60 millones de toneladas de cereales, dijo Kissinger, y esta Conferencia deberá dar vida al organismo que se encargue de negociar la realización de un sistema mundial de reservas a nivel nacional.

SEVERA DIATRIBA ARGENTINA

Roma (Efe). — «Las naciones privilegiadas que hoy monopolizan y dilapidan los recursos naturales de la tierra deben abandonar su política suicida antes de que sea demasiado tarde». Esta es una de las frases con las que el canciller argentino, Alberto J. Vignes, criticó hoy severamente el comportamiento de las grandes potencias ante los problemas del hambre y de la alimentación en general.

Hablando en la sesión inaugural de la Conferencia mundial de Alimentación, el ministro argentino de Relaciones Exteriores manifestó su convencimiento de que «sólo el reconocimiento liso y llano del sagrado derecho que asiste a los pueblos de menores recursos a una mayor participación en el disfrute de los bienes y riquezas del planeta, constituye la última posibilidad de una solución pacífica de la crisis que azota a la Humanidad».

Venimos aquí a instar por lo tanto —dijo Vignes— que esta reunión no se transforme nuevamente en una mera exposición de ideas y proyectos. Agregando que «ante la dramática situación que enfrentamos ya no caben vacilaciones. El dirigente argentino se dirigió severamente hacia los Estados Unidos subrayando cómo «terminada la guerra, el dólar se aceptó internacionalmente como moneda de reserva y en los Estados Unidos se crearon, como consecuencia de ello, expectativas de vida superiores a sus posibilidades reales pues el resto del Mundo consideró al dólar como recurso verdadero y estable, dando crédito a las simples anotaciones en el pasivo de sistema bancario estadounidense».

Asimismo, el ministro argentino criticó a los países europeos comunitarios, indicando que los menores recursos del Fondo Agrícola de las comunidades europeas se producen por una imposición especial que les permite elevar los precios internacionales a los precios del nivel interno comunitario, como esta imposición forma parte del precio que finalmente pagan los consumidores, afirmamos que esos recursos son de titularidad de lo paíes exportadores, no reclamamos su justa devolución pero por pertenecernos estos bienes exigimos que su destino final sea en beneficio de los países que hoy sufren hambre».

Detención de dos miembros de la organización "O. L L. A.", en Barcelona

Les fue incautado un verdadero arsenal de armas, explosivos y material subversivo

Barcelona (Logos). — Sobre la incautación de armas, explosivos, utillaje para la falsificación y material subversivo, perteneciente al grupo armado denominado «Organización de Lluita Armada» (O. LL. A.), la Jefatura Superior de Policía de Barcelona, ha facilitado la siguiente nota:

«En servicio recientemente llevado a cabo por funcionarios de la Brigada Regional de Investigación Social de la Jefatura Superior de Policía de Barcelona se ha logrado la identificación, localización y detención del «responsable de armamento» del grupo denominado «Organización de Lluita Armada» (O. LL. A.), de matiz anarquista internacional, en estrecha relación con los «grupos de acción revolucionaria internacionalistas» CARI), considerada como la continuación del «Movimiento Ibérico de Liberación» (M. I. L.), patrocinador de numerosos atracos a mano armada y otras acciones terroristas realizadas, tanto en España como en el extranjero, a partir de 1973.

Enfrentamientos personales y marginamientos, debidos, fundamentalmente, al afán de lucro o bien acerca de las directrices políticas que deberían adoptarse como movimiento anarquista de carácter internacionalista, enfrentados a la discipilna orgánica del movimiento libertario español C. N T. en Francia, facilitó la proliferación de grupos autónomos anarquistas que, eventualmente, se agrupaban para la realización de algún hecho delictivo (atraco, terrorismo o sabotaje), poniendo en práctica la dispersión es decir, recuperar la autonomía una vez cometido el hecho.

Las acciones policiales, que tuvieron sus inicios a principios del año en curso, con motivo de sabotajes y otros actos de terrorismo, entre los que figuraban las voladuras al monumento a los Caídos de Barcelona-Badalona-Mataró, permitieron de forma sistemática, poner al descubierto la existencia de los «grupos armados», formados por elementos que se habían desprendido de sus respectivos partidos u organizaciones «de origen», para encuadrarse en estos «grupos autónomos de combate» de matiz político indefinido, pero en los que imperaban las tendencias anarquistas, subjetivamente consideradas.

Utilizando documentación falsificada, el citado «responsable» de armamento había suscrito un contrato de inquilinato en una finca situada en la calle Mayor de Gracia, en donde fueron ocupados por la Policía dos minas, contra personal; dos detonadores para las minas anteriormente citadas; veinticinco detonadores; siete petardos eléctricos a transistores; veinte metros de mecha lenta; diez metros de mecha detonante; una pistola y tres cargadores para la misma, conteniendo cada uno trece cartuchos; una pistola marca «Star», con bala en la recámara, y un cargador conteniendo siete proyectiles y otro cargador con doce balas; una pistola marca «Beretta», con un cargador, conteniendo diez balas; un revólver marca «Rek» del calibre 22 mm.; una pistola de gases, con un cargador conteniendo cinco cartuchos; una metralleat con cuatro cargadores repletos de balas; un bolso de plástico conteniendo 146 balas, así como una cajita de cartón conteniendo quince cartuchos; dos cajas de plástico, conteniendo cada una diez cartuchos para pistola de gases; un envoltorio de papel, conteniendo veintiún cartuchos para pistola de gas; varios cartuchos; escobillas para limpieza de las armas; una caja conteniendo 500 cartuchos «Winchester» y otra caja de la misma marca y calibre que el anterior, conteniendo 305 cartuchos; dos receptores transmisores de radio, un maletín conteniendo un equipo completo para la falsificación de documentos; una imprentilla manual; siete documentos de identidad alterads en esquema para la colocación de explosivos en bases de columnas y postes del tendido eléctrico; doce fotografías en color, de planos de Barcelona en los que figura la red de su alcantarillado y del «Metro»; un block, sustraído a una empresa barcelonesa con datos manuscritos referidos a la situación de Bancos y empresas privadas, en el que figura la situación y vigilancia de Policía que representa estudios para la perpetración de atracos; diversas carpetas relacionadas con los «grupos autónomos de combate» y documentos de tipo orgánico, entre los que figuran un plano de la cárcel de mujeres de Barcelona y claves utilizadas para el establecimiento de correspondencia orgánica, y de «contactos», como medidas de seguridad; una máquina de escribir; abundante propaganda de matiz subversivo perteneciente a diversos partidos y organizaciones clandestinas.

El repetido «responsable de armamento», en unión de otro, asimismo detenido, eran los representantes de los grupos armados en el comité de solidaridad.

ELECCIONES PARA EL SENADO Y GOBERNADORES EN LOS ESTADOS UNIDOS

Se prevé gran abstención

Nueva York (Efe).— Tanto demócratas como republicanos ganarán en las elecciones de hoy en Nueva York, según todos los pronósticos. Los primeros, el puesto de gobernador, los segundos, el de senador.

En efecto, el demócrata Hug L Carey, aspirante a gobernador, puede derrotar al actual en el puesto, el republicano Malcolm Wilson, quien había llegado al cargo el pasado 18 de Diciembre de 1973 al suceder al ahora designado vicepresidente, Nelson Rockefeller.

Por otra parte, Jacob Javits, es el favorito de todas las predicciones para senador considerándose que derrotará fácilmente a su oponente demócrata, el exfiscal general Ramsey Clark, y a Bárbara Keating, la candidato del partido conservador

El partido liberal dio su apoyo al republicano Javits, cuyo reciente viaje a Cuba y su postura en defensa del deshielo en el Continente, le valieron muchas simpatías progresistas.

La campaña electoral para gobernador, estuvo centrada en el Watergate y en el de la inflación más que en asuntos locales. En la senatorial, Javits acusó a Clark de la visita a Hanoi para protestar contra los bombardeos norteamericanos, y Clark, a su vez, acusó al primero de haber visitado recientemente Cuba en contra de los intereses de los Estados Unidos.

Por su parte, el presidente Ford permanecerá en vigilia toda la noche para conocer los resultados electorales.

El círculos próximos a la Casa Blanca, se comentó hoy que estas elecciones serán poco favorables, aunque no constituirán "un horror" para los republicanos.

El portavoz oficial prometió una declaración presidencial, una vez que se conozcan la mayor parte de los resultados.

El presidente ha recorrido 25.000 kilómetros por 20 Estados, en las últimas semanas, haciendo campaña en favor de los republicanos, en un gesto desacostumbrado en los años electorales en los que no se disputa la Presidencia.

Se cree que será muy elevada la abstención electoral, aún mayor que en otros años, en las que no se elige presidente.

La viuda de Abdel Nasser, en Moscú

Moscú (Efe). — Fathia Nasser, la viuda del difunto presidente de la República Arabe de Egipto, ha llegado hoy a este país, por invitación del Gobierno soviético, para pasar aquí un período de descanso.

LEA VD. SIEMPRE

Diario de Burgos

Ayer se clausuró la conferencia de la Asociación para el Progreso de Dirección

Importante discurso del ministro de Industria

Madrid (Logos). — «La sociedad mundial actual no podrá salvarse si continúa caminando por sendas que tan sólo buscan los intereses individualizados. Se hace cada vez más urgente el reforzamiento de la solidaridad humana porque sólo con un plan de comparación a escala mundial podremos solucionar la situación presente. La gravedad misma del problema y la existencia de tantas necesidades a satisfacer son a la vez estímulo y motor para la consecución del nuevo orden económico internacional que afanosamente buscamos», según dijo el ministro de Industria don Alfredo Santos Blanco en la clausura de la conferencia internacional organizada por la Asociación para el Progreso de la Dirección.

Con anterioridad se había celebrado la última sesión de la conferencia en la que intervinieron el vicepresidente del Consejo nacional del Patronato francés, Pierre de Calan, como representante de la delegación francesa que disertó sobre «El actual momento de la economía francesa y las perspectivas para un futuro más o menos próximo».

Seguidamente hablaron los representantes de la delegación española que estuvo integrada por don Vicente Mortes Alfonso y que habló sobre el momento alimentario, don Julio Calleja, don José María Naharro, don Rafael Pérez Escolar y don Jaime Fonrodona.

El fuerte crecimiento conseguido —continuó el ministro— se encuentra hoy en un punto crítico, crucial. Las discusiones y análisis efectuados por nuestros mejores consensus generalizado.

Desde mi punto de vista, esta situación de desconcierto parece mostrarnos que el marco de referencia sobre el que debemos reflexionar y debe guiarnos en el proceso de decisión, ha cambiado profundamente. Debemos recordar que durante los últimos treinta años nuestra forma de actuar y hacer, nuestras políticas económicas, venían determinadas por las reglas o normas de comportamiento exigidas por el orden económico, monetario y financiero surgido en 1944.

Al proceso inflacionista generalizado se ha añadido un hecho claro: el alza de precios de las materias primas y del petróleo que ha afectado profundamente a la estructura actual de nuestro sistema económico. Esto ha sido así porque el mismo estaba basado de forma destacada, en dichos recursos debido a su bajo precio. Las fuerzas del mercado, siguiendo las leyes del precio, obligaban a las empresas a idear procesos productivos que, utilizaban el factor productivo más abundante y, por tanto, menos caro. Es por ello, que nuestras tecnologías eran intensivas de petróleo con una gran utilización del mismo por unidad de producto terminado.

Lógicamente, al alterarse la situación y no ser disponiblas a corto plazo las tecnologías sustitutivas el sistema sufre una ruptura en su ritmo de adaptación cuya duración dependerá de nuestra capacidad de respuesta al cambio violento de la relación de precios. Si nuestra capacidad de innovación y velocidad de progreso tecnológico es elevada, la época de transición será corta. De otra forma sufriremos un proceso de depresión económica más o menos larga.

Todo el sistema se encuentra en crisis y ninguna posición da una respuesta eficaz a los problemas que el Mundo se plantea.

Muchos países buscan la solución encerrándose en sí mismos y son observables signos de un nuevo proteccionismo. Sin embargo, hoy todos somos interdependientes y una postura semejante sólo llevaría a una agravación de la situación. Lo que hay que buscar y esperamos que las Naciones Unidas logren dar un paso adelante en su próxima Asamblea general es un nuevo orden económico internacional que sustituya al nacido en Bretton Woods y que lleve a una mayor solidaridad y cooperación en el Mundo.

Es evidente que, dada la inercia de los procesos de cambio social, es prácticamente imposible y políticamente irresponsable el producir virajes bruscos y repentinos. El giro copernicano que necesitamos debe producirse orgánicamente, en una evolución ordenada.

M.E.C.D. 2017

Incendio en una fábrica de madera

A las dos de la tarde de ayer, en una fábrica de madera ubicada en Regumiel de la Sierra se produjo un incendio que fue sofocado a las tres y media. No hubo que lamentar desgracias personales pero sí daños materiales, ya que quedaron destruídos 400 metros cuadrados de tejado, una máquina da aserrar veinticinco cintas de sierra, un transformador, numerosas maderas otros efectos

Las pérdidas se calculan en un millón de pesetas y hasta la fecha se desconocen las causas que provocaron el incendio en la fábrica de madera propiedad de los hijos de Saturnino Arribas Ibáñez.

Incidentes armados en Camboya y Vietnam

Phnom Penh (Efe-Upi). — Las fuerzas comunistas han capturado nueve posiciones del Gobierno y un cuartel del Ejército situado en la carretera general número 4. Todas las posiciones ocupadas se encuentran situadas al Sur-Oeste de Phnom Penh.

Según iban cayendo las posiciones en poder de los comunistas, los defensores se fueron retirando hacia el cuartel de Mohassaing pero las tropas rebeldes, concentraron su ataque contra ese lugar, que también ocuparon después de breve combate.

En toda la operación resultaron muertos cinco soldados del Ejército gubernamental y otros 40 resultaron heridos.

Sre Ampil, que ha estado sometida a ataques de los comunistas durante dos semanas, es importante nudo de comunicaciones en el perímetro defensivo de Phnom Penh.

En Saigón, una tormenta tropical cortó todas las comunicaciones y las carreteras que llevan a la ciudad portuaria de Da Nang y ha obligado a suspender toda actividad militar en la mitad Norte de Vietnam del Sur. Unas 60 casas fueron arrasadas por el violento temporal y la ciudad de Da Nang está inundada. Los aviones de la base aérea no han podido efectuar ninguna salida.

El alto mando survietnamita ha informado que en las últimas 24 horas se han registrado 53 ataques de los comunistas en diversos lugares del país.

Recurso contra la sentencia de "Reace"

Pontevedra (Logos). — Por la representación del procesado don Manuel Angel García Canals cuya defensa sostuvo durante a celebración del juicio oral el letrado don José María Gil Robles, ha sido presentado ante la Audiencia provincial, un recurso contra la sentencia dictada por el tribunal de la sección primera de la Audiencia, en el sumario por la desaparición del aceite que la Comisaría de Abastecimientos y Transportes tenía depositados en la refinería de aceites y grasas REACE.

El recurso se basa en infracción de ley y quebrantamiento de forma.

Primer Pleno de la Asamblea Nacional de Jóvenes

Madrid (Logos). — Durante los días 9 al 12 de Noviembre se celebrará en Madrid, organizado por la Delegación Nacional de la Juventud, el primer pleno de la Asamblea nacional de jóvenes, con asistencia de participantes de todas las provincias españolas, representantes a su vez de unos 600.000 jóvenes de todo el país

En el transcurso de las reuniones, se estudiarán tres ponencias sobre temática de juventud, análisis que continuarán en sus respectivas provincias y cuyas conclusiones elevarán, posteriormente, en forma de dictamen.

El temario de las ponencias a desarrollar, abarca asociacionismo juvenil; la realidad asociativa en nuestro país y sus posibilidades para el futuro; la Asamblea de jóvenes ante las instituciones y bases para el desarrollo de una política de juventud.

GUARDA APRENDIZ y AYUDANTE CAMARERO

SE NECESITA
Presentarse de 9 a 10 mañana en calle Vitoria, 28 9.º derecha.
(ROC 11.670)

Guía médica

José Luis Rica Rica
TOCOGINECOLOGO
Consulta, de 12 a 2 y de 4 a 6
Vitoria 21, 1.º
Teléfono 201865

S. IÑIGO
OCULISTA
Lain Calvo 17. 1.º Tf. 229923

Alonso Banuelos
OFTALMOLOGO
Espolón 2. – Teléf 209349

MIGUEL CAMPO
TOCOGINECOLOGIA
Del Igualatorio Médico Colegial
Consulta de 12 a 2
Tardes horas concertadas
Avenida del Cid, 3, 2.º D
Teléfono 205207

V MATEOS OTERO
CIRUGIA GENERAL
Traumatología y Ortopedia
Consulta de 4 a 6 y horas concertadas excepto sábados
Avenida del Cid 8 2.º
Teléfono 206453

Dr MOVILLA C.
NEUROPSIQUIATRIA
ELECTROENCEFALOGRAFIA
Horas concertadas
Avenida Reyes Católicos 8
(Edificio Para) 1.º C
Teléfono 224922

Sebastián García Ortiz
Del Igualatorio Médico Colegial
GINECOLOGO Y PARTOS
Del Hospital Militar
Conde Jordana 3 2.º Dcha
Consulta de 4 a 7 y horas concertadas
Teléfono 208529

Doctor TORRES
ESPECIALISTA NIÑOS
Avenida del Cid, 6, 5.º B
Teléfono 205015

DR. BAÑUELOS
OCULISTA
Plaza Mayor, 2. – Tf. 201066

Abelardo Carazo
MATERNOLOGO DEL ESTADO
MEDICO
Especialista en partos
Ginecología
Consulta Clínica Cruz Roja
Vitoria 31 Teléfono 203591

Jose M. Martín Iglesias
Pedro Martín Iglesias
MEDICOS
ANALISIS CLINICOS
ELECTROFORESIS
BACTERIOLOGIA
Avenida Reyes Católicos, 10
Edificio Estudio 2.º B
Horas de consulta de 10 a 2
Sábados de 10 a 1
Teléfono 221166

F. Gasco Campaña
CARDIOLOGO
Horas concertadas
Vitoria núm 46 2.º A
Teléfono 203155

M. A. Rivas López
REUMATOLOGO
Especialista en enfermedades reumáticas
(De la Escuela Profesional de la Universidad de Madrid)
Calle Santander, 6.
De 12 a 2,30.
Hospital de la Cruz Roja
4 a 6 tarde.

J. FRANCO MUÑOZ
NEURO PSIQUIATRIA
Horas concertadas
Teléfono 209327
Carmen 5 5.º

Benigno Andrade Loma
ANALISIS CLINICOS
Consulta de 10 a 2
Avenida del Cid, 14, 4.º A
Teléfono 225545

MAXIMO ORTIZ PEREZ
CIRUGIA Y TRAUMATOLOGIA
Calle Madrid, 10, 1.º
Teléfono205001

EDUARDO CARDERO
RADIOLOGO
San Pablo, 22
Teléfonos 206627 y 222137

H. Urbano Terrón
TRAUMATOLOGIA, HUESOS Y ARTICULACIONES
Consulta, de 12 a 1,30
Plaza de la Cruzada 1, 3.º, B
Teléfono 229819 y 221594

Rodrigo de Sebastián
José M.ª de Sebastián
MEDICOS
ANALISIS CLINICOS
Vitoria, 46, 4.º D Edificio Gasset) Teléfono 203789

JOSE LLORENTE
ESPECIALISTA EN NIÑOS
PEDIATRIA Y PUERICULTURA – RAYOS X
Consulta de 6 a 7
Avenida Cid. 8. 4.º L y M
Teléfono 291594

Angel Guerra García
PULMON Y CORAZON
Consulta de 4 a 6
Teléfono 207275
Calatravas 8 3.º derecha

José Luis Inclán
CIRUGIA Y RIÑON
Consulta, horas a convenir
Vitoria 15 Teléfono 204273

JAIME ESPARZA R. DE TRUJILLO
PSIQUIATRA
Director médico de los Servicios Psiquiátricos de la Excma Diputación Provincial
Avenida Reyes Católicos 16, escalera III L.º C
Horas concertadas
Teléfono 229852

M Sánchez Dueñas
NEUROLOGO
NEUROCIRUJANO
Electroencefalografía
Consulta Madrid 22 4.º B
Teléfono 209871

José M. Francés Gil
MEDICINA INTERNA
APARATO DIGESTIVO
RAYOS X
Consulta, de 10 a 1 y 5 a 6,30
Plaza de la Cruzada 2, 3.º
Teléfono 225446

JOSE A. NAVARRO
ESPECIALISTA EN NIÑOS
RAYOS X
Del Igualatorio M. Colegial
Juan XXIII, 16, 1.º Consultas de 6 a 7. Horas convenidas, al teléfono 220611.
Avenida Reyes Católicos
Edificio Meysa. Escalera primera, 5.º A

OPTICA IZAMIL
Graduación gafas Técnicas modernas
LAIN CALVO 28

Clínica CRUZ ROJA
Servicio de chequeos médicos
Director médico JOSE LUIS ARIAS MARTINEZ MATA

Optica Científica Burgalesa
GRADUACION CIENTIFICA DE GAFAS Y LENTILLAS.
OPTICO DIPLOMADO COLEGIADO
AVENIDA DEL CID, 14. TELEFONO 222608

A. RUIZ GARCIA
ENFERMEDADES REUMATICAS
APARATO LOCOMOTOR
(Huesos, músculos y articulaciones)
Onda corta – Radar
Ultrasonidos
Del Igualatorio Médico Colegial
Calle Calera 10, 6.º A
Consulta de 4 a 7 y horas concertadas Teléf 223459

M A. Ruiz de Temiño
DENTISTA
Avenida Reyes Católicos 16, escalera segunda 4.º, F
Teléfono 220862.

F. Infante Abajo
MEDICO DENTISTA
Sanz Pastor 14 2.º derecha
Teléfono 208617

JERONIMO IGLESIAS
MEDICO DENTISTA
RAYOS X
Vitoria 141 1.º Juan XXIII

Arias Martínez Mata
CARDIOLOGO
Avenida de los Reyes Católicos 3, 2.º E

DR. G.ª FARIA
PEDIATRIA
PUERICULTURA
Consulta de 4 a 6 y horas convenidas
Reyes Católicos 16 segunda escalera 5.º F Teléf 228471

J. MARTIN PARDO
PULMON Y CORAZON
Consulta de 11 a 1,30 y horas convenidas excepto sábados
Héroes de la División Azul, 3 1.º D Teléfono 204166

Jesús Llorente
ESPECIALISTA EN NIÑOS
RAYOS X
Pediatría y puericultura
Consulta de 12 a 2
Teléfono 201594
Avenida Cid. 3 4.º L y M

A Vallejo Villacampa
MEDICO ESPECIALISTA
ANALISIS CLINICOS
San Pablo 14 3.º Tel 204137

I. L. VIEJO BAÑUELOS
Enfermedades del Aparato respiratorio
Sanjurjo, 15. 2.º D
Tels 202032 - 202297

AGUSTIN RIVAS
PARTOS, ENFERMEDADES Y CIRUGIA DE LA MUJER
Avenida del Cid 6, 6.º A.
Teléfono203832

F. J. SANZ ALVAREZ
PUERICULTOR RAYOS X
ESPECIALISTA EN NIÑOS
Consulta de 11 a 2 y horas convenidas
Avenida del Cid. 36 3.º
Teléfono 227364

A. GOMEZ LOPEZ
CORAZON Y PULMON
Del Hospital Militar
San Cosme, 7 3.º derecha

Ramón Llorente
TRAUMATOLOGIA, HUESOS Y ARTICULACIONES
Consulta de 12.30 a 2,30
Queipo de Llano 2 4.º Izq.
(Frente a Establecimientos Campo) Telfs 20390 y 204781 y Clínica de San Juan de Dios de 4 a 5,30

V. Ojeda Carcedo
APARATO DIGESTIVO Y NUTRICION
METABOLIMETRIA
Análisis clínicos Rayos X
Consulta de 10 a 1 y 4 a 6
Vioria 20 1.º – Tf 203667

JOSE ALONSO
MEDICINA INTERNA
CORAZON Y NUTRICION
RAYOS X
Consulta de 12 a 2 y de 5 a 7
Espolón 24 2.º Tel 201912

I. LOPEZ SAIZ
ENFERMEDADES MENTALES y NERVIOSAS
Consulta de 11,30 a 2
Plaza de Santo Domingo de Guzmán 8 1.º

M. Calvo Pinillos
Asmas, Bronquios, Corazón, Alergias respiratorias
Vitoria, 27 principal
Teléfs 200212 y 225909

M.E.C.D. 2017

Los partidos comunistas de la Europa Meridional

Por Carlos SENTIS

A las pocas horas de preguntarnos, en un anterior artículo, si Portugal se deslizaría al comunismo «suavemente» —insistíamos en las características lenificantes de la raza lusa—, Alvaro Cunhal proponía quitar, del programa del Partido Comunista Portugués, la clásica fórmula «dictadura del proletariado» que tanto estorba hoy a los partidos comunistas occidentales a la hora de jugar a demócratas y a la «defensa de las libertades». Sin embargo, temeroso de pasar por «vendido», Cunhal les dijo a los cuatro mil delegados del Partido Comunista reunidos en Lisboa, que, de todas maneras, la frase acuñada por el propio Lenín «permanecerá siempre como punto esencial en la doctrina del Partido».

Una de cal y otra de arena... ¿Por qué esta consideración táctica en el número uno del comunismo portugués y sin duda el político de la nación vecina capaz de reunir una mayor audiencia? La explicación es clara: aunque con menos vigor que en Grecia (después hablaremos de ella), se dibujan, en las fuerzas comunistas portuguesas, dos tendencias muy naturales. De un lado están los líderes que han vivido muchos años en el exilio; la mayor parte de ellos en Moscú o en Praga como Cunhal y, de otra parte, existen aquellos que no se movieron de la sufrida clandestinidad en el mismo Portugal, aguantando rayos y centellas. Los exiliados, buena parte de ellos intelectuales, traen de fuera las nuevas normas que el comité central moscovita lanzó como programa especial para los países occidentales: colaboración, no sólo con el Partido Socialista, sino también con los demócrata-cristianos e incluso formaciones católicos donde se pueda. Convencidos de que en los aludidos países europeos de occidente, de adelantado desarrollo económico, no es posible ya alcanzar el poder por los caminos de la subversión o revolución pura, el soviet central tiene marcada una política de mano abierta o, si se prefiere, de piel de cordero. Es decir, ir a las elecciones, después de formar previamente cuatro disciplinados dentro del conjunto democrático. Penetrar, al mismo tiempo, en los cuadros del ejército y, luego, al socaire de un frente popular o «front national» como el ahora en Francia, entrar a formar parte del Gobierno.

Aunque esta línea se oficializó en la reunión celebrada en Bruselas en Enero último entre los partidos comunistas de los países capitalistas de Europa, la consigna, desde algún tiempo anterior, vino dada muy personalmente por el «fino» y atildado Boris Ponomarev, miembro del comité político del Partido Comunista Soviético y responsable, desde ese puesto, de las relaciones con los «partidos hermanos».

Se explica que las «finezas» políticas de Ponomarev, llegadas a Portugal en los bagajes del no menos distinguido Alvaro Conhal, provoquen entre los que se quedaron en el interior de Portugal, con el reloj parado, los «permanentes» como allí se llaman —porque permanecieron allí—, una neta sensación de disgustos No comprenden y a duras penas aceptan los melifluos de Cunhal y el llamar de otra manera las cosas. No están tan acostumbrados a las vueltas y revueltas de la «alta» política soviética que se vale de todos los «partidos hermanos» para intentar neutralizar en este momento, el Sur de Europa, arrancándola de la OTAN, de la influencia americana, para así tener las manos libres donde las necesita: en Asia, frente a China. Los «permanentes» del interior portugués temen que se les rice el pelo; están habituados a llamar al pan, pan; al vino, vino, y al gobierno comunista, «dictadura del proletariado». No aceptan más que a regañadientes —y si no fueran los lusitanos tan suaves ya habrían estallado— ver a la jefatura de su partido prohibirles las huelgas en nombre de una «producción» económica portuguesa que a ellos poco les importa si no es bajo su exclusiva bandera. Tampoco comprenden que se les diga que colaboren y respeten las fuerzas militares y, para colmo, que alarguen la mano a los católicos llamados progresistas. Tocando este otro aspecto, diremos que de ellos hay pocos en Portugal, donde la Iglesia se manifiesta hasta hoy —a diferencia de otros países latinos— muy opuesta a los avances comunistas Los «permanentes», por su parte, y por la misma razón ambiental e histórica, también se yerguen contra la Iglesia

Esta situación no es exclusiva del «laboratorio portugués». Es visible en todos los sitios donde el partido comunista ha actuado durante los últimos años en la clandestinidad de donde acaba de emerger —Grecia— como será también perceptible en aquellos sitios donde permanezca en las catacumbas. En el caso de Grecia, la división entre los comunistas evolucionados al dictado de Moscú y los «permanentes», para decirlo a la portuguesa, es tanta que, de hecho, existen netamente diferenciados dos partidos comunistas. De un lado están los exiliados tras la corta guerra civil que ganó al general Metaxas ayudado por Truman después de la segunda guerra mundial Amparados por las fronteras de los vecinos países comunistas, muchos se fueron para quedarse en Bulgaria, Yugoslavia y, no pocos de ellos, a la URSS. Nunca sospeché que fueran tantos hasta el día en que vi, apiñados a un gran número de ellos en un estadio de la capital de Georgia donde se celebraban unos campeonatos europeos de «basketball». En aquellas maridionales tierras de la URSS, con vocación mediterránea, el equipo español tenía bastante buen público Menos el día que jugó contra la selección helena. En aquella ocasión el estadio se le vino encima «¿Por qué prefieren tanto más a los griegos que a los españoles?» preguntaba uno, ingenuo. «Los georgianos y los rusos, no. La hinchada está compuesta por refugiados comunistas de la guerra civil», me respondieron sosegadamente los de Tbilisi.

Ahora, numerosos comunistas griegos que han pasado años en los países comunistas vuelven casi en masa a la Grecia de poscoroneles y no se entienden demasiado con los que permanecieron allí. El que llegó de Moscú, pese a ser nacionalista, Elías Eliu, parece más fuerte que el que se quedó, Harilaos Florakis, que tiene sesenta años, diez menos que el anterior, pero que, según se dice, ha perdido su «conciencia comunista» porque no quiere luchar ni correr la eventualidad de volver a la cárcel.

¿Será por esa división entre los de «fuera» y los de «dentro» (que los años han acentuado que en Grecia la totalidad de los comunistas, según unos expertos americanos, no pasa del 15 por ciento, cuando a los otros países occidentalistas del Sur de Europa se les atribuye de un 20 a un 25 por ciento? Hace unos pocos días, en efecto, una publicación americana de prestigio estudiaba las posibilidades que tenían los comunistas del Sur de la Europa occidental para llegar al poder por las vías democréticas tal como se proponen. Las premisas claras para sus cálculos sólo las dan Francia e Italia. Al primero de estos dos países se les reconoce, porque son datos a la vista de las últimas elecciones presidenciales de Junio último, el 20 por 100 del cuerpo electoral Sin embargo, en nuestro vecino del Norte, los comunistas sólo estuvieron cerca del poder cuando, aliados con los

(Pasa a la página siguiente)

ALEMANIA EN CUATRO CIUDADES

Por Andrés RUIZ VALDERRAMA

CAPITULO IV

«KÖLLE AAAF»

Algo menos de una hora se tarda en hacer el vuelo Berlín-Colonia. Salimos con tiempo lluvioso y la gran ciudad del Rhin nos recibió sin sol pero sin agua. Una gentil acogida a cargo de la señora Martine Feldenkirchen, de la Oficina de Turismo. Da la casualidad de que conoce muy bien Burgos y es una entusiasta de la Cabeza de Castilla. El «Hotel Mondial» está muy próximo a la catedral cuya impresionante y hermosa mole puedo contemplar a través de la ventana de mi habitación.

Hay que cumplir el programa, así que, después de un breve descanso, nos disponemos para la visita al Museo Romano-Germánico. Visita que vale la pena. No habíamos visto nada semejante en cuanto a condiciones y riqueza. Inaugurado en Marzo de este mismo año, es una soberbia construcción, en varios niveles, estudiada hasta los últimos detalles para el mejor cumplimiento de su función y dotada de todo lo imaginable en una instalación de su género para que sea perfecta. Cuenta además del museo propiamente dicho, donde la temperatura es uniforme todo el año y funciona una red de pantallas informativas con exhibición constante de diapositivas en color sobre el material reunido, con sección de investigaciones y restauración, biblioteca, oficinas y talleres para técnicos y científicos, amén de reservados para estudios. Alzase —es un decir, porque la mayor parte del recinto queda en plano inferior al pavimento exterior— en la plaza de la Catedral, próximo al ala Sur del coro. Su arquitectura, modernísima, de

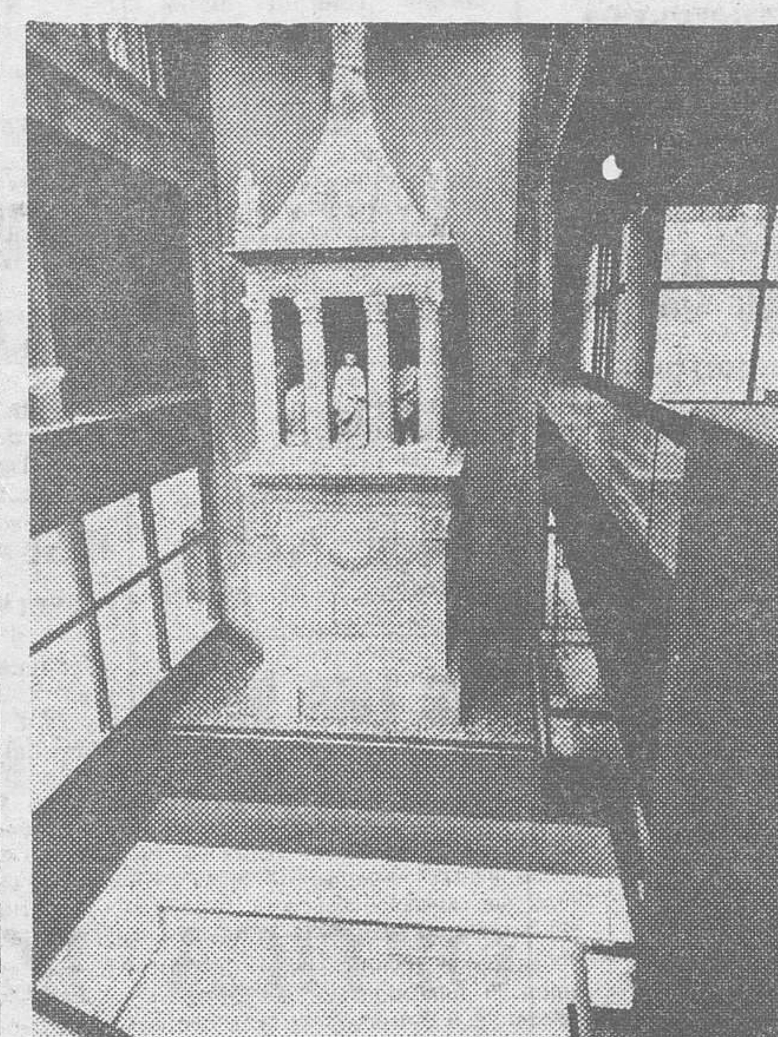

El Mausoleo de Lucius Publicius en el Museo Romano-Germánico de Colonia.

traza muy sobria no daña la visión de la basílica, ni desentona dada su escasa elevación y su línea horizontal. Ofrece la singularidad de hallarse enclavado en el mismo lugar donde, durante la guerra, hubo un refugio antiaéreo y después se descubrieron los prodigiosos mosaicos de Dionyso, una de las maravillas del Museo, que puede admirarse «in situ». No podemos detenernos lo debido, es lástima, en la descripción de lo que allí se guarda y que, en cantidad y calidad, supone el más fabuloso acervo de restos de la época romana —sin que falten los de la ubia, anteriores— por nosotros contemplados juntos. La tumba de Lucius Publicius (año 1 de J. C.) con sus casi quince metros de altura, es uno de ellos. Y en cuanto a cerámicas, objetos de vidrio, joyas, figuras, juguetes, medallas, útiles de toda especie, herramientas, piezas de hogar, armas esculturas y tallas y, en fin, todo lo concebible y por concebir, jamás pudimos pensar poder admirar tan inmensa colección. Efectivamente, la Humanidad no ha avanzado en veinte siglos tanto como presumimos.

Colonia: Más de dos mil años

Colonia fue fundada el año 38 antes ... risto, como ciudad de los ubios. Desde el 50 ... estra Era, transformóse en colonia romana ... lonia Claudia Ara Agrippimensis) siéndolo du... cuatro siglos. No es de extrañar esta abun...a de reliquias, todas procedentes de la mism...be y sus alrededores.

A su sello latino, une Colonia, el ro...o adquirido en tiempos de los Hohenstaufe... 1248 se coloca la primera piedra de la cated...ótica, sobre los restos de la carolingia de Hil...d elevada en el siglo IX sobre lo que, a su ve... templo romano.

El recorrido por la Catedral, cuyo p...y belleza exteriores son de ineludible, y p...gada, contemplación, lo hicimos al día siguien...eves. ¿Se parece a la de Burgos? Digamos que ...en la silueta de sus dos torres gemelas, aunque ...ando proporciones, porque las de la seo c...a se levantan hasta los 157 metros. En cuant...o demás, muy poco o nada. La catedral de C...a es, en sí, el templo, sin claustro ni anejos ... otro lado, aunque comenzada en 1248 (la n...a en 1221), durante más de trescientos años ...o reducida a la condición de una gran nave ...elas, anclada sobre el Rhin. Avanzando el sigl... reanudáronse las obras de su terminación ...ronada hasta 1880 en que, por fin, quedaron ...adas las agujas. Eso sí, tal como en princip... proyectara.

Posee el templo, en su interior, grand...oros y bellezas derivadas de la pureza de su ...gótica. Por mencionar algunos, citaremos el ...mparable altar de Stephan Kochner, con el ...tioso cuadro de «María de la rosaleda»; el s... de los Reyes Magos, de Nicolaus Verdun; ...az de Gero, las vidrieras del Coro y la cámara ...oro. Admira el celo con que se procede a su...rvación y restauración constantes. El suelo ... naves laterales viene a ser como un gigan... mosaico, cuajado de dibujos y alegorías ...s y litúrgicas. Allí está reproducida la c... de Burgos.

La metrópoli del Rhin

Colonia, pese al duro castigo a que ...etida por los bombardeos durante el últi...flicto mundial, conserva infinidad de recue... su existencia bimilenaria —restos roman...sias como San Pantaleón, María en Capitol, ...ntos Apóstoles, San Gereon y San Martín (su...cuadrada es otro de los puntos de referenc...a silueta de la ciudad), todas románicas ... de transición al gótico y muchos monume...steriores— y no es solo Historia. Es la ...poli alemana del Rhin, nudo de comunicacio...destacado centro económico. Los mil tren...diariamente llegan o parten de su gran est...creditándola como el nudo ferroviario más ...tante del país; su aeropuerto (propiamen...minado «Colonia-Bonn») es uno de los m...dernos del Mundo; por su término cruzan ...atopistas. Y luego está el Rhin, con su act...rto fluvial interior al que arriban buques d...nte tonelaje. Es, además, Colonia —acaba ...sar el millón de habitantes— urbe muy act...boriosa, en la que se agrupa una gran indu...ciudad comercial de ferias y exposiciones, ... en manifestaciones artísticas y culturales, ...nte en museos y tiene —aparte una prensa ...rante— varias emisoras de radio y una de ...ión; con tres programas y emisiones en color. ...sumen, el mejor compendio de una ciudad ...empre: con veinte siglos largos a la espald...gua y moderna a la vez.

Esto bien puede comprobarse rec...ola, como lo hicimos, durante algunas hor...que, por cierto, el sol nos acompañó.

Un carnaval de tres meses

La nueva Colonia, alzada sobre los escombros y la vieja Colonia se hermanan en una atrayente armonización de contrastes. Como sucede en tantas otras ciudades de Alemania. Así, junto a grandes avenidas y edificaciones, osadas —nunca en el casco pueden rebasar ciertas alturas respecto a la Catedral— están las características casas hanseáticas, los rincones evocadores, las callejuelas de ayer. Como es normal allende el Pirineo, se cuidan mucho los espacios verdes y la nota vegetal está presente en cualquier lugar apto. Nos dicen que, ahora, el Municipio colonés está empeñado en una política de construcción de nuevos parques. Colonia es ciudad con carácter muy peculiar.

Luego están sus gentes. El pueblo colonés tiene fama de alegre, locuaz, divertido y tolerante; fama merecida. Su buen humor queda acreditado en el hecho de que los carnavales comienzan allí el 11 de Noviembre y duran hasta el Miércoles de Ceniza. Son la «quinta estación del año». A lo largo de todos esos meses, sucédense las fiestas, los bailes y reuniones, para culminar a la llegada de la Cuaresma en que la fiesta del Antruejo adquiere características de apoteosis.

Y las tabernas. ¡Oh, las tabernas de Colonia! Se cuentan por miles. El barrio circundante de San Martín, sobre la ribera izquierda del Rhin, es uno de los más simpáticos lugares de bulla que

La calle Hohe Strasse, vía comercial de Colonia cerrada al tráfico, donde la prisa no existe.

hayamos visto. Y en cuanto a excelencias culinarias, tampoco Colonia queda atrás respecto a las poblaciones visitadas —en Alemania puede comerse bien y mucho— y una infinidad de restaurantes nos ofrecen no sólo la cocina típica sino, también los más variados platos internacionales.

El «agua de Colonia» no es la del Rhin

El pueblo colonés, en su mayoría, es católico (¿sabía el lector que la historia y leyenda de Santa Ursula y las once mil vírgenes está vinculada a la de la ciudad?). Habla un dialecto propio, el «Kölsch», apelativo que, asimismo, lleva su cerveza. Durante la larga época del carnaval, el saludo castizo de las gentes es: «Kölle Alaaf» (Viva Colonia).

¿Hablamos de las bebidas? Bueno, eso debe ir referido a todas las poblaciones visitadas. El agua —no el «agua de colonia», cuyo perfume lleva esencia de la ciudad de su nombre— únicamente la hemos empleado para el aseo. Y ¿cómo no, habiendo

(Pasa a la página siguiente)

Vista general de Colonia.

INDECISION E HISTERISMO ANTE LOS PROBLEMAS ENERGETICOS

☆ Amenazas de los ricos y denuncias de los pobres
☆ Sí y no de la energía nuclear
☆ Falta de planificación y no de recursos y tecnología

Por Alfonso PIÑEIRO

Si alguien consigue demostrar que se abastece de energía sin recurrir al petróleo, y que además lo hace por un precio barato, puede contar con remunerado premio en la tierra y un monumento para la posteridad, porque, desde hace bastantes meses, y como si lo leyésemos a diario en anuncio por palabras: «Mundo busca fuentes energía».

En Septiembre se reunieron en Detroit los representantes del Mundo, de sus distintos trozos, para ver el modo de abaratar ese pastel, los crudos, que se está volviendo indigesto para todas las economías nacionales, o buscar hosteleros que produzcan otro semejante y lo hagan pronto. De Detroit se habló bastante poco; tan solo apareció su nombre, velado, en algunas noticias fechadas en otras capitales norteamericanas, y únicamente sonó fuerte el título de Conferencia Mundial de la Energía, cuando los delegados de los países con subsuelo rico leyeron una amenaza entre las líneas del mensaje de Ford a la reunión: «Cuando los países —decía— se sirven de sus recursos como si fuesen armas políticas, los unos contra los otros, el resultado es el sufrimiento humano...». El presidente también afirmó más adelante que esos países estaban «obligados a elegir entre el conflicto y la cooperación». Ford pedía también que fuese puesto un freno a la velocidad consumista de la energía.

En esto se basaba la participación estadounidense: convencer a los interesados, aprovechando que estaban juntos, de determinadas «normas de convivencia», insinuando los peligros que entraña la postura contraria (La respuesta la dieron algunos países de la OEPP en la ONU poco después.

La visión soviética de la Conferencia llevó un camino semejante. El ministro ruso de Energía y Electricidad pidió a los asistentes a Detroit, «más actividad y menos palabras».

Los dos grandes pensaron que «perder el tiempo» en la búsqueda de nuevas fuentes no es lo aconsejable, y que hay cosas más inmediatas quizá por la vía de la fuerza y con menos palabras.

SOL, HIDROGENO, VIENTO...

Los técnicos, nombres que confiaban más que los políticos en la conferencia expusieron las varias formas de energía a las que es posible apelar, en el plazo de una década, para respirar con tranquilidad cuando alguien cierre un eleoducto.

«El precio del sol va a ser siempre el mismo», decía un informe de la revista «Newsweek» a principios de año. Y con la energía solar se trabaja ya en algunos países, todavía en una fase inicial de desarrollo. En la CME (Conferencia Mundial de Energía), también se habló del sol y no solamente como fuente directa de energía, sino como energía convertible en hidrógeno, gas a utilizar de un modo general para todas las necesidades y obtenible también por medio de procesos electrolíticos. Los técnicos vieron este recurso bastante acertado, pero, una vez más, el ministro soviético, Neporozhny, puso la nota pesimista al afirmar que el uso de hidrógeno para la transmisión de energía «es tema para el siglo próximo»... Descartado el hidrógeno como solución inmediata

El viento. También se habló de él como fuente de energía, y sobre este tema hubo datos y consideraciones muy distintas. Desde los defensores de que su aplicación doméstica es muy importante y barata (un generador «de bolsillo», por viento, podría comprarse por menos de 10.000 pesetas), hasta los detractores que, tras analizar las condiciones meteorológicas de sus países, afirman que no se puede contar con viento de velocidad constante y suficiente en grandes áreas terrestres... Descartado el viento como solución inmediata...

Indecisión, en resumidas cuentas. Al menos, así lo expresó el delegado noruego en la Conferencia, que imputó la crisis energética a las autoridades correspondientes, a quienes acusó de «planificación pobre e incapacidad para adoptar decisiones racionales» y de no superar la postura de los detractores «emonionales e histéricos».

ENERGIA NUCLEAR, ENTRE EL SI Y EL NO

También la energía nuclear ocupó un gran espacio en la CME. Y por enésima vez, las conversaciones transcurrieron en un lento sopesamiento de los «pros» y los «contras» de su aplicación generalizada. En numerosas ocasiones se habló de los elevados costes que suponen, no sólo la producción de esta energía, sino también las medidas de protección contra «posibles riesgos de las instalaciones nucleares», dijo el representante de una compañía alemana. El director de la AIEA (Asociación Internacional de Energía Atómica) habló de «control de calidad de las centrales nucleares», y consideró como acciones fundamentales: el establecimiento de áreas de seguridad, manejo de los desperdicios radiactivos y medidas de salvaguarda.

Los ambientalistas discutieron los peligros que la energía nuclear representa para la Humanidad: Mary Sinclair, de «Sierra Club», dijo que este recurso no debería ser utilizado hasta que los peligros potenciales que entraña para la Humanidad y el medio ambiente, sean solucionados. «La magnitud de los problemas del medio ambiente, económicos y sociales —manifestó— que presenta la energía nuclear, es tan elevada, que no debe enfrentarse a nuestras necesidades energéticas». El doctor Norman Franklin, de una empresa británica, respondió a la señorita Sinclair y dijo que los isótopos que alcanzan una mayor vida media, no son radiactivos; y que si lo son, su vida media es muy corta. Añadió que, si alguien argumenta que el plutonium-239 es una de las sustancias conocidas de mayor grado de toxicidad y que su vida media es de 29.000 años; debe decir también, que solamente emite partículas alfa, impotentes para atravesar la piel humana... El plutonium-239, «solamente» es peligroso si se ingiere

Tras la Conferencia de la Energía, en el Mundo todavía busca recursos; ¿quién da más? En Detroit se reprodujo el tradicional «tira y afloja» en materia de fuentes energéticas, volvieron las veladas amenazas de los grandes y la crítica despiadada contra los rectores de la política económica, por no haber previsto la crisis; J. Doederlain, delegado noruego, dijo: «Lo que necesitamos no es un avance de la tecnología, sino un restablecimiento de las bases sobre las que se tomen decisiones racionales».

¿Sobran palabras y falta planificación?... Porque, recursos energéticos, parece ser, que sí los hay.

Hágase suscriptor de Diario de Burgos

M.E.C.D. 2017

Don Emiliano Alfaro y sus hijos, recibidos en audiencia por el Caudillo y el Príncipe de España

Madrid.— Su Excelencia el Jefe del Estado y Generalísimo de los Ejércitos, ha recibido hoy, en audiencia militar, en su residencia del palacio de "El Pardo", a diversas personalidades, entre las que figuraban don Emiliano-José Alfaro Arregui, subsecretario del Ejército del Aire, acompañado de sus hijos, don Juan-Ignacio, don Emiliano-José y don Pedro Antonio Alfaro García-Alonso, capitán de Intervención del Ejército del Aire, teniente de Aviación y del Cuerpo Especial Técnico de ayudantes de Meteorología, respectimente.

También recibió en audiencia S. E. el Jefe del Estado, a don Enrique Ballester Ramón, inspector médico de segunda clase, jefe de los Servicios de Sanidad de la Sexta Región.

Por su parte, durante la mañana de hoy y en el palacio de La Quinta, S. A. R. el Príncipe de España, ha recibido diversas audiencias, entre ellas a dos Angel Ruiz Martín teniente general, presidente del Conesjo Supremo de Justicia Militar y don Emiliano-José Alfaro Arregui, acompañado de sus hijos.

Recogen como basura un equipo musical

Bilbao (Logos).— A unas trescientas cincuenta mil pesetas se elevan los daños ocasionados involuntariamente por una brigada del Servicio municipal de la Limpieza pública, al arrojar a uno de los camiones del mismo, parte del equipo de amplificación y estereofonía del grupo músico-vocal «Los Panchos».

El mencionado grupo mejicano al concluir el espectáculo, fue sacando a la calle los distintos aparatos de los equipos de sonido, alrededor de las tres de la madrugada que fueron depositados en la acera, para ser cargados posteriormente en el vehículo del grupo.

Mientras se realizaba la operación, pasó uno de los vehículos del Servicio de Limpieza. Creyendo que se trataba de objetos sin valor, los arrojaron al camión triturador, que destruyó el equipo de «bafles» y algunos otros elementos del equipo de sonido, valorado todo ello en unas trescientas cincuenta mil pesetas.

ISRAEL SE NIEGA A NEGOCIAR CON LA ORGANIZACION PALESTINA DE LIBERACION

Ataque de fuerzas israelíes a un pueblo libanés

Tel Aviv (Efe). — Fuerzas israelíes volaron esta madrugada una casa de un pueblo libanés, supuestamente ocupada por guerrilleros árabes, han anunciado fuentes militares. El pueblo atacado es Majdal-el-Zoon, situado a nueve kilómetros de la frontera. No hubo víctimas.

Es la segunda vez en cuatro días que los israelíes atraviesan la frontera libanesa, con el fin de destruir edificios habitados por guerrilleros.

SECUESTRARON AL ALCALDE Y A SUS HIJOS

Beirut (Efe-UPI). — Soldados israelíes, transportados en helicópteros, han entrado en un pueblo libanés, situado en la zona Sur de la frontera y han secuestrado al alcalde y a sus hijos, después de haber volado la casa en que residen.

El comando israelí llevó a cabo esta operación en el pueblo de Majdal Zoun, a unos once kilómetros de la frontera entre el Líbano e Israel, poco después de la medianoche del lunes.

Los israelíes rodearon el pueblo, buscaron la casa del alcalde, Aref Salman y la volaron.

DECLARACIONES DEL PRIMER MINISTRO ISRAELI

Jerusalén (Efe-UPI). — Yitzhak Rabin, primer ministro de Israel ha dicho hoy ante el Parlamento que los resultados de la conferencia cumbre árabe, celebrada en Rabat, ha reforzado la decisión israelí de mantener su potencial y continuar su negativa a negociar con la organización palestina de liberación. «No podemos pensar siquiera en negociación con grupos cuya meta es tratar de destruir Israel».

Esta es la primera reacción oficial israelí a la conferencia celebrada en Rabat, en la que los jefes de Estado árabes decidieron que la organización palestina de liberación establezca un Estado palestino en aquel territorio de la ribera occidental del Jordán, que abandonen los israelíes.

«La decisión de Rabat contribuye a que nos mantengamos firmes en la meta que nos hemos fijado», ha dicho Yitzhak Rabin, quien ha añadido que las resoluciones de Rabat tienen como finalidad impedir el progreso hacia la paz, alentar a los elementos terroristas e impedir que se dé un paso adelante hacia la coexistencia y la paz».

NO HAY NUEVO ACUERDO PARA LA VENTA DE ARMAS NORTEAMERICANAS A ISRAEL

Washington (Efe). — Funcionarios del Departamento de Estado negaron ayer que se haya concertado ningún nuevo acuerdo de venta de armas a Israel

El periodista Joseph Alsop dice en una información que, ante la posibilidad de que se produzca una nueva guerra en Oriente Medio los Estados Unidos han vuelto a examinar la cuestión del suministro de armamento a los israelíes. Según éste periodista el secretario de Defensa, James R. Schlesinger, dio su consentimiento el viernes pasado al suministro de armamento a Israel con la aprobación del presidente Ford

El Departamento de Estado y la Casa Blanca han dicho que el último acuerdo concertado con los israelíes para suministrarles armamento se llevó a cabo en el mes de Septiembre último, durante la visita del primer ministro israelí, Yitzhak Rabin En aquella ocasión el primer ministro israelí solicitó doscientos tanques, helicópteros, missiles antitanques y diverso material bélico.

El Pentágono no ha hecho oficialmente ningún comentario.

«Seat» reducirá gradualmente la fabricación de automóviles

Madrid (Cifra).— Ante la actual recesión de las ventas de automóviles y para evitar que los «stocks» de coches de la marca se eleven a niveles superiores a los actuales, la empresa «Seat» ha preparado un plan para reducir gradualmente y con flexibilidad su producción en los próximos meses, informa a «Cifra» un portavoz de la mencionada compañía.

Desde el punto de vista laboral se mantendrá la totalidad de la plantilla y únicamente se prevé que se trabajarán dos días menos por semana laboral completa, contrariamente a lo que se ha publicado recientemente, en el sentido de que la semana laboral en «Seat» se reduciría a dos días de actividad.

Según comunica la propia empresa, dicho plan forma parte de un programa productivo de «Seat» para 1975, cuyo objetivo es lograr una producción del orden de un diez por ciento inferior a la del año actual.

Como es sabido, se dice en la información facilitada, las circunstancias actuales por que atraviesa la industria automovilística mundial, están obligando a reducciones en la programación de producción y, en consecuencia, a un redimensionamiento en sus efectivos, a través, fundamentalmente, de medidas que prolonguen las vacaciones y ofrezcan menos horas de trabajo durante el período de baja coyuntura.

REDUCCION DE JORNADAS DE TRABAJO

Barcelona (Cifra).— A diecinuefe mil trabajadores de la factoría «Seat» en Barcelona afectaría la reducción del número de jornadas de trabajo que se propone silicitar la «Sociedad Española de Automóviles de Turismo, S. A.». Para ello se presentará un expediente de regulación de empleo que se está ultimando estos días y que viene motivado por la actual situación económica y las perspectivas inmediatas de dicha empresa.

La solicitud, según información recibida de «Seat», se concretaría al período comprendido entre Diciembre de 1974 y Abril de 1975 para el que se pediría una reducción total de 39 días Estas jornadas no trabajadas corresponderían: seis días, a Diciembre; nueve, a Enero; ocho, a Febrero; siete a Marzo y nueve a Abril, concretándose principalmente en sábados y lunes y afectando también a aquellos trabajos que se vienen realizando en domingo. Ello supondría la consiguiente disminución en las percepciones de los trabajadores afectados, motivo por el cual se solicitaría que pasasen a percibir, por los días dejados de trabajar, el subsdio hasta el cien por cien de las bases de cotización al régimen general de la Seguridad Social, con cargo al plan nacional de Protección al Trabajo.

Todo ello obedece, según se afirma, a las derivaciones de la actual coyuntura económica tanto mundial como interior, con su grave incidencia sobre la industria automovilística, con una desfavorable evolución de la demanda y un notable crecimiento de los stocks. De continuar con un ritmo de producción similar al actual "Seat" tendría un stock de más de 71.000 unidades a final del presente año que se incrementaría en otras 34.000 unidades en los cuatro primeros meses de 1975 llegando a 108.000 unidades a mediados de año, y a 131.000 en el próximo Noviembre.

El stock máximo admisible ya en condiciones anormales, se cifra en 65.000 unidades, por lo que se estima totalmente necesario reducir la produción en unos sesenta mil coches lo antes posible, pues el aumento de stock se centra fundamentalmente en los primeros meses del año 1975.

NUEVO PARO

Barcelona (Logos). — Siguiendo con los paros iniciados el sábado en la factoría "Seat" de la zona franca y que siguieron en el turno de noche de aquel mismo día, como presión a las próximas deliberaciones del convenio colectivo, se ha reanudado esta mañana En el taller número 3 se inició el paro a las 7,15 horas afectando a 592 trabajadores y en el taller número 4 desde las 7,30 horas, afectó a 692 trabajadores.

ALEMANIA EN CUATRO CIUDADES

(Viene de la página central)

esa estupenda cerveza que en cada sitio tiene sus propias modalidades? La de Colonia resulta más bien ligera, pero entra sola. Luego están los vinos. Estupendos. Recomendamos los blancos del Mosela (prefiriendo los secos sobre los agridulces) y los rojos del Rhin.

A la hora de las compras no tiene uno que romperse la cabeza. A menos que guste de ir haciendo descubrimientos, váyase a la «Hohe Strasse» o a «Schildergasse», donde se concentran los comercios y mercancías habidos y por haber y que constituyen un paraíso auténtico para el peatón. Vedadas al tráfico rodado, aparecen siempre repletas de una abigarrada multitud que pasea lentamente, saboreando la delicia de sentirse sin prisas, deteniéndose ante escaparates que son una verdadera tentación. Hay allí grandes almacenes, tiendas de cualquier clase, desde elegantísimas «boutiques» a espeluznantes «sex-shops», agradables locales donde refrescar el gaznate con un helado o echar un trago. Se pasa en grande sólo curioseando por estos remansos donde nos olvidamos de los motores, la gasolina y la contaminación, entre edificios que, dada la profusión de letreros y muestras colgados de sus fachadas, nos sugieren algunas calles japonesas o de Hong Kong (por lo visto en fotografías y en el cine, claro).

De Colonia, como de Berlín, como de Frankfurt, podríamos escribir largo y tendido. ¿Es necesario? Razones poderosas, por lo demás, obligan a ceñir estas impresiones a lo más acusado, característico y definitivo. Y creemos haberlo hecho.

Adiós, Colonia, fija ya por siempre como una de nuestras mejores vivencias. Cuando de tí partimos, rumbo a Frankfurt de nuevo, para regresar a España, sentimos que algo muy entrañable se nos ha quedado contigo.

«¡Kölle Alaaf!».

Los partidos comunistas de la Europa Meridional

(Viene de la página central)

socialistas de Mitterrand (que son los que todavía dirigen el «Front National» cosecharon un número de vostos no muy inferior al logrado por la conjunción capitaneada por Giscard dEstaing. Lo tuvieron cerca pero se les va alejando porque Giscard lleva a término una política abierta hacia la izquierda que acabará por restarles votos. El presidente Giscard y su lugarteniente Poniatowsky esperan dejar, a los comunistas de Georges Marchais, en un 12 por ciento.

Quienes tienen aún posibilidades de entrar en el Gobierno al amparo de cualquier crisis ministerial italiana son los hombres de Berlinguer (otro comunista atildado de familia noble-provinciana), cuya mujer va a misa y él no lo disimula y cuya entrada en el Gobierno desean tanto moderados para ver si así terminan las endémicas huelgas. El partido Comunista italiano tiene el máximo índice comprobado de un 25 por ciento.

Y, finalmente ¿cómo amanecerá el Partido Comunista Portugués de las próximas elecciones de Marzo de 1975? Los mismos publicistas americanos antes aludidos atribuyen al PCP una audiencia electoral de un 23 por ciento (entre la máxima de Italia y la casi mínima de Francia), pero, claro, a diferencia de Italia y Francia, los datos de Portugal, aunque un poco manifestados ya a base de reuniones y manifestaciones públicas, son todavía de tanteo y un poco a ciegas. Solamente los idus de Marzo despejarán la incógnita Las elecciones portuguesas permitirán un alumbramiento. ¿Una cesárea?

M.E.C.D. 2017

Los fabricantes españoles de coches preparan modelos para gasolina más barata

- Actualmente no es solución económica dejar de usar «super», o poner un «Diesel» a un coche particular
- Pero con un poco de cuidado Vd. puede ahorrar entre un 25% y un 30% de gasolina en su vehículo
- Los grandes controladores del mercado petrolífero son siete compañías internacionales

☆ ★ ☆ **Por Angel Arredondo**

La reciente nueva subida del precio de la gasolina, pone otra vez de actualidad una serie de temas relacionados con este combustible y que, por el grado de motorización alcanzado en España, nos interesa a casi todos. Es ciertamente paradójico, que recién superada en nuestro país la «época del 600» y cuando la mayoría de los usuarios tendían al coche medio, tengamos que volver atrás o al menos buscar soluciones intermedias, para que nuestros bolsillos puedan responder a esta nueva demanda.

El origen de todo este «tinglado» es el petróleo. Pero ¿qué es en realidad el «oro negro»? Pues, simplemente, restos de animales, vegetales y entes marinos que a consecuencia de enormes cataclismos han permanecido sepultados durante millones de años bajo complejas condiciones geológicas, y que paulatinamente se han ido transformando en la mezcla de hidrocarburos orgánicos que llamamos petróleo. El período de formación ha sido larguísimo, y poco acorde con el despilfarro al que estamos colaborando, lo que ha provocado alarma sobre el posible agotamiento de esta fuente de energía. De todas formas, el petróleo crudo carece de utilidad comercial, por lo que es necesario separar sus distintos componentes. Estas operaciones —realizadas en las refinerías— consisten principalmente en sucesivas destilaciones fraccionadas, debido al distinto punto de ebullició de las sustancias, dependientes del peso molecular de las mismas As', se consiguen los varios derivados, entre los que la gasolina es sólo uno de ellos.

¿Cuál es el problema entonces? ¿Acaso se están agotando los yacimientos? Afortunadamente parece que no. El estallido de la última guerra árabe-israelí, con el cierre del grifo del petróleo, por parte de los árabes, a los países que apoyaron a Israel y las reducciones al resto, es sólo la consecuencia de un proceso en gestación desde hace varios años. Es la culminación de la lucha entre las grandes compañías explotadoras de los yacimientos, y los países productores del líquido. En efecto, la cosa no puede extrañarnos si tenemos en cuenta que las tres cuartas partes del mercado mundial está controlado por las siete mayores compañías petrolíferas. Estas «siete hermanas» (Standard Oil of New Jersey, Texas Oil Co, Standard Oil of California, Gulf Oil Co, Socony Mobil Oil, Royal Dutch Shell y British Petroleum) controlan el petróleo desde que sale del yacimiento hasta que llega al consumidor, pasando por el proceso de refino y el de transporte, y obteniendo sustanciosas ganancias en cada uno de los pasos que dejan al precio del líquido en origen ridiculizado. Entonces *los países productores se unieron en la OPEP y decidieron* elevar el precio de los crudos, pero al final el perjuicio ha sido, como siempre, para el consumidor pues las compañías han jugado con tantos por cientos equívocos, en lugar de con precios reales, y la subida ha sido mayor. Baste señala, que en el pasado año, los beneficios de estas grandes compañías han alcanzado un nuevo record, y sus ganancias han sido desorbitadas.

¿QUE COCHES DEBEN USAR «SUPER» Y CUALES MAS BARATA?

Bien: estos son los hechos; pero ¿qué puede hacer el sufrido usuario para paliar los efectos? En primer lugar, sabido es que en el mercado hay gasolinas de diferente precio, y que se diferencian en su índice de octanos. Este índice no es, como expresa la capacidad de una gasolina para ser comprimida sin que detone. El rendimiento de los motores actuales, está íntimamente ligado con la compresión a que se someta la mezcla de gasolina y aire en la cámara de combustión. A más compresión, más rendimiento. Pero, ¿qué ocurre si usamos una gasolina de bajo índice de octanos en un motor de alta compresión? Sencillamente, que detona.

La detonación consiste, en que la mezcla no explota de una forma homogénea y paulatina a partir del chispazo de la bujía, sino que debido a la compresión lo hace instantáneamente y a destiempo. El pistón, entonces, no recibe el empuje en el momento oportuno, o sea pasado el punto muerto superior, sino un brutal golpe cuando aún está subiendo. Como la biela todavía no tenía el suficiente ángulo con el codo del cigüeñal para que su empuje se transforme en giro, el golpe debe ser absorbido por todo el sistema mecánico, desde la cabeza del pistón hasta los cojinetes del cigüeñal, con el consiguiente destrozo en los mismos.

Para poder usar gasolina de 85 NO, es necesario que la relación de compresión sea inferior a 8:1. En la actualidad, ninguno de los coches fabricados en España pueden usar, sin riesgo, esta gasolina. Verdad es, que aún ruedan por nuestras calles, un buen número de «600», hasta la versión E, Renaul Dauphine, Ondine y R-4 primitivos, que sí pueden hacerlo. Pero la inmensa mayoría necesita más de 85 octanos aunque también muchos no precisen los 96 de la actual Super. Aquí existe entonces, una posible solución para ahorrar. Si eliminamos a los Seat coupé Sport 1.600 y 1.800, que necesitan los 89 NO, el resto puede mezclar gasolina de 98 y de 85, en proporciones varias según el tipo de vehículo, y que le resultará más barata que la 96. No se pueden dar normas generales, en cuanto a las proporciones, por las diferencias lógicas entre motores aparentes iguales. Una junta de culata fina, un rebajado de culata, cantos vivos en la cámara de combustión, etc. pueden ser motivos que faciliten la detonación. Otra dificultad está en encontrar gasolina de 98 (extra) y en las incomodidades para el usuario en mezclarlas, por las colas y las prisas, pero «el que algo quiere».

¿Y PONER MOTOR DE GASOIL?

La diferencia de precio entre el gasoil y la gasolina (10,50 y 20 pesetas actualmente) también ha inducido a muchos conductores a pensar en el motor diesel como solución. La idea en sí, no es mala, pero tiene su dificultades como vamos a ver. En primer lugar, el motor diesel pesa unos cien kilos más que uno de gasolina de tipo similar. Esto de momento lo descarta para vehículos pequeños y lo hace sólo apropiado para coches clásicos, es decir con motor delantero y tracción trasera. Entre estos, en los que más se ha usado es en los 124 y 1430 de servicio público, coches que por su continuo andar pueden amortizarlo. Pero nos hemos adelantado, veamos lo que nos cuesta la operación: un motor diesel apropiado, nos cuesta sobre las 60.000 pesetas. A esto hay que añadir la mano de obra que supone otras 10.000 pesetas. Al pesar más el motor, hay que reforzar los muebles de la suspensión delantera y cambiar amortiguadores que lógicamente trabajan más. El motor de arranque tendremos que cambiarlo también por otro mayor y al llevarse más energía necesitaremos una dinamo mayor que nos la produzca y una batería de mayor capacidad para almacenarla. Todo esto, nos sitúa la operación en unas ochenta mil pesetas, que un conductor normal tardaría unos cinco años en amortizar (!sólo amortizar!) con la diferencia de precios de los carburantes.

ENTONCES ¿QUE SOLUCION PARA ABARATAR?

En nuestra modesta opinión, el diesel no es rentable, y las mezclas de gasolina, actualmente, un «engorro». Nos inclinamos más porf una serie de medidas archiconocidas y a las que se les dá poco valor, pero que llevándolas a la práctica nos puede suponer un ahorro de un 25 al 30 por ciento. Vamos a detallarlos:

—En primer lugar, la puesta a punto del coche es importante (encendido, bujías, filtro de aire, reglaje del carburador, etc.).

—Las presiones de los neumáticos y su estado, es el segundo capítulo.

—Una presión baja, supone un mayor contacto con el pavimento y un mayor rozamiento que debe superar el motor.

—En los arranques en frío no se debe abusar del estrangulador del aire, pues lo que hacemos es aumentar la riqueza en gasolina de la mezcla.

—Los acelerones sin objeto debemos eliminarlos, así como el subir de vueltas al motor (debemos pasar a la relación superior de la caja de cambios).

—En carretera, es conveniente autolimitarse la velocidad y sostener una media de crucero.

—No sobrecargar el vehículo también influye, así como mantener marchas largas sin ahogar el motor, etc.

Otras posibles soluciones están en la mente de nuestros fabricantes, y así, Seat, tiene preparado ya un nuevo modelo (el 133) que con un mayor motor de 850 c.c. (derivado del 127) y una relación de compresión baja, podrá utilizar gasolina normal. Igualmente Renault tiene en proyecto su R-7, al que parece probable se le dotará de un motor de 950 c.c. con compresión inferior a 8:1. De seguir así la situación, no dudamos de que las demás marcas seguirán este camino, o incluso otros nuevos que les indique la investigación, y repercuta favorablemente en nuestros depauperados bolsillos.

TALLERES GRAFICOS
«DIARIO DE BURGOS»
Trabajos a todo color en
OFFSET
Presupuestos ventajosos
Talleres Graficos Diario de Burgos
Calle San Pedro Cardeña, 34 - Apdo. 46 - Telf. 207358
PAPELERIA TAGRA - Vitoria, 13 - Teléfono 202852

También cachearon a Lord Snowdon

No hubo privilegios para Lord Snowdon, el marido de la Princesa Margarita de Inglaterra, en el aeropuerto de Londres. Incluso él mismo lo pidió. Como cualquier pasajero, fue cacheado a la hora de subir al avión que le llevaría a Nueva York. Tony se sometió a ello con una sonrisa en sus labios. (Foto Fiel-ENL).

EL MARTES, CONSEJO DE GUERRA CONTRA DOS MIEMBROS DE E. T. A.

Bilbao (Cifra). — Un Consejo de guerra contra dos miembros de la organización «ETA (VI Asamblea) se celebrará el próximo día 12 en Burgos.

La causa que se verá dicho día es la núm. 138/72, instruida por el Juzgado militar eventual número tres de Bilbao, contra Carmelo Garitaonaindía Garnacho y Jesús María Begoña Molinero.

Los hechos que van a ser juzgados el día 12, tuvieron lugar el 17 de Julio de 1970, día en el que tres individuos armados atracaron la sucursal del Banco Guipuzcoano de Derio (Vizcaya), apoderándose de 491.335 pesetas.

El día 7 de Marzo de 1971, fuerzas de la Policía de Bilbao detuvieron en un piso de la calle Elcano en la capital vizcaína, a los dos encartados.

Una vez instruida la causa, el 13 de Julio del pasado año, tuvo lugar la vista de la misma en Consejo de guerra celebrado en la sala de Justicia del Regimiento de Infantería Garellano núm. 45, de Bilbao.

El fiscal solicitó para Carmelo Garitaonaindía la pena de 30 años, por atentado contra la propiedad; seis meses por hurto de uso de vehículo a motor, y seis años, por tenencia ilícita de armas. Todo ello por considerar que el encartado había participado en calidad de autor en el citado atraco.

Para Jesús María Begoña el Ministerio fiscal solicitó la pena de seis años, por un delito de atentado contra la propiedad, al considerar que había usado los fondos de dicho atraco para fines de la organización.

El defensor de Carmelo Garitaonaindía, Pedro Ibarra Guel, solicitó la libre absolución para su patrocinado, por estimar que no había sido demostrada su participación en el atraco, el abogado de Jesús María Begoña, Isidro Infante, consideró que su defendido era simple encubridor, por lo que solicitó le fuese impuesta la pena de tres años y un día.

El Consejo de guerra dictó sentencia, por la cual se condenaba a Carmelo Garitaonaindía Garnacho a la pena de seis años de presidio menor, como autor de un delito de robo con violencia e intimidación en las personas, con la circunstancia agravante de cuadrilla y a tres años de prisión, por un delito de tenencia ilícita de armas.

Jesús María Begoña Molinero fue condenado a 50.000 pesetas de multa, sustituibles por seis meses en caso de impago, como encubridor de un delito de robo con violencia e intimidación en las personas.

La sentencia no fue aprobada por el capitán general de la VI Región militar. Este disentimiento se basaba en que procedía la aplicación del decreto sobre bandidaje y terrorismo. La causa, por tanto, fue elevada al Consejo Supremo de Justicia militar.

El máximo organismo, tras estudiar con detenimiento la causa, anuló todo lo actuado en la misma, desde cuando les fue comunicada a los procesados la formación del Consejo de guerra. Esta anulación se debe a que había un defecto de forma, ya que esta formación del Consejo de guerra no les fue comunicada a los encartados en presencia de sus abogados.

El próximo día 12, en Burgos, se verá nuevamente la causa, sin que haya ninguna variación en las peticiones del Ministerio fiscal y de los abogados de los defensores.

¿Donar la sangre es malo? No. Consulta en la Hermandad de Donantes de Sangre de la Seguridad Social.

M.E.C.D. 2017

Sobre el cáncer de mama

- *DR. GRANADO, jefe del Servicio de Cirugía de La Paz: "Pese a las campañas, nos llegan muchas enfermas con tumor maligno que desborda las posibilidades de tratamiento"*
- *DR. MASCIAS SERACHO, del Instituto Nacional de Oncología: "La incidencia más alta se da entre las mujeres de 40 a 60 años". "La mujer debe autoexplorarse sin histerismo en un determinado día al mes"*
- *De cada cien tumores doce son de mama*

Madrid (De nuestra Redacción). — En el espacio de quince días, las dos primeras damas de EEUU, señora de Ford y de Rockefeller respectivamente, han sido operadas de cáncer de mama.

La transcendentalidad del hecho, ha repercutido en la opinión mundial y, también en la de España, ha sido el motivo de alarma en muchas familias. Por este motivo, hemos entrevistado a varios especialistas de cáncer y en particular del cáncer mamario, para que nos informen sobre la problemática que reviste actualmente este fenómeno cancerígeno.

En la Ciudad Sanitaria de «La Paz», nos ha recibido el Jefe de Servicio del Departamento de Cirujía, doctor A. Granado, que en primer lugar nos habla sobre la Cirugía en el campo Oncológico

—Siempre y cuando sea factible hacer un diagnóstico de los tumores precozmente en una fase local, es la Cirugía la que, con su tecnología tan adelantada, puede aportar un cierto optimismo en el tratamiento radical de los mismos, y la posibilidad de su curación.

—¿Son muchos los casos, diagnosticados precozmente, de cáncer mamario?

—Si bien es cierto que las campañas de divulgación sobre el tema, realizadas por diferentes instituciones, han hecho tomar estado de conciencia sobre tan alarmante enfermedad, la triste realidad es que aún siguen llegando a nuestra consulta enfermas portadoras de un tumor maligno de mama, que ha desbordado las posibilidades quirúrgicas de su tratamiento.

—¿Cuál es el momento más idóneo para el tratamiento de un cáncer de mama?

—Indudablemente cuando el tumor está localizado en la glándula y no están afectados, en modo alguno, los diversos sistemas de drenaje linfático de la misma; es en esta fase local cuando la cirugía tiene un alto porcentaje de éxito en la curación de la enferma Lamentablemente, y pese al impulso que en la actualidad se está dando a la precocidad de su diagnóstico, aquellos casos son los menos.

—¿Qué problemática supone en la mujer la extirpación de un tumor de mama?

—Todo lo que lleva consigo el conocimiento de haber sido tratada de un proceso maligno, con un alto porcentaje de mortalidad en el devenir del tiempo. Muchas enfermas, pese a que afrontan con gran serenidad la solución quirúrgica, presentan fases depresivas en ocasiones importantes. Cualquier fenómeno clínico que tiene, en ocasiones, sin relación alguna con el proceso tratado, lo interpretan como una posible meatásasis (reproducción del fenómeno patológico en lugar distinto de aquel donde se presentó primero) ya que les es difícil olvidar que han sido operadas de un cáncer.

—En cuanto al porcentaje de curación de las enfermas operadas por tumor mamario, el Dr. Granado explica:

—Estamos convencidos de que el mismo está intimamente ligado con tres hechos de indudable importancia en este tipo de cirugía. A) Diagnóstico precoz del cáncer mamario, fase local del mismo; B) Técnica quirúrgica utilizada. Si bien este punto de sumo interés está hoy en día muy debatido por las escuelas de Cirugía del Mundo entero; y C) Tratamiento terapeútico en la fase post-operatorio, realizado en un Centro idóneo y por personas adecuadas

Insiste el Dr Granado en que «lo fundamental es hacer un diagnóstico lo más precoz posible del tumor mamario, mediante las diferentes técnicas de diagnóstico clínico de que hoy en día disponemos, e incluso, si es preciso, mediante una biopsia, (examen de un determinado tejido), preoperatoria».

—Ante un caso positivo y siempre que sea factible, se debe hacer una mastectomía junto con la extirpación de las cadenas linfáticas, pues, no hemos de olvidar, que la cirugía del cánce es regional y nunca local. No obstante, este es un problema, hoy en día, muy debatido y que, por sí sólo, podría ser objeto de una mesa redonda. Después está la Telecobaltoterapia local a criterio del radioterapeuta Y finalmente, problema de gran interés y cuyos criterios de utilización están en constante revisión, es la realización de la castración quirúrgica o radiológica, en el caso de las enfermas en plena actividad hormonal, ya que el papel preventivo de esta operación no es claro y, por el contrario, puede plantear problemas síquicos importantes en la mujer joven.

SINTOMAS APRECIABLES

El INO, (Instituto Nacional de Oncología), sito en el edificio del Hospital Clínico de Madrid, combate en todos los campos posibles a la enfermedad cancerígena. Es el Centro de vanguardia que se traduce en investigación, tratamiento y diagnóstico del tumor. El Dr Eduardo Mascias Seracho, especialista en Oncología y perteneciente a la Unidad General de Salud nos informa sobre los síntomas que coracterizan al cáncer de mama.

—Se pueden resumir en cuatro los síntomas apreciables, no ya, de un cáncer de mama, sino de anormalidades que requieren ser diagnosticadas. Estas, pueden ser detectadas en el transcurso de la auto-exploración que, se llevará a cabo sin accesos de histerismo de ninguna clase, y en un determinado día de mes.

La mujer se reconocerá pausada y conscientemente, repito sin muestras de histerismo infundada, su propio cuerpo, palpando las mamas o mirándose al espejo en posición recta y con las dos manos apoyadas ligeramente en la parte superior de la cabeza. en este auto-examen, si reconoce o cree poder apreciar alguno de os siguientes síntomas, se verá obligada a visitar a un especialista, no ya, por probable cáncer de mama sino como consecuencia de unos síntomas que pueden ser portadores de cualquier enfermedad. Esta serie de signos detectables y de carácter anormal, según el doctor Mascias son los siguientes:

—Una asimetría entre las dos mamas (podrá comprobarse ante un espejo y en la posición antes citada) que no significa, como no lo significan ninguno de los otros síntomas, carácter cancerígeno, pero que es suficiente para motivar un examen médico.

—Cualquier secreción anormal por uno de los pezones (pus, aguilla, sangre...) fuera del período de lactancia, lógicamente, es suficiente para que la paciente se haga reconocer

—Así mismo, cualquier cambio en la estructura externa de la mama, piel adherida, endurecida, porosa .. etc.

—Por último la aparición de cualquier módulo de cierta dureza en la mama puede dar lugar a que sea un síntoma precoz y como ta debe ser investigado

Queda por aclarar y, es una lástima, que el reconocimiento médico periódico y de tinte voluntario, no haya cuajado aún en la mayor parte de los españoles, ya que cualquier tipo de tumor, no sólo el de mama, con un diagnóstico precoz en base al anterior y supuesto examen del paciente, daría lugar a que el cáncer fuese totalmente exterminado en el ochenta o el noventa por ciento de los casos. Actualmente, la mayor parte de los pacientes de cáncer, que acuden al Instituto o a cualquier otro centro oncológico, dan señales de un tumor bastante avanzado en su propagación, como consecuencia, el tratamiento a seguir es problemático e incluso poco eficiente; por el contrario aquel cáncer diagnosticado precozmente por desgracia muy pocos), es en buena parte curable, en la mayoría de los casos.

—¿Qué tanto por ciento de la población femenina española, posee o da síntomas de un tumor mamario y cuál es la curva de incidencia?

—En primer lugar deseo hacer notar que la frecuencia cancerígena depende de cada país lo que no quita para que el cáncer mamario en los países de una mayor tecnología, sean al mismo tiempo, los que den una frecuencia más alta. Hay que tener en cuenta que esta relativa superioridad, está completamente acorde con el tratamiento a seguir (de cada cien tumores diagnosticados doce son de mama), ya que hay inmensas posibilidades de que, con un diagnóstico precoz y se llegue a extinguir en su totalidad. En cuanto a la segunda, aclararé que su forma es la de una campana cuyo estadio más alto se sitúa o se haya comprendido entre los cuarenta y sesenta años

—Por último, ¿cuáles son los medios que utiliza, actualmente, la Medicina en la lucha anticáncer?

—Hoy por hoy, existe un trípodo terapéutico formado por la Cirugía, la Radioterapia y la Quimioterapia

La primera trata de extraer el máximo volumen tumoral posible. Las radiaciones ionizantes de cualquier tipo, tratan de aliminar la actividad de las células, que aún puedan quedar en el organismo después de la operación Finalmente, la Quimioterapia es el tratamiento medicamentoso, con productos químicos, que, si bien no eliminan el tumor (de ser así se dominaría el cáncer), sí lo atacan hasta llegar a extenuarlo. Podría hablarse también de una cuarta rama denominada inmunoterapia, que trata de adecuar al organismo para que pueda autodefenderse. Como es lógico, en el supuesto caso, de que se llegase al descubrimiento de una determinada «vacuna» contra el cáncer ésta actuaría contra un cáncer en específico; por consiguiente, habría que descubrir varias vacunas para todos y cada uno de los cánceres actualmente existentes lo que significa que la lucha anticáncer va a ser cuestión a largo plazo, en base, como he dicho, de la pluralidad y diversidad de los medios a emplear.

LUIS MENDEZ

No deje para más tarde

Talleres Gráficos Diario de Burgos

los encargos de talonarios de participación de lotería, tarjetas de felicitación, christmas, hojas de propaganda, calendarios, etc., para la próxima Navidad y Año Nuevo.

San Pedro Cardeña, 34 Telf. 207358

Sepa también elegir

dónde encarga todos los trabajos de imprenta y adquiere sus objetos de papelería, escritorio y despacho.

Papelería Tagra

Vitoria, 13 - Telf. 202852
BURGOS

REVISTA DE PRENSA

El propio señor Arias Navarro ha afirmado que «el equipo sigue su tarea». Hacía falta que se dijera, contrarrestando en la medida de lo posible el mal efecto que ha causado la salida de unos ministros, interpretada como síntoma de regresión. Ahora queda por ver cómo los propósitos se cumplen, porque sigue siendo cierto que para salvar lo que se deba salvar hay que evolucionar, pero lo que ha sucedido obliga a apurar los plazos y a acelerar las soluciones. **(Edit., «Ya» 1-11-74)**

El objetivo y el camino. El contenido del programa expuesto por Arias Navarro resulta meridianamente claro: el desarrollo social es el objetivo que se busca; el desarrollo político, el camino para lograrlo. Queda tajantemente diferenciados los fines de los medios. En adelante, quien se empeñe en seguir confundiendo con un fin lo que no es más que un medio, podrá hacerlo por cuenta propia, pero no podrá amparar su error en ningún programa del Gobierno. **(«El Alcázar» 1-11-74)**

En el mismo camino. Se temió, en los primeros momentos, por algunos observadores políticos, que el desenganche de los señores Barrera y Cabanillas de las tareas de Gobierno podía representar una rectificación del programa.

Las palabras, claras y rotundas, del señor Arias Navarro no se hicieron esperar: por tres veces en pocas horas —en el acto del relevo de los ministros, en su discurso de Burgos y en unas declaraciones a Radio Nacional— el presidente subrayó la inalterabilidad del programa de los objetivos políticos, económicos y sociales de su Gobierno y la permanencia incluso de las fechas anunciadas para cada cometido que en los diez meses transcurridos, el señor Arias Navarro ha cumplido con cronométrica exactitud.

La ilusión y el objeto del Gobierno Arias Navarro —garantizar a cada español, en lo económico y en lo político, su dignidad y su libertad— siguen firmes. **(«Hoja del Lunes»)**

El Gobierno, sin duda, tiene una línea política que no puede ni debe ser alterada por avatares biográficos. Con mucha diferencia, el texto político más importante de los últimos días es el de las declaraciones del presidente a Radio Nacional Hay una línea política Atén ganse a ella tanto los confusos como los en exceso optimistas En esa línea reside el futuro nacional del país. **(Ciudadano en «Pueblo» 2-11-74)**

Paricipación. El pueblo, que desconfía de ideologías y programas, prefiere las opciones enunciadas en forma personal Acostumbrado a la política de Franco, espera de las instituciones una acción prudente para que jamás despierten los «demonios familiares: espíritu arárquico, crítica negativa, falta de solidaridad entre los hombres, extremismo y enemistad mutua». **(«N.D.» 3-11-74)**

Desarrolo político «versus» desarrollo social. En el enfrentamiento, a la postre artificial de ambas tesis (desarrollo político «versus» desarrollo social), la Prensa escrita ha entrado en zona batida, y el titular del Departamento correspondiente ha sido en los últimos meses asaeteado desde áreas que le tenían por en exceso complaciente. Su cese ha llegado a ser inevitable tras una durísima campaña de desgaste **(«Informaciones» 2-11-74)**

APERTURISTAS DE «DERECHAS» Y DE «IZQUIERDAS»

Tanto por lo menos como «aperturistas de derechas» o «de centro», nuestro país está necesitado de «aperturistas de izquierdas». Y no se olvide que la palabrita supone de entrada en reconocimiento de que algo está todavía cerrado.

Las posiciones y los adjetivos con los que se autodefinan los distintos grupos son mucho menos importantes que su contenido real, y la venta les va a juzgar no por lo que digan de sí mismos, sino por lo que sean capaces de hacer en favor de la convivencia. **(Joaquín Bordiú, en «ABC», 1-XI-74).**

EL COLOR DE UNA APERTURA

La sutileza del idioma castellano nos permite pensar que vamos a tener una apertura. Precisamente la que quiere dirigir y orquestar la familia política más arraigada en el Consejo Nacional, esa familia que en los momentos de apuro ha sido dirigida con mano férrea por el señor Girón. Así pues, habrá asociaciones políticas, ley de incompatibilidades, y ley del Régimen Local, porque ése es el triángulo legal del programa del Gobierno Arias.

A mi modo de ver, la esencia de la cuestión consiste en que, por ser imparable la deque, por ser imparable la demanda democratizadora, el equipo azul se ha decidido a «aperturear» pero dentro de un orden y ese orden es el suyo. **(L. Aposua, en «Ya», 3-XI-74).**

MUNDO LABORAL

DESALOJADA LA FACTORIA DE C.A.S.A. EN GETAFE

Madrid (Logos). — La fuerza pública ha desalojado esta mañana, a las once horas, la factoría de Construcciones Aeronáuticas, S.A. (CASA) en Getafe. Trabajadores de la compañía marcharon en concentración desde la fábrica hasta el centro de Getafe. Al parecer no se ha producido ninguna nueva detención.

Por otra parte, la factoría de Kelvinator, también en Getafe, fue igualmente desalojada hoy por la fuerza pública. Tampoco se registraron detenciones

LA SITUACION LABORAL EN VIZCAYA

Bilbao — Han sido despedidas 350 trabajadoras de la empresa Galletas Artiach. Esta empresa, con una plantilla de 733 operarios, ha venido registrando diversos paros laborales. En el día de hoy, y después de una suspensión de empleo y sueldo de siete días, se han incorporado a sus puestos unas 400 trabajadoras. De ellas 350 han mantenido la actitud de paro, por lo que la empresa ha decidido rescindir el contrato de trabajo

En la factoría de Trapaga, de la empresa General Eléctrica Española, se ha reproducido la crisis laboral, con paro a partir de las diez de esta mañana de 700 trabajadores, de una plantilla de 1.200 en el mencionado Centro.

La empresa Acera Larra, factoría de Lujua, cuya plantilla es de 1.600 trabajadores, ha vuelto a abrir sus puertas, después de haber permanecido cerrada durante el lunes. Mil operarios de los turnos de mañana y tarde han parado, sin que por el momento hayan cursado petición alguna.

Por otro lado, se han incorporado 203 productores de la factoría Babcock Wilcox, de los que se hallaban despedidos, habiendo trabajado con normalidad. Para mañana se espera sean llamados los 227 restantes, que se encontraban en igual situación, con lo que se restablecerá la normalidad en la factoría de Galindo

También han sido llamados otros 102 trabajadores de los despedidos en la empresa metalúrgica Aurrera, de Sestao, cuya plantilla es de 460. Faltan por ser llamados otros 268 a quienes la empresas irá citando en días sucesivos.

En Burgos, contra opiniones equívocas, sólo existe un Banco de Sangre: el de la Hermandad de la Seguridad Social

M.E.C.D. 2017

PROSIGUEN LAS CONVERSACIONES ESPAÑA-ESTADOS UNIDOS

Interesante artículo de Castiella: «Ante una importante decisión, de nuevo... las bases»

Madrid (Logos).— Durante el día de hoy han continuado las conversaciones entre las delegaciones española y norteamericana, presididas por el subsecretario del Ministerio de Asuntos Exteriores, señor Rovira, y el embajador volante de los Estados Unidos, señor McCloskey, respectivamente, y las cuales comenzaron ayer en el salón de embajadores del Ministerio de Asuntos Exteriores.

Esta primera ronda de conversaciones acaba mañana y continuarán en meses sucesivos en Madrid y en Washington. En el transcurso de las mismas, se entrevistarán el señor Kissinger y Cortina.

Respecto al contenido de las conversaciones no ha trascendido ninguna información, dada la reserva con que se están llevando a cabo y la naturaleza de las mismas.

LAS BASES AMERICANAS, SEGUN CASTIELLA

Barcelona (Logos).— Con el título «ante una importante decisión de nuevo... las bases», «La Vanguardia Española» publica hoy un amplio artículo del ex-ministro español de Asuntos Exteriores, don Fernando María Castiella, del que reproducimos a continuación algunos párrafos:

«En relación con las negociaciones que se inician ahora con los Estados Unidos, vale la pena fijar nuestra atención sobre un párrafo significativo del famoso discurso del pasado 12 de Febrero. Don Carlos Arias Navarro, al frente de un nuevo equipo político, pronunció ante las Cortes españolas:

Mediada dicha pieza oratoria que, como solemne declaración programática, además de alcanzar resonancia mundial, obtuvo los más altos respaldos del Poder y un considerable despertar de esperanzas en muy amplios sectores del país, el presidente del Gobierno, midiendo bien sus palabras, se expresó así: «...Debemos inscribir en esta enunciación de prioridades, la activa preocupación española por la seguridad en el Mediterráneo, tema al que atañe de forma importante el tratado de amistad y cooperación con los Estados Unidos, expresión de una sincera amistad que manifestamos, bajo los principios de recíproco respeto y adecuada contraprestación, al servicio de la causa occidental».

A ningún político, sobre todo si es hombre de leyes, se le pasa por alto que en dicho texto, meditadísimo, se habla de «el tratado...» ¡Un tratado, sin embargo, hoy por hoy inexistente! Sabido es, en efecto, que en nuestra actual vinculación con Norteamérica —por exigencia imperiosa de sus dirigentes y pese a que, dadas las mutaciones del Mundo, muchos españoles, desde antes de 1968, considerásemos como «conditio sine qua non» del acuerdo que éste tuviese el rango de tratado, preciso para alcanzar todas las garantías jurídicas —no se logró en 1970 remontar el muy relativo nivel de un «executive agreement»— acuerdo entre Gobierno, inadmisibles para una España expuesta casi gratuitamente, en gran parte por problemas que no son suyos, a riesgos tremendos.

Como es impensable un «lapsus» —que de haber existido, hubiese sido subsanado con apresuramiento, primero en el «Boletín Oficial de las Cortes» y luego en las múltiples ediciones que se hicieron de tan importante discurso —no es aventurado suponer que el orador, estadista ante todo y además notario de profesión— quiso comprometerse públicamente ante sus compatriotas —que, a buen seguro, le aplauden por ello— a no pactar concesión alguna, en materias de tan inmensa responsabilidad, que no esté cumplidamente respaldada —«bajo los principios de recíproco respeto y adecuada contraprestación»— por un tratado en toda regla. Tratado que, se entiende, debe contar, allá, con todas las bendiciones precisas del Senado y, aquí, por lo menos, cnn las de nuestras Cortes».

«Esto es de una importancia capital para cuantos —supongo, somos muchos— siendo decididos partidarios de una amplia, sincera, sólida y conveniente amistad con los Estados Unidos, nos resistimos a que se confunda esta auténtica inclinación de nuestro ánimo con un tan dócil y resignado sometimiento español que casi nos convierte en satélites de la más grande y poderosa nación de la Tierra».

Más adelante, dice:

«Tampoco estará de más aludir a un episodio revelador de ciertas actitudes que merecen ser ponderadas por nuestras gentes. Al renovarse ahora, en Noviembre, por elección, un tercio del Senado americano, el influyente presidente del Comité de Relaciones Exteriores, Fulbright —derrotado hace meses en las primarias— abandona ese puesto desde el que ha dominado durante muchísimos años un vasto sector de la política de su país. Hace meses también, se avanzó el nombre del senador Sparkman para sustituírle en el cargo. Y como alguien objetara que el mencionado candidato era bastante sumiso a las consignas del ejecutivo, Sparkman, para defenderse, invocó entre otras cosas lo siguiente, tal como aparece reseñado en el «New York Times» del 17 de Junio, que tengo a la vista: «En 1969, la Administración deseaba renovar nuestro acuerdo sobre las bases militares en España. Fulbright argumentó fuertemente para que ésto se hiciese mediante un tratado. La Administración deseaba un acuerdo ejecutivo. Yo —sostiene Sparkman— favorecía también la idea de un tratado. En consecuencia, visité al secretario de Estado William Rogers y le pregunté: «¿Tiene usted alguna razón por la que esto no pueda hacerse por tratado » El me contestó diciendo que «en este caso sería difícil negociar un tratado por algo relacionado con un apoyo a España en Africa o en Gibraltar» («In this case it would be difficult to negotiate a treaty something to do supporting Spain in Africa or Gibraltar»). En vista de ello —concluía Sparkman— yo dije: «De acuerdo. Si no hay tratado esta vez, dejémoslo para la próxima».

Que, por cierto, es ahora. Entonces, como se ve, nuestros dos amigos se habían entendido».

«Mucho es lo que los españoles acabarán por saber sobre los acuerdos de 1970 —concertados con tanta rapidez que «sobraron cincuenta días en la negociación»— y sobre la forma en que se han cumplido sus disposiciones.

En España, el hombre de la calle puede llegar a pensar que más de 10.000 soldados norteamericanos siguen velando desde «nuestras» bases por la paz y tranquilidad de los hogares americanos y españoles. Pero se quedaría perplejo y luego irritado si alguien le ayudase a comprobar que tanto de los textos de los acuerdos como de los documentos oficiales publicados en Washington —especialmente los recogidos en el «congressional récord»— se desprende meridianamente que no existe el menor compromiso público o secreto por parte de los Estados Unidos no ya para garantizar la seguridad de España, sino para defenderla contra enemigos de fuera («to defend Spain from external adversaries») o a sostener al Gobierno de Franco —mencionado expresamente— frente a una insurrección interna, incluso si esta fuese inspirada tanto por Mao como por Moscú. Esto está dicho y redicho en letras de molde solemnemente y hasta la saciedad, lo mismo por el subsecretario de Estado Johson que por el subsecretario de defensa David Packard.

Si además de no estar comprometidas a defendernos, las fuerzas norteamericanas están autorizadas a retirarse cuando se les antoje, Juan Español puede preguntarse para que se necesita aquí su presencia».

«Pese a que el acuerdo de cooperación y amistad de 1970 afirma la voluntad de incrementar las relaciones comerciales y de evitar en lo posible todo aquello que suponga una restricción de los normales intercambios, no hablaremos del impresionante desnivel «in crescendo» de nuestra balanza comercial, ni descenderemos a las anécdotas de la pintoresca pequeña guerra del calamar o al duro trato dado a nuestras aceitunas y nuestro calzado. Como tampoco nos referiremos hoy a las decepciones e irritación a que ha dado lugar la impuntual entrega de un material bélico en gran parte arqueológico. Ni al reparto de los tres millones de dólares —¡Tres millones de dólares!— con que los Estados Unidos han llenado el renglón consagrado a su cooperación en los terrenos científico, intercambio cultural, lucha contra la polución, problemas urbanos y especialmente, el de las reformas de la enseñanza... («¿Será una errata de imprenta?», se preguntaba «La Vanguardia» con mordaz ironía en su agudísimo y estupefacto editorial del ocho de Agosto de 1970).

Hay mil temas que, de momento, quizá convenga silenciar, pero que no escapan a la inquieta curiosidad de muchos españoles, con espíritu alerta, que al igual que yo desearían estar bien informados.

No obstante, cabe, al menos, preguntar: ¿En qué medida se utilizan nuestro aire, nuestras aguas, nuestro suelo para servir a organizaciones que nos menosprecian y a las que, naturalmente, no pertenecemos?

Cuando se suscribieron los acuerdos de 1970, frente a la afirmación de nuestros portavoces oficiales asegurando una modificación sustancial de la situación creada en 1953, se han alzado las opiniones enteramente contrarias de las autoridades americanas. Si se me permite citar, por última vez, a Alexis Johnson, reproduciré estas palabras escritas por él en su testimonio ante el Senado: «Por lo que se refiere al capítulo militar del nuevo acuerdo, los arreglos suponen básicamente una continuación de los derechos que hemos disfrutado en España desde 1953». Al hablar nosotros en 1969 de «ciertas facilidades» pensábamos, naturalmente, en una reducción considerable del uso de las bases. Pero ¿no ha ocurrido algo enteramente diferente? Los españoles, generosos, confiados, ¿no estamos pecando, acaso, por ser demasiado fáciles?»

«En este orden de cosas, seame permitido consignar una última inquietud. Cuando, no hace mucho, estalló en el próximo oriente la llamada guerra del «Kippur» y las bases americanas que quedan en el Mundo se pusieron fulminantemente en estado de alerta, el Gobierno español, amigo a todas luces de los árabes, cursó órdenes con acierto indiscutible, para que el suelo patrio no sirviera de plataforma para cualquier clase de ayuda que los Estados Unidos —presentes en el Mediterráneo, es cosa sabida, casi exclusivamente para garantizar la supervivencia de Israel— pudieran prestar al Ejército judío. Semejante actitud contrastaba con la que en Portugal adoptó, sin aparentes ventajas políticas, el Gobierno de Marcelo Caetano en relación con las Azores».

«Se dijo en la Prensa americana que el gesto español —imitado por otros países y que a nadie podía sorprender— produjo disgusto tanto en el Pentágono como en el State-Department. Pero en la misma Prensa— hábil para informarse y reacia a cualquier discreción— se afirmó —vease, por ejemplo, el «New York Times» del pasado diez de Julio— que, pese a la decisión adoptada por Madrid, se elevaron desde nuestras bases —«exclusivamente españolas»— aviones-cisternas para repostar en el aire a los aviones que procedentes del Atlántico se adentraban en el Mediterráneo en dirección a Israel.

Aunque uno se resiste a dar crédito a semejantes asertos, no he podido encontrar, ni en América ni en España, un rotundo mentís a una información tan grave sobre una transgresión que pudo causarnos tanto daño».

FERNANDO MARIA CASTIELLA

AVIACO SUSPENDE SUS VUELOS DESDE BILBAO

A causa de obras en el aeropuerto

De acuerdo con la comunicación facilitada por la Subsecretaría de Aviación Civil relativa al cierre, por obras urgentes del aeropuerto de Bilbao a partir del ocaso del día de hoy Aviaco informa de la suspensión temporal de sus vuelos entre la capital bilbaína con Madrid. Barcelona. Valencia y Oviedo, mientras duren aquellas obras.

En estos momentos los técnicos del Ministerio del Aire estudian la importancia de las obras y el tiempo necesario para llevarlas a efecto, previéndose que Sondica puede entrar de nuevo en servicio el próximo viernes día 8.

En todo caso. Aviaco informará de cualquier variación en la fecha de reanudación de vuelo.

COMENTARIO Y NOTICIA DE TELEVISION

Por Alberto MATTHIES CASTRO

ESTA NOCHE, BOXEO, SIN TITULO EN JUEGO Y CON CAMBIOS DE RIVAL

Resulta en cierto modo desconcertante la retransmisión pugilística de esta noche, anunciada para las diez menos cuarto. Bien es cierto que en ella veremos en acción a un campeón del Mundo que es el español, Perico Fernández, pero también lo es que no se trata de una pelea que haya despertado gran expectación entre los telespectadors. Al hecho de que no se ponga título alguno en juego (por lo que seguramente será a diez asaltos), se une el cambio de rival de última hora. Se afirma que el previsto en un principio, se ha puesto enfermo. En su lugar ha llegado Winston Noel, nacido en Trinidad, residente en Nueva York, casado y padre de tres hijos. Llega sin aspiraciones y a la pregunta «¿Espera ganar?» ha respondido a Vicente Carreño, de «As», de la siguiente forma: «No creo. No olvide que mi rival es el campeón mundial de los pesos superligeros. Yo me conformo con conocer el país y tratar de satisfacer a los espectadores. Según «The ring», y volvemos a reproducir de «As»: desde 1968 a 1973 ha subido al ring en 24 ocasiones. El balance resulta bastante pobre: cinco victorias (tres por K.O. y dos por puntos) dieciocho derrotas (dieciséis por puntos y dos por K.O.) y un nulo.

Con motivo de la citada retransmisión, se suprime «Sucede»; adelantándose a las nueve menos cuarto «La hora de Julie Andrews». También queda fuera «El pícaro».

UN CONSEJO PARA UN LOCUTOR

Un consejo para el locutor que se encargó de retransmitir el partido de fútbol del pasado domingo entre la R. Sociedad y el Valencia: que de una vez se aprenda el Reglamento, si es que, como parece, va a seguir retransmitiendo partidos de fútbol. Está en muchas librerías del país y así no hará más el ridículo, como cuando el pasado domingo se dedicó a comentar la caída del valencianista Keita en un choque con el portero donostiarra dentro del área de penalty. Se puede juzgar que era o no falta pero lo que no se puede decir es que, de haberla habido, esta no existía al estar ya lejos el balón. (Había que saber lo que entiende por lejos el citado locuor). Ello demuestra que después de tanto tiempo de dedicarse al fútbol, aún no se ha molestado en enterarse de sus normas más fundamentales. Y eso en un locutor que TVE ha enviado a los mundiales. Cualquier aficionado sabe que no depende de donde esté el balón para que una falta sea o no penalty (así por ejemplo un defensa hace una agresión a un delantero dentro del área y es penalty aunque la pelota esté en otro lugar cualquiera del campo). En fin: a aprenderse el Reglamento para poder hacer la labor con garantía, y después a seguir retransmitiendo.

ESTA SEMANA LAS NOVEDADES ESTAN EN EL UHF: HOY, CINCO ESTRENOS

Aún cuando buena parte de nuestros lectores no tengan acceso a la segunda cadena, no podemos por menos que recordarles el hecho de que esta semana es la presentación de novedades en el UHF. Se ha procedido a una reestructuración total de su concepción. Hoy, miércoles, nos encontramos con el estreno de cinco nuevos programas. A las ocho, «Planeta vivo», serie documental que se inicia con «El río viviente», en torno a lo que sucede con la flora y fauna de los ríos con la llegada de las lluvias otoñales. Después aparece, la serie argumental de producción francesa, «El Sol, sale por el Este», en torno a las aventuras de dos oficiales del ejército de Napoleón que durante la restauración borbónica viajan a través de Egipto y Persia. Después del «Telediario» llega la serie de producción propia «Escritores de hoy», está dedicado a Kafka, bajo el título «El hombre de Praga», según el guión de Juan Farias A continuación se nos presente «Cultura dos», que aunque con algunas modificaciones viene a ser el sustituto re recién desaparecido «alerías». También «Ficciones» ha dejado de emitirse, aunque en realidad lo que se ha hecho es cambiarle de nombre. Con su sustituto «Crónicas fantásticas», que hoy se titula «La Mancha» se procede a cerrar los porgramas del UHF.

LOS SERVICIOS INFORMATIVOS, VOLVIERON HACER UNA DE LAS SUYAS

Desde luego el Departamento de programas informativos sale de una para entrar en otra. La asombrosa tranquilidad con que incumple sus compromisos respecto a lo previsto en un principio en los programas oficiales, está constituyendo un hecho asombroso que no puede por menos de dejar desconcertado al público y telespectadores. Anteayer, lunes, volvieron a organizar una de las suyas y desorganizaron toda una programación nocturna del UHF. Estaba previsto que se iniciase ese famoso «Telediario», especial para la segunda cadena, del que viene hablándose hace tanto tiempo, y que tanto se viene retrasando. Llegó la hora de la verdad, y en lugar de los cuarenta minutos prometidos con información del día, volvimos a encontrarnos con los mismos quince dados a las ocho en el primer canal.

La propaganda es el todo.

Diario de Burgos

garantiza la eficacia de su anuncio, por la gran difusión de nuestro periódico.

M.E.C.D. 2017

anuncios por PALABRAS

Estos anuncios se reciben en nuestra Administración (Calle San Pedro Cardeña, 34, teléfono 207148) y Delegación (Vitoria, 13), de NUEVE Y MEDIA de la mañana a UNA de la tarde y de CUATRO A SEIS de la tarde, así como en todas las Agencias de Publicidad PRECIO: Treinta y cinco pesetas hasta diez palabras. Cada palabra más, 3,50 pesetas.

Alquileres

ALQUILO máquinas escribir-calcular Crespo Plaza Alonso Martínez 7. Teléfono 200520

EN ALQUILER, necesito piso, calefacción, céntrico, sin muebles. Teléfono 203794. De 6 a 8.

EN ALQUILER, necesito piso, calefacción, céntrico, sin muebles. Teléfono 203794. De 6 a 8.

SE NECESITA piso en alquiler Llamar Teléf. 224829.

NECESITO para Delegación comercial, apartamento con y sin muebles. ¿ Teléf. 4576032. Madrid.

ALQUILO habitaciones empleados, estudiantes, calefacción. Avda. del Cid, 44, enseña portero.

SE ALQUILA piso amueblado con calefacción para estudiantes. Santa Casilda. 3. 5.º, A.

ALQUILO chalet en La Castellana 5 habitaciones, baño teléfono y calefacción. Telf. 205009.

SE ALQUILA bar, teléfono 220007, de 7 a 10 tarde.

ALQUILO piso amueblado, calefacción central, Avda. General Yagüe, edificio San Roque, 1.ª puerta, 2.º, A. Informes, 3.º, A.

ALQUILO piso amueblado, Sanjurjo, 40, 1.º, Teléfono, 221490.

SE OFRECE piso gratuito y gratificación por limpieza portal y escalera de madera. Mujer interesada debe estar ya trabajando jornada entera para otra empresa (no en servicio doméstico). Informes: Teléfono, 204015.

Automóviles y accesorios

ALQUILER sin conductor, coches nuevos todas las marcas «Servi-Auto» Sanjurjo 9 Teléfono 222715

TRACTORES de ocasión revisados magníficos precios facilidades de pago «Auto Burgos S. A.» Avenida del Cid. 72 Teléfono 220350

AUTOS BLANCO.— Alquiler sin conductor varias marcas Barriada Illera B 69 Teléfono 220638

AUTOMOVILES Pedrosa, vende Seat 600, 850, 127 124 1430 1500 Sport 1800 Renault R-4, R-5 R 6 R-8 R-12; Simca 900 1000 1200; Citroen 2 CV; Dyane 6 C-8 65 Mini 850 1000-Austin Garantizados Facilidades hasta 24 meses En calle Vitoria 228 Teléfonos 220047 y 227767

COCHES ALQUILER, sin conductor «Garaje Turismo» Vitoria 29 Teléfono 208848

AUTOMOVILES Gamonal vende 600-D y E; 850 124 1430 1500 bifaro, en Diesel: 4-L R-6, R-8 R-12: Simca 1000 y 1200: todos los modelos nacionales garantizados y facilidades Mínima entrada Pedro Alfaro número 2. Teléfono 223814

OCASION Fiat 1.100 vendo. Teléfono 222081.

AUTOMOVILES alquiler sin conductor. FLEN Todas marcas Avenida General Vigón Teléf 223803

1.430 - 1.600, cinco velocidades totalmente a prueba, particular a particular, vendo Informes, telf 225266 (horas aficina).

AUTOMOVILES Carro Varona.— Compra-venta de toda clase de automóviles y vehículos comerciales hasta 3.500 kilos. Seis meses de garantía, mínima entrada. Facilidades 6, 12, 18 y 24 meses. Madrid, 40 y Alhóndiga, 2. Teléfono 207087.

VENDO furgoneta 4 F, en buen estado. Llamar, teléfono 223231.

SE VENDE Seat 600 D, buen estado económico. Teléfono 208756.

VENDO Mini 850 buen estado, Garaje Tárrega, teléfono 226786.

VENDO Ebro y Jhon Deere, dos remolques y una empacadora arados bisurcos y trisurco de discos. Gabriel Ortega. Castrillo de Murcia. Teléfono 1.

PARTICULAR, vendo Morris, buen estado, toda prueba. Elec-Auto, Avda. del Cid, 80.

NECESITO chica interna Vitoria 64, 4.º. Teléfono, 223115.

SE NECESITAN chicas y chicos. Carnicerías Sáiz, San Lorenzo, 8.

Colocaciones

SE NECESITA barman Bar La Solera (R O C 8.042)

SE NECESITA chica fija para dos personas Madrid 2. 3.º

GANEN dinero; hasta 25.000 pesetas mensuales Ambos sexos Cualquier edad Con trabajos sencillos en casa Solicite información incluyendo cuatro pesetas en sellos de Correos a Labor Alba Ref 47 C Enamorados 23 Barcelona—13

APRENDIZ y ayudante camarero se necesitan Presentarse de 9 a 10 mañana en calle Vitoria, 28, 9.º derecha (R O C 11.670)

SE NECESITA pinche para pintor Santa Dorotea, 5 Teléf 203266 (R O C 11.486)

SE NECESITA barman o aprendiz Interesados, presentarse Mesón Rueda (R O C. 11.763)

SE NECESITA chica buen sueldo Vitoria, 30, 9.º, izquierda Teléfono 207140.

CHICO para mostrador de 15 a 16 años, se necesita Mesón Froilán Sombrerería 25 (Registro O. C 11.445)

SE NECESITAN chicas de servicio Escriban a Antonio Velasco Hostal «El Puente» Medina de Pomar (Burgos).

SE NECESITA chica fija, con informes. Miranda, 3, 3.º derecha.

SE NECESITA ayudante de barra. Informes, calle Madrid, número 70. Teléf. 209038 (R. O. C. 11.500).

MUCHACHA para señora sola se necesita. San Juan, 26. 2.º, B.

FAMILIA seria viviendo en Madrid. Necesita chica formal para trabajar en su casa interna. Muy buen sueldo teléfono: 2500395 MADRID.

SEÑORA para fregadero y limpieza, se precisa en Mesón El Peregrino. Calle Hospital Militar 12. (R. O. C., 11.005)

HOTEL de tres estrellas en Andorra (abierto todo el año), precisa urgente camareras de habitaciones, pago pesetas 10.000 mes. Presentarse Santa Clara n.º 36-6.º letra H.

SE NECESITA asistenta, mañanas enteras o hasta las 5 de la tarde. Avda. Reyes Católicos Edificio América, 5.º-B Teléfono, 227699. Informes tardes.

GANEN dinero hasta 25.000 pesetas mensuales. Ambos sexos. Cualquier edad. Con trabajos sencillos en casa Solicite información incluyendo cuatro pesetas en sellos de Correos a Labor Alba, Ref. 47 C. Enamorados, 23. Barcelona (13).

SE NECESITA chica y estudiante para niños. Avda. Reyes Católicos, 9, 1.º, A.

SE NECESITA chica fija, poca familia. San Lesmes, 18, 6.º, C.

SE NECESITA señora Razón Bar Polvorilla. Plaza Calvo Sotelo, número 9.

NECESITO cocinera a partir de las 8 de la mañana, llamar al teléfono 202499.

SE NECESITA señorita dependiente para despacho Razón Tintorería Iris Carretera Logroño, 5.

SE NECESITAN operarias mayores de 18 años, para trabajar en empresa Llamar al teléfono 203445 de Burgos. (R O. C. 18 Llodio)

SEÑORA limpieza necesito. «Payno» Marqueting» Exteriores Mercado Norte, 13 Burgos.

SE NECESITA asistenta de 9 a 5, poca familia, no hay niños. Plaza Santo Domingo Guzmán, n.º, 16 (Tienda).

MESON La Cueva necesita señora para la limpieza. (R. O. C. número 11.839).

NECESITO chico para mostrador. Bar Mandi Fernán González, 7. (R. O. C. 11.842).

SE NECESITAN peones, interesados pasarse por Avda. del Cid 75 bajo. (R. O. C. número 11.841).

SE NECESITA dependiente de mostrador. Cafetería Mini. (R. O. C. 11.848)

APRENDIZ adelantado o aprendiz para carnicería necesito. Teléfono, 205514. (R. O. C. 11.853)

NECESITO conductor de taxis. Informes, teléfono 200621. (R. O. C. 11.857).

NECESITO chica fija Lain Calvo, 15, 1.º, izquierda.

SE NECESITA chica fija. Teléfono, 208279.

SE NECESITA chófer para taxis, Madrid, 68, 3.º, C. Teléfono 207168. (R. O. C. 11.846).

SE NECESITA barman y aprendiz de barman. Informes, Estación de Autobuses bar. (R. O. C. 11.846).

SE NECESITA asistenta, tardes de seis y media a diez y media. Avenida Reyes Católicos, Edificio Cisneros. 7.º, B.

MATRIMONIO con poca familia desea empleado de hogar bien retribuida para Bilbao. Informes en Avda. del Cid. n.º 2. 1.º. izqda.

SE NECESITA chica externa, buen sueldo. Paseo Isla, 7, 7.º, A. Beire.

CHICO para recados se precisa en Calzados Pérez (R. O. C. 11.819).

GANE mucho dinero trabajando en casa. no lo dude infórmese enviando sólo 4 pesetas en sellos Promociones Zirconn Vía Augusta, 105. Tarragona.

COCINERA, 30-50 años interna informes, 10.000 pesetas. Neguri (Vizcaya) telf., 634824 (Bilbao).

SE NECESITA fontanero. Teléfono 206563 (R. O. C. 11 830)

SE NECESITA señora de limpieza, Mesón Astorga. Avellanos, 8.

SE NECESITA chica de 9 a 7 tarde, muy buen sueldo. Francisco Sarmiento, 8, 7.º B.

SE NECESITA aprendiz de 14 años para taller de joyería. Arco del Pilar, 4 1.º. (R. O. C. 11 843).

SE NECESITAN dos empleadas de hogar, para Bilbao, buen sueldo. Teléfono, 215765.

SE PRECISA pastor en finca Espinosilla, preferible casado; informes, Andoquio Ordóñez, Santander, 6 Burgos. Teléfono. 208561. (R. O. C. 11.863).

PASTOR para finca en Burgos, preferible casado con ayuda; sueldo sobre 200.000 pesetas, casa con servicios, luz y leña: informes, Félix Marijuán, Héroes del Alcázar, 4. Burgos, de 5 a 7 tarde. (R. O. C 10.863).

SE NECESITA chica fija, Moneda 2, 5.º, derecha.

GUANTES Jan, necesita costureras guantes, cosido mano. Razón: Alfonso X el Sabio, 42. (R. O. C., 11.859).

CHICO 14 años, necesita Casa Venancio García, Espolón. 2. (R. O. C., 10.743.

URGE chica para Madrid, sueldo a convenir División Azul 3, 2.º, Dcha.

SE NECESITA chica externa con informes. Plaza de la Cruzada, 6 8.º C.

SE OFRECEN 2 señoritas cultura superior para oficina, consulta de médico, dependientas boutique zapatería, mueblería. Calle Vitoria, 162, 8.º G.

Compras y ventas

COMPRO lana vieja Avenida del Cid Teléfono 223239

VENDO estanterías metálicas góndolas y expositores Vitoria 19 teléfono 203837

AZULEJOS blancos color serigrafía desde 1,50 pesetas unidad Carretera Logroño 19 Teléf 221220

PAVIMENTOS para terrazas naves y garajes desde 100 pesetas metro cuadrado Carretera Logroño 19 Teléfono 221220

SE VENDE tijera circular, para cortar tiras, discos, arandelas de chapa. Ebro, núm. 24

OCASION vendo lavadora perfecto funcionamiento y cocina de gas con tres fuegos. Informes teléfono 220182.

COMPRO colchones de lana y objetos usados. Paso a domicilio. Teléfono: 200374.

CACHORROS vendo, puras razas, collies, mastines coockers, perdigueros pointers, setters, grifones, desde 6.000 pesetas con pedigree. Residencia canina «La Navillas» Teléfonos, 206026 200013.

VENDO coche de niño «Jané» 1.500, seminuevo, precio 2.200 pesetas. Teléfono, 207104.

COMPRO esquíes en buen estado, de 1,95. Llamar al telf., 226179.

VENDO canarios, Valentín Jalón, 11, 5.º, derecha. Tardes.

VENDO remolque agrícola seminuevo Informes Alto de Villalbilla (frente Bodegas Cibbe) Taller mecánico

SE VENDE piedra de sillería a 10 Km., carretera general. Informes: Teléfono, 208997.

Enseñanzas

MATEMATICAS, Física y Química Bachillerato Teléf 207884

PREPARACION oficinas Bancos Secretariado Idiomas. Taquigrafía Mecanografía. Oposiciones Academia Centro

BACHILLERATO, cuarto quinto sexto Reválida Cultura General Certificados estudios Graduado Escolar Academia Centro

INGLES bolsas de estudio de 12.000 pesetas viaje a Londres final curso «Onetwelve» San Lesmes 3 3.º

GRADUADO escolar, máximos resultados Bachilleres. Matrícula abierta Teléfs 207910 y 205266.

ACORDEON solfeo, piano Profesor diplomado Horario a convenir. Pisones 14.

FRANCESA nativa, licenciada en castellano daría clases de francés en centro docente Teléfono 206519

MATEMATICAS, Física química Sexto, quinto, C.O.U. Vitoria 164 Apartamento 8.º.

CLASES matemáticas, física, química 5.º, 6.º Reválida. E. G. B Grupos individualmente Llamar. 223299.

PROFESORA diplomada, da clases de francés. Teléfono 202385.

SE DAN clases de EGB. Teléfono, 226469.

DOY inglés profesora titulada. Telf. 200013. Llamar 3 a 6.

CLASES matemáticas, física, química, reválida, por profesora. Barrantes, 2, 2.º.

CONTABILIDAD, Matemáticas, Mecanografía, Taquigrafía, Francés, Inglés, Correspondencia, Prepara «Centro de Estudios Burgalés».

GRADUADO Escolar Bachiller, Reválida, C.O.U., Oposiciones Ministerios, General Básica, prepara «Centro Estudios Burgalés» en Gamonal, Francisco Grandmontagne, 7.

DOY clases de cálculo integral y diferencial, Algebra moderna ,Física y Estadística Matemática. Telf. 204693. (Llamar de 3 a 4 tardes).

Fincas

VENTA de pisos y lonjas en Vía de Empalme Construcciones Serrano

VENTA de locales exentos Teléf 205803

FINCAS rústicas compro Ofertas informando situación capacidad etc. al apartado de Correos 116 Burgos

SE VENDE piso amueblado, céntrico calefacción central Interesados pasarse por Avenida del Cid. 75 Tienda materiales de construcción

VENDO local con patio grande y maquinaria obra en buen estado barato Benedictinas de San José núm 11 Ver de 5 a 6

VENDO pensión en pisos propios con 30 huéspedes fijos También se traspasaría — Cantero Concepción 2

SE VENDE carnicería por no poder atender, instalada zona comercial, con cámara de albañilería autorizada para vender fresco o congelado. Plaza Logroño, interior, n.º 1. Teléfono 224423.

SE VENDE piso. Alhóndiga, 3 3.º. Teléfono, 209708.

OPORTUNIDAD vendo piso calle Villarcayo, 5 habitaciones sol todo el día gasto totalmente reducido Informes teléfono 220182.

VENDO piso totalmente amueblado, 2 cocinas, 2 baños, 165 m2. en zona de gran porvenir. Llamar teléfono 223221.

SE VENDE piso en Avenida Cid 89 3.º B

SE VENDE piso con patio. Teléfono, 206399

VENDO casa, cochera, y 380 metros solar: todo anejo; en Ubierna (Burgos). Estupenda situación. Tratar Néstor Carballeda. calle Alfareros n.º, 24 4.º h 4 Telf 209100 Burgos.

SE VENDE piso en Avda. del Cid, 44, portería.

SE VENDE piso todo exterior 4.º, Avenida del Cid 63, tardes

SE VENDE piso seminuevo, Avenida Eladio Perlado, n.º 1, 3.º, D Informes, portero.

VENDO piso Bda. Inugara, sin gastos, calefacción individual teléfono 223401.

COMPRO piso, ofertas, telf. 222907.

Ganados y aperos

VENDO dos vacas pias, segundo parto Serafín del Río, Hormazuela

SE VENDE 10 ovejas emparejadas para tratar José Antonio López en Villaldemiro

SE VENDEN 80 ovejas de vientre, y 40 corderas. Valentín Nestar. Osornillo. (Palencia).

COMPRO remolque tractor usado, mínimo cinco toneladas. Teléfono, 204491.

VENDO 60 ovejas, tratar Angeles Rodríguez Velasco, en Huérmeces (Burgos).

SE VENDEN vacas de leche Evaristo González Frandovinez

SE VENDEN vacas holandesas, recién paridas. Tratar, Luis López. Palacios de Benaver.

VENDO vaca tercer parto, abocada a parir, y dos dando leche Teléfono 59. Castrojeriz.

VENDO tractor Ebro 155, remolque y aperos. Ponciano Valdivielso. Villariezo.

Huéspedes

DOY pensión completa, calefacción y agua caliente, Vitoria, 164, 4.º, B.

ADMITIRIA 2 huéspedes, pensión completa, San Francisco, 149, 7.º, D.

DOY pensión o dormir. Llamar teléfono 203213.

PENSION calle Madrid, 36, 2.º. izquierda.

SEÑORA sola da pensión completa, Plaza San Bruno 10, 2.º, B. Gamonal.

PENSION completa, Plaza San Agustín, 1, 4.º, E.

DOY pensión completa o sólo dormir, Santa Clara, 19. 2.º. izquierda.

Pérdidas

HALLAZGO oveja en Temiño. Tratar con el alcalde.

PERDIDA perra de 7 meses blanca con manchas negras. Gratificaré entrega Alfonso X el Sabio, 10, 3.º, derecha. Teléfono 229956.

PERDIDA pulsera oro con perlitas blancas y colgante, y bolso viaje olvidado parada taxis Santo Domingo Teléfono 200945. Diputación ático.

PERDIDA, día 3, en sector Lavaderos. Perra perdiguera 6 meses, pelo moteado pintas blancas y marrones. Se gratificará. Llamar teléfono, 221799.

Televisores

REPARAMOS al día televisores todas marcas Tele-Orly Teléfono 200297

TELEFUNKEN Servicio oficial. Santa Agueda 30 Teléfonos 201541 208304

REPARACION televisores todas marcas Servicio urgente domicilio. Telefs 201986 204657.

M.E.C.D. 2017

Anuncios por palabras

RADIO Caracas Reparación urgente televisores todas marcas a domicilio Instalación y reparación de antenas colectivas e individuales Servicio técnico Marconi Calzadas 18 Teléfono 221529

«ELBE» Televisión, lavadoras Servicio técnico oficial a domicilio. Teléfono 220294

T.V GAMONAL repara su televisor a domicilio en el día Todas marcas Con garantía Teléfono 229842

ELBE. Servicio oficial. Reparaciones todas marcas. Santa Agueda 36. Tels. 201541 - 204657.

Traspasos

SE TRASPASA local céntrico con instalación propio comercio. Teléfono 202439

AUTOSERVICIO Calzadas alimentación traspaso buena clientela Calzadas 88 Teléfono 221085

TRASPASO mercería, perfumería, nor no poderla atender, mucha clientela. Telf., 221237.

SE TRASPASA bar, por no poderlo atender. Teléfono, 220864.

SE VENDE, traspasa o alquila tienda comestibles, con vivienda, por no poderla atender. Teléfonos, 206231 - 201738-226302.

Varios

FUNERARIA San José Traslados Entierros Avenida del Cid 83 Teléfono 209452

ELECTRICISTA de urgencia a domicilio. Teléfono 229515.

STYLOS trabajos de imprenta entregados en 24 horas Junto Capitanía Teléfono 209629

STYLOS. Librería fotocopias desde 50 céntimos Junto Capitanía Teléfono 209629

PISOS. Acuchillados barnizados. «Limpiezas Pulidor». Lain Calvo. 7. Teléfono 203699

Offset

y toda clase de trabajos tipográficos en TALLERES GRAFICOS «Diario de Burgos» Calle San Pedro Cardeña, 34, teléfono 237358 y «Papelería Tagra», calle Vitoria, 13 teléfono 202852

IMPRESOS comerciales, cartas timbradas tarjetas de visita invitaciones prospectos de propaganda etc. TALLERES GRAFICOS «Diario de Burgos», calle San Pedro Cardeña, 34, teléfono 207358 y «Papelería Tagra», calle Vitoria, 13 teléfono 202852

Nuestros teléfonos:

Admón. 207148-49
Redacción 201280

nuestra PROVINCIA

ARANDA

A VUELTAS CON EL CRUCE DE «LA CADENA»

Aunque se nos tache de machacones, hemos de volver otra vez con el peligroso cruce de «La Cadena» del que no ha muchos nos ocupábamos para dar información de una colisión que se produjo entre dos vehículos por no haber hecho stop uno que venía por la carretera de Valladolid que por esa circunstancia colisionó como decimos con otra procedente de la carretera de Madrid que lógicamente tiene preferencia por tratarse de una carretera de primer orden.

Con posterioridad a esa información nos informamos que en otra ocasión estuvo a punto de producirse otra colisión que tuvo el mismo motivo, un vehículo procedente de la carretera de Valladolid, no hizo stop y gracias a los frenos y a la habilidad de los conductores no se produjo la colisión, pero el susto fue de los que hacen época.

En la mañana del lunes, no concurrieron las circunstancias de serenidad de los conductores y la colisión, se produjo y aunque no hubo víctimas que lamentar, los daños en los vehículos fueron de consideración.

Se da la coincidencia de que todos estos accidentes se producen precisamente cuando no está montado el servicio de la dos colisiones tuvieron lugar por la mañana (el servicio se suele montar sobre las nueve de la mañana y aquel otro accidente que se evitó ocurrió por la noche cuando ya se había retirado el servicio de la Guardía Municipal.

De todo esto se desprende que mientras está montado el servicio parece que los conductores son más conscientes de su obligación, pero al no existir tal servicio, circulan sin ningún género de precauciones, pudiéndose deducir de todo esto que urge la instalación de algún servicio en horas en que no está el de los guardias para contener los impulsos de los conductores, considerando que el medio más idóneo es el de la instalación de semáforos.

Si en lo que venimos diciendo no se han producido víctimas, afortunadamente no se puede garantizar que en posteriores accidentes ocurra lo mismo, es decir que el riesgo de accidentes con víctimas permanece, ya sea por la imprudencia de los conductores que no hacen el «stop» previsto en el Reglamento de Circulación, ya sea por otras circunstancias que surgen cuando menos se espera.

Como pueden apreciar nuestros lectores hay que arbitrar alguna solución a este estado de cosas, teniendo en cuenta que la existencia del riesgo es contínua y sobre todo es preciso prevenir antes que curar, pues después del accidente con víctimas, nadie, puede volver a la vida a los que tengan la desgracia de morir.

BANDO DEL AYUNTAMIENTO:

El alcalde-presidente del ilustre Ayuntamiento de esta villa de Aranda de Duero, hace saber:

Primero: Que la cobranza de las tasas y arbitrios municipales correspondientes al corriente año de 1974 de los siguientes conceptos:

Solares sin edificar, alcantarillado, vuelos y miradores, letreros, escaparates y anuncios, inspección de establecimientos, entrada de vehículos en edificios y solares, desagües de canalones, patios sin pavimentar, vigilancia especial de establecimientos, recogida de basuras y matrícula de rodaje, se verificará en este Ayuntamiento durante los días hábiles comprendidos desde el 10 del mes actual, hasta el 25 de Diciembre, ambos inclusive, por la Oficina de Recaudación del mismo, que permanecerá abierta al público en horario de 10 a 14.

Segundo: Los contribuyentes, que no verifiquen en dicho plazo el pago de sus respectivas cuotas, podrán hacerlo sin apremio, pero con el recargo de prórroga del 10 por ciento, desde el día 26 de Diciembre hasta el día 10 de Enero, ambos inclusive en el mismo lugar y horario expresado.

Tercero: Transcurridos dichos plazos, los contribuyentes que no hayan realizado sus deudas, incurrirán, sin más notificación ni requerimiento, en el único grado de apremio con recargo del 20 por ciento, todo conforme al vigente Reglamento general de Recaudación de 14 de Noviembrede 1968.

Lo que se hace público para general conocimiento y el más exacto cumplimiento.

ALGO MAS SOBRE EL PARTIDO DEL PASADO DOMINGO

Francamente, aunque uno pretenda estar en todo, por muy bien que se pretenda hacer las cosas, a veces se sufren omisiones debidas a muy diversas circunstancias, de ahí que hoy nos veamos precisados a aportar algunos datos complementarios del encuentro de la última jornada que se produjeron en el partido Arandina - Peñaranda, que consideramos de interés para nuestros lectores:

En nuestra reseña del partido publicada en el número de ayer deciamos que cuando iban 18 minutos de juego de la primera parte, el colegiado mostró la tarjeta blanca al jugador local Tobes, pero se nos pasó el reseñar otra demostración del colegiado que se produjo en el minuto 30, cuando la Arandina, marcó su cuarto tanto, por mediación de Fernández.

El portero del Peñaranda y varios jugadores visitantes protestaron de la concesión de ese tanto y el colegiado mostró la tarjeta blanca al portero salmantino, por protestar sus decisiones, pero no quedó ahí la cosa.

Finalizando el partido con el resultado ya conocido de 4-2, el colegiado Sr. Arce, parece ser que al extender el acta del partido hizo constar una amonestación colectiva a los once jugdaroes del Peñaranda, tal vez basado en que no sólo fue el portero, sino también otros jugadores, los que intervinieron en la protesta, haciendo cumplir, a lo que se ve, fielmente en el Reglamento, con lo que ha salido perjudicado todo el equipo visitante.

Sin comentarios.

las rentables

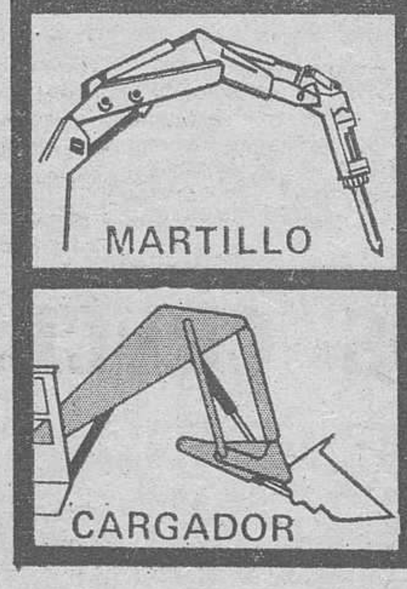

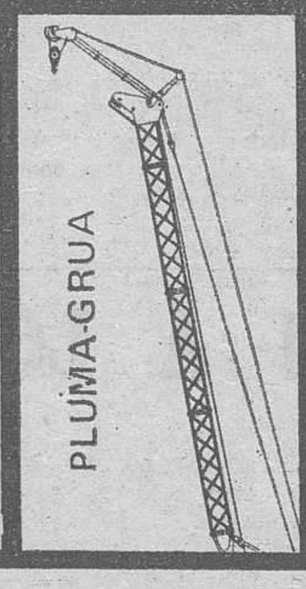

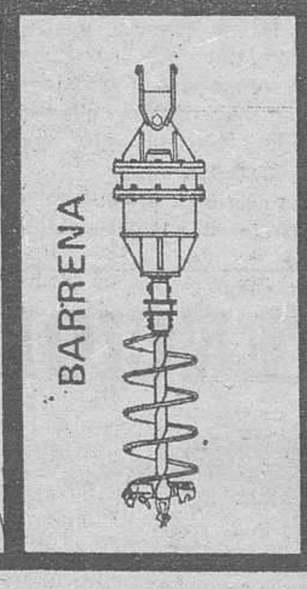

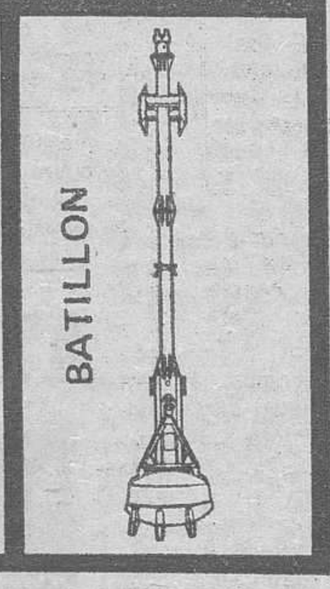

Para obtener el rendimiento que busca, al más bajo precio de costo, elija entre LAS 20 "RENTABLES" Poclain la excavadora mejor adaptada a las necesidades de su obra.

LAS "RENTABLES" le aseguran el mismo rendimiento durante toda la vida de la máquina. Su empleo continuo está garantizado por la más amplia gama de equipos adaptables y por el servicio de asistencia técnica Poclain.

Poclain

Deseo recibir, sin ningún compromiso, amplia información a todo color, sobre las excavadoras POCLAIN

NOMBRE .....

EMPRESA .....

FUNCION .....

DIRECCION .....

.....

DISTRIBUIDO POR:

J. GARCIA MARIGIL

Pisones, 5 Telf. 20 89 46
BURGOS
Avda. de Valladolid, 1 Telf. 72 09 66
PALENCIA

M.E.C.D. 2017

MIRANDA ⇦ ⇨ ACTUALIDAD

R A P P E L

Primeros recuerdos

Una vez más con todos vosotros. Como cada semana.

Cumpliendo, lo mejor posible, con una cita que, trata de vigorizar y fortalecer la incipiente o arraigada afición montañera existente en cada lector.

Estoy solo, sentado cómodamente y con la mirada un tanto perdida. Mirando sin ver Sonrio *sin cesar, recordando tra*vesuras juveniles y tratando de dar luz y enfoque a aquellas secuencias vividas y que se pierden en la lejana tarde gris de los años cincuenta.

Por fin ordeno mis ideas.

Durango, (Vizcaya) año de 1951. Colegio-Internado de San José de los Padres Jesuitas. En él unos trescientos muchachos internos y cien externos, cursando estudios de bachiller.

Entre los internos dos «divisiones», como en un campeonato. Pequeños y mayores *Eterna y continua rivalidad.*

De profesores, jesuitas jóvenes con muchas ganas de trabajar en los destinos encomendados.

Años felices en los que el estudio, los juegos, las excursiones etc., te absorbían por completo y no pensabas en lo que, sin pasar mucho tiempo, llegarías a ser en la vida. Salíamos de paseo los jueves y domingos, aglutinados en aligarradas filas, formando una especie de, batallón de pantalón corto, al mando de un cura, con sotana como los de antes.

Nuestros itinerarios preferidos eran, o aquellos que discurrían por entre los tupidos bosques de pinos y que te conducían a Urquiola, Betsaide o a la Ermita Juradera, o aquellos *otros que, zigzagueando, trepa*ban rápidamente hacia los pe*ñascales y cumbres del Muga*rra, Amboto, Oiz, Udala etc...

Un día llegó al colegio un «maestrillo» nuevo. Es decir, un joven jesuita que tras cursar estudios de Filosofía, deberá dedicar uno o varios años de su carrera a la enseñanza en alguno de los centros dosús tiene diseminados por cada centes que la Compañía de Je*sús tiene diseminados por la* región.

Era una especie de «mili» que fogueaba al individuo antes de iniciar la Teología. El recién llegado, amante de la *Naturaleza y el Montañis m o, era Ignacio María Knorr, de Vitoria y uno de los supervivientes de la tragedia ocurrida en el transcurso de una escalada al Pico del Fraile, en Orduña.*

Enseguida unos cuantos de nosotros le convencimos para que formase, dentro de la división de los mayores, un grupo de Montañismo. Poco tiempo después se formaba y nacía el grupo de los «Saltamontes».

Ni que decir tiene que los privilegiados mirábamos por cima del hombro a todos los demás como si de «conejos» se tratasen...

Mi mejor recuerdo o anécdota de todos aquellos mis primeros años de Montañismo, lo ocupa un día de mediados de Febrero.

Era jueves y aproximadamente las catorce horas, cuando abandonábamos el Colegio recién comidos y con la merienda en la mano. Pero creo que esta última me la comí enseguida para que no me molestase al caminar, dentro del bolsillo del pantalón...

A buen paso enfilamos la carretera de Abadiano para situarnos perpendicularmente a la ladera norte que forma el collado, entre el murallón rocoso, próximo a Atxarte y el Amboto. En aquella altura, que se nos antojaba respetable por su dureza y desnivel, había instalada una gran bandera, con su mástil y enseña de hierro, visible desde Durango.

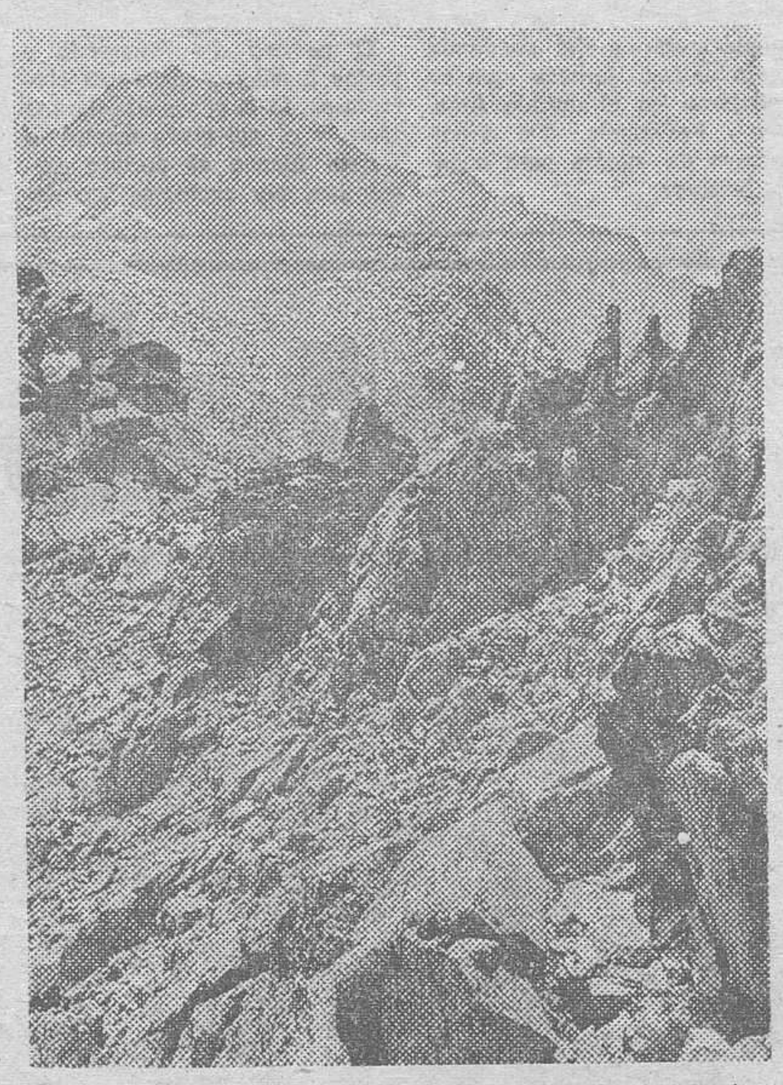

Crestas de la Sierra de Gredos

Su airosa estampa, contrastaba con el azul de los cielos y era todo un desafío para nosotros.

Nuestro caminar era vivo y recuerdo perfectamente aquel sol radiante, su juego con las sombras de los pinos, el aroma de la resina y el penetrante olor de la hierba recién cortada.

Salimos del bosque y comenzaron las fuertes pendientes de interminables pedreras cubiertas, cada vez más, de nieve a medida que ganábamos altitud.

Al poco, la gente se distancia, se fatiga resopla y descansa con demasiada frecuencia. Hay veces que nos hundimos hasta la barriga cuando pisamos la nieve falsa,que casi cubre un gran pedrusco.

Horas después estábamos calados, ya que el equipo era deplorable pero seguimos animosos porque sentíamos muy próxima la arista cimera del collado y nuestro objetivo.

Por fin hemos llegado y una gran alegría se esterioriza con gestos y palabras. Descansamos un poco, acurrucados tojuntos, en los canchales que forman la base de la bandera mientras el P. Knorr reparte chocolate, higos y pasas entre sus «saltamontes» pero no puede disimular la preocupación que exterioriza al advertir que la luz se esconde entre las sombras del atardecer, que la temperatura desciende rápidamente, que estamos muy mojados y que debemos de seguir un itinerario desconocido

La noche nos llega en un sendero lleno de obstáculos de nieve, que creemos desembocará en la campa de Urquiola.

Alguien lleva una linterna que resulta insuficiente para todos y que no impide que alguno de nosotros demos con el trasero y las narices en el suelo.

Poco después, un compañero, en una pisada, meterá el pie en un agujero cubierto nieve dura y la costra de hielo, como un cuchillo dentado le hará un corte soberbio a la altura de la espinilla.

Las cosas se empiezan a poner feas. Comienza a nevar y hablamos en voz demasiado alta como para sacudirnos el miedo que quiere hacer presa en nosotros.

Al fin damos con el buen camino y allí a lo lejos ocultas intermitentemente por la niebla que trata de envolverlo todo, vemos las amarillentas luces del Santuario de Urquiola

Menos mal, llegamos al calor, al bienestar temporal al descanso...

Recuerdo que dimos buena cuenta del pan con chorizo y vino que nos sacaron y pronto el calor y la alegría renació en nuestro organismo.

Orio, nuestro compañero mutilado, tuvo que quedarse allí y a grito pelado enfilamos la carretera del puerto interpretando ¡Qué se yo las canciones! mientras nuestros pies chapoteaban en el interior de nuestras botas inundadas de agua que empezaba a notarse caliente.

Aproximadamente a las doce de la noche llegábamos al colegio temiendo la reprimenda de P. Prefecto, pero contentos y triunfalistas. La bronca no fue suave pero compensada rápidamente con doble ración de patatas con arroz bien calentitas...

¡Cuánto me he acordado de aquellas horas intensamente vividas...!

Otros hechos, el que acabo de narrar, la bondad, el juvenil candor y la sensibilidad del P. Knorr, dejaron la huella de aquellos mis primeros recuerdos de montaña, resumidos en las primeras frases de una composición literaria que él hizo y que empezaba así:

«Tengo una cuerda en el corazón que vibra y se estremece al contacto de estas cuatro expresiones: El azul de los cielos, el gorjeo de los bosques, la brisa de las cumbres y el aroma de los prados. Se rejuvenece mi espíritu al respirar el frescor de la aurora y admirar la nitidez mañanera de un firmamento sin nubes...».

Javier IRUARRIZAGA

ATENCION A LOS CRUCES

Esta escena, con distintos protagonistas, claro, se viene repitiendo con demasiada frecuencia en nuestra ciudad. En esta ocasión hace unos días y en la calle de Logroño - Alfonso VI. El tortazo fue de órdago, pero la cosa se redujo a daños materiales. Siempre no va a haber tanta suerte y creemos que por parte de los conductores debe ponerse el máximo interés para evitar que estas escenas se sigan dando precisamente en zonas de perfecta visibilidad de amplias calzadas, etc. Es decir, con todos los factores favorables para una buena circulación.

ASI ES MIRANDA

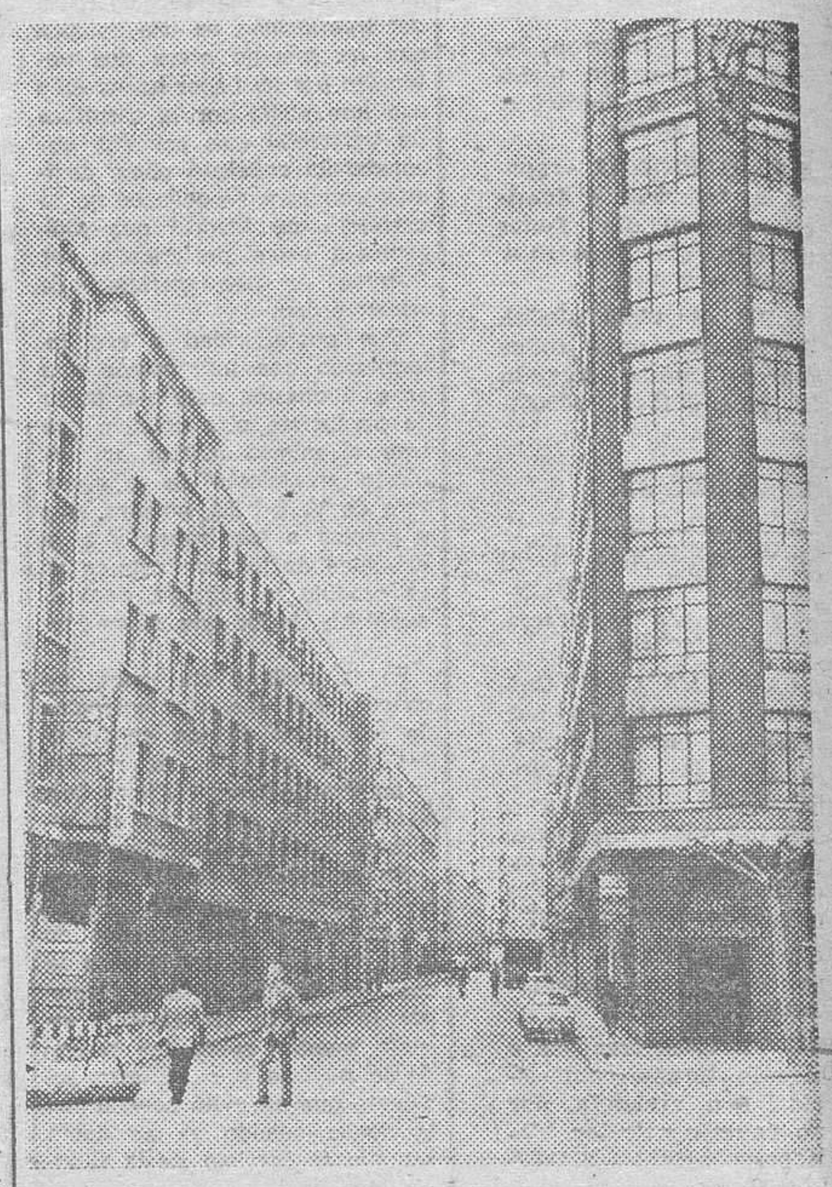

Cualquiera que después de unos pocos años, llegue a Miranda, se sorprenderá, cuando nada más salir de la estación de Renfe, encuentre ante sus ojos esta imagen de la calle de la ciudad jardín. Y se sorprenderá porque hasta hace relativamente poco tiempo esta zona era un conglomerado de casuchas y establos, huertos y campas cuya visión resultaba deprimente por el tremendo contraste que ofrecía con la cuidada urbanización de la cercana avenida del Generalísimo Franco, principal arteria mirandesa. Hoy la urbanización y la construcción de modernos edificios, han sustituído aquella fea imagen y la calle de la Ciudad Jardín se incorpora con todo merecimiento al casco urbano, enlazando la ya citada avenida con la calle de Logroño, a cuya primera plazoleta va a morir, después de cruzar por Cuartel del Este. Un incipiente comercio va ocupando las numerosas lonjas y pronto será una calle tan comercial como otra cualquiera del ensanche mirandés.

NOTICIARIO LOCAL

BANDO DE LA ALCALDIA

El alcalde presidente de este Ayuntamiento de Miranda de Ebro, hace saber:

Que todos los cosecheros de uva, sean propietarios, aparceros arrendatarios; todos los Sindicatos, sociedades, entidades o particulares dedicados a la elaboración o comercialización de vinos, mistelas mosto de uva vinagre u otros productos derivados de la uva, así como los que compren uva fresca pisada o de cuelga vinificable pertenecientes a este término municipal quedan obligados a presentar en este Ayuntamiento, durante el mes de Noviembre una declaración suscrita por triplicado por cada una de las bodegas o establecimientos que posean de las cantidades en litros de vino o de los otros productos que hayan elaborado clase y graduación de los mismos, así como de las existencias de cada una de ellos que procedentes de cosechas anteriores posean en la fecha indicada.

Los que incumplieren esta disposición estarán sujetos a lo que determina el decreto del Ministerio de Agricultura de 8 de Septiembre de 1932.

EL PROXIMO PARTIDO DEL MIRANDES

El domingo 10, jugará el C. D. Mirandés frente al Salmantino, en el Estadio Helmántico. Con este motivo, se pone en conocimiento de cuantas personas estén interesadas, que Viajes Avica pondrá autobuses a disposición de cuantos seguidores quieran acompañar al equipo para presenciar el partido.

CARNETS INFANTILES

Se invita a todos los niños de la ciudad amigos de acudir a Anduva a presenciar los partidos de fútbol y que aún no tienen carnet, que se pasen por las oficinas del club cualquier día laborable a sacárselo, pues a partir de esta fecha, no se consentirá la entrada al campo a ningún muchacho que no sea poseedor del mismo.

Se recuerda que este carnet es totalmente gratuito para los menores de catorce años y se facilita en el momento, con la sola presentación de la fotografía

El automóvil puede ser un arma mortal No la emplees ni contra los demás ni contra ti Respeta las normas de tráfico

M.E.C.D. 2017

EL BARCELONA ELIMINO AL FEYENOORD DE HOLANDA

En el encuentro de vuelta, venció anoche al actual campeón de la UEFA, por 3-0

Las figuras del partido fueron Cruyff y el extremo Rexach, que marcó tres goles espectaculares

Barcelona (Servicio especial. por Alvaro Castañeda). — Una rotunda victoria. por 3-0. da el pase al Barcelona a la tercera ronda de la Copa de Europa de los campeones de Liga. después de que hace dos semanas. arrancase un precioso empate en el campo del campeón holandés Feyenoord. Una preciosa victoria la de hoy. unida al laborioso empate de hace 15 días que resuelve una de las peores eliminatorias que podían tocarle a cualquier club. porque el Feyenoord es mucho equipo.

No se trata de desmerecer la gran actuación y el gran triunfo azulgrana. sino de dar al Feyernoord lo que le pertenece. El cero a cero de Holanda. como se ha demostrado hoy. no era una clara patente para salvar la eliminatoria. Eso lo sabían los jugadores del Barcelona. sobre todo. su entrenador Michels que ha tenido a parte de esos jugadores a sus órdenes en el equipo nacional por eso hubo nervios cuando los 22 jugadores saltaron al campo presentando estas alineaciones a las órdenes del colegiado británico Mr. Burns:

Barcelona: Mora: Rifé. Torres. Castos De la Cruz: Neeskens. Juan Carlos. Migueli: Rexach Clarés y Cruyff

Feyenoord: Treytel; Ramljak. Rijskbergen. Schneider Everse: Olsen. De Jong. Jansen Van Hanegen: Ressel y Kristensen.

Por las alineaciones. se puede comprobar que Michels lanzaba al campo a sus mejores efectivos de ataque. a falta del lesionado Asensi y del penalizado Marcial. Por el contrario el entrenador de los holandeses Coerver presentaba dos líneas paralelas —defensa y media— con dos puntas de ataque. Una formación moderadamente ofensiva. la del Barcelona. una estructura superdefensiva. la del Feyenoord. dispuesto a devolverle al Barcelona el 0-0. Si se presentaba la ocasión de alzarse con un triunfo. la táctica estaba perfectamente estudiada con muy severos marcajes a Cruyff. Neeskens y Clarés y con una perfectamente estudiada táctica del fuera de juego. que a veces llevaron hasta el centro del campo dejando hasta a cuatro azulgranas en fuera de juego. una táctica eficaz. como otras muchas pero que cuando se hace bien. —y sobre todo cuando sale bien— desconcierta al equipo rival y le hace jugar con muchos nervios.

Así ocurrió en el Camp Nou. sobre todo al principio. en que si bien era el Barcelona quien empujaba hacia adelante y el que mantenía más tiempo la pelota en su poder resultaban mucho más peligrosos los contraataques forasteros ante una defensa con abundantes huecos.

El juego. durante la primera media hora. resultó de enorme vivacidad. con derroche de energías por parte de ambos equipos. lo que provocó algunas fricciones que fueron realizadas por las intervencions enérgicas del árbitro Burns. pródigo y preciso a la hora de sacar a relucir las tarjetas.

En esos primeros 30 minutos funcionó perfectamente el dispositivo holandés y las oportunidades de gol se repartían a una por equipo. Cruyff. muy marcado no conseguía armar el equipo y sólo Rexach en noche inspirada llevaba por la calle de la amargura a su secante motivando buena parte de las aproximaciones peligrosas del Barcelona.

UN TANDEM FORMIDABLE

Las cosas estaban así de indecisas cuando. en el minuto 34, Cruyff, jugando por la derecha para escaparse del marcaje de Rysbergen, lanzó un centro pasado y con ligero efecto que Rexach cazó en plancha con la cabeza, colocando el balón en las mallas holandesas por la derecha del portero Treytel. El gol descompuso a los holandeses. El entrenador Coerver ordenó hacer ejercicios de calentamiento al delantero centro Creuz que había dejado en la caseta para afianzar su defensa. Sin embargo, el delantero centro no llegaría a entrar en el campo en esta primera mitad. Lo impidió en el minuto 36 un tarjetazo a De la Cruz, que dejó un tanto cojitranco a Olsen, y continuó impidiéndolo el segundo gol azulgrana.

Fue en el minuto 38. Cruyff, esta vez por su banda, consiguió un centro templado sobre la derecha de su delantera y Rexach, sin dejar que botara el balón, empalmó un derechazo cruzado que terminó dentro de la puerta holandesa. El 2-0 dejó tan estupefactos a los holandeses que, al minuto siguiente, se escapaba Rexach y largaba un centro monumental que Cruyff no acertó a meter en la portería holandesa cuando estaba solo ante Treytel.

La segunda parte ya con Creuz en el campo, sustituyendo a Olsen, el Feyenoord ganó en profundidad y se apoderó del campo, ciertamente ayudado por el voluntario repliegue barcelonista. Fue una táctica arriesgada la de Michels, pues en los primeros diez minutos de esta segunda mitad los holandeses dispusieron de cinco oportunidades de gol, malográndolas por falta de puntería o por la buena actuación de Mora.

Sin embargo, también el Barcelona disponía de sus oportunidades en este juego al contrataque, aunque menos notables que las holandesas.

Y a Michels terminó por salirle bien la jugada. Por una parte los holandeses fueron amainando poco a poco en sus ocometidas porque en su lucha por el gol abrían demasiados huecos y para taparlos debieron recurrir con frecuencia a las entradas demasiado duras a los delanteros azulgranas, así, en los primeros 20 minutos fueron amonestados Fan Hanegen, Ramljak y Hanssen, el juego bajó de calidad, paulatinamente, aunque los ataques holandeses aún mantuvieron la emoción

Pero llegó el tercer gol, nuevo centro de Cruyff, también desde la izquierda y remate inapelable de Rexach, sin parar la pelota... Un tandem glorioso el que esta noche han compuesto Cruyff y Rexach. A parte de este nuevo gol, que sentenciaba el partido, nuevas ocasiones holandesas y barcelonistas que no llegaron a cristalizar. Coerver se jugó su última baza sacando al campo al joven delantero Schoemaker, que fue recibido con grandes silbidos, recordándole que en el partido de Ida había lesionado a Mora y retirando a Jong. Schoemaker falló, por cierto, una ocasión clarísima de gol y, por su parte, Michels retiró a Costas, metiendo en el campo a Gallego —que no jugó mucho, pero sí lo suficiente como para ser amonestado— y, cuando sólo faltaban cinco minutos, retiró a Migueli dando entrada a Albadalejo, un buen partido, en suma, de ambos equipos, venció el Barcelona, que hizo merecimientos y que, sobre todo, tuvo mejor puntería, por el equipo español, notable la actuación de Mora, Torres, De la Cruz, Juan Carlos y Neskens, sobresalientes Cruyff y Rexach, por los holandeses muy buena la cobertura sobre todo Reysbergen y Scheneider y excelente el centro del campo, con sobresalientes para Jansen y Van Hanegen.

Otra historia de este choque estuvo en los graderíos, que no se llenaron del todo para alcanzar los 30 millones de taquilla, aunque sí rebasaron los 25. El frío, la lluvia y, sobre todo, la Televisión tuvieron la culpa. De cualquier forma, taquilla record y más con los derechos de Televisión para parte de Europa. Con esas recaudaciones pueden ofrecerse primas como las que esta noche han conseguido los jugadores barcelonistas: tres millones y medio de pesetas (a un cuarto de millón para trece de los alineados y medio millón para el gran Cruyff).

DURAN REVALIDO EL TITULO EUROPEO DE LOS "SUPERWELTERS"

Venció a Orsolics por inferioridad en el décimocuarto asalto

Berlín (Alfil). — José Durán ha revalidado su título de campeón de Europa de los pesos «superwelters» al vencer por inferioridad en el décimo cuarto asalto. al austríaco Johann Orsolics. En esta pelea. el español ponía voluntariamente en juego su corona. Ahora. con esta brillante victoria. el púgil hispano tiene grandes posibilidades de ser nombrado aspirante oficial al título mundial que ostenta en la acualidad el púgil norteamericano Oscar Alvarado.

La pelea ha tenido poca historia al final de los catorce asaltos que duró. En el ring se enfrentaban dos estilos de boxeo completamente distintos: por un lado estaba el madrileño. con gran capacidad ofensiva y un Orsolics empeñado en trabar al español para golpearle en los cuerpo a cuerpo.

Como es normal. la técnica del español se impuso a su rival. a pesar de ser dos años más viejo Durán. veintinueve por veintisiéte. llevó tdo el peso del combate y gastó a lo largo de los asaltos que duró la pelea. a su adversario. que acabó con el pómulo y la ceja derechos. totalmente abiertos y en muy malas condiciones.

Durán. a veces. puso de pie a los seis mil espectadores que se congregaron en el Deustchlandhalle de Berlín. debido. naturalmente a la precisa forma de colocar los golpes y de salirse una vez que sus puños ya habían cumplido su objetivo. Durán. ahora. tendrá que hacer la próxima defensa de su título —si no es nombrado aspirante al título mundial de Alvarado— frente al púgil germano Mike Dagge. al que ya venciera en este mismo escenario. el 3 de Septiembre. con claridad. en el undécimo asalto. teniendo que ser parada la pelea y declarado vencedor el español por KO técnico.

El español hoy ha impuesto su boxeo merced a su superior envergadura más de tres centímetros que su adverasrio pesando también kilo y medio más —69.300 frente a 67.800 Kgs.—.

Durán ha combatido en 62 ocasiones obteniendo 53 victorias (31 nos puntos. 2 por KO 8 por KO técnico 10 por abandono y 2 por descalificación) 7 combates nulos y dos derrotas.

Papelería TAGRA
FOTOCOPIAS EN EL ACTO
Vitoria, 13 Teléfono 20 28 52 BURGOS

Hoy, el Real Madrid juega en Viena

Atlético de Madrid-Derby County, en el Vicente Calderón y el Zaragoza recibe la visita del Grasshopper

Madrid (De nuestra Redacción). — Hoy, miércoles, se disputará la segunda etapa de la «ronda europea» de los equipos españoles en los torneos continentales de fútbol para Clubs. Se trata del Real Madrid, en la Recopa, y del Atlético de Madrid y Zaragoza, en la Copa de la UEFA. Como saben, el Barcelona ya adelantó su partido al martes, contra el Feyenoord, valedero para los octavos de final de la Copa de Europa de Campeones de Liga

Pero vayamos con los partidos que se juegan hoy miércoles. Los tres equipos españoles que hoy actuarán, en teoría. parten como favoritos para solucionar la eliminatoria y seguir adelante en sus respectivas competiciones. El fútbol español a través de los clubs y con las incorporaciones de jugadores extranjeros, brilla bastante más que a nivel de selección nacional. Los resultados son el mejor exponente de tal criterio.

El Real Madrid juega en el Prater de Viena contra el Austria en el torneo de la Recopa. El primer partido. jugado en el estadio Bernabéu en Madrid. finalizó con un rotundo tres a cero a favor del Real Madrid, conseguidos todos ellos en el primer tiempo. El equipo madridista resolvió de antemano la eliminatoria.

A las doce de la mañana el Real Madrid ha recibido un homenaje en la sede de la Embajada española en Viena. A las seis de la tarde se ha entrenado a las órdenes de Miljanic en el estadio del Prater escenario del encuentro contra el Austria. El entrenador madrileño apenas tiene algunas dudas para formar su alineación. Seguramente jugarán Miguel Angel, Camacho Benito. Tourino, Pirri, Grosso. Roberto Martínez, Breitner, Santillana, Netzer y Amancio

Los otros dos equipos españoles que actúan en torneos europeos, en la Copa de la U.E.F.A. son el Atlético de Madrid y el Zaragoza. Los dos actuarán hoy en sus respectivos estadios del Vicente Calderón y La Romareda El equipo madrileño se enfrenta al Derby Caunty, de Inglaterra.

El partido de Ida finalizó con empate a dos goles, excelente resultado de cara a la eliminatoria. De todos modos el Derby County será un rival muy difícil para el Atlético de Madrid.

Juan Carlos Lorenzo, por su parte, confía en que su equipo repita la actuación que realizó contra el Barcelona Si así fuera, seguro que el Derby County quedaría eliminado. Dieciséis jugadores ha concentrado el Atlético de Madrid con vistas a este encuentro. El equipo probable que salte al terreno de juego será Reina, Capón, Benegas, Panadero Díaz, Adelardo, Eusebio. Leal, Luis Gárate, Irureta y Ayala.

El Zaragoza fue el único equipo español que salió derrotado en el partido de ida de esta eliminatoria. Es una derrota mínima. Su rival es el Grasshoppe de Zurich un equipo que ha perdido sus últimos partidos. Por eso el Zaragoza parte también como favorito y se da como seguro su paso a los octavos de final de la Copa de la UEFA.

El equipo del Zaragoza que se enfrente al Grasshopper se diferenciará poco del siguiente:

Irazusta. Rico Ruiz. Igartua, Blanco, Planas, Violeta, Rubial, García Castany, Diarte, Arrúa y Soto.

TRABAJO

3 PUESTOS OFRECE IMPORTANTE EMPRESA INTERNACIONAL

PARA SU DEPARTAMENTO DE VENTAS

DEBERA POSEER:

— Soltura en el trato social.
— Cultura media.
— Dinamismo.
— Deseos de superación.
— Servicio militar cumplido.

DISFRUTARA:

— Elevados ingresos.
— Artículo muy conocido.
— Extensa clientela.

Si carece de experiencia nosotros le prepararemos mediante cursillo

Interesados, presentarse HOY en Hotel Fernán González, calle Calera, 17, de 10 a 1 y de 4 a 7.
Atenderá: SR ORTEGA

M.E.C.D. 2017

A PETICION DE TODA LA PLANTILLA QUEDA SIN EFECTO EL APARTAMIENTO DE LOS CUATRO JUGADORES DEL BURGOS

Sin embargo, por un principio de disciplina serán objeto de una fuerte sanción económica

Ayer tarde charlamos telefónicamente con el presidente del Burgos, señor Martínez Laredo, quien nos dio cuenta de que la Junta directiva del Club había recibido una petición unánime de todos los jugadores del Burgos en el sentido de rogar que quedara sin efecto la sanción de apartamiento del equipo para sus compañeros Gorospe, Juanito, Garrido y Romero. Los cuatro, en un noble gesto de humildad que les honra, habían acatado disciplinadamente la decisión de la Junta, expresando, asimismo, su propósito de no incumplir en lo sucesivo las normas fijadas, pero si bien ese rasgo no les exonera totalmente de culpabilidad, la directiva valorando y apreciando el alto espíritu de compañerismo y de unidad que el capitán, Sistiaga, mostró en nombre de toda la plantilla, ha reconsiderado su primitiva decisión, autorizándoles para entrenar y contando con ellos para las próximas enfrentaciones de Córdoba y de Madrid, ante el Rayo.

Esto, añadió el señor Martínez Laredo, no quiere decir, en absoluto, que la directiva renuncie a su acuerdo de sancionar los hechos que se dieron, en las circunstancias de todos conocidas, sino que, apreciando en lo mucho que vale ese espíritu de unidad de todos los jugadores del Club, acepta la petición de éstos, sin perjuicio de imponer a los afectados una fuerte sanción económica.

El señor Martínez Laredo concluyó diciendo:

—Entiendo que es elemental el mantenimiento de la disciplina, sin la cual es imposible toda acción deportiva eficaz y en consonancia con el esfuerzo del Club y de la afición. En esa línea estoy seguro de que me acompaña la unanimidad de los socios, que prefieren, indudablemente, exhibir una ejecutoria de auténtica dignidad profesional y ejemplar conducta en todos los órdenes, sobre todo en cuanto afecta al cumplimiento de medidas y normas dictadas por los directivos y técnicos, porque yo prefiero, de una manera esencial y creo que la afición también estará conmigo en esto, tener hombres disciplinados y eficazmente dispuestos a defender en todos los terrenos dignamente el pabellón deportivo de Burgos a la conquista de laureles deportivos, con detrimento de los más esenciales valores deportivos. Sin estos, a ninguna parte iremos. Con ellos podemos llegar muy lejos. Esa fortaleza rectora y ese sentido de la dignidad profesional no se perderán mientras yo sea presidente del Burgos.

—o—

N. de la R. — Ejemplarmente plausible es la información precedente. Plausible por el espíritu de unidad demostrado por todos los jugadores y, también, por la alta comprensión y sentido de responsabilidad puestos de manifiesto por la directiva. Claro que la decisión de ésta en nada puede influir respecto a las sanciones que el Comité de Competición imponga a Juanito. Porque esto es harina de otro costal. Pero, de todas formas resulta saludable apreciar esos dos botones de muestra relativos a cómo ha sabido superar el Burgos el delicado momento a que ayer hacíamos alusión.

Felicitémonos de ello.

ACLARACION

Al comentar las incidencias que se produjeron en el encuentro Burgos - Cádiz, del pasado domingo en «El Plantío», hacíamos constar que antes de iniciarse el mismo, se había procedido a la entrega de una placa de plata donada por el Club al veterano empleado del mismo, D. Angel Arnáiz. Pues bien ayer se nos aclaró que la placa en cuestión todo un detalle, era obsequio personal del entrenador y jugadores del Burgos C. F.

El presidente del Burgos Promesas sufrió un accidente de carretera

Se encuentra sometido a observación en la clínica de la Cruz Roja

Alrededor de las nueve de la noche del lunes, el presidente del Burgos Promesas, nuestro buen amigo don Alfredo Ortega Micieces, sufrió un accidente de carretera que pudo haber tenido fatales consecuencias.

El Sr. Ortega Micieces regresaba a dicha hora de la zona de Aranda donde había estado entregado a sus actividades profesionales al margen del fútbol y al llegar a las proximidades de Hortigüela y cruzarse con otro vehículo orilló demasiado y se salió de la calzada dando la vuelta de campana. Viajaba solo y al menos momentáneamente debió de quedar conmocionado. Cuando se rehizo observó que habían parado otros vehículos y que otras personas le ayudaban a salir del suyo un Seat 124 de lujo que quedó totalmente destrozado. El señor Ortega se quejaba de dolores en la espalda pero trasladado a nuestra ciudad en donde tiene su residencia pasó la noche en su domicilio. Ayer ingresó en la clínica de la Cruz Roja donde se le practicó un minucioso reconocimiento y quedó internado sometido a observación. Es posible que le hagan nuevas radiografías ya que al parecer cabe la posibilidad de que tenga deteriorada alguna vértebra.

Ayer mismo por la noche dialogamos con el Sr. Ortega Micieces quien nos facilitó los detalles del accidente y de su estado físico.

Le reiteramos nuestro cordial deseo de un pronto y total restablecimiento.

NUEVA QUERELLA DEL PRESIDENTE DEL VALENCIA

Contra el editor del periódico deportivo "Record"

Valencia (Alfil). — Mañana, a las doce, en el Juzgado Municipal número 8, se celebrará un nuevo acto de conciliación, previo a querella criminal, instado por el presidente del Valencia C.F., Francisco Ros Casares, contra Amador Chicote Gejo, editor del periódico deportivo «Récord».

En la papeleta de citación, se solicita que el demandado reconozca la paternidad de los ciertos textos publicados en su periódico el pasado día 7 de Octubre; que caso de no ser el autor, específico que la persona que los escribió bajo el seudónimo de «Spiderman», y en caso contrario que se avenga a rectificar públicamente e indemnizar al demandante en medio millón de pesetas.

Un poco de tu sangre puede salvar una vida. Acude a la Hermandad de Donantes de la Seguridad Social.

PERICO FERNANDEZ SE ENFRENTARA DE NUEVO CON FURUYAMA CON EL TITULO MUNDIAL EN JUEGO

La pelea se celebrará en España y queda descartado el brasileño Joao Henriquez

El campeón español reaparece hoy en Madrid, en combate televisado

Madrid (De nuestra Redacción). — Vuelve el boxeo a la capital de España, a su palacio de los Deportes, que inició su nueva temporada hace exactamente un mes con la pelea en que se puso en juego el título europeo de los gallos, título que conquistó el nigeriano-español Bob Allotey ante el francés Caudrón. La velada de mañana ha despertado más críticas que interés, y eso que se trata de la reaparición en Madrid, de Perico Fernández como campeón mundial de los superligeros.

Perico Fernández ha comenzado a ser «explotado» por el clan Bamala-Sabattini, como tenían proyectado antes de que se proclamara campeón mundial. Trabajo les dio a los promotores encontrar un rival para el boxeador zaragozano y a su medida. Martín Miranda ha dicho que no quiere enfrentar a su púgil contra un hombre experimentado. Un «zorro» del ring, aunque al final resultase más fácil que un boxeador desconocido. Ya verán ustedes como al final el rival de Perico resulta un «paquete» más de los muchos que se encuentran en este extraño mundo del boxeo.

Basta repasar los detalles de la velada de mañana. En un principio estaba previsto para el día viernes, día de la semana en que suelen disputarse esta clase de veladas. Pero Televisión Española decidió transmitirla y dijo que debía celebrarse dos días antes. Sus motivos tendría. Según el señor Bamala, organizador de la velada, el cambio de fecha se debió a la imposición de Jean Contres, que después resultó ser Juan Contras, y ahora es Winston Noel. No es un juego de palabras, sino más bien de personas o de boxeadores hasta ahora desconocidos en el mundo del pugilismo.

Contras o Contres, porque nadie ha dicho exactamente cómo se llama, se «lesionó» el domingo y a Madrid llegó su sustituto, sin aviso alguno, de la misma «cuadra» y taxista neoyorkino. Winston Noel no conoce el triunfo desde hace más de tres años. En fin, podemos dar por hecha la victoria de Perico Fernández, pero ahí no acaba la influencia del clan Bamala-Sabattini en torno a Perico Fernández. Conocidas son las pretensiones del brasileño Joao Henriquez, nombrado aspirante oficial al título mundial de Perico Fernández para enfrentarse al boxeador español en Madrid, Bamala y Sabattini, que en esto del boxeo son unos «maestros», no quieren perder el tiempo en discusiones y subastas y están realizando ya todas las gestiones necesarias para que se celebre de nuevo, esta vez en España, una pelea entre Perico Fernández y el japonés Furuyama, con el título mundial en juego. Esta pelea seguramente se disputará antes de finalizar el año.

IVAN RIGLOS

ALLOTEY-FABRIZIO

Génova (Alfil). — En la ciudad italiana de Campione se disputará la pelea por el título europeo de los pesos gallos entre el español Bob Allotey, actual campeón, y el italiano Salvatore Fabrizio, según ha anunciado hoy el manager del italiano.

No se ha fijado aún la fecha exacta del combate que se llevará a cabo en Diciembre próximo.

VENDEDORES

¿QUIEREN VDS. GANAR 1.000 PESETAS DIARIAS, VENDIENDO 2 ARTICULOS DE IMPORTACION? Diríjanse a: M. G. LARSSON C/ Gral. Yagüe, 13, Madrid - 20.

Chile y la URSS jugarán un partido en nuestra Patria

Todo indica que España será sede del mundial de 1982

Roma (Alfil). — La designación de Argentina para organizar los próximos campeonatos mundiales de fútbol no corre peligro, y se da por descontado que a España le será confirmada la organización de los campeonatos siguientes, que tendrán lugar en 1982.

Esta es la opinión más extendida entre los miembros y directivos de la "Federación Internacional de Fútbol" (FIFA) cuyo Comité ejecutivo se reunirá mañana en esta capital, y que será el encargado de tomar una decisión definitiva al respecto.

Hoy tuvo lugar una reunión de la comisión de la Copa del Mundo 1974, en cuya agenda figuraban como puntos principales: los ingresos obtenidos en el torneo mundial recientemente celebrado en Alemania Federal y la cuestión de la controversia entre Chile y la Unión Soviética.

En cuanto al segundo punto principal del orden del día, ha sido finalmente superada con una solución de compromiso la controversia entre Chile y la Unión Soviética:

Directivos de las dos federaciones futbolísticas, presentes en la reunión de la Comisión de la FIFA se han puesto de acuerdo para que sus respectivas representaciones nacionales disputen un partido en campo neutral.

«No ha sido aún establecida la fecha para este encuentro —ha declarado Renè Courtè— pero las dos partes han aceptado complacidas que la sede sea España, país que la FIFA ha creído oportuno elegir y proponer, en cuanto será precisamente España el primer país europeo que organizará nuevamente los campeonatos mundiales de fútbol, después del turno sudamericano previsto para 1978».

EL PRESIDENTE DE LA FEDERACION ESPAÑOLA DE TENIS, A ROMA

Asistirá a las reuniones del Comité directivo de la Federación Internacional

Madrid (De nuestra Redacción). — Mañana, miércoles, don Pablo Lloréns presidente de la Federación Española de Tenis, emprenderá viaje hacia Roma para asistir a las reuniones que en la capital italiana celebrarán el próximo jueves y viernes, los miembros de los Comités directivos de la Federación Internacional de Tenis y de la Copa Davis. Don Pablo Lloréns es uno de los diez miembros que componen el Comité de Dirección y el Comité ejecutivo de la Federación Internacional.

El tema más importante que se tratará en dicha reunión, según nos ha manifestado el propio presidente de la Federación Española, es el de la negativa de la India a jugar la final de la Copa Davis contra Sudáfrica. La India, como se sabe, no quiso enfrentarse al equipo de Sudáfrica en ninguna parte del Mundo.

Asimismo, entre los temas que se tratarán en las reuniones del Comité directivo de la Federación Internacional de Tenis que se celebrarán en el hotel Leonardo da Vinci de Roma destaca el propuesto por España que se refiere a la celebración de los campeonatos nacionales de tenis de cada país.

«España propondrá —nos dijo el señor Lloréns— que dichos campeonatos se celebren en una semana concreta señalada de antemano al respecto y que sirva como descanso del Grand Prix. Esta semana podría establecerse a primeros de Septiembre. La propuesta española tiene como fin principal que campeonatos nacionales no coincidan con algunos de los torneos del Grand Prix. Y es obligatorio según está establecido por las respectivas Federaciones Nacionales que todos los tenistas inscritos en ellas los disputen. De esta manera como en España ha ocurrido con Orantes algunos tenistas se ven perjudicados en la clasificación del Grand Prix. Si tal medida no puede llevarse a cabo el presidente de la Federación Española propondrá además, que entonces se le asignen un determinado número de puntos al campeón nacional en la clasificación del Grand Prix.

TRIUNFO DEL ESPAÑOL JUAN GISBERT

Estocolmo (Alfil). — El español Juan Gisbert ha vencido al sueco Douglas por 6-4 6-4, en partido correspondiente al Torneo Internacional «open» de tenis de esta capital.

En dobles los británicos John Lloyd y Mark Farrell vencieron al sueco Biorn Borg y a Gisbert, por 1-6 7-6 y 7-6.

M.E.C.D. 2017

LA PROXIMA QUINIELA

Jornada N.º 10 - Fecha: 10 - XI - 74

Por PESA

COMENTARIOS A LA JORNADA ANTERIOR

De las tres variantes del boleto pasado podemos decir que dos de ellas eran prácticamente seguras (Celta - R. Madrid y Cultural - Sevilla). y de la tercera. ocurrida como todos sabemos en el encuentro Burgos - Cádiz, también podemos asegurar que no era nada imprevista. aunque particularmente no la esperábamos. pero ciertos imponderables han ayudado a que nuestro juicio fuera desacertado: de los choques antes mencionados esperábamos algo más de los visitantes. puesto que el empate antes de los partidos favorecía al conjunto casero pero tal como se han desarrollado los noventa minutos parece ser que la igualada ha sido provechosa para el Madrid y el Sevilla

LA QUINIELA. PARTIDO A PARTIDO

1. ELCHE - R. SOCIEDAD. — Hasta la fecha. los forasteros han conseguido lejos de Atocha más bien nada ya que han perdido sus tres encuentros: sin embargo y pensando que los de Altabix se muestran bastante irregulares podríamos empezar nuestro comentario dando alguna oportunidad al conjunto forastero: no digamos que puedan llevarse los dos puntos. pero uno de ellos. no sería nada extraño.

PRONOSTICO: 1- X

2: MURCIA - GRANADA. — El panorama en este choque entre provincias hermanas nos parece que puede tener mucha miga: por un lado. los pimentoneros que no acaban de convencer en su terreno de la Condomina. y de otro. un Granada que parece haber encontrado el camino del gol. con la inclusión de Lorenzo en su delantera. Partido incierto y cuyo resultado puede ser cualquiera. por lo cual nos «gastamos» nuestro primer triple.

PRONOSTICO: 1 - X - 2

3: R. MADRID-BETIS. — Los madrileños siguen de líderes, continúan imbatidos a trancas y barrancas, y ahora reciben en partido Televisado a un conjunto como el bético, que hasta el momento presente, no ha hecho nada digno de mención; por lotanto, sorpresa sería, que los del Bernabéu, no sumen otros dos puntos a su ya nutrido casillero.

PRONOSTICO: 1

4: ZARAGOZA-CELTA. — Buen resultado el conseguido por los gallegos, la semana pasada, y que a tenor de las crónicas leídas, quizá la victoria hubiera sido más justa; de todas maneras, ya sabemos que no es igual jugar en casa, que luchar fuera de ella, y por si fuera poco La Romareda, es un campo, que permite abrigar pocas esperanzas, para los equipos que lo visitan; encuentro claro, en nuestro juicio, y naturalmente en favor del conjunto maño.

PRONOSTICO: 1

5: AT. BILBAO-ESPAÑOL. — Esperábamos, bastante más del conjunto vasco en Canarias, después del resonante triunfo ante los colchoneros, pero está visto que salir de casa, desinfla a la mayoría de los equipos; ahora toca partido en casa y habrá que seguir confiando en el factor campo, aunque no echamos en saco roto que los de Sarriá pudieran arañar algo positivo.

PRONOSTICO: 1-X

6: BARCELONA-LAS PALMAS. — El encuentro más claro de todo el boleto, el Barsa, está muy fuerte y forma un conjunto sin apenas fisuras, en todo su armazón; no hay, ni vemos ninguna razón para que el fútbol lánguido y cadencioso, de la Unión Deportiva consiga algo positivo en el Nou Camp; lo contrario sería una auténtica y millonaria variante a pesar de los millones jugaremos rebiosamente el uno fijo.

PRONOSTICO: 1

7: MALAGA-AT. MADRID. — Dos negativos arastra el conjunto de Marcel Domingo, que pueden verse aumentados el próximo domingo ,con la visita del cuadro colchonero; hay que reconocer que algo le pasa al equipo malacitano, no podemos saber qué es, pero lo que sí sabemos es que el conjunto forastero, puede perfectamente puntuar y hasta ganar. si el Derby County no le agota hoy. miércoles

PRONOSTICO: 1-X-2

8: GIJON-SALAMANCA. — Partido de signo casero, pero menos; los recién incorporados nos están mosqueando mucho, pues en Murcia no se llevaron un punto, gracias a las genialidades de García Soriano, de la Romareda sí se lo llevaron y del Camp Nou, salieron derrotados por 3-1, pero jugando muy bien y tuteando al Barsa, en muchas fases del encuentro; por lo tanto, damos posibilidades a los del Helmántico.

PRONOSTICO: 1-X

9: VALENCIA HERCULES. — También los alicantinos, se están mostrando bastante peligrosos, a la hora de jugar lejos del «Rico Pérez», pues vencieron últimamente en «La Rosaleda» empataron en Bilbao y perdieron por la mínima en el «Bernabéu»; con estos resultados fuera de su feudo podían sacar algo del «Luis Casanovas», pero tenemos que pensar, que el Valencia ya estará alertado y es un encuentro, que si impera la normalidad, debe ganar el cuadro de Ciric.

PRONOSTICO: 1

10: MALLORCA CASTELLON. — Ignoramos si los de «Castalla» van a continuar así toda la temporada, o el día menos pensado se acuerdan que son ex-primeras y ganan en cualquier terreno; si hemos de ser sinceros, esperamos que el triunfo sea para los del «Luis Sitjar», pero por si aquello de la rutina y de los empates para el equipo casero vuelve. vamos a pronosticar la igualada, reforzada con la victoria de los de casa.

PRONOSTICO: 1-X

11: HUELVA - OVIEDO. — En un sólo partido de los cuatro disputados por los astures fuera de «Carlos Tartiére», han dejado de puntuar y si mal no recordamos eso ocurrió en «El Sardinero», por lo tanto mal enemigo se ha buscado el recuperado Huelva y escribimos ésto, porque empatar en Tarragona no es nada fácil; de todas maneras no es un encuentro para pronosticarlo con alegría y aunque concedemos más ventajas a los forasteros, no podemos dejar de pensar que los equipos considerados más débiles cuando juegan en casa se agigantan y máxime cuando el enemigo es de los poderosos, por lo cual nos quedamos con todo lo permitido.

PRONOSTICO: 1-X-2

12: ALAVES - TARRAGONA. — Peligroso visitante el del domingo en «Mendizorroza», pues los catalanes de cuatro partidos jugados fuera de casa han puntuado en tres de ellos, por tanto papeleta difícil para el conjunto local, que no debe perder este encuentro para no verse a estas alturas ya lleno de negativos, esperamos una fuerte lucha en este choque y creemos que a lo más que puede aspirar el conjunto forastero es a un reparto de punto.

PRONOSTICO: 1-X

13: SEVILLA - SANTANDER. — El encuentro de la jornada, en la Segunda División; juegan el líder, contra su inmediato seguidor, con el agravante para aquellos, que los de la montaña continúan imbatidos, aunque mucha culpa de esto hay que echársela al guardameta del Rácing, que ha parado dos penaltis, en momentos cruciales. ¿Seguirán los visitantes, sin saber lo que es la derrota?, creemos que no, y opinamos que los sevillanos pueden y deben ganar este encuentro, hasta el punto de que vamos a colocar un uno fijo, sin dar ninguna posibilidad a la igualada.

PRONOSTICO: 1

14: CORDOBA - BURGOS. — Difícil encuentro para el conjunto castellano, pues los cordobeses reúnen un buen conjunto y son duros de pelar en su terreno, como lo demuestra el que nadie hasta la fecha ha sacado nada positivo del «Arcángel», incluído el propio Sevilla; de acuerdo en que un partido nada tiene que ver con otro, pero lo que ocurre es que por lo menos en su campo vemos superior al conjunto local.

PRONOSTICO: 1

CONSIDERACIONES FINALES A LA JORNADA

Ya sabemos y volvemos a repetir que jugar seis fijos y acertarlos todos es empresa harto difícil, al igual que pronosticar tres triples y que salgan otras tantas variantes, sin embargo en la jornada que tratamos sí parecen que se ven con claridad, por lo menos tres o cuatro victorias caseras y la suerte estaría en acertar las otras que pronosticamos a igual signo, si conseguimos esto, no esperamos en los ocho partidos restantes mucha variación, con respecto a nuestra idea

Nuestra quinielas queda como sigue:

Método directo: Tres triples y cinco dobles, cuatro boletos de 216 apuestas. Precio 4.320 pesetas.

Método reducido: Cinco boletos de 32 apuestas. Precio: 800 pesetas.

P. A. M. D. B. — Jornada 10 - Fecha: 10-11-74

1 Elche-Real Sociedad
2 Murcia-Granada
3 R. Madrid-Betis
4 Zaragoza-Celta
5 At. Bilbao-Español
6 Barcelona-Las Palmas
7 Málaga-At. Madrid
8 Gijón-Salamanca
9 Valencia-Hércules
10 Mallorca-Castellón
11 Huelva-Oviedo
12 Alavés-Tarragona
13 Sevilla-Santander
14 Córdoba-Burgos

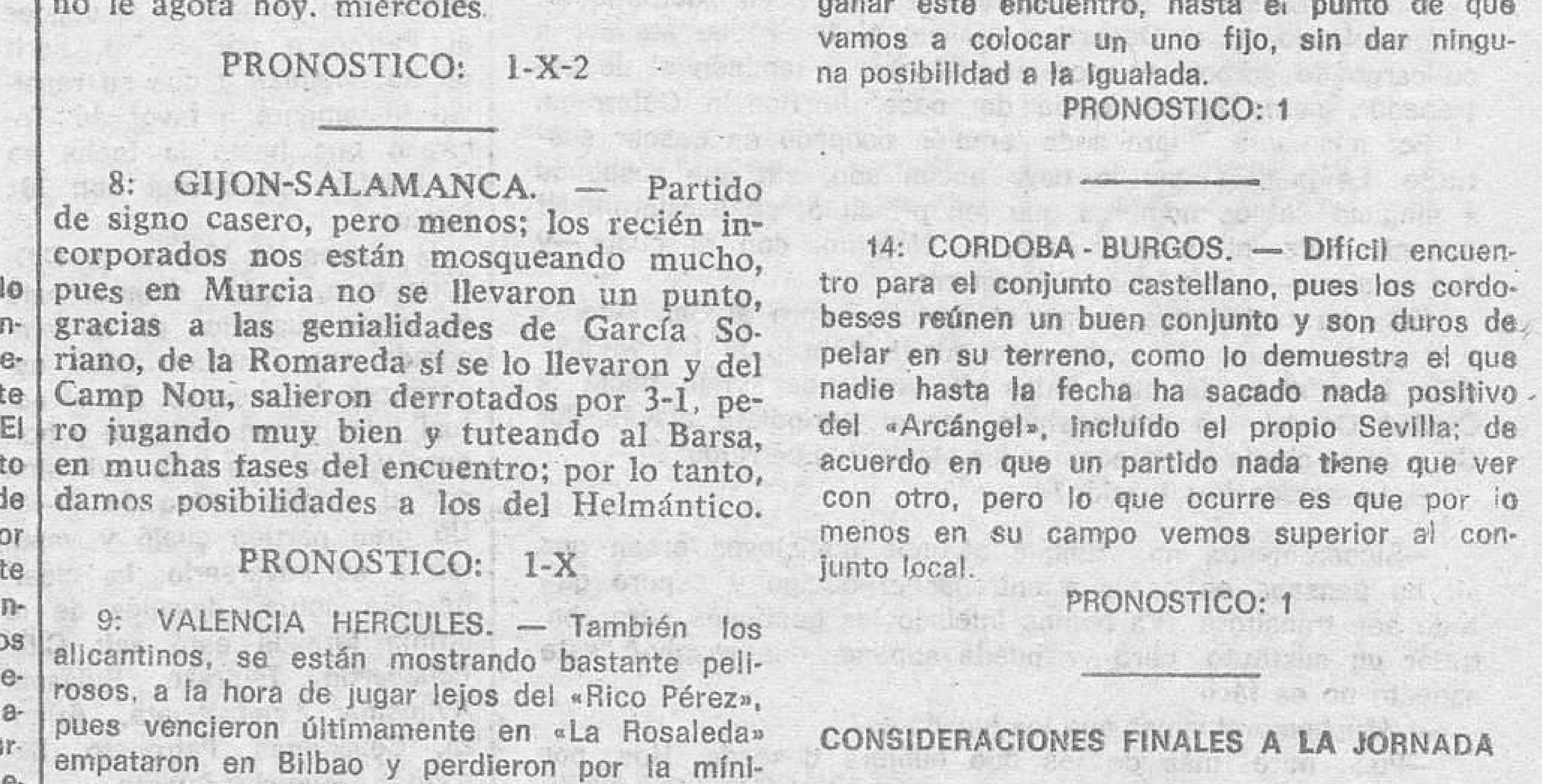

Mundial de Ajedrez

Primera victoria de Korchnoi sobre Karpov

Moscú (Alfil).— Víctor Korchnoi obtuvo hoy su primera victoria sobre su compatriota Anatoli Karpov, en la final del torneo de candidatos para el título mundial de ajedrez.

La victoria se produjo en el movimiento 79 de la partida décimonovena, que ayer fue aplazada.

Con este resultado, la puntuación es de 3-1 favorable al joven Karpov, cuando ya sólo restan cinco partidas para el final del match.

El vencedor de esta final se enfrentará el año que viene al norteamericano Bobby Fischer, campeón campeón mundial de la especialidad.

CICLISMO

OLE RITTER FRACASO EN SU INTENTO DE ESTABLECER NUEVAS MARCAS MUNDIALES

Méjico (Alfil). — El danés Ole Ritter fracasó hoy en su intento de establecer nuevas marcas mundiales de los cinco, diez veinte kilómetros y de la hora

El récord mundial profesional de la hora lo estableció Eddy Merckx el 25 de Octubre de 1972, en Méjico, con 49 kilómetros 431 metros. Ritter, en la misma pista, sólo pudo recorrer hoy 48 kilómetros y 739 metros.

Sin embargo, con su marca de hoy Ritter mejoró la que él mismo estableció también en Méjico en 1968, de 48 kilómetros 653 metros, récord mundial hasta que lo derribó Merckx cuatro años después.

Ritter ha dicho que el próximo viernes intentará de nuevo batir el récord de la hora en el mismo velódromo.

UN EQUIPO DEL KAS. EN COLOMBIA

Medellín (Colombia) (Alfil).— España aspira a «realizar un papel muy destacado» y está lista para demostrar la capacidad de su ciclismo, según ha afirmado hoy el entrenador del cuarteto del equipo «Kas», Eusebio Vélez.

El técnico se mostró sorprendido del recibimiento que la afición le tributó a su equipo tanto en Bogotá como en Medellín

«Para nosotros —dijo— ha sido algo sorprendente el recibimiento que se nos ha brindado. la gentileza de todos y en especial esa gran afición por el ciclismo, que indica que éste es un deporte de multitudes en Colombia».

Vélez declaró respecto a las posibilidades españolas que «en verdad estamos un poco «parados», pues tenemos cerca de un mes de no competir, pero sabedores de la importancia de la prueba internacional, esperamos hacer un destacado papel».

«España —Agregó el entrenador— siempre ha respondido con los aficionados en las Vueltas a Colombia, de modo que en este clásico no podemos quedarnos atrás».

El entrenador ibérico no quiso referirse a los favoritos, pero indicó que bien pueden ser el belga Eddy Merckx, si éste viene a Colombia: Felice Gimondi. «Cochise» Rodríguez y José Manuel Fuente.

El mirandés Sánchez dispuesto a defender su título nacional

Fleta tendrá que esperar

El próximo viernes, si lo anunciado no varía, el mirandés Sánchez —«El Chino»— defenderá su título nacional ante el aspirante Horacio Ruiz. El púgil mirandés está dispuesto a no perder su categoría de campeón ya que a lo mejor puede ser nombrado aspirante al título europeo si logra vencer a Ruiz. También diremos que la velada que se iba a celebrar en Vitoria ha sido aplazada y el púgil profesiona burgalés Fleta tendrá que esperar a una nueva oportunidad para subir a un cuadrilátero Por último diremos que la Liga Naciona de Boxeo aficionado se iniciará el próximo 30 del presente mes en curso Es muy posible que púgiles burgaleses tomen parte. Molledo reaparecerá ante la afición burgalesa a mediados del mes de Diciembre en el homenaje póstumo al que fue su gran «manager» Manolo García. Por el momento se desconoce el rival de Molledo.

SE NECESITAN
OFICIALES FONTANERIA
INTERESADOS
Teléfono 203294
(R. O. C. 11.739)

M.E.C.D. 2017

DOBLE COLUMNA

Por ARQUERO

RECAPITULACION

La jornada del pasado domingo ha dejado una estela de amargo sabor entre los aficionados. Y no ya por el resultado en sí —que incluso puede juzgarse hasta satisfactorio, tal como discurrieron las cosas— sino por las circunstancias que le precedieron y por aquellas otras que siguieron al partido con el epílogo de la sanción a varios jugadores, que en la mayoría de los casos es situación remediable. Sin embargo en cuanto a Juanito puede constituir el hecho mayor gravedad, porque la naturaleza de su falta la saca de la propia jurisdicción del Club, para entrar de lleno en la de la Federación.

Pero en todo cuanto ha sucedido, aunque existan hechos deplorables, nada se adelanta ya con adentrarnos en lamentaciones diversas Lo sucedido no tiene ya «vuelta de hoja» y lo que se precisa tan solo es aprovechar la lección para buscar remedios futuros, si bien esto ya no sabemos si tiene solución con relación a Juanito. El cronista recuerda perfectamente la charla que tuvo con el muchacho, a principios de esta temporada y su promesa de que él jamás se acercaría a ningún árbitro para formularle la menor observación, cualquiera que fuese la injusta situación que tuviera que soportar. A pesar de ello, ya ven, casi a las primeras de cambio ha surgido el problema..., que puede ser grave, si la Federación aplica la cláusula de reincidencia.

De cualquier modo, el espíritu de este comentario lo que pretende es insistir en la necesidad de recuperar la unidad del bloque burgalesista. Sólo así será posible sacar el rendimiento debido a esa fuerza y posibilidades que en el equipo se intuyen y se han manifestado en diversas ocasiones. Por supuesto que esto no se logrará con la dispersión, sino únicamente por el cauce de la compacta unidad.

En definitiva, vamos a ver si se mantiene firme e inabatible el bloque burgalesista, pues ha sido en esa unidad donde siempre ha basado sus mayores éxitos. Se enfrenta ahora a dos salidas muy difíciles, comenzando por la de Córdoba. Ahí puede radicar el quid para recobrar la confianza no digo que perdida aunque sí un poco maltrecha.

EIZAGUIRRE

Ignacio Eizaguirre se ha encontrado, un poco súbitamente, pluriempleado en el Deportivo Alavés, al tener que atender a su cargo de gerente o secretario técnico y también al de entrenador, como consecuencia del cese de Román Galarraga.

Por añadidura, hora anda también ocupado en buscar sustituto. Es posible que lo haya encontrado, sin que responda a ninguno de los nombres que, en principio, se barajaron. Ni Antonio Ruiz ni Juanito Arza, ni Negrillo, con el cual —y eso es cierto— habló Ignacio Eizaguirre...

Este ha tenido que dirigir el partido frente al San Andrés y a punto estuvo de sacar algo positivo; pero al fin se produjo la mínima derrota. Antes de emprender viaje hacia la Ciudad Condal fue entrevistado por el periodista alavés Pe-Go y de su charla entresacamos los siguientes párrafos:

—¿Le agrada la situación?

—Sinceramente, no Aunque algunos maliciosos crean que sí, no pensaba en pasar a entrenar el equipo y espero que todo sea transitorio Ya hemos iniciado las gestiones para contratar un sustituto, pero ya puede suponer que resolver este aspecto no es fácil.

—¿Muchos problemas con los jugadores?

—Pues mire, más de los que hubiera deseado. Hoy, por ejemplo, antes de comenzar el entrenamiento he tenido que solucionar «cosas» Durante el mismo he visto cierta tensión. Y ello me ha obligado, sin ir más lejos, a hacer salir del ensayo a un jugador que parecía dispuesto a entorpecer la labor de los demás. No quiero dar nombres pero lo cuento para que sepa que ni para Barcelona ni para futuros partidos cuento con él, a no ser que cambie de actitud. Acaso si reconsidera su posición pueda jugar, pero no quiero figurines que se consideren insustituibles.

EUROPEO

La rueda sobre la que gira todo el tinglado del fútbol europeo ha dado una nueva vuelta y nos sitúa ya en los umbrales de los cuartos de final. Estos han sido ya alcanzados por el Barcelona, que ayer se anotó una victoria sobre el Feyenord.

Una vez más el Barcelona ha anticipado su partido al martes, a fin de evitar la coincidencia con los demás partidos y hacer posible la retransmisión del encuentro por la «pequeña pantalla» De otro modo, los millones de telespectadores se hubieran quedado sin el espectáculo y el Club azulgrana sin la redonda cifra que percibirá de Televisión Española (Se habla de siete millones y medio de pesetas)

Después de esa introducción de ayer, en el «Nou Camp», hoy entrarán en liza los demás equipos, con intervención del Atlético de Madrid ante el Derby County y el Zaragoza frente al Grashoppers de Zurich Corresponde jugar a los cuadros españoles en sus terrenos y se confía en que puedan seguir adelante ya que el Atlético se trajo un empate de Inglaterra y el Zaragoza una derrota mínima que, en circunstancias normales, hay que considerar superable.

El único que viaja es el Real Madrid y lo hace con el bagaje de tres gole de diferencia, amplio tanteo que ha de servir para ponerle a cubierto de cualquier contingencia Los «merengues» contarán, por otra parte, con todos sus hombres, a pesar de los incidentes de Balaidos, el pasado domingo, como consecuencia de los cuales se dijo que a Breitner se le había causado una lesión de cierta importancia.
tancia.

Pero por lo que se advierte fue mucho más el ruido que las nueces..., afortunadamente, en este caso.

Baloncesto

Justa victoria del Arlanza Moral Cayuela ante el Landachueta (79-64)

Triunfos de los equipos Anoeta Bidasoa, Tabirako y Echevarría

Justa victoria del Arlanza Moral Cayuela ante el Landachueta de Bilbao por el tanteo de 79-64. Los burgaleses llegaron a tener doce puntos de diferencia sobre los vizcaínos pero la primera parte finalizó con ventaja visitante. En la continuación, la magnífica reacción de los «mueblistas» les permitió obtener un triunfo teniendo como contrincante a uno de los equipos más cualificados del grupo. Numerosos aficionados presenciaron el partido que de principio a fin estuvo emocionante y competido. Una victoria muy importante y que permite a los burgaleses ocupar el puesto sexto de la clasificación.

El Anoeta de San Sebastián venció a domicilio al Basander (65-61). Los guipuzcoanos serán los próximos rivales del Arlanza Moral Cayuela y ante los montañeses demostraron su clase y sabiduría baloncestística pero ocupan el último puesto de la tabla. Fue una gran sorpresa pero su triunfo fue justo Con bastantes apuros el Bidasoa se adjudicó el triunfo en su cancha ante el Goyerri (59-44). A punto estuvo de saltar la liebre. Un partido de calidad y resultado positivo para el Goyerri que sigue en penúltimo lugar. Continúa fuerte el Tabirako y en su salida cumplió el pronóstico al vencer al Patronato por 69-58). Partido de rivalidad y que se resolvió justamente a favor del Tabirako que hasta la fecha es el máximo encestador con 261 puntos.

El equipo de Vitoria, el C.D. Echevarría, está demostrando en estos auspicios de la temporada sus fundamentadas esperanzas de ascenso. Es el actual líder y con facilidad y holgura venció a la S.D. Avilesina por el amplio tanteo de 81-40 Un gran partido cuajó y vapuleó a su adversario. La clasificación actual, después de la última jornada está así: C.D Echevarría, Tabirako, Bidasoa, Avilesina, Landachueta, Arlanza, Covadonga, Patronato, Basander, Goyerri y Anoeta.

Continúa imbatido el actual líder. El Anoeta será el rival del Arlanza Moral Cayuela, el próximo domingo. Los guipuzcoanos solamente han ganado un partido, han obtenido 210 puntos y en contra tienen 272

Una salida muy propicia para que puntúe el equipo «mueblista pero la lógica puede fallar aunque los burgaleses no desaprovecharán la oportunidad de sumar dos nuevos puntos sea la última. No olvidemos que el baloncesto está en auge y hay afición.

REUNION EN LA FEDERACION BURGALESA

Mañana, a las siete y media de la tarde, en la sala de Juntas de la Casa del Deporte, la Federación Burgalesa de Baloncesto celebrará una reunión extraordinaria con los delegados de los equipos burgaleses con vistas al próximo campeonato provincial en las diversas categorías.

Y el viernes, el presidente de la Burgalesa, don Teodomiro González acompañado de varios directivos viajará a Miranda de Ebro para reunirse con los representantes de los clubs mirandeses A las siete comenzará la reunión Se entregarán las subvenciones y se planificarán las bases para los campeonatos de baloncesto Así da gusto. Los miembros de la Federación han comenzado ha trabajar con eficacia A seguir así y por eso les damos la enhorabuena. Esperamos que no

Talleres Corredera

PRECISA

OFICIAL MECANICO Y APRENDIZ

Interesados llamar al teléfono: 205822.
(R. O. C. 11.851)

Los equipos San Lesmes, Arlanza San Juan y Atlético Burgalés goleadores de la jornada

Muchos goles se registraron en la última jornada del torneo juvenil de Segunda categoría. Sin embargo los equipos: Gasset, Juventud, Sagda. Familia, Juan XXIII, Azor y San Esteban no lograron hacer diana. Justa victoria del Club Esgrima ante el Gasset que dejó mucho que desear. Sólo se marcó un gol pero fue suficiente para lograr el triunfo el Esgrima. Por cinco tantos a dos venció el San Lesmes al M. Evelio. Nada que objetar al triunfo ya que el mejor sobre el terreno de juego fue el San Lesmes. Los atléticos golearon con seis goles al flojo Juventud. Un partido donde dominó con insistencia el Atlético.

Con empate a un gol finalizó el encuentro S. D. Militar y Aguilas. Un resultado convincente en un partido de calidad. Se realizaron buenas jugadas pero no se supieron aprovechar con eficacia. Por dos a uno venció el Sangar al Vadillos. Defraudó el equipo derrotado y se confió demasiado por lo que el resultado final podemos aceptarlo como correcto. Los arlancistas golearon con facilidad al Juan XXIII. Cuatro tantos se marcaron y el Arlanza cuajó un partido muy completo y demostrando su preparación física. Nueva goleada, al marcar cinco goles el Spórting San Juan teniendo como contrincante al Azor.

Los sportinguistas lo hicieron mejor y con un fútbol rápido y eficaz. El Aguilas Atlético realizó uno de los mejores partidos de la jornada y se adjudicó el triunfo ante un rival correoso como lo es el San Esteban. Los jugadores del Aguilas Atlético pueden obtener muchas victorias si siguen en esa línea de buen fútbol. Tienen ideas y juegan con una buena táctica.

En definitiva, jornada de goles, alguna que otra sorpresa y los equipos mejor preparados comienzan a recoger sus frutos. Digamos que hay jugadores con brillante porvenir en el difícil y «millonario» camino del fútbol. Esperemos que el seleccionador provincial se fije en sus actitudes.

¿CONOCE VD. SALON ESTAR FUENTES BLANCAS?

¡VISITELO, LE AGRADARA!

Simca 1200 GLS Break.
Un coche pensado para el confort de toda su familia.

El GLS BREAK familiar es ante todo un SIMCA 1200...Esto significa que posee todas las características de los SIMCA 1200. Tracción delantera, motor transversal, dirección de cremallera, suspensión independiente a las cuatro ruedas. En definitiva, el coche de mecánica más avanzada y el más seguro del mercado.

Ahora el SIMCA 1200 ha crecido, se ha hecho más familiar, dando como resultado un coche con la mejor mecánica en el más amplio espacio.

Pruebe con nosotros el nuevo SIMCA 1200 BREAK y verá como no querrá devolverlo.

TALLERES PEDRO
Vitoria, 105. BURGOS.

CONCESIONARIO DE CHRYSLER ESPAÑA

M.E.C.D. 2017

Pasando el rato

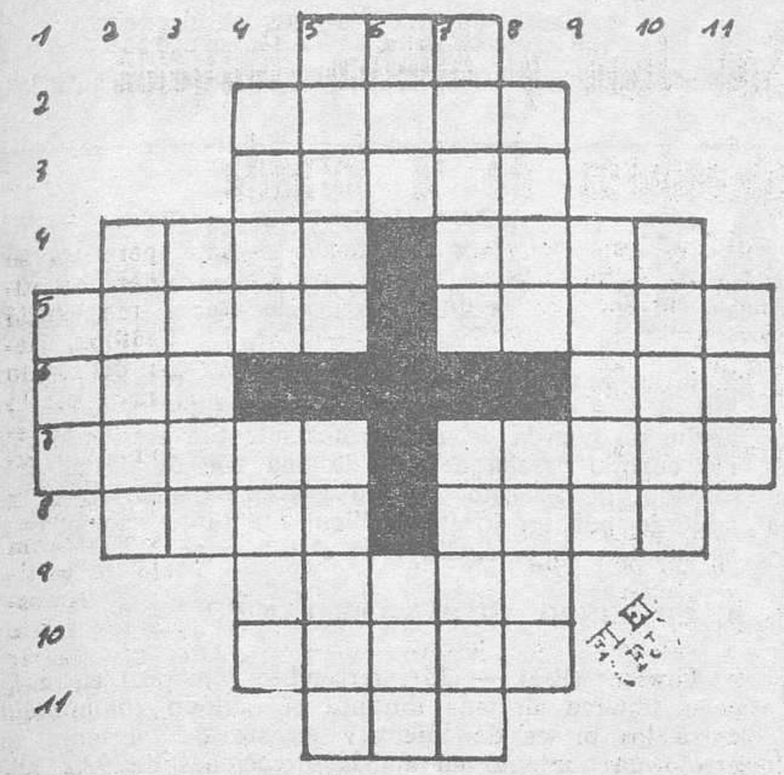

HORIZONTALES: 1. — Fruto de la vid. 2. — Pan sin levadura 3. — Costar. 4. — Composiciones líricas. Noveno. 5. — Amontone. Relativo al hueso. 6. — Tratamiento inglés. Fluido aeriforme. 7. — Magnetiza Rinoceronte. 8. — Atreverse. Proyectil. 9. — Edificios para viviendas. 10. — Publica por medio de la imprenta 11. — Baile andaluz.

VERTICALES: 1. — Adverbio de modo. 2. — Fértil, abundante. 3. — Hablarás. 4. — Garantía. Viene al mundo 5 — Decreto del zar. Instrumento de labranza 6. — Infame. Afluente del Miño. 7. — Grato, placentero. Clérigo de órdenes menores. 8. — Palo de la baraja. Fundamenta. 9. — Arbol juglándeo de madera muy apreciada. 10. — Atrevida. 11. — Constelación boreal.

Solución al anterior:

HORIZONTALES: 1. — Dos. 2. — Curas. 3. — Amigo 4 — Tiña. Alar. 5. — Piras. Zotes. 6. — Ama. Aza. 7. — Nadar. Lajas. 8 — Reja. Iván. 9. — Apice. 10. — Rabos. 11. — Dar.

VERTICALES: 1 — Pan. 2. — Timar. 3. — Irade. 4. — Caña. Ajar. 5. — Dumas. Rapad. 6. — Ori. Iba. 7. — Sagaz. Licor. 8. — Sólo. Aves. 9. — Ataja. 10. — Rezan. 11. — Sas.

DIBUJOS CON SIETE ERRORES

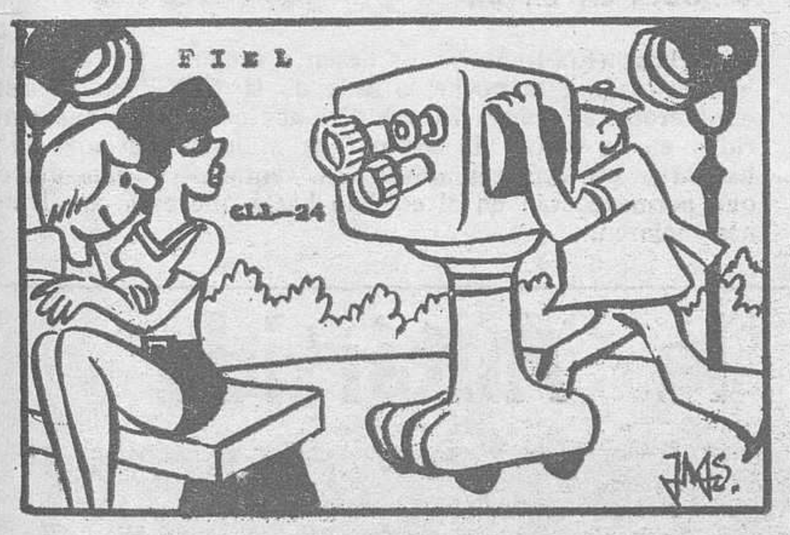

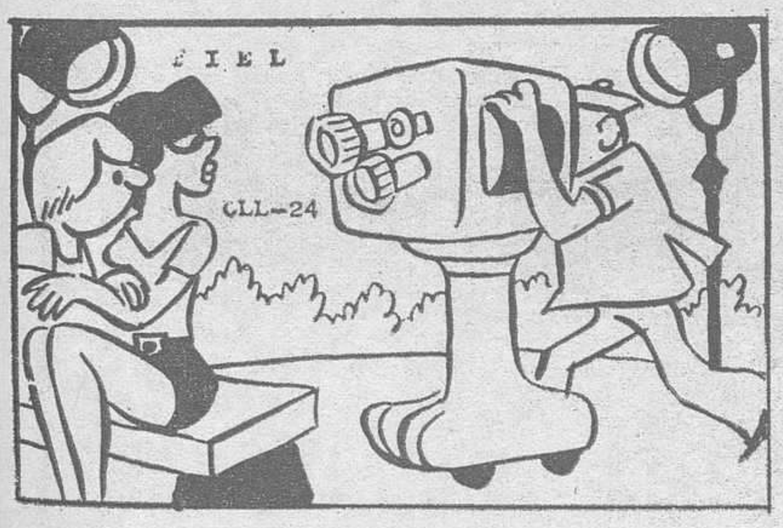

Solución al anterior:

1. — Nube. 2. — Nube. 3. — Pétalo. 4. — Pétalo. 5. — Pétalo. 6. — Manga. 7. — Arboleda

GEA DE BURGOS, S. A.

PRECISA

DELINEANTE DE 2.ª

SE REQUIERE:

— Conocimientos de Calderería a ser posible.
— Servicio militar cumplido.

INTERESADOS, llamar al teléfono 201744 para concertar entrevista.

(R. O. C. 11.858)

Y VA DE CUENTO...

FIDELIDAD

Cuando se producen las consultas electorales en América, suele notarse que ciertos candidatos cambian algunas veces de programa o etiqueta política, en tanto que los votantes permanecen más a menudo fieles a su ideología.

Una prueba típica de este apuntamiento está grabada con letras de oro en una urna funeraria del cementerio de Elgin, en Minnesota. Se puede leer a guisa de epitafio:

«Aquí yace John Walls, que siempre votó a los demócratas»

ELIMINACION

El padrino de una joven señorita, invitado a su matrimonio, acude directamente a la iglesia. No conoce al futuro marido de su ahijada.

En las puertas del templo ve a un joven vestido de chaquet que pasea de un lado a otro, y le pregunta:

—¡Perdón! ¿Es usted el novio

—No —suspira el preguntado— He sido eliminado en el cuarto de final.

COINCIDENCIA

Dos arriesgados jóvenes atraviesan el Sahara en un «jeep». De pronto uno de ellos prepara la máquina fotográfica y apunta hacia una duna, gritando:

—¡Un oasis, un oasis!

—¡No, hombre no! —le dice el otro— ¡Es un espejismo!

—¡Eso no importa! Tampoco hay película en mi aparato.

SUSTITUCION

Antes de meterse en esos líos de la política, a Jane Fonda, la tan conocida peliculera, le gustaban mucho las historietas, por ejemplo, como ésta:

Una estrella de cine atravesaba con su coche un pueblecito a buena velocidad, cuando arrolló a una vaca que salía de una granja. La granjera puso el grito en el cielo.

—¡No grite usted tanto! —le dijo la del cine—. Yo sustituiré a su vaca.

Entonces, la granjera se calmó y dijo:

—¡De acuerdo, pero la vaca daba sus catorce litros de leche diarios.

REJUVENECIMIENTO

Durante la celebración de una fiesta de esas que ahora las titulan «A su aire» para mejor distinguir, los asistentes se agrupaban en un local escuchando a un cantante moderno que emitía las notas sin preocuparse para nada de a msica, es decir, de su compás y de su tono

—Realmente —apuntó un invitado a su vecino—, yo encuentro que canta como un becerro.

—¡Como un becerro! —exclamó el otro—. ¡Usted le rejuvenece!

ANIVERSARIO

Celebrado el enlace nupcial, dando fin al banquete de bodas, los novios emprenden el viaje de luna de miel Y nada más iniciar la marcha del coche, tras las despedidas de rigor, la recién casada le dice a su recién esposo:

—Oye, Tonono, dentro de un año será mi primer aniversario de boda... ¿Qué me regalarás en esa fecha?

ALQUILAMOS LOCAL

200 METROS CUADRADOS

TELEFONO 202139

La CHISPA de Olmo

LAS RIQUEZAS DEL MAR

Unica garantía de supervivencia para la Humanidad

Buenos Aires (Crónica FIEL, Servicios Especiales EFE, POR Federico Mairena, en exclusiva para DIARIO DE BURGOS).— Mucho se viene hablando y escribiendo de las incalculables riquezas que guardan los mares en forma de despensas que podrían satisfacer las necesidades de la Humanidad, que sólo esperan ser descubiertas con el correspondiente sudor de cada frente.

Sin embargo, hasta ahora sólo representan para algunos extensas planicies de azuladas o verdes aguas con variadas familias de peces, deambulando entre carcomidos buques con tesoros escondidos, ostras con perlas y otras tentaciones más o menos positivas

Frente a esta creencia tan generalizada, el capitán de fragata Alberto Casellas, secretario técnico del servicio argentino de Hidrogama naval y uno de los oceanógrafos más destacados en el ámbito local opina que el mar es nada menos que la única garantía de supervivencia que tiene el hombre en el futuro cercano ante el tremendo desafío del crecimiento demográfico mundial y la falta de recursos naturales en tierra firme

Según el capitán Casellas, la crisis del petróleo mostró al Mundo la necesidad de economizar sus reservas de combustibles y de buscar otras alternativas, como las obras hidroeléctricas, la utilización de uranio y el aprovechamiento de las riquezas marítimas

Refiriéndose a las inmensas riquezas que ocultan los mares, puso el ejemplo de la plataforma submarina bajo jurisdicción de los Estados Unidos, con sus aproximadamente 400.000 millones de barriles de petróleo, «lo cual equivale —dijo— a diez veces la reserva norteamericana actual y tres veces la de Arabia Saudita»

DEMANDA DE ALIMENTOS Y MATERIAS PRIMAS

Abundando más en sus consideraciones, recuerda que de acuerdo con recientes estudios, en el fondo del Océano Pacífico hay 3.000 millones de toneladas de nódulos de manganeso, ricos en cobre, níquel, cobalto y otros metales.

Comparando esta fabulosa fuente de riqueza con la existente en tierra firme, el panorama en ésta es más bien de escasez. De los 3.500 millones de habitantes que tiene el Mundo, más de 1.100 millones padecen hambre y la tasa de crecimiento poblacional llega al 3 por cien anual, en tanto que la producción de materias primas se encuentra estancada.

Si se calcula que en el año 2.000 la población mundial prácticamente se habrá duplicado, resulta evidente que la demanda de alimentos y materias primas esenciales no podrá ser cubierta únicamente por los recursos continentales: habría que recurrir al mar.

Aseguró el capitán Casellas que por ahora se hace una explotación muy primaria de los recursos pesqueros, ya que las flotillas se limitan a capturar el pescado donde lo encuentran sin que existan estudios técnicos exhaustivos.

Con relación a la Argentina, partiendo de la base de que mantiene su soberanía sobre los 985.000 kilómetros cuadrados de su plataforma, se estudia la investigación oceanográfica, el desarrollo de su industria pesquera y mayor prospección y explotación petrolífera en el mar.

Tampoco se descarta la explotación de las arenas auríferas en Tierra de Fuego y la recolección e industrialización de algas, posibilidades que permitirán a este país ejercer sus derechos sobre un área vital para el futuro de la Humanidad.

JEROGLIFICO

Vi a los corredores cuando pasaron pero...

Solución al jeroglífico:

Era casi una modelo.

ESFERA, S. A.

COMPAÑIA HISPANO AMERICANA PARA EL FOMENTO DEL AHORRO

Oficinas centrales: Fuencarral, 123, 3.º

MADRID

Títulos amortizados por su valor nominal, correspondientes al Sorteo celebrado ante Notario, el día 31 de OCTUBRE de 1974.

COMBINACIONES

EOJ — KOU — ÑCM — RSV
NÑC — ZTH — XDL — OTD

Sumas pagadas a nuestros suscriptores por rescates entregas parciales y capitales amortizados por Sorteo a 31-12-73	213.618.665,78
Capital y Reservas	399.989.638,94
Capitales en formación	2.019.120.190,00

AHORRAR SIEMPRE ES BUENO, CON ESFERA ES MEJOR Y MAS FACIL

Autorizado por el Ministerio de Hacienda (D. G. S. en 14-10-71)

DON CELES Por OLMO

M.E.C.D. 2017

Diario de Burgos
FUNDADO EN 1891

Papelería TAGRA
Vitoria, 13 - Telfs. 20 28 52 y 20 91 48-9
FOTOGRABADO
GRABADOS Y FOTOLITOS A UNO Y VARIOS COLORES
SOLICITE INFORMACION Y PRESUPUESTOS
TALLERES GRAFICOS DIARIO DE BURGOS
San Pedro Cardeña, 34 - Teléfono 207358

CRONICA DE MADRID

Por Francisco UMBRAL

ANGEL Y AGUSTIN

MADRID.- (De nuestra Redacción —S—). — Esta es la historia de dos hermanos —los dos son Caín, los dos son Abel— que saltaron de la Mancha a Madrid y de Madrid a París, con vuelta. Angel y Agustín Ubeda, que ahora triunfan en Madrid con sendas exposiciones.

Esta es la historia de dos manchegos de Herencia, pueblo grande y triste de la Mancha, con carnaval solanesco todos los años, de dos charnegos, como les dirían en Cataluña, de dos paletos, como decimos en Madrid, que abandonaron el pueblo en la postguerra. Angel y Agustín no habían nacido para languidecer a la sombra de la torre, e hicieron la aventura de París: Angel con sus fotos, Agustín con sus cuadros. Hoy hablan un francés entreverado de manchego y son los indianos que hicieron las Américas de París, con mejor o peor fortuna. Uno se pasea en su Mercedes blanco y el otro desvela al mundo con su cámara mágica.

"Españolas en París", se titulaba aquella película. ¿Y los españoles en París? Los españoles anónimos a quienes hemos visto y oído en París diciendo "La chambra" y "La plaza de la Etoala" Angel y Agustín se salvaron de eso. Entre los dos suman casi un siglo de edad, pero están niños, alegres de vino tinto. Angel ha hecho exposiciones fotográficas desconocidas en España, monográficas, sobre la materia de la vida, sobre los coches viejos, los carros de su pueblo, el cuerpo de la mujer, los materiales de la construcción. En su cámara, la dulce materia nerudiana adquiere, no una fácil fotogenia que ya tiene muy desvelado el cine, sino un enigmatismo y un esquematismo que transforma la prosa de la vida en otra cosa, que hace de un radiador de automóvil un arpa angélica, y de unos cangilones de noria una ruleta del tiempo.

¿Y Agustín? Por la pintura de Agustín, que en estos días tiene dos exposiciones en Madrid, ha pasado la historia de las religiones, el pájaro mágico de Marc Chagall, la sombría inspiración de Clavé, la Escuela de París y de Madrid, y finalmente ha sido él, como desde el principio, hasta llegar a una pintura erótica y burlona, dibujada y enigmática, que es la que ahora nos ofrece.

—¿Cuánto cobrarías por aquel cuadro grande, Agustín?

—Novecientas mil pesetas.

Así están las cosas. Angel tiene una mujer bailaora, bailarina, yoguista, gitana, guapa, echadora de cartas ¿bruja?, guapa otra vez, buena, y Agustín se está haciendo un estudio monumental en la sierra de Madrid. Pero siguen siendo los manchegos de Herencia, los que dicen "jorobao" y "amolao". porque la cultura ha pasado por ellos, sutilizándolos, pero sin romperlos ni mancharlos. Quizá desde don José Gutiérrez Solana no se habían visto en Madrid ejemplares tan puros de español puro.

Pueblo de España. Ellos son pueblo de España. Chispas de luz arrancadas a la roca del analfabetismo nacional, chispas del pedernal del pueblo. ¿Adónde podría llegar este pueblo con el bachillerato laboral, el bachillerato nocturno, el bachillerato abreviado, el bachillerato intensivo, la igualdad de oportunidad, la escuela y la despensa que pedía Costa? Yo he estado en Herencia rastreando los orígenes de adobe y viña de estos hermanos Ubeda, y sé que el sexo y el trabajo, temáticas respectivas, obsesivas, de uno y otro, están en el fondo de todo lo que hacen, como están en el fondo de este pueblo español que dio a Miguel Hernández, a Alberti, a tantos. La Mancha de Eladio Cabañero y Félix Grande, la Mancha de los autodidactas, tierra baldía, tierras olvidadas de España, pueblo sacrificado y viejo que sigue alumbrando puñados de lucidez desde el olvido en que le tienen. En que lo tenemos.

Hágase suscriptor de
Diario de Burgos
rellenando este boletín

D. .....
Población .....
Calle ..... N.º .....
Piso ....., Desea suscribirse a DIARIO DE BURGOS
a partir del día (1) ..... del mes de .....
de 1974 por un período de .....
(mes, trimestre, semestre o año).
(1) Las suscripciones comienzan el 1.º y 15 de cada mes.

PRECIOS DE SUSCRIPCION: Capital: 212 ptas. al mes. Fuera de la capital: Trimestral, 625 ptas.; Semestral, 1.250 ptas.; Anual, 2.500 ptas.

NOTA.—Las suscripciones de fuera de la capital se harán por un período de tres meses como mínimo.

NOTICIAS AL CIERRE

• DISPOSICIONES OFICIALES

Madrid. — El "Boletín Oficial del Estado" publicará mañana, miércoles, entre otras, las siguientes disposicionnes: **Hacienda.** — Orden por la que se establecen limitaciones en el consumo de fuel-oil y se fijan precios diferenciales de determinados consumos. = **Gobernación.** — Orden por la que se regula la opción, en favor del nuevo régimen retributivo de los funcionarios de Administración local de quienes estuvieren acogidos a derechos adquiridos con anterioridad a la Ley 108/1963 de 20 de Julio. = **Comercio.** — Decreto por el que se eximen de autorización previa las inversiones extranjeras mayoritarias en determinadas actividades. Decreto por el que se aprueba el reglamento de inversiones extranjeras en España. Decreto por el que se sanciona con fuerza de Ley el texto refundido de las disposiciones legislativas sobre inversiones extranjeras en España. = **Trabajo.** — Resolución por la que se convocan ayudas para estudios superiores de trabajadores mayores de veinticinco años.

• NO HABRA FEDERACION EUROPEA DE LA "FORD"

Londres (Efe). — La Conferencia de enlaces sindicales de todas las factorías que la "Ford Motors Company" posee en Europa, finalizó en Londres, tras dos días de deliberaciones, sin que se consiguiera la aspiración de formar una Federación europea de operarios de la "Ford" pada negociar en bloque con la empresa cuestiones laborales y sindicales

• ARSENAL TERRORISTA

Milán (Efe). — Un gran depósito de armas, acumulado —según la Policía italiana— por una organización internacional terrorista de izquierdas, ha sido descubierto en una granja abandonada, entre Inzago y Cassano D'Adda, próxima a la capital lombarda. La Policía mantiene la hipótesis de que dicha granja servía de centro a una gran organización izquierdista internacional, cuya rama portuguesa era sólo un elemento del conjunto. Esta organización habría tenido relaciones con el editor izquierdista Feltrinelli, que murió despedazado en Marzo de 1972, por la explosión de una bomba junto a un poste de conducción de energía eléctrica en Ségrate.

• LA TRAGEDIA DEL ULSTER

Belfast. — Judith Ward, la joven condenada ayer a 30 años de prisión por haber colocado una bomba que mató a doce personas que viajaban cerca de Manchester, en un autobús, fue totalmente ajena al atentado, declaró un portavoz del I. R. A. A pesar de que el juez que dictó la sentencia afirmó que Judith pertenecía a esa asociación del comunicado del I. R. A., afirmó que la joven nunca perteneció a este grupo ni fue utilizada por él para colocar la bomba. Mientras tanto, durante la noche un guarda privado protestante fue asesinado a tiros cuando pasaba delante de una sala de fiestas y un soldado, de paisano, resultó gravemente herido al ser asaltado por un joven católico que junto con otros le apuñalaron en el cuello y en el estómago.

• COMERCIO HISPANO-BRITANICO

Londres (Efe). — El intercambio comercial entre España y Gran Bretaña durante el periódo comprendido entre los meses de Enero y Agosto del presente año arrojó un aumento en ambas direcciones de 92.215.000 libras esterlinas (12.592 millones de pesetas) con respecto al mismo período de 1973, según estadística publicada hoy por la Cámara española de Comercio en Londres. Durante los ocho primeros meses de 1974 las exportaciones españolas al Reino Unido sumaron 191.456.000 libras esterlinas, con un aumento de 49.890.000 libras esterlinas sobre el mismo período de 1973, mientras las exportaciones británicas a España sumalron 194.640.000 con un aumento de 42.325.000 libras esterlinas.

• MAS HUELGAS EN FRANCIA

París (Efe). — Nuevos paros se han producido en diversos sectores de la actividad económica francesa. La huelga de una parte del personal de la compañía nacional "Gas y Electricidad de Francia", ha provocado bajas de presión y cortes de fluído. Las de algunos sectores ferroviarios ha perturbado o interrumpido los servicios en ocho regiones. Paralelamente, continúa la huelga de Correos y Telecomunicaciones, que dura desde hace dieciséis días, y en la que parece surgir ciertas esperanzas de solución; asimismo continuan otros paros como el de mineros de Lorena y el de los comerciantes al detall de carburantes, quienes han acentuado hoy su acción bloqueando con camiones la entrada de los depósitos de carga de la "BP" en Lavera, las de "ESSO" en Fos-Sur-Mer y la de "Shell-Berre", en Rognac. Completan el panorama huelguístico, el paro del personal de "Neogravure" —y todas las imprentas de Francia han recibido instrucciones de declararse en huelga de 24 horas el próximo día 13— y algunos servicios de radio y televisión.

• OCUPAN LA BBC

Belfast (Efe-Reuter). — Sesenta mujeres protestantes han ocupado esta noche la sede de la "BBC" en Belfost para protestar contra las condiciones que sufren sus maridos en la cárcel de Mazo. Las mujeres han arrojado banderas protestantes desde las ventanas y han dicho que permanecerán en el edificio hasta que esas condiciones mejoren.

Investigación en la Antártida

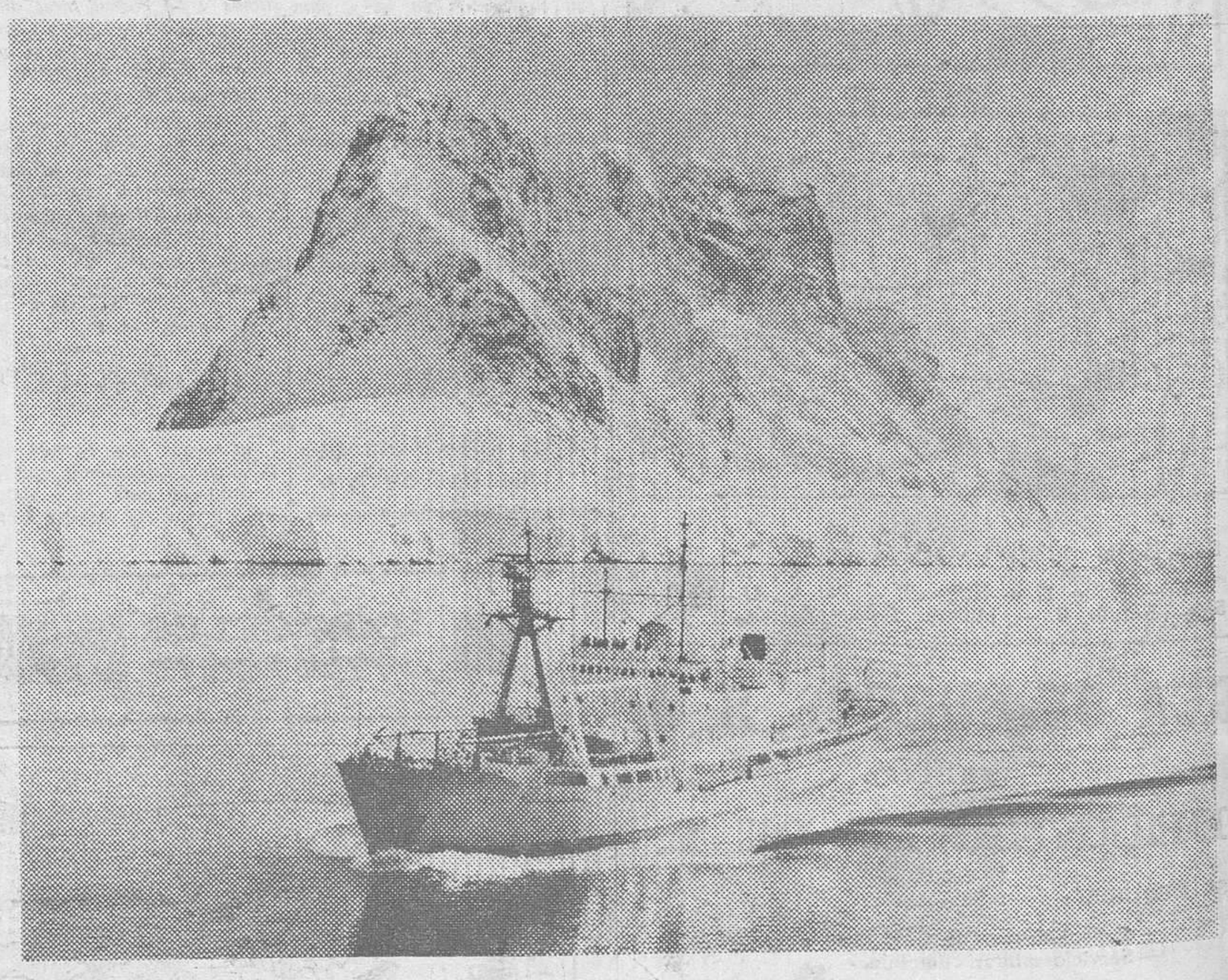

Los peñascos cubiertos de nieve proporcionan un fondo dramático al barco británico «Endurance», en patrulla por aguas heladas, cuando cruza el canal Le Maire, frente a Tierra Graham, en la Antártida, al terminar las importantes investigaciones hidrográficas y geológicas que ha efectuado por aquellas tierras. Los datos obtenidos están siendo estudiados ahora por la Universidad de Birmingham. Entre los trabajos realizados figura un censo de focas de grueso pelaje, que confirma su recuperación tras las grandes cacerías efectuadas hace medio siglo por cazadores, en busca de pieles. En realidad, se han multiplicado con tanta rapidez que hoy existen más de 300.000 focas. — (Foto FIEL).

M.E.C.D. 2017