Diario de Burgos

FUNDADO EN 1891

Domingo, 29 de Septiembre de 1974 — Precio del ejemplar: 9 pesetas

ULTIMAS FORMAS
EN MOBILIARIO MODERNO

BOY'S

para todas las edades y todos los públicos

Av. de los Reyes Católicos 11

BURGOS, HISTORIA Y ARTE

El río que es la versión de la tierra cantando hacia la eternidad que encuentra su mejor símil en el mar, sabe ceñirse a la iglesia de Barbadillo del Pez, a la hora de eso: de hacer Historia y Arte. Así de hermosos quedan ambos elementos, así de cumplidos en el momento de echar la mirada camino de ese museo incomparable que es esta provincia que dicen, que decimos, Burgos.

Y a orillas de otro Río, la iglesia antigua, histórica, evocadora, artística, se levanta para decir por dónde andan las inquietudes de una comunidad. Por supuesto, dicho el nombre del pueblo, dicho el río. Y no faltaba más: Arenillas de Río Pisuerga para quienes, con buen gusto y mejores intenciones, gusten de ir en busca de nuestro mosaico artístico e histórico, un museo, oiga, que se extiende sobre catorce mil kilómetros cuadrados, más o menos. (Fotos Fede)

M.E.C.D. 2017

¡NUEVOS PRECIOS!

Aún más bajos

en MUEBLES TARRAGONA

Ahorre comprando

en MUEBLES TARRAGONA

Venga a cualquiera de
nuestras dos tiendas

Calle VITORIA, 138 • Calle MADRID, 76 • BURGOS

M.E.C.D. 2017

Diario de Burgos

DOMINGO, 29 de Septiembre de 1974
PRECIO DEL EJEMPLAR:
NUEVE PESETAS
AÑO LXXXIV. — N.º 25.777
DEP. LEGAL: BU-5-1958

FUNDADO en 1 891

EMPRESA EDITORA:
DIARIO DE BURGOS, S. A.
DIRECTOR:
ESTEBAN SAEZ ALVARADO

REDACCION, ADMINISTRACION Y TALLERES:
SAN PEDRO DE CARDEÑA, 34
DELEGACION ADMINISTRACION. VITORIA, 13
TELFS. { REDACCION: 201280
ADMINISTRACION: 207148-49
DELEGACION ADMON.: 202852

APARTADO DE CORREOS N.º 46

AYER VIVIO PORTUGAL UN DIA CRITICO

Horas tensas en las que se llegó a estar cerca de una auténtica guerra civil

Se prohibió la manifestación de la «mayoría silenciosa»

Numerosas detenciones y rumores de que Spínola va a dimitir

Lisboa (Crónica especial, por Alberto Míguez).—Portugal ha vivido hoy su «día más largo» después del 25 de Abril. A la hora en que escribo esta crónica es todavía prematuro pronunciarse sobre el alcance y magnitud de la crisis que el país acaba de atravesar pero existen ya suficientes datos como para afirmar que, una vez más, el movimiento de las Fuerzas Armadas, artífice del golpe de Estado de Abril, ha salido victorioso en una prueba dificilísima.

Las cosas sucedieron así: A las cinco de la mañana de hoy, a través de la emisora nacional, llegó un comunicado, el ministro de Comunicación Social, mayor Sanches Osorio decía que el Gobierno provisional tenía conocimiento de que en diversos puntos del país y sobre todo en los accesos a Lisboa, se habían levantado barricadas para impedir el tránsito de vehículos que transportaban personas para la manifestación de apoyo al general Spínola organizada por la «mayoría silenciosa».

«Con objeto de salvaguardar la paz y la tranquilidad —dijo el mayor Sanches Osorio— estas barricadas deben ser levantadas inmediatamente».

(Pasa a la página 15)

PROGRAMA "APOLLO - SOYUZ"

Centro espacial Johnson, Houston (EE. UU.). — Los integrantes de la primera tripulación del programa conjunto Apollo-Soyuz han dado ayer una conferencia de Prensa, en la que hablaron sobre las tres semanas de entrenamientos que acaban de completar en este centro espacial. De izquierda a derecha, el intérprete soviético Konstantin Samofal; los astronautas estadounidenses Donald Slayton, Vance Brand y Thomas Stafford; el jefe del equipo soviético, general Vladimir Shatolov y los cosmonautas del programa Soyuz, Aleksei Arkhipovich y Valeiy Kubasov.
(Telefoto Cifra Gráfica-UPI)

CORTINA MAURI Y WALDHEIM SE ENTREVISTAN

Casi la mitad de las inversiones del INI irán al sector energético

Naciones Unidas (Efe). — El ministro español de Asuntos Exteriores, Pedro Cortina Mauri, se entrevistó hoy con el secretario general de las Naciones Unidas, Kurt Waldheim, en la sede de la Organización Mundial.

La entrevista Cortina - Waldheim, de una hora de duración giró en torno a los principales temas que serán tratados durante el vigésimo noveno período ordinario de sesiones de la Asamblea general de la ONU, y de la posición actual de España en materia de política internacional.

Trataron también del tema del Sahara, aprovechando el ministro español para reafirmar a Waldheim la postura oficial de su Gobierno sobre la autodeterminación del pueblo saharaui, de acuerdo con las resoluciones de la ONU.

DECLARACIONES DE SOARES

Estrasburgo. (Por José Luis Roldán, enviado especial de «Efe»). — «Las relaciones entre España y Portugal son buenas», declaró a «Efe» el ministro portugués de Asuntos Exteriores, Mario Soares. El jefe de la diplomacia portuguesa indicó que esta semana se entrevistó en Nueva York, con ocasión de la Asamblea general de las Naciones Unidas con su colega español, Pedro Cortina, prueba, dijo, del diálogo que existe entre los dos países. Convinimos, añadió, la continuación de la política de buena vecindad».

Mario Soares aclaró que en tanto qué ministro de Asuntos Exteriores no desea en modo alguno inmiscuirse en los asuntos internos de otro país, máxime tratándose de un país vecino y tradicionalmente amigo. «Portugal, precisó, no exporta su revolución a España, y por su parte, España tampoco interviene en los asuntos internos de Portugal. Sobre los debates celebrados en la Asamblea consul-

(Pasa a la página 18)

OPTIMISMO EN EL SINODO: LOS OBISPOS HAN PERDIDO EL MIEDO

El episcopado europeo propugna una Iglesia vuelta hacia Cristo y hacia los hombres con menos clericalismo y más seglares

Roma (De nuestro corresponsal Torres Murillo).—Optimismo en el Sínodo, que ha celebrado su segunda sesión bajo la presidencia del Papa Pablo VI. Las seis primeras intervenciones que sintetizaban las opiniones generales del Episcopado mundial, no han reflejado el pesimismo de quienes creen que tras el Vaticado II la Iglesia se desmorona. Al revés, han servido para presentar la opinión conjunta del Episcopado, como serenamente dispuesta a abordar los problemas propuestos por nuestro tiempo y a abordarlos con experiencias y por caminos que son juzgados positivos. Es casi una sorpresa después de escuchar tantos lamentos. Da la impresión de que los obispos han perdido el miedo a una situación que desde el punto de vista del llamado triunfalismo o "estado de cristiandad", podría ser considerada dramática (salvo que se trate de quitar dramatismo a la realidad para no tener que dar dramatismo a las decisiones).

Por ejemplo monseñor Echegaray, encargado de sintetizar las opiniones de los obispos de las Conferencias episcopales de Europa tanto oriental como occidental ha aceptado como un dato de hecho el que hoy sea lo normal encontrar en Europa hombres ateos y que lo insólito sea encontrar hombres de Fe y sin embargo ha presentado la posición de los obispos como la pregunta no de "cómo va la noche" sino "cómo va la aurora", es decir: un se vuelve a empezar. Este planteamiento de aceptación de un cambio externo gravísimo y de disposición de ánimo dispuesta a replantearse con realismo y optimismo los problemas de la evangelización aparece bastante cla-

(Pasa a la pág. 14)

MAÑANA SERA ANUNCIADA EN EL "B. O. E."

SUBASTA DE OBRAS POR UN IMPORTE DE 212 MILLONES EN EL POLIGONO "CARRERO BLANCO"

Irán en él 691 viviendas y servicios que significarán una inversión de unos 1.500 millones por el Ministerio de la Vivienda

Dentro de un mes será entregado el proyecto para transformación del paseo de la Isla

En la actual barriada «Juan Yagüe» está prevista la construcción de una ciudad con 1.500 viviendas

Declaraciones del subsecretario de la Vivienda para DIARIO DE BURGOS

(INFORMACION EN 12.ª PAGINA)

Santo Domingo: sigue el secuestro de seis personas en el Consulado venezolano

La séptima, un japonés, fue herido al huir

Los terroristas atrincherados permitieron la entrada del arzobispo con alimentos

INFORMACION EN PAGINA 14)

M.E.C.D. 2017

POSTAL

DIA DE LA PROVINCIA

Es bueno que una vez al año, la capitalidad de la provincia se vaya fuera de la ciudad de Burgos. Es bueno para todo, pero antes que nada, porque es una forma de recordar que nuestra comunidad ocupa una extensión muchísimo más grande que la que está de moda cada día. Si una vez por el Concurso de embellecimiento, otras porque son fiestas o porque el calendario se viste de milenario o por lo que sea, tenemos a la provincia en candelero, habrá que concluir que estamos en el camino que lleva al recuerdo constante. Porque no andemos con paños calientes: a la provincia la tenemos olvidada todos, empezando por los que aún viven en ella.

Eso aparte, la verdad justa y llana habla de que, con olvidos y todo, el Burgos ancho y largo está metido de rondón en el cariño de todos. No es una incongruencia esto de compaginar cariños y olvidos. No lo es porque el fenómeno ha sido posible, gracias a o por culpa de que la situación se nos puso negra a los burgaleses, cogió un cariz tan tremendamente enojoso, que hubo que poner por delante lo particular a los intereses generales. Nadie pudo pedir que nuestros labriegos, que nuestras juventudes de los medios rurales, que los brazos que venían sosteniendo catorce mil kilómetros largos burgaleses, se quedaran mareando continuas dificultades, mientras otros sitios se les ofrecían como tierra de redención. Así llegaron las cosas hasta el punto que han llegado: a base de que cada cual solucionaba su situación personal, el conjunto lleva camino de irse al garete.

No ocurrirá eso. No puede ocurrir porque algo nos dice a todos que las crisis, por muy largas y dolorosas que sean, se quedan en meros accidentes cuando quienes las experimentan son comunidades, como la nuestra, que hacen esencia de lo que tiene que ser el transcurrir de la Humanidad. Posiblemente, en el éxodo secular, en la marcha continua de nuestras mejores fuerzas humanas, hemos tocado fondo y se presiente ya un hermoso resurgir, por más que aún se le vea lejano.

La provincia volverá por sus fueros, volverá más terne que nunca y tan atractiva como siempre. Es el destino inexcusable de todas las comunidades que se lo merecen y nada dice en contra de los merecimientos de la nuestra y sí hay muchas cosas que hablan en favor de sus méritos.

Estamos de acuerdo en que lo que murió, ya no resucita si no es el hombre que lo hará en su día. Pero nadie pide calcos del pasado que ya serían inoperantes. Lo que se pide es fuerza de progreso, conjuntos humanos numerosos, potencia de economía y de futuro con todas las de la ley. Si no se acuerda todo ello de ayer, que no se acuerde. Hemos llegado al final de una época. La próxima, la que está empezando será diferente, con obligaciones concretas de ser mejor y de ser burgalesa. Todo lo demás es materia para la Historia, que ahí se queda.

En fin, otro "Día de la Provincia" Otra fecha que sirve para que volvamos a vestir la vieja conciencia de burgaleses y para que ejerzamos la antigua función de sentirnos unidos en nombre de un Burgos hermoso de catorce mil kilómetros cuadrados con capital en Villadiego, por hoy y con destino anual a otro sitio.

BURGENSE

Quisicosas

El Polígono Docente está abandonado en lo que concierne al mantenimiento y defensa de sus servicios de jardinería, limpieza y alumbrado.

Salvo en algunos Centros docentes, en la mayoría se acusa una falta evidente de conservación y guardería exterior.

Para mayor desgracia unos gamberros han roto veintitantos cristales de la fachada del edificio masculino de Enseñanza Media, y no ha quedado farola sana.

¿Hasta cuándo?

●

El final del paseo de la avenida del Generalísimo, en su confluencia con la plaza de Castilla, está pidiendo vigilancia por parte de la Policía municipal y gubernativa.

Son bastantes las chicas y parejas de novios que se ven molestadas por cuadrillas de gamberros que no tienen más diversión que meterse con el prójimo.

●

Ha vuelto a ser objeto de limpieza el cauce del Vena, y el hecho merece considerarlo en regla con una casi angustiosa llamada al vecindario en general, y en particular a los del sector para que se abstengan de arrojar inmundicias, y embalajes al río.

De pasada no estará de más recordar el proyecto de establecer una pequeña presa en el cauce al fin de realzar los posibles motivos de ornato del Vena.

●

El vecino de esta ciudad D. Pablo González del Barco, nos ruega la publicación de las siguientes líneas:

«El pasado día 24, se produjo un nuevo accidente de circulación —¿cuántos van?— en la avenida del general Vigón, en el que ha perdido la vida un pacífico ciudadano que atravesaba la mencionada avenida, siendo atropellado por un vehículo que circulaba por la misma.

Es lamentable el estado en que se encuentra el dicho lugar al estar completamente abandonado: sin semáforos, sin pasos de peatones señalizados, sin vigilancia y con insuficiente alumbrado».

El Sr. González del Barco anota que acecha la muerte al peatón en la expresada Avda. pues los coches circulan a velocidades excesivas «sin que ninguna autoridad les llame la atención». Y añade:

«Son ya varias las víctimas que se han registrado en la Avda. de Vigón y por desgracia temo que la más reciente no será la última si no se toman medidas radicales que alivien el caos. En el Polígono Docente comienzan ya las clases y serán millares los alumnos obligados a trasladarse a sus escuelas.

¿Se han parado a pensar nuestras autoridades municipales en la responsabilidad que contraen si no adoptan las medidas necesarias para cortar de raíz la repetición de accidentes que puedan cortar alguna vida en flor? ¿Tanto cuesta el pintar unos pasos de peatones como en alguna ocasión se señalizaron y están borrados por el tiempo? ¿No podría hacer servicio contínuo un Policía municipal, dado que no hay semáforos? ¿Cuándo se va a llevar a cabo la definitiva instalación de alumbrado que está proyectada para la citada avenida?

Creo que todas estas medidas contribuirían en gran parte a aliviar la situación de los que nos vemos obligados a transitar por la antedicha vía pública, evitando la continuidad de accidentes como en la actualidad se registran y que van ocasionando varias víctimas.

No esperemos a actuar cuando tengamos que lamentar de nuevo otro accidente mortal».

Verdades a puños.

●

Don Germán Arroyo, párroco de Nuestra Señora la Virgen de las Nieves, nos dice:

«Acabo de leer en esa sección el comentario al ya debatido problema de la obstrucción de tuberías de la calle «B» y parte de la plaza de esta Barriada «Yllera». En primer lugar conste que todo lo que dicen es la pura verdad.

Por ello les quedo muy agradecido por su eficaz colaboración. Se han realizado todas las gestiones posibles y el problema sigue en pie.

Es una pena que cuando el pueblo más pequeño de la provincia está siendo urbanizado como se merece, nosotros sigamos pendientes de solucionar un problema sanitario tan grave. Por otra parte, la plaza mayor del barrio está intransitable y se pondrá mucho peor cuando lleguen las lluvias».

En nombre propio y el de todos los vecinos de esta barriada les transmito nuestra mayor gratitud».

●

Arrecian las quejas de vecinos de Gamonal sobre la falta de vigilancia y de orden en determinados sectores de la barriada «La Inmaculada».

Se asegura que la Asociación de Cabezas de familia del barrio viene rogando a la autoridad que se adopten soluciones encaminadas a evitar altercados entre vecinos.

Por lo visto, se atribuye el estado de cosas a la acumulación de gentes que no demuestran estar aptas para la convivencia normal y respetuosa. Alábase la obra del Apostolado Gitano, mas personas conocedoras del tema advierten que sería más conveniente construir una ciudad propia gitana no con un sentido discriminatorio ni racista, sino respetando las características étnicas y tradicionales del pueblo calé y también salvaguardando los intereses y personas de los no gitanos, pero sin prescindir del espíritu cristiano y de amor al prójimo, entendiendo que la caridad comienza por uno mismo.

Martinillos

NUEVA SECCION
ALFOMBRAS
25% Dcto.
LEAL
CONCEPCION, 21

MUEBLES VITORIA - MOBEL
MUEBLES Y DETALLES PARA SU FUTURO HOGAR
ELEGANTES * PRACTICOS * UTILES
GRANDES FACILIDADES DE PAGO
VITORIA, 165 TELEFONO 22 39 77 - BURGOS

TELEVISION ESPAÑOLA

DOMINGO

10,01 Concierto.
11,00 El día del Señor.
12,00 Unidad móvil.
14.00 Su mundo de usted.
15.00 Noticias del domingo
15,15 Sobre el terreno.
17.00 La ley del revólver
17.00 Todo es posible en domingo.
20.00 Fútbol. Campeonato de Liga: Español-Granada.
22.00 Noticias del domingo.
22.15 Estrenos TV.
23.15 Estudio Estadio.
23.40 Ultimas noticias
23.45 Un momento por favor

LUNES

14,17 Avance informativo.
14,24 Panorama.
15,00 Telediario.
15,35 Tele revista.
19,46 Avance informativo.
19,50 La cometa naranja.
20,30 Novela. Capítulo I
21,00 Revista de toros.
ros.
21,30 Telediario.
22,05 Noche de cine.
01,00 Tercera edición.
01,10 Un momento, por favor.

Emerson
El televisor del futuro
COMERCIAL VELO MOTO

CONSTRUCTORES
SOLAR URBANIZADO
CON PROYECTO PARA 144 VIVIENDAS SE VENDE
Informes, en calle Vitoria, 56 duplicado L.º D.
De 5 a 7 tarde.

LIBRERIAS
HIJOS DE SANTIAGO RODRIGUEZ, S. A.
PLAZA DE JOSE ANTONIO, 22 — GENERAL VIGON, 4 — ALMIRANTE BONIFAZ, 3
Para su mejor servicio LE OFRECEN su
EXPOSICION PERMANENTE DE LIBROS DE E. G. B.
de las editoriales ALVAREZ
ANAYA
BRUÑO
LUIS VIVES
SANTIAGO RODRIGUEZ
SANTILLANA
S. M.
TEIDE
116 metros cuadrados de superficie exclusivamente a exposición de los libros de E. G. B. para que Vd. pueda examinarlos cómodamente y sin compromiso.
¡¡CONFIENOS SU ENCARGO!!
Nuestro servicio de reparto nos permite garantizarle la rápida entrega del encargo que nos confíe, en el propio centro docente donde Vd. vaya a emplearlo y ALLI Y ABSOLUTAMENTE DE ACUERDO CON LAS NUEVAS NORMAS OFICIALES ESTABLECIDAS, VD PODRA DISTRIBUIRLO ENTRE SUS ALUMNOS, DE LA MISMA FORMA QUE VENIA HACIENDO EN CURSOS ANTERIORES.

M.E.C.D. 2017

NUESTROS COLABORADORES

ALERTA A LA RE-EMIGRACION

Por Aníbal ARIAS RUIZ

SUPONEMOS, esperamos y suplicamos que ustedes nos perdonen el empleo de este término: «re-emigración» ya que ninguno como él para epresar lo que queremos decir. Y aunque en medio de todo, el empleo de «palabros» no usuales ni siquiera correctos, por ser fruta madura en estos tiempos en que tanto se interpreta a capricho de tantos, no tenga demasiada importancia, estimamos obligado el hacerlo.

Y es que el tema, el de este eventual regreso de nuestros trabajadores emigrados a tierras europeas, en búsqueda de la aventura y del forzado ahorro que supone la estancia allí, aunque ello sea con el sacrificio inherente a toda emigración, ha dejado de ser lo imposible, para transformarse en lo eventualmente probable.

Eventualidad esta que nos obliga, como comentaristas, a hacernos una simple pregunta:

¿Estamos preparados para hacer frente a un posible regreso de estos emigrantes?

Para ser más concisos:

¿Están preparadas nuestras industrias, nuestras empresas para acoger esta mano de obra que, posiblemente y en bastantes cosas, viene cualificada y especializada, para aportar una experiencia el medio laboral de la fábrica?

Ya en una ocasión dimos el alerta. La situación económica europea ha comenzado a dejar de ser floreciente. El vacío humano de trabajadores, que toda guerra deja tras de sí, está siendo rellenado en cada país con las nuevas generaciones. Al tiempo, nuevas dificultades y problemas exigen concentrar los puestos de trabajo en los propios ciudadanos, cerrando el paso o colocando las primeras trabas a la, hasta ayer, deseada y codiciada mano de obra extranjera.

Los síntomas, quedan reflejados en los hechos que uno y otro día saltan a las páginas de los periódicos. Las gestiones oficiales españolas están siendo respaldadas por el éxito y nuestros trabajadores son acaso los menos afectados por las primeras medidas. Tal vez, por su propia calidad humano-laboral, que los hace más deseables.

Pero esto, puede significar mucho o no significar nada, cara al futuro. Ese futuro que no se ve claro en las convulsiones político-económicas que conmueven el mundo europeo occidental y que, día tras día, como gotas de agua que surgen en las grietas que se forman en la anterior riqueza de los diques europeos, avisan de que ello es posible.

Y es esta posibilidad la que nos alerta hoy, una vez más

Porque con independencia de que nuestro más vivo deseo, como españoles, sea el que todos y cada uno de nuestros conciudadanos tenga aquí, en tierra española, garantizado no sólo su sustento sino su propia y personal participación en el desarrollo económico del país está el hecho real de que esta emigración, forzada en unos casos por situaciones adversas que aún no ha sido posible resolver, pero en otras por ese natural afán del hombre por mejorar, buscando al tiempo la aventura, más allá de las fronteras. Se halla en los momentos actuales atravesando, cuando menos, momentos de inquietud.

Una inquietud que todo observador de los problemas sociales tiene que contemplar ya, con decisión de iniciar cuando menos el ambiente necesario, y favorable, para que la eventualidad esté respaldada con tiempo, sin prisas innecesarias pero sin pausas inadecuadas, con la previsión

Una previsión que, en toda justicia, no es más que justa correspondencia a la aportación económica, en divisas, realizada por estos millares de compatriotas nuestros y que, como es bien sabido, ha venido y viene constituyendo una fuente de riqueza que nuestros hombres, los hombres emigrados de España, al tiempo que buscaban la prosperidad de sus familias, coadyuvaban intensamente a nuestra reconstrucción y desarrollo.

Hay, pues, imperativos de justicia. Doble en este caso. El humano, representado por la satisfacción de conseguir que los españoles puedan vivir digna, y ambiciosamente, ¿por qué no?, en nuestra propia tierra y el de «servicio nacional» cual puede considerarse el que han venido y siguen prestando estos emigrantes, cuyos ahorros, por extensión, vienen a redundar al tiempo en beneficio de la economía nacional.

Por ello bien cabe considerar esta previsión a que aludimos, como algo insoslayable que puede preveerse con tiempo. Que debe preveerse con calma, aún cuando las circunstancias cambien o mejoren ya que, la sola posibilidad de esta necesidad, en nuestra modesta opinión como en la de tantos españoles, bien lo merece.

Lea usted siempre DIARIO DE BURGOS

PULSO ECONOMICO

LA IMPREVISION DE LOS EJECUTIVOS

Por Luis IGNACIO PARADA

La atávica improvisación, con sus limitadas ventajas y sus múltiples inconvenientes, ha sido durante muchos años algo inseparable del carácter y el modo de ser celtibérico. Y en el mundo de la economía es donde, quizás, se adviertan las peores consecuencias de la falta de planteamiento a largo plazo. Lo verdaderamente grave y peligroso de nuestro contínuo ejercicio de la improvisación, de nuestro culto al improvisador y de nuestra admiración por las soluciones improvisadas, es que, ante la complejidad actual de los problemas políticos, ante la creciente responsabilidad de las decisiones económicas y ante el enorme y abrumador campo del desarrollo social, seguimos confiando en la solución genial, en el acontecimiento salvador, en las circunstancias cambiantes, y en la impovisación final.

Quizás, hoy día, más que en razones de carácter o idiosincrasia, la improvisación española tenga su origen en la urgencia de los problemas y en falta material de tiempo, para atender no ya al planeamiento del futuro, sino buscar soluciones a las dificultades de cada día. Nadie tiene tiempo para hacer durante una jornada, todo lo que ha de hacer.

DEL "SOL A SOL" AL "FULL TIME"

Tal vez uno de los fenómenos más curiosos de nuestra evolución política, económica y social sea, hoy día, el cambio total experimentado por la relación importante del puesto-tiempo trabajado. Hasta hace pocos años, a mayor categoría profesional, a mayor nivel de responsabilidad de gestión correspondía una menor cantidad de trabajo, un menor número de funciones y una mayor libertad de acción, movimientos y tiempo para pensar

PENSAR EN EL FUTURO

En cambio, de un tiempo a esta parte, el panorama ha cambiado radicalmente. Mientras disminuye sensiblemente la jornada laboral como consecuencia de una mayor productividad, mientras se reducen las responsabilidades por efecto de la mecanización y mientras se autorizan los operaciones y los procesos en aras de la eficiencia —en los puestos de trabajo de mandos interemdios para abajo— en los puestos directivos y de gerencia por el contrario, se acumulan trabajos, decisiones, responsabilidades y gestiones y se amplían los horarios de trabajo al "full time" exhaustivo y demoledor.

Así, estamos pasando de la época del funcionario, el empleado o el obrero abrumados por el peso de sus trabajos y sus funciones, a la era del alto cargo, del director, del ejecutivo o del gerente de empresa, absorbidos por sus crecientes actividades, preocupados y agobiados por el peso de sus crecientes responsabilidades. Si es cierto que el trabajador, día a día, tiene un trabajo más corto, más fácil y más cómodo —independientemente del pluriempleo—, es evidente, también, que en los altos niveles de dirección —independientemente del pluricargo— las jornadas de trabajo son cada vez más largas, los problemas más absorbentes, las resposabilidades más graves, y las decisiones a tomar más trascendentes. Los horarios laborales, como consecuencia, sobrepasan los límites del "sol a sol". Por ello, en el "surmenage" de los ejecutivos, hay que buscar quizás hoy día el origen de la imprevisión del futuro que tiene, en el campo económico, sus consecuencias más trascendentes. Hay que pensar más en el futuro y confiar menos en la imprevisión.

En un mundo en el que los cerebros electrónicos se han puesto al servicio de la teoría de las deciciones, en una econnomía en la que la "simulación" del futuro permite medir das expectativas de sus negocios, en un ámbito social y empresarial, en el que se calculan y se prevén las implicaciones de toda índole, sociométricas, y financieras y económicas —mediante la aplicación de la investigación operativa, el "Business game", la estrategia del "minimax" y la prolongación lineal—, es imposible seguir confiando en que la intuición y la experiencia llevarán a la improvisación genital que resuelva en un instante las situaciones más difíciles. Ante nuestro panorama económico y sociopolítico, se presentan hoy importantes alternatnvas Ojalá sepamos afrontarlas con planteamientos racionales y metódicos, en lugar de dejar sus posibles soluciones a la eventual genialidad de las improvisaciones.— (Efe).

EMPRESA METALURGICA EN CONSTANTE EXPANSION

NECESITA

JEFE DE PERSONAL

SE REQUIERE:

— Conocimientos a nivel de Graduado Social o similar
— Experiencia.
— Dedicación plena.

SE OFRECE:

— Magnífico ambiente de trabajo.
— Remuneración a convenir de acuerdo con la valía del candidato
— Se otorgará a la persona elegida completa iniciativa para llevar a cabo su cometido.

Interesados, escribir enviando "curriculum vitae" y pretensiones económicas al Apartado 187 de BURGOS.

(R. O. C. núm. 11.240)

DEBE CONSULTARNOS ahorrara dinero

* SOMOS LA CADENA MAS IMPORTANTE DE ESPAÑA EN ELECTRODOMESTICOS Y MUEBLES DE COCINA Y T.V.
* LOS QUE MEJOR COMPRAMOS,
* Y POR TANTO... LOS QUE TENEMOS

MEJORES PRECIOS

PRECIOS tele hogar

T.V. Portatil	12 PULGADAS (red·coche·bateria)	10.990 PTS.
T.V.	20 PULGADAS	14.990 "
T.V.	24 "	16.990 "
Superautomáticas		40% DESCUENTO
Lavavajillas		40 " "
Frigoríficos		40 " "

895 ARTICULOS LE ESPERAN

97 PRIMERAS MARCAS EXPUESTAS

...y respaldamos nuestras ventas con servicios tecnicos propios y los de las marcas

tele hogar

Gral. Mola, 20 - Vitoria, 174

Forlady ESTAMOS ESPECIALIZADOS EN MUEBLES DE COCINA Mxey

LUMINOSOS DOR, S. L.

Hace público su agradecimiento a todos cuantos se han interesado por el siniestro sufrido días pasados, asimismo a sus empleados y proveedores gracias a los cuales ha sido posible poner en marcha nuevamente sus instalaciones en tan corto tiempo. Estamos como antes en disposición para poder atender a todos nuestros clientes con el mismo esmero de siempre.

GRACIAS A TODOS

M.E.C.D. 2017

INFORMACION RELIGIOSA

SANTORAL

SANTO DE HOY

Domínica 26. — Santos Miguel. Gabriel y Rafael. Fraterno. obispo: Quiriaco. ermitaño: Grimoaldo. cf.: Eutiquio. Plauto. Dadas. Ripsimes. Gudelia. mrs.: A rico mie.

Misa de la domínica 26 después de Pentacostés

SANTOS DE MAÑANA

Ss. Jerónimo, pb., y dr.; Leopardo, Víctor, Urso, Antonino, mrs.; Gregorio, Honorio, obs.; Sofía, vda.

Misa. De San Jerónimo, color blanco.

SANTOS DEL MARTES

Ss. Teresa del Niño Jesús, vg.; Remigio, ob.; Sevesús vg., Remigio, obs.; Platón, pb.; Prisco, Crescente, Evagrio, Aretas, Virisimo, Máxima, Julia, Domnino, mártires.

Evangelio del día

Murió el mendigo y los Angeles le llevaron al seno de Abraham (S. Lucas XVI, 22)

En aquel tiempo, dijo Jesús a los fariseos: "Había un hombre rico que vestía de púrpura y de lino y banqueteaba espléndidamente cada día. Y un mendigo llamado Lázaro estaba echado en su portal, cubierto de llagas, y con ganas de saciarse de lo que tiraban de la mesa del rico, y nadie se lo daba. Y hasta los perros se le acercaban para lamerle las llagas. Sucedió que murió el mendigo y los ángeles lo llevaron al seno de Abraham. Se murió también el rico y lo enterraron. Y estando en el infierno, en medio de los tormentos, levantando los ojos, vio de lejos a Abraham y a Lázaro en su seno, y gritó: Padre Abraham, ten piedad de mí y manda a Lázaro que moje en agua la punta de su dedo y me refresque la lengua, porque me torturan estas llamas. Pero Abraham le contestó: Hijo, recuerda que recibiste bienes en vida y Lázaro a su vez, males: por eso encuentra aquí consuelo mientras tú padeces. Además entre vosotros y nosotros se abre un abismo inmenso para que no puedan cruzar, aunque quieran, desde aquí hasta vosotros, ni puedan pasar de ahí hasta nosotros. El rico insistió: Te ruego, entonces, padre, que mandes a Lázaro a casa de mi padre, porque tengo cinco hermanos, para que, con su testimonio, evites que vengan también ellos a este lugar de tormento. Abraham le dice: Tienen a Moisés y a los profetas: que los escuchen. El rico contestó: No, padre Abraham, pero si un muerto va a verlos se arrepentirán. Abraham le dijo: Si no escuchan a Moisés y a los profetas, no harán caso ni aunque resucite un muerto".

NECESIDAD DE IR EN AYUDA DE NUESTROS HERMANOS

En la nueva Liturgia de la Misa al poner la Confesión general han hecho en ella una añadiencia que es muy importante y así al hablarnos de nuestros pecados, de los que hemos de pedir perdón se dice: «Porque he pecado mucho de pensamiento, palabra, obra y omisión» recordándonos con esto que podemos y de hecho faltamos mucho a la Ley de Dios, dejando de hacer lo que en conciencia estábamos obligados a hacer.

La primera lectura, tomada del Profeta Amós, nos dice que hemos de vivir nuestra vida de servicio a Dios y al prójimo para que nuestra vida tenga verdadero sentido.

El Apóstol San Pablo en su carta a Timoteo nos dice que hemos de practicar la justicia, la religión, la fe, el amor y guardar el Mandamiento sin mancha ni reproche.

Y finalmente en el Evangelio se nos insiste en la necesidad de ir en ayuda de nuestro prójimo, si queremos lograr la vida eterna.

Contemplemos esa parábola hermosísima que hoy nos describe el Evangelio. En ella vemos a un hombre rico que vive una vida de placeres, sin preocuparse para nada de un pobre mendigo que, en el portal de su casa, quiere saciar su hambre y su necesidad, pero nadie se preocupa de él. Sólo los perros tienen un poco de compasión de él lamiendo sus heridas.

Y fijémonos que la parábola no dice que aquel hombre rico poseyera injustamente aquellas riquezas. Sólo se le acusa de un pecado de omisión: No tener compasión de aquel pobre necesitado, abandonado de todos y careciendo hasta de lo más necesario.

Pero también ¡Cuán distinta es la suerte del pobre y del rico!

El primero, en pago de sus privaciones y de sus dolores, sufridos con resignación y con paciencia fue llevado por los ángeles al morir, al seno de Abraham, es decir, al cielo, para participar de la felicidad de Dios en su gloria.

Mientras tanto el rico, que ha llevado una vida de goces materiales, que le hacen olvidarse de los pobres y necesitados, en castigo de este olvido de su deber de ir en ayuda del necesitado, al morir, se vio sepultado en los infiernos, en medio de los mayores sufrimientos.

¡Qué lección tan admirable nos dá esta parábola!

Ella nos enseña y nos recuerda lo que nos decía el Profeta Amós en la primera lectura, que nuestra vida ha de ser de continuo servicio a Dios y nuestros prójimos y que esas aunque sean legítimas, las hemos de emplear en servicio de nuestro prójimo necesitado, porque de lo contrario, por nuestro pecado de omisión de nuestros deberes, nos haremos acreedores a nuestra condenación eterna.

Y no esperemos que un milagro venga a recordarnos este deber, porque bien claro nos lo dice Dios en esa parábola: Tenemos la Ley y los profetas que nos recuerdan este precepto de servir a Dios y el prójimo.

Sepamos aprovechar esta lección que hoy nos da el Evangelio y sepamos aprovechar estas riquezas y bienes materiales que Dios nos ha dado, para satisfacer nuestras necesidades, pero sin olvidar, en la medida de nuestras fuerzas, nuestro deber de ir siempre en ayuda de nuestros hermanos necesitados, para así hacernos acreedores de esa felicidad imperecedera de la gloria que Dios nos tiene prometida, pues, decíamos el domingo pasado Dios no deja sin recompensa ni un vaso de agua que demos al pobre en su nombre.

VEGAS

BOLETIN DE CARITAS

Donativos de la semana. — 11.325 pesetas.

Para el caso número 67. — 500 pesetas.

Para damnificados de Honduras por el huracán «Fifi» — 5.365 pesetas.

Advertencia: Los donativos se reciben en Cáritas Diocesana, Martínez del Campo, 7; en relojería Pérez Cecilia, Espolón, 2; en Radio Popular de Burgos, Avda. del Cid, 8; en Radio Juventud, Alhóndiga, 17; y en todos los Bancos y Cajas de Ahorros establecidos en la capital.

Todos los lunes, a las ocho menos cuarto de la tarde, se celebra una misa en la Capilla del Palacio Arzobispal, a Intención de los bienhechores y beneficiarios de esta Cáritas Diocesana.

Mobylette

MAS DURACION

EL CAPITAN GENERAL MARCHO A NAVARRA

Para despedirse de aquella guarnición

El coronel De Pablos segundo jefe de E. M.

En la mañana de ayer, emprendió viaje a Pamplona, el capitán general de la región, teniente general don Jesús Olivares Baqué, acompañado de su ilustre esposa y del jefe de Estado Mayor, general Cortecero.

El viaje tenía por objeto despedirse de aquella guarnición y de sus autoridades.

Probablemente, el teniente general Olivares Baqué, continuará viaje, con el mismo propósito, a San Sebastián.

SEGUNDO JEFE DE ESTADO MAYOR

El «Diario oficial» del Ministerio del Ejército publica el nombramiento del coronel don Juan de Pablos Vicente, como segundo jefe de Estado Mayor, de la Capitanía General de la sexta región militar.

EL PROXIMO JUEVES, APERTURA DE CURSO EN LOS INSTITUTOS OFICIALES DE ENSEÑANZA MEDIA

Se impondrán las insignias de Alfonso X el Sabio a los directores don Pedro Sanz Abad y don Leandro Ruiz y González de Linares

El próximo jueves, día 3 de Octubre, y en acto conjunto se celebrará la apertura oficial del nuevo curso académico de los Institutos de Enseñanza Media femenino y masculino «Cardenal López de Mendoza» y «Conde Diego Porcelos».

La ceremonia tendrá lugar en el Instituto masculino con asistencia de autoridades, claustro de profesores y alumnos y comenzará con una misa de Espíritu Santo, a las diez de la mañana en la capilla del Centro.

A las once se celebrará el acto académico. Tras la lectura de la «memoria» del curso pasado pronunciará la lección inaugural don José Gregorio M[illegible] Inspector de Enseñanza Media del Distrito Universitario de Valladolid, el cual desarrollará el tema «Los estudios de Geografía en el Bachillerato».

Acto seguido se procederá a la imposición de la Encomienda de la Orden Civil de Alfonso X el Sabio a don Pedro Sanz Abad, director del Instituto femenino, y de la Encomienda con Placa de la misma Orden a don Leandro Ruiz y González de Linares, director del Centro masculino.

El acto concluirá con la entrega de premios a alumnos distinguidos.

Se calcula que en ambos Institutos de Enseñanza Media cursarán sus estudios unos 2.400 alumnos.

SEGUNDO ANIVERSARIO
DE
EL SEÑOR

DON ADRIAN REVILLA REVILLA

(Funcionario de la Delegación provincial de Sindicatos)

Falleció el día 2 de Octubre de 1972

D. E. P.

SU ESPOSA, DOÑA AMPARO DE LA HOZ ARAGON Y FAMILIA

RUEGAN una oración por el eterno descanso de su alma y la asistencia al funeral, que se celebrará el miércoles, 2 de Octubre, a las OCHO de la tarde, en la iglesia parroquial de San Julián Obispo. Por cuyos actos de piedad quedarán muy agradecidos.

Burgos, 29 de Septiembre de 1974

Las misas gregorianas que darán comienzo el día 1.º de Octubre próximo en la iglesia parroquial de San Martín de Porres, a las ocho de la tarde, serán aplicadas por el eterno descanso del alma de

DON FACUNDO CURIEL MUÑOZ

Que falleció el día 14 de Agosto pasado.

(Q. E. P. D.)

LA FAMILIA agradecerá la asistencia.

Burgos, 29 de Septiembre de 1974.

El novenario de misas, que dará comienzo mañana día 30 a las 8,30 de la tarde, en la capilla de las MM. Franciscanas Misioneras de María (Zapatito blanco), será aplicado por el eterno descanso del alma de

LA SEÑORA

DOÑA EMILIA GARCIA GIMENEZ

(Viuda de Antonio García)
Que falleció el pasado día 24.

(Q. E. P. D.)

LA FAMILIA agradecerá la asistencia a tan piadosos actos.

Burgos, 29 de Septiembre de 1974.

SEGUNDO ANIVERSARIO
EL SEÑOR

DON CLAUDIO LOPEZ GONZALEZ

Falleció el día 8 de Octubre de 1972

Y LOS JOVENES

CLAUDIO LOPEZ PEREZ
MARIA DE LAS NIEVES LOPEZ PEREZ
JOSE LUIS BASCONES MARTINEZ

Fallecidos en accidente de tráfico el día 1.º de Octubre de 1972

(Q. E. P. D.)

Su esposa y madre, doña María de las Nieves Pérez Nogal; hermanos don Angel y doña Eulalia; hermano político, don Angel Sáez Sus padres, don Abundio Báscones Seco y doña Marcelina Martínez Cámara; hermanos, don Félix, doña María del Carmen y doña María Cruz; hermana política, doña María del Carmen Santos

RUEGAN a sus amistades oraciones por el eterno descanso de sus almas y la asistencia al funeral que se celebrará el MARTES día 1.º a las OCHO de la tarde, en la parroquia de San José Obrero; así como al novenario de misas y rosarios que dará comienzo el día 2, en la misma parroquia.

Actos por lo que quedarán sumamente agradecidos.

Burgos 29 de Septiembre de 1974

PRIMER ANIVERSARIO
EL SEÑOR

DON JAIME VICENTE IZQUIERDO

Falleció el día 29 de Septiembre de 1973

(Q. E. P. D.)

Su esposa, doña María López Vázquez; su hija, Miriam; madre política, doña Dolores Vázquez Balín; hermanos, José María, Juan Antonio, Hermana María Victoria, Luis y Carmela Vicente Izquierdo; hermanos políticos, Eloísa, Domingo, Ana María Blanco, Mónique Fallaize, Jesús Landa, José Antonio, María Dolores, Antonio Ramón López Vazquez, Martina Sanz Gil y José Antonio González Teijeiro; tíos, sobrinos y demás familia

Ruegan una oración por el eterno descanso de su alma y la asistencia a la misa funeral, que se celebrará MAÑANA, día 30, a las UNA de la tarde, en la iglesia parroquial de San Lesmes.

Actos de caridad por los que quedarán muy agradecidos.

Burgos 29 de Septiembre de 1974

M.E.C.D. 2017

actualidad BURGALESA

INFORMACION OFICIAL

DE GRAN INTERES

Con el fin de que llegue al mayor número de personas la formación teológica que imparte este Instituto, queremos hacer notar algo que consideramos de gran interés. Y es que la matrícula puede hacerse como alumno ordinario, que aspira al título de «Diplomado en Teología», o como alumno oyente. Que se puede matricular por cursos completos o por asignaturas aisladas. Y que por último, aquellos, a quienes interese, con vistas a la catequesis, a dar clases de Religión, a ser educador en la fe, pueden hacer únicamente el curso de especialización pedagógico-catequética.

ESCUELA UNIVERSITARIA PROFESORADO DE E. G. B.

AVISO. — Se pone en conocimiento de los alumnos de 3.º curso de Prácticas Plan 1967, que la relación de los Colegios a los que deben ser adscritos, figura en el tablón de anuncios del Centro.

El plazo de presentación de instancias termina el día dos.

POLICIA MUNICIPAL

HALLAZGOS. — En la Policía Municipal y para las personas que acrediten ser sus propietarios, se encuentran depositados los siguientes objetos:

Dos carteras y dos monederos con dinero, una bolsa de viaje, un bolso de paja, tres carteras de colegiales, un paraguas y dos chaquetas.

INFORMACION MILITAR

DESTINOS. — Infantería: A la Subinspección de la sexta región militar y gobierno militar de Burgos, al teniente coronel don Jesús Miguel Arnáiz, disponible en la plaza de Burgos. — Sanidad Militar: Para cubrir la plaza vacante de coronel médico del Cuerpo de Sanidad Militar, en la Dirección del Hospital Militar, ha sido designado don Emilio Vidal Torres.

Las frases malsonantes ofenden a quien las pronuncia. Modérate siempre. Habla sin estridencias ni groserías

CLASES

GUITARRA

Calera, 6. Telf. 20 72 14

MOVIMIENTO DEMOGRAFICO. Durante el día de ayer se verificaron en el Registro Civil las siguientes inscripciones:

Nacimientos. — María González y Alvarez, Raquel Marijuán y Abad, Berta García y Rojo, Eva María Benito y Alonso, Raquel Martínez y Fernández, María Trinidad Amazuelas y Bernabé, Francisco Javier Husillos y Carques, Rodolfo David Moreno y Sastre, Félix Campo y García, Marta Sáiz y Rubio, Miguel Angel Nogal y Marijuán, César Javier Jiménez y López, Cristina Rojo y Ruiz.

Matrimonios. — Don Mariano Ortega y Santamaría con doña María Soledad Ramos y Maté, el día 5 a la una en San Nicolás; Don Ismael Sevillano y Bermúdez con doña María Agustina Fernández y Palacios, el día 2 a la una en San Antón (Huelgas); don Benito Sanjuán y Bocos con doña Celestina Grande y Velasco, el día 11 a las dos y media en San Nicolás; don Elías Ordóñez y Peña con doña María Cristina Arnáiz y Díez, mañana a las nueve en San Esteban; don Virgilio Moreno y Gómez con doña María Carmen Fernández y Fernández, el día 2 a las ocho en San Pedro y San Felices.

Defunciones. — Julio Esteban Serrano de 33 años, de Cuillas del Valle.

FARMACIAS DE GUARDIA.— Día 29, domingo.— Señorita Chamorro, E. Martínez del Campo, 1; señora García Echeveste, avenida del Cid, 20; señora Gómez Bermúdez, San Pedro y San Felices, 14, y señora De Castro, Nuestra Señora de Fátima, sin número, esquina Lavaderos.

Día 30, lunes.— Señorita Castellanos, Espolón, 22; señora Pascual, Madrid, 42; señora Mateo Lazcano, Vitoria, 200 (Gamonal) y señora Espuny, Francisco Sarmiento, 8.

GRATITUD. — La esposa, hijos y demás familia de don Constancio Redondo Repiso, fallecido el pasado día 24 de los corrientes (q.e.p.d), agradece por medio de estas líneas —en la imposibilidad de hacerlo personalmente— a cuantos asistieron a las honras fúnebres, celebradas por el eterno descanso de su alma.

—Los hijos, nietos y demás familiares de doña Emilia García Giménez (Vda. de Antonio García), fallecida el día 24 de los corrientes (que en paz descanse), agradecen por medio de estas líneas —ante la imposibilidad de hacerlo personalmente— a cuantos asistieron a las honras fúnebres y entierro, celebrados por el eterno descanso de su alma el pasado día 25.

—La esposa, hijos y demás familia de D. Agustín Peña González, fallecido el pasado día 24 del corriente (que en paz descanse), agradecen por medio de estas líneas ante la imposibilidad de hacerlo personalmente a cuantas personas se interesaron por el curso de su enfermedad y asistieron al entierro y funeral celebrados por el eterno descanso de su alma.

HOY, DOMINGO, 29 DE SEPTIEMBRE

A VILLADIEGO

Día de la Provincia
Salidas: 10 mañana, 5 y 6,30 tarde

A VALPEÑOSO-SALAS

Romería Castellana
Salida: 9,30 mañana

A COVARRUBIAS

Fiestas
Salidas: 10 mañana y 5,30 tarde

A ARLANZON

Fiestas
Salidas: 5,30 y 6,30 tarde

A IBEAS DE JUARROS

Fiestas
Salidas: 5,30 y 6,30 tarde

A BELORADO

Salida: 6 tarde

A PRADOLUENGO Y MELGAR DE FERNAMENTAL

Salida: 7 tarde

Viajes Clunia

Ag. V. G. 134
Paloma, 25
Teléfono 206633

EL CUPON PRO - CIEGOS.— En el sorteo celebrado en el día de ayer, resultó premiado con 1.250 pesetas, el número 890 y premiados con 125 pesetas, todos los números terminados en 90.

CUPON PRO CIEGOS
Nº 890, PREMIADO
EN EL SORTEO DE AYER
muebles evelio
VITORIA 56 58 60 62

GAFAS ULTIMOS MODELOS
OPTICA ESPADA
Portales de Antón

El DR. D. MANUEL RODRIGUEZ GARCIA, Especialista de niños, ha reanudado su consulta.

SUSPENSION DE CONSULTA. — Don Enrique Díez de la Fuente, médico odontólogo, suspende la consulta hasta la segunda quincena de Octubre.

NOVIOS

Vuestro viaje de bodas será más bonito, más cómodo y sin preocupaciones haciéndolo con:
VIAJES MELIA
Visítenos, le informaremos
GrupoA. Título 8

FIESTAS EN COVARRUBIAS

DOMINGO 29
Salidas, 9 y 10,30 mañana y 5,30 tarde.
EMPRESA MARCOS
Estación Autobuses
Taquilla 9

INCENDIO. — En el monte denominado "Los Pardos", término de Mozuelos de Sedano y Nidáguila, se declaró un incendio que afectó a once hectáreas sembradas de pinos de 14 a 24 años y otras diez hectáreas de rastrojo. El valor de las pérdidas se eleva a 144.000 pesetas.

PARA VER BIEN
PARA OIR BIEN
OPTICA INTERNACIONAL
Guillermo Frühbeck
Especialidad microlentillas
Espolón, 30

BOLETIN METEOROLOGICO.— Comprensivo de los datos recogidos ayer en el Observatorio del Instituto de Enseñanza Media Femenino.

Barómetro.— A las ocho de la mañana, 685,2; a la una de la tarde, 688,6; a las siete de la tarde, 689,2.

Temperatura ambiente. — Máxima, 15,2 grados a las 16,30 horas; mínima, 6,4 grados a las 9 horas.

Dirección y velocidad del viento.— A las ocho de la mañana, NW— 7 kilómetros; a la una de la tarde, W— 11 kilómetros; a las siete de la tarde, W— 14 kilómetros.

Humedad, 29.

Precipitación, 0,7.

VENDO PISO DE LUJO

Céntrico, 170 metros cuadrados. Construcción nueva, casa habitada. Zona Residencial a 300 metros del Espolón. Precio económico por cambio de destino.

INTERESADOS dirigirse al teléfono 22 43 50, de 9 a 14, preguntando por Sr. González.

OTRO INCENDIO FORESTAL. Alrededor de las dos de la tarde de ayer, los bomberos acudieron a sofocar el fuego iniciado en el pinar sito en las inmediaciones de Villalonquéjar, denominado «Valdenúñez», donde ardieron 80 pinos de unos tres metros de alto. El fuego, al parecer tuvo su origen en la quema de unas rastrojeras.

Del DIARIO DE BURGOS correspondientes al viernes, 29 de Septiembre de 1944

EL director general de Turismo, señor Bolín, clausuró ayer la IX Asamblea Nacional de Turismo de la F.E.S.I.T., en solemnísimo acto celebrado en el palacio provincial. La próxima Asamblea se celebrará en Sevilla. Concluída la sesión de clausura, el Ayuntamiento ofreció una brillante recepción a los asambleístas, en la Casa Consistorial.

- **HA sido nombrado asesor de la Sección Femenina, del Frente de Juventudes, don Julio Díez y Díez, coadiutor de la parroquia de San Cosme y San Damián.**
- **LA temperatura máxima de ayer fue de 19,2 y la mínima de 8,0.**

Cartelera de ESPECTACULOS

AVENIDA. - Hoy: 5,30, 7,45 y 10,45. Un estreno magistral. Grandioso impacto cinematográfico **«Milán calibre 9»** (3). Gastone Moschin, Bárbara Bouchet. Una película que no da tregua ni respiro al espectador. Una avalancha de durísima acción, de tremenda aventura. — Mayores 18 años.

CALATRAVAS. — 5,30, 7,45 y 10,45. - ¡A petición del público, por su éxito arrollador! segunda semana! **«El viaje»** (S. C.). Color. Ultima película de Vittorio de Sica, con Sofía Loren y Richard Burton por primera vez juntos, en una inolvidable historia de amor. (Mayores 14 años y menores acompañados).

COLISEO. - Hoy de 4 a 1. Un programa asombroso. Acción, odios.. venganzas... en la tierra más salvaje del Oeste **«Chato, el apache»** (3) — Charles Bronson, Jack Palance y **«No se compra el silencio»** (3). Lee J. Cobb. — Un film, osado, cruel y provocativo. Mayores 18

CONDAL. — Continua de 4 a 12. Hoy, el programa más importante. Extraordinario estreno con Henry Silva, Silva Koscina, **Nuestro hombre de Milán** (3R). Violencia, venganzas, corrupción y **Los 4 de Fort Apache** (3). Un western de arrolladora acción, con Stephen Boyd. Ambas en tecnicolor. (Mayores 18 años).

CONSULADO — Hoy, en sesión continua desde las cinco, estreno de un nuevo programa doble.— **«Ca Flora»** (3) Con Lola Flores y **«Karate sangriento»** (3 R) Con Chang Yi. El humor en «Casa Flora» y la violencia en «Karate sangriento». — (Exclusivamente para mayores de 18 años)

CORDON.—5,30, 7,45 y 10,45. Gran estreno. Con Tony Leblanc, Cassen ¡todos los ases de la gracia reunidos! en **«Celos, amor y Mercado Común»** (S. C.). Color. ¡Quería una mujer sin pasado.. pero se casó con una que tenía pasado, presente y futuro. ¡Si quiere reír, ésta es su película! Mayores 18.

DUCAL. — Hoy de 4 a 12.— Extraordinario doble. La más impetuosa, dura y violenta del Oeste, — **«El Sol bajo la tierra»** (2).— Fabio Testi. Tecnicolor y **«La huella conduce a Londres»** (3) Yul Brynner.— Terriblemente excitante y llena de acción. — Mayores 18 años

GOYA. — Hoy, grandioso estreno de **«Tormento»**, con Conchita Velasco y Francisco Rabal. Un cura arrastrado por una pasión carnal violenta. En sesiones de 5,30, 7,45 y 10,45. (Mayores 18).

GRAN TEATRO. — Hoy, a las 5,15, 7,45 y 10,45. —La más grande sensación del año. El fantástico estreno en maravilloso tecnicolor. — **«Recuerdos del futuro y regreso a las estrellas»** (2) Un documento cinematográfico absolutamente insólito. Meses y meses de llenos en Madrid, Barcelona, Bilbao y principales capitales de España. (Autorizada todos los públicos)

REX. — Hoy, de 4 a 10. Un programa inigualable. **El pistolero que odiaba la muerte** (3). Anthony Steffen, Richard Wiler. Una historia explosiva de odio y violencia en el salvaje Oeste y S.O.S., el **Mundo en peligro** (3). Peter Cusing. De fuertes emociones. Mayores 14 y menores acompañados.

TIVOLI. — 5,30, 7,45 y 10,45. Sensacional estreno. Un film ed intriga, emoción y «suspense» con Ray Milland, Silva Koscina. Cometió un crimen, pero pudo ser visto por un testigo que calzaba **«un par de zapatos del 32»** (3 R). Color. Mayores 18 años y de 14 acompañados.

OPTICA CIENTIFICA BURGALESA

Avda del Cid, 14
Tel. 22 26 08

Un establecimiento de categoría internacional al servicio de Burgos

OPOSICIONES CUERPO GENERAL ADMINISTRATIVO

PREPARACION POR TECNICO ADMINISTRACION CIVIL Y PROFESOR MERCANTIL
EXPERIENCIA Y EXITO CONVOCATORIAS ANTERIORES
COMIENZO CLASES. MES DE OCTUBRE
INFORMES:
ACADEMIA VALDEMORO RIPOLLES
Teléfonos: 20 63 39 y 20 13 75

M.E.C.D. 2017

Iluminación artística de monumentos de Burgos y Lerma

Fue inaugurada anoche por el subsecretario de la Vivienda

El importe de las obras se eleva a ocho millones de pesetas

En la noche de ayer el subsecretario del Ministerio de la Vivienda, don Fernando Dancausa inauguró la iluminación de diversos monumentos burgaleses, cuyos trabajos han sido realizados por la Dirección general de Arquitectura del Ministerio de la Vivienda y cuyo presupuesto total se ha elevado a ocho millones de pesetas.

Los monumentos iluminados son la Iglesia parroquial de San Lesmes, la portada de la Casa de Cultura, Casa del Cordón, Palacio de Capitanía General y la silueta del Castillo.

El conmutador general de iluminación se encuentra situado en las inmediaciones del puente de San Lesmes, donde esperaban al subsecretario del Ministerio de la Vivienda el presidente de la Diputación, don Pedro Carazo Carnicero; vicepresidente de la Corporación provincial, don Joaquín Ocio Cristóbal; coronel jefe del Tercio de la Guardia Civil, don Florencio Pérez; subdirector general de Construcciones del I.N.V., don Jesús Zaldivar Pérez y la casi totalidad de los capitulares de Ayuntamiento. Se encontraba también entre las personalidades asistentes el jefe de la Sección de Recursos del Ministerio de la Vivienda, don Blas Fernández; ingeniero jefe de Iluminaciones de la Dirección general de Arquitectura y autor del proyecto luminotécnico, don Eulogio Alvaro Alvaro; funcionarios de la Delegación de la Vivienda y representantes de la empresa «Industria Eléctrica Benito Delgado», ejecutora del proyecto.

El Sr. Dancausa de Miguel llegó acompañado por el gobernador civil y jefe provincial del Movimiento, don Jesús Gay; alcalde de la ciudad, don José Muñoz Avila; subdirector general de Arquitectura, don Alfonso Villamarín y delegado provincial de la Vivienda, don César Rico Pardo.

A las nueve en punto de a noche, el Sr. Dancausa de Miguel pulsó el botón del conmutador general iluminándose al mismo tiempo todos los monumentos citados.

Las autoridades y el numeroso público congregado en a plaza contemplaron la iluminación del templo parroquial de San Lesmes y de la portada de la Casa de Cultura, haciendo grandes elogios de la obra realizada

Dentro de la maravillosa iluminación de estos dos monumentos contrasta poderosamente la oscuridad en la que ha quedado sumido el antiguo monasterio de San Juan Evangelista, cuya iluminación, según se puso de manifiesto por las autoridades asistentes, se hará en una segunda fase y estará a cargo de la Dirección general de Bellas Artes bajo cuya tutela se encuentra el histórico recinto Por otra parte, el alcalde, Sr. Muñoz Avila, informó del proyecto municipal de urbanización de la plaza y de la instalación de farolas acordes con la arquitectura de los edificios, retirando los báculos luminosos existentes ahora.

El subsecretario del Ministerio de la Vivienda y autoridades se trasladaron a pie hasta la plaza de Calvo Sotelo donde contemplaron la iluminación de la Casa del Cordón.

Los potentes reflectores que ilumina el histórico recinto han puesto de relieve algunos pequeños defectos que fueron señalados por el gobernador civil y jefe provincial del Movimiento, Sr Gay, tales como algunos cristales de uno de los torreones; defectos estos que se ha ordenado reparar.

La comitiva continuó el recorrido a pie, dirigiéndose por la calle de Santander hasta la plaza de Alonso Martínez, donde contemplaron la iluminación del Palacio de Capitanía General.

El numeroso público que en esos momentos se encontraba en la plaza y que es habitual en la misma especialmente jóvenes, contempló e hizo elogios de la iluminación del palacio. Al igual que pasó con a Casa del Cordón, la potente luz puso de manifiesto la existencia, en este caso de una chimenea que desdice de la arquitectura de la construcción y cuya presencia pasaba antes casi desapercibida y que ahora resalta sobremanera; problema este, por otra parte, de fácil solución

Finalmente, desde la calle de la Trinidad, se contempló a iluminación de la silueta del Castillo, de cuya iluminación, al igual que de las anteriores, se hicieron calurosos elogios.

El presupuesto de iluminación de estos edificios ha supuesto la inversión de dos millones de pesetas. En total se han instalado 46 proyectores de lámparas incandescentes y de cuarzo lodo, con un total de 45 kw Se han tendido setecientos metros de cable y se han instalado cuatro cuadr de mando

EN LERMA

Desde Burgos, el subsecretario del Ministerio de la Vivienda don Fernando Dancausa acompañado de las autoridades burgalesas y de las altas personalidades del Departamento que le acompañaron en su viaje, se trasladó a la villa ducal de Lerma, a donde llegó minutos después de las diez, siendo recibido por el Ayuntamiento en pleno presidido por el alcalde, don Benigno Rodríguez y autoridades locales de la villa e igualmente numeroso público que se había congregado para asistir al acto inaugural de la potente iluminación montada por la Dirección general de Arquitectura y que contribuye a resaltar la maravillosa perspectiva que la villa ducal ofrece desde la carretera general Madrid-Irún, especialmente los miradores de la Excolegiata que se asoman a la vega del Arlanza, y ya en la parte interior del pueblo las joyas arquitectónicas del mismo.

La realización del proyecto ha supuesto la inversión, por parte del Ministerio, de seis millones de pesetas. Se han instalado 44 proyectores de 1.500 vatios de cuarzo lodo con un total de 66 kw: 28 proyectores incandescentes de 1.500 vatios equivalentes a una potencia de 42 kw y 40 proyectores, vapor de mercurio, de 400 vatios con un total de 16 kw; lo que eleva la potencia general a 124 kw. Se han empleado 2.500 metros de cable, habiéndose montado un transformador de 160 kw

Tras el encendido, autoridades y público efectuaron un recorrido por la zona iluminada.

Finalmente, el subsecretario y autoridades emprendieron viaje de regreso a Burgos.

Con la inauguración de los monumentos de Burgos y Lerma se cumple una de las promesas que para Burgos anunció don Fernando Dancausa de Miguel.

IMPORTANTE EMPRESA DE ALIMENTACION BUSCA EXCLUSIVISTA PARA SUS PRODUCTOS EN

BURGOS Y PROVINCIA

SE REQUIERE:

—Cartera de exclusivas no superior a 8/10 productos.
—Almacén y vehículos de reparto propios.
—Red de ventas.
—Introducido en el ramo.
—Cartera de clientes.

SE OFRECE:

—Productos primera línea.
—Interesantes condiciones económicas.
—Apoyo comercial.

Interesados escribir a:

SIPA Sándalo, 5 MADRID (22)

detallando al máximo posible su actual organización y zonas de influencia.

LISTAS DE BODAS

Castilla

REGALOS

En calle Madrid, 11

Regalos, porcelanas, cristalerías vajillas, relojes antesala y pared, lámparas, electrodomésticos, televisores...

CALLE MADRID, 11 - TELEFONO 202255 - BURGOS

SUCURSAL: Calatravas, 3

PRECISANSE

CAMARERAS

RESTAURANTE NAROKI
Carlos VII, 24. VITORIA
(CNS 3.810)

VIDRIERA DEL NORTE, S. A.

NECESITA

ELECTRICISTAS DE MANTENIMIENTO

CARRETERA DE LOGROÑO CALLE 12

Presentarse en horas de oficina.

M.E.C.D. 2017

ARLANZA

ESCUELA DE HOGAR y CULTURA

APERTURA DE CURSO: 2 DE OCTUBRE

Información e inscripción:

SANTANDER, 6, 1.º DCHA. TEL. 202499

Horario de Secretaría:
DE LUNES A VIERNES DE 5 A 7

ESCUELA DE MANDOS INTERMEDIOS

CAPACITACION Y PERFECCIONAMIENTO

ENSEÑANZAS ADECUADAS PARA AMBOS SEXOS

Informes y matrícula en la Secretaría del Centro (Círculo Católico de Obreros. Concepción 19) de 7,30 a 9,30 de la noche.

TODA MUJER ELEGANTE REALZA SU BELLEZA Y PERSONALIDAD CON PIELES

SOCIEDAD ANONIMA REAL, de Burgos, se complace en invitarle a visitar la exposición de peletería que ha instalado en el Camino Mirabueno, I (esquina a la calle del Calvario), y en la que podrá admirar la más completa colección de abrigos y bodies de Astrakán de garras, tipo Breitschwanz, Ratmusqué, zorros del país, de Patagonia, rusos y del Canadá, Mautón doré, Castor, Lapín, Napas, felinos tibetanos etc.

Aunque no sea más que por curiosidad, puede visitarnos, sin compromiso alguno. Le recibiremos con mucho agrado.

HORAS DE VISITA: mañanas, de 10 a 2, tardes de 4 a 7.

Las personas no residentes en Burgos pueden solicitar visita llamando a los teléfonos 203140 y 203141.

SOCIEDAD ANONIMA

REAL

LISTA OFICIAL DEL SORTEO DE LA LOTERIA NACIONAL CELEBRADO AYER

1 Premio de **2.500.000** pesetas para el billete número **59180**
Vendido en Alicante.

2 Aproximaciones de 100.000 pesetas cada una, para los billetes números . . . . . 59179 y 59181

99 Centenas de 10.000 pesetas cada una, para los billetes números 59101 al 59200, ambos inclusive (excepto el 59180).

799 Premios de 5.000 pesetas cada uno, para los billetes terminados como el primer premio en. 80

7.999 Reintegros de 500 pesetas cada uno, para los billetes terminados como el primer premio en. 0

1 Premio de **1.500.000** pesetas para el billete número. **42353**
Vendido en Jerez de la Frontera.

2 Aproximaciones de 60.000 pesetas cada una, para los billetes números . . . . . 42352 y 42354

99 Centenas de 7.500 pesetas cada una, para los billetes números 42301 al 42400, ambos inclusive (excepto el 42353).

1 Premio de **500.000** pesetas para el billete número. **51842**
Vendido en Pamplona.

2 Aproximaciones de 29.000 pesetas cada una, para los billetes números . . . . . 51841 y 51843

99 Centenas de 5.000 pesetas cada una, para los billetes números 51801 al 51900, ambos inclusive (excepto el 51842).

1 Premio de 150.000 pesetas para el billete número. **02579**
Vendido en Alicante, Badajoz, Barcelona, Cádiz, San Sebastián, Madrid, Alora, Las Palmas, Sevilla, Valladolid y Jerez de la Frontera.

1 Premio de 150.000 pesetas para el billete número. **07281**
Vendido en Sevilla, Palma de Mallorca, Barcelona, Puerto de Santa María, Mondragón, Madrid, Madridejos, Arrecife, Bilbao y Loja.

1 Premio de 150.000 pesetas para el billete número. **14566**
Vendido en Priego de Córdoba y Madrid.

1 Premio de 150.000 pesetas para el billete número. **56772**
Vendido en Carballo.

1 Premio de 150.000 pesetas para el billete número. **59774**
Vendido en Barcelona.

1 Premio de 150.000 pesetas para el billete número **65838**
Vendido en Madrid.

16 Premios de 50.000 pesetas cada uno, para todos los billetes terminados en:

5877 **7708**

2.240 Premios de 5.000 pesetas cada uno, para todos los billetes terminados en:

070	**191**	**248**	**403**	**501**	**599**	**886**
079	**192**	**300**	**438**	**529**	**769**	**938**
091	**199**	**332**	**452**	**539**	**829**	**975**
145	**219**	**338**	**483**	**574**	**872**	**984**

Esta lista comprende 11.366 premios adjudicados, para cada serie, en este sorteo. En el conjunto de las doce series, 136.392 premios, por un importe de 336.000.000 de pesetas.

1

Números	Pesetas
07281	150.000
42301	7.500
42311	7.500
42321	7.500
42331	7.500
42341	7.500
42351	7.500
42361	7.500
42371	7.500
42381	7.500
42391	7.500
51801	5.000
51811	5.000
51821	5.000
51831	5.000
51841	34.000
51851	5.000
51861	5.000
51871	5.000
51881	5.000
51891	5.000
59101	10.000
59111	10.000
59121	10.000
59131	10.000
59141	10.000
59151	10.000
59161	10.000
59171	10.000
59181	110.000
59191	15.000

Terminaciones

091	5.000
191	5.000
501	5.000

2

Números	Pesetas
42302	7.500
42312	7.500
42322	7.500
42332	12.500
42342	7.500
42352	67.500
42362	7.500
42372	7.500
42382	7.500
42392	7.500
51802	5.000
51812	5.000
51822	5.000
51832	5.000
51842	**500.000**
51852	5.000
51862	5.000
51872	10.000
51882	5.000
51892	5.000
56772	150.000
59102	10.000
59112	10.000
59122	10.000
59132	10.000
59142	10.000
59152	10.000
59162	10.000
59172	10.000
59182	10.000
59192	15.000

Terminaciones

192	5.000
332	5.000
452	5.000
872	5.000

3

Números	Pesetas
42303	7.500
42313	7.500
42323	7.500
42333	7.500
42343	7.500
42353	**1.500.000**
42363	7.500
42373	7.500
42383	7.500
42393	7.500
51803	5.000
51813	5.000
51823	5.000
51833	5.000
51843	34.000
51853	5.000
51863	5.000
51873	5.000
51883	5.000
51893	5.000
59103	10.000
59113	10.000
59123	10.000
59133	10.000
59143	10.000
59153	10.000
59163	10.000
59173	10.000
59183	10.000
59193	10.000

Terminaciones

403	5.000
483	5.000

4

Números	Pesetas
42304	7.500
42314	7.500
42324	7.500
42334	7.500
42344	7.500
42354	67.500
42364	7.500
42374	7.500
42384	7.500
42394	7.500
51804	5.000
51814	5.000
51824	5.000
51834	5.000
51844	5.000
51854	5.000
51864	5.000
51874	5.000
51884	5.000
51894	5.000
59104	10.000
59114	10.000
59124	10.000
59134	10.000
59144	10.000
59154	10.000
59164	10.000
59174	10.000
59184	10.000
59194	10.000
59774	150.000

Terminaciones

574	5.000
984	5.000

5

Números	Pesetas
42305	7.500
42315	7.500
42325	7.500
42335	7.500
42345	7.500
42355	7.500
42365	7.500
42375	7.500
42385	7.500
42395	7.500
51805	5.000
51815	5.000
51825	5.000
51835	5.000
51845	5.000
51855	5.000
51865	5.000
51875	5.000
51885	5.000
51895	5.000
59105	10.000
59115	10.000
59125	10.000
59135	10.000
59145	15.000
59155	10.000
59165	10.000
59175	10.000
59185	10.000
59195	10.000

Terminaciones

145	5.000
975	5.000

6

Números	Pesetas
14566	150.000
42306	7.500
42316	7.500
42326	7.500
42336	7.500
42346	7.500
42356	7.500
42366	7.500
42376	7.500
42386	7.500
42396	7.500
51806	5.000
51816	5.000
51826	5.000
51836	5.000
51846	5.000
51856	5.000
51866	5.000
51876	5.000
51886	10.000
51896	5.000
59106	10.000
59116	10.000
59126	10.000
59136	10.000
59146	10.000
59156	10.000
59166	10.000
59176	10.000
59186	10.000
59196	10.000

Terminaciones

886	5.000

7

Números	Pesetas
42307	7.500
42317	7.500
42327	7.500
42337	7.500
42347	7.500
42357	7.500
42367	7.500
42377	7.500
42387	7.500
42397	7.500
51807	5.000
51817	5.000
51827	5.000
51837	5.000
51847	5.000
51857	5.000
51867	5.000
51877	5.000
51887	5.000
51897	5.000
59107	10.000
59117	10.000
59127	10.000
59137	10.000
59147	10.000
59157	10.000
59167	10.000
59177	10.000
59187	10.000
59197	10.000

Terminaciones

5877	50.000

8

Números	Pesetas
42308	7.500
42318	7.500
42328	7.500
42338	12.500
42348	7.500
42358	7.500
42368	7.500
42378	7.500
42388	7.500
42398	7.500
51808	5.000
51818	5.000
51828	5.000
51838	5.000
51848	5.000
51858	5.000
51868	5.000
51878	5.000
51888	5.000
51898	5.000
59108	10.000
59118	10.000
59128	10.000
59138	10.000
59148	10.000
59158	10.000
59168	10.000
59178	10.000
59188	10.000
59198	10.000
65838	150.000

Terminaciones

7708	50.000
248	5.000
338	5.000
438	5.000
938	5.000

9

Números	Pesetas
02579	150.000
42309	7.500
42319	7.500
42329	7.500
42339	7.500
42349	7.500
42359	7.500
42369	7.500
42379	7.500
42389	7.500
42399	7.500
51809	5.000
51819	5.000
51829	10.000
51839	5.000
51849	5.000
51859	5.000
51869	5.000
51879	5.000
51889	5.000
51899	5.000
59109	10.000
59119	10.000
59129	10.000
59139	10.000
59149	10.000
59159	10.000
59169	10.000
59179	110.000
59189	10.000
59199	15.000

Terminaciones

079	5.000
199	5.000
219	5.000
529	5.000
539	5.000
599	5.000
769	5.000
829	5.000

0

Números	Pesetas
42310	8.000
42320	8.000
42330	8.000
42340	8.000
42350	8.000
42360	8.000
42370	8.000
42380	13.000
42390	8.000
42400	8.000
51810	5.500
51820	5.500
51830	5.500
51840	5.500
51850	5.500
51860	5.500
51870	5.500
51880	10.500
51890	5.500
51900	5.500
59110	10.500
59120	10.500
59130	10.500
59140	10.500
59150	10.500
59160	10.500
59170	10.500
59180	**2.500.000**
59190	10.500
59200	10.500

Terminaciones

070	5.500
300	5.500
80	5.500
0	500

M.E.C.D. 2017

EL 14 DE OCTUBRE DARAN COMIENZO LAS CLASES EN EL INSTITUTO DE TEOLOGIA PARA LAICOS DENTRO DE NUESTRA FACULTAD DE TEOLOGIA

Intenso plan de estudios, capaz de proporcionar a los seglares una actualización de su cultura religiosa personal y de formar profesores de Religión a todos los niveles

Ha quedado abierta hasta el día 20 de Octubre la matrícula para el presente curso académico que se iniciará el día 14 del corriente en el Instituto de Teología para Laicos de la Facultad de Teología del Norte de España, sede Burgos. Su finalidad es impartir a seglares, religiosos y religiosas una formación y actualización de su cultura religiosa, de suerte que aun aquellos que deseen incorporarse al Ministerio eclesial de la enseñanza de la Religión en los Centros docentes en las distintas etapas del sistema educativo español, se capaciten adecuadamente para ello.

Los alumnos dentro del Instituto son de dos clases, como se sabe: ordinarios y extraordinarios. Los alumnos ordinarios son aquellos que aspiran a obtener el título de «diplomado» en Teología que otorga este Instituto. Los extraordinarios tienen el carácter de oyentes.

ADMISION DE ALUMNOS Y CONDICIONES

a) Los alumnos ordinarios para matricularse deberán reunir las siguientes condiciones:

1. — Haber cumplido los 18 años de edad.

2. — Estar en posesión del título de Bachillerato Superior, o su equivalente o si son mayores de 25 años superar un examen de cultura general.

3. — Si son religiosos, autorización de su respectivo superior; si son seglares presentación de su párroco.

4. — Entregar tres fotos del tipo Documento N. de Identidad.

5. — Abonar las tasas académicas.

b) Los alumnos extraordinarios no necesitan las condiciones del apartado 2. si en cambio las restantes.

PLAN DE ESTUDIO

El plan de estudios de este Instituto consta de cuatro cursos académicos completos: tres de Teología y un cuarto curso de especialización pedagógico-catequética.

El curso comenzará el día 15 del mes de Octubre y terminará el día 30 de Mayo.

Las clases de los tres primeros años son los lunes, martes, miércoles, jueves y viernes (5 días a la semana), de 7,45 a 9,45 de la noche (dos clases cada día) y las clases del cuarto curso son los martes, miércoles y jueves (tres días por semana a las mismas horas). En este último curso pueden matricularse los seminaristas y sacerdotes que lo deseen.

VALOR DEL TITULO Y REQUISITOS

El título de Diplomado en Teología que otorga este Instituto es un título universitario, de valor universal en la Iglesia. Para obtenerlo se requieren las siguientes condiciones:

1). — Haber cursado y aprobado los tres años de Teología con todas las asignaturas de que constan.

2). — Presentar por escrito en Secretaría al final de los tres años un trabajo de «Tesis» en que bajo la dirección de un profesor, demuestren su madurez y preparación.

Además y en orden a la «Declaración Eclesiástica de Idoneidad», necesaria para poder impartir la enseñanza de la Religión en los diversos niveles del sistema educativo (E.G.B. y B.U.P.) se ha establecido el cuarto año de especialización pedagógico-catequética, siguiendo los requisitos y plan propuestos por la Comisión Episcopal de Enseñanza y de Educación Religiosa que es quien da tal documento de «Declaración eclesiástica de Idoneidad».

Primer curso. — Crítica filosófica y Ontología, 30 horas de clase; Teología de la Revelación y Cristología fundamental, 45; Eclesiología, 45; Introducción a la Sagrada Escritura, 25; Antiguo Testamento, 40; Moral Fundamental 35; Historia de la Iglesia Antigua y Media, 40; Doctrina Social de la Iglesia, 20; Ejercicio escrito, 20. Total 300 horas.

Segundo curso. — Creación, Elevación y Antropología Teológica, 45; Dios Uno y Trino, 45; Cristología, 45; Moral Especial (Virtudes y Preceptos), 40; Historia de la Iglesia Moderna y Contemporánea, 40; Evangelio, 40; Liturgia, 25; Ejercicio escrito, 20. Total, 300 horas.

Tercer curso. — Gracias y Virtudes, 45; Sacramentología, 90; Moral especial (Sacramentos), 40; Teología de la Espiritualidad, 25; Hechos y Cartas, 30; Derecho Constitucional de la Iglesia, 40; Ecumenismo 10; Tesina, 50. Total 300 horas

Cuarto curso. — Especialización pedagógico-catequética Psicología religiosa y Catequesis, 20; Antropología y Catequésis, 25; Teología Catequética Fundamental, 20; Pedagogía Catequética General, 25; Sociología Pastoral, 10; La educación en la sociedad contemporánea 25; Pedagogía Catequética Especial, 40; Historia de la Catequesis, 10; Prácticas supervisadas, 120. Total, 295 horas.

SE NECESITAN

Dependiente

Y

ayudante de barra

CAFETERIA
'PAGO PAGO'
(R O C 11.354)

ALEJANDRO YAGUE LLORENTE GALARDONADO CON EL I PREMIO DE COMPOSICION MUSICAL "MANUEL DE FALLA"

Nacido en Palacios de la Sierra, inició sus estudios con el maestro Angel Juan Quesada

El premio está dotado con cien mil pesetas

Un burgalés, Alejandro Yagüe Llorente, natural de Palacios de la Sierra, acaba de hacerse merecedor del Primer Premio de Composición "Manuel de Falla" concurso que había sido convocado por la Delegación Provincial de Cultura del Movimiento de Cádiz, en recuerdo y homenaje al eminente compositor gaditano Manuel de Falla.

El señor Yagüe Llorente acaba de recibir, mediante telegrama, la grata noticia de que su composición ha resultado elegida por unanimidad del jurado y premiada con cien mil pesetas.

Hemos tenido oportunidad de hablar con el afortunado compositor, a quien lógicamente hemos formulado algunas preguntas.

—Parece usted muy joven. ¿Tiene inconveniente en decirnos su edad?

—27 años.

—¿Qué estudios de música posee?

—Empecé a cursarles en el Conservatorio de Burgos siendo alumno de don Angel Juan Quesada, con el que hice la carrera de piano y armonía. Actualmente curso estudios en el Conservatorio de Madrid, con García Asensio y García Abril. Con el primero de éstos estudio dirección de orquesta y con García Abril, composición

—¿Ha compuesto usted muchas obras?

—Dada mi edad no son posibles muchas, pero sí bastantes.

—¿De qué tipo?

—De música contemporánea, escritas para piano para coro y para orquesta.

—¿A qué grupo pertenece la premiada?

—Es una obra para cuarteto de cuerda (violín primero, violín segundo viola y violonchelo).

—¿Tema?

—Se titula "Cuarteto en negro" y en esta composición manifiesto una especie de "lucha" entre la tonalidad y la atonalidad. Precisamente por eso lleva el título indicado.

—¿Era tema general, o libre?

—Libre, pudiendo concursar todos los compositores españoles, sin límite de edad.

—¿Sabe si se han presentado muchos?

—No. Lo ignoro por completo.

—En cualquier caso y dejando la modestia a un lado, ¿tan buena era su composición?

—Para mí, sí, ahora falta la opinión de los demás, aunque el jurado ya dio la suya...

—¿Cuándo podremos oírla?

—La primera audición se efectuará en Cádiz, en concierto público entre las fechas comprendidas del 14 al 23 de Noviembre próximo, coincidentes ambas con el aniversario de la muerte y nacimiento de Manuel de Falla.

—Aparte de componer ¿ha dirigido ya alguna vez?

—Sí. Precisamente fui el fundador aquí del coro del Colegio Menor de Juventudes "Generalísimo Franco", al que dirigí durante cuatro años. Después, en Madrid, fundé el coro de la Academia de Mandos José Antonio, del que actualmente soy director. Y naturalmente, en la clase de dirección de Orquesta tengo que actuar por fuerza...

—¿Para qué se siente más inclinado y capacitado, dirección o composición?

—Mi ideal es componer y dirigir mis propias obras.

—¿Exclusivamente?

—Por supuesto que no.

—¿Aspiraciones?

—Llegar a los primeros puestos en la música española.

—Antes de terminar, ¿algún recuerdo especial para alguien o algo en concreto?

—Para todos y para todo, pero de forma especial para el maestro Angel Juan Quesada, con quien me inicié, como he dicho anteriormente.

—Por nuestra parte, reiteramos la enhorabuena a este burgalés de Palacios de la Sierra, al que deseamos, de corazón, que siga por el camino del triunfo.

VICTOR MANUEL

OPOSICION

CUERPO ESPECIAL ADMINISTRATIVO ADUANAS

Exámenes en Mayo. Bachiller Superior o equivalente.
Preparación oral y por correspondencia.
Ingresos: de 20.000 a 28.000 pesetas mensuales.
ACADEMIA ANTIGUA I. AGUIRRE
Sandoval, 8. — Teléf. 445-19-32. — MADRID 10

NUEVA TEMPORADA
NUEVO ESTILO

☆

ELIJA ENTRE LOS
MAS ESPECTACULARES
SURTIDOS DE
AMERICANAS
PANTALONES
TRINCHERAS
COMANDOS

☆

COMPRE A PRECIOS DE FABRICA
PREPARE SU OTOÑO EN **MORADILLO**

TERGAL CALIDAD CONTROLADA

LA GARANTIA QUE ACOMPAÑA
A LAS AUTENTICAS PRENDAS TERGAL

PRENDAS DEPORTIVAS
AUDACES - AVANZADAS
MODA RABIOSAMENTE JOVEN

MORADILLO

UNA FABRICA QUE CREA **MODA**, A MEJOR PRECIO

M.E.C.D. 2017

Raíces para el futuro

«telefónicas»

SIRS

Autorizado D.G.P.I. n.º 261. Madrid, 23 de Julio de 1974.

M.E.C.D. 2017

la hora de la MUJER

HOGAR, DULCE HOGAR

¿DONDE ESCRIBIMOS?

Por LUZ

Aquí podemos establecer dos divisiones. La dueña de casa suele tener dos centros para escribir:

Primero. — Un cajón de los muebles de la cocina, donde seguramente habrá una libreta para asentar el global de los gastos del día, un bolígrafo para firmar el telegrama de urgencia o hacer la suma necesaria antes de abonar una factura y otro pequeño para conservar los recibos que consideramos necesarios para que todo esté a mano. Ambas separaciones bastarán para asegurar un cuadro de seguridad y orden en este sector.

Segundo. — Un escritorio propiamente dicho o bien un cajón de su cómoda donde podrá improvisar un cómodo «ambiente-escritorio» para ejecutar tareas más delicadas. En él encontramos: Papel y sobres para avión; papel y sobres para cartas comunes, estamplillas de franqueo, una libreta con las direcciones de nuestras amistades, goma de borrar, libreta con cheques y un cuaderno para hacer anotaciones. Si posee una habitación destinada a «escritorio», podrá aprovisionarse de una papelera y un lugar especial para la máquina de escribir y sumar; en caso contrario, procure hacerles lugar en su armario, que podría ser sobre el anaquel los zapatos en cualquiera de los dos sectores.

¿DONDE LAVAMOS?

Evidentemente, en la lavadora. Pero también lavamos ciertas prendas delicadas en la bañera, por ejemplo. En cualquier caso no será justo que debamos cruzar la casa para buscar una caja con jabón en escamas o un cepillo para la ropa.

Sobre el lugar que ocupa el lavarropas podemos fabricar una repisa doble: En el primer estante, el libro de instrucciones para manejar la lavadora y conocer la tabla de peso de las prendas, dispuestos dentro de un sobre de material plástico, las cajas con jabón en polvo, una cuchara para medir las porciones, una botella con lejía, trapos para repasar la lavadora interior y exteriormente.

En el estante siguiente, un cepillo de cerdas muy suaves para repasar los puños y cuellos, una cajita para conservar las ballenitas los botones o cualquier otra pertenencia menor que no hubiéramos retirado y los sobres con polvos blanqueadores.

Un gancho clavado en la pared sostendrá la bolsa con las toallas afelpadas en desuso, que utilizamos para escurrir algunas prendas o para que se apoyen cuando las secamos horizontalmente.

Cuando lavamos en el baño, crearemos el centro del lavado en ese lugar. Este puede estar dentro del armarito o bien en el botiquín: Jabón en escamas de calidad, pastillas de jabón para ropa blanqueadores especiales para nylon y lana, un cepillito, una palangana, una toalla en desuso para el mismo fin y dos perchas forradas con plástico para colgar algunas prendas que no requieren plancha.

Si en el baño lavamos ropita de nuestro bebé, un jabón especial para estos casos y otros recipientes o el mismo anterior para dejar los pañales en remojo.

TRÉS PREGUNTAS ANTES DE SOMETERSE A LA CIRUGIA ESTETICA

- Una operación plástica plantea los mismos problemas que cualquier otra intervención quirúrgica
- ¿Es razonable querer mantener un aspecto joven a toda costa en la actual sociedad de consumo?

◆ ☆ ◆ Por Guylaine GUIDEZ

Imaginemos a la señora X, de 45 años, que ha decidido recurrir a la cirugía plástica para eliminar las bolsas que tiene debajo de los ojos, para reforzar su busto o para borrar algunas arrugas pronunciadas. Aparte la cuestión del precio, sobre la cual se supone que ya se ha informado, se le plantearán tres problemas a los que tendrá que encontrar una respuesta. Estos son: ¿Dónde encontrar un buen cirujano? ¿Cuáles son los riesgos a los que se halla expuesta? ¿Es razonable querer mantenerse joven a toda costa? Un cirujano contesta a estas preguntas.

¿DONDE ENCONTRAR UN BUEN CIRUJANO?

Hay, en primer lugar, los grandes jefes de clínica o jefes de servicio en los hospitales, que ofrecen la máxima garantía. Las mujeres se hablan entre ellas y la información corre de prisa. Cuando un cirujano muy serio y hábil ejerce en alguna parte y no ha tenido nunca ningún fracaso, se sabe. Cuando no es «seguro», también se sabe.

Es igualmente posible informarse sobre el equipo de la sala de operación del cirujano y el renombre de la clínica donde éste opera. Ninguna clínica sería acepta cirujanos que no lo sean.

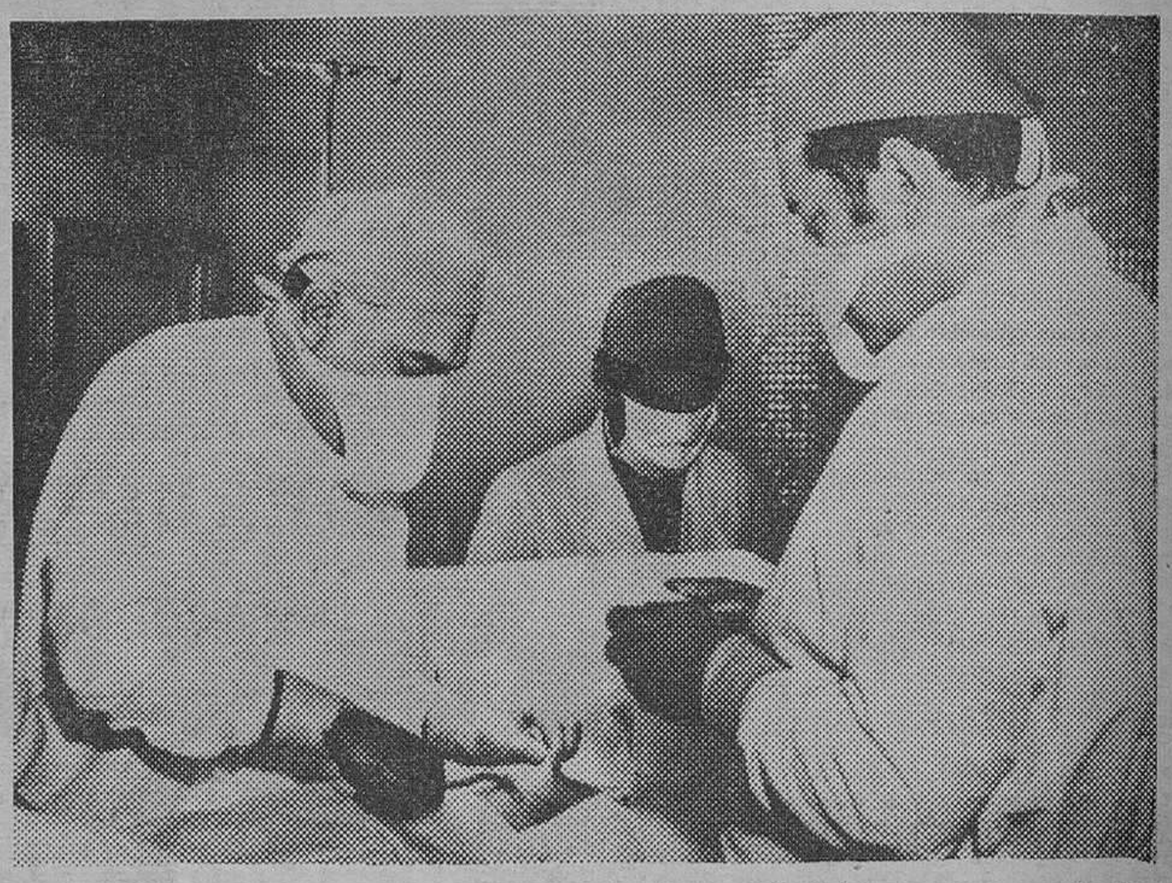

Una operación de cirugía estética es una intervención quirúrgica como otra cualquiera, con todos sus problemas y riesgos. — (Foto EFE-FIEL).

¿CUALES SON LOS RIESGOS?

Son los mismos que para cualquier otra intervención quirúrgica. No existen las intervenciones pequeñas. Cuando la cirugía plástica se ha practicado en condiciones aleatorias, con equipos insuficientes y sin los preliminares necesarios, siempre se han producido accidentes.

Una operación plástica debe ir precedida de las mismas exploraciones, los mismos análisis, que cualquier otra intervención quirúrgica, sea la que fuere. También tiene que ser practicada en las mismas condiciones y con el mismo equipo. Ello concierne tanto la seguridad del cirujano, que comprometería gravemente su responsabilidad, como la seguridad de la paciente. Actualmente, estas reglas de seguridad están impuestas por la legislación.

Los riesgos de sufrimiento están prácticamente excluídos. Ciertas personas que se rehicieron la nariz hace algunos años, dicen que no volverían a comenzar jamás, recordando lo que sufrieron «después». Pues bien, actualmente, esa intervención es indolora, incluso inmediatamente después de la anestesia. Esto, que es cierto para la nariz, lo es igualmente para el busto, los párpados y el vientre. En el dominio de la técnica operatoria, conviene saber que los cirujanos practican intervenciones mínimas, es decir, lo menos traumatizantes posible, con el menor número de incisiones y, por consiguiente, de cicatrices.

MANTENERSE JOVEN A TODA COSTA

Hace veinte años, una mujer de provincias que iba a un instituto de belleza provocaba una especie de reprobación general. Actualmente, se dice de una que no va, que «se descuida».

Vivimos en una «sociedad de consumo». Los jóvenes quieren sacar rápidamente provecho de todo y la gente que envejece quiere seguir sacando provecho de todo... Para la mujer, el hecho de envejecer es quizás la cosa más terrible. La cirugía estética puede atrasar los estragos de la edad, por consiguiente, prolongar la belleza y la juventud...

(FIEL - Servicios Especiales de EFE - AFP).

LOS ABRIGOS Y TRAJES DE CHAQUETA

Por MARIA

Nuevo interés, nueva importancia para el abrigo.

Desde lo amplio he aquí algunos rasgos: Ampuloso, pintor, capa, manto, chilaba, albornoz.

Y modalidades sobresalientes: clásico, sobre abotonadura, flojo holgado; forma tienda de campaña con mangas balón y cinturón; abrigo voluminoso, mangas amplias; capa larga con cuello y capucha separable; pliegues acordeón en las mangas balón y el abrigo estilo trinchera con capucha.

Para otra línea, el abrigo recto de tricot; el rendingote; el estilo princesa; al envolvente.

Los encontraremos; tejidos a mano con agujas gruesas, hombros caídos, mangas kimono-forma tubo con mangas raglan tubo con cierres asimétricos; envolvente, amplios hombros y cuerpo afinado.

El traje sastre como nosotros lo entendemos es cosa del pasado. Las mezclas de tejido y mezclas de diseños, el peso de las mezclas y sus colores son más libres. Las formas confortables son más adaptadas al ritmo de la vida moderna.

En la versión amplia chaquetas ablusadas sobre faldas fruncidas o plisadas, chaquetas ablusadas llevando con una falta evasé de tweed; camisa jersey con capucha se completa con una falda evasé al bies; suéter ablusado, anudado, se lleva con una falda de pliegues sin planchar en tricot rachel; chaqueta holgada en negro y blanco a cuadros sobre una falda fruncida en tweed rayado y blanco.

La otra modalidad —estrecha— aparece con hombros caudrados, marineras, cardigans sobre faldas finas o tipo panel o con pequeños godets. Chaquetas de tweed no coordinadas con faldas, de tricot. Mezcla de tejidos y de tonos; conjunto túnica, compuesto de chaqueta suave y falda ligeramente evasé, túnica tubo muy larga y falda estrecha; cardigan tipo camiseta con escote en forma de V y sin cuello dos bolsillos parche y falda recta; chaqueta de tweed a topos anudada con cuello chal, se lleva con una falda evasé en tweed más fino en unos tonos más claros: chaqueta hombros cuadrados con mangas raglan en lana bouclette, falda no fruncida totalmente.

DELEGADO DE VENTAS

PARA LA PROVINCIA DE BURGOS

Precisa Laboratorio especializado en complementos minerales y correctores para nutrición animal.

INTERESA:

- **Persona joven, dinámica con ganas de labrarse un buen porvenir.**
- **Preferible, aunque no excluyente, que tenga relaciones con ganaderos, molinos, cooperativas y fabricantes de piensos en general.**
- **Vehículo propio dispesto a viajar por la provincia.**
- **La representación es compatible con otras.**

SE OFRECE:

- **Condiciones económicas interesantes**
- **Representación en exclusiva.**
- **Formación a cargo de la empresa.**
- **Apoyo constante por parte de la empresa, tanto comercial como técnico.**
- **Se estudiarán todas las ofertas.**

Escribir al apartado de Correos 27.006. Barcelona-5.

CHICA

SE NECESITA

MUY BUEN SUELDO POCA FAMILIA.

Presentarse en Iparraguirre 17. 2.º dcha BILBAO.

Llamar al teléfono 248477 de 6,30 a 8,30 de la tarde y de 9 a 10 de la mañana.

¡ATENCION!

SU ILUSION HECHA REALIDAD...

¡TENGA SU PROPIO NEGOCIO SIN APENAS «ESFUERZO»

SI DISPONE DE 100.000 PESETAS y DOS HORAS LIBRES A LA SEMANA

«MAEX ESPAÑOLA, S. A.». — C/ Malats, número 55. — BARCELONA-16

Nombre ... ...

Calle ... ... N.º ... ...

Teléfono ... ... Ciudad ... ...

M.E.C.D. 2017

NUEVOS HOGARES

Grafulla Valdivielso - González Diego

El viernes pasado, en la iglesia parroquial de San Lesmes, Abad contrajeron matrimonial enlace, don Francisco Grafulla Valdivielso, ingeniero industrial y la encantadora señorita Pilar González Diego, licenciada en Filosofía y Letras.

Actuaron de padrinos don Gregorio González Martínez, padre de la novia y doña Lucía Valdivielso Temiño, madre del novio. Bendijo la unión don Angel del Campo Camino.

Los nuevos esposos partieron en viaje de luna de miel, a distintas ciudades españolas.

Nuestra más cordial enhorabuena.

Parra Vázquez - Gutiérrez Moliner

El pasado día 21, en la S. I. C. B. M. contrajeron matrimonio la encantadora y distinguida señorita María Mercedes Gutiérrez Moliner Baldeón y don Ramón Parra Vázquez, ingeniero de caminos de Santander.

Actuaron como padrinos, el padre de la novia, don Eugenio Gutiérrez y Díez de Baldeón, muy conocido en nuestra ciudad y la madre del novio, doña Matilde Vázquez, Vda. de Parra.

Llevaba las arras, el hermano de la novia, Alvaro y ostentó la representación judicial don Faustino G. Baldeón. Firmaron como testigos por parte de la novia sus hermanos, José Eugenio y Marta; sus tíos, don Rafael Díaz Reig don Alfonso Aramendía don José Antonio de Olano, don Eladio G. Baldeón, don Enrique Estrades, don Rafael Arroyo, don Fernando Dancausa don Indalecio G. Pan. Por parte del novio sus hermanos don Fernando, Blanca, Conchita, María Teresa y María Mercedes Parra; don Alfonso Yllera, don Ezequiel Bengoa, don Pablo Galán, don Alfonso Yllera Palazuela y don Enrique Pedraja.

Ofició la ceremonia el Rvdo. Padre José María de la Cruz Moliner, tío de la novia.

Después pasaron al hotel Condestable donde se sirvió una espléndida cena.

MODIFICACION DEL CODIGO DE LA CIRCULACION Y REVISION DEL CUADRO DE MULTAS

Madrid (Logos). — En el Consejo de Ministros celebrado ayer, en el palacio de El Pardo, bajo la presidencia del Jefe del Estado, se adoptó un acuerdo de la Presidencia del Gobierno, por el que se aprueba un decreto modificando determinados artículos del Código de la Circulación, y se revisa el cuadro de multas.

Las modificaciones adoptadas en la disposición citada son las referentes a la obligatoriedad de utilizar los cinturones de seguridad, cuya medida entrará en vigor dentro de seis meses; reducción de la distancia mínima obligatoria cuando se circula en caravana y a poca velocidad; obligación de llevar paneles indicativos delante y detrás de los camiones que transporten materias inflamables y obligación de llevar aparato extintor de fuegos en los camiones y vehículos de transporte.

Por lo que se refiere a la revisión del cuadro de multas, éstas quedan como sigue:

5.000 pesetas por superar el máximo, los límites de velocidad establecidos, matriculación del vehículo en provincia distinta o más de una vez en la misma provincia, no reunir las garantías necesarias los mecanismos de dirección, y efectuar reformas importantes en el automóvil, sin previa autorización.

2.500 pesetas, por efectuar maniobras con peligros para los usuarios de la vía, circular sin permiso de conducir o con éste caducado, no ceder el paso o cambiar de carril en autopista, impidiendo la circulación a los vehículos más rápidos, no llevar la documentación del coche.

2.000 pesetas, por circular de forma temeraria o entablar competiciones entre vehículos y por carecer de extintor de incendios en camiones y vehículos de transporte.

1.000 pesetas, por estacionar fuera de los lugares indicados.

AYUDANTAS DE COMEDOR

NECESITA

HOTEL ALMIRANTE BONIFAZ

(R. O. C. 11.475)

ENCARGADO DE OBRA

SE PRECISA

BUENA RETRIBUCION

COLOCACION INMEDIATA

Absoluta reserva colocados

Interesados, escribir al número 1.349

Almirante Bonifaz, 3. 3.º

IBERDUERO, S. A.

INTERESES DE OBLIGACIONES

VENCIMIENTO EN EL MES DE OCTUBRE DE 1974

Las fechas de pago y los importes líquidos de los intereses correspondientes a las obligaciones que se indican, son los siguientes:

A partir del día 1.º:

a) — Emisión Abril 1948, de IBERDUERO, S. A., cupón N.º 53, a 11,40 Ptas.

b) — Emisión Abril 1966, de IBERDUERO, S. A., cupón N.º 17, a 30 Ptas.

c) — Emisión Octubre 1955, de SALTOS DEL SIL, S. A., cupón N.º 38, a 25,65 Ptas.

d) — Emisión Abril 1958, de SALTOS DEL SIL, S. A., cupón N.º 34, a 25,65 Ptas.

e) — Emisión Junio 1954, de ELECTRA DE SALAMANCA, S. A., cupón N.º 81, a 6,20 Ptas.

f) — Emisión Marzo 1965, de ELECTRA POPULAR VALLISOLETANA, S. A., cupón N.º 19, a 31,25 Ptas.

A partir del día 2:

a) — Emisión Septiembre 1954, de ELECTRA POPULAR VALLISOLETANA, S. A., cupón N.º 40, a 12,60 Ptas.

A partir del día 15:

a) — Emisión Octubre 1954, de SALTOS DEL SIL, S. A., cupón Nº. 40, a 25,65 Ptas.

b) — Emisión Diciembre 1962, de SALTOS DEL SIL, S. A., cupón N.º 24, a 31,25 Ptas.

AMORTIZACION DE OBLIGACIONES

De acuerdo con las condiciones de emisión, serán reembolsadas y dejarán de devengar intereses las siguintes:

A partir del día 1.º de Octubre de 1974:

a) — 33.000 obligaciones de la emisión Abril 1966, de IBERDUERO, S. A., a razón de 1.025 Ptas. líquidas por obligación. (1.000 Ptas. nominal y 25 Ptas. de prima).

b) — 1.336 obligaciones de la emisión Octubre 1955, de SALTOS DEL SIL, S. A., a razón de 975,60 Ptas. líquidas por obligación.

c) — 1.291 obligaciones de la emisión Abril 1958, de SALTOS DEL SIL, S. A., a razón de 968,05 Ptas. líquidas por obligación.

A partir del día 2 de Octubre de 1974:

a) — 418 obligaciones de la emisión Septiembre 1954, de ELECTRA POPULAR VALLISOLETANA, S. A., a razón de 486,40 Ptas. líquidas por obligación

A partir del día 15 de Octubre de 1974:

a) — 2.854 obligaciones de la emisión Octubre de 1954, de SALTOS DEL SIL, S. A., a razón de 975,60 Ptas. líquidas por obligación.

b) — 7.585 obligaciones de la emisión Diciembre 1962, de SALTOS DEL SIL, S. A., a razón de 999,10 Ptas. líquidas por obligación.

Las correspondientes numeraciones aparecen publicadas en el «Boletín Oficial de la provincia» de Vizcaya del día 28 del mes en curso.

El pago de los intereses y el reembolso de las obligaciones amortizadas, se efectuará en las oficinas centrales y sucursales de los Bancos de Bilbao, Vizcaya, Central y Santander y Confederación Española de Cajas de Ahorros

Bilbao, 28 de Septiembre de 1974

EL SECRETARIO GENERAL

COMENTARIO Y NOTICIA DE TELEVISION

Por Juan Antonio LOPEZ REDONDO

A LAS 8, FUTBOL: ESPAÑOL-GRANADA

Hoy, a las ocho de la tarde, los aficionados al fútbol podrán ver el partido Español-Granada, correspondiente a la tercera jornada de la Liga de Primera División y que TVE retransmitirá en directo, desde el campo de Sarriá.

Por la mañana también tendremos deporte, pero en esta ocasión balonmano: Anaitasuna-Treuco, desde Pamplona.

CINE EN LAS DOS CADENAS

«Los secuestradores». Corresponde al ciclo «La ley del revólver», uno de los telefilms más lonjevos producidos por los americanos, pues éstos, llevan disfrutando de él, con los mismos actores, desde hace 20 años. El argumento de la película de hoy, es así: Unos bandidos asaltan la diligencia en la que el «marshall» de Dognn Dodge, lleva prisionero un bandido que va a ser ahorcado. Los bandidos toman prisionero al «marshall» y pretenden hacer chantaje y pedir un rescate por él.

—En «Estrenos TV» hoy, el vaquero anacrónico, Mc Cloud. Puede que el personaje tan original sea del gusto de los americanos tan amantes de las reminiscencias del místico Oeste, pero para los europeos, esta serie no tiene demasiado atractivo. Hoy el pintoresco policía-vaquero, se las verá con una banda de traficantes de drogas. La historia tiene su romance incluído —una miembro de la banda de la que se enamora Mc Cloud— y el Happy-End de costumbre. Un individuo, actor de singular prestigio: Lee J. Cobb.

—«Hawai». El lunes, en la primera cadena, en «Noche de cine», una película polémica con un reparto de primera fila: Julie Andrws Max Von Sydow (en una de las pocas películas que no ha hecho con su descubridor Ingman Bergman, O Richad Harris y Gene Hackman (ganador de un Oscar el año pasado. Argumento: Un pastor protestante desea ir de misionero a Hawai, pero allí choca con las costumbres y supersticiones de los nativos. El es un fanático de su propia religión y a menudo se deja llevar por su intransigencia...

Queremos hacer notar un punto importante, desde el punto de vista práctico. La duración de esta película es de tres horas. Los programas de TVE indican que la programación del lunes concluirá a la 1,15 de la madrugada. Esperamos que no sea ese el entrenamiento de lo que ocurra con los nuevos horarios

«REVISTA DE TOROS» CAMBIARA DE HORA Y DE DIA

«Revista de toros», el programa que TVE dedica a todo lo concerniente a la denominada «Fiesta nacional», cambiará de día y hora de emisión, a partir del próximo 6 de Octubre. Actualmente, los aficionados a los toros podían ver este programa todos los lunes, a las nueve de la noche. Cuando se ponga en práctica la nueva programación, en el día que antes hemos citado, pasará al sábado, de 2,30 a 3 de la tarde.

Suponemos que este cambio se habrá efectuado teniendo en cuenta las listas del índice de aceptación que semanalmente realizan y publican los organismos técnicos dependientes de TVE. Según estos índices, este programa ha sido de los que menos aceptación ha tenido, a pesar de que se emitía en una de las horas de mayor audiencia y de ser el único que sobre el tema de los toros se realizaba y se realiza. El cambio de hora, nos da la sensación de un pequeño castigo, aunque no sabemos con certeza a quién se le aplica el correctivo.

¿Será que los toros han perdido mucho interés entre los españoles, o porque el programa no tiene la suficiente «garra» como para que los aficionados quieran verlo?

En varios comentarios que hemos hecho en esta sección, hemos apuntado, con insistencia, uno de los fallos primordiales de este programa: Que su directora, Mariví Romero —hija de Emilio Romero, director del diario madrileño «Pueblo»— se empeña en salir en la pequeña pantalla. Su falta de expresividad y su monótona voz, podían estar compensadas con la aureola de ser un famoso y conocido crítico taurino, pero este, tampoco es su caso.

LA ULTIMA «NOVELA»

El lunes se comienza la emisión de la última novela. Ya comentamos hace poco que en su lugar darían guiones originales, especiales para TVE.

La última novela se titula «El secreto». Su tema es de intriga, policíaco y discurre en Inglaterra. Las protagonistas femeninas son Luisa Sala y Ana María Vidal y el masculino, José María Caffarel.

LA INCOGNITA DEL «A SU AIRE» DE LUIS LLACH

El misterio del programa «A su aire», dedicado al cantante catalán Luis Llach, parece que se va desvelando. Los responsables de TVE hablaron de su supresión «por causas técnicas», pero los rumores sobre las verdaderas causas apuntaban en otro sentido. Parece ser que el vanguardista cantante catalán, interpretaba sus canciones en su idioma de origen. Cuando se tradujeron sus contenidos, con intención de colocar los subtítulos, se encontraron con la sorpresa de que las expresiones no eran precisamente aptas para todos los públicos y que algunos «castos oídos», se iban a escandalizar.

INGLES - BOLSAS DE ESTUDIO

El Instituto ONETWELVE concede en Burgos y Aranda 300 bolsas de estudio de 12.020 pesetas cada una, para el aprendizaje de la lengua inglesa durante un año, con viaje a Londres al final del curso.

Informes de 6 a 8 en:

ONETWELVE

SAN LESMES, 3, 3.º BURGOS

M.E.C.D. 2017

DECLARACIONES DE D. FERNANDO DANCAUSA

CON LAS PROGRAMACIONES DEL MINISTERIO DE LA VIVIENDA QUEDARAN RESUELTAS LAS NECESIDADES DEL BURGOS DE HOY

Estudios para ampliación del polígono industrial de Villalonquéjar y creación de otro y de uno residencial en Miranda

Grupos para dicha ciudad y los de Aranda Briviesca, Belorado y Lerma

A los vecinos de la barriada «Juan Yagüe» se les ofrecerá el canje de su actual vivienda por una nueva, allí o en otro lugar

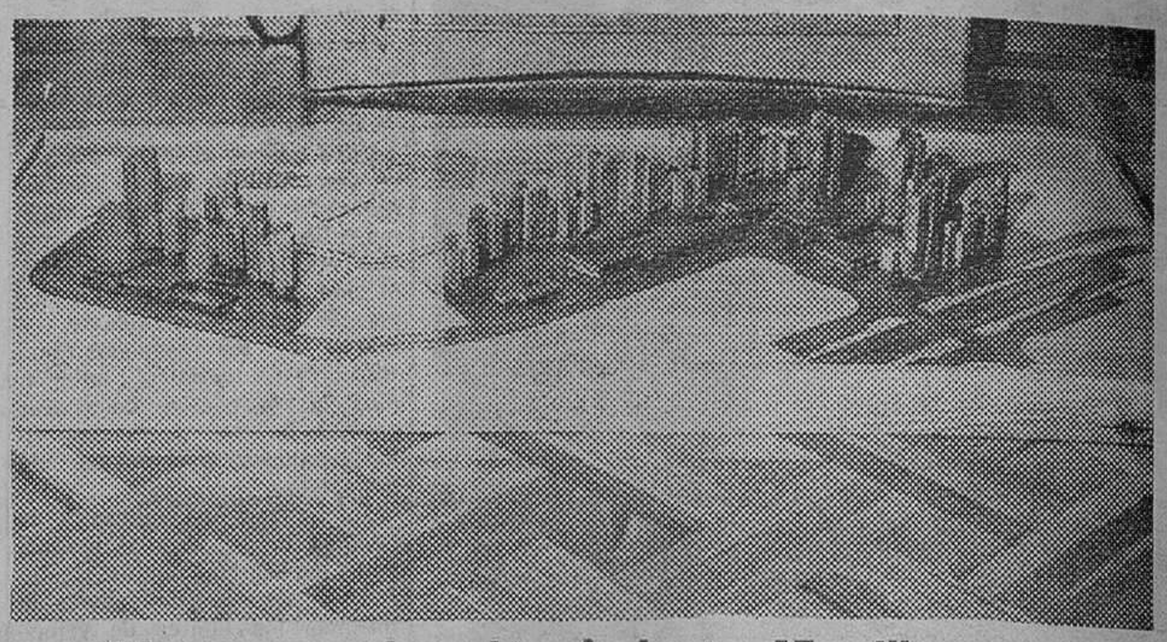

Para la transformación del paseo de la Isla está ya comprometida una consignación de hasta 45 millones

No necesitan los burgaleses que se les diga quién es Fernando Dancausa. El subsecetario de la Vivienda es y se siente un hombre de Burgos. Consejero nacional del Movimiento por la provincia, ha sido presidente de la Diputación y alcalde de la capital. Dando entidad práctica a sus sentimientos, Fernando Dancausa se ha mostrado siempre atento a las necesidades de la provincia y es el impulsor de un plan extraordinario de actuaciones del Ministerio de la Vivienda en Burgos, que está siendo ultimado y constituye un orgullo para los burgaleses.

Fernando Dancausa se encuentra este fin de semana entre nosotros y el periodista —que no ha podido olvidar aquellas conversaciones casi habituales que celebrara con él durante su importante y trascendente gestión en Burgos— ha pensado en la oportunidad de mantener otra vez una charla de cara a sus lectores con el hoy subsecretario de la Vivienda. Fernando Dancausa, con su cordialidad característica, nos ha recibido, después de un sábado ajetreado en altas horas de la noche, casi al filo de la madrugada, en su casa de Burgos, que mantiene abierta. Y, en una conversación sin puntos oscuros, ha ido facilitando un buen número de noticias, que a todos interesarán, sobre las actuaciones del Ministerio de la Vivienda en Burgos. Le propongo pormenorizar, examinar actuación por actuación.

—**No hay inconveniente** —dice.

—¿Por cuál empezamos?

—**Si le parece, por el Polígono "Carrero Blanco", que, tras laboriosas gestiones, está totalmente ultimado por parte del Ministerio de la Vivienda, hasta el punto de que, aprobado el gasto en el Consejo de ministros celebrado el día 9 de Agosto, se ha demorado el anuncio de subasta hasta el próximo lunes, día 30, en que el "Boletín Oficial del Estado" insertará la licitación a esta obra, por importe de 212 millones de pesetas.**

—¿Por qué no se envió antes al "Boletín Oficial del Estado?

—**Porque, para su mejor ejecución, se entendió que convendría anunciar conjuntamente las obras de urbanización del Polígono con las de construcción de 691 viviendas, locales comerciales, garajes, urbanización interior y guardería infantil, cuyos proyectos han sido elaborados por los arquitectos del Colegio de Burgos. Este proyecto fue enviado a nuestro Ministerio con fecha 2 de Septiembre y revisado urgentemente por la Sección Supervisora de Proyectos de la Subdirección de Construcciones, tenía unos pequeños defectos que inmediatamente corrigieron sus autores. Por no demorar más el anuncio de subasta ambos proyectos se anunciarán independientemente aun cuando nuestro deseo hubiera sido unificarlos en el mismo expediente. Ha sido una pena que los proyectos no se nos entregaran antes.**

107 HAS., 4.000 VIVIENDAS Y GENEROSAS ZONAS VERDES

—¿Cómo es el Polígono?

—**Ya manifesté en mi intervención de Diciembre aquí en Burgos que el Polígono, entonces denominado "Gamonal" y ahora conocido con el nombre de "Carrero Blanco", comprende una superficie de 107 hectáreas y ha supuesto para el Ministerio de la Vivienda un desembolso aproximado a los 200 millones de pesetas. Como he dicho antes, comprende, además, las obras de infraestructura y urbanización, que alcanzan la cifra de 212 millones de pesetas. En este Polígono podrán ser construídas, en números redondos, 4.000 viviendas, con capacidad para una población de 13.500 habitantes. Como es lógico, contará también con generosas zonas verdes, amplios sistemas de circulación y aparcamiento, una avenida principal de 80 metros de anchura y diversas calles amplias que enlazarán todos los edificios que se construyan. En el Polígono habrá además instalaciones para servicios religiosos, centros culturales a todos los niveles, centros asistenciales, comerciales, deportivos y de esparcimiento. Se edificará también la casa destinada a Jefatura provincial del Movimiento.**

TODAS LAS VIVIENDAS SERAN CONSTRUIDAS POR EL MINISTERIO

—¿Cómo serán las viviendas que construya el Instituto Nacional de la Vivienda.

—**Está previsto que el Instituto construya en este Polígono directamente. Las 691 viviendas proyectadas contarán entre 100 y 115 metros cuadrados construídos (es decir, con aproximadamente 86 y 96 metros cuadrados útiles). Tales viviendas tendrán salón-comedor, tres o cuatro dormitorios, cuarto de baño y de servicio, además de cocina, vestíbulo, pasillo, terraza, etcétera. Se cederán a los beneficiarios en condiciones muy favorables. Se pagará el 10 por 100 de entrada, y el resto, sin interés, a 20 años. Pero está previsto en el Polígono suelo urbano suficiente para vender a cooperativas y entidades sin ánimo de lucro y esperamos que puedan ser construídas edificaciones dignas para que el conjunto urbano a realizar tenga el carácter moderno, alegre y acogedor de las edificaciones de nuestro tiempo. La idea es enajenar las parcelas a poco de que se inicien las obras de infraestructura. La maqueta de las 691 viviendas, locales comerciales, garajes, guardería infantil y urbanización interior, presentada en el Ministerio, es una muestra positiva de las aspiraciones y deseos de nuestro Ministerio.**

LAS EDIFICACIONES COMPLEMENTARIAS DEL POLIGONO

—Ha dicho Vd. que el Polígono contará con edificaciones complementarias. ¿Cuáles?

—**Le contestaré en resumen, para no caer en una excesiva relación de datos. Están previstas las siguientes:**

—**Un centro parroquial, cuyo proyecto ya ha sido entregado por el Sr. Arzobispo. Su financiacion correrá a cargo íntegramente del I. N. V.**

—**La guarderia infantil incluída en el grupo de las 691 viviendas citadas.**

—**Un centro cultural, que construirá la Caja de Ahorros Municipal.**

—**Instalaciones deportivas, cuyo proyecto tambien está redactado, y que serán financiadas totalmente por el I. N. V.**

—¿Qué se tiene previsto sobre centros docentes?

—**Los solares dedicados a instalaciones docentes (Colegio Nacional de E.G.B. e Instituto de B.U.P.) han sido cedidos ya al Ayuntamiento de la capital para su posterior cesión al Ministerio de Educación y Ciencia, a fin de que levante con ayuda municipal los correspondientes Centros. Igualmente se ha concebido un solar para la construcción del cuartel de la Policía Armada.**

—¿Qué inversión realizará el Ministerio de la Vivienda?

—**En breve plazo, ya que no ha sido posible hacerlo simultáneamente y cumplidos con toda rapidez los trámites administrativos preceptivos, será convocada la subasta. Sumando el valor del terreno, el de las obras de urbanización y el de las construcciones, la obra, sólo en lo que respecta al Ministerio de la Vivienda, importará alrededor de los mil quinientos millones de pesetas.**

UN AMBICIOSO PROYECTO Y UN GESTO GENEROSO

—¿Qué otras promociones sobre viviendas se llevan a cabo en Burgos?

—**En los terrenos sobrantes, donde el Instituto Nacional de la Vivienda, a través de la Obra Sindical del Hogar, ha construído 250 viviendas, ha sido programada la construcción de 300 más. El proyecto ha sido encargado también a un arquitecto burgalés, que está a punto de rematar su trabajo. Apartado especial requiere contemplar la remodelación de la Barriada "Juan Yagüe"**

—Ese era uno de los temas que yo quería tocar en esta conversación.

—**Bien La barriada fundada por el ilustre militar general Yagüe, que fue modelo en su tiempo, se encuentra, por desgracia, desfasada en la España de hoy. En más de una ocasión he dicho que ha cumplido con creces las finalidades de su construcción y es preciso remodelarla para lograr una ciudad integrada que lleve también el nombre de Juan Yagüe y que esté a tono con la figura del general y sus esfuerzos por Burgos. De acuerdo con el plan García Lanza, se prepara una urbanización en las barriadas de Yagüe y Fuentecillas. Está prevista, en concreto, la construcción de una ciudad integrada de 1.500 viviendas, con todos los servicios de iglesia, guardería, mercados, centros de enseñanza, etc. La dificultad que este plan encuentra radica en que para cumplirlo según nuestros deseos y lograr una urbanización que sustituya a la actual (repito: modelo en su tiempo pero ya corta para las necesidades modernas) es preciso destruir la barriada. Ahora bien; en el afán de no perjudicar, sino beneficiar, a sus habitantes, el Instituto Nacional de la Vivienda esta dispuesto a canjearles su actual vivienda, que aún no tienen amortizada, por otra mejor construída a propósito en aquel lugar o en otro de su deseo. Y esa vivienda se entregará gratuitamente, en un gesto generoso del citado Instituto.**

—¿Cómo se realizará esta operación?

—**A Burgos corresponde la gestión de pactar el cambio. Una vez tomada la decisión, y mientras se construyan las casas para los actuales vecinos de la barriada, se irán planeando todos los extremos de la nueva ciudad Y así; cuando se terminen las casas de los vecinos de la barriada se habrán realizado ya los estudios urbanísticos necesarios y podrá iniciarse la construcción de la ciudad integrada. Y ello supondrá también que en las cercanías del Polígono Industrial de Villalonquéjar se puedan habilitar viviendas para los trabajadores ocupados en él. El tema es ampliamente ambicioso. El Ministerio de la Vivienda está dispuesto a abordarlo y sólo queda para llevarlo a cabo la conformidad de los burgaleses afectados. De Burgos depende, no ya del Ministerio que, por hoy, se limita a esperar noticias.**

PROVINCIA: RESUELTAS LAS NECESIDADES

—Si le parece, señor subsecretario, pasamos a ocuparnos de los programas de construcción de viviendas del I. N. V. en la provincia.

—**Para no cansar tampoco en esta ocasión con una relación exhaustiva de datos, intentaré resumir. En Miranda de Ebro, así como en Aranda de Duero, serán construídas en conjunto 600 viviendas (300 en cada ciudad) por el I. N. V., con los correspondientes servicios complementarios, que serán cedidas a los beneficiarios en amortización en condiciones muy favorables; los proyectos, cuya redacción también se ha retrasado, están a punto de ser terminados, según compromiso de sus autores, y recibirán tramitación administrativa preferente, para que la subasta preceptiva sea realidad en muy breve plazo, desde luego mucho antes de que termine el año. Existen, por lo demás, otras programaciones recientes: 150 viviendas de promoción directa propia para construir en Briviesca; 80 de idénticas características para Belorado y otras 80 para Lerma. De Lerma y Briviesca se han recibido ofertas de solares y en el primer caso ha sido ya encargado el proyecto. Estamos esperando, por otra parte, el ofrecimiento de Belorado En resumen, yo diría que estamos en situación de hacer frente a todas las necesidades de vivienda de Burgos, por medio, por una parte de las actuaciones directas del Ministerio en la capital y en las principales ciudades de la provincia, y, por otra, de la concesión de 1.000 viviendas al patronato de la Jefatura provincial del Movimiento. Diría más: con las programaciones existentes, quedarán resueltas las necesidades del Burgos de hoy.**

AMPLIACION DEL POLIGONO DE VILLALONQUEJAR

—Otro tema: ¿en qué situación se encuentra la ampliación del Polígono Industrial de Villalonquéjar?

—**Pocos días antes de comenzar las vacaciones del mes de Agosto el Ayuntamiento presentó en el Instituto Nacional de Urbanización los estudios previos para esta ampliación. Es un tema tan importante para Burgos que se estudiará con el máximo interés, detalle y rapidez, a fin de lograr de manera eficaz la posesión de suelo industrial que Burgos necesita de cara al futuro.**

En Miranda de Ebro, el Ministerio de la Vivienda actúa para la creación de un Polígono industrial y otro residencial. El miércoles pasado, sin ir más lejos, en reunión celebrada en Madrid con sus autoridades se dejaron bien sentadas las bases de nuestra actuación. Esta ciudad, de gran porvenir industrial demanda nuestra ayuda que es de justicia conceder.

ILUMINACIONES Y PASEO DE LA ISLA

—¿Qué puede decirme en cuanto a iluminaciones?

—**Habrá visto Vd. que hoy son una realidad las iluminaciones de la Casa del Cordón, de la iglesia de San Lesmes, del Palacio de la Capitanía General de las ruinas**

(Pasa a la página siguiente)

M.E.C.D. 2017

CON LAS PROGRAMACIONES DEL MINISTERIO DE LA VIVIENDA QUEDARAN RESUELTAS LAS NECESIDADES DEL BURGOS DE HOY

(Viene de la pág. anterior)

del Castillo y del Palacio Ducal de Lerma. Quedan pendientes, otras anunciadas en mi visita a Burgos el 15 de Diciembre, ¿Por qué? El necesario proyecto técnico está en redacción y puedo decirle que la Dirección General de Arquitectura, del Ministerio de la Vivienda, consciente del compromiso contraído, las llevará a cabo en cuanto disponga de los proyectos y con cargo a las consignaciones del próximo ejercicio, porque son tantas las necesidades de las distintas provincias con Monumentos que las precisan que no era justo, en una sola vez, atender a Burgos totalmente.

—Me parece que la referencia que usted ha hecho a la problemática de vivienda y urbanismo de Burgos ha sido suficientemente completa, reducida naturalmente a los límites de una entrevista periodística. Para terminar querría preguntarle sobre un tema muy concreto: el futuro del Paseo de la Isla.

—Este paseo va a cambiar muy pronto de fisonomía. La programación y el estudio técnico están a cargo de un experto en esta materia, un arquitecto que se ha destacado en trabajos similares y que, en el caso que nos ocupa, ha prometido entregar el proyecto en el plazo de un mes. En este proyecto está comprendida la construcción del muro desde los arcos de Castilfalé hasta el puente de Malatos; el acondicionamiento y pavimentación de diferentes tramos; la mejora de los macizos ajardinados, bordeados por setos de plantas o arbustos propios de esta tierra; y la iluminación del Paseo en toda su extensión para hacerle transitable y agradable a todos los burgaleses Para que se dé idea de la magnitud de lo que pretendemos realizar basta que le diga que se ha comprometido para atender a la obra una consignación de hasta cuarenta y cinco millones de pesetas.

Las tareas del Ministerio en Burgos, entiendo, sin triunfalismos, que puede calificarse de importante y pronto, muy pronto, espero que pueda comenzarse a comprobar con la vista. Nuestro deseo, un deseo impaciente, hubiera sido que ya estuviera iniciada. El Ministerio la programó de inmediato, comprometió las consignaciones económicas necesarias y encargó los proyectos oportunos, mas la demora en su redacción ha provocado que la subasta de las obras tardase más de lo que hubiéramos querido en anunciarse. Ahora, esperamos que todo se desarrolle con la mayor rapidez, que seguiremos vigilantes.

Antes de despedirnos, Fernando Dancausa sa hace hincapié en que todas estas realizaciones del Ministerio en Burgos y todos los proyectos tienen un entuasiasta defensor en la persona del ministro de la Vivienda Luis Rodríguez Miguel, que sigue con enorme cariño todo el plan de Burgos, y a quien desde esta provincia se le debe un reconocido agradecimiento.

Así consta.

A.

Guía médica

José Luis Rica Rica
TOCOGINECOLOGO
Consulta, de 12 a 2 y de 5 a 6
Vitoria 21, 1.º
Teléfono 20 18 65

S. IÑIGO
OCULISTA
Lain Calvo, 17, 1.º
Teléfono 22 99 23

Alonso Bañuelos
OFTALMOLOGO
Espolón, 2 - Telét 20 93 49

MIGUEL CAMPO
TOCOGINECOLOGIA
Del Igualatorio Médico Colegial
Consulta de 12 a 2
Tardes horas concertadas
Avenida del Cid 8 2.º D
Teléfono 20 52 07

V MATEOS OTERO
CIRUGIA GENERAL
Traumatología y ortopedia
Consulta de 5 a 6 y horas concertadas excepto sábados
Avenida del Cid, 8, 2.º
Teléfono 20 64 52

I. LOPEZ SAIZ
ENFERMEDADES MENTALES y NERVIOSAS
Consulta de 12,30 a 2
Plaza de Santo Domingo de Guzmán 8, 1.º

F. Infante Abajo
MEDICO DENTISTA
Teléfono 22 86 17
Sanz Pastor 14 2.º derecha

Arias Martínez Mata
CARDIOLOGO
Avenida de los Reyes Católicos, 3 2.º E

J. FRANCO MUÑOZ
NEUROPSIQUIATRIA
Horas concertadas
Teléfono 20 93 27
Carmen 5, 5.º

Doctor TORRES
ESPECIALISTA NIÑOS
Avenida del Cid, 6, 5.º B

Abelardo Carazo
MATERNOLOGO DEL ESTADO
MEDICO
Especialista en partos y Ginecología
Consulta, Clínica Cruz Roja
Vitoria 31 Teléf 20 35 91

Benigno Andrade Loma
ANALISIS CLINICOS
Consulta de 10 a 3
Avenida del Cid, 14, 4.º
Teléfono 225545

José M.ª Martín Iglesias
Pedro Martín Iglesias
MEDICOS
ANALISIS CLINICOS
ELECTROFORESIS
BACTERIOLOGIA
Avenida Reyes Católicos, 10
Edificio Estudio 2.º E
Horas de consulta de 10 a 1
Sábados de 10 a 1
Teléfono 22 11 66

J. L. VIEJO BAÑUELOS
Enfermedades del Aparato Respiratorio
20 20 42 - 20 22 97
Sanjurjo 15-2.º D

AGUSTIN RIVAS
PARTOS y ENFERMEDADES Y CIRUGIA DE LA MUJER
Avenida del Cid, 6, 5.º A
Teléfono 20 38 32

JOSE ALONSO
MEDICINA INTERNA
CORAZON Y NUTRICION
RAYOS X
Consulta, de 12 a 2 y de 6 a 7
Espolón, 24 2.º Telf. 201912

Dr. V. Mateos López
CIRUGIA GENERAL
TRAUMATOLOGIA, HUESOS Y ARTICULACIONES
RAYOS X
Avenida del Cid, 8, 2.º
Teléfono 20 22 54

J. Villaquirán García
MEDICO ESTOMATOLOGO
Del Hospital Militar
Consulta de 1 a 2 y de 4 a 6
Padre Silverio 5, 4.º A
Teléfono 20 08 54

A. RUIZ GARCIA
ENFERMEDADES REUMATICAS
APARATO LOCOMOTOR
(Huesos músculos y articulaciones)
Onda corta Radar
Ultrasonidos
Del Igualatorio Médico Colegial
Calle Calera 10, 5.º A
Consulta de 5 a 7 y horas concertadas Teléf 22 34 59

F. Gasco Campaña
CARDIOLOGO
Horas concertadas
Vitoria 46, 2.º A
Teléfono 20 31 55

H. Urbano Terrón
TRAUMATOLOGIA, HUESOS Y ARTICULACIONES
Consulta de 12 a 1,30
Plaza de la Cruzada, 1, 3.º B
Teléfonos 22 98 19 y 22 15 94

DOCTOR MIGUEZ
Aparato digestivo
Plaza de la Cruzada, 1
Teléfono 22 75 22

DR. BAÑUELOS
OCULISTA
Plaza Mayor, 2. — Ft. 201066

JOSE MUÑOZ AVILA
RIÑON, PIEL Y VIAS URINARIAS
Almirante Bonifaz, 12, 1.º
Teléfono 20 15 39

JERONIMO IGLESIAS
RAYOS X
Vitoria 141, 1.º Juan XXIII
DENTISTA

V. Ojeda Carcedo
APARATO DIGESTIVO Y NUTRICION
METABOLIMETRIA
Análisis clínicos — Rayos X
Consulta de 10 a 1 y 4 a 6
Vitoria 20, 1.º — Tel 20 36 67

F. J. DEL CAMPO
PIEL Y VENEREAS
Clínica de San Juan de Dios

EDUARDO CARDERO
RADIOLOGO
San Pablo, 22
Teléfonos 20 60 27 y 22 21 37

J. MARTIN PARDO
PULMON Y CORAZON
Consulta de 11 a 1,30 y horas convenidas, excepto sábados.
Héroes de la División Azul, 3, 1.º D. Teléfono 204166

Clínica CRUZ ROJA
Servicio de chequeos médicos
Director médico: JOSE LUIS ARIAS MARTINEZ-MATA

OPTICA IZAMIL
Graduación gafas Técnicas modernas
LAIN CALVO, 28

L. RODRIGUEZ PASCUAL
Enfermedades de la piel
DEPILACION ELECTRICA DEFINITIVA
Consulta, de 12,30 a 1,30 y de 6 a 7
San Pablo 6, 4.º — Teléfono 20 29 46

F. J. SANZ ALVAREZ
PUERICULTOR RAYOS X
ESPECIALISTA EN NIÑOS
Consuta de 12 a 2 y horas convenidas
Avenida del Cid,, 36, 3.º
Teléfono 22 73 64

Ramón Llorente
TRAUMATOLOGIA, HUESOS Y ARTICULACIONES
Consulta de 12,30 a 2,30
Queipo de Llano, 2, 4.º Izq
(Frente a Establecimientos Campo). Teléfonos 20 39 00 y 20 47 81 y Clínica de San Juan de Dios de 4 a 5,30

JOSE LLORENTE
ESPECIALISTA EN NIÑOS
RAYOS X
Pediatría y puericultura
Consulta de 5 a 7
Teléfono 20 15 94
Avda. del Cid 3, 4.º L y M

M.ª PILAR SIMON DE BLANCO
MEDICO ANALISTA
Del Igualatorio Médico Colegial
Consulta de 10 a 1 excepto sábados
Vitoria, 21, Pral. Dcha
Teléfono 20 82 79

JOSE A. NAVARRO
ESPECIALISTA EN NIÑOS
RAYOS X
Del Igualatorio M. Colegial
Juan XXIII, 16 1.º Consultas de 6 a 7. Horas convenidas al teléfono 22 06 11
Avenida Reyes Católicos
Edificio Meysa escalera primera 5.º A

Rodrigo de Sebastián
José M.ª de Sebastián
MEDICOS
ANALISIS CLINICOS
Vitoria, 46, 4.º D (Edificio Gasset) - Teléfono 20 37 89

Dr. MOVILLA C.
NEUROPSIQUIATRA
ELECTROENCEFALOGRAFIA
Horas concertadas
Avenida Reyes Católicos, 8
(Edificio Para), 1.º C
Teléfono 22 49 22

Angel Guerra García
PULMON Y CORAZON
Consulta de 12 a 3
Teléfono 20 72 75
Calatravas 4 3.º derecha

José M.ª Francés Gil
MEDICINA INTERNA
APARATO DIGESTIVO
RAYOS X
Consulta de 10 a 1 y 5 a 6,30
Plazo de la Cruzada, 2, 3.º
Teléfono 22 54 46

A. Vallejo Villacampa
MEDICO ESPECIALISTA
ANALISIS CLINICOS
San Pablo, 14 5.º Tel. 20 41 37

MAXIMO ORTIZ PEREZ
CIRUGIA Y TRAUMATOLOGIA
Calle Madrid, 10, 1.º
Teléfono 20 50 01

José Luis Inclán
CIRUGIA Y RIÑON
Consulta horas a convenir
Vitoria 15 4 Telf 20 42 73

JOSE CARAZO
Partos y enfermedades de la mujer
Del Hospital y Barrantes y Cruz Roja
Vitoria, 31 Tel. 203591

M. Sánchez Dueñas
NEUROLOGO
NEUROCIRUJANO
Electroencefalografía
Consulta: calle Madrid, 22, 4.º. B. - Teléfono 20 98 71

MIGUEL PINTO
ESPECIALISTA EN NIÑOS
Consulta, de 12 a 3 y horas concertadas
J. Sáez de la Hoya, 2, 7.º, B
Teléfono 22 55 93

DR. G.ª - FARIA
Pediatría, Puericultura
Consulta de 4 a 6
y horas convenidas
Reyes Católicos 16, segunda escalera 5.º F Telf 22 84 71

M.E.C.D. 2017

Seis personas secuestradas en el Consulado venezolano de Santo Domingo

Santo Domingo (Efe). — A las diez de la mañana (hora local dominicana), monseñor Hugo Eduardo Polanco Brito, pasó el primer alimento al Consulado venezolano, donde un grupo de izquierdistas están atrincherados. manteniendo a varias personas como rehenes.

Solamente se le permitió la entrada al arzobispo Polanco, quien llevó unas quince botellas de refresco y un envoltorio conteniendo bocadillos.

Los militantes izquierdistas mantienen como rehenes al cónsul de Venezuela Jesús Gregorio del Corral; al vice-cónsul, Waldemar Alvarado Ríos; a dos secretarias; a la directora del servicio informativo de la Embajada norteamericana, Bárbara Hutchinson, al sacerdote español Santiago Fuertes y al japonés Pablo Chao.

Los militantes comunistas exigen para la libertad y seguridad de los secuestrados, la libertad por parte del Gobierno dominicano de 37 comunistas presos, un millón de dólares y un avión que deberá llevarlos en vuelo directo a La Habana.

Policía uniformada del grupo especial de choque y un gran despliegue de Policía secreta, mantienen una fuerte vigilancia en el lugar.

Un enorme grupo de periodistas dominicanos y extranjeros espera el desenlace.

Restablecida la línea telefónica, tanto el cónsul venezolano Jesús Gregorio del Corral como Bárbara Hutchinson, han conversado con sus embajadores, pidiendo más comida, y ciertos medicamentos e instrumental quirúrgico, ya que durante la noche a uno de los secuestradores se les escapó un disparo, hiriéndose, y necesita de unos primeros auxilios.

EL JAPONES ESCAPA

Santo Domingo (Efe). — El ciudadano japonés ha escapado del Consulado venezolano.

Pablo Chao ha saltado desde una ventana de la segunda planta rompiendo con su cuerpo los vidrios del ventanal y sufriendo considerables heridas al caer.

A las doce del mediodía, se escuchó la rotura de vidrios en el Consulado, lo que alarmó a policías y periodistas, pero después de transcurrir más de media hora no se volvió a notar nada anormal.

El japonés fue recogido por los policías que le llevaron al Hospital Militar.

Según un despacho fechado en Caracas Pablo Chao fue alcanzado por un tiro de bala y lanzado moribundo fuera del edificio consular.

LOS SECUESTRADORES PIDEN HABLAR CON LOS PERIODISTAS

Santo Domingo (Efe). — El grupo de secuestradores que se mantiene atrincherado en el Consulado de Venezuela y que había dado un plazo que expiraba a las 11,30 (hora local dominicana y 17,30, hora española) para que se cumplieran sus exigencias, ha dado un nuevo plazo de varias horas.

Desde la escapada del japonés Pablo Chao, todo continúa en la misma situación.

Los secuestradores que mantienen en su poder a los demás detenidos han pedido gritando desde una de las ventanas, hablar con los periodistas venezolanos.

Como portavoz de este grupo, el redactor de «El Nacional» Walter Martínez ha querido hablar con los de dentro del Consulado, pero la Policía nacional se ha negado rotundamente a ello.

Un mayor de las Fuerzas especiales ha manifestado a «Efe» que no les puede permitir la llegada al Consulado, ya que si los periodistas son detenidos como rehenes, su fuerza sería mayor si se adueñan de un grupo de periodistas extranjeros.

CARACAS NO TRANSIGE

Caracas (Efe). — El Gobierno nacional no está dispuesto a pagar rescate alguno a los secuestradores del cónsul venezolano en la República Dominicana y otras personas que allí se encontraban en la mañana de hoy» dice un comunicado del Ministerio de Relaciones Exteriores de Venezuela.

SE ADJUDICA LA MUERTE DE UN HERMANO DE FRONDIZI

Buenos Aires (Efe). — «Silvio Frondizi, traidor de traidores, fue ajusticiado ayer por comunista, bolchevique, ideólogo y fundador del Ejército revolucionario del Pueblo «ERP», marxista, expresa un comunicado de la «Alianza anticomunista argentina», organización clandestina de ultra derecha, dado a conocer hoy, en Buenos Aires.

En el documento, acusa a Frondizi, hermano del ex-presidente argentino, Arturo Frondizi, de «infiltrar ideas comunistas en la juventud».

EL MARTES RECEPCION EN CAPITANIA

Con motivo de la exaltación del Caudillo a la Jefatura del Estado

El próximo día primero de Octubre, para conmemorar el 38 aniversario de la exaltación del Caudillo a la Jefatura del Estado, tendrá lugar en el Salón del Trono de esta Capitanía General, a las 12 horas, una recepción a la que han sido invitadas las autoridades, entidades y Corporaciones.

MUCHACHA DE SERVICIO

SE NECESITA en Avenida de los Reyes Católicos, 10, 7.º A. Razón: Portería

EL SINODO DE LOS OBISPOS

(Viene de primera página)

ra en los documentos iniciales del Sínodo.

Otro ejemplo: en América latina la Iglesia está descubriéndose "pobre, misionera y pascual, desligada de todo poder temporal y audazmente comprometida en la liberación de todo el hombre y de todos los hombres" ha dicho por su parte monseñor Pironio en representación de los obispos de Sudamérica: "Es la hora de Dios y se abre un nuevo período en la vida eclesiástica"

En Africa el crecimiento de los cristianos es doble respecto a la población, ha comentado monseñor Sangu en representación de los obispos africanos: Africa necesita una Iglesia con vida interior, sin tantos profetas de confusión, con fomento de pequeñas comunidades, con una Liturgia renovada según el Concilio y aplicada a la mentalidad del pueblo africano, no arbitrariamente, más diáconos, más denuncia del colonialismo, más aceptación de la Cultura africana y una gran honestidad por parte de los cristianos que lleguen a puestos dirigentes.

Es prácticamente imposible poder sintetizar en pocas líneas más de cien folios de relaciones: Europa presenta como problemas fundamentales que la evangelización debe abordar: primero la secularización, segundo la división (y la tensión) entre una parte oriental y la otra occidental, una en la que no hay espacio para la Religión por planteamientos ideológicos y otra en la que el materialismo práctico resulta corruptor tanto o más que el ideológico; tercero la movilidad del mundo europeo: cambiar de domicilio todos los años 40 millones de personas, una movilidad que se centra en la emigración, en el turismo, en la permeabilidad de la cultura. Frente a ésto hay que oponer una mayor predicación de la palabra de Dios, una Iglesia vuelta a la vez hacia Cristo y hacia los hombres, con menos clericalismo y más lugar para los seglares, con la conciencia de que Europa es una región minúscula en comparación al resto del mundo cristiano pero que está vista como guía.

Asia: Máxima importancia a la vida contemplativa, catequesis más impregnada de principios bíblicos, renovación litúrgica más asiatizada (y uno recuerda el gran drama de los ritos malabares cuando la Iglesia de Roma cortó aquella primera y tanteante experiencia de los misioneros jesuitas en Extremo Oriente y los obligó a seguir occidentalizados dando carpetazo a unas posibilidades inmensas. Pasarían cinco siglos hasta el Vaticano II)...

Porque es esto lo que parece que a partir del lunes acabará debatiéndose. "La Iglesia no tiene que ir al tercer mundo. "Es tercer mundo", decía un periódico recordando que de cinco católicos tres son latinoamericanos.

Y si no hay miedo al mundo de fuera habrá que ver hasta qué punto hay miedo dentro.

CICLISTA HERIDO DE GRAVEDAD

A primeras horas de la noche de ayer, en la carretera de Logroño, el automóvil matrícula BU 4146-A, que conducía Tomás Torres Zaldivar, de 42 años Héroes de la División Azul, alcanzó al ciclista José Ramón Rodríguez Arce, de 15 años, Alfareros 12, quien resultó con heridas de pronóstico grave, siendo ingresado en la clínica de la Cruz Roja. Inspectores de Policía practicaron diligencias.

Lucha antidiabética de la Cruz Roja

Director Médico

D. José L. Arias Martínez
Mata
Consultas

Informes en el Hospital de la Cruz Roja

PAPELES PINTADOS
VESTA
Teléfono 225401

¡¡APRESURENSE!!

Preciosas viviendas, EXENTAS, cinco habitaciones, baño servicio terraza, cocina, dos entradas en magníficos cines Condal y Ducal, Calle Vitoria 186 PRIGO. Moneda 13.

Brillante fiesta de sociedad en el «Círculo de la Unión»

Precedió (el viernes) un concierto de la Guitarrista Burgense

Una brillante fiesta de sociedad se celebró anoche en el "Círculo de la Unión", cuyos salones estuvieron muy concurridos de socios e invitados.

La grata reunión, que tuvo carácter de media gala, se inció con una cena, asistiendo la directiva en pleno del Casino con su presidente don Francisco Ruiz Valverde

En la velada, seguida de animado baile actuó el Conjunto español "Jesús y Los Marismas" que acaba de hacer una jira por el extranjero y el cual fue largamente aplaudido.

A la fiesta de anoche precedió el viernes en el Casino un brillantísimo concierto de la Peña Gutarrista Burgense, asistiendo numeroso público que premió con calurosos aplausos la magnífica interpretación, primero de los Hermanos Martínez García —guitarra y laúd— y después, del quinteto y de la Rondalla, dirigidos por el maestro Espiga, cuya obra y méritos realzó previamente, el presidente de la Peña Guitarrista Burgense, señor Espinosa.

PERFUMERIA ridruejo

CALLE MONEDA, 15

Se complace en informarle que su «esthéticienne» la señorita Rosa Fuentes, esthéticienne exclusiva de

JUVENA

permanecerá durante los días 30 de Septiembre al 5 de Octubre, ambos inclusive.

Nuestra diplomada tendrá mucho gusto en obsequiar con un JUVENA BEAUTYCHECK.

RESERVE HORA PARA TRATAMIENTOS

GRADUADO ESCOLAR

Si desea conocer la utilidad de este TITULO, **escriba** a la dirección que le indico y le enviarán **gratuitamente** una amplia información. Después decida Vd. mismo.

Si ya está informado y ha decidido obtener el título de Graduado Escolar, le recomiendo unos **estudios compatibles con su trabajo**, aprobados por el MEC y seguidos con éxito por otras personas como Vd.

CEVE

Centro de Educación a Distancia. Autorizado por el MEC (Rgto. N.º 181). C/ Diego de León. 31. Madrid-6. Telf.: 2 62 56 58.

Solicite información sin compromiso alguno. y conozca nuestros Cursos. Pregunte también a sus amigos.

Don .....
Calle .....
Localidad .....
Provincia ..... D. P. .....
Deseo recibir información de .....

Burgos

IMPORTANTE FABRICA INSTALADA EN EL POLIGONO INDUSTRIAL DE GAMONAL (BURGOS)

NECESITA

JEFE DE CONTABILIDAD

PARA SUS OFICINAS CENTRALES

— Titulado Mercantil (deseable pero no imprescindible).
— Experiencia demostrable por años de servicio.
— Amplios conocimientos de Contabilidad General y de costos, Administración en sus distintas ramificaciones.

OFICIALES ADMINISTRATIVOS

— Servicio militar cumplido.
— Experiencia mínima de cinco años.
— Conocimientos básicos en algunas de estas especialidades.
— Contabilidad General o Analítica.
— Nóminas personal. Seguros sociales.
— Control de almacenes.

Jornada continuada todo el año. Sueldo a convenir para ambos puestos.

INTERESADOS, dirigirse por escrito enviando "curriculum vitae" al N.º 1.368. Almirante Bonifaz, 3, 3.º BURGOS

M.E.C.D. 2017

UN DIA DE PRUEBA PARA PORTUGAL

(Viene de primera página)

El Gobierno provisional declara que «están aseguaradas las condiciones para que la manifestación transcurra con orden y dignidad». Los portugueses —afirmó también— deben hacer todo lo posible para evitar derramamientos de sangre, en un clima de guerra civil. Finalizaba el comunicado diciendo que el Gobierno provisional tomaría las medidas pertinentes para restablecer el orden.

A partir de aquel momento, todas las emisoras comerciales dejaron de transmitir «por orden superior», y los matutinos recibieron la consigna de la autoridad militar para que no lanzaran a la calle sus ediciones. Las primeras luces del alba vieron cómo la ciudad, tranquila hasta aquel momento, se despertaba entre la tensión y el miedo. Camiones militares y destacamentos de Policía comenzaron a tomar posiciones en la emisora nacional y en otros lugares estratégicos La emisora oficial retransmitió solamente música a partir de las cinco de la madrugada.

A las nueve de la mañana, otro comunicado. En este caso, del movimiento de las Fuerzas Armadas, y en un tono completamente diferente al anterior.

«Hemos asistido en los últimos tiempos, decía el comunicado, a una escalada de individuos ligados a los medios más reaccionarios que sin comprender la necesidad histórica del movimiento del 25 de Abril intentan revivir un pasado condenado claramente por el pueblo portugués y por todo el Mundo. Las maniobras desarrolladas por estos individuos van desde la creación de un clima psicológico emocional hasta el tráfico de armas y el sabotaje económico».

«Para garantizar la marcha hacia la nueva sociedad democrática —aseguraba más tarde el comunicado— tal y como fue concebida por el movimiento de las Fuerzas Armadas, fueron detenidos para las pertinentes averiguaciones, algunas decenas de individuos en la madrugada de hoy. La operación mencionada implicó la movilización de fuerzas militares que, como es obvio, no pudo ser anunciada previamente y originó cierta alarma. El movimiento de las Fuerzas Armadas sigue determinado a cumplir su programa y pide serenidad al país, garantizándole que se mantiene vigilante y que es capaz de responder a cualquier maniobra de la reacción».

Al fin del comunicado, el locutor de la emisora nacional gritó el conocido slogan «El pueblo unido, jamás será vencido» y se escucharon los compases de «Grandola, vila morena», la canción del 25 de Abril.

A las doce y media del mediodía, tercer comunicado.

«Dadas las alteraciones de orden público que se produjeron en la madrugada de hoy, el presidente de la República no considera conveniente que se celebre la manifestación anunciada para esta tarde en la plaza del Imperio». Una hora más tarde se pedía a la población por la emisora que se mantuviera alejada de la zona prevista para la reunión

Los hechos que de alguna manera se reflejan en estos tres comunicados pueden resumirse así: aprobada por el presidente Spínola —y contra la voluntad del primer ministro— la celebración del comicio de la «mayoría silenciosa», llegaron noticias al Servicio de Inteligencia militar de que se intentaban introducir varios alijos de armas en la capital para eventualmente utilizarlas en la manifestación y en acciones posteriores. Esta noche, en el puente «25 de Abril» (antes ««Puente Salazar») fue detenido un vehículo en el que se transportaba un importante alijo de armas ligeras y semiligeras Entre los soldados que realizaron el hallazgo y los ocupantes del vehículo, se produjo un enfrentamiento Según parece, uno de los ocupantes del vehículo resultó muerto.

Este incidente fue la chispa que provocaría el incendio posterior Toda la guarnición de Lisboa fue puesta en estado de alerta así como las otras guarniciones de todo el país. Vasco Gonzalves convocó entonces a la Comisión coordinadora de las Fuerzas Armadas y se entrevistó con Spínola. De esta entrevista que según parece, fue bastante tensa nació el segundo comunicado que, de alguna manera desautorizaba al primero Al imponerse la alerta emisoras y periódicos fueron silenciados. No así los partidos políticos que desde las siete de la mañana invadieron las calles de Lisboa con panfletos y convocatorias en las que se pedía a todos los ciudadanos que salieran a la calle para celebrar el triunfo de las Fuerzas Armadas contra la tentativa sediciosa.

Poco a poco fueron conociéndose detalles de la citada tentativa El alijo de armas hallado no fue, según parece el único. La manifestación de la «mayoría silenciosa» era, ni más ni menos que el primer golpe de una serie de actos que desencadenarían en todo el país una sublevación general. Los focos detectados hasta ahora, se encuentran además de en Lisboa y Oporto en Viana do Castelo, Estremoz y Coimbra, donde existían elementos civiles y militares dispuestos a secundar la tentativa. Hay quien relaciona el súbito fallecimiento del coronel jefe de la guarnición de Viana do Castelo señor Pita Amorin Meira con dicho intento.

Por de pronto en las proximidades de la residencia del primer ministro, se encontró un rifle con mira telescópica «igual al utilizado para asesinar al presidente Kennedy», según algunas fuentes.

Este hallazgo y los alijos de armamento detectados fueron el argumento que Vasco Gonzalves utilizaría para lograr que el presidente prohibiera la manifestación de la «mayoría silenciosa».

Más de trescientas personas han sido detenidas hasta ahora por fuerzas del Ejército y de la Policía en todo el país. Entre los detenidos se encuentran el general Kaulza de Arriaga, uno de los «halcones» del Ejército salazarista, el Conde de Caria, el señor Botelho Moñiz, el señor Franco Nogueira (ex-ministro salazarista), y otras destacadas personalidades del antiguo régimen La caza continúa. Y según noticias no confirmadas, por la frontera de Badajoz se ha registrado esta mañana un tráfico en dirección a España, verdaderamente inusitado.

En la plaza del Rossio, de Lisboa se ha desarrollado esta tarde una magna manifestación de apoyo a las fuerzas armadas, mientras que el primer ministro se reunía con los representantes de los partidos comunista, socialista y popular y el movimiento democrático portugés.

Como decía al principio de esta crónica, es todavía pronto para sacar conclusiones de las horas tensas y amargas que hoy vivió Portugal. Pero pueden, de forma provisional al menos, hacerse ciertas consideraciones.

En primer lugar, las diferencias existentes entre el movimiento de las fuerzas armadas por un lado y la Junta de salvación militar y Spínola por otro, se han puesto una vez más de manifiesto. En esta ocasión, como sucedió cuando la crisis provocada por a dimisión de da Palma Carlos como primer ministro, el movimiento ha vuelto a triunfar sobre el presidente y sus más íntimos colaboradores. Precisamente por eso se ha llegado a sugerir hoy que Spínola está a punto de ser dimitido o de dimitir. También se dijo que el general Salvao de Melo, miembro de la Junta de salvación nacional había dejado de pertenecer a este organismo, tras haberse solidarizado ayer con la manifestación de la «mayoría sienciosa».

Lo sucedido hoy demuestra a las claras que las fuerzas políticas derrotadas el 25 de Abril y algunos sectores de la derecha y del centro siguen existiendo y que aprovecharán en el futuro cualquier coyuntura para hacer de nuevo acto de presencia. Pero también demuestra que el movimiento de las fuerzas armadas sigue teniendo la fuerza, el poder y la cohesión suficientes como para conjurar los ataques que desde la reacción o el extremismo se desencadenen contra su gestión

Nunca Portugal estuvo tan cerca de la guerra civil como hoy. Provisionalmente el peligro parece conjurado. Veremos lo que nos ofrecen las horas venideras.

Está usted invitada por

Elizabeth Arden

A una consulta privada con su Especialista de Belleza, para aconsejarle sobre el maquillaje y tratamiento más adecuado para su cutis.

PERFUMERIA

ridruejo

DURANTE LOS DIAS:
30 de Septiembre al 5 de Octubre, en:
Laín Calvo, N.º 9

Elizabeth Arden

AUN ESTA USTED A TIEMPO DE OPTAR AL ULTIMO TURNO QUE RESTA

VACACIONES GRATUITAS EN CANARIAS

◆

UNA OPORTUNIDAD MAS QUE LE BRINDA LA

CAJA DE AHORROS DEL CIRCULO CATOLICO

◆

SOLICITUDES EN TODAS LAS OFICINAS

La corrección es virtud cívica incompatible con todo género de abusos Procura hacer más fácil la convivencia conduciéndote siempre conforme corresponde a nuestra ciudad En las calles y en los centros de recreo. Eso te honrará siempre.

M.E.C.D. 2017

A PROPOSITO DEL ULTIMO CONGRESO DE ESPERANTISTAS

Por Víctor VINCENT

HAMBURGO acogió, en el pasado mes de Agosto, el Congreso mundial de Esperanto. A decir verdad, más que un Congreso propiamente dicho, fue una reunión en la que se habló un poco de todo y no solamente de los problemas de la lengua internacional y de la difusión de la misma. Así, una «Mondpaca esperantista» o reunión de pacifistas exhortó a la convivencia pacífica, en tanto que diferentes especialistas aprovecharon la ocasión para hablar de la disciplina objeto de sus estudios, fuese Derecho u Ornitología... Una compañía teatral búlgara interpretó «El barbero de Sevilla» en esperanto y algunos poetas leyeron sus últimos versos en esa lengua. Cientos de discos fueron vendidos en el curso de la manifestación y hubo, finalmente, «multa amuzo» y un «officiala bankedo», es decir muchas diversiones y un banquete oficial...

Dos mil esperantistas procedentes de cincuenta países habían escogido, para ocupar agradablemente sus vacaciones, ese Congreso. Es aún pronto para saber si resultarán tantos matrimonios de la reunión como el año pasado. Pues, en efecto, en cada uno de estos encuentros anuales se anudan otros lazos entre quienes ya están unidos por el gusto común hacia una lengua que practican unos ocho millones de personas en todo el Mundo.

¿POR QUE NO DARIAN EJEMPLO LOS JEFES DE ESTADO?...

Algunos lectores se preguntarán por qué la elección de Hamburgo en vez de una ciudad latina, en donde el esperanto se comprende mejor, ya que la mayoría de las raíces de esta lengua son romances. Pues bien, la explicación es que cada año cambie el lugar de las reuniones (interrumpidas tan sólo con motivo de las dos grandes guerras mundiales) y que, actualmente, el señor Bormann, presidente de la Unión alemana de esperantistas, ha dado un curso de Esperanto en la Universidad de Hamburgo. En 1973, en Belgrado, el mariscal Tito provocó el entusiasmo de los esperantistas con un discurso en esa lengua. Al parecer, habla y escribe un esperanto perfecto, lo que era también el caso del presidente austíaco Jonas.

Los demás jefes de Estado se conforman con lamentar que en el seno de la Comunidad Europea se hablen tantas lenguas distintas y con formular el deseo de que un día se hable una lengua común, tan necesaria —añaden algunos— como una moneda común. Desde la Conferencia General de la Unesco, en 1954, la idea de utilizar el esperanto se abre paso poco a poco. En aquella fecha se reconoció el excelente resultado obtenido por esa lengua «para acercar entre sí a los pueblos del Mundo», homenaje renovado en 1959 con ocasión del centenario de Zamenhof

EL FUNDADOR DEL ESPERANTO FUE UN GENIO POLIGLOTA

El esperanto fue creado por Ludwick Lejzer Zamenhof, oculista polaco nacido en los confines de la frontera rusa. Dándose cuenta de las dificultades debidas a la «barrera de las lenguas», publicó, en 1905 el «Fundamento de Esperanto»; desde 1908 existe, en Rotterdam, la «Universala Esperanto-Asocio» (UEA). Hoy en día, hay a través del Mundo una cincuentena de asociaciones nacionales y se habla esperanto hasta en el Japón.

Zamenhof, antes de hacer pública la lengua de su invención, tradujo a ella obras universalmente conocidas: «Hamlet», «El Antiguo Testamento» Obras de Goethe, Molière, Gogol. En 1974 son innumerables las traducciones: el Corán, el catecismo de Mao, las obras de Jean-Paul Sartre, los Premios Nobel, libros de cocina, diccionarios relativos a términos usuales o a expresiones técnicas..

¿Qué puede esperarse realmente del esperanto la «lingvo Internacia»? Ortografía fonética (consecuentemente, ausencia de dificultades de pronunciación); práctica satisfactoria de la lengua al cabo de seis meses de estudio, capacidad para seguir una conferencia altamente científica al cabo de un año Es interesante comprobar que el esperanto requiere la octava parte de tiempo (por término medio) que cualquier otra lengua, para su manejo corriente. — (ESPECIAL EFE).

HISTERISMO COLECTIVO EN GR BRETAÑA POR LA FALTA DE EDULCORANTES, CLUSO LA SACARINA

□ A falta de azúcar en las tiendas, a os para conseguirla

□ Oficialmente se asegura que hay azúcar suficiente hasta la llegada de nuevos envíos

□ El de acaparamiento obliga a que se hag las para comprar azúcar y gasolina

Por Encarnación VALENZUELA

Una anciana de 72 años fue atracada anoche en una oscura calle de Birmingham por dos jóvenes. La mujer, que se resistió a entregarlos el paquete que llevaba recibió una herida en la cabeza y se encuentra en un hospital. Y finalmente, los dos muchachos consiguieron llevarse el botín que perseguían: Una bolsa conteniendo un kilogramo de azúcar.

Un diario local del pueblo inglés de Alough bulo de que pronto faltará la sal «a causa de de trabajo de los mineros de Seberia».

Dos días más tarde no había sal en Slough dores para dar abasto a la demanda popular de la Federación Nacional de Alimentos y bebidas que

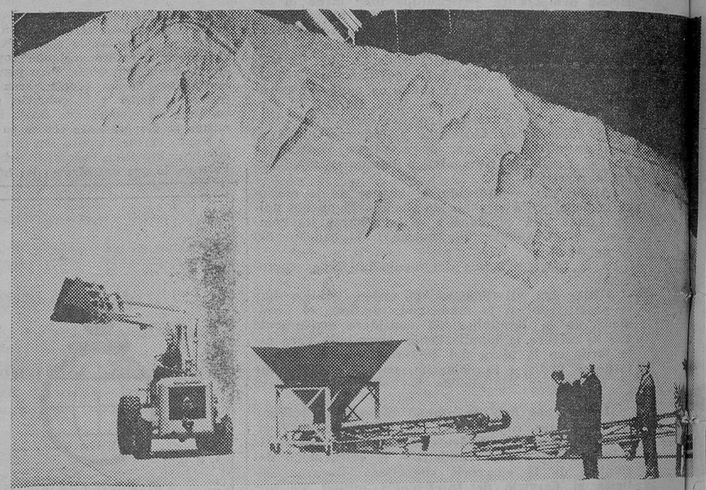

Verdadera montaña de azúcar, en Colonia (Alemania). Se eleva a treinta metros, tiene un peso de neladas y vale treinta millones de marcos — (Foto EFE-FIEL).

La noticia, inconcebible en otro país del Mundo, revela la situación desesperada de los británicos que al regreso de sus vacaciones de verano se han encontrado con que tienen que tomar el té con sacarina a causa, primero, de una escasez de éste producto en el mercado nacional y, segundo, de un histerismo colectivo en acaparar kilos y kilos de los granos blancos en sus despensas.

MEDIDAS OFICIALES

Según el ministro de Agricultura, Gran Bretaña tiene suficiente azúcar para esperar nuevos envíos contratados en países de la Commonweaalth, aunque éstos vayan a suponer por lo menos que el precio se multiplique por dos.

Pero la realidad es que en los supermercados, donde el comienzo del día se ponen en los estantes la cantidad acostumbrada o casi de azúcar, el producto se acaba a los diez minutos.

Varios dependientes de comercios de alimentación han sido maltratados en las últimas semanas por maridos no satisfechos con las explicaciones conseguidas por sus mujeres sobre esa falta de azúcar en otros casos, grupos de mujeres armadas con palos han irrumpido en tiendas demandando «que sacaran el azúcar».

Pero, la verdad es que gran parte de la crisis está motivada por el profundo recuerdo que aún queda en Gran Bretaña de las escaseces sufridas después de la Segunda Guerra Mundial: A la primera indicación de que un producto comienza a faltar todo el mundo se lanza a comprar kilos y kilos del mismo, haciendo cola de supermercado en supermercado.

A los británicos les gusta hacer colas. Cuando la crisis del petróleo se dieron casos, bastantes, de automovilistas esperando tres cuartos de hora para llegar al surtidor y pedir cinco litos, y cuando el otro día un periodista inglés comenzó a interrogar a quienes regresaban en el ferry desde Francia si traían azúcar del continente una muchacha, que había salido de Inglaterra hace seis meses, exclamó horrorizada, «¿azúcar?», no traigo papel higiénico». Este había sido imposible de comprar cuando la joven se fue a recorrer Mundo.

Se calcula que unas dos mil amas de casa han cruzado el Canal de La Mancha en los últimos diez días pagando diez libras (23 dólares) por el viaje de ida y vuelta hasta conseguir que el azúcar haya desaparecido también de los puertos franceses de Calais y Boulogne. Porque resulta que esta es la temporada en que las inglesas recogen las frutas de sus huertos y hacen la mermelada que debe durarles para todo el invierno.

Lo peor es que para que se produzca la escasez de un producto alimenticio en Gran Bretaña no hace falta que existan ningún problema especial o de distribución del mismo: Intervenir hoy llamando «imbéciles» a quien ido que la situación de los mineros de Siberia voar con una imaginaria falta de sal en el Reino Unido.

MAS AZUCAR QUE NADIE

La única nota de este problema azucarero a los ingleses viene dada por docenas de comentarios

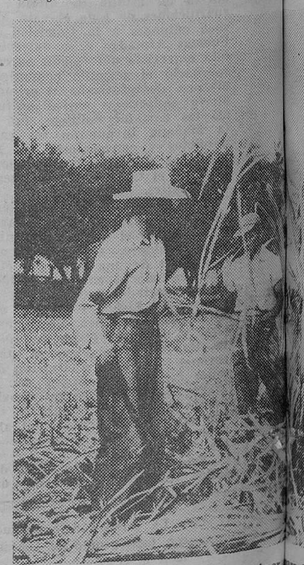

Aunque la remolacha es ahora el primer la producción de azúcar, la caña produce también mejores calidades. Esta es una plantac país primer productor de cañas en América.

(Foto EFE-FIEL)

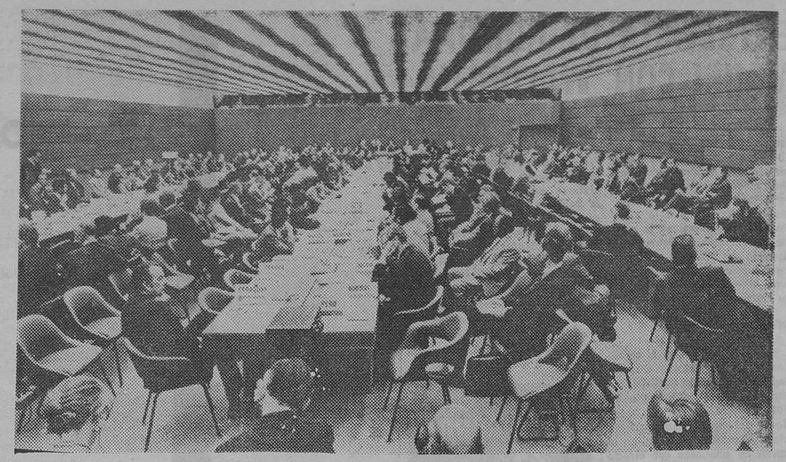

Conferencia de Ginebra sobre el azúcar. El abastecimiento de este producto atraviesa por una crisis casi mundial, en parte porque los remolacheros consideran injusto lo que se les paga por sus producciones y han restringido el cultivo. — (Foto EFE-FIEL).

tantes de estas islas el premio mundial de golosos. En total, el país necesita 2.400.000 toneladas de azúcar al año para satisfacer los gastos de su población.

Hay suficientes cantidades de azúcar en la fruta y las verduras que consumen los ingleses como para no tener que tomar más de este producto en una dieta sana que evite

Los británicos son el pueblo que más azúcar consume del Mundo. Una media de 50 kilos anuales por persona deja a los norteamericanos en segundo lugar y concede a los habi- ca la Prensa cada día de doctores que aseguran que la falta de tal producto es muy beneficiosa para la salud, la dieta y las dentaduras de la población.

que, como ahora, dos de cada diez personas sufran problemas médicos derivados de su obesidad, aseguran los doctores, y uno de éstos, el profesor John Yudkin, ha aprovechado la ocasión para difundir su teoría de que existe una relación directa entre los ataques al corazón y la cantidad de azúcar que consume una persona. (Especial EFE).

Bangla Desh, sombrío panorama económico después de las últimas desastrosas inundaciones

■ Puesta en marcha de una política destinada a favorecer las inversiones privadas, nacionales y extranjeras

■ Los donativos concedidos este mes sólo servirán para tapar algunas brechas

◆ ◇ ◆ Por Mario BIANCHI

Los años negros se suceden con desastrosa regularidad desde 1970 en Bangla Desh, cuyos dirigentes parecen abandonar actualmente el vago socialismo nacional preconizado a raíz de la independencia.

Hace cuatro años, un ciclón fue causa directa de la sublevación contra Pakistán, acusado de, «abandonar a su provincia oriental y de la guerra indo-pakistaní en 1971. El año 1972 fue el de la sequía y en 1973 los beneficios de una ligera reactivación económica fueron barridos por el alza mundial de precios causada por la crisis del petróleo.

Este año, las inundaciones de Julio, y de Agosto han quebrantado la frágil economía del «país de los mil ríos». Sus dirigentes han puesto en marcha el mes pasado una política destinada a favorecer las inversiones privadas, nacionales y extranjeras. Se han comprometido a no nacionalizar las nuevas industrias en los próximos quince años y han aumentado, de 2,5 millones de takas (moneda nacional equivalente a 10 centavos norteamericanos) a 30 millones, el «techo» de las inversiones autorizadas en el sector privado.

Estas medidas han sido anunciadas tras la visita a Washington —a mediados de Junio pasado— del ministro de Hacienda bengalí, Sr. Tajuddin Ahmed, considerado hasta entonces como miembro del «lobby» prosoviético de Dacca.

CIFRAS DEL DRAMA

Dos cifras dan la medida del drama causado por las inundaciones: las pérdidas se estiman en 4.000 millones de dólares (fuente: el ministro bengalí de Ayuda y Reconstrucción, Sr. Abdul Momin), en tanto que el total de la ayuda mundial a Bangla Desh desde la independencia no ha representado más que la mitad de esa cifra, es decir dos mil millones.

Hay que añadir a esto que el país no ha recuperado aún el nivel de su producción del año fiscal 1969-1970, es decir del último año de su existencia normal en tanto que provincia oriental de Pakistán. Esto no se debe únicamente a las catástrofes naturales sino también a la corrupción. El primer ministro, Mujibur Rahman, quiere frenar la huída de los capitales acumulados por los especuladores, mediante la liberalización de las inversiones privadas en el país.

A largo plazo esta política podría dar resultado, siempre que por un lado, el «clima social» permaneciera tranquilo, pese a las duras condiciones económicas que soporta la población, y por otro lado, que los capitales extranjeros afluyeran, cosa que no ocurre en absoluto, hoy. En este momento, Bangla Desh necesita vitalmente 318 millones de dólares, para alimentar a sus quince millones de damnificados a cien por cien y comenzar los trabajos de reconstrucción más urgentes: carreteras y puentes.

Con sus arcas casi vacías en vísperas de las inundaciones y con un presupuesto de un déficit de 80 millones de dólares para este año el futuro financiero de Bangla Desh es sombrío. En Julio acaba de obtener un préstamo de 50 millones de dólares de Banco Mundial, que tan sólo quería conceder 40, y espera cobrar 35 millones de dólares en cuanto firme próximamente acuerdos con siete compañías petroleras extranjeras a las que se le han concedido permisos para que investiguen «off shore» en el golfo de Bengala.

DONATIVOS

Los donativos concedidos este mes por los países ricos (4 millones de dólares de los Estados Unidos, 6 millones de Alemania Federal 10 millones de Arabia Saudita, «país hermano» musulmán) sólo servirán para tapar algunas brechas, siempre que se empleen juiciosamente. Para muchos economistas bengalíes, no es imposible que el país se levante por sus propios medios.

El año pasado las principales producciones aumentaron. La de yute, por ejemplo, cuya exportación proporciona el 80 por 100 de los ingresos de divisas, fue de entre 5 y 6 millones de fardos, acercándose de este modo a los 7 millones del año 1969-1970. La de granos (trigo y arroz) fue de 13,4 millones de toneladas, según la FAO, que estimaba inútil recurrir a importaciones, en tanto que el Gobierno la cifró en 11,8 millones, por lo que importó cerca de dos millones de toneladas. También la industria textil produjo el año pasado un 26 por 100 más que en 1972.

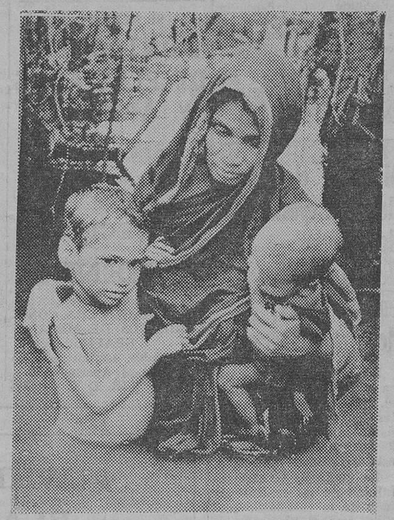

Tras las nuevas inundaciones pueden verse escenas como esta. — (Foto EFE-FIEL).

En los medios de la oposición de extrema izquierda se subraya que la inflación, que llegó al 40 por 100 el año pasado, afecta sobre todo a las clases más desfavorecidas. Según las estadísticas gubernamentales, el índice del costo de la vida para los trabajadores de la industria alcanzó 325,45 puntos, con base 100 en 1969-1970. El de la clase media es ligeramente más bajo: 284,44.

Por otra parte, según un estudio de un economista de la Universidad de Dacca —el Sr. Ahmed—, el 40 por 100 de la población rural está constituído por obreros agrícolas sin tierras, que hoy en día ganan un 17 por 100 menos que en 1949. El mismo economista estima que una tercera parte de la fuerza de trabajo en el campo se ha quedado sin emplear en las dos últimas décadas.

De ahí a deducir que con una voluntad política comparable a la de China popular se podrían concebir todas las esperanzas, no hay más que un paso, y los maoístas bengalíes lo han dado. Según ellos, esa «movilización» permitiría luchar eficazmente, en cada uno de los 65.000 poblados del país, contra los peligros de inundaciones. Es la única solución, ya que las importaciones de «bulldozers» y los onerosos planes de expertos occidentales para prever la contención de las aguas de acuerdo con el sistema de los «polders» holandeses han resultado ineficaces.

(Copyright Fiel-Servicios Especiales de EFE-France Presse)

M.E.C.D. 2017

ENTREVISTA DE CORTINA MAURI CON WALDHEIM

(Viene de primera página)

tiva del Consejo de Europa, Mario Soares subrayó, no como ministro de Asuntos Exteriores, sino como socialista que comparte las ideas de sus compañeros socialistas sobre la situación, tal como precisó la resolución adoptada en Estrasburgo. A juicio del militante socialista, las situaciones en Grecia y Portugal difieren de las existentes en España.

INVERSIONES DEL INI

Nueva York (Efe). — El sector energético absorberá casi la mitad de la inversión total del Instituto Nacional de Industria en 1975, reveló anoche el presidente del citado Instituto, Francisco Fernández Ordóñez, en el curso de una cena que ofreció a la Prensa española.

Concretamente está programado que el 46 por ciento de los 89 mil millones de pesetas de inversión total del «INI», en 1975 irán a parar al sector energético, siendo objetivos de mayor importancia el problema de la energía a bajo coste, de abastecimiento de gas y de prospección de hidrocarburos.

Otros terrenos de inversión citados por el presidente del «INI» fueron el sector de transformación mecánica, que cubrirá el 18 por ciento de las inversiones totales, el de aeronáutica y servicios con un 17 por ciento de las inversiones, el de siderurgia y minería con un 14 por ciento y el de química y varios con un 5 por ciento.

Fernández Ordóñez se encuentra en Nueva York para entrevistarse con representantes de la Banca y el sector de los negocios norteamericanos, ya que un grupo como el INI, que representa el 25 por ciento de la inversión industrial española no puede encontrarse ausente de los más importantes foros adonde se dirige la vida financiera del mundo occidental, según dijo.

Donativos en favor del Asilo de Ancianos Desamparados

Recibido en «Papelería Tagra»: un joven, para que se anime la juventud, 300 pesetas; anónimo, 100 pesetas.

Recibido en el Asilo: don Manuel Bartolomé Martínez, 1.000 pesetas; padre e hijo, 5.000; A. G. 3.000.

Mañana, clausura de la Exposición de Dibujos de Luis Ortega en la Sala de Arte «Tagra»

Un gran éxito de crítica y público ha obtenido el notable artista burgalés, Luis Ortega, que mañana, lunes, día 30, a las 9 de la noche, clausura esta magnífica exposición.

La venta de la casi totalidad de sus cuadros da idea de la entusiasta acogida, que el pintor agradece, prometiendo volver en la próxima temporada con nueva obra.

✝

Las misas que se celebren hoy, día 29, a la una del mediodía y a las ocho de la tarde en la iglesia de la Merced, así como la que se celebre el lunes, día 30, a las ocho y cuarto de la tarde, en la iglesia de los Padres Carmelitas, serán aplicadas por el eterno descanso del alma de

LA SEÑORA

D.ª TEODORA LOPEZ ARNAIZ

(Vda. de Puy)

Que falleció el día 29, de Septiembre de 1964

(Q. E. P D.)

LA FAMILIA agradecerá la asistencia a dichos actos piadosos.

Burgos 29 de Septiembre de 1974

NUEVA SECCION
ALFOMBRAS
25% Dcto.
LEAL
CONCEPCION, 21

VENDEDOR
SE NECESITA
Para el ramo de Hostelería.
Preferible introducido en el ramo.
Interesados, llamar al teléfono 220512
(R. O. C. 11.493)

SE NECESITAN
MONTADORES DE PERSIANAS Y APRENDIZ
PERSIFANT
Calle 4. Villayuda.
(R. O. C. 11.398)

SE NECESITA
APRENDIZ
DE ALMACEN CON CONOCIMIENTOS DE MECANOGRAFIA
Interesados, escribir de puño y letra al Apartado 39.
(R. O C. 11.489)

Escoja su alrededor.

Usted sabe que la decoración de su hogar es importante (va a acompañarle durante mucho tiempo). Por eso, sólo usted puede escoger los muebles que le acompañarán de hoy en adelante. Que terminarán sabiendo de su vida tanto como usted.

En la calle Vitoria, muebles Evelio tiene instaladas cuatro tiendas, para que usted seleccione su entorno inmediato. Con la serenidad del que tiene muchas posibilidades para escoger.

MUEBLES evelio
PRIMERA FIRMA DEL MUEBLE
Vitoria - 43, 51, 53, 56, 58, 60 y 62 - BURGOS

★ WHISKERIA
★ PLATOS COMBINADOS
★ PASTELERIA
★ SALON PARA BANQUETES

CAFETERIA
iturriaga
SOPORTALES DE ANTON
BURGOS

M.E.C.D. 2017

Estudio del aprovechamiento integral del río Ebro

Reuniones de todas las provincias de la cuenca

El anteproyecto de la ley correspondiente será estudiado por las Cortes en esta legislatura

Madrid (Cifra). — Durante los últimos días del mes de Julio y a lo largo del mes de Septiembre, han tenido lugar en el Ministerio de Obras Públicas presididas por el subsecretario del mismo, Salvador Sánchez Terán, diversas reuniones entre altos cargos y técnicos del Departamento y las autoridades y representaciones de las provincias de Logroño, Teruel, Zaragoza, Huesca, Soria, Lérida, Santander, Alava, Navarra, Burgos y Tarragona.

Por parte de cada provincia asistieron el gobernador civil, el presidente de la Diputación, el alcalde de la capital, el consejero nacional, los procuradores en Cortes vinculados a cada provincia y otros representantes, entre ellos, 64 procuradores en Cortes.

Por parte del Ministerio de Obras Públicas participaron el director general de Obras Hidráulicas y el secretario general técnico, así como el director del Centro de Estudios Hidrográficos, el subdirector de Programación Económica, el director de la Confederación Hidrográfica del Ebro y el comisario de Aguas de la cuenca.

El desarrollo de las reuniones versó sobre dos temas fundamentales: el análisis de la problemática general que se plantea en torno al aprovechamiento integral de los recursos hidráulicos del Valle del Ebro y del proyectado trasvase Ebro - Pirineo Oriental, y las necesidades y programas hidráulicos a desarrollar en cada provincia, tanto en regadíos como en abastecimientos.

Igualmente se aclararon los problemas, dudas y objeciones planteados en la etapa de información pública sobre la garantía de aguas sobrantes y regulación de caudales, programación de inversiones y otros temas de interés.

Todas las propuestas efectuadas por las representaciones provinciales van a ser consideradas en la elaboración del plan de aprovechamiento hidráulico de la cuenca del Ebro.

Las conversaciones se han desarrollado en un clima muy positivo de sincero diálogo y amplia cooperación. Finalizadas las reuniones, el Ministerio de Obras Públicas presentará en breve un informe sobre la problemática total y soluciones a adoptar para el aprovechamiento integral del valle del Ebro, y que previo estudio con las representaciones provinciales pueda servir de base al anteproyecto de ley de aprovechamiento integral de los recursos hidráulicos de la cuenca del Ebro, que el ministro de Obras Públicas, Antonio Valdés ha anunciado presentará al Gobierno para su elevación a las Cortes españolas.

DETALLES DEL ANTEPROYECTO

Zaragoza (Logos). — Algunos medios informativos razagozanos han dado hoy a conocer el contenido del anteproyecto de ley de aprovechamiento integral de los recursos hidráulicos de la cuenca del Ebro, realizado por la Diputación de las tres provincias aragonesas y expuesto ante el Pleno del Consejo Económico Social Sindical de la cuenca del Ebro reunido ayer en Zaragoza.

El objeto de la citada ley —según se dice en el artículo primero del anteproyecto— es el aprovechamiento plenario de las aguas del Ebro y demás ríos de su cuenca con el fin de asegurar el desarrollo social y económico de sus poblaciones y de facilitar un asentamiento territorial equilibrado.

Este desarrollo de la cuenca se alcanzaría con el aseguramiento de detenciones de agua incluso para el futuro, con destino al regadío, instalaciones industriales, abastecimiento a las ciudades y poblaciones, etc., atendiendo con carácter preferente a la ejecución de planes para la conservación de embalses y cauces.

En el articulado, se fijan asimismo, otras medidas encauzadas a la conservación del delta del Ebro y a evitar los índices contaminadores.

«A los efectos de esta ley —dice el artículo segunndo— se entenderá por aprovechamiento toda utilización que implique la existencia de un consumo de caudal de agua o incluso su empleo no consuntivo si representa, cuando menos, un potencial deterioro de las cualidades de ella o afecte de otro modo a su régimen».

La esencia fundamental de lo que con este proyecto se pretende alcanzar figura en su artículo tercero en el que se especifica que los aprovechamientos que se disfrutan dentro de la cuenca del Ebro, así como las reservas que se establezcan, gozarán de absoluta preferencia respecto a cualquier otro aprovechamiento o reservas que pudieran otorgarse para utilizar el agua fuera de aquella cuenca.

En el artículo cuarto se fija una reserva mínima de caudal correspondiente a dieciséis hectómetros cúbicos anuales. Para su cálculo se considerarán los efectivos del río a su paso por Tortosa. «No podrán otorgarse concesiones ni practicarse división alguna de las aguas de la cuenca si afectase a esa utilización de reservas, que será absolutamente preferente y recuperable incluso a costa de que las que se utilizasen son sobrantes reales, si la ulterior disminución del caudal de la cuenca así lo exigiera. En consecuencia, toda división del caudal de la cuenca sólo podrá verificarse con el carácter de «aguas sobrantes».

Para alcanzar los objetivos de la ley propuesta en el artículo séptimo se determinan unas gestiones previas y diligencias cuales son el inventario de los recursos generales de la cuenca, la clasificación de necesidades presentes y futuras y la planificación de los recursos existentes para ser aplicados a las necesidades que resultan del análisis previo.

A este respecto, el presidente del Consejo Económico Sindical del Ebro, señor Pardo Canalis, ha manifestado en el transcurso de una rueda de Prensa que el anteproyecto de la ley del aprovechamiento del caudal va a ser presentado a las Cortes dentro de la actual legislatura. A cerca de las necesidades de la cuenca, el señor Pardo Canalis manifestó asimismo que el citado Consejo tiene realizado ya un detallado estudio sobre más de dos mil núcleos de poblaciones repartidos de 17 provincias de la cuenca del Ebro.

Cuatro detenidos más en relación con el atentado de la calle del Correo

Desarticulación de un grupo anarquista en Barcelona

Barcelona (Logos). — Continuando las gestiones de desarticulación del grupo autónomo de matiz anarquista internacional, denominado «O. L. A.» (Organización de Lucha Armada), mediante las que se consiguió detener a Pedro Bartres Ametller, que utilizaba los apodos de «Pera», «Ventura» y «Luis», y el nombre falso de «Ramón Gallardo Martínez», así como a José Ventura Romero Tajes, que utilizaba los falsos de Gustavo Porto Hernández, José Luis Litera López y Juan González López, y los apodos de «Gallego» y «Sebastián», ambos responsables del aparato de propaganda, abundante armamento y material explosivo incautado, la Brigada de Investigación Social de la Jefatura Superior de Policía de Barcelona, en nota facilitada hoy, comunica que ha conseguido detener a Roberto Safont Sisá, quien bajo distintos apodos y los nombres falsos de Ramón Florisch Vendrell y Jaime Baldrich Viladrau, había penetrado clandestinamente en España, ocupándosele en el momento de su detención una pistola marca «Rotolaza», calibre 7,65 milímetros y 22 proyectiles para la misma.

Los interrogatorios y diligencias practicadas han ratificado las informaciones que se poseían acerca de los actos terroristas y atracos a mano armada perpetrados por los tres detenidos.

El día 14 de los corrientes, Roberto Safont Sisá cruzó la frontera clandestinamente, desplazándose a Francia, y, posteriormente, a Italia, al objeto de establecer una serie de contactos con elementos del G. A. R. I. (Grupos de Acción Revolucionaria Internacionalistas), para la adquisición de armas y explosivos que sirvieran para reponer las incautaciones policiales llevadas a cabo en anteriores servicios y dedicar las a otros atracos, sabotajes y acciones terroristas.

A su regreso a Barcelona, el día 23 de los corrientes, y cuando se dirigía a entrevistarse con Pedro Bartres Ametller y José Ventura Romero Tajes, también fue detenido el referido Roberto Safont Sisá, quien desconocía la detención de los dos primeros

DETENIDOS POR EL ATENTADO DE LA CALLE DEL CORREO

Madrid (Logos). — Actualmente son cuatro las personas detenidas por la Brigada de Investigación Social de Madrid, cuya identidad y profesión no ha sido facilitada, presuntamente relacionadas con el atentado de la calle del Correo, y aparte de las nueve que ya han pasado a disposición de la jurisdicción militar, competente en esta causa.

Según fuentes bien informadas, se ignora todavía si los cuatro detenidos serán también puestos a disposición de la autoridad judicial, aunque se cree que algunos quedarán en libertad. Los nuevos refugios o «cárceles del pueblo» hallados en diversos puntos de Madrid se hallan precintados por orden de la autoridad competente.

DETENCIONES EN SAN SEBASTIAN

San Sebastián (Logos). — En la prisión provincial fue internado Carlos Astrain Murúa acusado, al parecer, de colaboración con la ETA o con algunos de sus miembros durante los últimos tiempos.

Carlos Astraín Murúa pertenece a una conocida familia donostiarra de gran tradición carlista y en la que precisamente hace tres años se registró un doloroso suceso al perder la vida tres hermanos en un accidente de aviación en el aeropuerto de Fuenterrabía, en una avioneta pilotada por ellos mismos. El detenido carece de antecedentes penales y policíacos y se ignora si será trasladado a Madrid.

Igualmente se sabe que hace unos días fueron detenidos en plena calle un hombre y una mujer, que al parecer están vinculados con la ETA.

Primeras nevadas del Otoño en Segovia y Seo de Urgel

Segovia (Logos). — En las cumbres de la estación invernal de La Pinilla, ha hecho su aparición la nieve. Durante la noche pasada cayó una ligera nevada que ha blanqueado el alto del Pico del Lobo

TAMBIEN NIEVA EN SEO DE URGEL

Seo de Urgel (Lérida). — (Cifra). — Las intermitentes lluvias caídas durante todo el día han hecho que, sobre las seis de esta tarde, cambiara radicalmente la temperatura, llegando por debajo de los 10 grados.

En las cotas superiores a 1.000 metros de altitud, se ha convertido en agua-nieve, lo que ha hecho que en la cima de la sierra del Cadí apareciera la primera nevada del año.

Continúa la inestabilidad y se prevén nuevas precipitaciones de agua-nieve.

Israel, dispuesto a ceder más territorio a Egipto

Tel Aviv (Efe-UPI). — Israel está dispuesto a ceder más territorio a Egipto en la próxima fase de las negociaciones sobre la cuestión del Oriente Medio, pero sólo en el caso de que los árabes den pasos concretos en favor de la paz, ha dicho Aharon Yariv, ministro israelí de Información en declaraciones hechas en una entrevista transmitida por radio.

La esposa del presidente Ford intervenida quirúrgicamente

Se trata de un cáncer de mama

Washington (Efe). — Betty Ford, esposa del presidente de Estados Unidos, ha sido semetida a extirpación de la mama derecha a causa de un proceso canceroso.

La intervención ha sido practicada a raíz de haberse comprobado que la biopsia tomada después de un examen médico rutinario dio resultados positivos.

Betty, de 56 años, ingresó en el hospital naval de Bethesda, anoche y esta mañana ha sido intervenida.

La jornada presidencial transcurrió normalmente en tanto Betty Ford, muy animada y tranquila, recibió por la tarde la visita de la viuda del presidente Johnson.

El presidente Ford se personó en el hospital a las 17,00 hora española. Ford supo que el tumor de su mujer era maligno, por el médico de la Casa Blanca, doctor William Lukash, quien le telefoneó a su despacho de la Casa Blanca.

Parece que el doctor Lukash advirtió al presidente la posibilidad de malas noticias ya que el semblante de Ford parecía mucho más preocupado cuando abandonó el hospital que cuando llegó a él.

Se espera que la señora Ford permanezca en el hospital de diez días a dos semanas, que es el plazo normal para la recuperación tras una operación quirúrgica de esta importancia.

La secretaria personal de la señora Ford, Nancy Howe afirmó que tenía «muy buena moral», antes de la operación.

MUEBLES COCINA
VESTA
Avda. del Cid, 76

SE TRASPASA
Planta embotelladora en Palencia
Interesados, telefonear al número 724384, en horas de oficina.

Dr. Antonio M.ª Mateo
Cirujano Vascular, del Hospital Universitario Especialista por la Univ de Milán
Varices. Hipertensión. Arterioesclerosis
Consulta previa petición hora. Calle Gamazo, 1
Tel 222250 VALLADOLID

DEPENDIENTE DE MOSTRADOR SE PRECISA
Presentarse en:
CAFETERIA ISLA
de 1 a 4 de la tarde

IMPORTANTE EMPRESA DE BURGOS
SOLICITA
Ingenieros técnicos mecánicos
PARA DESEMPEÑAR PUESTO DE
JEFE DE SECCION
NO IMPORTA EXPERIENCIA, SI BIEN SE VALORARA
INTERESADOS, escribir al Apartado 278.
Departamento de Personal

ACADEMIA CENTRO
LAIN CALVO, 4 — CONCEPCION, 28
GARANTIZA EXITOS Y BUENAS COLOCACIONES
1.º/ Mecanografía y Taquigrafía: Vigilancia y atención.
2.º/ Secretariado: Oficial y libre.
3.º/ Auxiliares administrativos: Preparación: Oficinas, Bancos, Contabilidad, Cálculo, Correspondencia.
4.º/ Graduado escolar: Academia autorizada.
5.º/ Oposiciones: Cuerpo general Policía, Auxiliares de Bancos, Auxiliares Ministerios.
5.º/ Bachillerato: Cursos: 4.º, 5.º, 6.º, Reválida.
7.º/ Idiomas: Francés e Inglés.
ACTIVIDADES VARIAS
MUCHOS AÑOS DE PRACTICA Y MUCHAS PLAZAS CONSEGUIDAS

M.E.C.D. 2017

CRONICA POLITICA

Por José ONETO

■ Los periódicos, en defensa de la política de apertura del presidente del Gobierno

■ Reacción unánime en contra de los ataques de «Fuerza Nueva»

■ Especulaciones sobre el destino de Alfonso Sastre

Madrid (De nuestra Redacción). — Todos los periódicos de Madrid, salvo el diario «Arriba» órgano del Movimiento, comentan el ataque al presidente del Gobierno por parte de la revista «Fuerza Nueva» y apoyan al Sr. Arias Navarro en sus promesas de democratización política para el país

«Ya», órgano de la Editorial Católica, afirma que en el doble empeño del presidente le acompañan la mayoría de los españoles que desean asegurar la paz futura, «tanto en el programa para adaptar al Régimen a las exigencias políticas del momento como en enfrentarse a los que (...) tratan de detener esa evolución ya sea criminalmente, ya sea como en este caso, con el arma de la pluma, no por incruenta menos dañina».

«ABC» por su parte, tras recordar que un programa de apertura es el único programa político al que se adhiere el país afirma que «pretender la defensa de la unidad si se hace en términos que excluyen o condenan al silencio a las grandes mayorías del país: pretender las defensas de las lealtades históricas a costa de mantener la historia inmóvil y cerrada al derecho innegable a las generaciones nuevas: condenar los naturales pluralismos, presentando como consustancial a la patria la sumisión unánime a las propias ideas de grupo; proclamar en fin la negativa a la colaboración para blasonar de una ortodoxia de autoinvestidura: nada de todo esto es formular una política respetable: más parece y más cerca está de ser un virtuosista ejercicio en público de muy variadas hipocresías».

LA INFORMACION DE «PUEBLO»

Hasta «El Alcázar», órgano de la Hermandad de Defensores del Alcázar y desde donde se han manifestado ciertas reticencias a la apertura, sale en defensa de la política del señor Arias en un artículo firmado en el que la tesis es que si se ataca al presidente, hay también ataque a las leyes fundamentales y al propio Régimen. El articulista se queja del uso que se hace de las citas del Jefe del Estado y aconseja al presidente seguir adelante con su programa político.

Mientras «Arriba» y «Pueblo» guardan un escrupuloso silencio el órgano de los Sindicatos lo único que reproduce de «Fuerza Nueva» es un artículo sobre el diario «Madrid» (a tres años de la cancelación) en el que se ataca a los redactores y a la agencia Sapisa presentado como órgano de Calvo Serer... Por lo visto para el periódico son más importantes los enemigos del señor Romero que los artículos informativos...

Por otra parte en medios allegados a la Secretaría general del Movimiento parece que ha causado cierto malestar el que las autoridades del Ministerio de Información y Turismo no hayan secuestrado la revista con el ataque al presidente y «cierta defensa» de la Organización Juvenil dependiente de la Secretaría general En estos mismos medios se asegura que el artículo de la revista de Blas Piñar podría haber abortado unas declaraciones del ministro del Movimiento José Utrera, previstas para los próximos días.

ALFONSO SASTRE

En el otro frente de la actualidad, los periódicos dedican sus principales espacios a publicar las declaraciones del comisario jefe de la Brigada de Investigación Social, en torno a las pesquisas del atentado de la calle del Correo.

Aunque hoy alguna agencia ha distribuido la noticia de que el escritor Alfonso Sastre, esposo de Genoveva Forest se encuentra en Lisboa, no se confirma que el autor teatral haya salido de España. Las declaraciones a las que hace referencia la agencia española no las ha hecho el escritor a la agencia France Presse en Lisboa sino en Madrid. El señor Sastre hizo el jueves un llamamiento a la oposición pública internacional sobre el destino de los ocho detenidos y afirmaba, según él que ninguno de ellos tenía que ver con el atentado.

Otras informaciones aseguran hoy que el señor Sastre podría estar ya detenido (el señor Sáinz aseguró ayer solamente que no se encontraba en la Dirección General de Seguridad) y una última versión aseguraría que el escritor (sobre el que la Policía manifestó ayer la necesidad de interrogarle) aún está en libertad. De todas formas, la reserva policial sobre el asunto es absoluta

INDUSTRIA AUXILIAR DEL AUTOMOVIL EN FRANCA EXPANSION, PARA SU CENTRO DE TRABAJO EN BURGOS

PRECISA CUBRIR

LOS SIGUIENTES PUESTOS DE TRABAJO:

INGENIERO INDUSTRIAL
INGENIERO TECNICO o PERITO INDUSTRIAL
DELINEANTE

La residencia la deberán fijar en BURGOS.

Los interesados, dirigirse por escrito al Apartado 215 de Burgos, referencia "Personal", indicando historial académico y profesional.

(R. O. C. 11.492)

SUCESOS

Caracas (Efe). — Dos personas murieron al estrellarse una avioneta que realizaba maniobras en esta capital, con motivo del «Día de la Aviación Civil», en la urbanización «Las Mercedes», de acuerdo con las primeras informaciones recibidas del lugar del suceso.

DOS HERMANOS MUERTOS EN ACCIDENTE DE TRAFICO

Santiago de Compostela (Cifra). — Dos hermanos han resultado muertos al chocar contra un camión el turismo en el que viajaban.

Los muertos son José Manuel Torrado de la Cruz, de 19 años, conductor del turismo, y su hermano Andrés, de 13 años, ambos domiciliados en la localidad pontevedresa de Caldas de Reyes

El accidente se registró en las proximidades de la ciudad compostelana.

MORTAL ACCIDENTE DE CARRETERA

Algeciras (Cádiz) (Cifra). — Un mortal accidente laboral se ha producido en la factoría de aceros inoxidables «Acerinox» ubicada en la bahía de Algeciras, cuando el operario Antonio Valdivia Guerrero de 23 años domiciliado en Algeciras, se vio arrollado por uno de los fragmentos que despidió una máquina enrolladora de despunte.

El infortunado trabajador se vio arrastrado por la máquina y sufrió gravísimas heridas cortantes de las que falleció instantáneamente, a pesar de la rapidez desplegada por sus compañeros de trabajo para detener la máquina.

El accidente ocurrió ayer viernes, por la tarde, y la fábrica en señal de duelo, ha permanecido sin actividad alguna hasta las 2 de la tarde de hoy después de efectuado el sepelio del operario

TURISMO ARROLLADO POR EL TREN

Lierre (Bélgica) (Efe). Tres personas resultaron muertas al ser alcanzado por un tren el automóvil que ocupaban, en un paso a nivel sin guarda de la línea férrea Mol - Amberes.

Los ocupantes del vehículo eran una pareja de recién casados Jos Verbiest, de 26 años, y Monique Van Loock, de 18, y un sobrino de corta edad.

Jos Verbiest y el pequeño Paul Verlinden murieron en el acto. La esposa del primero falleció cuando era conducida al hospital

ASALTO A UNA JOYERIA

Guadalajara (Méjico) (Efe). — Cuatro jóvenes armados con pistolas asaltaron al medio día del viernes una joyería de esta ciudad, llevándose un botín en joyas y efectivos equivalente a 120.000 dólares.

El dueño del negocio señaló que uno de los asaltantes se quedó vigilando mientras dos más realizaron el saqueo de la joyería y el cuarto se encargó de mantener encerrados en un cuarto contiguo a su esposa e hijos.

Se ignoran más detalles

MUEREN TRES ESPAÑOLES EN ACCIDENTE AEREO

Fortaleza (Ceara - Brasil) (Efe). — Un avión bimotor cayó ayer tarde en una zona situada a 70 kilómetros de Fortaleza En el accidente murieron el piloto y los cuatro pasajeros tres de nacionalidad española y uno norteamericano. El comando de la Fuerza Aérea, aunque confirmó el accidente no facilitó los nombres de los pasajeros.

ELEVADO NUMERO DE INCENDIOS EN LA PROVINCIA DE VALENCIA

Valencia. — Ciento veinte incendios forestales se llevan registrados este verano en la provincia de Valencia, con unos daños materiales que oscilan alrededor de los ochenta millones de pesetas.

Hasta principios de semana, y según datos facilitados por ICONA, en la provincia se habían registrado exactamente 112 incendios de montes que afectaron a 3.428 Has., y destruyeron 217.000 pinos maderables y un millón de pimpollos, con daños calculados en 59 millones de pesetas

ALEMAN AHOGADO

Palma de Mallorca (Cifra). — Dos horas después de haber llegado a Palma, como turista el joven alemán de 28 años Helmut Radzinska pereció ahogado cuando tomaba un baño en una playa local.

El personal de la Cruz Roja y los bañistas, al observar el cuerpo inmóvil del alemán, acudieron en su auxilio pero ya no pudieron hacer nada por salvar su vida.

La circunstancia de que el hermano de la víctima, que había llegado también a Mallorca no estuviera en la playa hizo que no se pudiese identificar al fallecido hasta varias horas después

RESUMEN DE SUCESOS

—Palma de Mallorca. Falleció Pedro Bennasar Perelló, de 20 años de edad a consecuencia de las heridas sufridas al ser arrollado por un automóvil cuando se hallaba descargando un camión en la calle principal del pueblo de Santa María

—Cheste (Valencia). Rodrigo Marín Muñoz, vecino de Madrid resultó muerto esta mañana al chocar contra un camión el automóvil que conducía, en la carretera nacional de Madrid a Valencia.

—León. Al chocar el coche que ocupaban contra una caballería falleció Julio César Villalón de 23 años, y resultaron gravemente heridos sus tres acompañantes. El suceso ocurrió en la carretera de circunvalación, término municipal de Oteruelo El individuo que montaba la cabalgadura resultó ileso.

—Tarragona. El niño de 5 años Fernando Moirela Gómez domiciliado en el barrio tarraconense de Torreforta falleció al ser arrollado por un turismo en la carretera nacional 340.

—Valencia. Al chocar el automóvil que conducía, con un camión en la comarcal de Valencia a Ademus resultó muerto Ramón Valles Garrido domiciliado en esta capital.

Escuela Hogar DEL Círculo Católico de Obreros

Para jóvenes de 14 años en adelante

CLASES DE:

- CORTE Y CONFECCION DE ROPA DE SEÑORA Y CABALLERO.
- CORTE Y CONFECCION DE ROPA BLANCA Y TODA CLASE DE LABORES.
- CULTURA GENERAL.
- MECANOGRAFIA Y TAQUIGRAFIA.
- CONTABILIDAD.
- SECRETARIADO.
- IDIOMAS.
- AUXILIARES TECNICAS DE VENTAS (DEPENDIENTAS.

MATRICULA: En la Secretaría del Círculo Católico de Obreros.

(Concepción, 19 bajo), de 8 a 9 de la noche.

MAÑANA, ULTIMO DIA DE MATRICULACION.

LOCALES COMERCIALES

— Y —

LOCALES DE OFICINA

SITUACION CENTRICA

MAXIMAS FACILIDADES DE PAGO

Teléfonos:
20 76 49 y 20 99 26

M.E.C.D. 2017

CURSOS DE DIVULGACION COOPERATIVA EN TREVIÑO

Puede decirse que la villa de Treviño, capital del Condado de Treviño, énclave burgalés inmerso en pleno territorio de la provincia vecina de Alava, ha vivido una jornada que puede suponer honda transformación para su futuro agrario. No cabe la duda de que ha quedado depositada la semilla que puede fructificar en buena cosecha.

La causa, los cursos intensivos que se han venido celebrando durante cuatro días, sobre "Divulgación Cooperativa" Los locales del Ayuntamiento han sido testigos mudos del ardiente deseo de promoción demostrado por ciento quince agricultores pertenecientes a doce o catorce términos de la zona, que han acudido puntualmente a las clases, a las siete de la tarde de los días 24, 25, 26 y 27 del actual, hasta que el tema tratado ha marcado el límite, en cuanto a hora, de las lecciones.

Para dirigir los cursos, se ha trasladado desde Burgos el director de la Obra Sindical de Cooperación don Calixto Fernández Martínez, que de inmediato contó la colaboración plena del alcalde de la villa don Alfredo Ruiz de Arcaute, secretario provincial de la O. S. de Cooperación don César Rodríguez García delegado de UTECO (Unión Territorial de Cooperativas del Campo), de Burgos don Onésimo Franco; delegado en Miranda de la Caja Rural provincial y director de sucursal don Pascual del Val, peritos agrícolas dependientes de la Agencia de Extensión Agraria en Miranda, don José Antonio del Hoyo y don José María Egurola, todos los cuales con su documentada palabra, su experiencia, el toque de temas trascendentes para la vida agropecuaria, han ofrecido distintas lecciones encaminadas a conseguir la positividad real de los fundamentos del curso impartido.

El viernes, a las siete y media de la tarde, tuvo lugar el acto de clausura de citados cursos, y para mayor relevancia del mismo acudió desde Burgos el delegado provincial de Sindicatos, don José Francisco de Celis Moreno, al que acompañaron el director provincial de Asuntos Sociales, don Leopoldo Roldán Calvo, el delegado comarcal, don José María Gartín Gallego; el secretario comarcal sindical, don Carlos Echeguren Fernández, estos dos últimos trasladados desde Miranda de Ebro, cabeza del partido judicial.

La presidencia del acto formada por citados señores junto con el presidente de la Hermandad Sindical de Labradores y Ganaderos del Condado de Treviño don Alfredo Gonzalo Ochoa.

Comenzó el mismo con un discurso amplio y documentado del señor Fernández Martínez que, como director del curso explicó las características del desarrollo de éste, la importancia tenida para quienes lo habían vivido y en general para la comarca toda vez que afecta al mayor núcleo de agricultores de la misma, y a la resolución de futuros problemas que actualmente tiene planteados.

Se extendió el conferenciante en aspectos relacionados con la comercialización de los productos agrarios, motivo dimanante de defectos económicos, así como en el aspecto de la mecanización. La cebada, cereal producido en mayor escala, fue objeto de la mayor atención. No es nuevo el paso dado —dijo— porque ya existe una cooperación de producción que funciona en régimen particular y funciona bien. Ahora tiene que crearse otra que promueva y favorezca la cooperación que es el camino del éxito para el campo español. Se ha constituído ya una Junta gestora que será la encargada de formarla alcanzando el mayor número de cooperativistas y al mayor número de pueblos.

DISCURSO DEL SEÑOR DE CELIS

El delegado provincial sindical, don Francisco José de Celis, pronunció a continuación un discurso vibrante, aleccionador y sabio que hizo brotar los sentimientos y la emoción en algún momento entre los agricultores que llenaban la totalidad del recinto. Puso primero en evidencia su personalidad inicial en Santander, y proseguida, a nivel de idéntica función, en las provincias de Alava y Burgos, provincias —señaló— que, por distinto motivo, interesan muy mucho en el ánimo de los agricultores del Condado de Treviño. Mi misión es el servicio —dijo— y al servicio de entrambas he estado como estoy hoy concretamente para la de Burgos. Conozco bien vuestros problemas y en general los del agro español, sé de vuestras virtudes y de que en el fondo de vuestros corazones está la mayor reserva espiritual del país. Hizo patente que en la unidad, la hermandad, la solidaridad de los hombres que explotan la tierra y la ganadería está exclusivamente el éxito de su gestión, y condenó de antemano a quienes pregonan el individualismo que en el fondoes forma de egoísmo solapado. Poco grato resulta exponer —añadió— que en nuestra provincia burgalesa haya todavía muchos agricultores que viven con una hectárea y media por familia, de media, y dos o tres cabezas de ganado. Aunar esfuerzos es aumentar la potencialidad y disminuir las cargas fomentando además el ahorro en gastos. Eso lo da el cooperativismo

Tened la esperanza de fe en el futuro porque la Organización Sindical tiene conciencia del apoyo que precisáis y estará allá donde haya un solo hombre del campo. El Estado es consciente de este mismo pensamiento, como lo prueba que el IV Plan de Desarrollo esté dirigido eminentemente al apoyo de la agricultura y la ganadería. He tenido oportunidad de charlar estas mismas fechas con el ministro de Planificación del Desarrollo y con el subsecretario de Obras Públicas y ambos me hicieron patente lo que expongo, especificándome concretamente el último que su Departamento tiene destinados veinte mil millones de pesetas para resolver problemas agrarios.

Espero que los hombres del Condado de Treviño sepan hacer honor a la fe que en ellos está depositada para bien del campo español, para bien de Burgos y de España.

Así concluyó su lección el señor De Celis, con lo que se dio por terminado el acto de clausura, sirviéndose después a todos los asistentes un selecto vino español en los mismos locales del magnífico Grupo Escolar de Treviño, que funciona en forma de concentración escolar acogiendo en sus aulas a casi trescientos alumnos provinientes de los distintos pueblos de esa zona del Condado. — (Foto Canillas).

F. A. MONEO PALACIOS

PINEDA TRASMONTE CELEBRA SUS FIESTAS DE SAN MIGUEL

Siguiendo una antigua tradición el pueblo de Pineda-Trasmonte este año, como los pasados, está preparando, sencillamente como es propio de un pueblo castellano, pero con la alegría de los pueblos del Sur de Burgos, sus fiestas patronales en honor de ese personaje apocalíptico: Miguel.

Las dos facestas que llenan toda fiesta. Religioso y profano, se están preparando para que tanto los hijos del pueblo «raposos», como los visitantes puedan encontrar estos días alegría y hermandad.

Son muchos los actos que se piensan realizar, pero dada la brevedad que pensamos debe tener una crónica, nos limitaremos a señalar los de mayor importancia. Las fiestas comenzaron hoy el sábado 28 con el clamoroso repicar de las campanas acompañadas del disparo de cohetes y alegres pasacalles a cargo de la banda musical de Tudela de Duero, Valladolid. La santa Misa fue a las 12 a continuación concierto para amenizar el vermouth Por la tarde después de las vísperas del Santo se celebró la carrera de cintas seguida del divertido juego de «Rompepucheros».

A las seis de la tarde se dio comienzo a los bailes públicos que continuarán hasta la hora de la merienda. A las 12 de la noche verbena dedicada a los enamorados (que se prolongará hasta las primeras horas de la madrugada).

El día 29, Festividad de San Miguel Arcángel, ya desde la madrugada se oirán los ecos del repicar de las campanas y los pasacalles a cargo de la orquesta antes citada. Los jóvenes como de costumbre no se olvidarán de las sabrosísimas chuletas al ajillo y la empanada de conejo amenizada por los espumosos vinos de la tierra. Quedan invitados todos los asistentes.

A las 12 de la mañana, Santa Misa concelebrada y procesión con asistencia de las autoridades locales y danzantes. Panegírico a cargo de don Emérito Puente (párroco de Cilleruelo de Abajo). Actuará el coro parroquial y después habrá un concierto.

A las 5 de la tarde cros con las siguientes pruebas: 3.000 m. lisos, 200 obstáculos, y carrera de sacos; a las 7 baile público durante los cuales se hará la entrega de premios de las pruebas realizadas y la acostumbrada rifa del cordero.

A las 12 de la noche, verbena púlica en la plaza que se prolongará hasta las 2 de la madrugada en que se encenderán las hogueras para el chocolate.

Día 30, a las 11 de la mañana, Misa por los fieles difuntos de la parroquia.

De esta manera los jóvenes de este pueblo tratan de amenizar sus fiestas patronales para que todos, grandes y pequeños, las pasen felizmente. Este es el deseo de los Quintos de 1974.

LOS QUINTOS

Mas alegre es dar que recibir Cumple la alegria de la dadiva mediante quien puede llegar a todo el que te necesita

DIALOGOS CALLEJEROS

—Sí, don Pepito, sí. Nosotros seremos unos criticones, no lo discuto, pero en algo tenemos que pasar el tiempo ¿no le parece.

—Eso digo yo, que... ¡bueno!, además alguien tiene que decir las cosas... Ayer me contaban lo que está pasando en la Barriada de Rodríguez de Valcárcel, o sea, la conocida por El Matadero...

—¿Y qué es lo que está pasando?

—Sencillamente, que existe un gran abandono, que cuando no les falta el agua, les falta la luz. mejor dicho, el alumbrado público. Y por lo que parece, todo esto no lo ve nadie...

—Lógico, porque si no hay luz, cómo lo van a ver...

—¡Muy gracioso, hombre! Allí tenía usted que vivir, para que viera lo que es bueno...

—¡Ah! Entonces es que hay algo bueno, ¿no?

—Váyase a paseo, pelmazo..., parece como que se alegra del mal ajeno...

—Pero si todavía no me ha dicho nada del otro mun-

—Del otro mundo, no, pero puedo añadir que es una vergüenza el estado en que están los desagües...

—No será para tanto, que siempre se exagera...

—De eso, nada, monada. Puede si quiere acompañarme y verá usted cómo las aguas residuales salen a la superficie. El otro día, una niña se cayó a una de las arquetas y la sacaron... ¡bueno!, se puede usted figurar cómo la sacaron...

—¡Hombre! Me figuro que la sacarían mojada...

—¿Mojada? ¿Sabe usted eso que se dice del palo de un gallinero? Pues así...

—¡Vaya, vaya! Parece que efectivamente hay problemas en esa barriada... según me lo cuentan...

—Lo que digo yo, va a Roma, vaya que si va...

—Pero ¡vamos a ver!, ¿quién tiene la culpa de lo que está pasando?...

—Ya estamos con las preguntintas tontas. No creo que haya que hacer una investigación para saberlo; ¿de quién depende la barriada? Pues eso...

—Y el vecindario, ¿qué dice?

Oiga, que yo soy muy decente y no me gusta decir palabrotas...

—Con eso no se adelanta nada, ¿no cree?

—Y de otra forma tampoco, no se crea que el problema es de anteayer, que va para largo...

—O sea, que no hay solución...

—¿Cómo no va a haber solución? Lo que pasa es lo pe pasa...

—¿Y qué es lo que pasa?...

—Que no se pone interés en solucionar el asunto, ni más ni menos...

—Puede que haya problemas...

—No se lo discuto, puede que sí, pero de momento, yo el problema que veo, es el del vecindario...

—Bueno, ahora dan muchas facilidades para comprar pisos. Se pueden ir a vivir a otra parte...

—O a Alemania, mira qué majo ¡qué soluciones da el pollo éste!

—Es que la verdad, no sé qué decir...

—Pues cállese y estará mejor..

Si usted lo dice...

AMOS SALVADOR

AGENDA DE UTILIDAD

FARMACIA DE GUARDIA

Hoy, domingo, corresponde de guardia a la farmacia del licenciado señor Andrio, de Real Allende, 9.

Mañana, lunes, la guardia la efectuará la farmacia del licenciado Sr Losa, de la calle de Vitoria, 9.

TELEFONOS DE URGENCIA

Hospital de Santiago: 31-16-13 y 31-20-15
Ambulatorio «18 de Julio»: 31-06-89
Cruz Roja: 31-00-37
Parque de Bomberos: 31-00-00.
Comisaría de Policía: 31-00-95.
Guardia Civil: 31-00-39
Policía Municipal: 31-04-89.
Paradas de Taxis: 31-13-33 y 31-03-04
DELEGACION DE «DIARIO DE BURGOS»: 31-17-61

CARTELERA DE ESPECTACULOS

Cine Astoria. — «Gritos y susurros». — Mayores 18.

Cine Mecisa. — «El hombre de Mackintosh». — Mayores de 18 años y mayores de 14 acompañados.

Teatro Cinema. — «Trinidad y Sartana, dos angelitos». (Todos los públicos).

Cine Novedades. — «Los circuitos de la muerte». — (Tolerada).

Teatro Salón Apolo. — «El turbulento distrito 87». — (Fuzz). — Mayores 18 años.

DELINEANTE DE 1.ª

PARA ESTUDIO DE ARQUITECTURA

PRECISAMOS

SE REQUIERE:

Experiencia mínima de tres años.
— Edad de 23 a 30 años

SE OFRECE:

— Remuneracion, a partir de 250.000 pesetas anuales según aptitudes
— Jornada laboral de cinco días semanales.
— Trabajo en Estudio de Arquitectura e Ingeniería de Vitoria

Interesados escribir adjuntando historial profesional y amplias referencias a: PUBLICIDAD GIANFOR San Prudencio 14. VITORIA Rfa "3.281"

M.E.C.D. 2017

nuestra PROVINCIA

ARANDA

PROMOCION DEL POLIGONO INDUSTRIAL

PROMOCIONAR EL POLIGONO INDUSTRIAL

Parece ser que se va a instalar una oficina propagandística del Polígono Industrial "Allendeduero" de nuestra población, cuyo primer folleto ya ha salido y según nuestras noticias ha sido remitido a unas cuatrocientas firmas nacionales con el fin de que al promocionarle, se consiga la instalación en el mismo de nuevas industrias que complementen las ya instaladas.

Según los datos rectificados de que disponemos el capital invertido hasta ahora asciende a la cifra de 3.279 millones de pesetas y los puestos de trabajo ocupados es el de 2.546, pero esas cifras quedan muy por bajo de las previsiones que dimos hace años, toda vez que al crearse se pensó en cifras muy superiores tanto en el capital invertido y los puestos de trabajo a crear.

Consideramos que no debe dejarse para que el Ayuntamiento sea quien promocione nuestro Polígono, sino que debiera crearse una comisión mixta de promoción, es decir, miembros del Ayuntamiento y personal civil, pues siempre daría un mejor resultado en la práctica, ya que también el personal civil fuera de la Corporación podría influir y mediar acerca de esas futuras industrias para una mejor conjunción de criterios e influencias con lo que la promoción sería más rápida.

Es de suponer que al crearse esa oficina de promoción propagandística influya en algunas empresas para decidirlas a su instalación en el Polígono "Allendeduero", en cuya decisión muy bien pudiera influir, si como es su propósito se va a preocupar de publicaciones de folletos periódicos, bien sean mensuales o de otros determinados períodos, facilitando a las empresas que en principio se interesen por la instalación en Aranda de Duero, toda serie de datos y atenciones, que, en muchas ocasiones pudieran decidir a las empresas que en principio se interesen de su definitiva instalación, insistiendo sobre ellas exponiéndolas las ventajas, diríamos que usando de la machaconería, pues en ocasiones ese procedimiento pudiera dar resultados satisfactorios.

En el número extraordinario dedicado a las fiestas que publicó DIARIO DE BURGOS el pasado día 14 del actual, ya indicábamos que en lo que concierne a la primera fase de mentado Polígono, hay muchas parcelas vendidas hace tiempo que no se utilizan para destinarlas a los fines que fueron objeto de su adquisición y ese estado de cosas, lo único que hace es perjudicar la industrialización y entorpecer la instalación de nuevas industrias que de haber podido tener acceso a la primera fase, tal vez ya se hubieran instalado, toda vez que la segunda no se encuentra todavía en condiciones adecuadas para una instalación de nuevas industrias y de ese aspecto consideramos que también se debe de preocupar la oficina y Comisión promocionadora de la industrialización del Polígono, es decir que los propietarios de esas parcelas adquiridas con fines de instalarse, se decidan a cumplir sus fines o en caso contrario a dejarlas en libertad para que otras empresas las adquieran, todo menos entorpecer la misión de instalación de nuevas industrias, finalidad primordial del Polígono.

Debe de aprovecharse cualquier coyuntura que se presente para nuevas instalaciones industriales pues de lo contrario sería apartarse del cumplimiento de su misión, pero insistimos, se precisa la colaboración no sólo del Ayuntamiento, sino también la de todos los arandinos, bajo cualquiera de los aspectos, ya que se debe de posponer todo en bien de la capital de la Ribera, con miras a que tanto esas cifras a que nos hemos referido, tanto de capital invertido como de puestos de trabajo creados supere con mucho a los datos actuales.

Hay que tener muy en cuenta que el Polígono Industrial va hace más de una década que se construyó y si empezó con buen pie al instalarse las factorías Michelín, no se debe uno dormir en los laureles sino continuar la labor emprendida sin descanso, al menos hasta conseguir que esas cifras se doblen sin desperdiciar cualquier oportunidad que se presente o sugerencia que se haga de futuras industrias, máxime después de haber conocido la riqueza y el engrandecimiento de nuestra población debido a esas industrias que han colocado a la capital de la Ribera en un plano superior al que tenía, lo que lleva consigo una mayor riqueza promoción y bienestar para todos, elevando el nivel de vida que antes tenía que se refleja en todos los aspectos de la población.

SESION DEL PLENO MUNICIPAL

Para mañana y hora de las 21,30, está convocada sesión ordinaria del Pleno municipal en la que se tratarán los asuntos siguientes:

1.º — Lectura en borrador del acta de la sesión precedente.

2.º — Comunicaciones oficiales y particulares.

3.º — Obras del Matadero municipal.

4º. — Parque público de Allendeduero «General Gutiérrez».

5.º — Plantilla de personal funcionario.

6.º — Personal. Emolumentos.

7.º — Ruegos y preguntas.

FARMACIAS DE GUARDIA

Hoy, domingo, Sra. Hija de don Julio Mira, en Plaza del Caudillo, 13. Mañana, lunes, don Luis Mira Berzosa, en Plaza del Caudillo, 28.

CARTELERA DE ESPECTACULOS

TEATRO PRINCIPAL: «La gran estafa». TEATRO - CINE ARANDA: «¡Qué noche de bodas, chicas!».

ESTA TARDE CIUDAD-RODRIGO-ARANDINA

A las cinco de la tarde de hoy, en el campo de deportes de E. y D. se celebrará el partido liguero correspondiente entre el visitante Ciudad-Rodrigo y la Gimnástica Arandina, un partido interesante conforme dijimos en nuestra crónica deportiva del pasado viernes.

La circunstancia del goal average que la tabla refleja por lo que se refiere a los salmantinos y su actual posición, hace presumir que el partido reflejará una lucha deportiva de las que se suele decir de tú a tú, pues los visitantes de turno han de procurar llevarse algo, al menos por esa diferencia de goal average, lo que supondría para ellos algo positivo y por otra parte a juzgar por la importancia que dan a este encuentro.

En cuanto a la Arandina, sabemos que la formación del equipo no será la normal que se viene registrando en esta temporada, sino que muy bien pudiera haber alguna cara nueva entre los pupilos de Pestaña, ya que se están ultimando los refuerzos a la plantilla que parece ha de ser la definitiva.

De las crónicas del último encuentro jugado en Valladolid frente al Sava podemos deducir que los ribereños constituyen un equipo peligroso que «dará algunos disgustos a lo largo de la temporada» y esas opiniones ajenas nos inclinan en sentido positivo respecto a los pronósticos de esta tarde.

EL INDICE DE PELIGRO DE INCENDIO FORESTAL

HOY es

extremo

ICONA

VENDO ALFALFA EN RAMA EMPACADA

de primero, segundo, tercero y cuarto corte. Disponemos de transportes propios. Servimos a domicilio. Contamos con existencias durante todo el año. Información y precios: José Osés Resano. Calle Venta Blanca 10. PERALTA (Navarra). Tfnos. 750186 y 750401

NUEVA SECCION ALFOMBRAS 25% Dcto. LEAL CONCEPCION, 21

Mobylette

EL CICLOMOTOR DE MAYOR VENTA EN EL MUNDO

DECORACION VESTA Avda. del Cid, 76

¡CALIDO OTOÑO!

EN

GALERIAS MARVI

Y

ALMACENES NATI

EXTENSO SURTIDO DE PRENDAS

OTOÑO-INVIERNO

SEÑORA

CABALLERO

y NIÑOS

VISTA A LA MODA A PRECIOS

DE

MARVI y NATI

GRAN SECCION DE ZAPATERIA

Visite nuestra GRAN CADENA COMERCIAL de: Calle Santander, Miranda, «Disco Rojo» Plaza de Vega, Avenida del Cid, San Lorenzo, Pasaje de la Flora, Calzadas y Gamonal.

MARVI y NATI al servicio de su economía

INAUGURACION CURSOS

CURSOS SOLDADURA MIXTA, CO2 y ARGON

COMIENZO: 6-10-74.
HORARIO: 19 A 22 HORAS

CURSO AUXILIAR DE LABORATORIO

COMIENZO: 10-10-74.
HORARIO: 19 A 22 HORAS

CURSOS DE CONTABILIDAD

COMIENZO: 6-10-74.
HORARIO: 9 A 12 HORAS

COMIENZO: 1-10-74.
HORARIO: 19 A 22 HORAS

Información e inscripciones:
CENTRO DE PROMOCION PROFESIONAL Y SOCIAL DE BURGOS
Avda. General Vigón s/n. (Polígono Docente)
Teléfonos: 225212 — 225216

—◇—

MINISTERIO DE TRABAJO

DIRECCION GENERAL DE PROMOCION SOCIAL

SAF-PPO

M.E.C.D. 2017

Teatro y cine

El cine y su mundillo

¿QUE FUE DE ELLOS?

Madrid, (Especial para DIARIO DE BURGOS). — Hojear, en un rato perdido, algún volumen de viejas revistas cinematográficas puede, quizá, incitarnos a la sonrisa, pero, seguro, nos planteará a mucha gente la pregunta del título: «¿Que fue de ellos?. Estos rostros que fueron populares y con los que, hace años, perdimos contacto, se han apagado para siempre. Y no fue así, ¿dónde se ocultan, por qué trochas ocultas se están moviendo?

En una tarde de domigo, yo también he ido pasando las hojas de una colección de revistas del cine español Y he ido tomando mis notas Con ellas —que yo declaro, desde aquí, incompletas— confeccionaré dos trabajos con este mismo título, «¿Qué fue de ellos?» en cuyas líneas procuraré dar a mis lectores curiosos alguna idea de la circunstancia presente de los que fueron famosos en la época que yo considero más dorada del actual cine español, la de la década de los cuarenta a los cincuenta o cincuenta y tantos, presidida por el emblema de «Cifesa». De esta revisión de rostros del pasado, subrayaré, con alegría, algunos que siguen en la brecha, silenciaré, lógicamente, los de aquellos que rindieron su tributo a la tierra y procuraré referirme, sucintamente, a los de aquellos astros y estrellas, que poniendo fin a su actividad artística, sobrevivan en la penumbra de otros quehaceres o, acaso, de una paz llena de nostalgias.

Esta será una revisión sin melancolía. Y también sin orden ni concierto, porque miren ustedes por dónde, del primer nombre que me acuerdo es de un director argentino, que dejó su huella en el cine de entonces; Antonio Momplet, que había pasado a regentar un importante negocio de antigüedades y que, días pasados, he visto incorporado a las páginas necrológicas de «ABC», sin que ni un solo comentarista de la actualidad cinematográfica dedicase una línea a su desaparición.

No sé por qué, recuerdo, naturalmente, juntos, como matrimonio feliz que son, a los simpáticos Marta Santaolalla y Carlos Muñoz, que siguen al pie del cañón, haciendo teatro, juntos o separados; ella también creo que dirige una academia de canto y él aparece, de vez en cuando, en TVE, ¿recuerdan «La casa de los Martínez»?.

Mary Lamar era una actriz morena, fina y encantadora, que tuve la sorpresa de encontrarme, hace unos años, en Caracas, donde continúa, por las felicitaciones de Navidad que recibo de ella. Se casó con un ingeniero de no se qué y tienen allá una familia feliz.

Uno de los casos de supervivencia más notable que conozco es el del galleguísimo Ricardo Núñez, galán bonito —y simpatiquísimo— por aquella época, que, siguiendo el hilo del tiempo, debería ser a estas alturas, un otoñal muy serio... ¡Pues no! Ricardo Núñez sigue siendo un chaval, un galán lleno de vitalidad y buen humor, conserva todo el pelo, viste como un joven licenciado y se mueve en la órbita del negocio cinematográfico, en el que le va muy bien, a lo que parece.

José Antonio Nieves Conde es de los directores que empezaban entonces. Director serio e interesante persona llena de equilibrio y cultura. Su ritmo de realización no es de ahora, pero él ha procurado adaptarse y como tiene talento, de tarde en tarde se vé su nombre y su obra en las pantallas de estreno, acreditando que se encuentra en plena madurez creacional.

Otro casi caso parecido al de Ricardito Núñez es el de Mercedes Vecino que, por cierto, ha resuelto su situación familiar matrimoniando con un «manager» de artistas, Vaquero, a las pocas semanas de enviudar de otro famoso de la época, el veterano Pepe Jaspe, que murió de repente. Mercedes está joven, de alma y cuerpo y su amplia sonrisa y su peluca platinada aparecen a menudo en galas y festejos de la vida nocturna de Madrid... o actuando todavía en las pistas de las salas de fiesta, ante el micrófono del cuplé.

Ya era veterano por allá por los cincuenta, Roberto Font. Imaginen ustedes que, ahora, ha entrado en una edad muy respetable. Pero su aliento no le abandonó. Roberto Font, ancianito y todo, sigue firme sobre sus plantas. Actúa algunas veces, cara al público y, gracias a Dios, mantiene una salud alentadora, dentro de la que incumbe a sus abriles.

Virgilio Teixeira fue un galán guapo, muy «de Cifesa», en cuyas listas dejó su estampa romántica, en multitud de títulos. Dejó el cine hace años para retirarse a vivir en paz en la Isla de Madeira, hasta donde, en un par de ocasiones, fueron a buscarle productores para ofrecerle una «rentrée» formal. Teixeira aceptó una o dos actuaciones esporádicas, pero su retiro pudo más y allá continúa, que yo sepa. Y hasta allá le envío un saludo de amistad... si es que me lee.

Otro portugués de cuna, pero español de corazón, Antonio Vilar, está a horcajadas entre Portugal y España, entre Lisboa y Madrid. Allá tiene propiedades y negocios, terrenos e intereses; aquí tiene el pasado y la vocación de actor. En ambos lados, amigos fieles. Como productor y como actor ha trabajado algo, en coproducciones entre ambos países. Y sigue intentándolo. Podría hacer más cosas, porque está en línea y tiene talento... aunque el hombre suele ser esclavo de las circunstancias...

Otro Antonio: Antonio del Amo. Le tengo afecto y admiración, porque es honesto, limpio y capaz. Ha hecho buen cine, sigue soñando con hacerlo y podría hacerlo Sin embargo, lleva demasiados años ociosos. Y no es ilcito, siendo un realizador españolísimo, con sangre y nervio de figura. En los últimos tiempos, se lanzó a una nueva aventura, como productor y propieatario de unos pequeños estudios, en la falda de la Sierra. Parece que no caminaron bien sus proyectos y ahora intenta volver a pie planes de realizador que le deseo de corazón cuajen en realidades...

Termino la relación con el venerable, pero jovencísimo Benito Perojo, que se repone, lentamente, de la fractura de una pierna, sufrida en la pasada primavera. Pilar de nuestro cine, superviviente en activo de nuestra cinematografía desde el capítulo mudo, Benito Perojo, asombroso de optimismo, de actividad, de perseverancia, sigue en la brecha, aún ahora, en que la edad le ha jugado una pesada broma, de la que ojalá salga, en breve plazo, con su sonrisa intacta, su jovialidad y su capacidad de cineísta fresca. Benito Perojo es, ya, como Cesareo González, fallecido, como Vicente Casanova, superviviente, gracias a Dios —y ya hablaré de él— un nombre incorporado a la historia de nuestro cine.

JORDAN

Mobylette

MENOS AVERIAS

Hágase suscriptor de

Diario de Burgos

rellenando este boletín

D. .....

Población .....

Calle ..... N.º .....

Piso ..... Desea suscribirse a DIARIO DE BURGOS a partir del día (1) ..... del mes de ..... de 1974 por un período de .....

(mes, trimestre, semestre o año).

(1) Las suscripciones comienzan el 1.º y 15 de cada mes.

PRECIOS DE SUSCRIPCION: Capital: 212 ptas. al mes. Fuera de la capital: Trimestral, 625 ptas.; Semestral, 1.250 ptas.; Anual, 2.500 ptas.

NOTA.—Las suscripciones de fuera de la capital se harán por un período de tres meses como mínimo.

LA VIUDA DE HUMPHREY BOGART LAUREN BACALL, CUMPLIO CINCUENTA AÑOS EL PASADO DIA 16

- **Durante 12 años fue el matrimonio más feliz y unido de Hollywood**
- **Al morir su marido se retiró del cine pero volvió pronto a el**

Por Manuel SELLES

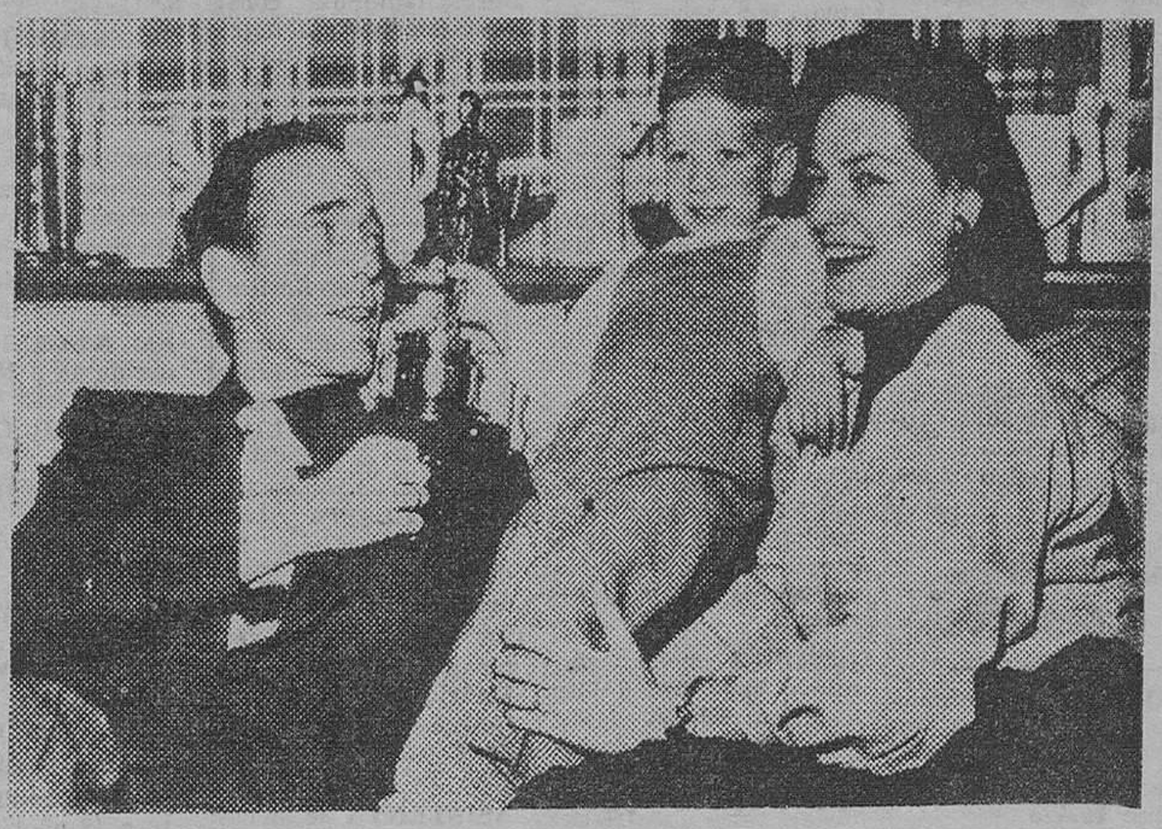

Epoca feliz del matrimonio Bogart, que aparecen en la foto en compañía de su hijo mayor Stephen, sosteniendo en su mano derecha el "Oscar" alcanzado por su padre.

Betty Joan Weinstein Perske, más conocida con el nombre de Lauren Bacall, es noticia hoy porque el pasado día 16 cumplió sus primeros cincuenta años. Si ella es bien conocida por su largo quehacer artístico, por su extraña e indiscutible belleza, lo es más, si cabe, por ser viuda de otro monstruo sagrado de Hollywood, en el recuerdo de todos: Humphrey Bogart.

Lauren Bacall, como decimos nació en Nueva York el 16 de Septiembre de 1924. Sus padres se divorciaron en 1932 y la madre que tuvo que vivir de una pensión y ayudarse como secretaria, obtuvo la custodia de la niña.

Lauren, a los 14 años, al mismo tiempo que estudiaba arte dramático en una academia de Nueva York, trabajaba como acomodadora en el Saint James Theatre y en 1943 como modelo de publicidad. Sus horas libres las pasaba en el Walgreens-Drugtore, local frecuentado por gentes del espectáculo, con las que Lauren se iba intrudiciendo. También trabajó algún tiempo como figurante en los espectáculos de Kaufman en Broadway; la eligieron Miss Greenvich Villagey una foto suya, publicada en la portada del «Harper's Bazaar», le abrió las puertas de Hollywood.

En efecto, por esa foto, y a instancias de su mujer, el director Howard Hawks la reclamó. Pasó un año haciendo algún pequeño papel hasta, que, tras las pruebas pertinentes, Hawks, que fue quien la bautizó con el nombre artístico, le confía la protagonista del film «To have and have not» (Tener o no tener), en 1944, guión de William Falukner basada en la novela de Ernst Hemingway. El protagonista era Humphrey Bogart.

Muy pronto nació entre ellos un idilio que terminó en boda.

Tras divorciarse él de su tercera esposa; Mayo Methot, se casan el 21 de Mayo de 1945, y formaron el matrominio más unido y feliz de cuantos se recuerdan en Hollywood, contra todas las iniciales predicciones en sentido contrario. Exactamente doce años de felicidad que se rompieron por la muerte de Humphrey, el 14 de Enero de 1957.

Llamada comunmente «the look» por su fascinante mirada, la personalidad de Lauren se impuso rápidamente. A la muerte de su marido, con el que tuvo dos hijos, Stephen Humphrey y Leslie Howard, anunció su decisión de retirarse del cine, lo que hizo, pero no por mucho tiempo.

En 1961 se casa con el actor Jason Robards Jr. de quien se separó en 1968 y con el que también tuvo un hijo: Sam.

EXITOS PROFESIONALES

De sus películas, cabe recordar los títulos de «Tener o no tener», «La senda tenebrosa», «Cayo largo», «El rey del tabaco», «Cómo casarse con un millonario», «Callejón sangriento», «Escrito sobre el viento», «Mi desconfiada esposa», «Sombra enamorada», «La India en llamas», «La pícara soltera», «Harper, Investigador privado».

Su paso por el teatro recuerda los títulos de «Johnny Two-by - Four» (1941), Franklin Street» (1942), «Adiós Charlie» (1959), «Flor de Cactus» (1961), estas dos últimas en Broadway.

En televisión, «El bosque petrificado» (1955), con Henry Fonda y su marido, Humphrey Bogart y «Blithe Spirit» (1956), con Noel Coward y Claudete Colbert.

En 1972 y 1973, volvió al teatro para representar «Aplausse», en Broadway y posteriormente en Londres, cosechando grandes triunfos.

(Agencia EFE)

Interpreta el papel de madre de Winston Churchill

Londres. — La actriz americana Lee Rowick, en el papel de Jennie Jerome, la joven americana que se casó con Randolph Churchill y que luego sería la madre de Sir Winston Churchill, el que fue jefe del Gobierno británico. La joven actriz trabaja en la nueva serie de Televisión "Jennie, Lady Randolph Churchill. — (Telefoto CIFRA GRAFICA-UPI).

MAQUINA CONTABLE ELECTRICA

Olivetti Audit 513. Alfa numérica. Tres totalizadores. memoria dinámica. carro automático. Perfectísimo estado. Verla Casa San Pedro. María de Molina. 18. Valladolid.

M.E.C.D. 2017

anuncios por PALABRAS

Estos anuncios se reciben en nuestra Administración (Calle San Pedro Cardeña 34, teléfono 207148) y Delegación (Vitoria 15) de NUEVE Y MEDIA de la mañana UNA de la tarde y de CUATRO A SEIS de la tarde, así como en todas las Agencias de Publicidad. PRECIO Treinta pesetas hasta diez palabras. Cada palabra más tres pesetas.

Alquileres

SE ALQUILA piso lujo amueblado, con teléfono. Carmen 6 portería.

NECESITO piso céntrico en alquiler, sin muebles. Llamar al teléfono 228237, Sr Amo

SE ALQUILA piso amueblado y otro sin amueblar con calefacción central, tienen teléfono. Teléfono 206996.

NECESITO piso de alquiler, sin muebles, de nueva construcción, preferible zona céntrica. Teléfono: 221730.

SE ALQUILA buhardilla económica en Gamonal Teléfono 225118.

ALQUILO piso vacío a estrenar. Telf 204044.

DOS estudiantes necesitan piso pequeño, con calefacción central. Informes, esta Administración.

SE ALQUILA habitación a dos señoritas, con derecho cocina. Burgense, 18-2-B.

SE PRECISA piso en alquiler. Dirigir ofertas apartado 250.

ARRIENDO 90 fanegas aparceladas. Las Vesgas de Bureba. Informes Jesús del Hoyo. Calle Pedro Alfaro, 9-4.º C.

Automóviles y accesorios

ALQUILER sin conductor coches nuevos, todas las marcas «Servi-Auto» Sanjurjo 9 Teléfono 222715

VENDO Seat 124, como nuevo. Dirigirse al teléfono 201145.

AUTOS BLANCO.— Alquiler sin conductor. varias marcas Barriada Illera B 69 Teléfono 220638

TRACTORES de ocasión revisados magníficos precios facilidades de pago «Auto Burgos S. A.». Avenida del Cid, 72 Teléfono 220350

AUTOMOVILES alquiler sin conductor FLEN Todas marcas Avenida General Vigón Teléf 223803

AUTOMOVILES Pedrosa vende Seat: 600; 850; 127; 124; 1430; 1500; Sport-1800 Renault: R-4; R-5; R-6; R-8; R-12 Simca: 900; 1000; 1200 Citroen: 2 CV; Dyane 6; C-8; 65 Mini 850; 1000-Austin Garantizados Facilidades hasta 24 meses en calle Vitoria 228 Teléfonos 220047 y 227767.

AUTOMOVILES Gamonal Vende 600-D y E; 850; 124; 1430; 1500 bifaro en Diesel; 4-L; R-6; R-8; R-12; Simca 1000 y 1200; todos los modelos nacionales, garantizados y facilidades, mínima entrada Pedro Alfaro, número 2. Teléfono 223814

COCHES ALQUILER sin conductor «Garaje Turismo» Vitoria 29 Teléfono 208848

VENDO Seat 600 D. Teléfono 227140.

SE VENDE coche con suplemento de silla de niño, muy barato Valentín Palencia, 8-1.º. Juan López.

AUTOMOVILES «Ducar».— Vendemos, garantizando, Seat 1430. 124, varios 850 coupés, especiales y normales. 600-D, MG 1300 y 1100. Mini 1000 y 850, Simca 1000, Renault 4-F, R-12, Citroen 2 CV.— Mínima entrada facilidades, 18 meses Casa la Vega, 15 Detrás Escuelas Gamonal

VEHICULO compro hasta 3.500 Kg., con trabajo. Barriada Yllera Pozanos, 76.

VENDEMOS y garantizamos seis meses, desde 5.000 pesetas varios 600-D 850 850 coupé 124-L, 127 1500 gasoil y gasolina, 1430 familiar 1430 varios R-8 4-L Super, R-12 familiar Simcas 1200 varios; Simcas 1000 varios; Dodge CT 3700; MG 1100 varios; Volkswagen 1300 MG 1300 varios; Mini 850 L; Breaks: 2 CV; Land Rover Geep Viasa Avia 3.500.— Grandes facilidades Visítenos sin compromiso también sábados tarde Madrid 40 y Alhóndiga 2 Teléfono 207087

AUTOMOVILES Carro Varona. — Compra-venta de toda clase de automóviles y vehículos comerciales hasta 3.500 kilos. Seis meses de garantía, mínima entrada, facilidades 6, 12, 18 y 24 meses. Madrid, 40 y Alhóndiga, 2. Teléfono 207087.

COMPRO coche seminuevo R-12, 124 ó 1430. Teléfono 228203.

Colocaciones

SE NECESITA chica externa, sabiendo cocina. Horario de 9 a 5. Informes: Avda Generalísimo, 8. Portería.

SE NECESITA chica Informes en Mesón Burgos

SE NECESITAN soldadores que sepan cerrajería Romancero 6 Metálicas Barriuso (ROC 10.692)

SE NECESITA barman Bar La Solera (ROC 8.042)

SE NECESITA chica San Lesmes 1 1.º

GANEN dinero; hasta 25.000 pesetas mensuales. Ambos sexos Cualquier edad Con trabajos sencillos en casa Solicite información incluyendo cuatro pesetas en sello sde Correos a Labor Alba Ref 47. C. Enamorados. 23 Barcelona—13

RESTAURANTE Ojeda necesita señoras de limpieza

MATRIMONIO con un niño necesita chica fija. Telf 225289

EMPLEADA de hogar, sueldo a convenir, poca familia Miranda 3-3.º derecha Telf. 203988.

IMPORTANTISIMO gane miles de pesetas semanalmente trabajando en casa horas libres, hombres, mujeres, cualquier edad Para informes envíen veinte pesetas sellos Apartado 124 León.

CHICA interna se necesita Martínez del Campo 5-4.º

NECESITO chica fija poca familia, sueldo a convenir según aptitudes Miranda 3-2.º izquierda

NECESITO chica fija y asistenta Laín Calvo, 15-1.º Izquierda.

SEÑORA para ayudar en la cocina Domingos libres, precisa Bodega Riojana. Plaza Capitanía.

SE NECESITA muchacha, 3 de familia, buen sueldo Telf 203977 Nuño Rasura 5-2.º

SE NECESITA dependiente o ayudante de mostrador Mesón José Luis

NECESITO chica buen sueldo Vitoria 73-8.º A

EL AGRICULTOR Gregorio Merino necesita tractorista Para tratar, Gregorio Merino Villaquirán de los Infantes (Burgos) Teléfono 15 (ROC 11.370)

ATENCION varones, cultura media, mayores 18 años si disponen como mínimo 8 horas libres, aumente considerablemente sus ingresos. Trabajo en Burgos Interesados escriban al apartado 732 de Madrid, para ser entrevistados en Burgos (Registro O. C. 10.390)

SE NECESITA señora o señorita para cuidar 3 niños y residir una temporada fuera inútil sin informes. buen sueldo. Llamar Telf 202436

SE NECESITA doncella o cocinera para Madrid. Informes. Martínez del Campo. 5-2.º

SE NECESITA empleada de hogar para Madrid. 9.000 pesetas. tardes libres. Llamar de 9 a 11,30 y de 2,30 a 6,30 Teléfono 206387

ASISTENTA se necesita. Laín Calvo. 12

SE NECESITA chica interna, tiene compañera. Martínez del Campo. 4-5.º izquierda

EMPLEADA de hogar para Bilbao para todo, con experiencia, edad. 25 a 35 años, sueldo espléndido Telf 204409

BARMAN, camarera de piso y ayudante de recepción se necesitan Informes: Telf 222300 (ROC 9.250)

MUCHACHA se necesita para matrimonio para Madrid. Informes. Madrid 2-1.º izquierda.

URGE chica para Madrid, preferible mayor, informada vacaciones en Burgos, sabiendo obligación, pago 8.000 pesetas Informes. teléfono 201320

CHICA fija se necesita buen sueldo Sanjurjo, 38-2.º, puerta 2.

SE NECESITA asistenta. Calle Vitoria, 9-2.º

SE PRECISA para talleres de vehículos industriales, pintor y oficiales mecánicos 1.ª, 2.ª y 3.ª Razón, teléfono 209725 ó 223567 (ROC número 11.416

SE NECESITA dependiente mostrador Cafetería MINI (ROC núm. 11.423)

SE NECESITA empleada del hogar Remuneración según aptitudes Dirigirse a General Sanjurjo 15-10.º-B

SE NECESITA asistenta mañanas Avda Cid 32-10.º-C.

PERSONA responsable únicamente para el cuidado de los niños se necesita para Soria Información, Burgense 24-7.º-B Teléfono: 200869

MATRIMONIO con niña, necesita chica fija o asistenta, muy buen sueldo Teléfono 204220

SE NECESITA asistenta. General Mola. 17-5.º-C.

SE NECESITA chica para niños Miranda, 7-5.º

SE NECESITAN peones para limpieza. Sueldo a convenir Soria número 2-bajo (ROC 11.411)

SE NECESITA asistenta de 9 a 6 domingos libres y 4.000 pesetas General Dávila 27-7.º-izquierda

SE NECESITA chica externa, con informes. Plaza de la Cruzada, 6-8.º-C

SE NECESITA chica teléfono 226234 Calle Fco. Sarmiento, 13-1.º-D.

NECESITO asistenta General Mola, 28-1.º-derecha.

BAR Rimbombín. Sombrerería, 6. Necesita una chica.

SE NECESITA aprendiz de 16 a 18 años. Panadería «El Sol» Casillas, 19. (R. O. C. número 11.429).

SE NECESITA chica fija. Vitoria, 21, principal, derecha Teléfono: 208279.

SE NECESITA tractorista. Informes, 207010. (R. O. C n.º, 11.449)

NECESITO chica fija. Vitoria, 30-5.º-dcha Teléfono: 206389

SE NECESITA barman 16 a 18 años. Bar Cipri. San Cosme, 23. (R. O. C. 11.449)

SE NECESITAN 2 oficiales de pastelería y 2 aprendices. Sueldo a convenir Panisa. (R. O. C. 11.442)

EMPLEADA de hogar para Barcelona Sueldo 8.000 pesetas. Llamar teléfono: 205257.

DONCELLA mediana edad se precisa para San Sebastián. Escribir Sr. Ayala Zabaleta 2 San Sebastián.

SE NECESITA señora para fregar en bar «El Buen Paso» Calle San Juan, 39 (ROC número 11.439)

APRENDIZ se precisa en Calzados Luis. Almirante Bonifaz, 11 (R O. C. n.º 11.436)

MUCHACHAS de servicio se necesitan en el Sanatorio de Tablada Sueldo 7.000 pesetas mensuales Alojamiento y manutención por cuenta del Sanatorio Escribir al Administrador del Sanatorio Tablada. Tablada Madrid

SE NECESITA interina hasta media tarde, buen sueldo Santa Cruz, 29-7.º E. Telf.: 206882

NECESITO chico para repartir Frutería Feli Plaza Calvo Sotelo (R O C. 11.401)

SE SOLICITA chica fija Casa todas comodidades Buen trato y buen sueldo. Telf: 201638

APRENDIZ necesitamos en Garden. Pl. Primo de Rivera, 6 (Registro O C. Nº 9.289)

SE NECESITA asistenta. Teléfono 201970.

SE NECESITA chico 14 años, para recados. Impermeables «El Búfalo». Vitoria, 5 (Registro O. C. 11.460).

SE NECESITA chica fija. Buen sueldo. Avenida Generalísimo. 8-3.º. Sra de Simón.

SE NECESITA chica externa con informes, para poca familia Razón, Novias Eva San Pablo. 18

SE NECESITA chica. Reyes Católicos, 10-8.º F. Edificio Estudio

CHICA se necesita, muy poca familia. División Azul, 3-2.º Dcha.

PEONES para especializar, trabajando a turno, necesita «Bakymet». Carretera Valladolid, kilómetro 3 (ROC 11.468).

ASISTENTA se necesita de 8 a 12. Plaza Primo de Rivera, 6-4.º primera puerta (frente estatua del Cid).

FABRICA tejidos precisa aprendizas 15-17 años. Risidentes Gamonal Teléfono 220880 (ROC 11.043).

NECESITO chica fija, buen sueldo Valladolid, 2-5.º A.

NECESITO chica interna con informes, de 25 a 40 años, buen sueldo. Teléfono 222710.

SE NECESITA asistenta. Barriada Inmaculada, tercera manzana, 24. Gamonal.

NECESITO asistenta sólo mañanas, poca familia. Avda. del Cid, 24-9.º A.

SE NECESITA chica fija, 3 día salida. Calle Vitoria, 19-3.º Dcha

PERSONAS que deseen fabricar en su casa collares, fantasías, podrán ganar 20.000 mensuales. Compro producción. Proveo material Incluya sobre sellado con su dirección. Referencia 24. Apartado 244 Madrid.

SE NECESITA chico de 14 a 15 años para llevar encargos Informes, Florida Calle Santa Clara, 3 (Registro O. C. 11.408)

APRENDIZ 14 años para cabina Cine Coliseo Castilla (Registro O. C. 10.460)

SE NECESITA muchacha o asistenta de 9 a 4 de la tarde. Informes, mañanas. San Juan 22, 2.º Dcha.

SE NECESITA chica. Calera, 17. Telf 209441

SE NECESITA chica Martínez del Campo, 4-3.º.

CHICO para barra se necesita. Bar Villaluenga, Laín Calvo, 20 (Registro O. C. 11.471)

MESON El Corralón, necesita aprendiz adelantado. Teléfono 209679 (ROC 11.047).

SE NECESITA chico de 16 a 18 años. Preferible con carnet de conducir y conocimientos de montajes de muebles o en su defecto, persona que disponga de días o tardes libres Presentarse en Gral. Dávila 27 (ROC N.º 11.462)

CENTRO especializado Cruz Roja Madrid precisa enfermeras tituladas. Dirigirse a Dirección —Lisboa, 6— Teléfono: 244.52.07

SE NECESITA aprendiz para ebanistería Calderón de la Barca 17 (ROC 11.413)

NECESITO asistenta sólo mañanas. Teléfono 220260.

SE NECESITA conductor camión Pegaso 170, con experiencia en carretera, bien retribuido. Teléfono 220527 (ROC 11.407).

PARA Agencia de Transportes se necesita auxiliar administrativo con conocimientos de mecanografía. Informes, Oficina de Colocación.

SE NECESITAN pintores y pinche. Santa Dorotea, 5. Telf. 203266 (ROC 11.486).

SE NECESITA chica externa. Telf. 206453.

SE PRECISAN obreros para almacén. Virgilio Díez. Barrio Gimeno, (ROC 11.479).

CONDUCTOR con experiencia se necesita. Hormigones García

NECESITA matrimonio sólo, piso o apartamento amueblado. Abstenerse. Gamonal Teléfono 223747.

SE NECESITAN aprendices de fontanería y calefacción. Fernán González, 36 (Registro O. C. 11.414).

CHICO para barra se precisa en Bar Cantares. Carretera Logroño, 103 (ROC Nº 10.308).

SE NECESITA empleada de hogar para Madrid. Buen sueldo y poca familia. Razón, calle Madrid, N.º 2-5.º izqda.

TRACTORISTA agrícola bien informado y bien retribuído se necesita. Informes en esta Administración (Registro O. C. 11.248)

SEÑORA sola necesita empleada de hogar fija. Plaza de Primo de Rivera, 5-3.º Izqda. Teléfono 202518. Llamar 2 a 4.

EMPLEADA hogar fija necesita matrimonio solo. Avda. Cid, 32-4.º C. Telf. 226261.

SE OFRECEN señoritas para cuidar niños, sábados y domingos. Telf. 209606. Vitoria

OFRECESE pastor a zurrón. David Herrero Pascual. San Mamés de Burgos.

MUCHACHA fija para Lérida, sueldo 6.000, en verano un mes playa y otro de vacaciones en Burgos. Razón. Ramón y Cajal, N.º 2-2.º centro, de 10 a 2 mañanas.

MATRIMONIO con niña, necesita chica fija o asistenta, muy buen sueldo. Telf 204220

SERVICIO doméstico urge, personal fijo mediana edad, ambos sexos. Barcelona, Costa Brava. Cocina limpieza habitaciones señora compañera, camarera doméstica, trato familiar, grandes sueldos, días libres. Informes: Sra. Antón. Santa Clara, 36-6.º H.

POCA familia necesita empleada, sueldo y horas a convenir. Informes 7 en adelante San Pablo, 22-6.º B.

NECESITAMOS chicos 16-18 años, mostrador, camareras comedor. Restaurante Mesón del Cid Plaza Santa María (ROC 11.158).

SE NECESITA chica fija para 2 personas. Madrid, 2-3.º.

SEÑORITA aprendiza 14-15 años y parendiz 14 años Rafael Pedrosa. Paloma. 35.

PANADERIA necesita transportador de pan con carnet de 2.ª Calle San Pedro Cardeña, N.º 52. Presentarse de 2 a 4 (Registro O C. 11.485).

SE NECESITA chica servicio para Lérida. Sueldo 7.000. Veraneo en playa. Un mes Burgos y Semana Santa y Navidad, Burgos Razón, Ramón y Cajal, 2, 2.º centro, de 10,30 a 5 tarde.

SE HALLA vacante la guarda de ovejas del Barrio pequeño de Avellanosa del Páramo. Tratar con el alcalde (ROC 11.480).

ASISTENTA de 9,30 a 5, 4.000 Ptas. Martínez del Campo, 11-5.º Dcha. Isidoro Miguel.

CHICA o asistenta se necesita. San Lesmes, 1, 3.º Dcha.

URGE chica fija, trato familiar, Barriada Militar, 3-4.º Dcha. Teléfono 224006.

Compras y ventas

COMPRO lana vieja Avenida del Cid teléfono 223239

VENDO estanterías metálicas góndolas y expositores Vitoria 19. Teléfono 203837

SE VENDE alfalfa empacada. Grupo San Martín Villarmero

PAVIMENTOS para terrazas naves y garajes desde 100 pesetas metro cudarado Carretera Logroño, 19 Teléfono 221220

COMPRO colchones de lana y objetos usados. Paso a domicilio Teléfono 200374

AZULEJOS blancos color serigrafía, desde 1,50 pesetas unidad Carretera Logroño 19 Telf 221220

VENDO calostato eléctrico, calefacción y aspirador AEG Teléfono: 224142.

SE VENDEN 2.000 kilos de paja blanca esparceta y alfalfa. Castrojeriz Santiago Vicente

SE VENDE máquina O. K. R. H. 6 Llamar Telfs.: 211172 y 214510. León.

PIANO, violín, acordeón, compraría urgente. Avda. Cid, 37 portería.

VENDO reloj Omega caballero, nuevo marca Constellation semanario calendario 28.000 y tocadiscos, seminuevo, barato. Avda del Cid, 37. portería

VENDO cachorros bosert y pastor alemán, Ventorro Fuente Bermeja. Teléfono: 200530.

SE VENDE material para granja avícola Teléfono, 17 de Ibeas de Juarros

SAGUESO Beagle, padres cazadores. 260-78-47 Madrid.

SE VENDE grúa torre de 30 metros de pluma. Teléfono 205260.

SE VENDEN andamios y puntales metálicos. Telf 205260.

SE VENDE ferralla eloborada. Telf. 205260.

M.E.C.D.

COBRA, S. A.

PRECISA PARA ZONA SAN SEBASTIAN, EN MONTAJE DE LINEAS DE MEDIA TENSION:

PEONES y OFICIALES

JORNADA SEMANAL DE 5 DIAS

CONDICIONES ECONOMICAS INTERESANTES

Presentarse: Avda. Reyes Católicos. Edificio Colón. 1.º A (Burgos).

(R O. C. Núm. 11.463)

CAFETERIA OJEDA

SE NECESITAN

APRENDICES Y DEPENDIENTES DE MOSTRADOR

REPRESENTANTE MADERAS

PARA BURGOS CAPITAL Y PROVINCIA

SE NECESITA, PARA VENTA CONSUMIDORES

Escribir Apartado 8, LEQUEITIO (Vizcaya).

(R O. C. 11.438)

LIMPIADORA

SE NECESITA en

"PUERTA REAL"

Plaza Rey San Fernando. (Frente Catedral)

(R. O. C. 11.420)

OFICIAL PANADERO O AYUDANTE

SE NECESITA

Panadería Urteaga. Beasain. Guipúzcoa Teléfono: 89 10 36. — Ref. O C. de Beasain.

anuncios por PALABRAS

Estos anuncios se reciben en nuestra Administración (Calle San Pedro Cardeña 34 teléfono 20748) y Delegación (Vitoria 13), de NUEVE Y MEDIA de la mañana a UNA de la tarde y de CUATRO a SEIS de la tarde (así como en las Agencias de Publicidad). PRECIO: Treinta pesetas hasta diez palabras. Cada palabra más, tres pesetas.

SE VENDE perro de caza. Razón: Teléfono 200716.

SE VENDEN cubas varias cabidas. Honorio Cerezo. Villanueva de Odra .

VENDO teja curva usada, estupenda calidad. Teléfono 203292.

Enseñanzas

GRADUADO escolar, máximos resultados. Bachilleres Comienzo 7 Octubre. Matrícula abierta Telfs 207910 y 205266

PREPARACION Oficinas Bancos Secretariado. Idiomas. Taquigrafía Mecanografía Oposiciones Academia Centro

BACHILLERATO cuarto quinto sexto reválida Cultura General. Certificados estudios Graduado Escolar.— Academia Centro

UNA realidad: La Academia Castilla ha duplicado durante cuatro convocatorias sucesivas el porcentaje de aprobados para Graduado Escolar No es imprescindible tener conocimientos recientes exigimos voluntad recia para adquirirles Lo puede preparar con francés o inglés Comienzo el 2 de Octubre. Informes: Moneda 10

PROFESORA titulada da clases corte confección, corta prueba Arlanzón 19

¿QUIERE Vd escribir a máquina al tacto a más de 200 pulsaciones por minuto en unos meses y por muy poco dinero? Infórmese Academia Castilla

CALCULO y Contabilidad para oposiciones Bancos Auxiliares Administrativos Ciencias Empresariales dos niveles Profesor titulado joven y dinámico comienza cursillo intensivo el 2 de Octubre Academia Castilla

CERTIFICADO Estudios Primarios Cultura General. Ortografía Academia Castilla Moneda 10

MATEMATICAS y Química de Quinto de Bachiller en Academia Castilla

INGLES en la Academia Castilla Profesor titulado y con experiencia dos niveles

¿QUIERE aprender a cubrir los impresos sobre Nóminas y Seguros Sociales? Infórmese en: Academia Castilla

INGLES profesora prepara niños grupos, salida colegio Telfs : 206026 y 200013.

SE ADMITEN párvulos desde 3 años. Colegio de señoritas. Llana de Afuera. 19.

INGLES profesor da clases. Teléfono: 226955

LICENCIADO Filosofía Letras. Ofrécese clases Bachillerato, COU. Teléfono: 204088.

300 Bolsas de Estudio para aprender Inglés. Viaje a Londres al final del curso ONET-WELVE San Lesmes 3-3.º

PROFESORA de inglés, título conseguido en Inglaterra, daría clases particulares o en grupos, todos los niveles Telf. 223887.

CLASES desde Octubre Matemáticas. Física, Bachillerato, COU, Magisterio. Tel. 227837.

NUEVO TELEFONO: 209804. «AAG» Centro Políglota Cultural. Laín Calvo. 17

SE DAN clases EGB. Teléfono: 201513.

NATIVA inglesa, clase grupos, conversación, nivel medio y superior. Telfs. 207713 y 209804.

PREPARACION A. G. M. Telf. 226711.

PROFESORA de inglés prepara niños grupos. Telfs. 206026, 200013.

INGLES, profesora titulada da clases particulares. Telfs. 206026, 200013.

Fincas

VENTA de locales exentos Telf 205803

VENTA de pisos y lonjas en Vía de Empalme. Construcciones Serrano.

VENDO tres locales industriales unidos de 170 m cada uno zona San Pedro y San Felices. Informes, calle Castrojeriz 2-2. Sr Monje

FINCAS rústicas compro Ofertas informando, situación capacidad, etc., al apartado de Correos 116 Burgos

CONSTRUCCIONES «BU-BI» Venta pisos ocupar inmediatamente 15 años facilidades reste a convenir Parquet cocina gas-carbón ascensor Gastos comunidad reducidísimos Calle Vitoria 187 1.º H

SE VENDE piso nuevo. Avda Cid 89 3.º B de 3 a 7

VENDO casa económica en Cardeñadijo Llamar Teléfonos 203216 y 209774

VENDO piso barato, facilidades Carretera Logroño N.º 1-1.º G.

VENDO dos locales diferentes superficies, exentos. Teléfonos 226431 y 221974.

SE VENDE piso de lujo en Reyes Católicos 10-2.º-F Edificio Estudio, 3 baños, agua caliente y calefacción central garage 190 metros cuadrados. Interesados verlo. de 5 a 7

SE VENDE terreno edificable 6.000 ó 7.000 metros en adelante hasta 50.000 buenos accesos de carretera energía eléctrica, teléfono Marcos Giménez Monte La Abadesa

VENDO local acondicionado en Calle San Bruno Razón: Calle Vitoria 58-5.º-Centro

LOCAL céntrico, 150 metros, calefacción, cedo. Teléfonos 209355 Prigo, 204883.

VENDO fábrica de quesos de oveja. Quesos Aurora. Teléfono 24. Paredes de Nava (Palencia)

VENDO piso en Fuentecillas, 6, 3 habitaciones, servicios y terrazas, barato. 209827, de 4 a 11.

SE VENDE casa con cochera, en pueblo 6 kilómetros de Burgos. Teléfonos 227981 y 222659.

BARATISIMO, contado o aplazado, bodega elaboración vino, apta industria ganadería. Lantadilla (Palencia) Teléfono 4.

¡¡¡**MESON**!!! Estrenar, 300 metros, dos grandes escaparates. Instalación Frío, cocina, cuadro luces interiores, 5.750.000. Exento Situación privilegiada, linda Catedral Burgos, obligado turismo. PRIGO. Moneda. 13.

¡¡**PRODUCTIVAS**!! Finca 200 hectáreas cerealistas, casas nuevas, cuatro (pabellones, cochiqueras), casa dueño, taller. Silos gigantes, luz, teléfono, 45 Kms Norte Burgos PRIGO Moneda. 13.

¡¡¡**EXTRAORDINARIOS**!!! Locales, diáfanos, exentos, 1.000, 2.000 metros, calle San Juan de Ortega (Norberto). PRIGO.

¡¡**VIVIENDAS**!! Exentas contribución, derechos reales, 3, 4 habitaciones, cocina, terraza Construcción hormigón, entramanos cuña cerámica. Inigualable. Paseo Isla o Fuentecillas PRIGO. Moneda. 13

SE VENDE piso en Avda. del Cid, 78. Informes, Avda. del Cid. 57-1.º Izqda.

¡¡¡**RUSTICA**!!! 634 hectáreas, dos carreteras Santander-Logroño, Villarcayo-Bilbao, río Nela. Ganadera, agua, luz, gran revalorización. ¡Ideal! Urbanización chalets, granjas. PRIGO. Moneda, 13.

¡¡**VIVIENDAS**!! Cinco habitaciones, baño, servicio. Exentas contribución, calle Vitoria, encima Cines Condal y Ducal. PRIGO. Moneda. 13.

VENDO, alquilo o permuto por fincas o chalet, dos pisos calle Madrid, 68-2.º piso, letras A y B. amueblados o sin amueblar. Local gran altura, dos entradas, portones hierro, con oficina y terrenos a la vía ferrocarril tapiado. San Pedro Cardeña, 32. Telfs.: 209319 y 227077.

VENDO piso cuatro habitaciones, soleado, terraza, calefacción central. En Carretera de Logroño. Llamar teléfono 226602.

SE VENDE piso amueblado, céntrico, calefacción central. Interesados pasarse por Avenida del Cid, 75 bajo.

VENDO pequeño apartamento - estudio todo exterior. Tel. 204678.

SE VENDE buhardilla. Informes Hospital de los Ciegos, 19-1.º.

SE VENDE piso a 20 m. de la Plaza Mayor. 225.000. Informes, Avenida del Cid, 17-1.º D.

VENDO piso céntrico, muy nuevo. 202529, de 6 a 7.

COMPRO hostal o bar restaurante. Carretera general desde Aranda a Burgos. Escribir esta Administración. Referencia 3953.

Ganados y aperos

SE VENDEN 17 ovejas con cría, otras próximas a parir en este mes. Informes: Román Alonso Villamartín de Villadiego.

SE VENDE tractor y aperos Tratar, en Villegas, Jesús Arce.

SE VENDE par de machos de trabajo. Tratar en Villafuertes Venancio Martínez

VENDO remolque, esparciador de estiércol. Hnos. Santillán. Sasamón.

SELECIONADORAS limpiadoras clasificadoras "RUBUS" (Tomamos cambio usadas) Avda Manuel Rivera 1 Palencia

VENDO rebaño, 400 de vientre, 140 corderas. 20 cabras ganado joven juntas o por partidas. Antonio Arnáiz. Monasterio de Rodilla.

SE VENDE par de mulas, media edad y una sembradora Jolpa 13 rejas. Adrián Villaquirán. Villaverde Mogina.

VENDESE trilladora convinada de 35, nueva. Camino Polvorín, 2.

VENDO tractor Ford County de 105 CV, en perfecto estado y tractores Barreiros 545 y 7.000. Pedro Gómez García. Ctra. de Arcos, 27. Teléfono 202189.

SE VENDEN 380 corderas. 130.000 Kg. de cebada cervecera. Nicolás Díez. Zael.

VENDO remolque, arados de tractor, seminuevos. Llamar teléfono 220989.

VENDO tractor Zetor de 40 HP, con cabina, buen estado. Suministros Sáinz. Avda. del Cid 85.

SE VENDEN dos trilladoras marca Ajuria, en perfecto estado. Razón: Telf. 32 00 70. Miranda de Ebro.

Huéspedes

16 PLAZAS para estudiantes Pensión completa 130 pesetas. Informes esta Administración.

ADMITIRIA dos señoritas estudiantes dormir o pensión completa Razón Burgense 18, portería

CASA particular cede habitación con una o dos camas, derecho cocina o señoritas o matrimonio sin hijos calefacción y agua central. Calzadas n.º 5-1.º-3.

SE DAN camas, dormir. Martínez del Campo. 11-7.º-Centro

DOY pensión completa o sólo dormir. Vitoria, 43-4.º-izqda.

CEDO habitaciones, señoritas, derecho cocina. Reyes Católicos Teléfono: 227613

DOY pensión a estudiantes Informes: Bar La Flor. Avellanos, 9

DOY pensión ha estudiante. Informes. Teléfono 225649.

ADMITO señorita dormir, derecho cocina. Francisco Sarmiento, 11-5.º D.

SEÑORITAS piso independiente, habitación derecho cocina o sólo dormir Avda. de Valencia, 3-9.º B. Teléfono 200700.

SE DA pensión a dos trabajadores o estudiantes. Llamar al teléfono 206282, de 2 a 7

PENSION completa o dormir 50 Ptas Benedictinas de San José, 9-4.º A.

DOY pensión a señorita. Rey Don Pedro, 56-2.º centro.

PENSION dormir, calefacción central, céntrico. Telf. 220292.

DOY pensión a dos señoritas, dormir o con derecho cocina. Juan XXIII-3.º. 8.º-2.ª.

DOY camas dormir, 45 Ptas., pensión completa y cama, 115, calefacción. Puebla, número 2-1.º.

Muebles

SE VENDE cama de matrimonio, de nogal con regilla estilo Luis XV con somier y colchón Flex Telf : 223056

SE VENDEN muebles. San Francisco, 51. Teléfono 228426

VENDO despacho completo antiguo, tallado caras y dibujos. Teléfono 224198.

VENDO mueble bar pequeño, mesa y cocina gas. Teléfono 200951.

VENDO sala estar completa, estufa butano nueva, antena TV. 222482

SE VENDE comedor. Rey Don Pedro, 54-5.º Dcha.

Televisores

REPARAMOS al día televisores todas marcas Tele-Orly Teléfono 200297

TELEFUNKEN Servicio oficial Santa Agueda, 30 Teléfonos 201541 208304

«ELBE». Televisión, lavadoras. Servicio técnico oficial a domicilio Teléfono 220294

RADIO Caracas Reparación urgente televisores todas marcas a domicilio Instalación y reparación de antenas colectivas e individuales Servicio técnico Marconi Calzadas 18 Teléfono 221529

REPARACION televisores todas marcas Servicio urgente domicilio Teléfs 201986 204657

ELBE Servicio oficial Reparaciones todas marcas Santa Agueda 18 Tels 201541 204657

SE REPARAN televisores, tocadiscos todas las marcas. Teléfono: 204551

Traspasos

SE TRASPASA local céntrico con instalación propio comercio Teléfono 202439

TRASPASO Bar Javi. Calle Jesús María Ordoño 4

SE TRASPASA bar por no poderlo atender. Llamar al teléfono 220864.

TRASPASO local 130 m., con luz y fuerza, cualquier negocio. Informes, Tenerías, 7-4.º izquierda.

SE TRASPASA o vende Alimentación grandes facilidades Teléfono 226630

TRASPASO mercería perfumería por no poderla atender, mucha clientela. Telf. 221237.

TRASPASO pescadería, poca renta, patio, buena zona. Telf. 221302.

Varios

LIBRERIA «Stylos» Fotocopias desde 50 céntimos Librería Papelería Material Escolar Imprenta Junto a Capitanía Teléfono 209629

FUNERARIA San José. Traslados, Entierros. Avenida del Cid 83 Teléfono 209452

PISOS. Acuchillados, barnizados, «Limpiezas Pulidor» Lain Calvo, 7. Teléfono 203699

IMPRESOS comerciales, cartas timbradas tarjetas de visita invitaciones prospectos de propaganda etc TALLERES GRAFICOS «Diario de Burgos» calle San Pedro Cardeña, 34 teléfono 207358 y «Papelería Tagra» calle Vitoria, 13 teléfono 202852

Offset

y toda clase de trabajos tipográficos en TALLERES GRAFICOS «Diario de Burgos» Calle San Pedro Cardeña, 34 teléfono 237358 y «Papelería Tagra», calle Vitoria, 13 teléfono 202852

FOTOGRABADOS Confección rápida TALLERES GRAFICOS «Diario de Burgos» Precios ventajosos Calle San Pedro Cardeña, 34 teléfono 207358 y «Papelería Tagra» Vitoria 13 teléfono 202852

Nuestros teléfonos:

Admón. 207148-49

Redacción ... 201280

M.E.C.D. 2017

DEPORTES

HOY JUEGA EL BURGOS UN PARTIDO IMPORTANTE

Pero para el Huelva -su rival- se trata de defender algo vital

«Hubiera preferido como rival al Cádiz o al Sevilla antes que al Huelva en estas circunstancias» (Naya)

Esta tarde, a las cinco y media, en el Estadio Municipal de Huelva se cumple el plazo de esa cita que entraña el partido Recreativo de Huelva Burgos, que si a los efectos de nuestro representativo es importante, para los locales reviste caracteres auténticamente vitales, ya que en su situación actual, acumular algún nuevo negativo, sería algo así como echar sobre sí pesada losa muy difícil de remover posteriormente.

Partiendo de esa circunstancia, hay que pensar y dar por descontado que los onubenses saldrán esta tarde mentalizados en torno a la imperiosa necesidad que tienen de asegurar la victoria. Y ese factor —ta como ayer decíamos en nuestro habitual comentario de «Doble columna»— habrá de constituir el principal «handicap» o problema que el Burgos tendrá que esforzarse en superar.

No van a ser facilidades, ni mucho menos, las que se encontrarán en este desplazamiento. Eso sucede en todas las visitas; pero las dificultades se acentuarán en el presente caso, porque la situación que acucia al Recreativo, le llevará a crecerse sobre el terreno. Así se lo reclaman la afición y los medios informativos de aquella localidad, que pregonan que ha llegado el momento de no dejar escapar ni un solo punto más del Estadio Municipal. Claro es que la misión del Burgos ha de ser, precisamente, en sentido contrario...; es decir, que su objetivo habrá de ser tratar de conseguir algo.

El viernes, por la noche, comentamos con Naya, las peculiaridades y características que adornan a este encuentro. El preparador, con toda inceridad, nos reconoció:

—Hubiera preferido ir a jugar hoy a Cádiz o Sevilla, en lugar de a Huelva.

—¿Miedo ante esta salida?

—Miedo ninguno; pero en estos momentos considero que hubieran sido campos más asequibles el «Sánchez Pizjuán» o el «Ramón de Carranza», que el Estadio onubense.

—¿No ve posibilidades de sacar algo positivo en esta salida?

—«A priori», yo nunca juzgo imposible ningún campo. Lo que quiero decir es que al Huelva, cuya plantilla conozco muy bien, le apremia con exceso una situación, que tampoco es normal para él. En las circunstancias que atraviesa, el partido puede plantear dificultades y problemas, que en otro caso no tendría.

—¿No es esto curarse en salud?

—Nada de eso. Es reconocer las cosas tal como son. Y conste que saber valorar al contrario, es la primera condición que hay que cumplir para aspirar al triunfo.

—¿Será posible traerse algo, entonces?

—Puedo asegurarle que ese es mi mayor deseo...

Como puede apreciarse, Naya es cauto y realista en sus manifestaciones. Ahora, a esperar que al equipo le rueden bien las cosas.

HORARIO, ARBITRO Y ALINEACIONES

Desde luego, estamos ante uno de los partidos interesantes de la jornada. Y como este aspecto ha quedado suficientemente destacado solamente queda ya decir que dará comienzo a las cinco y media de la tarde y que será dirigido por el catalán Sr. Cuadrado.

Las alineaciones previstas por cada uno de los equipos son las siguientes:

Burgos. - Gorospe; Chufi, Aguilera, Vallejo; Valdés, Sistiaga; Juanito Garrido, Machicha, Ferrero y Juanjo.

Huelva. - Romero; Isabelo, Toñánez, Julito; Otero, Cayuela; Mora Jeromo, Pelé Sivianes y Del Cura.

ARQUERO

AUXILIAR ADMINISTRATIVO

SE PRECISA EN MOBAN

— Preferible Perito Mercantil.

— Servicio militar cumplido.

— No es imprescindible experiencia.

Escribir de puño y letra indicando "curriculum vitae" y pretensiones Muebles Moban Avenida del Generalísimo 8

(R. O. C. 11.443)

IMPORTANTE EMPRESA DEL POLO

NECESITA

ROTULISTA O PINTOR DECORATIVO

CONDICIONES A CONVENIR

Escribir con referencias al Apartado 332 de BURGOS

(R. O. C. 11.446)

CENTRO DE ESTUDIOS BURGALES

Su FUTURO depende de su FORMACION

Afronte la vida con una preparación adecuada

EL CENTRO DE ESTUDIOS BURGALES

ABRE SUS AULAS PARA VD. EL 15 DE OCTUBRE PROXIMO

Le ofrece Cursos y clases de:

- Graduado Escolar.
- Secretariado.
- Oposiciones a Ministerios (Auxiliares y Oficiales Administrativos).
- Auxiliares y Oficiales de empresas privadas.
- General básica. (Lecciones de repaso nocturnas).
- Bachiller.
- C. O. U.
- Matemáticas.
- Contabilidad.
- Correspondencia.
- Mecanografía y Taquigrafía.
- Idiomas etc.

Matricúlese en nuestro Centro y conocerá sus posibilidades en el mundo de la Administración y de las Empresas.

DOMICILIO: en Gamonal, Francisco Grandmontagne, 7, 1.º B.

INFORMACION: de 11 a 13 y de 16,30 a 21,30 horas. en el CENTRO.

LOS VETERANOS DEL BURGOS GANARON A LOS DE ZARAGOZA POR TRES - UNO

Ambos equipos pusieron ilusión y entrega pero a la cita faltaron varios «ex-magníficos»

En los prolegómenos del partido se depositaron ramos de flores en el monolito del general Yagüe

Los componentes de los "veteranos" del Zaragoza y del Burgos, momentos antes de iniciarse el encuentro ayer disputado, en "El Plantío". — (Fotos FEDE)

Alineaciones:

Veteranos del Zaragoza. — Batalla (Soriano); Irusquieta, Santaaría, Zarrita; Díaz, Bernad; Canario, Isasi, Navarro, Solchaga (Uceta) y Baila.

Veteranos del Burgos. — Elisardo (Anieva); Zamanillo, Pestaña, Paco; Ribón, Miguel; Josele (Ramón), Chucho, Casiano (Candi), Olalde y Arahuetes (Blas).

Arbitro. — Dirigió el partido el colegiado local Vargas, ayudado en las bandas por Santacruz y Alvarez. Aceptable labor pero algo dubitativo a la hora de señalar los fueras de juego.

Incidencias:

Tarde soleada. Floja entrada. En los prolegómenos del partido se rezó una oración y un padre nuestro a la memoria del general Yagüe, dirigió el sencillo acto religioso el Rvdo. Padre Isidoro Díaz Murugarren. A continuación se depositaron tres ramos de flores en el monolito del añorado general. Asistió al partido la viuda y la hija del general Juan Yagüe, que juntamente con el presidente del Servicio Municipalizado de Instalaciones Deportivas, presidente del Colegio de Arbitros, directivos del Burgos y organizadores presidió el partido y ocuparon el palco de honor.

Comentario:

Fue un encuentro de «guante blanco» y resultó en algunos aspectos, aunque el fin de obtener beneficios no fue conseguido. Notables ausencias en el equipo visitante y jugadas de calidad, aunque algo lentas, como era natural. El once local pronto inauguró el marcador; concretamente a los siete minutos por mediación de su ariete Casiano. La defensa forastera estimó que el jugador se encontraba en fuera de juego y su reacción fue tardía por evitar el gol de bella factura. Durante el primer tiempo, el dominio estuvo a favor del Veteranos del Burgos, con mejor visión de la jugada y mayor acoplamiento. El rival, salvo esporádicos contraataques bien llevados por Canario y Navarro, no inquietó lo más mínimo a la zaga local.

Zamanillo, «volaba» por su banda. Ribón supo organizar y encauzar el mejor juego y Olalde ensayó con frecuencia el disparo a gol. Así, a los veinticinco minutos, lanzó un buen disparo que repelió el poste. Y a los treinta nuevo chut de Olalde, que da en el larguero. Los Veteranos del Zaragoza, quisieron demostrar su clase pero no pudieron. Mejor dicho, no le dejó el rival y apenas crearon peligro. Durante los primeros cuarenta y cinco minutos, los locales jugaron mejor, con más visión de la jugada y un mayor entendimiento. Los adversarios, plantearon un partido a la defensiva y dejando en punta a Canario, Navarro y Baila. Al descanso se llegó con ventaja local por un gol a cero.

En la continuación, muchos cambios y «despertar» de los «maños» que si en la primera parte prodigaron en contadas ocasiones el disparo a puerta en este período sí lo hicieron. A los diez minutos, se produce una falta, al borde del área local. El golpe franco lo lanza Díaz y su formidable disparo se cuela en las mallas. Era el empate a un gol. El mejor juego y las mayores ocasiones de gol se registraron en esta segunda parte. Ambos equipos pusieron ilusión y ganas de ofrecer un buen fútbol. El equipo local seguía funcionando y destacaban: Zamanillo, Chucho, Ribón y el entusiasmo del extremo Blas, que lanzó dos buenos disparos. Como en sus buenos tiempos.

El segundo gol del partido lo marcaría Chucho. Aguantó muy bien las entradas de los defensores «maños» y burló al portero en su desesperada salida. Un tanto muy aplaudido. El mismo jugador marcaría el último tanto. Era el tres a uno definitivo favorable a los locales.

Los «maños» en esta segunda parte lo hicieron mejor. Tuvieron más oportunidades por mediación de Baila, Isasi y Canario. El público salió satisfecho por el juego y los goles. Ambos equipos intentaron volver por sus fueros pero la edad no perdona. Sin embargo demostraron que aún les queda clase horas de vuelo y mucha visión de la jugada. Resultado justo y los capitanes de ambos equipos recogieron los trofeos entre los aplausos del público asistente. En el capítulo de destacados citaremos a Zamanillo, Ribón, Olalde, Chucho, Canario y Baila. Las viejas glorias de ambos equipos cumplieron y recordaron sus buenos tiempos. Pero la escasa asistencia constituyó una nota triste.

M.E.C.D. 2017

DEPORTES

NO PUDO GANAR EL MADRID EN SALAMANCA

El partido finalizó con empate a cero y también el Elche forzó una igualada a uno, en Las Palmas

Victorias de la Real Sociedad y del Atlético de Madrid en sus terrenos

Madrid (Logos).— El Atlético de Madrid se ha impuesto al Real Murcia por uno a cero en partido de fútbol disputado esta noche en el estadio Vicente Calderón.

At. de Madrid.— Reina; Melo, Benegas, Hredia; Panero (Capón), Salcedo, Adelardo, Irureta; Becerra, Gárate, Ayula, Alberto.

Real Murcia.— Nito; Laredo, Ruiz Abellán, Pazos (Juan Antonio), Abel Pérez; Camino, Murciano, Godoy (Casco), García Soriano, Vera Palmes y Cristo.

Incidencias: Noche de temperatuda agradable. Terreno de juego en excelentes condiciones y aproximadamente tres cuarto de entrada.

Dirigió el encuentro el colegiado gallego señor Orellana, que aunque no quiso saber nada de lo que ocurrió en las áreas, en lo demás tuvo una aceptable actuación

El Atlético de Madrid ha conseguido su primera victoria en la Liga a costa del Real Murcia al derrotarle por uno a cero pero el Atlético no ha convencido a sus seguidores, que en más de una ocasión han gritado "fuera", y han visto cómo por poco el Real Murcia, en sus peligrosos contraataques, no perforaba la meta madrileña El único gol del partido llegó a los siete minutos de la primera parte, tras un pase en profundidad de Adelardo sobre Gárate, que habilidosamente, batió a Nito.

En el segundo tiempo, empieza un juego más rápido el Atlético de Madrid, al que se le ve con ganas de aumentar el tanteo y en verdad que tuvo varias oportunidades pero después el conjunto murciano tranquilamente supo contrarrestar esa euforia rojiblanca y volver a poner en apuros las líneas de cobertura madrileñas.

SALAMANCA, 0; R. MADRID, 0

Salamanca (Alfil). — Salamanca. — Alesandro; Iglesias, Aguirre Suárez, Lanchas; Enrique, Rezza; Alvarez, Pita, Rovi, Rial (Pepín), y Sánchez Barrios.

Real Madrid. — Miguel Angel; José Luis, Benito, Camacho, Pirri, Velázquez (Rosón); Del Bosque, Breitner, Santillana, Netzer y Macanás.

Arbitró el señor Crespo Aurre, del Colegio catalán, que hacía su debut en Primera División. Su calificación ha sido mala, pues aunque el partido no ha ofrecido grandes dificultades, él se las creó al no sancionar con un clarísimo penalty en que Benito incurrió al dar una mano dentro del área. Enseñó tarjetas blancas a Aguirre Suárez, Rezza e Iglesias, del Salamanca, y a Macanás, del Real Madrid. La técnica en este caso no ha podido con la velocidad que el Salamanca ha impuesto en su primer enfrentamiento con el Real Madrid. Los jugadores salmantinos se volcaron materialmente sobre el conjunto madridista, siendo perfectamente marcados los centrocampistas y no permitiendo con ello que los delanteros pudieran inquietar la meta del Salamanca. Las oportunidades en el mayor número fueron para el equipo local, pues aparte del penalty, un tiro de Rovi dio en el poste izquierdo y un centro de Pepín lo repelio el larguero cuando Miguel Angel estaba completamente batido.

En el segundo período, ambos equipos parecieron conformarse con el empate y la calidad decayó, si bien la mayor técnica del conjunto madridista fue siempre supera a por la codicia del Salamanca. Una de las claves de que el Salamanca haya conseguido un punto ante el Real Madrid ha sido sin duda el perfecto marcaje que Enrique y Lanchas por parte salmantina realizaron sobre los extranjeros Breitner y Netzer, los cuales no pudieron ejecutar su buen fútbol, pues siempre estuvieron tras de ellos los jugadores salmantinos.

La defensa del Salamanca, quizás un poco violenta por parte de Aguirre Suárez en una entrada a Pirri, ha sido la mejor línea del conjunto charro estando en tono superior a los delanteros del Real Madrid, que salvo en dos ocasiones en que los tiros fueron controlados perfectamente por el guardamenta Alesandro, no inquietaron el área salmantina.

El mejor hombre de esta noche por parte del Real Madrid ha sido el lateral José Luis, quien pudo con el buen fútbol del extremo Sánchez Barrios e incluso tuvo oportunidades para lanzar balones a sus delanteros que éstos en última instancia no supieron aprovechar.

Por parte del Salamanca, cabe destacar el interés de todo el co junt., y en tono individual la magnífica labor de marcaje de Enrique y Lanchas y el gran trabajo en el centro del campo de Rovi y Pita.

REAL SOCIEDAD, 2; MALAGA, 0

San Sebastián (Alfil). Por dos tantos a cero ha vencido la Real Sociedad al Málaga. La primera parte terminó con el marcador favorable a los locales por 1-0.

Arbitró el encuentro el madrileño Martínez Banegas que no estuvo acertado en su labor. Sacó muchas tarietas y en la segunda parte expulsó a Irles por entrada a Boronat y anteriormente por «plancha» a Urruticoechea.

Real Sociedad: Urruticoechea: Gorriti. Martínez. Cortabarría; Uranga. Gaztelu; Diego. Urreisti. Araquistain Ansola y Boronat.

En la segunda parte. salió Amas en lugar de Araquistain

Málaga: Deusto; Irles. Martínez. Macías. Monreal; Requejo Migueli. Uriarte; Castronovo. Orozco y Guerini. En la segunda parte. Orozco fue sustituido por Vilanova.

El 1-0 se marcó a los 18 minutos. Su autor fue Araquistain que recibe de Gorriti. El tanto lo ha marcado de cabeza.

2-0. A los 42 minutos de la segunda parte Boronat llega en solitario hasta la línea de fondo. Deusto. retrasado. no llega más que a rozar el balón el cual va a los pies de Gaztelu quien suavemente lo introduce en la portería malagueña.

No ha sido bueno el partido de esta noche. pues ha pecado de bronco y tampoco se ha visto dominar con claridad a ninguno de los dos equipos.

En la segunda. las fuerzas estuvieron más igualadas. Pero la Real marcó su segundo gol lo que le colocó en una buena situación de vencedor.

Los mejores por el bando local. Urruticoechea. Diego y Araquistain En el Málaga. Uriarte. aunque el equipo estuvo muy batallador.

LAS PALMAS DEJA ESCAPAR UN PUNTO

Las Palmas de Gran Canaria (Alfil). — En encuentro correspondiente a la Primera División del campeonato de Liga, Las Palmas y Elche, han empatado a un tanto, en partido disputado en el Estadio Insular. Al descanso se llegó con ventaja canaria de un tanto a cero.

Dirigió el encuentro el colegiado catalán Oliva, que tuvo una discreta actuación, siendo muy protestado en el segundo tiempo. Mostró tarjeta blanca a Trona a los 32 minutos de juego. También Cano sufrió tarjeta a los 48 y Sitja a los 89.

Las Palmas. — Carnevali; Martín, Tonono, Hernández; Castellanos, Trona; Fernández, Wolff, Páez, Germán y José Luis.

Elche. — Esteban; Indio González, Canos; Montero, Llompart; Escobar, Cano, Rubén Cano, Gómez Volgino y Melenchón.

1-0. 21 minutos. Internada de Páez por la derecha, con tiro que rechaza Esteban. El balón lo recoge Fernández que dispara pegando la pelota en el larguero. Nuevamente recoge Páez el balón y cuando va a marcar Indio le derriba. El correspondiente penalty lo lanza Germán batiendo a Esteban.

1—1 87 minutos. Avance de Escobar por la derecha con centro y Gómez Voglino remata a portal vacío.

COMENTARIO

Las Palmas y Elche han jugado en el Estadio Insular esta noche un encuentro de poca calidad. El conjunto ilicitano se ha llevado un positivo y hay que hacer constar que muy merecidamente. El Elche, si llega a tener más profundidad en su ataque, muy bien pudiera haberse alzado con la victoria, sin embargo, el fútbol ofensivo del Elche, tuvo un gravísimo defecto, fue excesivamente individualista y pase en corto hasta extremos inverosímiles. Por ahí se rompía todo. Por eso, aunque el Elche dominó en el segundo tiempo. los fallos en su ataque fueron constantes, con un Rubén Cano perdiendo balón tras balón, lo mismo que Gómez Voglino y un Melenchón que por la banda zurda no hacía nada.

El Elche lo mejor que tuvo en el Estadio Insular fue su espíritu de lucha y un batallar constante.

Aceptable actuación de los púgiles burgaleses en Reinosa

Ayer, se celebró una velada de boxeo, en Reinosa Santander) entre púgiles de Burgos y Santander. Estos fueron los resultados: El burgalés Núñez hizo combate nulo contra Pako; Calleja II, perdió a los puntos ante Oscar. La decisión arbitral fue muy discutida.

Nuevo combate nulo entre Alvaro e Hidalgo Y en el último combate de la velada, el olímpico Cipri venció a Calleja I por abandono del burgalés. La entrada fue regular y los combates carecieron de calidad y técnica En suma, dos peleas nulas y dos derrotas de los púgiles burgaleses. Para finalizar, digamos que para el próximo mes de Octubre se iniciará la Liga Nacional de Boxeo Aficionado, donde participará el equipo burgalés.

El Oviedo goleó al Rayo

Victoria del Santander en Tenerife por 2-1

Oviedo (Alfil). — El Real Oviedo ha vencido por cuatro goles a uno al Rayo Vallecano, en encuentro disputado esta noche en el estadio Carlos Tartiere, correspondiente a la cuarta jornada del campeonato de Liga de Segunda División. Al descanso se llegó ya con la ventaja ovetense de dos goles a cero.

Dirigió el encuentro el colegiado catalán Luque Jiménez que tuvo una actuación regular, mostró tarjeta blanca a Cortés, Piñan y Javier, del Oviedo y Uceda, del Rayo Vallecano.

Oviedo. — Dujkovic; Djoric (Juan Manuel), Tensi, Lolín; Jacquet, Iriarte; Javier, Ortuondo (Piñán), Mariano, Galán y Cortés.

Rayo Vallevano. — Andrés; Galán, Trasante, José María; Uceda, Gallego; Felines (Potele), Benito, Guzmán (Macial), Antonio Bordons.

1-0. 13 minutos. Javier lanza en un fuerte disparo desde fuera del área, siendo rechazado en corto por Andrés y Mariano que seguía la jugada, remata el balón al fondo de la red.

2-0. 24 minutos. Cortés centra sobre el punto de penalty, Mariano pasa el balón hacia atrás de cabeza y Lolín, consigue el segundo tanto local.

3-0. 51 minutos. Nuevamente Mariano logra batir al meta rayista, Andrés, culminando una jugada en la que participó casi toda la delantera ovetense.

3-1. 60 minutos. Extraña jugada de la defensa ovetense, el balón sale más de un metro por la línea de fondo, volviendo al terreno de juego, mandándolo Trasante a la vez, dando el colegiado el tanto por válido.

4-1. 75 minutos. Iriarte lanza un fuerte disparo desde fuera del área, la pelota tropieza en su trayectoria con un defensor del Rayo, llegando al fondo de las mallas visitantes.

Resultado justo, ya que el Rayo se ha visto hoy superado de principio a fin del encuentro, por un equipo que se mostró en todo momento muy superior, tanto técnica como físicamente.

EL SANTANDER GANO EN TENERIFE

Santa Cruz de Tenerife (Alfil). — Tenerife. — Páez; Lolo, Molina, Mauro; Lesmes, Pepito (Roberto); Ferreira, Gilberto, Medina. Tono (Movilla) y Caamaño.

Santander. — Santamaría: Espildora, Chinchón, Portu; Camus, Alcorta; Ufarte (Bravo), Sebas (Santi), Aitor Aguirre, Díaz y Zubiría.

Arbitraje sin complicaciones del colegiado Pérez Quintas.

Goles:

A los 38 minutos, Zubiría, aprovechando una entrega defectuosa de la zaga tinerfeña, se hizo con el balón y después de salvar una entrada del meta Báez le batió de un fuerte disparo a media altura. En la segunda parte, a los 10 minutos, Lolo batía a Santamaría de un disparo potente y bien colocado. A los 43 minutos, cuando el público esperaba que el Tenerife se alzase con la victoria. Bravo se plantó en el área local y de un disparo fuerte obtenía para su equipo la victoria.

El Santander vino a la Isla con gran moral, y lleno de esperanza pues en todos sus jugadores reinaba antes del encuentro un extraordinario clima e ilusiones de puntuar en el Heliodoro Rodríguez. Sus hombres no se conformaban con arrancar un punto, sino que vinieron en pos de la victoria que han obtenido con toda justicia.

EMPRESA METALURGICA

NECESITA

OFICIAL ADMINISTRATIVO FEMENINO

con amplios conocimientos de contabilidad, a ser posible con experiencia en manejo de máquinas contables. Interesadas escribir de puño y letra al Apartado 187 de BURGOS

(R O. C. núm 11.420)

FINANZAUTO S. A.

Distribuidor de CATERPILLAR necesita para la provincia de Burgos

DELEGADO DE VENTAS

con residencia en dicha provincia. Nivel de formación de TECNICO MEDIO, aunque no imprescindible. Preferible con experiencia en venta de maquinaria de Obras Públicas. Servicio militar cumplido. Necesario carnet de conducir y conveniente vehículo propio.

Retribución fija muy interesante + comisiones + dietas + kilometrajes. Formación dentro de la Empresa a través de cursos periódicos. Beneficios sociales propios de una gran Empresa: Seguro de vida. Seguros Sociales. etc.. etc.

Rogamos a los que reuniendo las características exigidas estén interesados en este puesto. envíen detallado historial indicando número telefónico donde en caso de necesidad poder tomar contacto. a: FINANZAUTO. S. A. Apartado 269 de Bilbao. El plazo de recepción de solicitudes finalizará el día 7 de Octubre próximo.

(C.N.S. 4/585-18-36)

PARA MANTENIMIENTO SE PRECISA

OFICIAL DE 1.ª ELECTRICISTA

Interesados. presentarse en FERROFABRIL

Camino de Villalón, s/n. (Barriada Yagüe)

(R. O. C. 11.428)

M.E.C.D. 2017

DEPORTES

Primera Regional Preferente

Esta tarde, en «El Plantío» Burgos Promesas-Bembibre

Mijangos debutará con el San Juan Marvi en el campo de La Bañeza

Corresponde al Burgos Promesas reaparecer esta tarde en «El Plantío». Lo hará en calidad de líder del grupo y teniendo por contrincante al Bembibre, que, como ya indicamos y es sabido de nuestros lectores, ocupa la zona media de la clasificación. Decir que el Burgos Promesas va e iprimero y destacado significa, la cosa es clara, que ha puntuado más que nadie, lo que no equivale a decir que todas sus actuaciones han sido brillantes. Tal vez tendremos que afirmar que ha jugado mejor fuera de casa. Por eso precisamente, los aficionados locales confían verle esta tarde como conjunto de calidad y poderoso, vencedor además del visitante de turno, que al igual que todos los que vayan desfilando por aquí presentará dura batalla.

El partido dará comienzo a las cinco. Por lo que respecta a la formación inicial, Solana nos facilitó ésta: Fernández Manzanedo; Peña, Cipri, Ibáñez; López, Terradillos; Salas, Requejo, Renuncio, Del Moral y Vélez.

Completan la relación de citados Llorente, Andrés, Landáburu, y Carro, siendo probable que dos de ellos tengan también oportunidad de actuar.

DEBUT DE MIJANGOS, EN EL SAN JUAN MARVI

A las diez de la mañana se pond.á el San Juan Marvi en camino hacia tierras leonesas, ya que esta tarde deberá actuar en La Bañeza, ante el equipo titular. Viaje largo y confrontación nada fácil por más que induzca a engaño el último lugar que ocupan los bañezanos. Generalmente los equipos leoneses se caracterizan por la «correa» de sus jugadores. No importa que los de La Bañeza estén aún sin puntuar; habrá que hacer muchos méritos para sacar de allí igo positivo y la verdad es que los sanjuanistas van con ese propósito. Incluso puede que se deje notar la incorporación de Mijangos, que hará su debut. En principio, Zamora tiene decidida esta alineación: Bonachía; Marcos, Barrios, Alejandro; José Luis, Montes; Kiko, López, Rodríguez, Mijangos y De la Granja.

También viajarán Calvo, Orduña, Pipo, José María (nuevo posibl: fichaje) y acaso Varona. Dependerá de que éste último se haya repuesto completamente de la lesión que padecía. Incluso en caso de poder contar con él, parece probable que saldría de ariete del conjunto. Pero esto no se sabrá hasta hoy mismo.

Esperemos que los tres equipos burgaleses, —también la Gimnástica Arandina—, nos obsequien con sendos triunfos.

ENTREGA DE TROFEOS DE LOS TORNEOS DE AJEDREZ "PRIMAVERA" Y "FERIA DEL LIBRO"

Se efectuará el próximo miércoles

El próximo día 2 de Octubre, se celebrará a las ocho de la tarde, en el salón de actos de la Caja de Ahorros del Círculo Católico del paseo del Espolón, la entrega de libros y trofeos para los vencedores y participantes en los torneos de ajedrez últimamente disputados, es decir, «Torneo Primavera» y ««Torneo Feria del Libro».

Dicho acto se abrirá con una conferencia de D. José Antonio Casillas García sobre el tema «El ajedrez, los ordenadores y la técnica de nuestro tiempo», procediéndose seguidamente a la entrega de trofeos y libros donados por la Caja de Ahorros del Círculo Católico de Burgos para ambos torneos, y por último, el Sr. presidente de la Federación Burgalesa de Ajedrez hará entrega a dicha entidad de una placa concedida por la Federación Española de Ajedrez a dicha Institución, por la extraordinaria colaboración que ha prestado y presta en todo momento, al ajedrez burgalés.

El acto será público y podrán asistir todos los aficionados que lo deseen.

Es deseo del CBA organizar para el día anterior a esta entrega de trofeos un encuentro amistoso a varios tableros entre los «veteranos» del ajedrez burgalés como los Argüelles, Cuevas, Farré, Heras, Iturriaga, Marcelino, Montoya, Ormaechea, Padilla, Revenga, Simón, Trascasa, Viedma, etc. contra los «jóvenes» —menores de 25 años— que podían ser los Alberto, Alonso, Amo, Barrio, Avala, Azofra I y II, Enrique, Lucas, Marcelino II, Villa, etc. Para poder llevar a cabo este interesante encuentro, se recomienda a los citados y a los que deseen participar que se pongan en contacto con el CBA para organizar el encuentro.

Por otra parte, la Junta Provincial de Educación Física y Deportes ha prestado toda la colaboración para organizar una competición sistema suizo a siete rondas, a celebrar los días 4, 7, 11, 14, 16 y 18 de Octubre, con partidas de dos horas de duración, una por jugador, a celebrar en el salón de actos del S.E.U., con la novedad de aperturas fijas cada día, con el fin de que todos los participantes en dicha competición conozcan, por lo menos, las más usuales aperturas. La inscripción para tomar parte en dicha competición es libre, pudiéndose apuntar todos los aficionados, mayores de 18 años, que lo deseen, en el domicilio del Club Burgos de Ajedrez, de 8 a 10 de la noche, en la plaza de José Antonio 3-3.º En esta competición patrocinada por la Junta provincial de Educación Física y Deportes colabora también la Caja de Ahorros del Círculo Católico de Burgos y la Federación Burgalesa de Ajedrez y estará organizado por el Club Burgos de Ajedrez.

Decepcionante actuación de la nueva "scuadra azzurra"

Perdió ante Yugoslavia por 1-0

Roma (Alfil). — Millones de espectadores siguieron hoy desde las pantallas de televisión el decepcionante debut de la nueva «Squadra Azzurra» de Fulvio Bernardini, que hoy perdió en Zagreb por uno a cero ante la representación yugoslava en su primera aparición oficial tras la negativa y fugaz participación en los Campeonatos Mundiales de Munich.

Quienes esperaban que la obra de «rejuvenecimiento» efectuada por el nuevo seleccionador nacional (en Zagreb estuvieron presentes únicamente cuatro «veteranos» de Munich) pudiera permitir que el juego italiano hallase analogías con aquél alemán, holandés, o polaco, se han visto desilusionados ante la legítima derrota del equipo nacional ante una formación yugoslava más segura de sí y dueña de una maniobra superior.

El partido, de carácter amistoso, está destinado a originar como siempre largas y profundas polémicas, ya que en realidad a todos los espectadores ha resultado evidente que la nueva «Squadra Azzurra», en lugar de hacer una demostración de aquel llamado fútbol total o colectivo, únicamente ha dado muestras de juego fragmentario, denotando graves carencias en las zonas laterales y revelando como más sólidos puntales precisamente a los hombres de la «vieja guardia».

EMPRESA DE PRIMERA LINEA EN TRANSFORMADORES METALURGICOS NO FERRICOS, PRECISA

REPRESENTANTES

Y

DISTRIBUIDORES

CON EXPERIENCIA

Interesados escribir con «curriculum vitae» a: Publicidad A. M. Ref. 8315. C/ Viladomat, 140 bis, ático 6.ª. Barcelona.

¡AUTOMOVILISTA!

- SI VD. ES CLIENTE NUESTRO: JAMAS IRA ANDANDO

¿Ha tenido un accidente o se le ha averiado el coche? Se lo trasladamos al taller gratuitamente y le prestamos otro.
¿Le han robado su coche? Nosotros se lo buscamos rápidamente y hasta que sea hallado le prestamos otro

NO PRESCINDA DE SU COCHE

¡AH! Y muy pronto: auxilio en carretera combinado con grúa y prestación de automóvil para continuar viaje

- HAGASE SOCIO, estamos en los puntos claves de la geografía nacional

LLAMENOS y nuestro gabinete de relaciones públicas le visitará sin compromiso alguno

brújula S. A.

San Francisco, 36 bajo (Oficinas provisionales) Telf. 229417

Mobylette

VENTA Y SERVICIO:
SERVENTA
Merced, 13. BURGOS

ACADEMIA VALDEMORO RIPOLLES

Dará comienzo el día 1.º de Octubre sus cursos intensivos de CONTABILIDAD, CALCULO, TAQUI-MECANOGRAFIA, CORRESPONDENCIA, ESTENOTIPIA, MAQUINAS CONTABLES, CALCULADORAS ELECTRONICAS, IDIOMAS, BANCA, OFICINAS, ARCHIVOS, OPOSICIONES, SECRETARIADO.

Preparación garantizada por sus grandes éxitos.

Avenida Sanjurjo, 13-14. Teléfono 201375

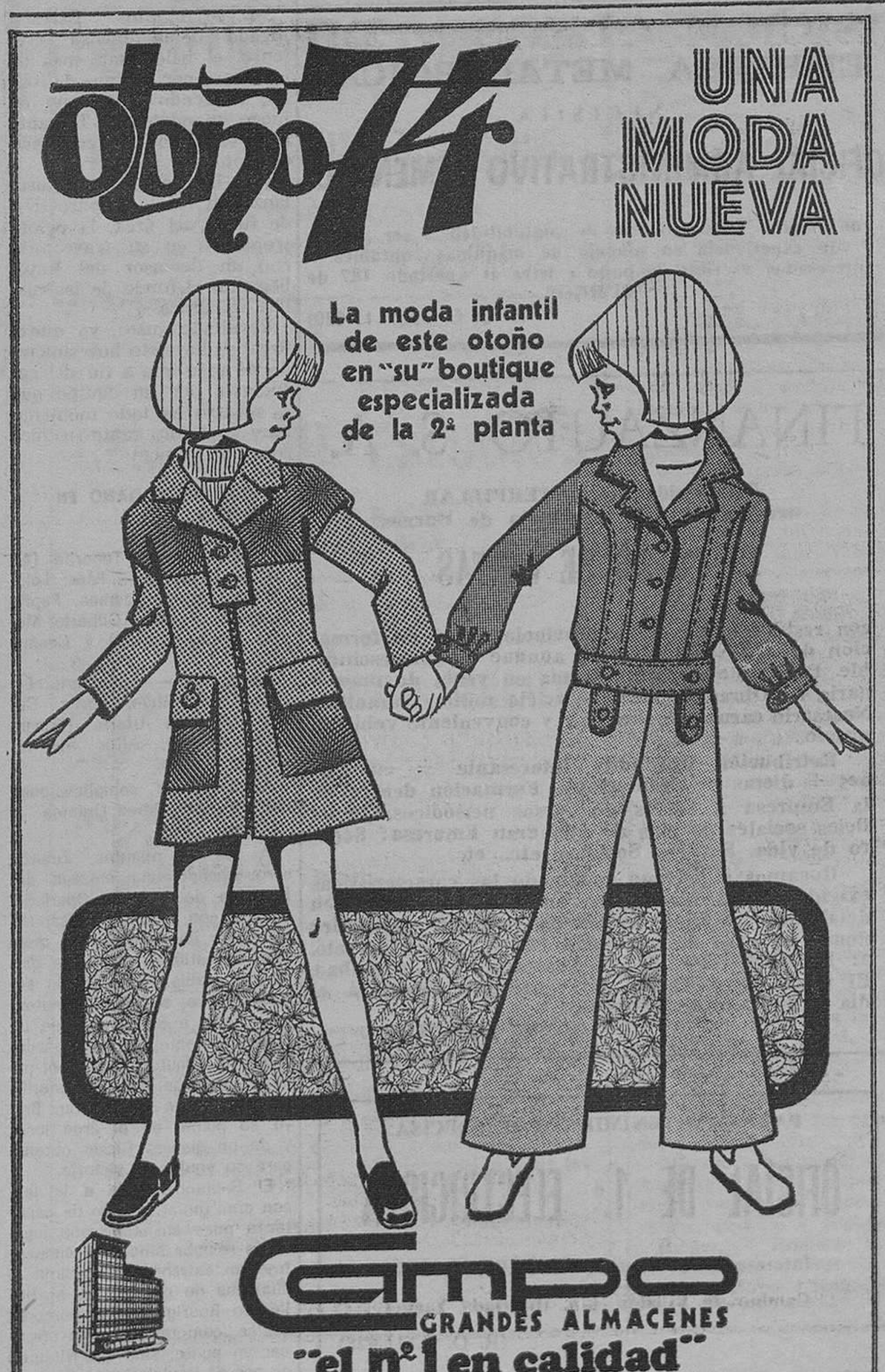

DEPORTES

Perico Fernández, incapaz de posar dos horas seguidas para un pintor aragonés

No ha llegado a medio millón de pesetas lo que recibió por la pelea ante Furuyama

Zaragoza. (De nuestra Redacción -S-).— Los días siguen siendo muy agitados para Perico Fernández, y sobre todo, después de proclamarse campeón del Mundo de los superligeros Son innumerables los compromisos que debe atender Tantos, que a algunos no llega a tiempo Como, por ejemplo, a posar el tiempo suficiente en el estudio del pintor aragonés Iñaki, cosa que tiene prevista desde hace algún tiempo.

Ante estos problemas, Iñaki ha tomado la determinación de hacerle una fotografía sobre la que pueda trabajar para después realizar el retrato previsto.

—Voy a tenerlo que hacerlo así —nos dice Iñaki—, pues no me va a ser posible retenerlo durante dos horas seguidas"

—Prescindiendo del poco tiempo que posa, ¿qué tal modelo es Perico Fernández?

—Malo, pues es muy nervioso e inquieto y no hace más que hablar.

—¿Cómo será el cuadro?

—Una composición de una figura con fondo liso. Se le verá únicamente hasta la cintura, desnudo, como cuando boxea. Difuminado al fondo, habrá una leyenda que diga: "Perico Fernández, campeón del Mundo de los superligeros" Y aún no he decidido si le pondré unos guantes, colgados de la mano izquierda.

Le pregunté finalmente las aficiones de Perico Fernández y explicó:

—"Es un chico majo, pero con una cara algo basta de textura. Lo que reflejaré en el cuadro con trazos fuertes"

Otro tema importante referido a Perico Fernández es la cantidad que ha cobrado por el combate frente a Furuyama. Se lo pregunté

—"Cuatrocientas ochenta mil pesetas" —me contestó.

Pero su entrenador le rectificó, y él, como otras tantas veces, protestó:

—Ya está como siempre interviniendo cuando yo hablo. A mí déjame de papeles y cosas lo que yo he recibido han sido cuatrocientas ochenta mil pesetas.

Tras lo que Miranda aclaró:

—"Ha cobrado menos. Lo que pasa es que después le regalaron otra cantidad de dinero".

E. G. T.

Dr. I. A. Ledo Pozueta

Trastornos circulatorios periféricos. - Cirugía vascular.
S. Ildefonso 3 2.º Tf. 237974

VALLADOLID

AUXILIAR ADMINISTRATIVO

Para sólida Empresa que pertenece a fuerte grupo financiero necesitamos para Sucursal en BURGOS

EXIGIMOS:

- Conocimientos de Contabilidad
- Mecanografía.
- Servicio militar cumplido.
- Gran sentido de responsabilidad.

OFRECEMOS:

- Trabajo fijo y seguro.
- Inclusión en plantilla.
- Sueldo en base al Convenio.
- Seguridad Social.
- Rápida promoción si demuestra valía

Interesados dirigirse por escrito con historial y referencias al apartado de Correos 241 BURGOS.

(R. O. C. Núm. 11.448)

IBERDUERO, S. A.

DISTRIBUCION BURGOS

Teniendo que realizar trabajos de explotación en esta capital efectuaremos previo conocimiento y autorización de la Delegación de Industria, un corte en el suministro de energía eléctrica el día 1.º de Octubre desde las 9,00 horas hasta las 12,00 horas aproximadamente, a la Barriada Militar (antigua), calles: Plaza de las Navas de Tolosa, Alhucemas Bailén Santiago, Pavía y Covadonga

En caso de realizarse los trabajos antes de la hora indicada se restablecerá el servicio sin previo aviso.

Triunfo del All Stars sobre el Estudiantes

En homenaje a Martínez Arroyo

Madrid (Alfil).— Por 93 puntos a 86 ha vencido el equipo norteamericano Mogregors All Stars al Estudiantes, de Madrid, en el partido homenaje a Antonio Martínez Arroyo, disputado esta tarde en la cancha del polideportivo Antonio Magariños.

Martínez Arroyo jugó hasta el último encuentro con su club para decir seguidamente adiós a su brillante carrera deportiva. Su salida de la cancha fue acompañada de los aplausos de los muchos aficionados que acudieron a presenciar el partido. En el descanso, el presidente de la Federación Española de Baloncesto, Ernesto Segura de Luna, impuso a Martínez Arroyo la medalla de oro de brillantes,

El partido resultó entretenido por las alternativas registradas en el marcador. Tras haber marcado por delante los norteamericanos hasta el minuto 14, el Estudiantes consiguió darles alcance y aventajarles, para terminar el primer tiempo con ventaja madrileña por 51-46.

En la continuación, se registró una fuerte reacción del All Stars.

Ultimo entrenamiento de Pelé en el campo del Santos

El miércoles dará por terminada su carrera deportiva

Santos (Brasil) (Alfil). — «No puedo explicar lo que siento, pero puedo decir que tengo una gran tristeza» manifestó ayer Edso Anarntes do Nascimento (Pelé), 34 años, al terminar su último entrenamiento en el campo del Santos, en Villa Belmiro.

Por determinación del jugador, su carrera futbolística finalizará el próximo miércoles, en la misma cancha con el encuentro del Santos y Ponte Preta, correspondiente a la primera vuelta del campeonato del estado (provincia) de Sao Paulo.

La Dirección del Santos, aceptando un pedido de «O Rei», informó que no habrá ningún homenaje al término del encuentro, que será el punto final de la célebre carrera de Pelé.

Pelé simplemente dará la vuelta olímpica, a manera del telón que cae clausurando la representación.

Lea usted siempre DIARIO DE BURGOS

«AULA ESPOLON»

OBRA CULTURAL DE LA

CAJA DE AHORROS DEL CIRCULO CATOLICO

EXPOSICION OLEOS y DIBUJOS

LUISO ORTE

HORAS DE VISITA:

Mañana: de 12 a 2

Tarde: de 7 a 10

Descubra LUMILANE de ORLANE, nueva línea para los ojos. Nuestra estheticienne-visagista estará a su disposición para aconsejarle y ofrecerle un maquillaje gratuito.

Durante el cursillo especial en:

PERFUMERIAS ORIENTE

Semana del 30 de Septiembre al 5 de Octubre.

Queipo de Llano, 7 Teléfono 204753

Pl. José Antonio, 2 Teléfono 202164

SU BELLEZA EMPIEZA POR LA MIRADA.

M.E.C.D. 2017

DEPORTES

El Huesca empata ante el Levante

Universitario en Lugo Vitoria del Atletico

Valencia (Alfil). — En partido de Tercera División jugado esta noche, el Levante y el Huesca han empatado a cero goles.

ENSIDESA, 2; BILBAO ATLETICO, 2

Avilés (Alfil) —El Ensidesa y el Bilbao Atlético han empatado a dos goles en encuentro celebrado hoy, correspondiente a la Tercera División del Campeonato de Liga, grupo primero. Al descanso se llegó con ventaja bilbaína de dos tantos a uno.

EL AT. UNIVERSITARIO GANO EN VIGO

Vigo (Alfil). — El Gran Peña perdió por un gol a cero frente al At. Universitario de Oviedo, en partido del campeonato nacional de Tercera División disputado hoy en el campo de La Florida.

CAUDAL, 0; LANGREO, 1

Mieres (Alfil). — En el Estadio Municipal Hermanos Antuna, de Mieres, se ha celebrado esta noche el partido Caudal Dep. de Mieres U. Popular de Langreo, que terminó con victoria del equipo visitante por 0-1.

Hoy, a las 12, en el circuito de San Isidro, gran final del Campeonato Inter Clubs de Motocross

Hoy, a las doce de la mañana y en el circuito de San Isidro, se celebra la gran final del Campeonato Inter-Clubs, organizada por el Real Moto Club Burgalés.

Intervienen en esta prueba pilotos con licencia senior y junior que, conjuntamente, han de disputar esta competición programada a dos mangas de 30 minutos más dos vueltas cada una de ellas, sobre máquinas de 250 c. c.

Con esta prueba termina el campeonato inter-clubs, que durante varias jornadas han venido disputando los ocho Moto Clubs de diversas provincias a los que éstos representan. Nuestra provincia, con los Moto Clubs Mirandés, Moto Club Arandino y el Real Moto Club Burgalés, es la que aporta mayor número de clubs a estos Campeonatos, cuyos resultados finales hemos de presenciar hoy en Burgos en ese gran circuito de San Isidro.

A través de las pruebas que han venido disputándose en otras provincias, se ha podido evidenciar la gran puesta a punto de los corredores burgaleses que dominan la carrera y encabezan los primeros puestos de la clasificación general individual y también por equipos o clubs.

Así tenemos que, Miguel Angel Villán, del Real Moto Club Burgalés hace un primer puesto en la clasificación individual de la categoría junior, con 177 puntos. La sigue en esta clasificación el alavés Corral Moreno, de la Escudería Eciolaza, de Vitoria, con 118 puntos El también burgalés Ortega Moreno, ocupa el sexto puesto con 42 puntos. Otro burgalés, como el anterior perteneciente a Real Moto Club Burgalés, está clasificado en el puesto once, con 19 puntos conseguidos.

En la clasificación por clubs, también el Real Moto Club Burgalés ocupa el primer puesto en esta categoría de junior, siguiéndole muy de cerca la Escudería Eciolaza, de Vitoria a tan sólo 24 puntos de diferencia del Club burgalés teniendo situados a tres corredores en los puestos segundo, cuarto y octavo, en la individual. Esta ligera ventaja es la que tratarán de mantener los corredores del Real Moto Club Burgalés para poder lograr este triunfo que por equipos podría conseguir

En la categoría senior, también otro burgalés manda en ella, Pedro Luis Larraz, del Moto Club Mirandés, con 130 puntos, seguido del también burgalés del mismo Club, Toño Pérez Alvaro, que suma 93. Muy competida esta categoría en la que, pese al número de participantes, se lucha duramente por escalar esos primeros puestos en los que están encaramados los dos corredores del Moto Club Mirandés, a los que sigue en la clasificación el también burgalés Negrete, que participa representando al Moto Club Torrelavega, que también tiene clasificado en cuarta posición al gran corredor José-María Sáinz «Tikin».

También en la clasificación por Clubs en esta categoría, marcha primero el Moto Club Mirandés que, como en el caso del Real Moto Club Burgalés lleva ventaja a su más inmediato seguidor en este caso, el Moto Club Torrelavega, que también tratará de conservar, aunque no creemos exista ninguna posibilidad de arrebatarles el triunfo.

Hoy podremos contemplar la clausura de este campeonato en el que los corredores locales han sabido representar muy dignamente a sus clubs y a su provincia. El público burgalés debe premiar su esfuerzo otorgándoles el premio de una gran ovación que sinceramente creemos merecen. También los demás participantes son dignos del aplauso del público y no dudamos que éste se le dará sin ninguna clase de regateos. Aplausos que también merecen los clubs participantes por la gran contribución que han puesto todos para lograr unas pruebas dignas de un campeonato en en el que están presentes tres representantes de nustra provincia.

Hoy será el Real Moto Club Burgalés, quien pondrá final con broche de oro a esta competición en la que todos los clubs han brillado a gran altura en su organización. Creemos sinceramente que el éxito debe acompañar a nuestra veterana sociedad motorista. Hemos visto trabajar a sus entusiastas directivos y son dignos de alabanza por su entrega total en todos las complicadas tareas que la organización de una prueba trae consigo y en la que además de los trámites administrativos que necesariamente se han de seguir, estos grandes deportistas echan sobre sus espaldas la dura tarea de preparar personalmente el circuito, acarreando materiales y picando el terreno en los sitios que hace falta.

Mucha suerte les deseamos a todos.

I. G.

El Asilo de Ancianos Desamparados espera vuestro donativo. No desoigas su llamamiento. Porque ayudarle es ayudarse cada uno ejerciendo la caridad

Record mundial de inmersión a pulmón libre (87 m.)

Sorrento (Italia) (Alfil).— Enzo Majorca estableció hoy el nuevo record mundial de inmersión a pulmón libre con lastre variable, alcanzando la profundidad de 87 metros en aguas ed la costa de Sorrento. El precedente récord oficial de la especialidad se hallaba en poder del mismo submarinista siciliano, con 80 metros de profundidad.

PARTIDOS Y ARBITROS PARA HOY

López Cuadrado dirigirá el Huelva - Burgos

PRIMERA DIVISION

Celta - Betis. Molina Segovia
Español - Granada. Sánchez Ibáñez
Hércules - Zaragoza. Toméu Palenques
Valencia - Athletic. Franco Martínez
Gijón - Barcelona. Pascual Teierina

SEGUNDA DIVISION

Castellón - Tarragona. Rabadán González
Sabadell - San Andrés. Acebal Pezón
Valladolid - Baracaldo. Bobé Frías
Mallorca - Leonesa Marticorena Aburuzaga
Huelva - BURGOS López Cuadrado
Alavés - Córdoba Sánchez Puevo
Barcelona At. - Cádiz. Olasagasti Echániz
Orense - Sevilla Cabezas Candela

TERCERA DIVISION (Grupo Segundo)

Getafe - MIRANDES. Rico Arqués
Eibar - Logroñés Gutiérrez Fernández
Béjar - Torrejón Abelairas Fernández
Salmantino - Osasuna. San José Veiga
Atl. Madrileño - Tudelano. Torres Jiménez
Michelín - Moscardó. García Escudero
R. Unión - Carabanchel. Joglar Cernuda
San Sebastián - Arganda. Alvarez Díaz
Pegaso - Gualalajara. Pes Pérez
Calahorra - Castilla Cangleta Argemi

PRIMERA CATEGORIA REGIONAL

Venta de Baños - Cacabelos
G. ARANDINA - Ciudad Rodrigo
Zamora - Sava
BURGOS PROMESAS - Bembibre
Peñaranda - Guardo
Cultural Promesas - Cuéllar
Ponferradina - Valladolid Promesas
Astorga - Medinense
La Bañeza - SAN JUAN MARVI
Toro - Benavente

APRENDIZ

NECESITA

Cooperativa Provincial Avícola

INTERESADOS, presentarse por la mañana en:

MATADERO DE AVES DE GAMONAL

(R. O. C. núm. 11.473)

CERVEZA DUNA

NECESITA

DISTRIBUIDORES

PARA PALENCIA, BRIVIESCA, LERMA, ARANDA DE DUERO Y ZONA DE INFLUENCIA

SE DESEA:

— Personas activas que en la actualidad posean negocio similar, depósito vehículos personal suficiente y reconocida solvencia

— Preferimos personas con experiencia en bebidas refrescantes y carbónicas.

— Trabajar el gremio de hostelería y alimentación.

SE OFRECE:

— Venta en exclusiva de nuestra cerveza especial DUNA.

— Compatible con otras distribuciones semejantes

— Apoyo económico comercial y publicitario Solamente embotellamos cerveza especial.

INTERESADOS escribir indicando amplia información de cuanto arriba señalamos a:

CERVEZAS DE VITORIA S A

Departamento Comercial (Ref. DISTRIBUIDORES) Ctra. Vergara, 3. VITORIA (CNS 3.724)

(R. O. C. Núm 11.184)

M.E.C.D. 2017

Pasando el rato

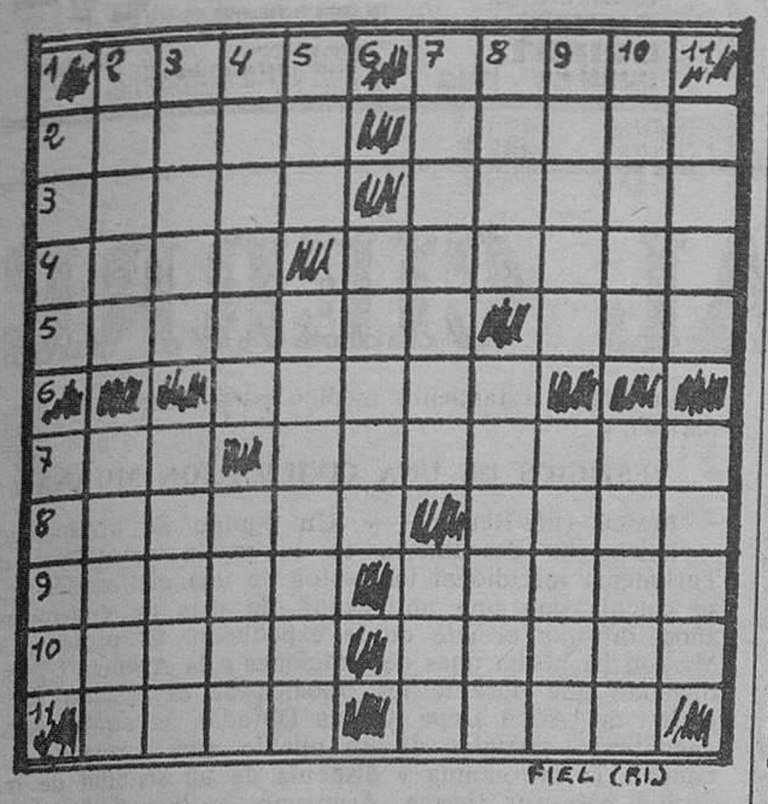

HORIZONTALES. — 1: Caudillo árabe. Desafía. — 2: Obedezco. Instrumento quirúrgico. — 3: Ignorantes. torpes. Instersticios entre las moléculas de los cuerpos. — 4: Labrar. Escarcha. — 5: Granos de maíz tostados y abiertos en flor. Pronominal. — 6: Abismos. — 7: Dignidad etíope. Organo del olfato (pl.). — 8: Contrario a la ética. Carente de valor. — 9: Mondad. Lugar en que encierran los toros que han de lidiarse. — 10: Diminuta. Puerto ruso en el Mar Negro. — 11: Rezas. Flor vistosa de suave fragancia.

VERTICALES. — 1: Casualidad. Tabaco en polvo. — 2: Planta acuática parecida al lirio. Agradable. — 3: Quitas la vida. Terreno donde se edifica. — 4: Repitas. Batracio. — 5: Chacó de fieltro con orejeras. Cobertizos para el ganado. — 6: Cabestro, ronzal. — 7: Descansar. Dios del trueno escandinavo. — 8: Dios griego del amor. Concilio religioso. 9: Arrojan. Sanes. — 10: Polo positivo de una pila o batería. Nombre de mujer. — 11: Agarraderos. Unica en su especie.

Solución al anterior:

HORIZONTALES. — 1: Eter. Rasa. — 2: Erina. Ecija. — 3: Rifas. Vagar. — 4: Agón. Rizado. — 5: Sínodos Nos. — 6: Sotas. — 7: Len. Lárices — 8: Aromos. Maní. — 9: Magas. Rumor. — 10: Ataco. Aloje. — 11: Olas. Tena.

VERTICALES. — 1: Eras. Lama. — 2: Erigí. Erato. — 3: Tifón. Nogal. — 4: Enanos. Maca. — 5: Ras. Dolosos. — 6: Rotas. — 7: Revisar. Rat. 8: Acaz. Simule. — 9: Sigan. Camón. — 10: Aiado. Enoia. — 11: Aros. Sire.

DIBUJOS CON SIETE ERRORES

Solución al anterior:

1: Ventana. — 2: Puesta. — 3: Vendaje. — 4: Línea de fiebre. — 5: Cejas. — 6: Gorro. — 7: Bolso.

MAQUINISTAS

para Bulldozer D-7 y para retroexcavadora necesito. Informes: Teléfono 22 60 32 (horas de oficina) y teléfono 20 11 05 (de 6 de la tarde en adelante)

(ROC. 11.226)

Y VA DE CUENTO...

—Este sombrero me hace parecer joven, es verdad; pero ¿no tendría otro que me hiciese más joven todavía?

—Si quiere usted pasar al departamento de gorros para recién nacidos...

—o—

Un judío está invitado a comer todos los domingos en casa de un acomodado correligionario suyo.

Uno de estos días se presenta acompañado de un joven que parece tonto y casi no saluda, pero que en forma decidida se sienta en la mesa.

—¿Quién es este joven? —pregunta, sorprendido, el anfitrión.

—Es mi yerno —responde el invitado—. Se casó ayer con mi hija y me he comprometido a darle de comer durante un año.

—o—

Si el ministro de finanzas francés, tuviera alguna duda de lo que piensan de los impuestos los contribuyentes, se le habría disipado hace unos días, al encontrar a una dama amiga.

—Nos mudamos de casa —le dijo la señora.

—¿No estaban bien en la otra?

—Sí; pero en la planta baja hay una oficina recaudatoria. No quiero que mis niños aprendan las palabrotas que allí se oyen durante todo el día.

—o—

—¿Estará usted muy contento de que le haya tocado el «gordo»?

—¡Figúrese! Como que ya no necesito casarme con su hija.

—o—

—Me han dicho que tu papá ha estado muy enfermo; ¿cómo sigue?

—Mucho mejor. Anoche ya lavó los platos.

—o—

—El marido. — ¿Seis vestidos? ¿A dónde vamos a parar? ¿Qué vas a hacer con seis vestidos?

—La mujer. — Encargarme seis sombreros.

En el garaje.

El mecánico: —¿Y el «auto» hace siempre ese ruido?

El propietario del coche: —Sólo cuando anda.

— oOo —

La vecina:

—¡Cómo vendría anoche mi marido, que entró en casa a cuatro patas!

La otra:

—Eso no es nada. La semana pasada el mío entró en seis patas..

—¿Cómo es posible eso

—Le llevaban entre dos amigos

EL ULTIMO GRITO DE LA MODA

Según los creadores de la moda y otros especialistas de estas cosas al gusto del día, París verá aparecer en el otoño algo que ya ha sido experimentado en América de los Estados Unidos.

Se trata ni más ni menos que de un minúsculo paraguas que puede usted instalarlo en su perro y que se abre automáticamente en cuanto caen las primeras gotas de lluvia

Es de confiar que este nuevo rasgo de la moda venga nacia aquí en la seguridad de que tendrá, por lo menos en estas tierras, una buena acogida. Los canes están de enhorabuena.

SE LO IBA A DECIR

El bueno de Nicomedes, que tiene una vista defectuosa, se le han estropeado las gafas, y sin pérdida de tiempo, se presenta en la tienda de un óptico.

—Quisiera unas gafas de miope —anuncia—. ¡Cinco dioptrías!

—No tenemos —le responden.

—Entonces, deme de cuatro.

—Tampoco tenemos...

—Pero, bueno, ¿qué clase de óptico es éste...?

—Se lo iba a decir, pero usted me atropellaba. Esta es una zapatería.

ULTIMAS VOLUNTADES

Mac Guines agonizaba. El notario acudió para registrar sus últimas voluntades. La mujer de Mac Guines asistía a la triste pero importante ceremonia.

—Aparte de sus bienes y de lo que posee en el Banco, ¿hay alguna otra cosa que desee hacer constar? —le preguntó el hombre de leyes.

—Bueno —dijo Mac Guines con voz débil—. Duncan Mac Kinon me debe 25 libras

—Bien —asintió la viuda en perspectiva.

—Murdock Mac Millan, me debe 18 libras.

—Sensato hasta el fin —murmuró la esposa.

—A Ronald Mac Gregor le debo 150 libras.

—¡Dios mío! ¡Está delirando! —exclamó la señora de Guines.

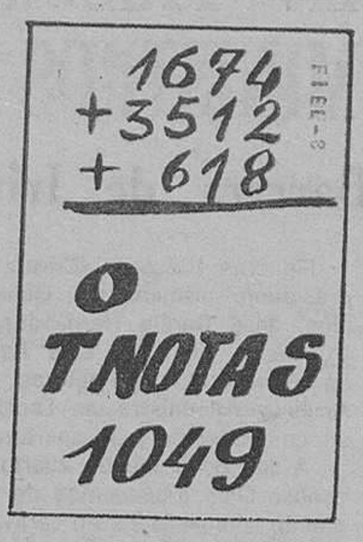

¿Cuántos socios tiene el Club?

Solución al anterior:

Sólo los internados

ENTARIMADOS
VESTA
Teléfono 225401

La CHISPA de Olmo

HOROSCOPO DEL PROFESOR SESMA

(Semana del 30 de Septiembre al 6 de Octubre)

ARIES (del 21 de Marzo al 20 de Abril). — Guíese principalmente por la intuición o la inspiración, dejando al margen el puro razonamiento lógico. Confíe en sus predestinaciones. Sorpresa sentimental. Llegada de alguien. FRENE A TIEMPO.

TAURO (del 21 de Abril al 21 de Mayo). — Cuide mucho lo que firma y sus compromisos. No se anticipe y haga las cosas con lentitud, progresivamente, paso a paso, pisando tierra firme por decirlo así. Duda resuelta. Compra bien realizada. ACTUE CON AMPLITUD.

GEMINIS (del 22 de Mayo al 21 de Junio). — Riesgo de caprichos, Incostancias y espejismos. Evite compras y compromisos que puedan demorarse al menos por un día. Evite la impaciencia a toda costa Decepción amorosa. Nueva amistad. Noticias. SEA AGIL.

CANCER (del 22 de Junio al 22 de Julio). — Riesgo de ilusiones sin fundamento real. No se deje arrastrar por la imaginación y la emotividad. Evite también desconfianzas absurdas. Inutilidad de una insistencia. Compra caprichosa. SEPA ESPERAR.

LEO (del 23 de Julio al 23 de Agosto). — Sea ágil y amplio. Vea las cosas desde múltiples puntos de vista y en forma panorámica, para evitar las desproporciones y las cosas de orden secundario Inspiración acertada. Encuentro oportuno. Aventura SEA AMPLIO

VIRGO (de. 24 de Agosto al 23 de Septiembre). — No interfiera y confíe, evitando la cuesta arriba y en general todo lo difícil. Siga lo asequible, lo fácil, lo próximo, lo sencillo Divergencia familiar. Novedad sentimental. Apresión. EVITE LA OCIOSIDAD.

LIBRA (del 24 de Septiembre al 23 de Octubre). — Aplique el lema de dividir para vencer. Sea diplomático, hábil, y no sea excesivamente hablador aunque tenga oportunidad y acierto en ello Sea reservado y prudente. Novedades amorosas. Disputa familiar Proyecto interesante. ESQUIVE LOS PROBLEMAS.

ESCORPIO (del 24 de Octubre al 22 de Noviembre). — Cuide de las complicaciones amorosas o sociales. Sepa estar sólo en sus aficiones durante varias horas. No le convienen imprevistos ni mucho menos aventuras. Interpretación equivocada. Espera Dudas SEA CONSTANTE.

SAGITARIO (del 23 de Noviembre al 21 de Diciembre). Apunte bien antes de disparar y no confíe en la improvisación ni confíe en la suerte, sobre todo, en lo último del proceso. Ausencia Dificultad económica. Exito amoroso. GUIESE POR EL SENTIMIENTO.

CAPRICORNIO (de 22 de Diciembre al 20 de Enero). — Guíese por la simpatía y actúe de acuerdo con los hechos y en un sentido de afinidad y rápida adaptación. Olvídese en lo posible de sus propias intenciones Imprevistos. Fiestas

ACUARIO (del 21 de Enero al 20 de Febrero). — Riesgo de cometer errores sobre todo por precipitación. Procure no familiares. Complicación. ACTUE CON PRUDENCIA.

llegar tarde y sea amable y muy atento con las personas que en un sentido o en otro pueden interesarle Contrariedad. Tramitación enojosa. BUSQUE APOYO.

PISCIS (del 21 de Febrero al 20 de Marzo). — Riesgo de chascos y pérdidas. No sea confiado y procure no estar en situaciones poco habituales o con gente dudosa o que desconoce. Contrastes de humor y de suerte. Novedad social. Imprevistos. SEA DIPLOMATICO.

(Colaboración FIEL, Servicios Especiales de EFE).

DON CELES Por OLMO

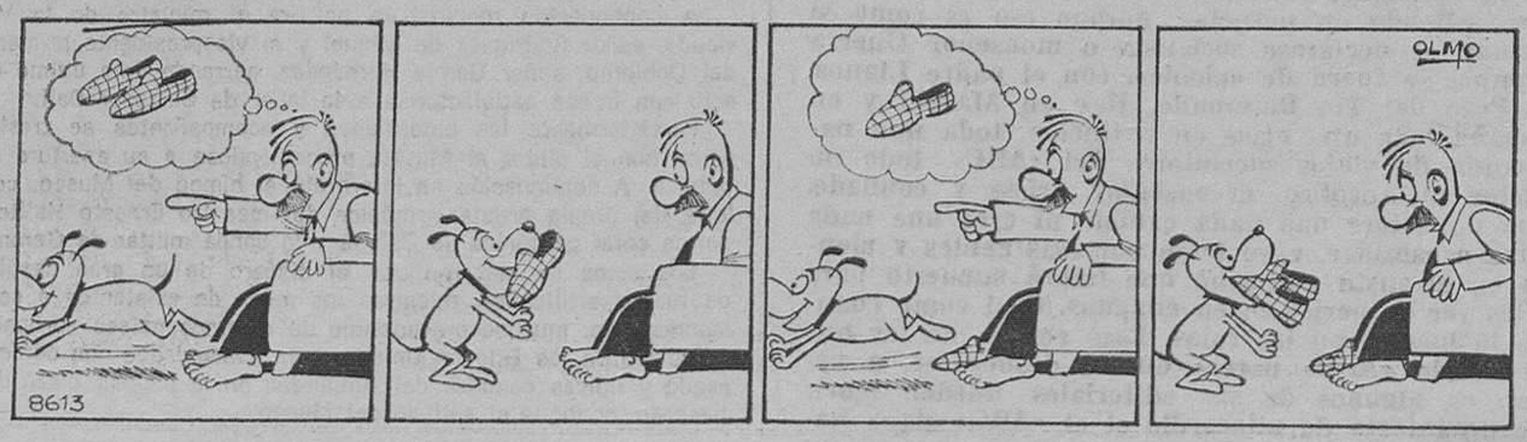

M.E.C.D. 2017

Diario de Burgos

FUNDADO EN 1891

ORIENT
EL JAPONES INVENCIBLE

EXCLUSIVA EN ESPAÑA
EMBEE
ORIENT
APARTADO 2010 - MALAGA

Distribuidor exclusivo para las Zonas de Valladolid, León, Zamora, Salamanca, Palencia y Burgos:
D. Ricardo Fernández Baladrón
C/. Bailén, 2-6.º-Tlf. 228463-Valladolid

CRONICA DE MADRID

Por Francisco UMBRAL

EN PAÑOS MENORES

MADRID.- (De nuestra Redacción «S»). El otro día, como ustedes saben, salió el «ABC» a la calle, en paños menores. Unos conflictos laborales en los talleres del periódico impidieron arropar el diario en sus famosas páginas de hueco, que como un gabán de pieles que confiere dignidad a ese vicio nacional que es el «ABC».

Y digo lo de gabán porque un escritor madrileño me contaba una vez lo que le pasó al empezar a trabajar en la gran casa arábigo-andaluza de la calle de Serrano:

—Verás, escuché cómo un jefe le decía a su secretario: Llame al ujier para que me ponga el gabán. Y comprendí que había entrado en un mundo de ujieres y gabanes.

Bueno, pues el otro día fallaron, no los ujieres, sino los gabanes, y el «ABC» salió democrático, en camiseta, alegre y faldicorto. Y sin la grapa. Otro profesional explicaba así el éxito nacional continuado del «ABC»:

—No, no son los articulistas, ni Pemán, ni el tono ponderado del periódico, ni el carácter monárquico. El secreto del «ABC» es la grapa.

Efectivamente, otros periódicos desgrapados, se van de las manos, se deshacen, y eso les quita importancia y seriedad a lo que dicen, porque ellos solos se despluman. Pero el «ABC» le pone a todo una grapa de seguridad, de autoridad, de rigor, una grapa de prestigio que tiene mucho efecto y eficacia entre los lectores, sobre todo entre los de la clase alta, entre las marquesas que lo leen en la cama. El «ABC» amartilla con su grapa las ideas, pinza los conceptos, sujeta las informaciones, y así es cómo ha conseguido que miles de españoles crean más o menos, en su fondo y en su forma.

Pero yo creo que lo del «ABC», dado que es un vicio nacional, como dijo Marañón, y, en todo caso, una constante nacional, no debe dejarse al libre entendimiento de la empresa y los obreros, sino que el Gobierno debe tomar cartas en el asunto y evitar que el «ABC», tan ponderado y grave, vuelva a salir a la calle en paños menores. El «ABC» ha hecho ayer «streaking» periodístico, ha corrido por el país en pernetas, y eso no le conviene a la empresa, a lo que representa ni a lo que transmite.

He imaginado a las marquesas que reciben el «ABC» por las mañanas, en sus palacetes de la Castellana, estremecidas y al borde del soponcio, pidiendo las sales, presas de alferecía, al ver que el «valet» les pasaba en bandeja de plata, un cuaderno de hojas como para envolver la pescadilla, sin la dignidad de la portada ni el rigor ideológico de la grapa.

¿No estará Torcuato Luca de Tena, hombre imprevisible e inquieto, haciendo terrorismo entre sus lectores y, sobre todo, entre sus lectoras? ¿No será todo un invento para sacudir el alma y avivar el seso de una clientela que cree vivir en el mejor de los mundos posibles? Es como si el propio Torcuato, siempre inesperado y sorprendente en periodismo, se hubiera presentado en «meyba» en la alcoba de la señora marquesa, con el impecable Pedro de Lorenzo (que acaba de sacar el primer tomo de sus tersas obras completas) y el agresivo Luis María Ansón, director adjunto y subdirector respectivamente, a más del discreto Jesús Revuelta, todos ellos, como los tres mosqueteros del periodismo madrileño, que también eran cuatro, subiendo a los palacios y bajando a las cabañas, donjuanes de la madrugada nacional.

El Gobierno, ya digo, debe evitar que el «ABC» siga saliendo en pernetas, porque eso es como si Pemán se declarase socialista o monseñor Guerra Campos se fuera de «picnic», con el padre Llanos, al Pozo del Tío Raimundo. Hay en Madrid y en España toda una clase en extinción, toda una parroquia de viejos sucriptores del «ABC», todo un sector melancólico, crepuscular, triste y confiado, que no quiere que nada cambie ni cree que nada vaya a cambiar, y yo temo por esas gentes y pienso en el susto matutino que habrá supuesto para ellos ver su periódico en enaguas. Casi como cuando lo incautaron los rojos. Esas gentes, de las que el propio «ABC» parece querer desprenderse, a veces, en algunos de sus editoriales, pueden morir de un infarto de miocardio si el «ABC» sigue haciendo «strip-tease». Por si tenían poca cruz con la misa en castellano y el hijo progre, ahora les sale el «ABC» sin faldas y a lo loco. A mí, lo de ayer me parece que pasará a la historia.

NOTICIAS AL CIERRE

• INUNDACIONES EN MEJICO

Tampico (Tamaulipas, Méjico) (Efe). — Más de veinte poblados de esta región del Sur de méjico se encuentran totalmente inundados a raíz del desbordamiento del río "Panuco" uno de los más caudalosos de Méjico, y el número de damnificados es de 20.000, de acuerdo a los informes oficiales. Entre las zonas inundadas se encuentran 50.000 hectáreas de pastizales, 8.000 sembradas con maíz, 13.000 con caña de azúcar y otras extensiones que contienen cultivos diversos.

• LES DEVUELVEN A SUS HIJOS

Roma (Efe). — Tras una huelga pública de hambre de 18 días en Roma, dos matrimonios rumanos consiguieron que el Gobierno rumano concediera visados de extradición a los cinco hijos de los dos matrimonios. No obstante, los hermanos Sergiu y Corneli Constantinesco, de 32 y 29 años dijeron que continuarían su huelga de hambre con sus esposas María, de 28 años y Sandica, de 25, hasta que se reúnan con sus hijos. Se les concedió asilo político en Italia en Mayo, pero el Gobierno rumano se negó a permitir que sus hijos se reunieran con ellos. Millares de italianos y turistas extranjeros han firmado apoyando su petición.

• OCHENTA MUCHACHOS BLOQUEADOS POR LA NIEVE

Susa (Italia) (Efe). — A consecuencia de una violenta precipitación de nieve, ochenta muchachos pertenecientes a varios grupos de "Boy scouts" han quedado bloqueados en un refugio situado en el monte Tabor, cerca de la localidad piamontesa de Susa. Los muchachos habían iniciado la excursión acompañados por dos sacerdotes, pero al llegar al refugio "La Miniera" situado a 2.000 metros de altura, fueron sorprendidos por la intensa nevada. Uno de los sacerdotes consiguió descender al valle de Stretta al cabo de varias horas de extenuante marcha, y dio la voz de alarma para que pudieran organizarse las primeras patrullas de rescate.

• TITO, ENFERMO

Belgrado (Efe). — De fuente oficial se anncia hoy en Belgrado que el presidente yugoslavo, Tito, se someterá "a un breve tratamiento médico para cuidar una ligera ciática".

• VESTIGIOS DE UNA CIVILIZACION MILENARIA

Moscú (Efe-Reuter). — Un equipo de arqueólogos soviéticos ha descubierto en la región montañosa de Turkmenia meridional los restos de una civilización que se calcula con una antigüedad de más de cuatro mil años, informa el jefe de la expedición. El profesor V. Masson ha hecho unas declaraciones a la Agencia "Tass", diciendo que durante los trabajos de excavación en la región del Altyn Depe (Colina Dorada), su equipo había encontrado vestigios de un pueblo muy avanzado que conocía la astronomía y disponía de un sistema de irrigación para sus tierras. Asimismo, se han desenterrado unas treinta clases diversas de piezas de cerámica, una rueda de alfarero y un horno de dos fuegos, así como piezas de joyería de complicada elaboración. Sin embargo, a pesar de su evidente habilidad artesana y de su avanzada civilización, todo parece indicar que los habitantes del lugar no habían conseguido desarrollar un sistema de escritura.

• IRAN HARA INVERSIONES EN CUATRO PAISES

París (Efe). — El primer ministro iraní, Amir Abbas Hoveida, ha anunciado hoy en París que su país realizará importantes inversiones en Francia, Alemania, Australia y Nueva Zelanda. «Creo —declaró en una entrevista en la televisión francesa— que Irán debe ayudar a los países necesitados, ya sea a los desarrollados que necesitan actualmente dinero líquido o a las naciones en vías de desarrollo». Hoveida estimó que los intereses de los países productores de petróleo y los de los consumidores son ahora «papeleos» ya que el elevado precio del petróleo se refleja en los productos agrícolas e industriales que los productores compran a los países ricos. «Me imagino, añadió el ministro, que hay soluciones para impedir que esta inflación adquiera proporciones catastróficas y tanto nosotros como los países industrializados tenemos el mismo interés en detenerla». El primer ministro afirmó por último que Irán será dentro de una generación «una de las cinco grandes potencias del Mundo».

INAUGURACION DEL TEATRO MUSEO DALI EN FIGUERAS, CON ASISTENCIA DE LOS MINISTROS DE LA GOBERNACION Y VIVIENDA

Barrera de Irimo y Fernández Cuesta, a Washington

Figueras (Gerona) (Cifra). — Bajo la presidencia del vicepresidente primero del Gobierno y ministro de la Gobernación, José García Hernández, a quien acompañaban el ministro de la Vivienda, Luis Rodríguez de Miguel, subsecretario de Gobernación, directores generales de Agricultura, Bellas Artes y Administración Local, así como otras personalidades, se ha procedido a la apertura oficial del «Teatro Museo Dalí».

A las ocho menos cuarto de la noche Salvador Dalí y su esposa Gala procedentes de Port Lligat, llegaron a esta ciudad siendo acompañados en caravana hasta el Ayuntamiento por gran cantidad de personas que le tributaron un entusiástico recibimiento, interviniendo en él grupos de «majorettes», bandas de música gigantes y cabezudos y un elefante.

En la Casa Consistorial el alcalde, Pedró Giro Brunet, en unión de los ministros dio la bienvenida al matrimonio Dalí, acompañándoles a continuación al salón de sesiones donde en primer lugar tuvo efecto el acto oficial de entrega de las obras del Museo por el Ministerio de la Vivienda al Ayuntamiento de Figueras. Después y tras la lectura de la correspondiente acta del acuerdo tomado hace poco más de un año por el Municipio, el señor Giro impuso al pintor la medalla de oro de la ciudad, regalando asimismo un artístico y valioso espejo a Gala.

Salvador Dalí, visiblemente emocionado, agradeció todas las atenciones, manifestando, entre otras cosas, que Franco le dijo una vez que este Museo debía ser la meca del Arte Contemporáneo y que él está dispuesto a dedicar el resto de su vida con el fin de que el deseo del Generalísimo se vea cumplido. También se refirió a Gala, su esposa, diciendo que ella originaria de la Santa Rusia, había sido una auténtica heroína al guardar dos obras cada año pintadas por Dalí para el Museo, que pasará a ser propiedad del Patrimonio Nacional.

Por otra parte, dijo el pintor que el Centro espiritual de Europa, a partir de este momento, se halla debajo de la cúpula del Museo Dalí y que tal como quería el malogrado arquitecto del mismo, Emilio Piñero y él, dicha cúpula la dedica a los Príncipes de España.

A continuación tomaron la palabra el ministro de la Vivienda, señor Rodríguez de Miguel y el vicepresidente primero del Gobierno, señor García Hernández, cerrando éste último el acto con frases satisfactorias a la labor de Salvador Dalí.

Posteriormente las autoridades y acompañantes se trasladaron con el pintor al Museo, procediéndose a su apertura al público. A continuación se interpretó el himno del Museo, con letra del propio artista y música del maestro Ernesto Halfter, por la coral polifónica de Calella y la banda militar de Gerona.

Los actos se cerraron con el disparo de un gran castillo de fuegos artificiales, mientras los miles de asistentes a esta inauguración, muchos procedentes de diversos países europeos e incluso de los Estados Unidos, eran obsequiados con cordero asado y típicas comidas del Ampurdán en la popular plaza del pescado, contigua al edificio del Museo.

ESTANCIA EN LA CORUÑA DEL MINISTRO DE EDUCACION Y CIENCIA

La Coruña (Cifra). — El ministro de Educación y Ciencia, Cruz Martínez Esteruelas, ha presidido hoy diversos actos en La Coruña.

El señor Martínez Esteruelas presidió la clausura del Concurso de Formación Profesional que se ha celebrado estos días en La Coruña, en la Universidad Laboral, e hizo entrega de los diplomas a los ganadores, los cuales, dentro de unos días, recibirán las medallas a que se han hecho acreedores en el transcurso de un acto a celebrar en Madrid.

El ministro de Educación y Ciencia presidió también la clausura de una exposición de material didáctico, en la misma Universidad, que estuvo abierta durante el tiempo en que se llevó a cabo el concurso. Asimismo presidió la inauguración de trabajos premiados en el concurso.

BARRERA DE IRIMO, A WASHINGTON

Madrid (Logos). — De «serpientes de otoño», que no tiene ningún fundamento, ha calificado el ministro de Hacienda, señor Barrera de Irimo, las noticias publicadas recientemente sobre una posible emisión de deuda pública de 30.000 millones de pesetas, al 9,5 por 100 de interés.

El ministro de Hacienda, ha salido al mediodía de hoy camino de Washington para asistir a la reunión anual del Banco Mundial y del Fondo Monetario Internacional. Acompañaban al señor Barrera de Irimo, el director general de Política Financiera, secretario general técnico del Ministerio, presidente del Instituto de Crédito Oficial, y director de Relaciones Externas.

Sobre la balanza de pagos, española dijo que su marcha es satisfactoria si recordamos los pronósticos pesimistas hechos a primeros de año. El déficit es importante y las dificultades para acrecentar nuestra participación en los mercados exteriores son cada vez mayores.

Sobre la situación de la bolsa comentó que aunque su marcha no vaya a ser alcista parece que será segura y señaló que las acciones eléctricas recibirán, probablemente, un apoyo.

Para las reuniones del Banco Mundial salió también en el mismo avión que el ministro de Hacienda, el ministro de Comercio, don Nemesio Fernández Cuesta, al que acompañaban el secretario general Técnico del Ministerio y el jefe del Gabinete del ministro.

XXXVIII ANIVERSARIO DE LA LIBERACION DE EL ALCAZAR

Toledo (Logos). — En el patio del baluarte y ante la imagen de Santa María de El Alcázar, ha sido oficiada una misa de campaña con la cual han culminado los actos conmemorativos del XXXVIII aniversario de la liberación de El Alcázar de Toledo.

Los actos estuvieron presididos por el general don Enrique Gastesi vicepresidente del Patronato de El Alcázar, estando acompañado por los generales Carreño y Alvarez Rodríguez, gobernador civil de Toledo, presidente de la Audiencia y presidente de la Hermandad de El Alcázar.

M.E.C.D. 2017

moban, muebles y confort también para la provincia.

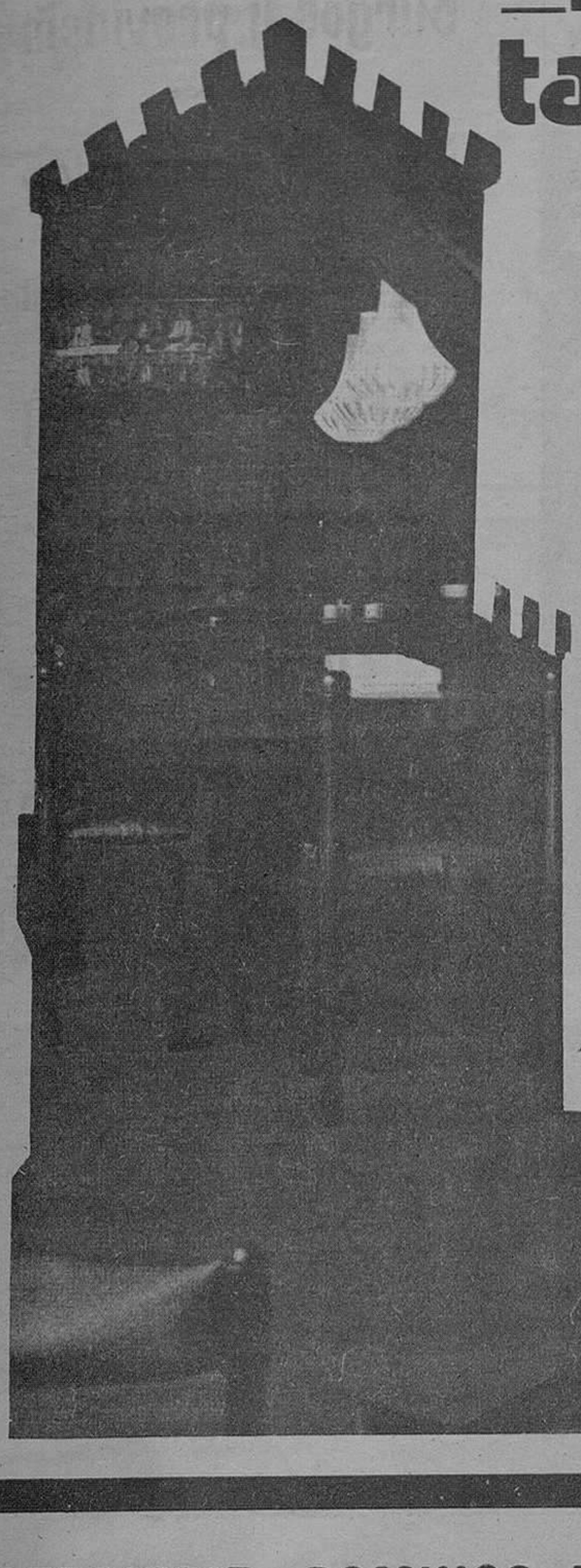

moban

CONCURSO PROVINCIAL «EL CONFORT DE LA CASA RURAL»
en colaboración con la Jefatura Provincial del Movimiento

GRANDES PREMIOS DE MUEBLES MOBAN

1.º Premio: Don Julio Berzosa Berzosa. HONTORIA DEL PINAR
2.º Premio: Don Alejandro González Angulo. TRESPADERNE
3.º Premio: Doña M.ª Carmen Cárcamo Zuazo. CASTILDELGADO

Moban da las gracias a los numerosos participantes e invita a toda la provincia a visitar su exposición de muebles, con servicio, precios de fábrica y 24 meses para pagar sin recargo. Moban en sus 2 comercios: Avda. Generalísimo, 8 y calle Calzadas, 5

CASTROJERIZ, DOMINGO POR LA TARDE

Por Alfonso SALGADO

La verdad es que a mí ciertas cosas me importan un rábano. No tengo nada contra el hecho de que en un momento determinado, hace mil años o diez minutos, ¿qué más da?, se produjeran, haya quien se sienta con motivos para hinchar el pavo y que las canten poetas y pongan los ojos en blanco todos los narcisistas de la Historia, la mar de respetable ella, pero que, oiga, ahí está y no hay guapo que la mueva.

Así las cosas, con pensamientos tan perversos, me fui hace dos domingos a Castrojeriz, del que hay que hablar porque sí y mire usted que mejor es no venirse con preguntas.

Allí, de sopetón, a un servidor le dijeron que hace cosa de mil años (y no los diez minutos apuntados), llegó la voz de un Conde (creo que Garci-Fernández, pero no lo tome al pie de la letra, por si acaso) anunciando que todo aquél que tuviera dinero para comprarse un caballo y un escudo, se hacía caballero. Mire, amigo, si la historia es así, que así se queden las cosas. Si es de forma diferente, pídale explicaciones a quien sea, menos a un servidor, que amén de que las glorias pasadas, si no le dejan frío, más bien se le acercan lo suyo, no se me dan los acontecimientos de hace mil años. Me puse a pensar si con eso de tener medios para el caballito y el escudo, pudo ocurrir que uno de mis antepasados se quedara sin el título por andar a la cuarta pregunta, con lo que a estas horas no tengo un árbol genealógico más nutrido que el listín de teléfonos, lo que si no tiene demasiada importancia, es la mar de aparente a la hora de encargar tarjetas de visita. En fin, amigo, Castrojeriz celebra mil años del Fuero ese y es buen motivo, pese a todo, para venirse con su nombre y con sus hombres hasta este rincón de su DIARIO dominguero.

Por si le valen las metáforas, le diré: Castrojeriz cae según va usted, lo mismo que a Roma, hacia cualquier parte. Está allí, entre colinas que a medida se les acerca el automóvil, uno no las entiende. Una vez que se ha metido por los entresijos del lugar, las ve claras, clarísimas: los montes de alrededor se quedaron pelados, sin carne con que mitigar el empacho de sol, porque miraron un día hacia el pueblo (o la villa, que a mí me da tanto así), lo contemplaron cuajadito de gloria y se quedaron tiesos de espanto, de soberbia, de envidia y de todo lo demás que puede producir Castrojeriz, el mismo que ha levantado dolor de cabeza con su nombrecito, que dicen nacido por culpa de un tal César (¿lo recuerda, arreglando los intereses de Roma por estos pagos?) o de un tal Sigerico, el godo que de haber bautizado el lugar, lo haría de paso más joven. Servidor se queda con César, que es más apañado a la hora de presumir de antecedentes. Y se queda porque sí, porque de todas formas, las cosas se quedan como están.

Llega uno a Castrojeriz, llega pasmado por aquello de que tomó uno de los mil caminos que se le acercan y hubo de pasar por las ruinas del Convento de San Antón. ¡Señor, qué ruinas! Después de haberlas visto, ¿habrá alguien que hable de otras ruinas? El pueblo, mientras los chicos con su alcalde que se llama Angel Ruiz Garrastachu y es alcalde polivalente, por aquello de que lo mismo le enseña Castro con más precisión que un "cicerone" profesional, como le convence para que escriba del milenario ese o le suelta una teoría económica que empieza: "En su día, este pueblo tenía tantas ovejas, que uno sólo de sus vecinos contaba (se conoce que cuando tenía tiempo, oiga) hasta dieciocho mil. Ahora, con eso de que los pastores se suben a la parra...". Etcétera. Luego le habla de que la solución está en estabular ganado vacuno y muchas más cosas. En fin, el pueblo estaba tranquilamente atento a la partida en una de las cafeterías, que las hay y buenas, mientras el alcalde jugaba al fútbol con su equipo deportista y no municipal. No me haga usted caso, pero creo recordar que Castrojeriz, con alcalde y todo, perdieron el partido. Yo me fui en busca de lo mío: de este asunto del milenario que ahora se traen entre manos. Carlos Abril del Diego, que estudia Magisterio y sabe lo suyo de su lugar, me dijo de sopetón:

—Aquí tienes un pueblo que se muere.

En fin, Castrojeriz, como todo Burgos y como toda Castilla, se está muriendo hace un montón de siglos. Debemos tener más vida que una manada de gatos.

Pero, ¿se muere Castrojeriz? De la mano del alcalde, al filo de un atardecer que habría que verlo para creerse tanta luz, tanta belleza y tanto todo lo demás, nos fuimos a ver el pueblo. ¿Que esto se muere? Si nos dejamos morir Castrojeriz, si nos dejamos que se lo lleve el viento malo de la economía, aquí tiene que morirse el Mundo entero de vergüenza. Habrá, si llega el caso, que aplicar a las paredes, a las cuestas, a los paseos, a las cafeterías, al campo de fútbol y hasta el recuerdo, la "tau" milagrosa que en otro tiempo debió tener mejores efectos que la penicilina por estas tierras.

¿Morirse Castro? ¿Morirse los tapices de Santo Domingo (los que primero robaría un servidor, de entrarle la tentación, el museo parroquial (oiga, ¿por qué parroquial, si tiene categoría para tener un adjetivo mucho más grande?), la Colegiata y su "Visitación" de Mengs, San Juan, las laderas, los paseos, el proyecto de estabular vacas, el recuerdo de los miles de ovejas y la voz de un muchacho que le suelta a uno: "Aquí tienes un pueblo que se muere?".

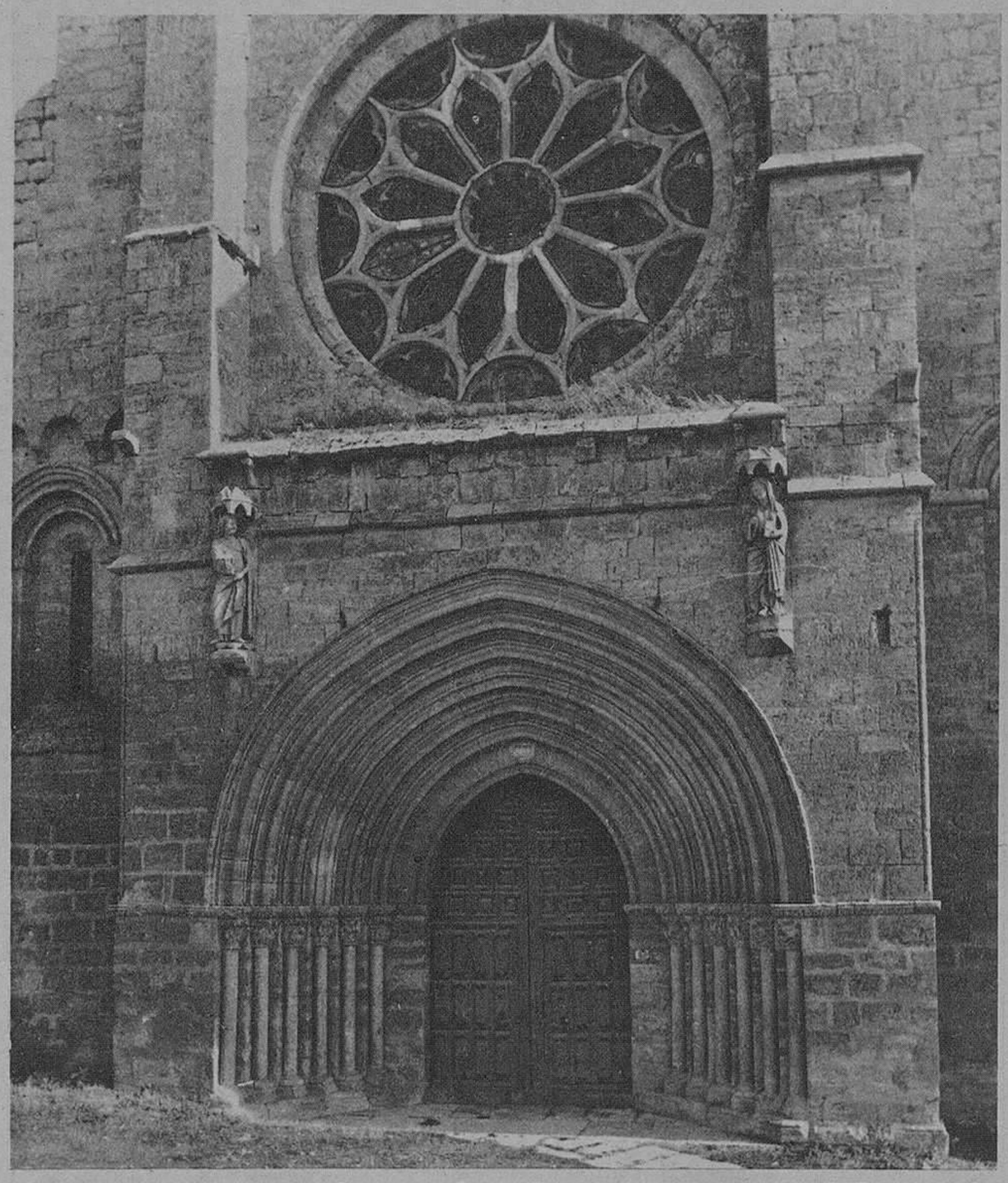

Castrojeriz no se va a morir porque a todos, sin excepción, nos queda mucho de vergüenza, mucho de recuerdo y, mire, amigo, hasta mucho de nostalgia.

Ahora le entran ganas al calendario y se salta con el Fuero de la caballería villana. Mejor que mejor. Dar a ciertos rectores motivos para que se recreen en la Historia, es buen tema para que de paso se les recuerde la situación actual de los hechos, de las realidades. Vamos a celebrar el milenario ese. Ahora que ya no sirven ni caballo ni escudo, le echamos una ojeada al recuerdo, sacamos a relucir la Historia, tentamos a la memoria para que nos diga de cómo hasta hace poco, en Castro había quien habitaba cuevas, y nos dejamos de cuentos a la hora de decidir que aquí, con César, con Sigerico o con el "sursum corda", lo que hay que conseguir es que el pueblo se levante, que tenga los habitantes que debe tener y que mejor conservan los monumentos varios miles de vecinos que los pocos que le van quedando al pueblo, que, oiga, cae la mar de hermoso a cualquier hora, pero si le entran dudas, váyase hasta allí, recree la vista en sus tesoros, hágase paseante de sus calles que se quedaron con las ganas a la hora de conquistar las cumbres peladas y luego diga. (Foto Fede)

M.E.C.D. 2017

Chapa Sapely.
Color Marfil.
Acabado mate.
Todos los interiores van terminados en-chapa alki, laca mate.

MEDIDAS	*Frente*	*Alto*	*Fondo*
Armario en 4 puertas	*200*	*200*	*56*
Armario en 3 puertas	*153*	*200*	*56*
Camas de 90 y 105 cm.			
Camas de 120 y 135 cm.			
(con repisa de cabecera y mesita)			
Comodín	*106*	*56*	*35*
Mesita	*54*	*56*	*35*

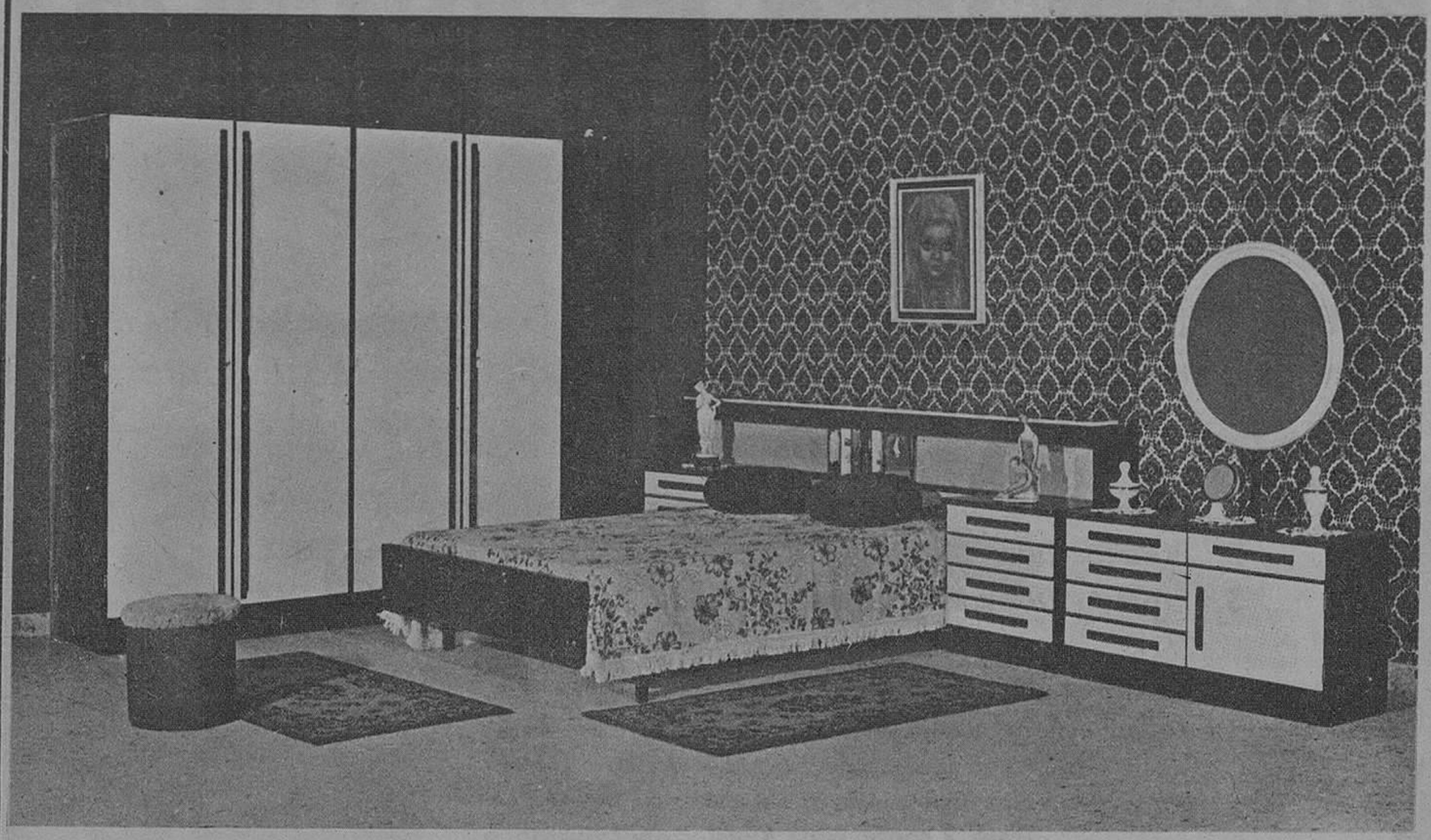

Promoción para Burgos y provincia

Nuestra fabricación ha creado esta oferta especial

ESTE MAGNIFICO DORMITORIO SOLO CUESTA... 26.304 PTS.

Está fabricado a lo GRANDE, para conseguir precios PEQUEÑOS.

MUEBLES MORAL CAYUELA

Adquiéralo en:
C/. SAN FRANCISCO, 133
y
CARRETERA LOGROÑO

"la ciudad del mueble"

desafían al mal tiempo,
llevan prendas
EL BUFALO

C/ VITORIA - 5

EXPOSICION DE ARTE

TAGRA

VITORIA, 13 - BURGOS TELEFONO 20 28 52

JESUS INFANTE

ACUARELAS

Del 1 al 12 de Octubre

HORAS DE VISITA: Laborables de 11 a 2 y de 6 a 9
Festivos de 11 a 2 ENTRADA LIBRE

M.E.C.D. 2017