Diario de Burgos

FUNDADO EN 1891

Domingo, 23 de Junio de 1974 — Precio del ejemplar: 8 pesetas

ULTIMAS FORMAS EN MOBILIARIO MODERNO

BOY'S

para todas las edades y todos los públicos

Av. de los Reyes Católicos 11

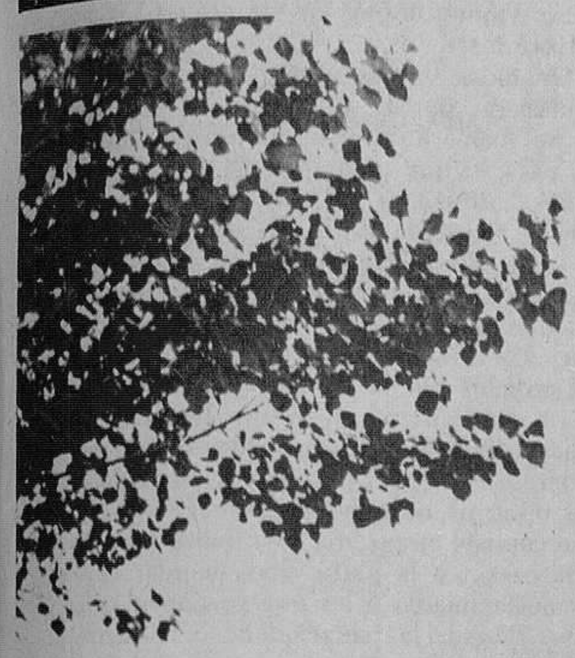

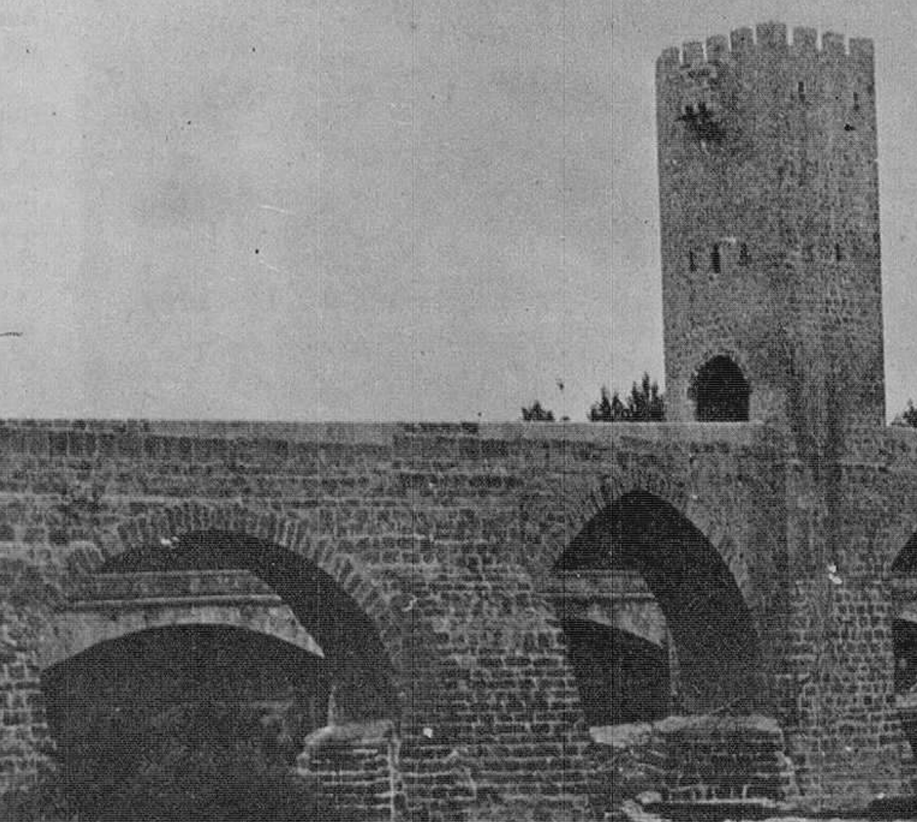

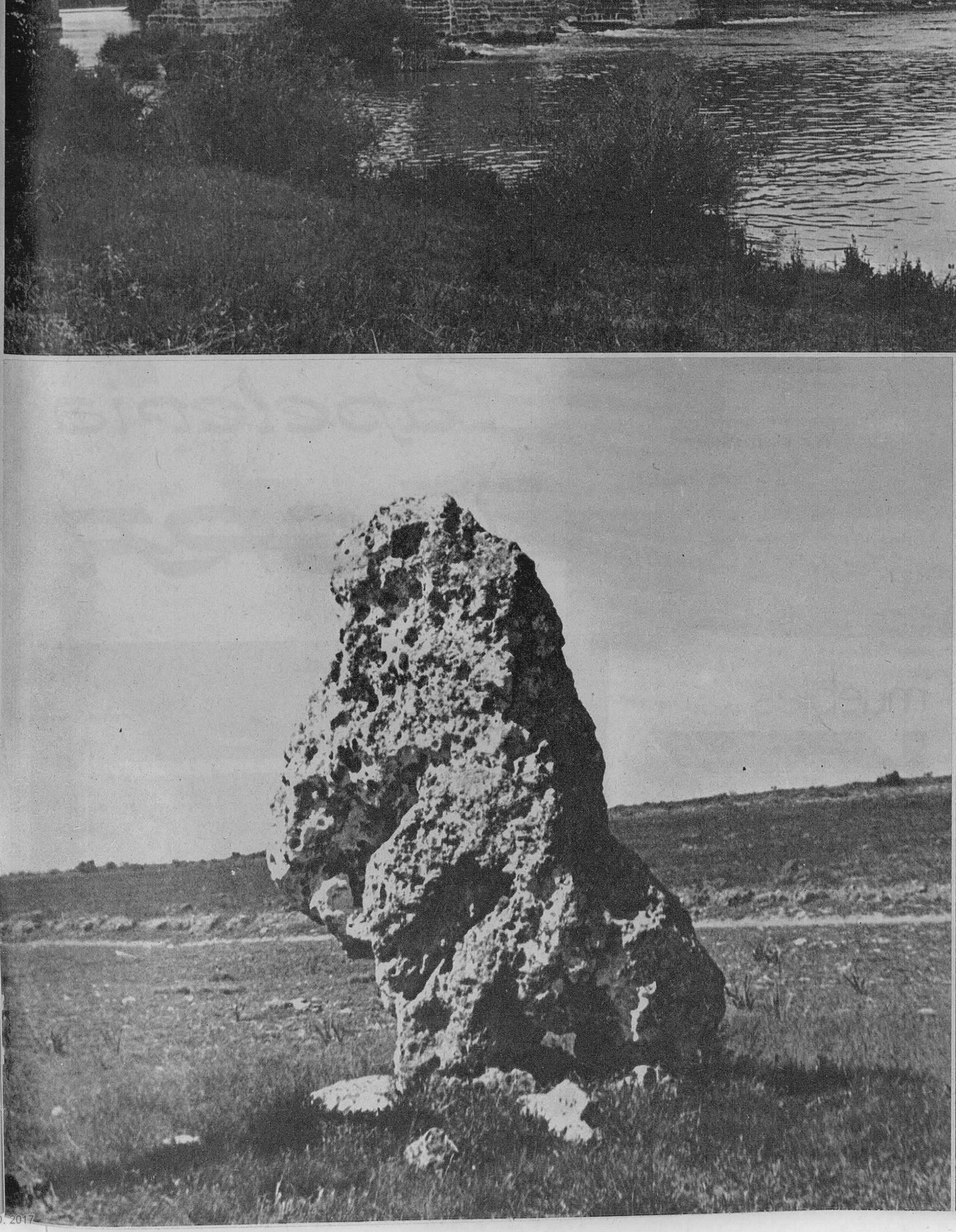

BURGOS HISTORIA Y ARTE

Veran ustedes: según los cánones, esta semana la página se quedaba para la capital. Lo que ocurre es que si se les presta mucha atención a los cánones esos, pues ocurre nos hacemos conservadores, cosa que está bien cuando se trata de conservar algo que merezca la pena. Así que viendo, con los ojos hacia el Norte, este puente que se inaugura tal día como hoy (pues claro, en Frías, amigo del alma. ¿Dónde, si no?), hay que hacerle caso a la cámara de "Fede", reflejar lo contento que tiene que sentirse el Ebro al dejarse atravesar por obra tan bonita y abandonar pamplinas de ritmo, vez y turno. No rompe, amigo del alma, el orden de su colección. La hace más rica. Eso es todo.

Y ya, metidos en el berenjenal de la actualidad, aquí queda un menhir con historia de ahora mismo. A saber: ubicado en el Páramo de Masa, el monumento megalítico (enhiesto y solitario dice de él un papel que tenemos delante. Y es cierto) ha sido localizado en Villalta por el grupo de "misión rescate", del Colegio de La Salle. Premio de Plata de R. TV. Española para los chicos. Y riqueza para nuestro largo tesoro de la provincia.

M.E.C.D. 2017

¿Le hacemos un funeral a la provincia?

Por Alfonso Salgado

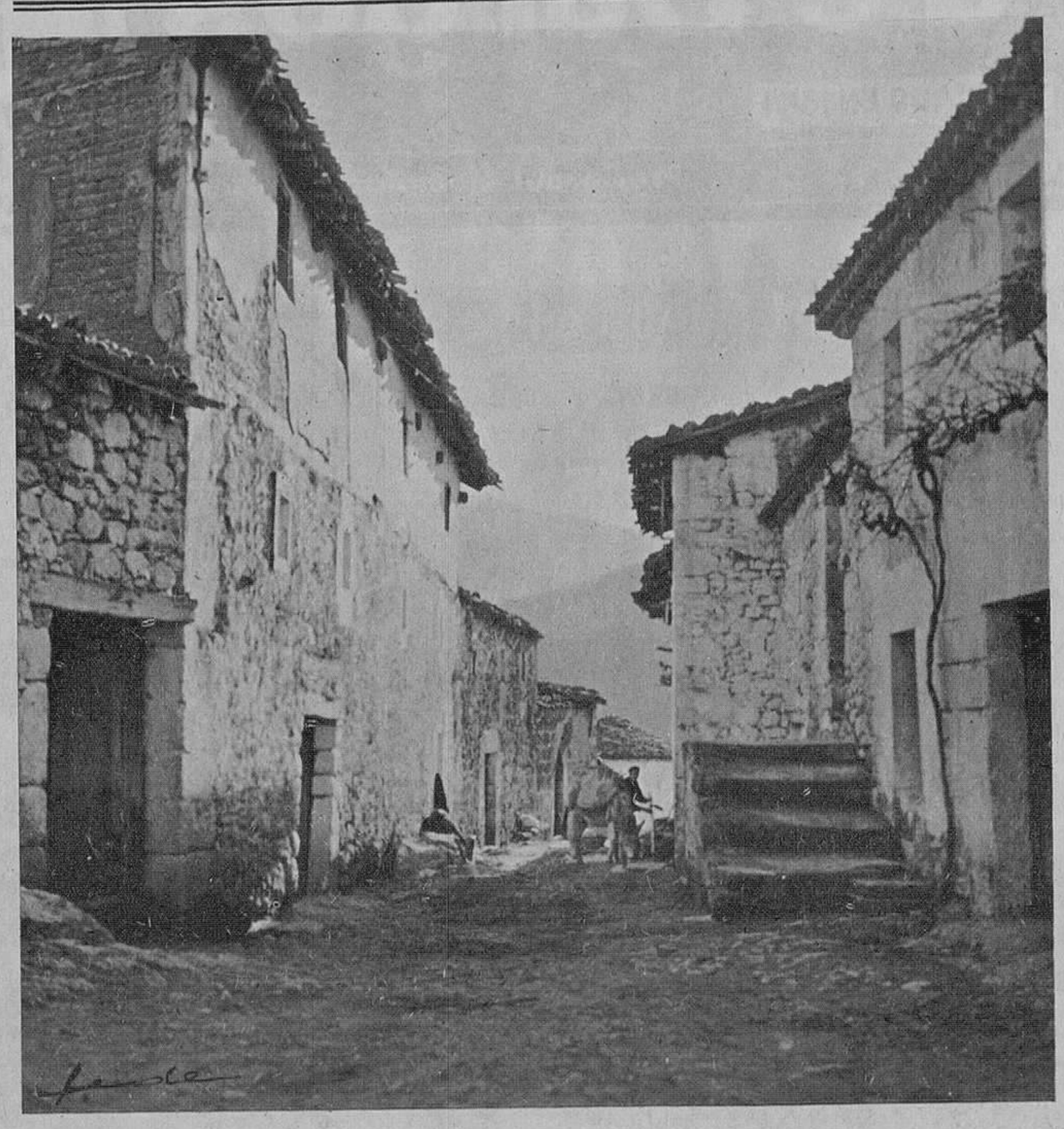

Según los vaticinios autorizados, el porvenir de estos más de catorce mil kilómetros que hacen la provincia de Burgos (señores: nuestra provincia), consiste primordialmente en cuarenta puntos habitados (algunos les dicen oasis, por ejemplo, un servidor) y el resto hecho soledad, desamparo, olvido, desierto. Cuarenta puntos para los vaticinios pensados. Muchos menos, según los agoreros, entre los que no tengo inconveniente en colocarme. El tiempo dará razón a quien la tenga.

Oímos la voz de la buena voluntad (¡Señor, hasta aquí llegan los hechos!) que tal acontecimiento vendrá a producirse allá para dentro de un par de generaciones. Si para entonces, todos los de ahora no estamos calvos, será por mera coincidencia, que con mucho menos se disculpaban de su mala uva los productores de la "Metro" y su trabajo era bueno, pero no para tanto.

Las cosas así, como ya no nos quedan a los soñadores del Burgos provincial más sueños, tiene que estar uno autorizado a hacer sus consideraciones de última hora. A saber:

Cuando la provincia se haya muerto por todos los lados, menos por los hipotéticos cuarenta que la unirán a una vida posible, ¿quién la recordará? ¿Habrá alguien que se acerque amorosamente hasta la arquitectura desdentada, hacia la calle que desemboca en el paisaje, en la fiesta, en la romería, en todo lo que hemos sido, y delicadamente cuente sus impresiones, sus recuerdos, sus deducciones? Habrá que verlo, habrá que leerlo, habrá que hacerlo, quizás. A lo mejor, la vida nos da de sí para entonar ese último requiem.

Grecia cayó. Y se quedó pimpante. Ahí están sus restos clamando al oído de los hombres con gusto. Roma se fue a la crisis. Pero ahí siguen en vigor sus cosas. Egipto, Mesopotamia, el "sursum corda" de lo que un día se murió, cobró vida por obra y gracia de la precaución de tantos y tantos. Cuando eso ocurra con este hálito civilizador que fue Castilla, con esta provincia nuestra que fue y es la primera de la cuna grande de la nación más grande, ¿habrá quien venga relatando una gloria pasada, una Historia grande, una civilización que los ilusos creíamos constante? El Cielo lo dirá. Los eruditos, no. Los eruditos dirán, con razón, que hubo una época en que a tantos y tantos de los hijos de Castilla se nos volvió la mano tonta, nos creímos el cuento de un progreso hecho máquina y pusimos a los hombres a su servicio. No nos tumbó la batalla perdida, la degeneración racial, la crisis inevitable que tumbó a otras civilizaciones. Nos tumbó la mala sombra del dinero, la falta de visión para saber que los hombres son anteriores y principales a toda idea de progreso por el progreso. Nos tumbó la ingenuidad creyendo en lo que no nos va, en lo que no es nuestro más que en la medida próxima que puede ser de España, en lo que... en lo que sea. Nos tumbó y aquí no hay más que hablar. Dentro de un par de generaciones, todos calvos, todos a uno de los cuarenta oasis. Y tan tranquilos. Lo cómodo lleva a eso y a peores cosas. Si es que lo consentimos, claro.

Aquí, amigo, no ha muerto del todo nada. ¿Sabe? Por ahí andan, siglos ha, enterrándonos. Dicen las plañideras: "Castilla está muerta. Castilla hizo a España y lleva camino de matarla. Vamos a enterrarla. No sea que nos entierre ella". Nosotros, de momento, reaccionamos a la nuestra: "Si Castilla murió, ¿dónde están nuestros huesos provinciales?". Y de repente nos entran ganas de hacer España otra vez con nuestras cenizas. Como lo que priva es la chimenea, se nos va la vista al cielo y nos olvidamos que el pan sigue en el trigal. Nos dejamos morir un poco, sólo un poco. No es que tengamos siete vidas. Según los cálculos históricos, es que tenemos setecientas. Perdimos la primera al alborear imperios de los Austrias. Aquí seguimos contando vidas que se recobran. Aquí, por contar, contamos hasta los cuentos que nos endosan sobre la muerte de Castilla. Van arreglados.

De repente, la economía se ríe de los que la inventaron. Se le ve el plumero y se le ven los pies de barro. Cuatro desarrapados morunos le quitan la respiración y los que clamaban máquina, claman por lo que aquí teníamos, por lo que aquí volveremos a tener. Y teníamos, entre otras cosas, la razón y el pan. Es todo lo que piden los hombres sensatos. ¿Para qué más, compañero? Con mucho menos se descubrió América.

Con esos dos elementos, la calle abajo que se hace paisaje, fiesta y romería; la calle que sabe del gusto por hacer idioma, por hacer historia, por hacer elemento que no sabe morirse (compañero, que no se muere ni aunque se lo digamos), por hacer civilización que se queda estrecha entre los límites del país (compañero: y se nos fue a hacer Mundo); la calle esa, con su labriego y su pollino, con su sera y su fachada desconchada, se nos va a volver alegre, risueña, joven, terne. Vamos, lo que fue y todos sabemos que volverá a ser.

De todas formas, compañero, no se meta demasiado por la provincia. Es un consejo. Se enamora uno muy pronto de ella. Luego pasa lo que pasa: que le dicen los vaticinios autorizados que hay que ir de funeral y a usted no le da la gana. Usted se va de fiesta alegre. De bautizo o de boda. Depende. De funeral, no. Eso se queda para los que dicen que muerte y van y se mueren. Aquí ya nos mataron tantas veces que no estamos por la labor de hacer caso.

La cuestión está en resistir. Resistirlo todo, quiero decir. Resistir los cantos de sirena del progreso para unos pocos y quedarse del lado del progreso de todos los hombres, el mismo que consiste en pegarse a la tierra, a la yunta, a la casa y a la parra, para mandar con cajas destempladas a los que pregonan emigración. Resistir la tentación de la ciudad que progresa y el campo que se olvida. Resistir el respeto racial a que se dé todo a los demás y nada para nosotros. Resistir, resistir hasta a la propia piel, al propio dolor, a la propia tentación, a la propia caída, a la propia debilidad. Al fin y al cabo, es la de siempre. Y hasta aquí llegamos: temidos, odiados de boquilla, despreciados, pero, mire usted, compañero: tan respetados. Lo demás, ¿para qué contarlo?

Y cambio el disco: métase en la provincia, deje que le entre hasta más allá de la mirada de aquí y ahora. Verá cómo crece la parra, se le hincha la sera al pollino, le brillan los ojos al labriego, se le va la calle abajo camino de la colina, de la cumbre y hasta del cielo azul. Luego cuente sus impresiones: con dolor saben las cosas a gloria, si después se tiene estómago para digerirlas.

Cuando oiga exequias, no las tome en serio. El porvenir de los pueblos, de las ciudades, de las aldeas, de las provincias, no es cosa que planifiquen unos pocos y cumplamos los demás. Esa es cuestión para hacer porque sí, sólo que todos juntos, sin que falte uno. Pasado el tiempo, ya veremos cómo nos fue la feria. Aunque lo veamos desde allí, que dicen que está habitado por todos calvos.

(Foto Fede)

Papelería TAGRA

mesas de dirección

muebles KEMEN

Exclusiva de

línea del futuro

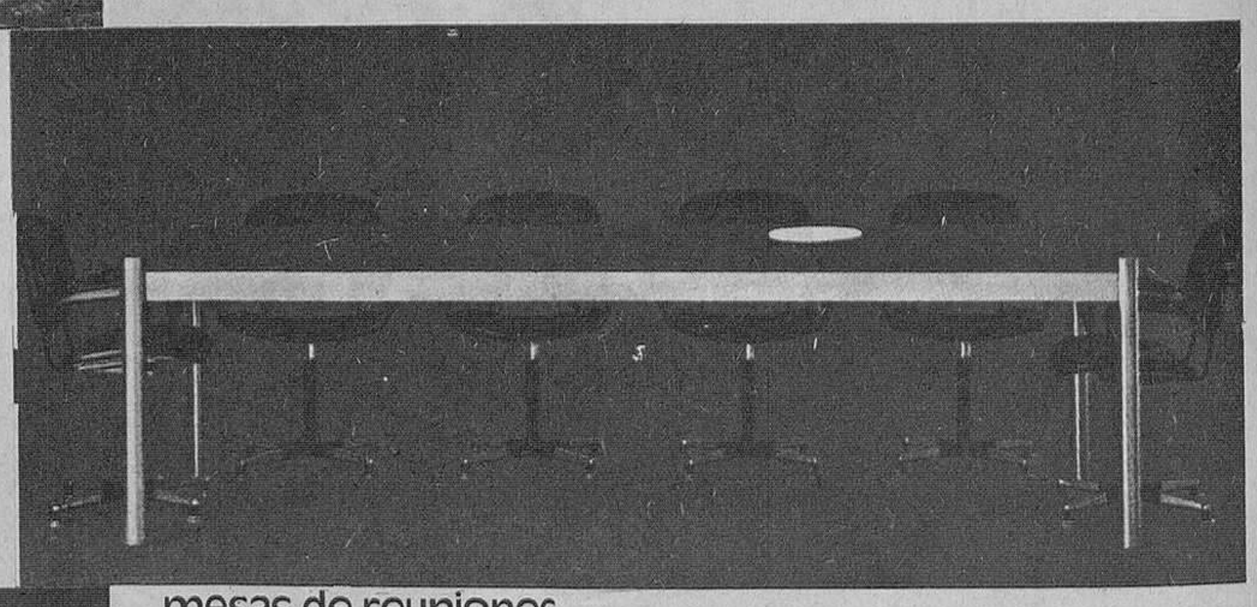

mesas de reuniones

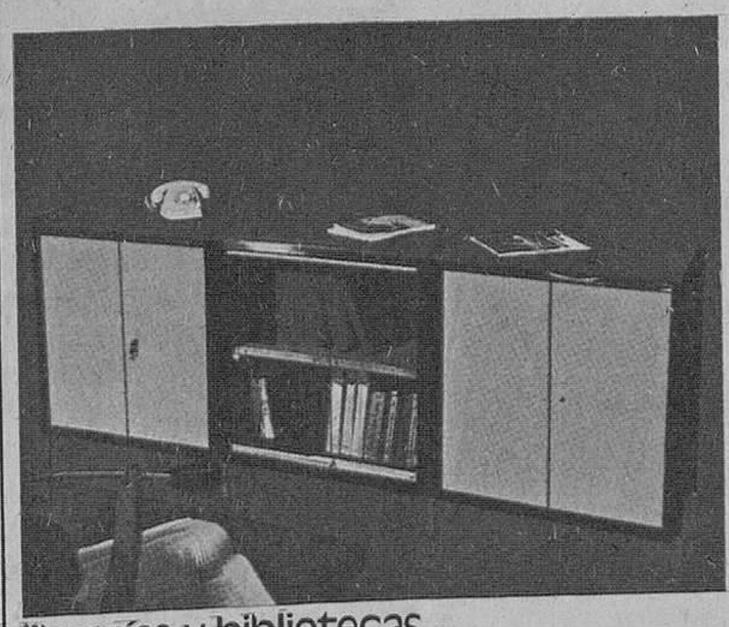

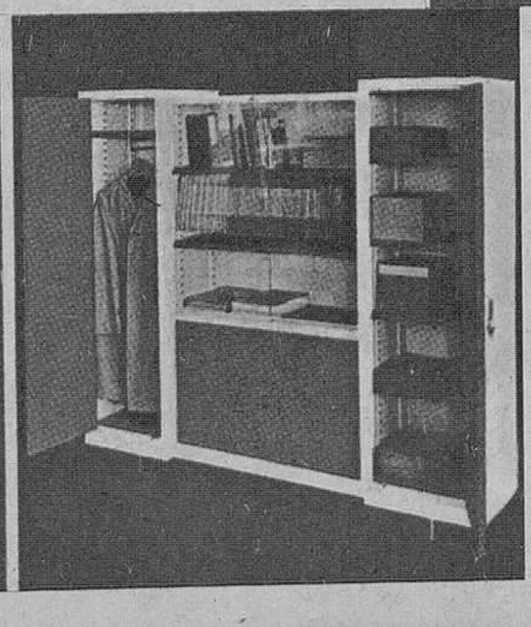

librerías y bibliotecas

Vitoria, 13

Teléfonos 209148-49 202852

Burgos

M.E.C.D. 2017

Diario de Burgos

DOMINGO, 23 DE JUNIO DE 1974
PRECIO DEL EJEMPLAR:
OCHO PESETAS
AÑO LXXXIV. — N.º 25.694
DEP. LEGAL: BU-5-1958

FUNDADO en 1 891

EMPRESA EDITORA:
DIARIO DE BURGOS, S. A.
DIRECTOR:
ESTEBAN SAEZ ALVARADO

REDACCION, ADMINISTRACION Y TALLERES:
SAN PEDRO DE CARDEÑA, 34
DELEGACION ADMINISTRACION. VITORIA, 13
TELFS. { REDACCION: 201280
ADMINISTRACION: 207148-49
DELEGACION ADMON.: 202852

APARTADO DE CORREOS N.º 46

KISSINGER VENDRA A MADRID EL DIA 9 DE JULIO

Aquí se firmará la declaración paralela a la de USA-NATO

Faltan de completar «cuestiones de estilo»

Washington (Efe).— El secretario de Estado norteamericano, Henry Kissinger, visitará oficialmente España el próximo 9 de Julio, afirmaron hoy fuentes bien informadas.

Al término de dos días de intensas conversaciones con el ministro español de Asuntos Exteriores, Cortina Mauri, Kissinger declaró su intención de volver a España para continuar las conversaciones sobre el futuro de las relaciones entre los dos países.

El secretario de Estado estuvo en Madrid en dos ocasiones, en los últimos meses, entrevistándose con el ministro de Asuntos Exteriores español, en Diciembre de 1973 y en Enero de 1974.

Durante los dos días de conversaciones en Washington, Cortina Mauri y el secretario de Estado estudiaron los puntos de una declaración de principios que será firmada entre Estados Unidos y España, paralela a la de los quince países de la NATO.

Además, dijeron fuentes diplomáticas, Kissinger y Cortina discutieron las medidas que habrán de tomar los dos países para comenzar las negociaciones para

(Pasa a la pág. 24)

Doña Carmen Polo de Franco, en Trujillo

Trujillo (Cáceres). — Doña Carmen Polo de Franco, esposa de S. E. el jefe del Estado, es acompañada por otras ilustres damas en su visita al antiguo convento de «Descalzas», durante su estancia en esta localidad, el pasado día 19. El antiguo convento ha sido recientemente restaurado. — (Foto CIFRA GRAFICA).

Franco preside la conmemoración del centenario del Banco de España

La historia de la entidad y de la peseta, resumidas por Barrera de Irimo

Madrid (Cifra). — El Jefe del Estado presidió esta mañana en el Banco de España el acto conmemorativo del primer centenario de la concesión a esta entidad del privilegio único de emisión de billetes.

Minutos dspués de las doce, Su Excelencia el Jefe del Estado, llegó a la sede del Banco de España, fue cumplimentado por el Príncipe de España, presidentes del Gobierno y de las Cortes y miembros del Gobierno.

Abierta la sesión conmemorativa por el Jefe del Estado, intervino en primer lugar el gobernador del Banco de España, marqués de Tejada, quien pronunció unas palabras en las que tras resaltar la efemérides que se celebra, analizó la trayectoria del Banco de España en estos cien años, destacando las ideas que presidieron o condicionaron s uactuación.

Intervino seguidamente el presidente del Banco Internacional de Pagos de Basilea y gobernador del Banco de Holanda, señor Ziylstra, quien después de destacar la contribución del Banco de España a la historia monetaria de la España de la postguerra, estableciendo un nuevo camino para la economía nacional, se refirió a las actuales circunstancias por las que atraviesa la situación monetaria i n t e r,n acional acerca de la cual, y como solución a sus problemas, soli-

(Pasa a la página 19)

PERON VISITARA ITALIA Y ESPAÑA

A fines de año o principios del próximo

Buenos Aires (Efe).— El presidente de la República Argentina, teniente general Juan Domingo Perón, visitará Italia y España a finales de este año o comienzos del próximo, informa hoy el enviado especial del diario bonaerense "Crónica", desde Ginebra.

Aludiendo a medios allegados a la comitiva de la vicepresidente de la nación, María Estela Martínez, señala que Perón respondería así a invitaciones de los respectivos Gobiernos de dichos países.

También informa que respondiendo a una invitación formulada por la distinguida visitante, en nombre del primer magistrado argentino, el presidente de Italia, Giovanni Leone y su esposa Vittoria, visitarán la República Argentina en los próximos meses.

FRAGA IRIBARNE, EN MADRID

Madrid (Cifra).— El embajador de España en la Gran Bretaña, don Manuel Fraga Iribarne, ha llegado esta noche a Madrid, procedente de Londres.

A su llegada explicó que su viaje era estrictamente personal y familiar y que estaría en Madrid hasta el próximo viernes, día en que se trasladaría a una finca entre las provincias de Málaga y Granada con objeto de participar en una cacería, después de la cual, el domingo, y directamente desde Málaga, volverá por

SE HABLA DE UNA PROXIMA PRUEBA NUCLEAR BRITANICA

Nixon a Breznev: «Nada de otro Yalta»

Londres (Efe). — Gran Bretaña se encuentra dispuesta a hacer explotar una bomba nuclear, después de nueve años de inactividades en este campo, dice hoy el periódico «Daily Express».

La prueba se llevará a cabo en Nevada, Estados Unidos y se encargarían de ella científicos británicos de Aldermaston.

Este tipo de bomba sería utilizado posteriormente en las cabezas de los missiles «Polaris», de la Royal Navy.

El informe del Daily Express» ha sido calificado por el Ministerio de Defensa de «puramente especulativo» y un portavoz indicó «que no podía confirmar o negar las informaciones».

Los diputados de la extrema izquierda laborista, irritados por la noticia, están dispuestos a plantear la cuestión al Gobierno en la Cámara de los Comunes, el lunes próximo.

EL «COMECON» Y OCCIDENTE

Sofía (Efe). — La sesión a nivel de jefes de Gobierno del Consejo Económico de Asistencia Mutua de los países socialistas (COMECON) que ha concluído ayer en Sofía, ha puesto de manifiesto el extraordinario interés de los diez países asistentes (los nueve miembros del COMECON más Yugoslavia) por desarrollar las relaciones económicas con el mundo occidental.

Así se desprende de un importante comentario del director del Instituto pro Integración Socialista de Sofía, quien asegura que «el poderoso potencial de la URSS y sus aliados «abre insospechadas posibilidades» para la cooperación entre los países de los dos sistemas diversos, y que los paíse del Conejo mantienen «la opinión unánime» de que e preciso un nuevo impulso para el económicas entre Oriente y Occidente, a base de relaciones de gran alcance y a largo plazo».

Se subraya asimismo el interés occidental en asegurar-

(Pasa a la página 19)

Nuevos billetes de cien pesetas

Madrid. — Fotografía del billete de la serie de cien pesetas, emisión de 17 de Noviembre de 1970, que se ha puesto hoy en circulación. Es de color sepia como todos los de la serie de cien pesetas y está dedicado al insigne músico

CARACAS: CUNDE EL PESIMISMO EN LA CONFERENCIA DEL MAR

Ya se perfila la formación de bloques antagónicos

Caracas (Efe).— Un individualismo se reflejaba hoy en los rostros de los delegados concurrentes a la III Conferencia de las Naciones Unidas sobre Derechos del Mar, que se celebra aquí desde el jueves 20, a consecuencia del práctico fracaso del llamado "Acuerdo de caballeros" sobre normas de aprobación de acuerdos, que fue expedido por la Asamblea general de las Naciones Unidas, el 16 de Noviembre de 19733 .

La rotura del "Acuerdo de caballeros" tuvo lugar cuando la delegación chilena en

por la de Canadá, sugirió que todos los temas relacionados con el mecanismo procedimental y de votación de la Conferencia, pasaran a ser analizados en consultas extraoficiales, para tratar de lograr un consenso.

Por otra parte, contrariamente a declaraciones oficiales formuladas optimistamente por los principales responsables de la Conferencia sobre la no formación de alineamientos y boques, ya se ha comenzado a vislumbrar la estructuración de éstos.

En primer lugar, desde

M.E.C.D. 2017

POSTAL

FILATELIA

DE pronto aparece en nuestra mesa un "saluda" que sabe a amistad de tiempos de Instituto, a madurez que sazona con esto de que la vida manda a cada uno donde quiere y más cosas que no es necesario venir relatando aquí. En fin, es un "saluda" de nuestro amigo don Francisco Blanco Díez. Pretende una invitación a nuestra persona, que no usamos porque por este recuadro no se concursa y porque, la verdad, no reunimos condiciones de filatélicos. Eso es categoría que no nos va. Ya murió el señor Yudego que era el que por estos lares sabía lo suyo. Nosotros, para nuestros males de eso (la verdad es que de otra cosa, tampoco) no sabemos absolutamente nada.

En fin, se trata de un concurso de artículos periodísticos para la Exposición Mundial de Felatelia, que por Abril del año que viene, se celebrará en Madrid con el título "España-75". Este artículo no va. Lo que sí va, desde aquí y desde cualquier lugar del periódico, es nuestra admiración por los filatélicos. Trataremos de explicarnos.

Dentro del género humano los hay para todos los gustos. Hay un tipo, sin embargo, que se lleva la palma a la hora de convertir en valor de oro lo que los demás, quizás porque en el fondo no conocemos el verdadero valor de las cosas, despreciamos sin más. Se trata del coleccionista y, muy especialmente, del filatélico. del coleccionista de sellos.

Dicen que para algunos es como una inversión. Puede ser. Ya decimos que aquí no sabemos nada sobre el asunto, pero a nivel de conocimiento personal, para uno es el filatélico el hombre de manos milagrosas que hace valer aquello que no sirve para nada. Esto quizás no pueda compararse al ejercicio taumatúrgico, pero se le parece bastante.

El filatélico, por regla general, es hombre que entrega horas todas de casi toda su vida a su afición. Aparte de que no hace daño a nadie (sí todo lo contrario, pero eso ya es otra cuestión), ejerce el saber humano de la paciencia, de la afición noble y, en suma, del oficio antiquísimo de revalorizar las cosas hasta extremos que a los profanos nos resultan inauditos, pero que también terminamos comprendiendo. Acaban de decirnos que hay sellos que alcanzan cifras que no nos atrevemos ni a reproducir. No veamos en ello la acción de ese juego, tantas veces perverso, de la oferta y la demanda. Es mejor ver lo que vale el ingenio, la talla de ciertos hombres para que las cosas que no valen nada, terminen por valer millones. El talento se ve en cualquier caso, pero en el filatélico se ve también la paciencia, el orden, el tiempo puesto a trasformarse en oro. Con virtudes así, raro tiene que ser que un filatélico no sea un ejemplar humano digno de admirarse y de respetarse. Quizá, por eso anda uno aquí con tantas vueltas como le viene dando al tema. Por eso y quizás porque, de pronto, un "saluda" del administrador accidental de Correos le trae recuerdos de Instituto, de cosas que no se parecen a la filatelia, pero que ahí andan entre sellos y demás efectos coleccionables. Por ejemplo, entre vieja amistad que, hasta aquí llegan los filatélicos, se renuevan por efecto de una estampilla sin valor postal.

Y dicho sea todo ello, aunque este artículo, ni ninguno de los del autor, vaya a ir a este concurso, pero es posible que sí vayan otros burgaleses que se animen de la mano de su afición por la filatelia.

BURGENSE

TELEVISION ESPAÑOLA

DOMINGO

10,01 Concierto.
11,00 El Día del Señor.
12,00 Unidad móvil.
14,00 Su mundo de Vd.
15,00 Noticias del domingo
15,15 Todo es posible en domingo.
17,00 Fútbol. Campeonato del Mundo. Polonia-Italia.
22,00 Noticias del domingo.
22,15 Estrenos TV Hoy: «McCloud». «Intriga en el valle de la tranquilidad»
23,40 Estudio estadio
24,00 Ultimas noticias.
00,10 Un momento por favor.

LUNES

14,17 Avance informativo.
14,24 Panorama.
15,00 Telediario.
15,35 Tele-revista.
19,16 Avance informativo.
19,20 La cometa naranja.
20,30 Revista de toros.
21,00 Telediario.
21,30 Noche de cine.
23,15 Tercera edición.
23,25 Un momento. por favor.

Emerson

El televisor del futuro

COMERCIAL VELO-MOTO

Hágase suscriptor de

Diario de Burgos

QUISICOSAS

Ya estamos en verano. El día de ayer fue verdaderamente espléndido, aun cuando no de excesivo calor. Ojalá que esa tónica se mantenga, sin adversidades climatológicas durante la próxima semana y, en general, a lo largo de las fiestas de San Pedro. Sería el mejor obsequio que pudiéramos ofrecer a cuantos nos visiten y un respiro para los adjudicatarios de la instalaciones del «real», cuyo aposentamiento va acompañado casi siempre de chaparrones nada gratos para nadie pero mucho menos, naturalmente, para ellos.

Y, a propósito. El verano nació en forma bien sonada. Poco antes de medianoche del viernes y como si quisiera que su llegada fueran bien sonada, dejóse oir un tremendo trueno que si, por fortuna, no hizo otra cosa que impresionar, llegó sin compañía de agua...

Del mal el menos.

●

Excelente iniciativa la de la Dirección Nacional de Apostolado de la Carretera. Hoy ha sido señalado como Jornada de Oración por el Tráfico. ¡Qué buena falta hace! Ya lo sabes conductor: «Conducir bien es pensar en los además» dice el slogan para hoy y, por supuesto que para todos los días. Nosotros añadimos que conducir bien es pensar en los demás y en uno mismo.

A rezar y a no olvidar el refrán de «A Dios rogando y con el mazo dando» o lo que es lo mismo, la Divina Providencia ayuda a quien respeta las leyes de la naturaleza, entre las que figura la prudencia en el tráfico.

●

Y prudencia para ti también, peatón. Mucho más prudente que el automovilista porque estás en inferioridad de fuerza en relación con el automóvil. Por cierto y como advertencia a las personas que por la noche hacen autostop. Corren un grave peligro de no estar provistas de linterna u otro sistema luminario. Los conductores pierden visibilidad al cruzarse los vehículos y la presencia del peatón no es fácilmente advertible. El pasado domingo, nos dice un automovilista que estuvo a punto de atropellar a dos personas que, inprudentemente, hacían señales metidos en la cinta de la carretera. De las dos —nos digue diciendo— en una ocasión tuvo que hacer una brusca maniobra para no atropellar al imprudente que pretendía viajar hasta el pueblo de su residencia y a punto estuvo de, por lo menos, terminar en una clínica.

●

Llamada.

Y de urgencia al Servicio Municipal de Limpieza.

Las calles subida a Saldaña, Valentín Palencia y las inmediatas al colegio de Saldaña presentan un estado deplorable en cuanto a limpieza se refiere. El transeúnte se tropieza con abundante suciedad y entre ésta cadáveres de ratas. Ello supone un peligro para la salud de vecinos y transeúntes, al margen por supuesto de otras cosas de menor importancia, pero no pequeña. El peligro que esta situación encierra se acrecienta con presencia del verano.

Escobas y lo que haga falta, por favor

●

Suplica.

La que dirige a quien corresponda don Jesús Ramón Ortega, quien nos envía una carta en la que dice textualmente: «No se si ustedes habrán pasado por la calle de Madrid, desde el cruce de la de San Agustín y la de La Legión. Como padre de dos hijos, a uno de los cuales debo llevarle en coche, solicito del organismo competente me indique por donde tengo que pasar para dirigirme a mi domicilio sin el riesgo de que me cueste la vida y la de mi familia; ya que por el sitio que llaman «acera» es imposible transitar por los coches y camiones aparcados».

Por nuestra parte, súplica y ruego transmitido a la Delegación de la Alcaldía para el Tráfico y a la Policía Municipal.

●

Otra carta.

La que nos escribe don Carlos Galaz y en la que afirma: «Es lamentable el estado en que se encuentran los pinares de la Cartuja. No existe una sola papelera; de ahí que se encuentren por el suelo botellas rotas, papeles, desperdicios y un sinfín de inmundicias; de vez en cuando pasta un rebaño de ovejas; a su paso terminan por completarse los pocos espacios verdes que quedaban sin cristales, papeles, bolsas... Lo peor del caso es que desde hace dos años se encuentra semiderruido un antiguo depósito de agua. Durante varios días he visto meterse dentro a un grupo de muchachos de unos doce años, portando botellas de vino y al final de la merienda organizaban grandes fogatas. Creo que de no poderse inmediato remedio existe el peligro de que se incendie el pinar o lo que sería más grave: que la techumbre se derrumbe y sepulte a los niños».

Tómese nota, por quien corresponda, de lo que afirma nuestro comunicante, y, ya tendremos ocasión de volver sobre el tema.

●

Un bello gesto.

El de la Srta. María Tardajo Varona. En la tarde del viernes encontró en la plaza de Vega dos billetes de lotería del sorteo celebrado ayer. Inmediatamente hizo entrega de los veinte décimos en la Comisaría del Cuerpo General de Policía, cuyos inspectores pusieron el hecho en en conocimiento de la señora que regenta la Administración de loterías número .4 El propietario de los billetes es un señor de Lerma que los adquirió el mismo día en que los perdió y fueron encontrados por la Srta. Tardajo Varona. El comprador salió apresuradamente de la Administración para retirar su automóvil del lugar donde lo había detenido y en ese espacio de tiempo perdió la lotería. Volvió a la Administración con el fin de comprobar si los había olvidado en la ventanilla. No fue así y a su disposición se encuentran en la Comisaría de Policía.

Suerte y que los números estén premiados.

Martinillos

MUEBLES VITORIA - MOBEL

MUEBLES Y DETALLES PARA SU FUTURO HOGAR

ELEGANTES * PRACTICOS * UTILES

GRANDES FACILIDADES DE PAGO

VITORIA, 165 TELEFONO 22 39 77 - BURGOS

frio para sus alimentos este verano

aproveche las ventajas del:

Mes del FRIGORIFICO

Campo GRANDES ALMACENES

le ofrece la amplia gama de frigoríficos

Corberó

El prestigio de nuestro establecimiento y la calidad de una marca garantizan su compra

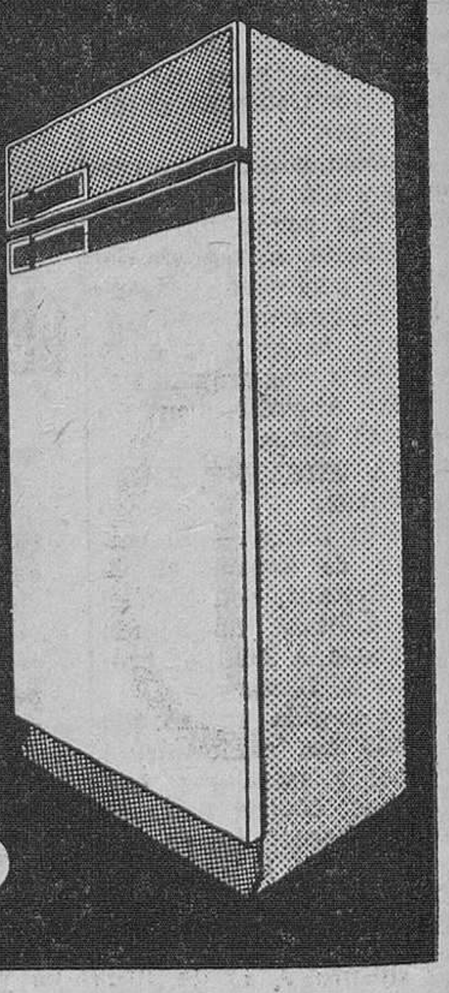

Campo GRANDES ALMACENES

M.E.C.D. 2017

NUESTROS COLABORADORES

«LA TRAGICA ANCIANIDAD»

Por José María SANZ BRIONES

ESTOY releyendo un breve, difícil, emotivo y académico poema de Dámaso Alonso: «Morir». Solamente veinte versos, que dicen mucho y en poco espacio.

«Por un sahara de nieblas, —caravana de la noche... Mundos fríos bajo lunas, —de saberlo a eternidades —y niebla, se están muriendo. De niebla que poco a poco —te va parando a ti yertos —pies y manos, corazón —farolillo de tu pecho...

Este es el fin y este es el drama, fatal e inexorable, del hombre. Cuando vemos sentado, en el banco de un paseo, a un semejante, que se apaga poco a poco, erosionado por el trabajo fatigoso, los disgustos, las enfermedades, los largos sinsabores de la vida, acaso no pensemos en su drama interior, en sus meditaciones irreversibles de una vida que es ya pasado, con sus ilusiones, sus alegrías, sus esperanzas...

Nada volverá. Si acaso, la enfermedad que rematará su vida. Los sufrimientos, las desilusiones, los malos pagos de amigos, de compañeros y hasta de la propia familia.

Y en este Mundo, inhumanamente materializado, mucho más. Aquí preponderan, salvo excepciones, las amistades calculadas y serviles; deseos de mandar, de poseer, o de mandar para poseer, a costa de lo que sea y de quien sea. Las relaciones públicas se cuidan extraordinariamente, con el único objeto de tener influencias y medios para aumentar nuestro negocio o nuestro capital, nuestra esfera de acción y de expansión.

Acaso se piensa que el drama del ancianito no nos llegará nunca, que nuestra vida entonará siempre la «marcha triunfal». Y no nos damos cuenta de que en cualquier momento, por una horrorosa enfermedad, por un accidente, por un cambio social o político, podemos ser marginados totalmente de la vida activa.

«Nuestras vidas son los ríos —que van a dar a la mar —que es el morir: —allí van los señoríos —derechos a se acabar —y consumir. Así cantó, en sus célebres coplas, Jorge Manrique, a la muerte del maestre de Santiago, don Rodrigo Manrique, su padre.

Hace poco tiempo leía unas manifestaciones del ilustre escultor Sebastián Miranda, que cuenta en la actualidad, ochenta y ocho años. Este eximio patriarca, ha vivido plenamente su singladura, su paso por este mundo, en olor de multitud, de admiración, de exquisita presencia en todos los ámbitos.

Me daba profunda pena lo que el glorioso escultor, con una sinceridad absoluta, afirmaba, y que no me resisto a transcribir, para que pueda servir de revulsivo espiritual a tanto inconsciente, a tanto egoísta, a tanto prevaricador y a tanto soberbio que, aupados, de momento, en un buen pedestal, creen vivir al margen de toda catástrofe o contrariedad.

«Mis ojos que no ven. No, no leo nada. Ya no veo, mis ojos se van quedando ciegos. Desde hace dos años tienen que leerme aquello que me interesa. Y he tenido que dejar de ir al teatro. Y, mire, un anciano, tiene muchas cosas dolorosas en el corazón. ¿La peor? La terrible orfandad de verse sin amigos, porque casi todos mis amigos han muerto».

¿No creen ustedes que esta oración de dolor de Sebatían Miranda, de pena, de nostalgia, de profunda inquietud y trágica resignación, nos puede servir a todos para algo tan hermoso como el amor apasionado a tantos abuelillos, familiares, amigos, que se nos marchan inexorables por ley de vida?

Hagamos de la vida que se apaga, de nuestros mayores, un bello poema de inquietud por ellos, de desvelo, de cuidados, hasta de mimo. No hay cosa que aprecie más un anciano, que una frase de cariño, que un detalle de delicadeza con él. Todo lo agradacen, porque son ya seres, que tienen que vivir del amor de los demás. Pero también porque es de justicia, de suprema justicia, a unos hombres que lo dieron todo, con su esfuerzo, su cariño y su sacrificio, para que los demás pudiéramos alcanzar cotas de amplio bienestar, y de progreso.

INAUGURACIONES ◆ LUNCHS

MESON DE LOS INFANTES

NUEVO «BUQUE INSIGNIA» DE LA FLOTA MERCANTE ALEMANA

Brenerhaven (Alemania Federal). — Ha sido botado en los astilleros de esta ciudad portuaria el buque cisterna "Lagena", que con 317.207 toneladas de capacidad de carga, es el mayor buque que se construye en Europa. La cubierta tiene una eslora de 351 metros y una manga de 55 (cabrían en ella tres campos de fútbol), y con el contenido de cada uno de sus 24 tanques, una vez refinado, podrían rodar 100.000 kilómetros nada menos que 3.000 automóviles Volkswagen. En la foto se recoge el momento en que el superpetrolero es remolcado hasta el mar abierto, por siete remolcadores, con una potencia global de arrastre de 150.000 c.v. (Foto DAD)

CRONICA DE MAR A MAR

LOS INCOMPATIBLES

◇ □ ◇ □ Por Lucio DEL ALAMO

A estas horas el Consejo de Ministros, reunido en El Pardo, está haciendo las últimas matizaciones al proyecto de Ley de Incompatibilidades parlamentarias, de cuyo contenido y significado informará, con puerta y diálogo abiertos, en el Consejo Nacional el ministro de la Presidencia, señor Carro, el miércoles próximo. Aún quedarán cuatro días para que el proyecto entre en las Cortes dentro del plazo —30 de Junio— que el presidente Arias Navarro se fijó en el discurso del 12 de Febrero. Las dos promesas del Gobierno a fecha fija —Administración Local e incompatibilidades— quedan así cumplidas.

Del alcance y de la casuística de la nueva normativa de las incompatibilidades, tiene ya el lector información puntual. El tema, lo traemos a esta estampa apresurada de la semana. No se trata de saber si va a ser declarado incompatible este o el otro señor procurador que a usted o a mí nos cae «gordo». Entre otras razones porque, cualquiera que sea la fecha en que el proyecto se convierta en Ley, su aplicación empezará con la constitución de la nueva legislatura, en el Otoño del año que viene. El espíritu de las incompatibilidades —he escrito deliberadamente el vocablo «espíritu» porque si en párrafos sucesivos consigo meter los vocablos «trauma» y «drenaje, la crónica puede resultar muy actual y juvenil—, digo que el fundamento de la incompatibilidad está en independizar, en lo posible, a la Cámara, de la subordinación de los procuradores al Gobierno. Lo difícil es llegar al objetivo sin pasarse.

Después de decir que el tema ni me preocupa ni me afecta personalmente, puedo agregar que se presta a fáciles y alegres demagogias. «Las Cortes —se ha dicho— no pueden limitarse a ser un coro entusiasta de afirmaciones y de aplausos». La realidad es muy otra: Los proyectos que envía el Gobierno salen para el pleno modificados, a veces sustancialmente, y algunos vuelven al seno gubernativo devuelto, o retirados cuando aun es tiempo. Si de algo se puede acusar a una parte de las Cortes, es si acaso, de longitud oratoria y de «enmiendocracia». Puede ser que el posible desenfoque estribe en confundir el sistema parlamentario español con otros parlamentarismos. Cuando el Gobierno sale de las Cortes y se apoya en una mayoría, no preocupan las incompatibilidades. Los diputados socialistas votan siempre a favor del Gobierno socialista y los conservadores dicen que sí, desde su mayoría parlamentaria, a los proyectos del Gobierno conservador. Si la mayoría se vuelve de espaldas al Gobierno, el Gabinete dimite, a no ser que el que pierda las votaciones se llame mister Wilson. Las mayorías están, pues, al servicio del Gobierno que las respresenta.

El caso español no es ese. El Gobierno no sale de las Cortes, ni cae por perder una supuesta votación de confianza. Pero el Gobierno y las Cortes han de trabajar juntos, coordinando sus funciones. Unas Cortes españolas de funcionarios altos, medios y bajos de la Administración, sería, evidentemente, una ficción política y una amable tertulia de adhesiones. Pero unas Cortes rabiosamente separadas de la Administración pueden caer en la humana tentación de la oposición sistemática. Con lo cual, el Gobierno seguiría siendo Gobierno, pero no podría legislar o lo haría con dilaciones perjudiciales al país o aceptando desviaciones de su programa. Quiero decir con esto que la «unidad de poder y la coordinación de funciones» están en la cúspide de nuestro ordenamiento constitucional.

En el justo medio suele estar —o estaba, antes de esta mundial exacerbación de los extremos— lo conveniente y fecundo. El proyecto está en esa línea de equilibrio prudente, con algunas concesiones menores al fervor de las tertulias. Por ejemplo, poner la valla de la incompatibilidad por encima o por debajo de tantos cientos de millones de capital social. Conocí en mi juventud a algún diputado que se hacía incompatible, rebasados los cuarenta duros. Por ejemplo: no poder los procuradores recibir condecoraciones durante su mandato legislativo. Tengo para mí que adornarse la solapa con el botón de comendador del Mérito Agrícola, por ejemplo, puede ensancharse el noble pecho de algún futuro procurador en Cortes; pero me resisto a aceptar que ese agrario florecimiento de solapa robe autenticidad e independencia a su voto en la ley de presupuestos.

Los humoristas del lápiz, que hacen hablar a los leones de las Cortes, tendrán que colgar, a partir de Octubre del año que viene, un aviso nuevo sobre el bronce de la Carrera de San Jerónimo: «Usted y yo somos incompatibles, señor...».

PERFUMERIA ridruejo

AVDA. DEL CID, 40

Se complace en anunciar a su distinguida clientela que la señorita Rosa Fuentes, esthéticienne exclusiva de

JUVENA

permanecerá durante los días 24 al 28 de Junio, ambos inclusive

RESERVE HORA PARA TRATAMIENTOS

Nuestra diplomada tendrá mucho gusto en obsequiarla con un JUVENA BEAUTY CHECK

SÍ A MINI

Maxiagilidad
Maxicapacidad
Miniaparcamiento
Miniconsumo
Miniprecio

Mini el más grande.

Compruébelo en su Concesionario Leyland Authi.

GARAGE TURISMO

VITORIA, 29 — TELEFONO 20 88 48

M.E.C.D. 2017

información RELIGIOSA

SANTORAL

SANTOS DE HOY

Dominica doce después de Pentecostés. Ss. Juan, Félix pbs.; Agripina virgen; Zenón, Zenas, mrs.; José Cafasso, presbítero; Ediltrudis, virgen; Jacob, ob.

Misa de color verde.

SANTOS DE MAÑANA

El nacimiento de San Juan Bautista. Ss. Rumoldo, ob.; Orencio, Eroes, Farnacio, Fermín, Ciriaco, Firmo, Longino, hermanos, Fausto, Agliberto, Agoardo, mrs.; Teodulfo, Simplicio, obispos.

Misa del nacimiento de San Juan Bautista. — Solemnidad. color blanco.

SANTOS DEL MARTES

Ss. Guillermo, abad, cf.; Orosia, Lucía, Febronia, vgs.; Galicano, mrs.; Próspero, Máximo, obs.; Sosípatro, Adalberto, cfs.

Misa de la Feria, color verde.

CULTOS

APOSTOLADO DE LA ORACION

En la iglesia de la Merced se celebrarán hoy, domingo, Dios mediante, las juntas ordinarias de caballeros y señoras celadoras del Apostolado de la Oración, a la una y a las cinco y media de la tarde, respectivamente.

Recuerda: un poco de tu sangre puede salvar una vida. Quizás, la del prójimo te salve a ti. Sálvasela tú ahora. Hazte donante

✝

El novenario de misas y rosarios que darán comienzo, hoy, día 23, a las 7,15 de la tarde, en la iglesia parroquial de Santa Agueda, será aplicado por el eterno descanso del alma de

LA SEÑORA

Doña Catalina Camarero Vivar

Que falleció el día 17 del actual.

Q. E. P. D.

LA FAMILIA agradecerá la asistencia a tan piadosos actos.

Burgos, 23 de Junio de 1974.

✝

El novenario de misas que dará comienzo a las OCHO MENOS CUARTO de la tarde en la Divina Pastora MAÑANA LUNES, será aplicado por el eterno descanso del alma de

LA SEÑORA

D.ª GLORIA GALLO GONZALEZ

Que falleció el 5 de Mayo, confortada con los Santos Sacramentos y la Bendición de S. S.

(Q. E. P. D.)

LA FAMILIA agradecerá la asistencia a tan piadosos actos.

✝

PRIMER ANIVERSARIO

DE

EL SEÑOR

DON BENJAMIN VIDAL ALCALA

Falleció el 25 de Junio de 1973.

(Q. E. P. D.)

Su esposa, doña María del Rosario Serrano Martínez; hijas, María del Rosario y María del Carmen; hijos políticos, Julián González y José Antonio Ortiz; nietos, hermanos, hermanos políticos y demás familia.

RUEGAN una oración por el eterno descanso de su alma y la asistencia al funeral, que se celebrará el martes, día 25, a las doce, en la parroquia de La Anunciación. Actos de caridad por los que les quedarán muy agradecidos.

Burgos, 23 de Junio de 1974.

✝

LA SEÑORA

DOÑA CONSTANCIA CALZADA CALZADA

Falleció en Burgos el día de ayer, a los 66 años de edad, después de recibir los Santos Sacramentos y la Bendición de Su Santidad

Q. E. P. D.

Su resignado esposo, don Jerónimo Calzada; hijos, Antonina, Mariano, Sor Margarita, Dionisio, Juliana, Genaro, Victoria, Maximina y Sor Petra; hijos políticos, Máxima Arroyo, María Cruz Sánchez, y Luis-Ignacio Arias; nietos, hermana, Emiliana Calzada; hermanos políticos, sobrinos, primos y demás familia

RUEGAN una oración por el eterno descanso de su alma y la asistencia a las honras fúnebres y funeral que se celebrarán HOY, DOMINGO, a las DOCE, en la iglesia parroquial de SUSINOS DEL PARAMO, acto seguido la conducción de la finada al cementerio municipal de dicho pueblo. Actos de caridad por los que anticipan las más sinceras gracias.

Susinos del Páramo, 23 de Junio de 1974

(Funeraria "San José")

Evangelio del día

«EL QUE QUIERA VENIR EN POS DE MI QUE TOME SU CRUZ Y ME SIGA» (S. LUCAS, IX, 24)

Una vez que estaba orando solo, en presencia de sus discípulos, les preguntó: "¿Quién dice la gente que soy yo?" Ellos le contestaron: Unos que Juan el Bautista, otros que Elías, otros dicen que ha vuelto a la vida uno de los antiguos profetas. El les preguntó: "Y vosotros, ¿quién decís que soy yo?" Pedro tomó la palabra y dijo: "El Mesías de Dios". El les prohibió terminantemente decírselo a nadie. Y añadió: "El Hijo del Hombre tiene que padecer mucho, ser desechado por los ancianos, sumos sacerdotes y letrados, ser ejecutado, y resucitar al tercer día". Y dirigiéndose a todos, dijo: "El que quiera seguirme, que se niegue a sí mismo, cargue con su cruz cada día y se venga conmigo. Pues el que quiera salvar su vida, la perderá; pero el que pierda su vida por mi causa, la salvará".

IR EN POS DE CRISTO

He aquí una de las grandes lecciones que nos da el Evangelio de este día: la invitación amorosa que nos hace Jesús para que vayamos con El, cargados con nuestra cruz de cada día.

Y tenemos que pensar que esta invitación es un mandato de Cristo, mandato que tenemos que seguir si, como El, queremos alcanzar el premio final de su gloria. Para animarnos a seguir a Jesús pensemos en los diversos motivos que han de inducirnos a seguirle.

En primer lugar es una gran honra para nosotros el seguirlo porque Jesús no es un cualquiera, no es un charlatán de ferias que promete mucho y no da nada, sino que Jesús es en frase del mismo Pedro el Mesías, el Hijo de Dios nuestro Creador, nuestro Redentor, nuestro Padre, nuestro Maestro, en una palabra, nuestro Dios.

Pero fijémonos antes de decidirnos a seguirle, en el camino que nos propone, que no es otro que el del dolor y el sufrimiento

Por eso, para animarnos a seguirle nos dice que él irá delante de nosotros y así nos anuncia: que el Hijo del Hombre tiene que padecer mucho, ser desechado por los ancianos, sumos sacerdotes y letrados, ser ejecutados.

Y tenemos que seguirle no por un camino fácil y agradable sino «cargando con la cruz de cada día».

Pero a la vista de Jesús subiendo al Calvario cargado con la Cruz de nuestros pecados ¿podremos negarnos a seguirle

Pero además es necesario y forzoso seguir a Cristo. No hay otro camino. Nos lo dice El en el Evangelio: «El que quiera salvar su vida la perderá: pero el que pierda su vida por mi causa, la salvará». La palabra de Cristo es clara y terminante.

Y si alguno piensa que se puede ir en pos de Cristo por otro camino se equivoca, pues para poder entrar en el Cielo tenemos que llevar impresa en el alma la imagen de Cristo.

Además pensemos que es fácil seguir a Cristo Nos lo dice él mismo cuando afirma: «Mi yugo es suave y mi carga ligera» Y para hacerla fácil, el va delante de nosotros, nos lleva de la mano, enjuga nuestro sudor y alivia nuestro cansancio.

Si caemos en el camino, nos levanta con su amorosa mano; si la tristeza nos agobia, nos dice «Venid a mí todos los que estáis agobiados que yo os aliviaré». Si sufrimos El recoge nuestras lágrimas; si trabajamos, santifica nuestro trabajo, en fin, si oramos, él une su oración a la nuestra.

Finalmente es provechoso el seguir a Cristo en el camino de la Cruz, porque con él tenemos segura la victoria y el premio será infinito, eterno en la inmensidad de su gloria.

El nos ha prometido el ciento por uno y su palabra es eterna.

Vayamos, pues, en pos de Cristo. El debe ser nuestro modelo, nuestro amparo y nuestra fortaleza. Llegarán momentos en nuestra vida en que la cruz nos resulte muy pesada, en esos momentos vayamos hasta El y al verlo cargado con su Cruz, camino del Calvario, hallaremos en El fuerzas para seguir nuestra camino, seguros de que por la Cruz llegaremos a la luz de su resurrección y de su gloria.

VEGAS

Hoy, celebrará sus bodas de plata la Cofradía de La Santa columna

Hoy, domingo comenmorará sus bodas de plata la Cofradía de la Santa Columna del Círculo Católico de Obreros. Con motivo de este fausto acontecimiento se han organizado los siguientes actos:

A las diez de la mañana, salida en autocares con dirección a Santo Domingo de Silos.

A las doce, en el Monasterio, misa concelebrada por el abad mitrado, rector de los PP. Jesuitas de Burgos, consiliario del Círculo y Comunidad de PP. Benedictinos. La misa será cantada por la Schola Cantorum del Círculo Católico.

A las dos y media de la tarde, almuerzo de hermandad y a continuación entrega de títulos.

A las seis, visita a la Yecla y de regreso a Burgos, estancia en Covarrubias.

Nuestros teléfonos:

Redacción. 201280
Admón. 207148-49

EL DOMINGO PROXIMO III FESTIVAL DE LA CANCION RELIGIOSA

El próximo domingo, a las doce, en el Teatro Avenida, se celebrará el III Festival de la Canción religiosa, con el siguiente programa:

PRIMERA PARTE
COROS INFANTILES:

1. — Nuestra señora la Real (Sasamón), «Soy yo, soy yo»; «Ofertorio en gregoriano, de la misa de San Pedro y San Pablo», directora: Rvda. Madre Clara María Palacios.

2. — San Julián Obispo, «Oh Virgen», de Guerrero, «Si tus penas no pruebo», de Soto de Langa, directora. Srta. María Justina de Pablo.

3. — Parroquia castrense, «Cántico de los tres jóvenes», «Quédate con nosotros, director, don Ramón Valle Alonso.

COROS ADULTOS:

1. — Santo Domingo de Guzmán, «El agua no tiene color», «Pange Lingua», director: Hno. José María Esteban.

2. — San Esteban, «Oh Magnum Mysterium», de Tomás L. de Victoria, «Oh Domine Jesu Christe» de Palestrina, director: don Juan José Rodríguez Villarroel.

3. — San Pedro y San Felices, «Señor, tú eres bueno», de J. S. Bach, «Ave María», de Jacob Arcadelt, director: Rvdo. don Javier Rodríguez de Velasco.

4. — Nuestra Señora la Real y Antigua de Gamonal, «María», «Sancta», director: Rvdo don Baldomero Santaolalla.

5. — San Cosme y San Damián, «Cristo de la Buena Muerte», de J.S. Bach, «¿Hasta cuándo, Señor?», de M. Manzano, director: Don José María Movilla Cuadrado.

6. — San Pedro de la Fuente, «Aleluya», del Mesías, de Haendel, «Coral fina Cantata 147», de J.S. Bach, director: Rvdo don Angel del Campo Camino.

7. — San Lorenzo, «Ave Verum», de Mozart, «Leyenda», de Tchaickowsky, director: reverendo don Domingo Redondo

SEGUNDA PARTE

—Entrega de trofeos.

—Canción final «Tu es Petrus» de Eslava, director: Rvdo. Don Angel Bravo Pérez.

—Esta canción final será interpretada por los componentes de los siete coros adultos que participan en el festival.

Presentación y locución: Mary Carmen Blanco.

Santa Visita Pastoral

Arciprestazgo de Arreba

El Excmo. y Rvdmo. Sr. Arzobispo realizará la Santa Visita Pastoral y administrará el Sacramento de la Confirmación en las parroquias del Arciprestazgo de Arreba, conforme al siguiente itinerario.

Día 25. — Barrio de Bricia, Lomas de Villamediana y Bezana.

Día 27 — Montejo de Bricia, Santa Gadea de Alfoz y Arija.

Julio: Día 2. — Argomedo, Cilleruelo de Bezana, y Virtus.

Día 4. — Cubillos del Rojo, Soncillo, Audiencia a los sacerdotes del Arciprestazgo

Boletín «de Cáritas»

Donativos de la semana. — 72.650.

Para el caso número 63. — 4.500 pesetas.

Advertencias. — Los donativos se reciben en Cáritas Diocesana, Martínez de Campo, 7; en Relojería Pérez Cecilia, Espolón, 2; en Radio Popular de Burgos, Avda del Cid, 8; en Radio Juventud, Alhóndiga 17 y en todos los Bancos y Cajas de Ahorros establecidas en la Capital.

Todos los lunes a las ocho menos cuarto de la tarde se celebra una misa a intención de los bienhechores y beneficiarios de esta Cáritas en la Capilla del Palacio Arzobispal.

Hoy, demostración de peluquería y estética

Hoy, a las doce del mediodía, en el salón de actos de la Caja de Ahorros Municipal, ubicado en la calle Alhóndiga, tendrá lugar una demostración de peluquería y estética a cargo de las alumnas de la Escuela profesional de María Madre. Todas aquellas personas que deseen asistir están invitadas.

NO SE PODRA DEMOLER NINGUN EDIFICIO DE VALOR HISTORICO O ARTISTICO, SIN PERMISO DE LA DIRECCION DE BELLAS ARTES

El «Boletín Oficial de la provincia» publica en su número de ayer la siguiente circular del Gobierno Civil.

Ante posibles demoliciones de edificios ruinosos que debe llevarse a cabo para evitar consecuencias graves en la vida y seguridad de las personas es necesario recordar a todos los Ayuntamientos y Juntas Administrativas lo siguiente.

Primero. — Que de acuerdo con lo dispuesto en la vigente Ley de Régimen Local y Ley del Suelo es de la competencia municipal la tramitación de los expedientes sobre demolición de los edificios ruinosos y la cumplimentación de las resoluciones que en los mismos recayeren.

Segundo. — No obstante lo dicho anteriormente no se podrá demoler ningún edificio de valor histórico o artístico sin que, previamente, se haya contado con la aprobación de la Dirección General de Bellas Artes, por lo que antes de proceder a la demolición de cualquier construcción que pueda tener citado matiz debe de consultarse a la Delegación del Ministerio de Educación y Ciencia de Burgos para, seguidamente, iniciar la tramitación del correspondiente expediente.

Lo que se hace público para su cumplimiento por todos los Ayuntamientos y Juntas Administrativas de esta provincia.

Burgos, 18 de Junio de 1974.

El gobernador civil, Jesús Gay Ruidíaz.

M.E.C.D. 2017

actualidad BURGALESA

MOVIMIENTO DEMOGRAFICO.— Durante el día de ayer, se verificaron en el Registro Civil, las siguientes inscripciones:

Nacimientos: Blanca Delia Santamaría y Santos, Sandra Bañuelos y Mollede, Raúl García y García.

Defunciones: Susana Ortiz y Villamor, de Barcelona, 9 años; Presentación González y Amo, de Santamaría Ananúñez, 51 años; Constancia Calzada y Calzada, de Susinos del Páramo, 66 años; Liduvina Hidalgo y Ruiz, de Solaños de Valdelucio, 78 años; Irene Gil y González, de Quintanalara, 66 años.

INFORMACION OFICIAL

DELEGACION DE HACIENDA

LIBRAMIENTOS. — Nazario Escribano Castro, Alberto Bañuelos Achiaga, Almacenes Barluenga, Auto Burgos S.A., Auto Servicio S.A., Vicente Mateo Sáiz, Isabel Serrano Alonso, Jesús Colina Gallo, José L. Rodríguez Casado, Julio Landáburu Alonso, Parque y Maestranza de Artillería, Enrique Romero Ribón, Fernando Pisón Garcés, Guillermo Diez Delgado, Habilitado 53 Tercio Guardia Civil, José de Obregón Roviralta, Máximo Izquierdo Ibeas, Tomás Segura Plaza, M. E. Huidobro Llano.

PAGADURIA DE HABERES DE LA SEXTA REGION MILITAR

SEÑALAMIENTO DE PAGOS. Día 25, Habilitados; día 26, Caballeros mutilidados de guerra por la Patria, Jefes oficiales y suboficiales.

ASOCIACION MUTUA BENEFICA EJERCITO. — Día 26, viudas y retirados; día 27, viudas y retirados.

DELEGACION DE INFORMACION Y TURISMO

NUEVAS NORMAS PARA HOSTELERIA. — La Dirección general de Empresas y Actividades Turísticas comunica lo siguiente:

«El B.O.E. publica hoy O.M. de 19 de Junio de 1974, en que se establece la facultad de todos los establecimientos hoteleros de facturar el desayuno como servicio obligatorio, la ampliación a hoteles de dos estrellas y hostales de tres del beneficio de cobrar un porcentaje del 20 por ciento sobre el precio de la habitación para el caso de que no se haga ninguna de las dos comidas principales y la posibilidad del menú contratado en hoteles de dos y una estrella para los servicios prestados a grupos.

El cumplimiento normas publicidad vigentes, todos los establecimientos, con sola excepción modalidad «sin servicio de comedor» que no tengan autorizado desayuno, deberán fijar en conserjería y habitaciones, carteles, sellados por esa Delegación con siguiente texto:

«Este establecimiento está facultado a incluir en factura el precio autorizado para el desayuno, con independencia de que se utilice o no, por el cliente, este servicio (O.M Junio 1974)».

Dicho cartel redactado en todos los idiomas reglamentarios deberá tener dimensiones suficientes para permitir fácil lectura y estar colocado en lugar inmediatamente contiguo al cartel de precios de habitaciones.

Con referencia autorización aumento 20 por ciento precio habitación por no realizar ninguna comida principal bastará estampar, en carteles hoteles dos estrellas y hostales de tres, sello que viene utilizándose hasta ahora restantes categorías beneficiadas».

POLICIA MUNICIPAL

HALLAZGOS. — En la Policía Municipal y para las personas que acrediten ser sus propietarios, se encuentran depositados los siguientes objetos:

Dos monederos y dos bolsos con dinero, una bolsa con dos bañadores, una pulsera una tetera, tres chaquetas, un jersey y tres pares de gafas

Durante la pasada quincena han sido entregados un billetero con dinero, una bolsa de deportes, dos chaquetas y dos pares de gafas; depositados por Manuel Marañón, Vicente Luis del Río, dos personas que ocultan su nombre, Federico José Núñez y Antonio Ortiz; a los que acreditaron ser sus propietarios, María Jesús García, Victorina Fustel, Alberto Estromera, María Vegas, Manuel Uría y José María Castillo

Así mismo han sido entregados a sus propietarios cuatro motocicletas y tres bicicletas recogidas abandonadas en la vía pública, quedando otras varias depositadas en este Centro.

NUEVO TELEFONO DEL

DOCTOR MIGUEZ

22 75 22

REVERSION DE UN INMUEBLE. — El "Boletín Oficial del Estado" publica en su número del viernes último, un decreto de 24 de Mayo por el que se accede a la reversión al Ayuntamiento de Villarcayo de un inmueble de tres mil metros cuadrados, sito en dicha localidad, por haberse desistido de la construcción de la casa-cuartel para la Guardia Civil, fin para el que fue donado.

SUPERLIMPIEZA

VESTIDOS NOVIA Y PRIMERA COMUNION

Servicio rápido

TARMA

Frente a Capitanía

FARMACIAS DE GUARDIA. — Ridruejo, plaza de José Antonio, 12; Domingo Arnáiz, barrio Gimeno, 30; Uzquiza, avenida Eladio Perlado, s/n. y Garriga, Diego Laínez, 16.

Mañana, lunes. — García Antón, Vitoria, 20; Tomás, Concepción, 12; Rodríguez Simón, avenida General Vigón, 7 y Barrio, Arzobispo De Castro, 1.

SALA DE FIESTAS

THE KING'S

ABIERTO DIARIAMENTE

RUBENA. TELEFONO 1

Barómetro. — A las ocho de la mañana, 685,9; a la una de la tarde, 687,7; a las siete de la tarde, 686,6.

Temperatura ambiente. — Máxima, 21,2 grados a las 18 horas; mínima, 14,2 grados a las 8 horas.

Dirección y velocidad del viento.— A las ocho de la mañana, W— 11 kilómetros; a la una de la tarde, W— 14 kilómetros; a las siete de la tarde, NW— 18 kilómetros.

Humedad, 21.

VIAJES MELIA

Le ofrece, sus maravillosos viajes tanto por España y Portugal, como por el Mundo entero.

¡Visítenos, le informaremos!

Grupo A — Título 8

Del DIARIO DE BURGOS correspondiente al viernes. 23 de Junio de 1944

AYER, en el despacho oficial del capitán general de la región, una comisión del Ayuntamiento de Talavera de la Reina hizo entrega al teniente general Yagüe del título de hijo adoptivo de dicha ciudad, plasmado en un artístico pergamino, del que es autor el artista talaverano Enrique Ginestral. La comisión municipal de Talavera visitó luego, en unión de un oficial del Estado Mayor de la región, los monumentos de la ciudad.

- **EL capitán general de la región, teniente general Yagüe, nos ha remitido un donativo de 2.000 pesetas a fin de que, con motivo de su fiesta onomástica, que se celebra mañana, día de San Juan, sea distribuído entre varias entidades y fines benéficos.**
- **AYER, a mediodía, descargó una fuerte tormenta en varios pueblos de nuestra provincia. En Villalvilla Sobresierra, una chispa eléctrica alcanzó a un joven de 20 años, que se hallaba en el campo con una pareja de bueyes, quedando muertos aquél y una de las reses. Otro muchacho de pocos años también sufrió los efectos de la descarga y a consecuencia de ésta fue lanzado a varios metros de distancia, pero afortunadamente resultó ileso.**
- **EN Quintanapalla, otra chispa eléctrica causó la muerte del niño Justo Mena Martínez, quien se había guarecido bajo un árbol, al ser sorprendido por la tormenta, cuando se dirigía a unas tierras, portando la comida para un familiar suyo.**
- **LA temperatura máxima de ayer fue de 19,2 y la mínima de 10,8.**

OPTICA CIENTIFICA BURGALESA

Avda del Cid, 14 Tel. 22 26 08

Gafas de Sol

Cartelera de ESPECTACULOS

AVENIDA.— Hoy, 4,15, 7,30 y 10,45. ¡A petición! cuatro últimos e improrrogables días de proyección, para atender numerosos ruegos. El éxito más gigantesco: **El violinista en el tejado** (3). Por su largo metraje se ruega la máxima puntualidad. Descanso mitad. (Mayores 14 o menores acompañados).

CALATRAVAS (204161).— 5,30, 7,45 y 10,45, estreno de un auténtico «western» americano, lleno de trepidante acción: **La soga de la horca** (3) Panavisión-color. Con John Wayne —el indiscutible «Rey del Oeste»— acompañado de George Kennedy. Su «colt» imponía justicia. (Mayores 18 y de 14 acompañados).

COLISEO.— Hoy, de 4 a 1, doble incomparable: **Los días del amor** (3) Soberbio estreno. Omar Shariff, Claudia Cardinale. ¡Unica! ¡Sorprendente! ¡Excepcional! Y **Demasiado oro para dos pistolas** (3). Gran estreno «western». La más violenta, peligrosa y sensacional. (Mayores 14 o menores acompañados).

DUCAL.— Hoy, de 4 a 12, programa apoteósico: **Tu cabeza por mil dólares** (3). Gianni Garko, Fernando Sancho. Una estampida de emociones y violencias en el Oeste. Cinemascope-Color. Y **Apolo en vacaciones** (3). Juventud, bellas mujeres, playa, sol y deliciosas aventuras. (Mayores 18 años).

CONSULADO.— 5,30, 7,45 y 10,45, estreno de **Tarzán en el desierto misterioso** (2). Con Jhonny Weismuller, Nancy Kelly, Robert Lowery, Thonny Sheffield y el famoso chimpancé Chita. Un maravilloso espectáculo en el corazón del desierto de Sahara, donde Tarzán lucha por la libertad. (Para todos los públicos).

CORDON (207037).— 5,30, 7,45 y 10,45. Un estreno de acción-bélica, basado en un hecho real: **Los héroes del patíbulo (Ruppel)** (2) Eastmancolor. Christos Politis, Vera Krouska, etc. Balas..., bayonetas..., puños.... ¡Los invictos héroes de «Ruppel» defendiendo la invasión enemiga! (Mayores 14 años).

CONDAL.— Continua de 4 a 1. Hoy, un programa fantástico. El impresionante estreno en Cinemascope color **Vudu sangriento** (3). Misteriosa, subyugante. Y **Cerco de fuego** (3). Fuerte, llena de acción, con James Stewart y George Kennedy, en tecnicolor (Mayores 18 años).

CINE GOYA.— 5,30, 7,45 y 10,45. Una sensacional reposición con categoría de estreno: **Dónde vas, triste de ti** (2). Con un reparto extraordinario. Vicente Parra, Marga López, Tomás Blanco y la dirección de Alfonso Balcázar. Uno de los espectáculos más emotivos de nuestra Historia. (Autorizada a todos los públicos)

GRAN TEATRO.— Hoy, continua de 5,30 a 1 (pases 5,30, 7.30, 9,30 y 11,30). — ¡Acontecimiento! Una de las más sensacionales reposiciones. La película más galardonada del cine italiano **Las tentaciones de Benedetto** (3 R.) en tecnicolor. El film más sincero y profundo del momento presente. (Rig. May 18).

REX.— Hoy, de 4 a 10, doble monumental: **El bolero de Raquel** (3). El film indiscutible del genial y siempre único Cantinflas. Un derroche de carcajadas. Y **Luchadores del infierno** (2). John Wayne, Katherine Ross. Colosales aventuras que hacen héroes a los hombres. (Toleradas menores).

TIVOLI (209045).— (Sala especial en verano). 5,30, 7,45 10,45, estreno de la obra maestra del renombrado John Huston: **Paseo por el amor y la muerte** (3 R.) Color. Angélica Huston y Assaf Dayan —hijo del general judío— viviendo un intenso amor por encima de la hipocresía. (V. O. íntegra). Mayores 18.

PINTURA FARRE

NECESITA

PINTORES

Oficiales y Ayudantes

Andrés Martínez, 13

Teléfono 20 52 46

R. O. C. N.º 9.953)

EL CUPON PRO - CIEGOS.— En el sorteo celebrado en el día de ayer, resultó premiado con 1.250 pesetas, el número 129 y premiados con 125 pesetas, todos los números terminados en 29.

CUPON PRO CIEGOS

N.º 129, PREMIADO

EN EL SORTEO DE AYER

muebles evelio

VITORIA 56 58 60 62

VIAJES MELIA

Le ofrece, sus reservas de Hotel o Apartamento, en los lugares que Vd. prefiera para sus vacaciones de verano. Visítenos, le informaremos

Grupo A. — Título 8

GAFAS ULTIMOS MODELOS

OPTICA ESPADA

Portales de Antón

BOLETIN METEOROLOGICO.— Comprensivo de los datos recogidos ayer en el Observatorio del Instituto de Enseñanza Media Femenino.

PARA VER BIEN

PARA OIR BIEN

OPTICA INTERNACIONAL

Guillermo Frühbeck

Especialidad microlentillas

Espolón, 30

SUSPENSION DE CONSULTA. — El Dr. Elías Hernando Tamayo, Podólogo, Vitoria, 17 (Edificio Edinco), suspende su consulta hasta el día 4 de Julio.

PRESENCIE LOS MUNDIALES DE FUTBOL

en la

2.ª CADENA TV.

en el

HOSTAL LA VARGA

GRAN VARIEDAD EN MERIENDAS

MAÑANA SE INAUGURA EL AULA "ESPOLON" OBRA CULTURAL DE LA CAJA DE AHORROS DEL CIRCULO CATOLICO DE BURGOS

Mañana, lunes, a las 7,30 de la tarde, tendrá lugar la bendición e inauguración oficial de las instalaciones culturales que la Obra Social de la Caja de Ahorros del Círculo Católico ha montado en el edificio que en el Paseo del Espolón tiene la veterana Entidad de ahorro burgalesa, y en la que se encuentra ubicada su oficina urbana.

Las instalaciones que se aportan al quehacer artístico y cultural de Burgos, se componen de un Salón de Reuniones, una amplia Sala de Exposiciones y un Aula con capacidad para 120 localidades, apta para proyecciones cinematográficas y ambientación musical. Para la presentación de estas instalaciones se ha reunido una Antología del malogrado artista burgalés Felipe de Abajo, de cuya obra se presenta lo más característico de su fecunda creación pictórica.

Al acto han sido invitadas las primeras Autoridades provinciales y locales de nuestra capital.

El próximo martes, se hará la presentación de estas instalaciones a las diversas Sociedades Culturales y Artísticas, Recreativas y Deportivas de nuestra capital, en un acto similar al de la inauguración oficial.

M.E.C.D. 2017

MAS INFORMACION OFICIAL

SECCION FEMENINA

El próximo martes a las seis de la tarde se clausurarán las actividades del Círculo de Juventudes de la Sección Femenina del Movimiento, que durante el curso escolar se han desarrollado para todas aquellas niñas comprendidas en edades de 9 a 21 años y afiliados a O.J.E.F.

El acto de clausura consistirá en la inauguración de una exposición de Pintura y trabajos manuales, pequeña exhibición de algunas de las actividades desarrolladas durante el curso escolar en los Círculos de Juventudes. Seguidamente representación de una obra de teatro leído, finalizando el acto de clausura con la entrega de los premios de los Concursos Nacionales y Provinciales de Pintura y Audiciones Musicales que se han celebrado.

Durante este curso escolar se han realizado actividades de: Guitarra, pintura, danzas, mimo, trabajos manuales, periodismo, aire libre etc.

Este Círculo de Juventudes se abrirá de nuevo para todas aquellas niñas que deseen asistir en el próximo mes de Septiembre.

DELEGACION PROVINCIAL DE TRABAJO

JORNADA INTENSIVA EN LA INDUSTRIA SIDEROMETALURGICA. — De acuerdo con lo dispuesto en el artº 50 de la Ordenanza Sideromatalúrgica, se establece en esta provincia la jornada intensiva en los meses de Julio, Agosto y Septiembre, para técnicos, administrativos y subalternos, en la misma forma que ha venido aplicándose en años anteriores, condicionada en cada caso a que no se reduzca el número de horas de t abajo al año pactadas en Convenio.

Cuando por caso excepcional una empresa haya de emplear parte de su personal con derecho a jornada de verano, durante más de seis horas, guardará su horario normal, abonando a prarrata del jornal las horas que excedan de seis diarias hasta las ocho normales.

Aquellas empresas que por exigirlo su sistema de trabajo, deseen otro tipo de jornada distinta a la de verano que se establece, deberán promover el oportuno acuerdo con los trabajadores afectados en la forma reglamentaria y con la compensación económica que libremente se convenga.

Lo que se hace público para general conocimiento de las empresas y trabajadores afectados.

INSTITUTOS NACIONALES DE ENSEÑANZA MEDIA MASCULINO Y FEMENINO

EXAMENES DE ACCESO A QUINTO CURSO. — Las alumnas y alumnos matriculados para los exámenes de acceso a quinto curso de Bachillerato realizarán los ejercicios en las aulas del Instituto Femenino, el día 25 de Junio, martes.

El horario será el siguiente:

A las 10 de la mañana, traducción de idioma moderno y ejercicio de redacción.

A las 5 de la tarde, ejercicio de contenido científico de Letras y de Ciencias

SINDICATO PROVINCIAL LA CONSTRUCCION DE LA CONSTRUCCION

XXV CONCURSO PROVINCIAL DE ALBAÑILERIA.— Se invita a trabajadores y empresarios del Sindicato Provincial de la Construcción y al público en general, a presenciar las pruebas del XXV Concurso Provincial de Albañilería que se celebra en el día de hoy, los accesos del Campo de Fútbol «El Plantío», dando comienzo las mismas a las nueve de la mañana, calculándose su terminación sobre la una de la tarde.

BRILLANTE REUNION DE HERMANDAD DE LAS PEÑAS, SOCIEDADES Y CASAS REGIONALES

Se dispensó una cálida acogida a la representación de Miranda de Ebro y al grupo juvenil «Tacirupeca»

Amistad y burgalesismo en el preámbulo de las Fiestas

Si por las vísperas se conocen los santos, las Fiestas de San Pedro y San Pablo de 1974 serán excepcionales, y la afirmación está basada en la más pura objetividad. Nuestras fiestas mayores tuvieron anoche su preámbulo en la IV Reunión de Hermandad de las Peñas, sociedades y casas regionales y en el ofrecimiento de la cena hecha por éstas al Ayuntamiento. Fue una auténtica reunión de amigos, de burgaleses unidos en el común afán de ofrecer a Burgos cuanto tienen.

A las ocho y media de la noche, en la nave central de la Santa Iglesia Catedral, ofició el Santo Sacrificio el canónigo don Isidoro Díaz Murugarren, quien al Evangelio pronunció una oración sagrada alusiva al acto. Al ofertorio, la "Reina" de la ciudad, señorita María del Carmen Barrios Heras ofreció un precioso ramo de flores y dos de sus damas depositaron la ofrenda litúrgica.

Asistieron autoridades, "reina" de la ciudad, "reinas" de las peñas, sociedades y casas regionales y numerosos componentes de las mismas acompañados de sus esposas.

CENA DE HERMANDAD

A las nueve y media de la noche, en el restaurante de la Estación de Autobuses, en cuyo amplio salón no cabía un comensal más, se inició la cena de confraternidad organizada por la Hermandad de peñas, sociedades y casas regionales, cuya presidencia comparten don Alfredo Espinosa, don Francisco Franco y don Fernando Cifrián.

En la mesa presidencial se situaron el gobernador civil y jefe provincial del Movimiento, alcalde de la ciudad y señora, presidente de la Diputación y señora, presidente de la Comisión de Gobierno y señora de Pacheco, presidente de la Comisión de Festejos, presidente del Servicio Municipalizado de Instalaciones Deportivas y de Recreo y señora de Ortega del Pozo, don Jaime Ruiz Bilbao, presidente de las peñas sanjuaneras de Miranda de Ebro y don Agustín Ortiz, presidente de la Comisión de Festejos del Ayuntamiento de Miranda de Ebro.

Entre los varios cientos de comensales se encontraban también varios miembros del Ayuntamiento, acompañados de sus respectivas esposas.

Lugar preferente ocuparon las "reinas" de las peñas, sociedades y casas regionales y en la presidencia del acto ocupó lugar preferente la bellísima señorita María del Carmen Barrios Heras, que dentro de breves días dará por finalizado su "reinado".

Lo avanzado de la hora en que redactamos la presente información, nos impide dedicar el espacio que el acto merece. Su calificación queda especificada en este obligado resumen en dos palabras: amistad y burgalesismo. Queremos recoger también y destacarla en todo su valor la magnífica hermandad existente entre las dos ciudades burgalesas más numerosas en habitantes, Miranda y Burgos. De esta hermandad hablan perfectamente la atronadora ovación que se dedicó a los representantes de Miranda y las palabras justas y exactas, como lo fue todo el contenido del parlamento, de don Jaime Ruiz Bilbao. "Miranda está influenciada por la proximidad de provincias hermanas, pero los mirandeses somos tan burgaleses como los nacidos en el Espolón. Los blusas, la Cofradía Sanjuanera no podía desatender la llamada de la capital de la provincia, porque hay honores indeclinables"

Habló en primer lugar don Alfredo Espinosa, en discurso acertado, con fino humor. Habló de las fiestas, de la colaboración entre Ayuntamiento y peñas de don Fernando Pacheco, don Antonio García Martín, don José Muñoz Avila y don Jesús Gay y se desbordó en frases de elogio para con las peñas hermanas de Miranda de Ebro.

Si Miranda de Ebro cosechó la ovación más fuerte de la noche, similar fue la dedicada a ese magnífico grupo de "Tacirupeca" que capitanea Luis Alfredo Suárez Vivar y que tan alto supo poner el nombre de Burgos en el ámbito cultural al proclamarse campeón en el programa de TVE. "Subasta de Triunfos". Estos jóvenes estudiantes fueron ayer invitados de honor de la fiesta y cuantos oradores intervinieron subrayaron su éxito.

Habló luego don Jaime Ruiz Bilbao y lo hizo como ya hemos indicado. Después el presidente de la Comisión de Gobierno, don Antonio García Martín y le siguió en el uso de la palabra el alcalde de la ciudad, don José Muñoz Avila y finalmente el gobernador civil y jefe provincial del Movmiento, don Jesús Gay Ruidíaz.

Es difícil, por falta de tiempo y espacio, recoger ni siquiera sumariamente lo dicho por los citados oradores, pero si el lector quiere una prueba de la importancia de lo dicho, indicaremos simplemente que a cuantos compartieron la cena se les hizo muy corto lo que en múltiples ocasiones suele ser "martirio" de comensales.

Todos fueron largamente aplaudidos y en el ambiente reinó amistad, alegría y deseo de servir a los demás y de forma muy especial a Burgos.

Finalmente, la «Reina» de la ciudad hizo entrega de una magnífica copa al equipo juvenil que tan alto puso el nombre de Burgos, en «Subasta de triunfos».

Concluída la cena dio comienzo un animado baile que se prolongó hasta altas horas de la madrugada.

Las fiestas de San Pedro y San Pablo han comenzado.

CLUB TUCAN

HOY, DOMINGO

EN SESION DE TARDE

LOS MITOS

CON SUS ULTIMAS NOVEDADES

Discoteca COUPS

COUPS DISCOTEQUE

MAÑANA LUNES, 24 de 11 a 3

Fiesta Primer Aniversario

NOVEDADES DISCOGRAFICAS

FLORES

BOMBONES

MODAS

ALEGRIA

TRACA DE AIRE Y.....

TARTA ANIVERSARIO

CON LA CUAL OBSEQUIAMOS A NUESTROS CLIENTES Y AMIGOS

PARA UNA FELIZ VELADA CONTAMOS CON LA COLABORACION DE:

GARDEN BOUTIQUE

QUE PASARA UNA SELECCION DE MODELOS.

Floristería «LA FLORIDA»

Confitería - Bombonería VIENA

Pastelería LOSTE y...

LA ASISTENCIA DE VDS. A PRECIOS LABORABLES.

(TARTA ANIVERSARIO COUPS EXPUESTA EN LOSTE. C/. LAIN CALVO, 25)

MAGA, S. A.

SOLICITA

PERITO O INGENIERO TECNICO MECANICO, para cubrir puesto en sus secciones de montaje.

Interesados escribir indicando experiencia y aptitudes, al apartado 278.

(R. O. C. 10.164)

Servicio Militar Construcciones

Precisa PEONES

BIEN RETRIBUIDOS

Presentarse: en nuevos acuartelamientos en IBEAS DE JUARROS, frente a Los Tomillares.

Servicio especial de autobuses.

BOITE BEETHOVEN

PARA LA JUVENTUD ALEGRE EN EL MEJOR AMBIENTE

GRAN SORTEO DE DOS PASES

PARA BAÑARSE EN NUESTRAS PISCINAS DE LOS TOMILLARES

M.E.C.D. 2017

Tres millones dejó ayer la Lotería en Burgos

Le correspondió el segundo premio, en dos de sus series

El sorteo de la Lotería deparó ayer a nuestra ciudad el segundo premio, en dos series del número 10.471, expedidas en la Administración número 2 que, en la calle de Santander, regente doña Carmen Rupérez.

Las dos series se juegan, habitualmente, con carácter fijo. Una de ellas la juega el conocido industrial de esta plaza, don Basilio Canduela, propietario del Restaurante Gaona, el cual cedió en esta ocasión, como de costumbre, dos décimos a su amigo, don Jesús Zamora, dándose la circunstancia de que, todos los sorteos suele recoger uno de los décimos del número premiado el también industrial don Máximo García, primo del primero de los señores citados. En esta ocasión no acudió a retirarlo, pero el señor Canduela, pese a ello, ha depositado en un Banco, a disposición de su primo, para que éste pueda percibir el premio.

Respecto de la otra serie, está abonada por varios aficionados, principalmente residentes en pueblos de la provincia y cuya identidad ignoramos, puesto que en algunos casos si bien dan nombres reales o simbólicos para las reservas consiguientes, en otros sólo consta la identidad en forma convenida, sin identidad concreta.

Reciban los afortunados, nuestra más cordial enhorabuena por la visita de la suerte.

OFICIALES, APRENDICES Y OBREROS en general, del ramo de la madera

Se necesitan en importante Fábrica próxima a Bilbao. Muy bien ritribuídos. Interesados dirigirse al número 6.299. Apartado 1.264. BILBAO.

ARRENDAMIENTO

EN SUBASTA PUBLICA UNA PARCELA DE TERRENO SECANO BUENA CALIDAD
180 HS. el día 28 de Junio
Pliego condiciones e informes:
AYUNTAMIENTO HORTIGÜELA

MINISTERIO DEL EJERCITO

JUNTA CENTRAI DE ACUARTELAMIENTO

VENTA DE UNA FINCA

Por el presente se anuncia la venta en pública subasta de la propiedad del Estado, ramo del Ejército, denominada "Parcela de Terreno de 5.310 metros cuadrados sita al Norte del Parque y Maestranza de Artillería en Burgos".

Esta subasta se celebrará en Burgos, en la Sala de Juntas del Gobierno Militar de la Plaza, a las diez horas del día primero de Agosto del año en curso.

El tipo de subasta es de 1.697.155 pesetas (un millón seiscientas noventa y siete mil ciento cincuenta y cinco pesetas), y los pliegos estarán expuestos en la Junta Central de Acuartelamiento, calle Alcalá, 120, 2.º, Madrid, y en el edificio del Gobierno Militar de Burgos, Jefatura de Propiedades Militares.

Anuncios por cuenta del adjudicatario.

Burgos a 22 de Junio de 1974

Restaurante OJEDA

NECESITA **SEÑORITA** Guardarropía

LISTA OFICIAL DEL SORTEO DE LA LOTERIA NACIONAL CELEBRADO AYER

1 Premio de **2.500.000** pesetas para el billete número **48268**
Vendido en Logroño y Madrid.

2 Aproximaciones de 100.000 pesetas cada una, para los billetes números . . . . . 48267 y 48269

99 Centenas de 10.000 pesetas cada una, para los billetes números 48201 al 48300, ambos inclusive (excepto el 48268).

799 Premios de 5.000 pesetas cada uno, para los billetes terminados como el primer premio en 68

7.999 Reintegros de 500 pesetas cada uno, para los billetes terminados como el primer premio en 8

Premio de **1.500.000** pesetas para el billete número. **10471**
Vendido en Burgos, Palma de Mallorca, Badalona, Castellón, Huelva, Madrid, Oviedo, Los Llanos de Aridane, Villacañas y Ponferrada.

2 Aproximaciones de 60.000 pesetas cada una, para los billetes números . . . . . 10470 y 10472

99 Centenas de 7.500 pesetas cada una, para los billetes números 10401 al 10500, ambos inclusive (excepto el 10471).

Premio de **500.000** pesetas para el billete número. **69398**
Vendido en Zaragoza y Madrid.

2 Aproximaciones de 29.000 pesetas cada una, para los billetes números . . . . . 69397 y 69399

99 Centenas de 5.000 pesetas cada una, para los billetes números 69301 al 69400, ambos inclusive (excepto el 69398).

1 Premio de 150.000 pesetas para el billete número. **06889**
Vendido en Madrid, Zaragoza, Villajoyosa, Barcelona, Cáceres, San Sebastián, Vélez-Málaga, Telde y Coria del Río.

1 Premio de 150.000 pesetas para el billete número. **22348**
Vendido en Bilbao, Alicante, Barcelona, Vich, Granada, Madrid, Málaga, Las Palmas, Sevilla, Vitoria, Murcia y Gandía.

1 Premio de 150.000 pesetas para el billete número. **47278**
Vendido en Palencia y Güimar.

1 Premio de 150.000 pesetas para el billete número. **47445**
Vendido en Sevilla y La Unión.

1 Premio de 150.000 pesetas para el billete número **48240**
Vendido en Lérida y Madrid.

1 Premio de 150.000 pesetas para el billete número. **66528**
Vendido en Barcelona y La Coruña.

16 Premios de 50.000 pesetas cada uno, para todos los billetes terminados en:

2998 **3469**

2.240 Premios de 5.000 pesetas cada uno, para todos los billetes terminados en:

042	321	419	490	539	589	947
132	364	420	499	548	594	954
177	382	436	524	558	778	975
268	382	443	527	588	891	998

Esta lista comprende 11.366 premios adjudicados, para cada serie, en este sorteo. En el conjunto de las trece series, 147.758 premios, por un importe de 364.000.000 de pesetas.

1		2		3		4		5		6		7		8		9		0	
Números	Pesetas	Números	Pesetas	Números	Pesetas	Números	Pesetas	Números	Pesetas	Números	Pesetas	Números	Pesetas	Números	Pesetas	Números	Pesetas	Números	Pesetas
10401	7.500	10402	7.500	10403	7.500	10404	7.500	10405	7.500	10406	7.500	10407	7.500	10408	8.000	06889	150.000	10410	7.500
10411	7.500	10412	7.500	10413	7.500	10414	7.500	10415	7.500	10416	7.500	10417	7.500	10418	8.000	10409	7.500	10420	12.500
10421	7.500	10422	7.500	10423	7.500	10424	7.500	10425	7.500	10426	7.500	10427	7.500	10428	8.000	10419	12.500	10430	7.500
10431	7.500	10432	7.500	10433	7.500	10434	7.500	10435	7.500	10436	12.500	10437	7.500	10438	8.000	10429	7.500	10440	7.500
10441	7.500	10442	7.500	10443	12.500	10444	7.500	10445	7.500	10446	7.500	10447	7.500	10448	8.000	10439	7.500	10450	7.500
10451	7.500	10452	7.500	10453	7.500	10454	7.500	10455	7.500	10456	7.500	10457	7.500	10458	8.000	10449	7.500	10460	7.500
10461	7.500	10462	7.500	10463	7.500	10464	7.500	10465	7.500	10466	7.500	10467	7.500	10468	13.000	10459	7.500	10470	67.500
10471	1.500.000	10472	67.500	10473	7.500	10474	7.500	10475	7.500	10476	7.500	10477	7.500	10478	8.000	10469	7.500	10480	7.500
10481	7.500	10482	7.500	10483	7.500	10484	7.500	10485	7.500	10486	7.500	10487	7.500	10488	8.000	10479	7.500	10490	12.500
10491	7.500	10492	7.500	10493	7.500	10494	7.500	10495	7.500	10496	7.500	10497	7.500	10498	8.000	10489	7.500	10500	7.500
48201	10.000	48202	10.000	48203	10.000	48204	10.000	47445	150.000	48206	10.000	48207	10.000	22348	150.500	10499	12.500	48210	10.000
48211	10.000	48212	10.000	48213	10.000	48214	10.000	48205	10.000	48216	10.000	48217	10.000	47278	150.500	48209	10.000	48220	10.000
48221	10.000	48222	10.000	48223	10.000	48224	10.000	48215	10.000	48226	10.000	48227	10.000	48208	10.500	48219	10.000	48230	10.000
48231	10.000	48232	10.000	48233	10.000	48234	10.000	48225	10.000	48236	10.000	48237	10.000	48218	10.500	48229	10.000	48240	160.000
48241	10.000	48242	10.000	48243	10.000	48244	10.000	48235	10.000	48246	10.000	48247	10.000	48228	10.500	48239	10.000	48250	10.000
48251	10.000	48252	10.000	48253	10.000	48254	10.000	48245	10.000	48256	10.000	48257	10.000	48238	10.500	48249	10.000	48260	10.000
48261	10.000	48262	10.000	48263	10.000	48264	10.000	48255	10.000	48266	10.000	48267	10.000	48248	10.500	48259	10.000	48270	10.000
48271	10.000	48272	10.000	48273	10.000	48274	10.000	48265	10.000	48276	10.000	48277	10.000	48258	10.500	48269	10.000	48280	10.000
48281	10.000	48282	10.000	48283	10.000	48284	10.000	48275	10.000	48286	10.000	48287	10.000	48268	2.505.000	48279	10.000	48290	10.000
48291	10.000	48292	10.000	48293	10.000	48294	10.000	48285	10.000	48296	10.000	48297	10.000	48278	10.500	48289	10.000	48300	10.000
69301	5.000	69302	5.000	69303	5.000	69304	5.000	48295	10.000	69306	5.000	69307	5.000	48288	10.500	48299	10.000	69310	5.000
69311	5.000	69312	5.000	69313	5.000	69314	5.000	69305	5.000	69316	5.000	69317	5.000	48298	10.500	69309	5.000	69320	5.000
69321	10.000	69322	5.000	69323	5.000	69324	5.000	69315	5.000	69326	5.000	69327	5.000	66528	150.500	69319	5.000	69330	5.000
69331	5.000	69332	5.000	69333	5.000	69334	5.000	69325	5.000	69336	5.000	69337	5.000	69308	5.500	69329	5.000	69340	5.000
69341	5.000	69342	5.000	69343	5.000	69344	5.000	69335	5.000	69346	5.000	69347	5.000	69318	5.500	69339	5.000	69350	5.000
69351	5.000	69352	5.000	69353	5.000	69354	5.000	69345	5.000	69356	5.000	69357	5.000	69328	5.500	69349	5.000	69360	5.000
69361	5.000	69362	5.000	69363	5.000	69364	10.000	69355	5.000	69366	5.000	69367	5.000	69338	5.500	69359	5.000	69370	5.000
69371	5.000	69372	5.000	69373	5.000	69374	5.000	69365	5.000	69376	5.000	69377	5.000	69348	5.500	69369	5.000	69380	5.000
69381	5.000	69382	15.000	69383	5.000	69384	5.000	69375	5.000	69386	5.000	69387	5.000	69358	5.500	69379	5.000	69390	5.000
69391	5.000	69392	5.000	69393	5.000	69394	5.000	69385	5.000	69396	5.000	69397	34.000	69368	10.500	69389	5.000	69400	5.000
								69395	5.000					69378	5.500	69399	34.000		
														69388	5.500				
														69398	500.500				
Terminaciones		Terminaciones		Terminaciones		Terminaciones		Terminaciones		Terminaciones		Terminaciones		Terminaciones		Terminaciones		Terminaciones	
321	5.000	042	5.000	443	5.000	364	5.000	975	5.000	436	5.000	177	5.000	2998	55.500	3469	50.000	420	5.000
891	5.000	132	5.000			524	5.000					527	5.000	268	10.500	419	5.000	490	5.000
		382	10.000			594	5.000					947	5.000	548	5.500	499	5.000		
						954	5.000							558	5.500	539	5.000		
														588	5.500	589	5.000		
														778	5.500				
														998	5.500				
														68	5.500				
														8	500				

M.E.C.D. 2017

"MISION RESCATE" Y ARQUEOLOGIA BURGALESA

Un menhir en tierras burgalesas

Por H. MARIANO VALDIZAN

El «Comando de Rescate número 38» del Colegio «La Salle» de nuestra ciudad, del que estoy encargado acaba de ser premiado, en el concurso nacional que la organización «Misión Rescate» de R.TV. Española convoca cada año, por la localización y estudio de un «monumento megalítico» en nuestra provincia.

Hago a continuación una breve presentación del hallazgo.

—oOo—

Escasos eran los nombres burgaleses que, hasta hace poco tiempo, sonaban a los oídos de los arqueólogos de la prehistoria española: Miraveche, alto de La Yecla, Peña Amaya, cueva de Atapuerca.

Otros nombres burgaleses habían llegado a ser admitidos en páginas especializadas en arqueología prehistórica española, pero con mucha menor resonancia: cueva de Penches, Silos, Ciruelos de Cervera, Huerta de Arriba, Coruña del Conde, la comarca de Lara, de Oña, cueva de Ameyugo, Orbaneja del Castillo, Poza de la Sal, y algunos otros.

En nuestros mismos días se han añadido algunos otros estudios, como los realizados en años recientes en la cueva de Quintanaurría y en el yacimiento musteriense de Arlanza, y los actuales en la cueva de Atapuerca.

En todos esos lugares ha habido hallazgos estimables e incluso importantes, y en nuestro rico y —por desgracia— poco conocido Museo Arqueológico provincial, se hallan recogidos y expuestos abundantes objetos y muestras.

Ha sido en los años recientes cuando nuestra provincia ha comenzado a mostrar una actividad y una riqueza arqueológicas sorprendentes, sobresaliendo con valor propio los hallazgos prehistóricos entre esa riqueza arqueológica.

Puede decirse que fue el descubrimiento del enorme complejo de Ojo Guareña, con sus sorprendentes hallazgos, el que, cual colosal y sonora campanada, despertó el interés y la atención de nuestra provincia por materias tan lejanas y tan especializadas. Ocurrió el hallazgo en 1956, aunque los descubrimientos arqueológicos son posteriores. Más, desde entonces, son más que frecuentes en la Prensa local las noticias de nuevos descubrimientos.

Es evidente que en la capital y provincia existe una atmósfera de enorme interés por estos temas. Como lo confirma las varias organizaciones de carácter espeleológico y arqueológico que aquí funcionan, entre ellas la «Edelweis», la pionera de todas ellas. Y también el que la Diputación Provincial haya establecido un servicio especial para velar por esos aspectos y para orientar y coordinar esas actividades: el «Servicio de Investigaciones Espeleológicas y Arqueológicas».

Desde luego, a todos los descubrimientos prehistóricos burgaleses eclipsa el del complejo de Ojo Guareña, con más de 50 kilómetros subterráneos conocidos, y la mayor parte ya topografiados; la cuarta caverna del Mundo en longitud en este momento, con hallazgos biológicos de enorme importancia, de restos humanos prehistóricos, de esculturas parietales, importantísimos grabados rupestres (por ejemplo los de la «galería de las pinturas») sobre fauna del paleolítico superior y figuras abstractas; y, sobre todo, el singular hallazgo, único de miles de pisadas humanas prehistóricas «vivas» en la «galería de las huellas de Adán».

En todos esos casos se trata de «yacimientos» y de «cuevas». Abundan los «castros»: Covarrubias, Arauzo de la Torre, Hortigüella del Tozo, Molina del Portillo de Busto, Moradillo de Roa, Valle de Palenzuela, Siero, La Vid, Zurzones..., todos ellos de la Edad del Hierro; y algunos de la del Bronce (Hontoria del Pinar). Pero los castros burgaleses no han tenido hasta ahora la suerte de los palentinos cercanos, varios de los cuales han sido muy estudiados, como los de Arconada y del Monte Cildá, y sobre todo, el del Monte Bernorio. En Burgos se estudió sólo el de Peña Amaya hace ya muchos años.

Atención aparte merecen los «monumentos megalíticos», que son los directamente relacionados con nuestro hallazgo y estudio.

Aquí sí que es necesario comenzar diciendo que se trata de recientes descubrimientos, pues recentísimo es el hallazgo de todos ellos. Desde hace unos cinco años. Hasta entonces no se conocían monumentos megalíticos en la provincia.

Fue entonces cuando se localizó el primer «dolmen», en Porquera de Butrón. Desde entonces una decena de este tipo de monumentos prehistóricos han aparecido en nuestras tierras. Hasta ahora sólo han sido excavados los dos que se consideraron de mayor interés: aquél primero de Porquera y el de Cubillejo de Lara, con abundantes hallazgos de cerámica, diversos objetos y restos humanos; y en el último, grabados de animales.

Otros «dólmenes» han sido localizados en La Vid, Ruyales del Páramo, Villaescusa de Butrón, Huidobro, Gredilla de Sedano, y algunos más. Hace dos años tuve el gusto de ayudar al Grupo de «Misión Rescate» de la escuela de Atapuerca en la localización y estudio de otros dos, quizá tres, nuevos ejemplares, pendientes aún de excavación, y que presentan sugestivos problemas

Se conocen muy pocos «menhires» en las tierras burgaleses: uno en Peñahorada, otro dudoso en Mazariegos, un tercero en Atapuerca, y otro entre Huidobro y Villaescusa de Butrón.

Por consiguiente, y precisamente, es en este último apartado donde nosotros enriquecemos con un nombre más el mapa escaso de la cultura megalítica de la provincia de Burgos.

El nuevo «menhir» que nuestro Comando de Rescate, ha localizado y estudiado, y presentado al concurso de «Misión Rescate», se encuentra en territorio de Villalta, pueblo deshabitado desde hace tres o cuatro años; se halla entre ese pueblo y los dos Escóbados, todos ellos pertenecientes al Ayuntamiento de Dobro; pueblos inmediatos a la carretera de Burgos a Villarcayo, en las tierras altas de Burgos, en el páramo de Masa, a unos 50 kilómetros de la capital.

El «menhir» se halla en pleno despoblado, en pleno páramo, en el lugar más alto de aquellos alrededores, y separado de la carretera 4 ó 5 kilómetros.

Su distancia —y esto es interesante— a los monumentos en aquella zona norteña (Huidobro, Gredilla de Sedano, Villaescusa de Butrón) es de unos 15 kilómetros, en línea recta.

A estos monumentos, que aún están en estudio, los técnicos les dan una antigüedad de dos o tres milenios, de entre los 1.500 a los 2.500 años antes de Cristo. De manera que, por todas las circuntancias que se dan en este nuevo, que indudablemente se relaciona con los demás, hemos de pensar en la misma antigüedad.

Mide aproximadamente 1,70 de altura, pero seguramente, que a lo largo de los siglos y de los milenios, ha quedado enterrada considerable parte de él, ademas del primitivo enterramiento para mantenerle en pie. Aparece un tanto inclinado. Su mayor anchura es de 0,95 metros.

En la comarca, los labradores que la conocen, le denominan «piedra del fraile», me imagino que porque, a distancia, y en cierta posición, parece recordar la silueta de un encapuchado. Aunque quizá cabría también, y por eso lo señalo, la posibilidad —pues así ocurre en otros casos semajentes— de que ese nombre se relacionara con otras viejas tradiciones de las religiones paganas prehistóricas, lo que no hago más que mencionar como meramente posible; de todas formas, es bien conocida la relación de estos monumentos con creencias y supersticiones mágico-religiosas de las primitivas religiones astrales.

El hallazgo, por todo lo indicado, es interesante en sí mismo. En otra dimensión, no deja de emocionar y de anonadar el pensamiento de los milenios que viven, que perviven en esta piedra.

Pero es también importante porque completa y amplía aquella zona burgalesa de recientes descubrimientos megalíticos y más dada, la escasez de estos monumentos, especialmente de «menhires».

Estos descubrimientos amplían y facilitan el mejor conocimiento de la historia de nuestras tierras, y de la historia megalítica y pastorial de aquellas lejanas edades. Algo que aún está por estudiar entre nosotros.

Otro importante aspecto, y en este caso de interés nacional, que aportan estos descubrimientos megalíticos burgaleses es el siguiente: hasta el presente se conocían abundantes ejemplares megalíticos en la mitad meridional de la Península, y en la ne la submeseta Norte. Se conocía otro grupo, aunque perteneciente a cultura distinta, en la región vasco-navarra. No se conocía de uno u otro tipo, en nuestra submeseta.

Este grupo de megalitos —muchos menos Menhires» que «dólmenes»— muy recientemente conocidos en nuestra tierra, pueden ser el enlace entre los norteños y los meridionales de la Península y de la parte occidental. Por ello han de ayudar a conocer mejor nuestra historia, o mejor, la prehistoria peninsular.

Por de pronto, los megalíticos burgaleses, parecen estar relacionados directamente con los occidentales y meridionales y no con los norteños. Parece que su introducción en la meseta tuvo lugar por el valle del Duero.

Desde luego, confirman la teoría de la hermandad que existe entre ambos tipos de megalitos, los «dólmenes y los «menhires», puesto que se ve que entre nosotros se hallan también cercanos y relacionados.

Nuestro Comando se siente satisfecho de haber contribuido con el grano de arena de nuestra actividad, a dar a conocer algo olvidado e ignorado

De contribuir a salvar y a ampliar el conocimiento y la cultura de nuestra patria chica, y de nuestra Patria grande. Ahora se trata de un sencillo y elemental monumento prehistórico. Pero todo tiene su valor, todo tiene su sentido y su profundidad. Todo es cultura. Como antes decía, nos anonada y nos traspasa la emoción de los milenios que viven en esta piedra hincada en nuestro suelo.

Otra «Misión Rescate» Otra «misión cumplida». Otro triunfo y satisfacción para nuestro Comando. Otro triunfo y satisfacción para la meritoria organización de «Misión Rescate», de RT.V Española.

Pero me consideraría injusto e ingrato si no dejara pública constancia de que la primera noticia que tuve de este hallazgo, se la debo a unos buenos amigos, al matrimonio formado por doña Esther Huidobro y don Francisco de la Iglesia, que, por ser de aquella comarca y conocer la «piedra del fraile», y sospechando intuitivamente que pudiera tener algún interés cultura, así me lo comunicaron. Sea para ellos el mérito primero y muy fundamental que les pertenece, junto con mi agradecimiento por la confianza con que me distinguieron.

Las cosas que pasan

LA PALABRA ES ORO

Por DATILE

Los estudiosos de la Historia saben cuan fecundos han sido para el progreso de la Humanidad los contactos entre los pueblos. En tiempos, estos contactos, favorecidos, por los mares interiores y los grandes ríos navegables, han dado lugar a las grandes civilizaciones de la antigüedad.

En nuestros días, aunque las posibilidades de trato son prácticamente ilimitadas, a veces se dan acontecimientos excepcionales en que es tan diversa y variada la representación de los pueblos que componen la humanidad, que se producen resultados sorpredentes y de extraordinarias posibilidades. Tal ocurre con los Campeonatos Mundiales de Fútbol.

En los que ahora se celebran y al margen de las enseñanzas y experiencias que indudablemente se cosecharán en beneficio de las técnicas, tácticas y negocios puramente futbolísticos, los jugadores han implantado una modalidad mercantil a sus relaciones con la Prensa que abre campos inexplorados. Me refiero al cobro de sus declaraciones verbales, modalidad que si bien tiene precedente a la Liga española, es ahora, en Alemania, cuando adquiere carácter de universalidad.

Podrá oponerse que eso de cobrar por hablar no es algo absolutamente novedoso en la historia de las relaciones humanas. Todos conocemos personajes que se ganan la vida a base de pronunciar conferencias, pero el caso que comentamos es completamente diferente. En el caso del conferenciante se parte de la base de que si cobra es porque se supone que tiene cosas interesantes que decir; lo verdaderamente revolucionario e importante en el caso del futbolista es que pretende cobrar por balbucear una serie de intrascendencias sin el menor interés.

No se sabe aún que evolución experimentará esta genial iniciativa, pero vislumbramos que, sea cual sea su trayectoria, sólo cabe esperar de ella beneficios para la humanidad. Puede ocurrir que los periodistas se nieguen a tomar nota de los «bla, bla, bla...» de los futbolistas y, en ese caso, la Prensa se vería libre de esas declaraciones, con el consiguiente ahorro de papel. Es posible que el intento prospere y en ese caso, serán muchos los que podrán aspirar a cobrar en tarifas justas que se aprobarán cada año en función del coste de la vida, y se habrá descubierto una nueva, eficaz y sencilla fórmula para mejorar la renta nacional.

Aguardemos pues atentos, a ver qué pasa y mientras tanto recomendamos a nuestros lectores y lectoras que moderen sus impulsos y no malgasten su cháchara hasta que se concrete a cuanto va a cobrarse la palabra

(Colaboración LOGOS)

JARDIN DE LA ISLA
(FRENTE A LA CASCADA)
PASEO DE LA ISLA, 6 AL 10
MARAVILLOSOS PISOS
2, 3, y 4 DORMITORIOS
LLAVE EN MANO, GRANDES FACILIDADES
• Zonas ajardinadas • Juegos de niños
• Garaje opcional • Emplazamiento ideal
BEYRE, S. A.
Información en los edificios:
De 10 a 2. De 4 a 8. Festivos: de 10 a 2
TELEFONO 209926

FIRESTONE HISPANIA, S. A.
DESEA CUBRIR EN SU FABRICA DE BURGOS, PUESTO DE
AYUDANTE TECNICO SANITARIO
CON TITULACION DE EMPRESA
Interesados presentarse en Oficinas de Fábrica (Polígono de Gamonal), Departamento de Personal, o escribir a: Jefe de Personal. Apartado 300. BURGOS
Reserva absoluta. En entrevista previa se informará ampliamente sobre las condiciones del puesto. (ROC. 10.081)

M.E.C.D.-2017

EL MARTES, INAUGURACION DEL CURSO SUARECIANO

Disertará D. Francisco Guinea, que a mediodía recibirá un homenaje del Colegio de Abogados

A las ocho de la tarde, en la Diputación, previas unas palabras del director señor Codón, se inaugurarán el martes las conferencias y coloquios del Instituto internacional «Francisco Suárez».

Don Francisco de Guinea y Gauna, miembro de la Comisión general de Codificación y del Consejo General de Procuradores, tratará sobre el candente tema debatido en estos días: «¿Desaparecen los procuradores?»

Han sido invitadas autoridades y representaciones y se advierte que la entrada será pública, invitándose especialmente a todas las personas relacionadas con profesiones o funciones jurídicas.

IMPORTANTE CICLO DE CONFERENCIAS

En sucesivas fechas intervendrán el marqués de Valdeiglesias, el catedrático señor Stampa, los catedráticos señores Ridruejo y Casariego, el Padre Salvador Conde, O. P.; el doctor Bernal, varios profesores intelectuales burgaleses, entre ellos don Pablo Arribas y don Carlos Huidobro y cerrará el ciclo la directora del Ateneo, doña Carmen Llorca.

HOMENAJE A DON FRANCISCO GUINEA Y GAUNA

El martes, 25, a la una y media, en el salón de actos del Colegio de Abogados, se entregará al procurador de los Tribunales, consejero de la Junta Nacional y vocal electo de la Comisión general de Codificación, don Francisco Guinea, un artístico pergamino, en testimonio de gratitud por los méritos contraídos por dicho profesional en el Colegio de Abogados de Burgos.

Intervendrán el decano, Sr. Martín Calleja y el homenajeado, con los miembros del Colegio de abogados y decano, Junta y colegiados del Colegio de Procuradores a los que se invita especialmente.

A continuación se celebrará un almuerzo en honor del señor Guinea, a las 2,30, pudiéndose hacer las inscripciones y retirar tarjetas en el Colegio de Abogados, todas cuantas personas lo deseen.

Mañana se inaugura «Aula Espolón» de la Caja de Ahorros del Círculo

Exposición antológica de pintura «Felipe de Abajo»

Mañana, lunes, a las siete y media de la tarde, se celebrará la bendición e inauguración del «Aula Espolón», obra social al servicio de Burgos, creada por la Caja de Ahorros del Círculo Católico, en sus instalaciones del paseo del Espolón.

A dicha hora se efectuará la recepción de autoridades e invitados, efectuándose seguidamente la bendición de las nuevas instalaciones y la inauguración de la exposición antológica de pintura «Felipe de Abajo».

Después será proyectado el documental «Real Monasterio de las Huelgas», de la serie «Si las piedras hablaran» producida por Teevisión Española.

Finalmente autoridades e invitados serán obsequiados con un vino de honor.

Burgos en el B.O.E.

Madrid (De nuestra Redacción).— Disposiciones de interés regional para Burgos, que publica el «B.O.E.» del sábado, 22 de Junio de 1974.

Resolución del Instituto nacional de Reforma y Desarrollo Agrario, por la que se publica la adjudicación de las obras de firmes bituminosos de la comarca de ordenación rural del Valle de Mena a «Abrahám de las Heras, S. A.», en la cantidad de 5.040.480 pesetas, sin baja.

MUEBLES ORALFE

PARA CONMEMORAR SU

3.er ANIVERSARIO

HACE DESCUENTOS ESPECIALISIMOS

-no deje de visitarnos-

SOLO 7 DIAS

General Dávila, 27

(Semiesquina Vigón)

EL ESCRITOR PEDRO PASCUAL EN BURGOS

Para pasar unas horas en Burgos, con motivo de emotiva conmemoración familiar llegó ayer tarde el periodista y escritor burgalés, residente hace muchos años en Madrid, Pedro Pascual, con su distinguida esposa.

Pedro Pascual, notable y sagaz periodista, ha permanecido una larga temporada, en misión informativa, en Chile, de cuya estancia en dicho país se propone escribir un libro.

Al mismo tiempo, su visita coincide con la aparición de otra obra suya, dentro de la colección "España en 3 tiempos" y titulada "Proceso a una guerra", que constituye una sugestiva e interesante panorámica sobre lo que fue nuestra guerra, a través de su propio análisis de la Cruzada y recogiendo interesantes observaciones, pormenores y consecuencias deducidas por diversas personalidades: historiadores, militares y personas significadas dentro de los dos bandos que combatieron en aquella epopeya nacional.

Sin perjuicio de volver sobre este libro, le saludamos con viva satisfacción, tanto por lo que significa su autor, como por la línea y el espíritu que inspiran a ese fecundo fruto de las nobles inquietudes de un querido amigo, compañero y paisano, al que saludamos con todo afecto.

M.E.C.D. 2017

GOBIERNO CIVIL

Precios orientativos de venta al público de diversos artículos alimenticios

Semana del 24 al 30 de Junio de 1974

La Comisión Ejecutiva de la Comisión provincial delegada de precios, ha determinado los precios orientativos de venta al público, de los artículos que se señalan para la semana que se indica:

CARNES

Ternera. — Extra (solomillo). 330 pesetas kilo; chuletas descargadas. 270; chuletas de aguja. 170; primera A. 300; primera B. 275; segunda. 160 y tercera. 90.

Añojo. — Extra (solomillo): 310; primera A. 240/250; primera B. 195/205; segunda. 135 y tercera. 85.

Vacuno mayor. — Extra (solomillo). 290/300; primera A. 180/190; primera B. 160/170; segunda. 100/110 y tercera. 70/80.

Lanar - Lechazo. — Delanteros. 200 y traseros. 210.

Lanar - cordero. — Chuletas. 205/210; pierna. 160/165; paletilla. 150/155 y pescuezo, pecho y rabo. 90/95.

Lanar mayor. — Chuletas. 110; pierna. 100; paletillas. 75 y pescuezo, pecho y rabo. 55.

Porcino — Cinta de lomo y solomillo. 220; chuletas de lomo y riñonada. 150; mazo de lamón. 160; paleta y aguja. 130; chuletas de aguja. 130; panceta. 65; costillas. 65 y tocino. 15.

Pollo eviscerado. 67/68.

Leche esterilizada. — 17,50/19 pesetas litro.

Huevos. — Extra. 42/43 pesetas docena; primera. 36/37; segunda. 32/33; tercera. 28/29 y cuarta. 23/24.

PESCADOS FRESCOS

Merluza sin cabeza, más de 2.500 gramos. 180/190 pesetas kilo; merluza con cabeza, menos de 2.500 gramos. 150/160; pescadilla blanca, más de 1.000 gramos. 140/150; pescadilla blanca de 501 a 1.000 gramos. 130/140; pescadilla blanca de 200 a 500 gramos. 110/120; gallos grandes. 110/120; gallos medianos. 90/100; gallos pequeños. 60/70; sardinas. 25/30; boquerón o anchoa. 40/45; chicharros grandes. 21/24; chicharros pequeños. 15/18 y besugo. 65/80.

FRUTAS Y HORTALIZAS

Albaricoques. 16/22; limones «verna». 23/25; limones «mesero». 20/22; Manzanas «Golden». 16/20; manzanas «Reineta». 15/19; manzanas «Starking». 13/17; melocotones. 25/28; naranjas «Valencia-Late» y «Verna». 15/19; plátanos extra. 30/31; plátanos primera. 27/28; plátanos segunda. 24/25; acelgas. 12/14; ajos tiernos. 40/45; cebollas. 9/10; judías verdes. 25/30; lechugas (unidad). 6/7; patatas (granel) 6/7; pimientos. 22/25; tomates «muchamiel», 23/28 y mercancía de calidad primera si no hay otra especificación.

ARROZ Y LEGUMBRES

Arroz granza. 29/34; arroz selecto. 26/28; garbanzos gordos 37/47; garbanzos tamaño pequeño. 26/32; alubias blancas, finas redondas. 46/50; alubias blancas corrientes. 28/32; alubias pintas agarbanzadas. 38/40; lentejas selectas. 42/47 y lentejas corrientes. 27/31.

Burgos, 22 de Junio de 1974. — EL GOBERNADOR CIVIL, Jesús Gay Ruidíaz.

PINCHES de COCINA

SE NECESITAN EN HOTEL ALMIRANTE BONIFAZ

(R. O. C. 9.514)

Mañana comienzan los festejos organizados por el Círculo Burgalés de Baracaldo

Con motivo de las fiestas de San Pedro

Según tradicional costumbre, el Círculo Burgalés de Baracaldo ha organizado, para conmemorar las fiestas de San Pedro, un amplio programa de festejos, que dará comienzo mañana, lunes.

He aquí los actos programados:

Día 24. — Cine infantil.

Día 25. — Conferencia de D. Manuel López Rojo, profesor de la Universidad de Deusto, sobre «La educación de los hijos».

Día 26. — Show artístico, con los Hermanos Vasconia, con intervención de toda fama del circo y las variedades: bailarinas, humoristas, ilusionistas, cantantes, atracciones, etc. Al final, reparto de caramelos a niñas y niños.

Día 27. — Velada artística a cargo del elenco de la Casa Palentina en Baracaldo, el cuapondrá en escena el sainete «Hambre atrasada». Antes y des ués del espectáculo, intervendrán afamados cantantes.

Día 28. — A las seis, disparo de cohetes anunciando la festividad de San Pedro.

Día 29. — A las ocho, diana y pasacalles por dulzaineros burgaleses. A las once y cuarto saldrá del domicilio social la comitiva formada por la Junta directiva, autoridades, invitados y socios, que, precedidos de estandarte, se dirigirán a la iglesia parroquial de San José, donde, a las once y media, se celebrará la misa solemne, pronunciando la oración sagrada un sacerdote burgalés. Seguidamente, responso por los socios fallecidos. A continuación, en el domicilio social, será servido un vino de honor a autoridades y representaciones, celebrándose a las tres la tradicional comida de hermandad. Desde las siete de la tarde, en los locales del Círculo, baile familiar amenizado por la orquesta «Las estrellas rojas».

Lucha antidiabética de la Cruz Roja

Consultas:
Informes en el Hospital de la Cruz Roja.
Director Médico:
D. José L. Arias Martínez-Mata.

¿USTED TIENE JARDIN? Bueno, pues con Outils WOLF no tiene problemas.

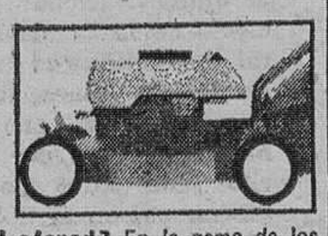

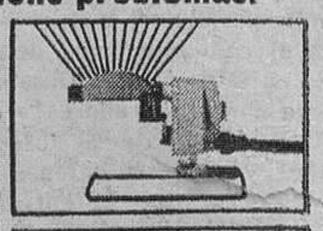

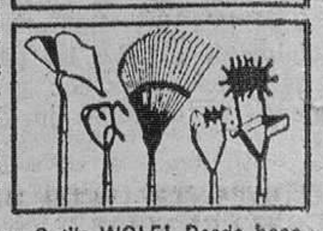

¿Cortar el césped? En la gama de los cortacéspedes Outils WOLF) 2 tiempos, 4 tiempos, eléctricos y autopropulsados) siempre existe él que conviene exactamente a su jardín.
¿Regar? Los aspersores y empalmes Outils WOLF resolverán con eficacia y elegancia sus problemas de riego.
¿Trabajar la tierra? Con las herramientas Outils WOLF! Desde hace 50 años esto se ha vuelto una ciencia y un placer. Placer: por la facilidad de su manejo. Ciencia: por la adecuación de las herramientas a su objeto propio.

Outils WOLF
HERRAMIENTAS PARA JARDIN, CAMPO Y CESPED

Demostración gratuita sin compromiso por especialista Outils WOLF.

Cortacéspedes que recogen todo lo que cortan

SERVENTA

Merced, 13 • BURGOS

Inauguración de ALTA PELUQUERIA Ballester

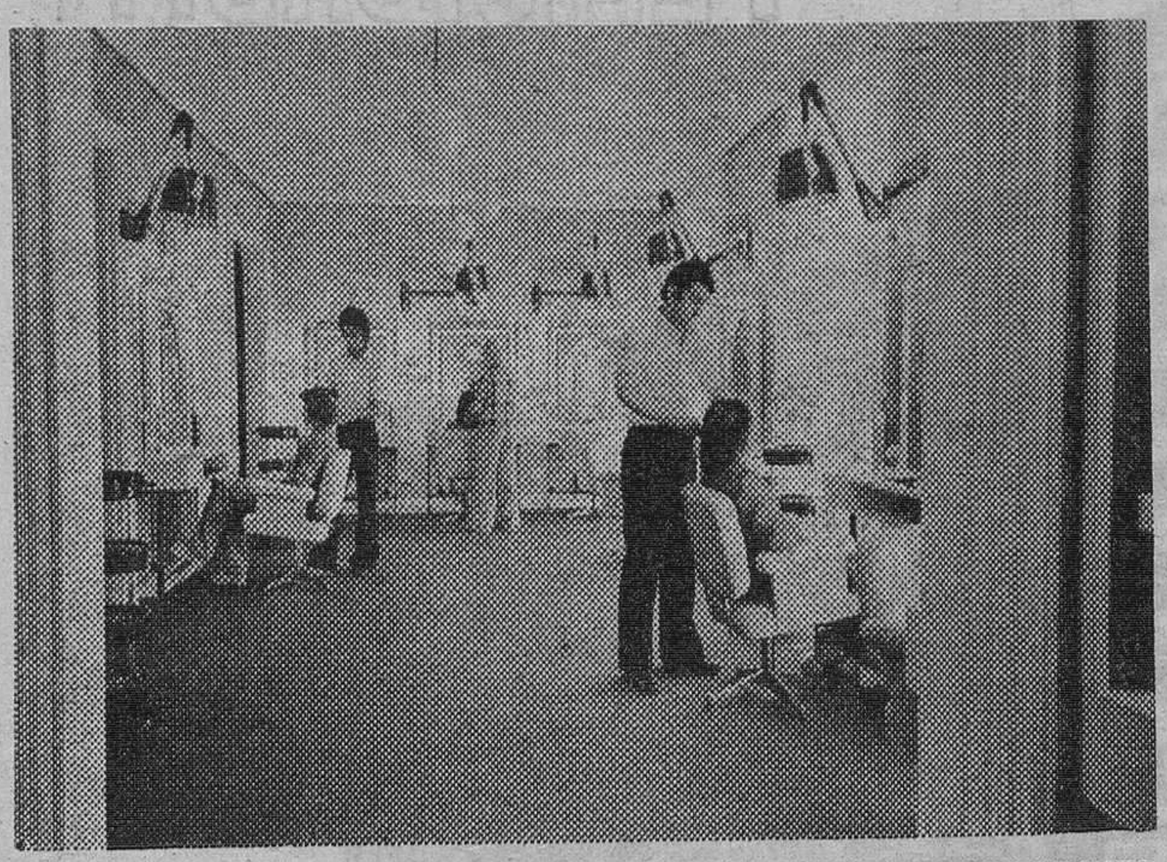

Una vista del amplio, moderno y elegante Salón de PELUQUERIA BALLESTER.

Situada en C/ Vitoria, 19, 2.º derecha, dispone de unas instalaciones que son modelo en su gremio

Dispone también de un SALON DE PELUQUERIA para caballero

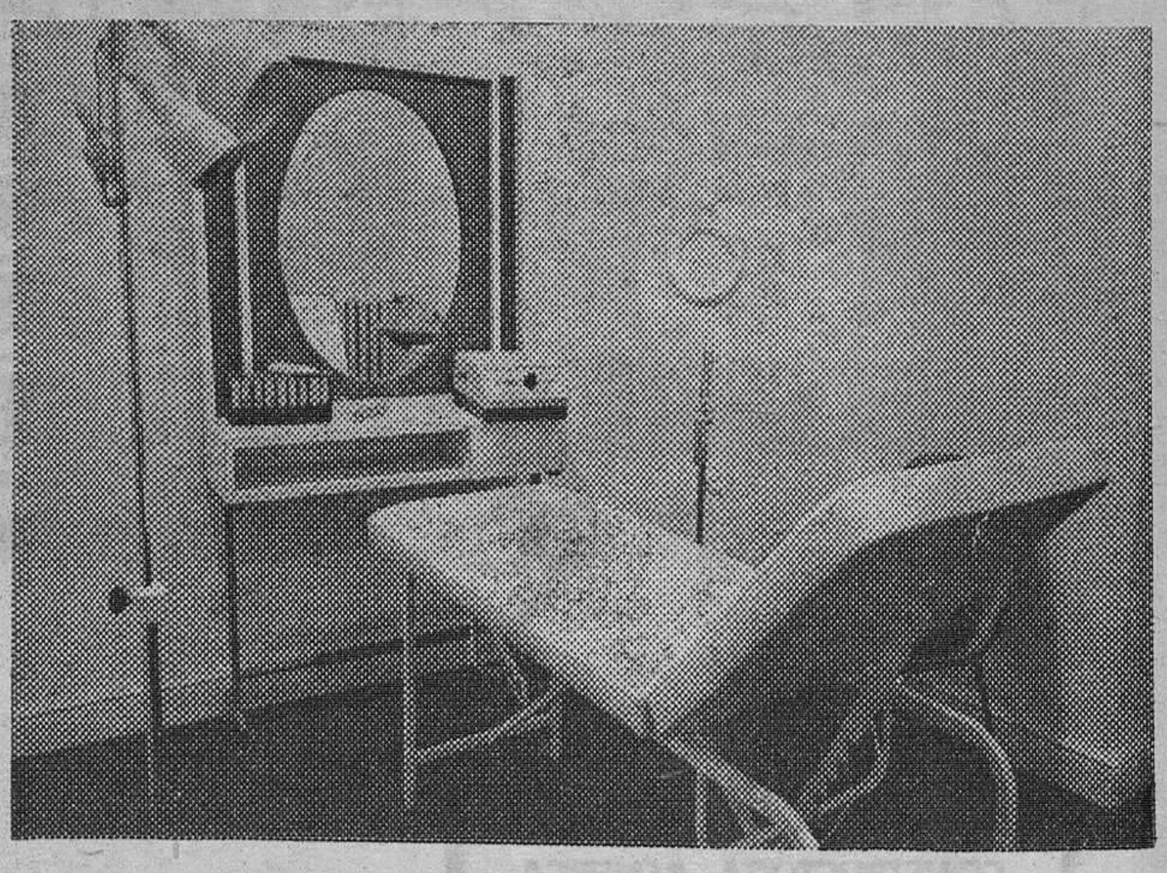

Detalle de la sección de belleza y depilación.

Como indicamos en los titulares, ha sido inaugurado el Salón de Alta Peluquería BALLESTER, que reúne los más modernos y avanzados elementos del ramo y departamentos para tratamientos capilares y depilación de señoras así como una sección especializada para caballero.

Después del acto de inauguración, que se celebró dentro de la mayor intimidad, los asistentes fueron delicadamente obsequiados por la Dirección de DISCOTECA COUPS.

M.E.C.D. 2017

crónica política semanal

Arias Navarro ha devuelto al Movimiento su protagonismo.- Asociaciones, para Otoño.- Recorte a las incompatibilidades.- Gran actividad legislativa.- Mejoras a los funcionarios.- Dominar el mercado

Madrid (Crónica política de la agencia Logos, por F.L. DE Pablo).—

El presidente del Gobierno ha devuelto al Movimiento el protagonismo que el propio Movimiento había abandonado. Ahora parece que el motor de este protagonismo, el Consejo Nacional, entra por vías de normalización funcional. Esta semana han trabajado las ponencias encargadas de elaborar los diversos temas de estudio. Hasta el 26 tienen de plazo los consejeros que deseen presentar sugerencias a las ponencias sobre «Desarrollo político» y actualización de las estructuras del Movimiento». Se espera convocar a las correspondientes secciones en la primera decena de Julio, ya que ambos temas, según el calendario elaborado por la Comisión permanente, serán sometidos al Pleno que la Cámara política debe celebrar hacia el 22 o 23 del mes próximo.

ASOCIACIONES, PARA EL OTOÑO

En cambio, la ponencia sobre el «Estatuto Jurídico del Derecho de Asociación», parece que definitivamente queda para el otoño, aunque sigue reuniéndose estos días. Sin embargo, las contradicciones ya han surgido en el seno de la misma, según nuestras noticias. Reverdecen los problemas de siempre. ¿Habrán de tener o no participación electoral las asociaciones políticas?

Está claro que el presidente del Gobierno dijo en Barcelona que las Asociaciones han de jugar en el marco del Movimiento. Pero se supone que se desea que el juego asociativo no se reduzca a dar un cauce para el desahogo de grupúsculos y capillitas, sino para que desde la base del acatamiento a los principios y las leyes, los españoles puedan, al menos, contrastar la diversidad de actitudes, matices y criterios que caben en la interpretación de los principios. De algún modo se habrá de articular que aquellos criterios que más se acerquen, en cada momento, al interés del pueblo español, puedan hacerse oir en los cauces representativos. Sólo así podrían ser formulados programas y soluciones de Gobierno al servicio de la comunidad nacional.

Tampoco hay que desconocer que se han registrado voces, —varias de ellas están en la Prensa de hoy sábado—, que no aceptan que el juego asociativo haya de ser dentro del Movimiento-organización. Mucho nos tememos que entre unos y otros, a la vuelta del verano, con tantas matizaciones al «espíritu del 12 de Febrero», acaben por desbaratar esta nueva oportunidad de incorporar a la participación activa en la política a esa mayoría juvenil que integran «las nuevas fuerzas», «las nuevas corrientes» convocadas por el presidente del Gobierno, a las que el Movimiento se tiene que ganar. Porque, si bien es cierto que esas corrientes se [illegible] en «alentadas por un inequívoco sentido nacional», no es menos cierto que gran parte de ellas se han mostrado hasta ahora masivamente indiferentes, aunque minoritariamente pidan nuevos cauces para esta hora de cambio.

RECORTE A LAS INCOMPATIBILIADES

La clase política está nerviosa ante la presentación en el Consejo nacional del proyecto de ley de incompatibilidad de los procuradores en Cortes. Las últimas noticias aseguran que el proyecto ha sufrido profundos retoques que limitan bastante su alcance, hasta el punto que, si con el anteproyecto se estimaba que podrían quedar afectados unos 187 escaños, ahora esa lista se reduce bastante al haber eliminado la frontera del libre nombramiento y remoción por Decreto, así como la incocpatibilidad de los presidentes, vicepresidentes, consejero, administrador, director general o gerente de Bancos y sociedades de inversión con más de 500 millones de capital.

Pese a esas limitaciones, el proyecto parece que conserva los principales avances que ya les anticipábamos hace dos semanas, respecto a los efectos de las incompatibilidades: derecho de opción, reserva del puesto profesional; aumento de la asignación fija de los procuradores, tipificación de los procuradores natos miembros del Gobierno, consejeros nacionales, presidentes de altos organismos, rectores de Universidad y los presidentes de los institutos de España, del Consejo Superior de Investigaciones Científicas y del Instituto de Ingenieros Civiles creación de la comisión especial de incompatibilidades; declaración obligatoria de las vinculaciones profesionales y económicas del procurador; garantías para el cumplimiento de la función; prohibición de recibir honores y condecoraciones y de hacer publicidad; condiciones de inelegibilidad e invitación al Consejo nacional para que regule su propio Régimen de incompatibilidades.

Lo que se preguntan muchos procuradores es si el Consejo aceptará esa invitación, que si se convierte en ley sería mandato. Porque el ambiente entre los consejeros, especialmente los no lectivos, no es que sea muy partidario de regular sus propias incompatibilidades. ¿o si? La respuesta el miércoles.

GRAN ACTIVIDAD LEGISLATIVA

Como todos los años por estas fechas, en las Cortes se trabaja a un ritmo frenético. Ese centenar de procuradores que cumplen con su función, practican estos días el pluriempléo legislativo en las diversas comisiones que están en debate. Para la próxima semana también habrá simultaneidad de convocatorias. Aparte del Pleno del martes y de la reunión de los familiares de mañana, continuará el jueves sus debates la Comisión de Justicia y los comenzará la de Hacienda, con un proyecto que debe entrar en vigor el 1 de Julio. Se trata de la modificación de sueldos de los funcionarios civiles y militares.

MEJORAS PARA FUNCIONARIOS

Cientos de miles de familias van a recibir con alegría un proyecto que les había decepcionado bastante, cuando el Gobierno lo envió a la Cámara, el de la mejora de sueldos de los funcionarios. La ponencia, además de rechazar la enmienda a la totalidad del Sr. Sánchez de León y Cercos Pérez (D. Ramiro) tuvo que rechazar la mayoría de las ochenta enmiendas al articulado, porque el Gobierno no las aceptó trámite por implicar aumento de gastos, pero en cambio, ha aceptado otras que también suponen aumento de gastos, no sólo por ser de justicia, sino porque realmente era insostenible la situación de los funcionarios. Se da el caso que algunas enmiendas no aceptadas a trámite, han sido mejoradas en sus propuestas, por la ponencia.

Las modificaciones sustantivas introducidas por la ponencia son las siguientes: aumento de las pensiones, en el 15 y 10 por cien el próximo uno de Julio y el uno de Enero de 1975 respectivamente. Especial importancia tiene el nuevo artículo, según el cual, los incrementos establecidos por la ley no determinarán ninguna reducción en las percepciones complementarias de los funcionarios. En otro artículo se consigue una antigua reivindicación para los más modestos, que verdaderamente constituía un insulto al «Estado social» que tanto se pregona en los discursos. Se trata del artículo 6, donde se establece que la retribución total de los funcionarios que realicen jornada normal, excluidos trienios o premios de permanencia, en ningún caso será inferior mensualmente al salario mínimo interprofesional.

Otra gran conquista es el establecimiento del principio de revisión anual de los sueldos, a partir del presupuesto de 1976. Por último, el proyecto no se olvida de los funcionarios de la Administración local, y acuerda la revisión de sus prestaciones básicas de carcáter pasivo. Si es necesario un crédito extraordinario para satisfacer las mayores obligaciones derivadas de la ley, las Cortes autorizan al Gobierno a ello.

DOMINAR EL MERCADO

Pueden que estas mejoras no resuelvan la grave situación en que se encuentran muchos funcionarios y clases pasivas, pero algo les aliviará de la tragedia en que la inflación continuada les venía sumiendo. El impulso al desarrollo social es una de las prioridades que el presidente del Gobierno también ha reivindicado en Barcelona. Aquí sí que el Estado debe emplear toda su autoridad. Sin embargo, las familias observan que a veces prima el respeto a la libertad de iniciativa en el orden económico, sobre la obligación que el Estado tiene de garantizar el beneficio de la comunidad, especialmente en los más débiles.

A dos semanas del conflicto entre minoristas y la CAT, aún no ha logrado el Ministerio de Comercio convencer a quien deba para que se inicien unas conversaciones que reconduzcan a las fuerzas de la distribución a colaborar con el Estado en la lucha contra la inflación. Ahí están, por nadie desmentidas, esas cifras escandalosas de una diferencia de hasta el cuatrocientos por cien entre los precios que percibe el productor y los que paga el consumidor.

De momento, la distribución está desbaratando todos los esfuerzos del Gobierno por dominar la escalada de precios, hasta el punto que si no se la frena con autoridad, aunque sea necesario intervenir en el mercado, todas esas esperanzas de mantener la expansión de las que tanto nos ha hablado el señor Barrera en esta última semana, pueden venirse abajo.

El Gobierno dijo que perseguiría las conductas insolidarias. Se ha visto que las multas crecen, pero no deben ser todavía lo suficientemente disuasorias como para reducir a los que pretenden aprovechar estas coyunturas de desequilibrio. Aquí, hasta ahora, los únicos que pagan son los consumidores: pagan las subvenciones a la agricultura, las subvenciones a las importaciones, las subidas autorizadas de precios y servicios, las nos autorizadas y cuanto se le ponga ante la cartera.

Ahora dicen que el consumidor va a ser organizado. Vamos a ver si es posible. O el Estado logra que unas eficaces organizaciones de consumidores equilibren la desigual guerra contra productores y distribuidores, o la conflictividad y malestar que genera la permanente situación de abuso que soporta el consumo, aumentarán la inestabilidad social y económica.

M.E.C.D. 2017

INMUNOPATOLOGIA HEPATICA, SESION DE CLAUSURA EN EL HOSPITAL DE LA CRUZ ROJA

El pasado día 20 tuvo lugar en la Clínica de la Cruz Roja, la sesión de clausura del Ciclo de Actividades científicas que la Comisión de Docencia de dicho Centro había organizado para el presente año escolar.

El tema de la última sesión versó sobre los «Aspectos inmunológicos en las enfermedades hepáticas» y fue desarrollado en forma de Mesa Redonda, por los doctores Borda Celaya y Pons Romero, actuando de moderador el Dr. Pérez Miranda, profesor adjunto de la Facultad de Medicina Interna de la Clínica Universitaria de Pamplona

Presentó a los ponentes, el Dr. Margarit, que tras hacer un breve curriculum de los mismos, y glosar la personalidad y el espíritu de investigación de cada uno de ellos, hizo un resumen y balance del año escolar, concluyendo haber sido positivo en relación con las enseñanzas obtenidas y en relación también con la colaboración de todos los médicos de Burgos y su provincia.

Seguidamente, tomó la palabra el Dr. Pérez Miranda para hacer un breve bosquejo de las formas de implicación de los mecanismos inmunitarios en las enfermedades hepáticas, actualmente perfilados en tres tipos fundamentales de relación: a) la existencia de una hipoinmunidad demostrada, como sucedería con la hepatitis B Au positiva; b) la alteración de la respuesta inmunitaria humoral celular originada por la lesión de la célula hepática, que van a alterar la función anabólica y catabólica de la glándula, como sucede en especial, en las hepatitis crónicas y cirrosis; c) la afectación hepática directamente relacionada con reacciones inmunopatológicas por hipersensibilidad una localización más de un proceso universal, como sucedería, por ejemplo en el lupus eritomatoso. Terminó el Dr. Pérez Miranda haciendo un breve análisis de los sistemas inmunitarios humoral y celular, del mecanismo de proliferación clonal tras el estímulo antigénico de las interrelaciones T y B, del papel del complemento y de los otros mediadores de la reacción inmune, así como de los mecanismos de citolisis y de lesión por complejos Ag Ac. A continuación, el Dr. Pons Romero habló de la inmunopatología en las hepatitis, comenzando por recordar la importancia del descubrimiento de Blumberg del HBAg en 1964; y cómo en la actualidad se plantea el problema de hasta qué punto las distintas evoluciones de la enfermedad dependerían directamente del contacto con el virus o de la respuesta inmunitaria del huésped. Expone a continuación, el Dr. Pons Romero las experiencias realizadas en sus laboratorios de investigación con los dos tipos (ad) y (ay) no encontrando relación con las diversas formas evolutivas, lo que induciría a pensar que la evolución de las hepatitis HBAg dependen más de la respuesta del huésped.

Termina finalmente haciendo una síntesis de las alteraciones de la inmunidad humoral y celular en las hepatitis, insistiendo en el hecho de que inicialmente es la inmunoglobulina IgM la más elevada, y conforme las lesiones van avanzando aumentarían la IgA e IgG. Por otro lado, la depresión de la inmunidad celular sería causa de la cronicidad de la afección, como demuestra el hecho concreto de la terapia con corticoides inmunosupresores en los estadios de las hepatitis. Finaliza su exposición, recalcando la importancia y el significado pronóstico de estas alteraciones humorales.

Los factores inmunológicos en la cirrosis hepática y carcinoma hepático es la ponencia que desarrolla el doctor Borda Celaya, que comienza exponiendo según su experiencia, el hecho de que el aumento de las inmunoglobulinas en la cirrosis hepática es demostrativa de la afectación hepática, pero no sirve para establecer un diagnóstico diferencial. Asimismo, demuestra la correlación existente en la disminución de sustancias de síntesis hepática, como las albúminas, transferrina, Bl, C, etc...

Insiste en la circunstancia de la alteración cualitativa de al inmunidad humoral, por la existencia de múltiples anticuerpos circulantes, antimitocondriales, antimúsculo liso, antigammaglobulina, etc... que podrían ser interpretados como signo de una inmunidad agresiva originada por la liberación hepatolítica de antígenos intracelulares "extraños", para el sistema inmunocompetente; quizá la causa estaría en la imposibilidad hepática por lesión, de destruir la pequeña proporción de auto-antígenos que también se detectan en personas sanas. Por último, se refiere a la depresión de la inmunidad celular, si bien aparentemente exaltada a través del déficit catabólico hepático. Finaliza su exposición, planteándose el doctor Borda la pregunta de si precisamente esa depresión inmunológica tendría que ver con la frecuencia del hepatoma en la cirrosis.

Seguidamente, el doctor Pérez Miranda, hace un resumen de lo expuesto por sus compañeros, e inicia el coloquio con los asistentes, que con todo interés habían seguido la mesa redonda, y que en gran número habían querido sumarse a este brillante acto de clausura.

EL SOLAR DEL HOSPITAL DE LA CONCEPCION PUEDE SER LA NUEVA ESTACION DE AUTOBUSES

Nuestra ciudad está empeñada en la construcción de una nueva estación de autobuses, dado que la actual se está quedando pequeña para el normal desarrollo de los servicios, en constante aumento. En este sentido, el alcalde don José Muñoz Avila, mantuvo ayer una conversación con los caballeros del Hospital de la Concepción, en la que se trató de la utilización de los edificios de ese Centro para la posible ubicación de la nueva estación.

Las impresiones de esta entrevista son buenas y no dudamos que sus consecuencias redundarán en el mayor beneficio para los intereses de la ciudad.

Lea usted siempre DIARIO DE BURGOS

CRUZ ROJA DE LA JUVENTUD

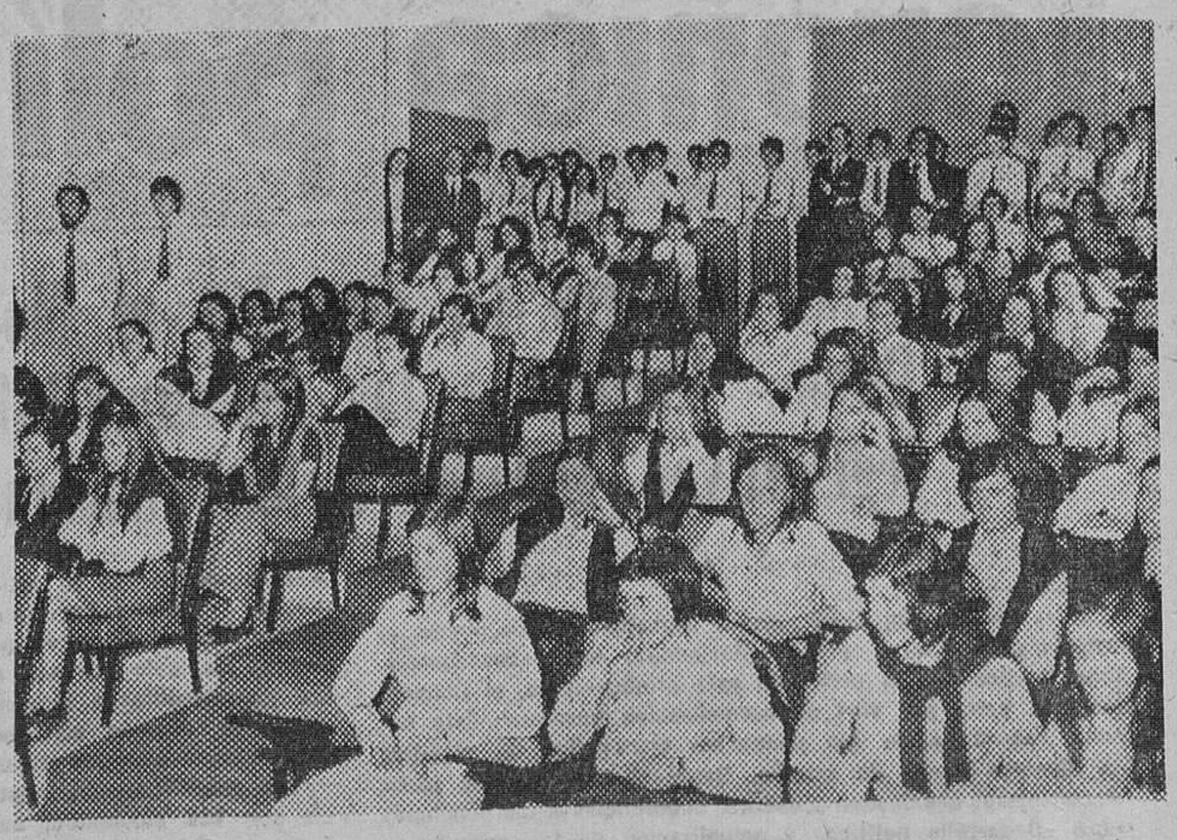

Aspecto de la sede de la Cruz Roja burgalesa, durante el acto de presentación de la Cruz Roja de la Juventud

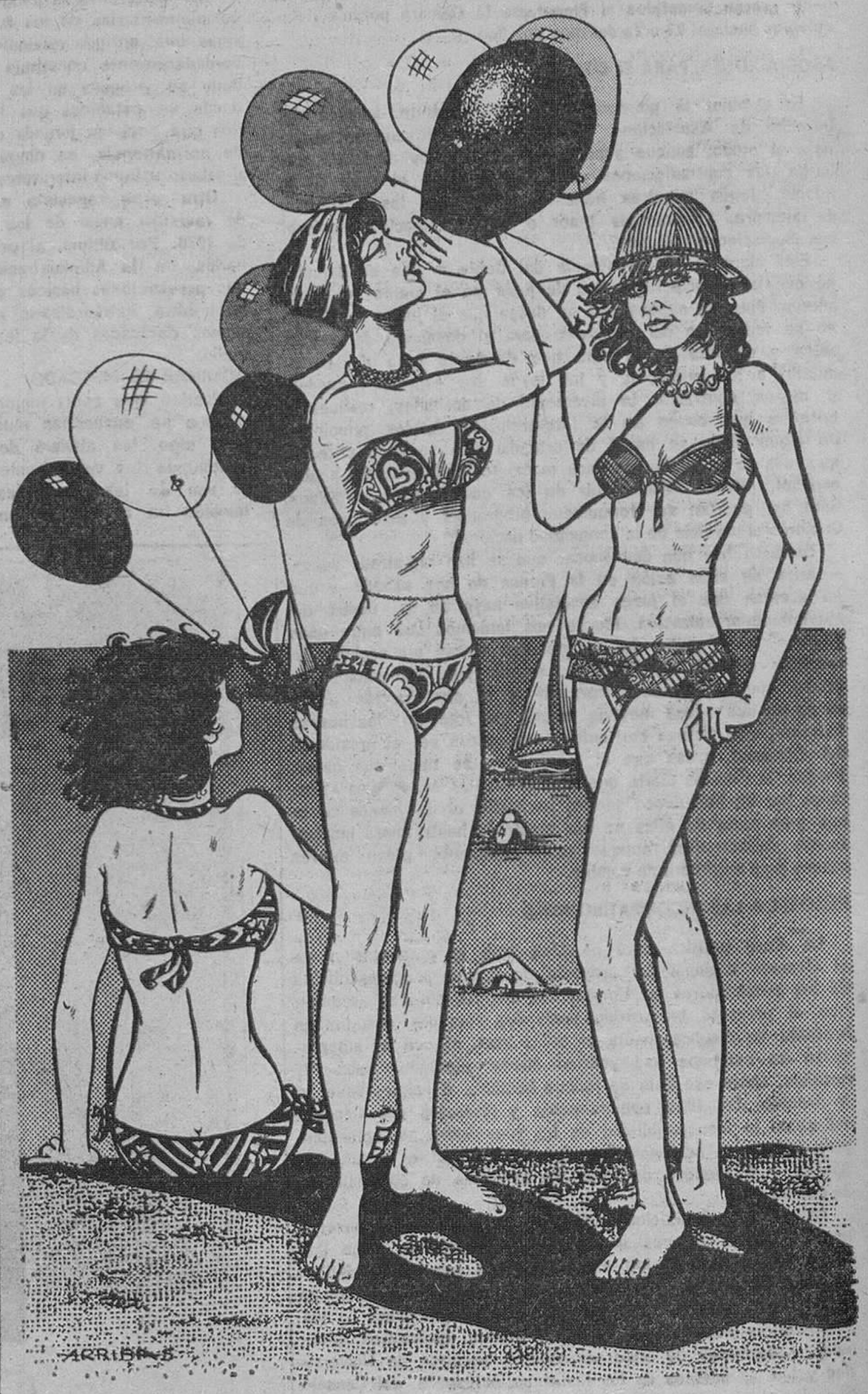

¡ALEGRE VERANO!

DISFRUTE CON LAS PRENDAS DE BAÑO DE LOS ESTABLECIMIENTOS

GALERIAS MARVI y ALMACENES NATI

ADEMAS EN TODA NUESTRA CADENA COMERCIAL ENCONTRARA UN GRAN SURTIDO DE PRENDAS

ALEGRES — JUVENILES y ECONOMICAS

NO SE PIERDA EL GRAN FESTIVAL DE LA MODA EN:

GALERIAS MARVI y ALMACENES NATI

En CALLE SANTANDER. — PASAJE DE LA FLORA. — SAN LORENZO. — MIRANDA. — AVENIDA DEL CID. — CALZADAS. — DISCO ROJO, PLAZA DE VEGA y GAMONAL.

GALERIAS MARVI y ALMACENES NATI

AL SERVICIO DE SU ECONOMIA

Curso campamental en Quintanar de la Sierra

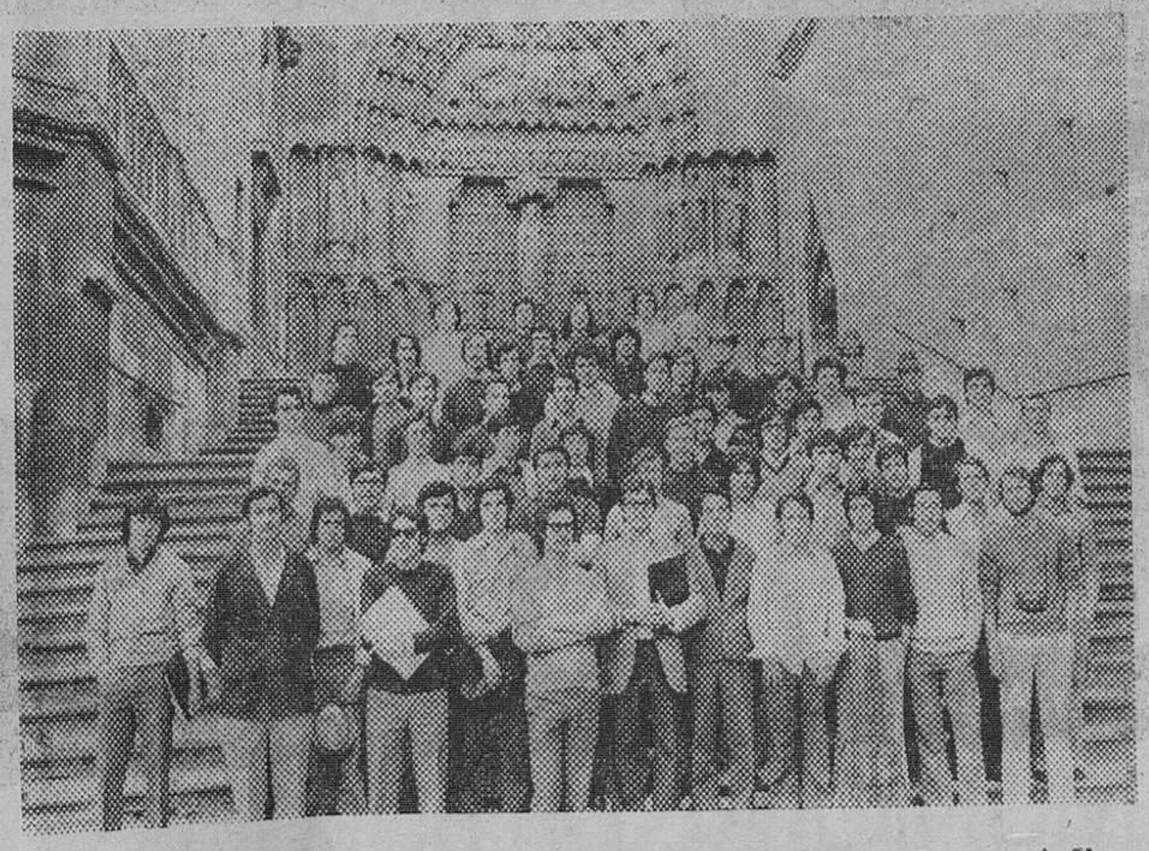

Ayer se inició en Quintanar de la Sierra un curso campamental para estudiantes de Profesorado de Enseñanza General Básica. Antes de partir, los miembros de la expedición acudieron a la Catedral, en cuya escalinata se hicieron la precedente placa

M.E.C.D. 2017

Transcripción de dos tan curiosos como fehacientes documentos

Por Ismael García RAMILA

Lector amigo: Presento hoy a tu curiosidad cognoscitiva, dos documentos por igual aleccionadores y expresivos —cada uno dentro de la modalidad que integra el fondo de los asuntos respectivos—, pero ambos coincidentes en la manera de expresar clara y específicamente, e motivo que determinó su redacción.

El primero, curiosísimo bajo el punto de vista mercantil, nos da noticia detallada de cómo en la XVI centuria tenían existencia real casas de cambio o bancos comerciales, informándonos además claramente de los nombres y apellidos de los constituyentes de la razón social, y de sus gestores, así como de la extensión comercial de sus actividades. Es muy posible que en este orden de cosas la fe notarial, como único vehículo adecuado nos halla trasmitido la curiosa noticia de la existencia en nuestra capital, de un banco mercantil en los lejanos días que integraron los años ya remotos del siglo XVI.

El segundo documento de índole laboral clara y diáfana, nos da a conocer la suma —bien amplia por cierto—, de las condiciones y solemnidades que se habían de cumplir en el acto de otorgar el título, que se puede llamar bien ganado de maestro examinado en un oficio. Nada menos que todo un corregidor, o sea la máxima autoridad en la ciudad y provincia, había de solemnizar con su prestigio elevadísimo y presencia corporal preceptiva, el acto trascendental de admitir como maestro examinado al oficial aspirante ya que la antigua jerarquía laboral integrada por los «tratos y gremios», se componía escalonadamente por aprendices, oficiales —a cuyo grado se ascendía ya por examen—, y finalmente maestro consumado.

Lo mismo el primero que el segundo documento, cada uno dentro de su ejemplaridad, son dos claras estampas de aquella felizmente tenaz e inveterada costumbre que informó el vivir de nuestros antepasados, de hacer pasar por el tamiz de la fe notarial, lo mismo los actos menudos que los trascendentales. Dediquemos un afectuoso recuerdo a aquellos laboriosos y honestos escribanos del número que en letra abigarrada pero fehaciente escribieron la verdadera Historia que no sólo se integra por grandes sucedidos y hechos memorables sino principalmente por un cúmulo de minúsculos pero fehacientes acaecimientos que, día a día, la van integrando.

Y en pos de este obligado exordio, callemos ya nosotros y hablen los documentos, copiados para mayor fidelidad con el lenguaje arcaido con el que fueron redactados.

Sepan quantos esta carta de oligación bieren, cómo yo, garcía del peso (1), vecino desta ciudad de Burgos, digo que por quanto pedro de villamor (2) oristóbal rodriguez muñoz e compañía, banco en la corte de su magestad, tienen puesto en esta ciudad banco publico, por que conforme a derecho, han de dar fianzas, de que daran quenta con pago a todas las personas que tuvieron quenta en su cambio de todo lo que hubieren de auer conforme a sus libros, e porque yo soy contento de ser uno de los fiadores de los dichos pedro villamor y christóbal rodriguez muñoz en compañia, otorgo e conozco por esta carta que juntamente y de mancomún con ellos y con los demás fiadores que an dado e dieren a cada uno e demás dellos por y por el todo in solidium renunciando, como renuncio, las leis de fideyusoribus duobus rex de vendi et la autentica presente de fideyusoribus a la epistola del divotentica adriano y el beneficio de la división y escursión de bienes como en ellas y en cada una de ellas se contiene, obligo con mi persona e bienes auidos e por auer que todos los maravedis, escudos reales et dinero oro e plata, qualquier monedas oe cosas que fueron puestas e asentadas, e libradas. consignadas e depositadas e mandadas poner e asentar, pagar, librar, consignar o depositar en los bancos de pedro de villamor e christobal rodriguez muñoz e compañia qualesquiera cambios, mercaderes e personas de negocios, factores e encomenderos que por otras qualquier persona en esta dicha ciudad de burgos, por tiempo y espacio de un año desde oy, dia de la fecha desta carta en adelante, los dichos pedro de villamor e chistobal rodriguez muñoz e compañia por qualesquiera cambios, mercaderes e personas de negocios, factores e encomenderos e por otras qualesquiera personas en esta dicha ciudad de burgos, por tiempo y espacio de un año, desde oy, dia de la fecha desta carta en adelante, los dihos Pedro de Villamor e chistobal rodriguez muñoz e compañia daran e pagaran a la persona o personas que las hubieren de haber llsa y llanamente, sin les quedar a deber cosa alguna, donde yo, como su fiador e principal pagador que en esta razón me hago o constituyo, me obligo de dar e pagar e que daré e pagaré por ellos las quantias de maravedis que se debieren por tiempo y hespacio de un año, corre desde oy, dia desta carta, en adelante, fasta la cantidad de mil ducados, que vale trescientos e setenta e cinco mil maravedis, y asta que realmente los sosudichos ayan pagado todo lo que debieren tengo de estar y este obligado asta en cantidad de mil ducados, y pagandolos huna vez tengo de quedar libre desta fianza... por esta carta doy y otorgo todo mi poder cumplido a todos e qualquier jueces e justicia de nuestro señor, de qualesquier partes que sean, para que por todo remedio o rigor de derecho me compeles y apremien a lo ansi tener, guardar e cumplir e pagar lase auer por firme como por si por sentencia definitiva dada por juez competente e pasada en cosa juzgada e por mi consentida, sobre lo qual renuncio mi propio fuero, jurisdiccion e domicilio e la ley sit convenerit de dixcertis y jurisdiciones omnium judicum e toda las demas leis fueros e derechos que fue fecha e otorgada en la dicha ciudad de burgos a beintiocho de hebrero de mil quinientos no benta y siete años, estando presentes por testigos juan alonso de maluenda, pedro de robredo e mateo de morquecho, vecinos y residentes en la dicha ciudad y el dicho otorgante e yo, el escrivano doy fe conozco, lo firmo de su nombre —garcia del peso— ante mi, Francisco de Nanclares.

(Archivo de Protocolos Notariales de Burgos. Protocolo número 2.957. Folios 15 y 316).

NOTAS ACLARATORIAS

(1).— Garcia López del Peso. Debió ser uno de los más acaudalados mercaderes burgaleses de su tiempo ya que los protocolos coetáneos nos han conservado numerosos documentos de compraventa en los que Garcia López figura como actor. Como botón de muestra de la importancia y volumen que debieron alcanzar sus actividades comerciales diremos que con fecha de 28 de Julio de 1605 firmó una carta de obligación y venta por la que se comprometía a entregar al Tesoro con destino a las cecas monetarias de Burgos, Valladolid y Cuenca, 89.205 marcos de cobre (el marco equivalía a 230 gramos), al precio de 8.250 maravedís quintal, operación mercantil que por sí sola nos da un buen testimonio de su enorme fortuna.

Nada es pues de extrañar, ya que el mundo de antaño, Dinero, que las prosapias burgenses de cepa y de solera no tuviesen reparo en mezclar su sangre con la de este afortunado luchador, y así vemos como su hija rancisca, al casar con don Antonio de Quintanadueñas, entroncó no tan sólo con esa noble estirpe, sino también con las de los Presa, Moneda de Castro, etc. García del Peso desempeñó el cargo honroso de Procurador Mayor del Consejo Burgense a lo menos en dos ocasiones distintas según nos dan a conocer las Actas Municipales.

(2).— En 150 existía ya en Burgos esta casa de Banca de Pedro Villamor entonces asociado con Francisco Ibarra. Así se hace constar al folio 77 vuelto del Protocolo. núm. 2.951, en el que con fecha 8 de Febrero de aquel año, confiesa Don Bernabé de Melgosa haber hecho efectivos en dicho Banco de 300 ducados que recibía de Juan Fernández de Castro Oñate.

En la muy noble y muy más leal ciudad de Burgos, caueza de castilla, cámara del rey nuestro señor, a beinte y siete dias del mes de abril de mil seiscientos y sesenta y siete años, ante los señores Don Baltasar de Rivadeneira y Zuñiga, caballero de la orden de santiago, marques de la vega y boecillo, corregidor de esta ciudad y su jurisdicción, por el Rey nuestro señor, y su alcalde maior del Real Adelantamiento de Castilla, partido desta ciudad, que reside en ella, y Don Diego de Salamanca, alcalde mayor y perpetuo de esta dicha ciudad, uno de los caballeros comisarios nombrados del examen de oficio della deste presente año, Pedro de Melgar, escribano del Rey Nuestro señor y del número y ayuntamiento de dicha ciudad, y testigos parecieron, Joseph del Amo, prior de los tratos y oficios de zapatería; Justo Hermosilla y Antonio Lacalle y veedores y examinadores del dicho oficio por lo que toca a obra prima; —Pedro Illano, de coquería— Thomás Benito. De obra gruesa —Pedro Salvatierra Maior en dias de chapineria—. Y Diego Baeza, de currador. Y dijeron que por dichos Sres. les ha sido mandado examinar para lo tocante a los dichos aoficios a Diego Lopez de Salinas, vecino desta dicha ciudad de mediana estatura, cauello .negro, barbicastaño con una señal de herida en la frente, encima del ojo derecho; de edad de 25 años poco mas o menos. y en su cumplimiento le han examinado bien y fielmente y an halládole habil y suficiente en hacer todo genero de zapatos grandes y pequeños de hombres y mujeres, pantuflas, botas, borceguies, chapines, zuecos, y currar y lo demás anejo y dependiente a dichos oficios, sin exceptuar ni reservar cosa alguna, y asi lo juraron a Dios Nuestro Señor y a una señal de cruz en forma y pidieron y suplicaron a dichos señores le hayan y tengan por maestro examinado en los dichos oficios y manden despachar su carta de examen en forma. Y por dichos Señores visto en la dicha declaración y juramento, dijeron habían y dieron por tal maestro examinado en los dichos oficios de zapatero y zurrador el dicho Diego Lopez de Salinas y le dauan y dieron licencia para que lo pudiera usar y exercer, asi en esta ciudad dicha como en las demás ciudades, villas y lugares de los Reinos y señoris theniendo y poniendo tiendas públicas y secretas con oficiales y aprendices como le pareciere... en fe de lo qual dieron y otorgaron la presente carta de examen en forma sellada con el sello de desta ciudad, signada en forma pública de manera que haga fe a la que interpusieron toda su autoridad judicial y decreto en forma para que balga y aga fe en juicio y fuera de el. Asi lo mandaron y firmaron siendo testigos juan de monasterio y domingo marin vecinos y residentes en esta ciudad. El marques de la Vega de Boecillo, don Miguel de Salamanca Alcalde Mayor. Paso ante mi Pedro de Melgar, escribano.

(Archivo de Protocolos Notariales de Burgos. Protocolo número 1.834, sin foliación).

M.E.C.D. 2017

EDICIONES NARANCO

presenta

EL FASCICULO DEL AÑO

ENCICLOPEDIA DE
LA VIDA SEXUAL

1
40 PTAS

- Por primera vez en España, usted va a disponer de una información completa, objetiva y valiente, además de actual y necesaria, escrita por un equipo de médicos, psicólogos y psiquiatras españoles.
- Al coleccionar nuestros fascículos, usted dispondrá de una obra de fácil manejo, que consultará con frecuencia.
- Pida en su kiosko o librería habitual que cada martes le reserven un nuevo fascículo.

EDICIONES NARANCO

Todo lo que usted quería saber (pero no se atrevía a preguntar)

ENCICLOPEDIA DE
LA VIDA SEXUAL

M.E.C.D. 2017

Teatro y cine

MARTINEZ SORIA, LOPEZ VAZQUEZ Y ALFREDO LANDA, PRIMEROS COMICOS DEL CINE ESPAÑOL

★ Tras los veteranos del humor, empujan los nuevos especialistas de la carcajada

Madrid (Especial para DIARIO DE BURGOS). — No voy a referirme en mi crónica de hoy a los profesionales del teatro, antaño incluídos en e denominación genérica, con un cierto tono conmiserativo, incluso peyorativo. Estos «cómicos» a que voy a aludir son, más concretamente, los actores que, en el teatro y en el cine de España, han alcanzado, unos la fama y fortuna; otros, solamente la fama y, los demás, aún abrigan la esperanza. Esos «cómicos» son los especialistas en el cine para hacer reir, que es el que, como todos sabemos, «corta el bacalao» en el momento histórico nacional.

Me ha sugerido la idea de consagrarles una crónica la aseveración de un publicista que, para anunciar el estreno inmediato de una película protagonizada por Paco Martínez Soria se ha sacado de la manga una alusión, subrayada capciosamente al primer actor cómico español.

Yo no voy a discutir al excelente profesional aragonés esta primacía que canta su panegirista. Pero pienso que, al echarse a la cara el slogan, habrán torcido el gesto otros cuantos colegas que, en su fuero interno, pensarán, a buen seguro, que habría algo que discutir en cuanto a cifras ordinales.

¿Quién es, en el cine español, vamos a limitarnos a cine, de momento, el primer actor cómico del país? Como todas las comparaciones son odiosas o por lo menos, antipáticas, dejémonos de lios y digamos que, en lo que se refiere a consideración popular, «el primer actor cómico del cine español» son... tres: Paco Martínez Soria, José Luis López Vázquez y Alfredo Landa. Son, por ese orden de edades, los que más cine sugieren, montan y protagonizan. También los que han alcanzado o superan el millón por celuloide, los que imponen distribuidoras y suspiran directores, los incuestionables, vamos a decir...

A veces, un papel soñado para el aragonés, puede ser «adaptado» para el madrileño... A veces, un papel preparado para el madrileño puede «ajustarse» al vasco-navarro... A menudo, las precisiones del tipo cuentan poco y lo importante es que el nombre de Paco, de Alfredo o de José Luis pueda encabezar el producto cinematográfico que sea. ¿Cuál es el primero? Al público corresponde señalar

Porque también es muy buen cómico Juanjo Menéndez, otro «crack» importante, más en el escenario que ante la cámara... También cuenta con innumerables admiradores Manolo Gómez Bur, que se ha visto absorbido, como Juanjo por sus últimos éxitos en el teatro —esa «sopera» multicentenaria— y que, por ello y por su delicada salud, ha abandonado últimamente los platós...

Y con ciertas peculiaridades, no menos popular y acreditado está Tony Leblanc, que, como gana lo que quiere en la revista musical, se ha permitido el lujo de dejar que, en cine corten» otros. Pero que podría prorrogar, si le diese la gana, su grandiosa popularidad de los años cinematográficos del sesenta...

Ahora luego hablaremos de la «joven ola» de los cómicos. Que la hay, producida, sobre todo, por el momento de saturación en que se encuentran los de la «ola madura»... Antes, habrá que citar a otros cuatro expertos en el arte de hacer reir, que no actúan para el cine con la misma frecuencia que en los teatros, pero que pudieran olvidarse de las candilejas para consagrarse a la «super-Parvo» en cuanto les diera la gana. Me refiero a Antonio Garisa, Rafael Alonso, Angel de Andrés y Antonio Ozores. Los cuatro refuerzan un reparto y alguno de ellos, podría encabezarlo. Pero es dudoso que llegue a hacerlo. No por falta de méritos, sino porque las estadísticas son superficiales y, a menudo, bastante miopes... Antonio Garisa, por razones de salud, no ha trabajado mucho en el cine, últimamente. Sin embargo, cuenta y pesa... Rafael Alonso detenta un merecido magisterio en la escena y es un refuerzo sensacional en cualquier reparto cinematográfico. Tal vez no le han dado ningún gran personaje desde aquél de «El baile»... Angel de Andrés quizá haya resultado confinado por su tipo de gracia, tan genuinamente madrileña. Y otro tanto ha sucedido, tal vez, con Cassen, que, en Barcelona manda y en Castilla, no. Sin embargo, cualquiera de los dos podría hacer, en cine, mucho más de lo que hace...

En cuanto a Antonio Ozores es un cómico que pide determinados papeles fuera de los cuales no rinde más que parcialmente...

En esa «nuava ola» de que les hablaba figuran, en cabeza, Pepe Sacristán que está alcanzando su mejor momento y que es un actor joven, fino y con talento, acaso demasiado fino para los gustos de las mayorías; Andrés Pajares, que, aunque, es en sí, un «showman» que, interpretando, pierde bastante, se defiende con alguna película, de vez en cuando, Esteso, otro «showman» al que acaban de empujar apresuradamente tras las huellas rescas de Landa, a ver si sirve como sustituto... Y dos nuevos nombres que empiezan a despuntar y pueden dar juego en lo sucesivo, si se les dan mimbres y tiempo: Paco Algora y Julián Navarro.

Paco Algora, en el teatro, tiene óptimo crédito, tanto como actor cómico como serio. José M.º Forqué lo ha lanzado en «La cera virgen». Luego, «Habla, mudita», lo ha señalado con firmeza. Y ahora, Antonio Drove lo confirmará como estupendo actor en «Tocatta y fuga de Lolita», con un papel escrito a su medida por José Luis Dibildos.

Julián Navarro, catalán, procede igualmente de los teatros experimentales. Vino de Barcelona con un grupo escénico minoritario y se quedó aquí. Ha intervenido en varias películas, en papeles breves y ha seguido haciendo teatro difícil. Ahora, a las órdenes de Tito Fernández, en «Matrimonio al desnudo» se ha dado a conocer, claramente, como un excelente actor cómico, de acusadísima personalidad, con porvenir dentro de un cine inteligente.

No sé donde encajar a los enloquecidos Tip y Coll, que son un dueto realista, peligroso, pero sumamente moderno y eficaz. Nadie se atreve a darle un puesto protagónico, porque cuando se lo dieron, fracasaron. Pero si se les acierta a graduar y manipular, Tip, el valenciano y Coll, el conquense, pueden, perfectamente, reforzar un cuadro interpretativo. Y hasta, ¿quién sabe? quizás «pegar, un día, un trueno», por sorpresa...

Este es el panorama de nuestros cómicos de cine, recorrido hoy. Si alguno ha quedado excluído por falta de memoria, que me perdone ruego.

JORDAN

CONSTRUCTORES

Bovedillas Caravista
Ladrillos Tejas
Suministros al día
Teléfono: 204219

BURGOS

FRISOS PLASTICO PARA PAREDES
COLOQUELO VD. MISMO
¡ES SENCILLISIMO!
PAPELES PINTADOS
LEAL

Claude Lelouch está realizando "Toda una vida"

☆ «Es una empresa gigantesca» en la que trabajan unos 50.000 extras

Por Claude LE GENTIL

Una epopeya que se desarrolla de 1900 hasta nuestros días: tal es el film que realiza actualmente Claude Lolouch, titulado «Toute une vie» («Toda una vida»). La primera guerra mundial, el asesinato de Kennedy, los diversos conflictos en Oriente Medio, la vida parisiense de la ella Epoca... todo esto, y mucho más es lo que nos relatará el famoso cineasta con la ayuda de nada menos que unos cincuenta mil extras.

«Este filme es una empresa gigantesca —dice Claude Lelouch—. Es espectador se sentirá identificado con alguno de los papeles, tendrá la impresión de estar interpretando su propio personaje. Mis héroes principales (Marthe Keller y Marcel Dussolier son, al mismo tiempo, una pareja de ayer, de hoy y de mañana».

«Me he propuesto interesar al hombre del siglo XX... Cosa que está lejos de resultar fácil, ya que el hombre actual cambia de idea con la misma facilidad que de camisa. Por otra parte, sólo aquello que le es propio y cercano resulta suficiente para acaparar de modo contínuo su atención: la declaración de impuestos le preocupa, en general, más que las matanzas del engladesh. El pretende lo contrario pero como nuestro siglo vive bajo el signo de la imagen, las cámaras de la actualidad le espían y no le dejan mentir».

El cineasta ha llevado a cabo un verdadero trabajo de benedictino. Ha consultado los archivos filmados de Francia y el extranjero, ha proyectado trozos de cintas arrinconados, por incompletos, buscando al mismo tiempo los filmes de actualidades de propiedades particulares y ha comprado las grabaciones musicales que hicieron época a lo largo del período reconstituído.

La actriz Marthe Keller, en una secuencia del filme "Toda una vida" de Claude Lelouch. (Foto EFE-FIEL)

«¿La característica esencial de mi filme...? Será el buen humor —declara el cineasta—. Deseo que los espectadores de esta obra salgan de la sala de proyección con la sonrisa en los labios».

JACQUES REL, RUEDA EN CANADA

Denis Heroux, realizador canadiense conocido como el «Claude Lelouch» de su país, dirige actualmente un filme del que será héroe el simpático Jacques rel. En realidad, el filme es una adaptación a la pantalla de la comedia musical «rel is alive and well and living in París», creada hace ya diez años en los Estados Unidos.

Mucho antes de que «Hair» lo hiciese, esta comedia innovaba la fórmula. Realizada a fin de presentar al público norteamericano las canciones de Jacques Brel, obtuvo un gran éxito de crítica y público. La cinta actual carece de diálogo, siendo la propia letra de las canciones de Brel lo que reemplaza aquello. Por otra parte, se trata de un film simbólico, a lo largo del cual planea un «suspense» místico. De manera concreta, se trata de poner en evidencia la incomunicabilidad entre los seres que, en cuanto cesan de cantar, dejan de comprenderse.

Los admiradores de Jacques Brel tendrán igualmente la ocasión de conocer más profundamente al cantante-actor, al hombre que en una ocasión declaró: «Vivir no sirve para nada, pero es apasionante y yo soy un apasionado. Tengo necesidad absoluta de la amistad... Me gusta compartir el silencio con mis amigos. No hago proyectos, no soy de las personas que dicen «Dentro de ocho años haré ésto; dentro de diez, esto otro». Me conformo viviendo al día... Soy demasiado joven para escribir mis «Memorias» y demasiado viejo para crear algo.

«Mis principios —prosigue—, duraron diez años. Por eso he recorrido todas las ciudades pequeñas, pasando dos veces por algunas. Durante los últimos años que consagré exclusivamente a la canción, llegué a recorrer 460.000 kilómetros en avión, en automóvil o en tren: una noche cantaba en Montreal mi actuación del día siguiente tenía lugar en Ginebra...».

Y Jacques Brel termina diciendo: «Espero acabar mi vida en alta mar o en los aires. Pero si, un dios salido de cualquier sitio me obligase un buen día a terminar mi vida en Francia, eligiría el País Vasco: allí los hombres son íntegros, tienen la nobleza del español, sin tener sus defectos: por eso preferiría cerrar los ojos para siempre entre ellos». (Copyright - Fiel - Servicios Especiales de EFE - France Presse)

MISS EUROPA RUEDA EN BARCELONA

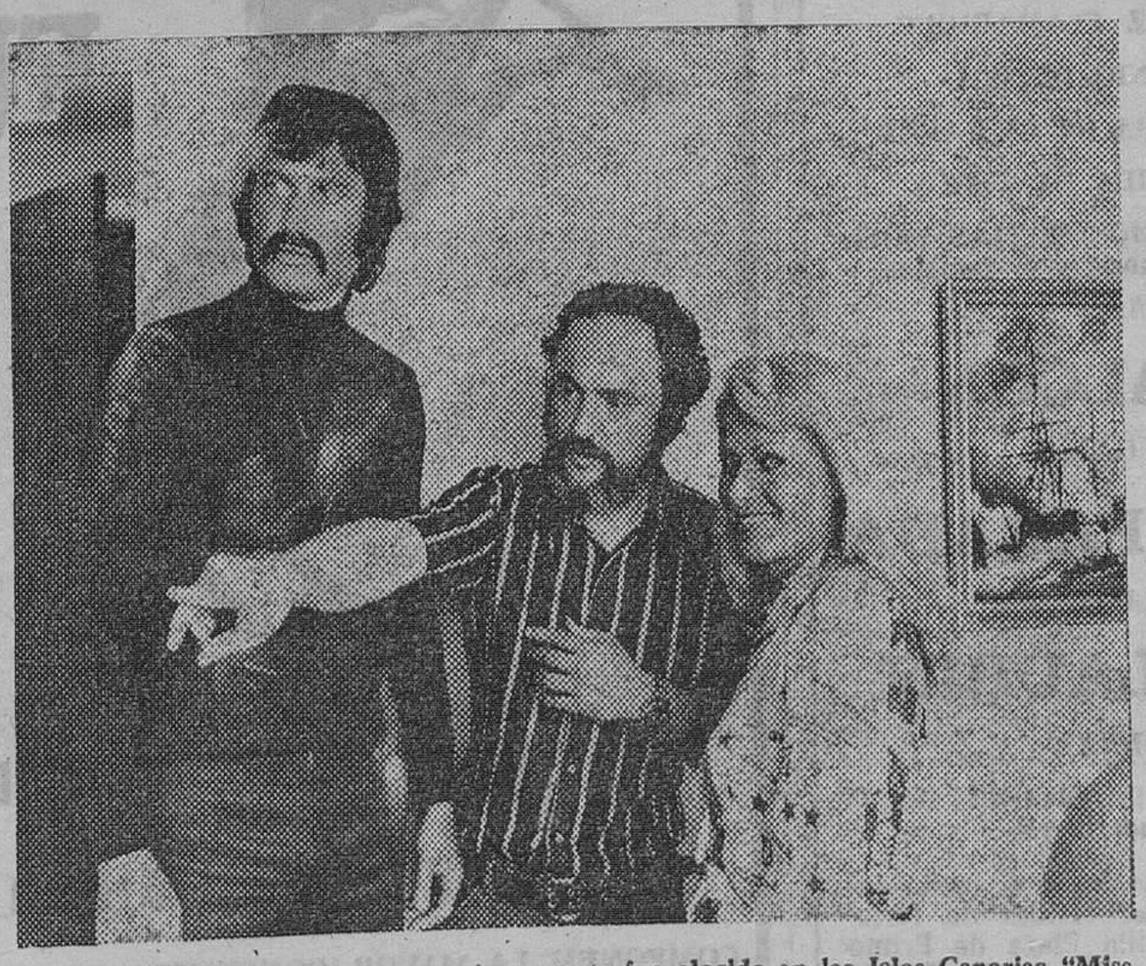

La noruega Wenche Steen, que recientemente fue elegida en las Islas Canarias "Miss Europa 1974", está rodando en Barcelona una película titulada "El socarrón", bajo la dirección de Jaime J. Puig. El actor masculino principal es Wall Davis. En esta foto vemos al director indicando la forma de filmar una escena. — (Foto FIEL).

M.E.C.D. 2017

TOROS

Gran expectación ante la corrida y el desenjaule de esta tarde

La primera corrida de la temporada la veremos (D. m.) esta tarde, en nuestra plaza Nos la ofrece la empresa Martínez Flamarique, como prólogo a la feria de San Pedro, que tendrá desarrollo a partir del próximo sábado.

Para este festejo ha confeccionado un programa sumamente sugestivo. Primeramente, lidiarán y estoquearán seis seleccionados toros de Ramos Matías, los diestros José Falcón, José Luis Parada y Alvaro Laurín tres toreros jóvenes y ansiosos de triunfos, que no regatearán voluntad y arte, para ganarse los aplausos y ovaciones del público. Al finalizar la corrida se efectuará en el propio ruedo el desenjaule de los tres encierros del Marqués de Domecq y hermanos, Alberto Cuhal Patricio (de Portugal) y Antonio Martínez Elizondo, que vienen a nuestra feria.

La hora de comienzo de la corrida está señalada para las siete y media y dada la variedad del programa, calculamos que serán tres horas largas las que el espectador podrá pasar en la plaza, viendo torear primero a los diestros y luego, admirando el trapío de los dieciséis toros.

Este espectáculo ha creado expectación entre los aficionados, que a no dudarlo se darán cita en masa en los tendidos, para no perderse detalle de cuanto acontezca en el ruedo. Abogamos porque la diversión abunde y los comentarios finales sean del todo elogiosos.

CHAMARILERO

AYER, EN ALICANTE

Alicante (Cifra). — Con poco más de media entrada en la primera corrida de la feria de San Juan y San Pedro, lidiándose novillos de Flores Tassara, que fueron buenos, para los rejoneadores Angel y Rafael Peralta, Fermín Bohórquez y Gregorio Moreno Pidal.

Angel Peralta fue muy ovacionado clavando rejones y banderillas y toreando a caballo mató de un rejón de muerte (ovación, petición de oreja y vuelta al ruedo).

Rafael Peralta tuvo una gran actuación clavando banderillas a dos manos entre ovaciones. Mató al segundo rejón (ovación, una oreja y vuelta).

Fermín Bohórquez se lució toreando a caballo entre fuertes ovaciones y clavando banderillas al quiebro. Después de un rejón de muerte, pie a tierra, descabello al tercer intento (ovación, petición de oreja y vuelta).

Gregorio Moreno Pidal tuvo una excelente actuación toreando a caballo. Tras dos rejones de muerte, el sobresaliente mató de una estocada y dos descabellos (aplausos).

Angel y Rafael Peralta torearon al alimón el quinto toro, teniendo una excelente actuación. Después de cinco rejones de muerte, Angel Peralta, pie a tierra, descabelló al primer intento (ovación).

Bohórquez y Moreno Pidal rejonearon entre grandes ovaciones al último toro, luciéndose al clavar banderillas de forma espectacular. Bohórquez descabello al primer intento, después de tres rejones de muerte (ovación y vuelta.

CUATRO OREJAS EN LA FERIA DE ALGECIRAS

Algeciras (Cádiz) (Cifra). Tercera corrida de feria. Seis toros de don Marcos Núñez, bravos, aunque flojos de remos. Buena entrada.

Miguel Mateo "Miguelín", en su primero, nada con la capa. Coloca dos pares de banderillas. Faena con naturales, circulares y giraldillas. Mata de una estocada caída. (Ovación, una oreja y vuelta al ruedo).

En su segundo, coloca tres pares de banderillas de poder a poder que se ovacionan. Faena con tres pases sentado en el estribo, derechazos en redondo, naturales y espaldinas. Mata de un pinchazo y media estocada. (Ovación).

Sebastián Palomo Linares recibió a su primero con verónicas que se ovacionan. Buena faena de muleta con ayudados por bajo, derechazos, series de naturales, molinetes y ayudados por alto de rodillas. Mata de una estocada. (Gran ovación, una oreja, petición de la otra y vuelta al ruedo).

En el quinto de la tarde, estuvo muy valiente e hizo faena artística con derechazos en redondo, naturales suaves, circulares, giraldillas de rodillas y desplantes. Mató de media estocada en su sitio. (Gran ovación, dos orejas y vuelta al ruedo).

Pedro Moya "Niño de la Capea", recibe a su primero con seis lances y se hace ovacionar. El toro llega muy quedado a la muleta y el diestro, porfiando, logra sacarle derechazos buenos, naturales y molinetes y pases cambiados. Mata de un pinchazo y media estocada. (Ovación).

En el que cerró plaza, que cojeaba, tuvieron que salir los bueyes para devolverlo al corral. Lo sustituyó un toro de Martín Berrocal manso y de arrancada descompuesta y peligrosa, por lo que el "Niño de la Capea" hace faena de aliño breve. Una estocada. (Ovación).

SADAT PIDE A LOS EE. UU. COMPENSACION POR LA PERDIDA DE LOS YACIMIENTOS DEL SINAI

Dura crítica soviética a las acciones militares israelíes sobre Líbano

Washington (Efe-Reuter).— Una compensación superior a los dos mil millones pedirá el presidente Sadat a los Estados Unidos, por la pérdida de los yacimientos de petróleo del Sinaí, capturados por Israel en 1967.

Por su parte la Casa Blanca ha dicho que no hacía comentarios sobre la reclamación, en espera de la gestión de Egipto.

PETICION DE SADAT

El Cairo (Efe-Reuter).— El presidente Sadat ha pedido a Nixon que asuma una actitud firme con relación a las operaciones de bombardeo israelíes contra el Líbano y ejerza su influencia para poner fin a las mismas, informa hoy el periódico «Ajbar el Yom».

En Washington, el Departamento de Estado ha advertido a Israel y al Líbano para que se suspendan los actos de violencia entre Israel y los guerrilleros árabes en territorio libanés.

FUERTE NOTA SOVIETICA CONTRA ISRAEL

Moscú (Efe) — En la forma, prácticamente oficial, de una «nota plenamente autorizada» de la agencia «Tass», la URSS condena hoy en las términos más severos las acciones de la «camarilla militar israelí para avivar la tensión en el Oriente Medio» y en especial los ataques contra el Líbano. «Tass» subraya que la escalada de estas «acciones criminales» se produce precisamente cuando se plantean mejores posibilidades para una paz justo en la zona.

La «Tass» está «plenamente autorizada para advertir que la responsabilidad de esta forma premeditada de avivar peligrosamente la situación y las tensiones en el Oriente Medio recae sobre los dirigentes y el Gobierno israelí».

URSS-SIRIA

Moscú (Efe). — En el marco de los incesantes esfuerzos de la URSS por mantener posiciones en el Oriente Medio ha llegado a Damasco una delegación soviética encabezada por el ministro del Interior Nikolai Shchekolovc.

MONTADORES DE MUEBLES

Se precisan en Moban. Preferible con experiencia. Imprescindible con carnet de conducir. Sueldo a convenir. Presentarse en Moban, Avda. Generalísimo, 8.

(R. O. C. 10.205)

SUCESOS

MUJER MUERTA POR UN TURISMO

Madrid. — El coche que conducía el jugador del Atlético de Madrid, Francisco Javier Bermejo Caballero, atropelló en la calle de Bailen, frente al Palacio Real, a una mujer, que fue trasladada al equipo quirúrgico de General Ricardos, donde ingresó en estado pre-agónico. Pese a los esfuerzos de los facultativos, la mujer falleció a los diez minutos de haber sido ingresada en el Centro asistencial. La víctima fue identificada como Manuela Fernández López, de 74 años, natural de Orgaz (Toledo).

NIÑA AHOGADA

Chodos (Castellón) (Cifra). — Ha sido encontrado el cadáver de la niña Carmen Boscar Porcar, de 13 años, natural de Oliva (Valencia), e una balsa dedicada al riego agrícola de este término municipal.

Al parecer, la niña debió resbalar cuando circulaba por la baranda de la balsa, cayendo en su interior, donde pereció ahogada.

SUPUESTO LADRON, DETENIDO

Madrid (Logos). — Funcionarios del grupo de Investigación Criminal de la Comisaría de Chamartín, detuvieron a Francisco Iglesias Niño, de 17 años de edad, a quien se le imputan once robos por valor de varios millones de pesetas. La materialidad de lo sustraído todavía no ha sido recuperado.

El citado joven y su madre, Juliana Niño Andrés, por supuesta cómplice, han sido puestos a disposición de la autoridad judicial competente.

BARRIOS MEJICANOS INUNDADOS

Méjico (Efe). — Varios barrios de Méjico se hallan inundados como consecuencia del desbordamiento del gran canal de desagüe de esta capital, incapaz de resistir el volumen de agua caída en las últimas veinticuatro horas, tras una serie ininterrumpida de tormentas.

Trescientas familias han sido trasladadas a Centros de refugio, pero se teme que el número de familias damnificadas supera las mil.

ROBO EN EL "BANCO ESPAÑOL" EN BRUSELAS

Bruselas (Efe).— Dos italianos atracaron ayer una sucursal del "Banco Español de Bruselas" y huyeron con 4000.000 francos belgas (pesetas 600.000, informó hoy la Policía.

Los dos individuos, armados con revólveres, amenazaron a los dos empleados españoles que quedaban en la sucursal y los encerraron en los lavabos. Ante la imposibilidad de forzar la caja fuerte, recogieron a los empleados y les obligaron a hacerlo, encerrándolos nuevamente.

TOROS EN burgos

Empresa: MARTINEZ FLAMARIQUE

HOY, 23 DE JUNIO DE 1974

A LAS SIETE Y MEDIA DE LA TARDE

GRANDIOSA CORRIDA DE TOROS

6 bravos TOROS DE RAMOS MATIAS, de Salamanca, para los conocidos y famosos ESPADAS

JOSE FALCON (de PORTUGAL)

JOSE LUIS PARADA (de SEVILLA)

ALVARO LAURIN (de COLOMBIA)

Con sus correspondientes cuadrillas de picadores y banderilleros

Después de la corrida y desde el ruedo serán desenjaulados las tres corridas de feria. Venta de localidades taquilla Plaza de Primo de Rivera (antiguo Teatro Principal). De 10 a 2 y taquillas de la plaza.

EL FAMOSO

CIRCO DE BRUXELAS

MAXIMA ATRACCION EN LA FERIA DE BURGOS

PRESENTANDO EL GRANDIOSO ESPECTACULO

HABIA UNA VEZ UN CIRCO

CON UN AUTENTICO CABALLO DE LA TELEVISION AMERICANA

FURIA

Y LAS 50 MEJORES ATRACCIONES INTERNACIONALES DEL MOMENTO ESCOGIDAS EN LOS MEJORES CIRCOS Y COLISEOS DEL MUNDO

CIRCO ECUESTRE, FIERAS Y RODEO AMERICANO

COMPONEN LA MAYOR CONCENTRACION CIRCENSE DE TODOS LOS TIEMPOS, QUE POR VEZ PRIMERA VISITA NUESTRA CIUDAD

PAPELES PINTADOS VESTA

Teléfono 225401

SE NECESITA SOLDADOR CALEFACTOR

(con categoría de oficial). Razón: TELEFONO 207099

(R. O. C. 10.192)

M.E.C.D. 2017

MUSICA JOVEN

ALVIN STARDUST: EL HOMBRE DE LAS TRES CARAS

- **Sus primeros éxitos los logró como cantante de «rock and roll», allá por los días del primer Elvis Presley**
- **La nostalgia de la música «pop» le ha vuelto a colocar en cabeza del «Ranking» mundial con un single: «My coo - ca - choo»**

Por Bob HART

Este es Alvin Stardust, el nuevo ídolo de la música «pop», con todos sus atributos. (Foto Efe-Fiel)

Su verdadero nombre es Bernard William Jewry.

Ha conocido tres épocas doradas de la música "pop"... logrando destacar en dos de ellas.

Cuando el "rock and roll" triunfaba en el Mundo, se dedicó a imitar el mejor estilo de Elvis Presley, utilizando el nombre artístico de Shape Fenton.

Luego, cuando los Beatles iniciaron su reinado, Fenton desapareció de la escena musical.

NUEVA ERA

Pero nos hallamos ya en la era reluciente, estruendosa y rítmica de los años 70, Jewry reaparece en escena.

Esta vez viene provisto de un guardarropas formado por trajes de cuero negro muy ajustados, y un nombre nuevo: Alvin Stardust.

Y una vez más va camino de convertirse en astro de la nueva ola.

A sus 29 años, Alvin se ha dedicado a la música "pop" más tiempo que la mayoría de sus colegas.

El mismo nos dice: **"Decidí que quería ser un cantante de "pop" cuando vi una película de las primeras que protagonizó Elvis Presley".**

"La historia es muy larga, pero el caso es que con el tiempo cambié mi nombre por el de Shane Fenton, y mi conjunto comenzó a llamarme "The Festones".

"Un día nos contrataron para actuar en el Albert Hall en un concierto en el que también iban a cantar los Beatles".

"Ese día comenzó una nueva era de la música "pop", y he de reconocer que no tuve mucho que ver con ella".

Pero a finales de 1972 comenzó a sentirse en todo el mundo una fuerte nostalgia por la música "pop".

De modo que Shane Fenton volvió una vez más a los escenarios con su repertorio de "rock and roll".

Así es como consiguió su éxito más reciente. Estaba en Londres solucionando algunos asuntos pendientes, y decidió reunirse con el compositor de canciones de "rock and roll" Peter Shelley.

Grabó un par de discos de prueba con las canciones de Shelley y la casa grabadora decidió lanzar uno de ellos, un "single" titulado "My Coo-Ca. Choo".

Pero a la nueva imagen de Fenton le hacía falta un nombre también nuevo, y así es como nació Alvin Stardust.

SE DIVIERTE

La canción se colocó en cabeza del "ranking" inmediatamente, y un segundo discos también "single", titulado "Jeulous Mind", va camino de repetir la proeza.

Alvin, alias Feston y Jewry, dice al respecto:

"La música "pop" está en su mejor momento. Todos nos estamos divirtiendo en grande".

"Por lo menos yo me estoy divirtiendo".

(Copyrigth FIEL. — Servicios Especiales de EFE. E.N.L.).

SE DA POR SEGURO EL RELANZAMIENTO DE LOS BEATLES

Su primer disco será una sátira del Watergate

Washington (Crónica FIEL, Servicios Especiales EFE, POR Alberto VALVERDE, en exclusiva para DIARIO DE BURGOS). — Escasos de dinero o quizás animados por el fabuloso negocio que su unión representará, «The Beatles» volverán a reunirse artísticamente en un futuro muy próximo e iniciarán una serie de apariciones en directo en los Estados Unidos.

Un ejército de abogados y expertos legales trabajan en Nueva York, Londres, Los Angeles y Washington tratando de limar los últimos obstáculos legales que, aparentemente, son los únicos que dificultan la «reunión» del archifamoso grupo musical de Liverpool.

La «Unión» de los cuatro artistas británicos se da como «tan segura» en los Estados Unidos, que en medios artísticos se especula con el contenido del álbum que el conjunto inglés pondrá a la venta bautizando su relanzamiento.

FIN ECONOMICO

El disco, que con toda seguridad será un «long play» doble tratará del escándalo norteamericano «Watergate» y será una especie de burla satírica muy cómica sobre la impresión que los jóvenes del Mundo tienen de la política en general y del «affaire» en particular.

La reunión de «The Beatles», según fuentes legales dignas de crédito, no tiene otro motivo que el económico y servirá, ante todo, para descongelar los millones de dólares que los cuatro originalmente melenudos de Liverpool tienen amonontonados desde que su propia casa de discos, la «Apple», quedó formada hace casi seis años.

Según abogados cercanos a la casa «Apple», la mayor parte del dinero obtenido en beneficios por la empresa discográfica propiedad de «The Beatles» se encuentra sin repartir y en una situación de «congelación legal», ya que los cuatro integrantes del grupo acordaron en el contrato funcional de la empresa que los beneficios reportados de esta sólo podrían distribuirse de acuerdo a los principios del grupo.

SEPARACION FORMAL

Aunque los porcentajes y condiciones de reparto de los beneficios del grupo son uno de los más guardados misterios de la empresa «Apple», en razón del fisco, se sabe certeramente que una de las condiciones del reparto era que los cuatro «escarabajos» deberían permanecer unidos de alguna forma.

La separación formal de «The Beatles» se produjo en 1971, aparentemente a raíz de la boda de Paul Mac Cartney con Linda, una periodista neoyorquina hija de un conocido empresario de Wall Street.

Desde aquel momento, según han relatado íntimos de «The Beatles» hubo varios intentos del matrimonio Paul-Linda para controlar la firma «Apple», a los que aparentemente se opuso radicalmente John Lennon.

Ante la marginación en la disputa de Ringo y George y el desacuerdo de Paul y John en todos los intentos legales de llegar a un compromiso, el grupo se disolvió de hecho dejando de reunirse y especialmente de componer música y grabaría conjuntamente. Cada miembro quedó libre de utilizar la firma para lanzar sus propias composiciones y de cooperar parcialmente con otros en lo que desearan.

ASPECTOS LEGALES

Tras dos años y medio de actuar en solitario y de recibir cada miembro los beneficios de sus propias composiciones individuales, el dinero amontonado en concepto de derechos de autor, porcentajes, etc., alcanzaba una elevadísima cantidad. Sin embargo, los aspectos legales de este reparto eran, aparentemente, tan complicados y difíciles de solventar sin acudir a los tribunales que los abogados de las cuatro partes concertaron, como única salida, «la reunión» musical del grupo británico.

Varios empresarios norteamericanos han solicitado ya al grupo que actúe en conciertos exclusivos para ellos, llegándose a hablar de una oferta de la cadena televisiva «ABC» por diez millones de dólares por los derechos de transmisión, aunque hasta la fecha nada ha sido concreto. No obstante, la reunión parece un hecho esperado y sólo pendiente de la solución de los últimos aspectos legales.

PATXI ANDION CONFIESA QUE TIENE MIEDO A LAS MUJERES

...Y que tiene poco tiempo para dedicarles

Por J. IGLESIAS ROMERO

Patxi Andion: ni «in», ni «camp», ni «pop»; ni «rock», ni «kirtchs», ni «beat»... Patxi viene haciendo, desde los tiempos heroicos del programa de TVE «Música 3» —tal vez desde antes— un tipo de canción-poema no demasiado novedoso en sí, pero al que su voz y su forma de cantar aportan innovaciones que le dan su toque personal. Patxi campeó un tiempo por ese mundillo semi-underground de la llamada canción-protesta, aunque lo suyo no lo fuera exactamente, se le parecía. Porque Patxi protestaba contra el destino fatal de unos marineros, o contra la inevitable falta de amor entre los hombres. Más que protesta, era —y es— una queja cantada.

Ahora acaban de otorgarle el Premio Aplausos que conceden las «fans» a través de una conocida cadena de emisoras. Y Patxi debe tener muchas «fans». Antes no era cantante de «fans», dada su mayor permanencia en el sector «subterráneo». Hoy las tiene, tras el éxito de sus últimas canciones. Ellas lanzaban chillidos muy convincentes mientras le entregaban, con sus propias manos, esas otras manos de bronce del preciado trofeo «aplausos». Y Patxi correspondía con su sonrisa medio irónica cruzando su cara redonda y un tanto enrojecida por el calor del lugar y posiblemente el rubor.

Bueno, esto de los trofeos no me dá igual, ni mucho menos, sino que me gusta, claro —pretende demostrar su agradecimiento: él sabe que muchos piensan que a Patxi no le gustan los trofeos y demás secuelas del aparato social-musical de ahora—, y además —añade— me sorprende.

Y se sorprende.

—¿Siente el público pasión por tí?

—No, pero la gente es muy buena...

—De eso nada, el bueno eres tú —grita una «gril» que no llega a los treinta.

—¿Crees que tu éxito de los últimos meses se debe a canciones como la reciente «Un, dos, tres...» en la que cuentas esas cosas del Rastro?

—Bueno, podría ser. El éxito empezó con «Retratos», «Palabra por palabra», etc. Es un éxito amasado con muchas horas de trabajo, mucha dedicación.

—¿Cuál te gusta más entre las canciones de tu último «larga duración»?

—Me gustan «Sonetos 37-73», «El maestro» y «Desde que te quiero». ¿Te has dado cuenta que esta última sigue la técnica de algunas cosas de Góngora o el Arcipreste? Me refiero a la adjetivación, etc.

—¿Músico, intérprete, poeta...?

—Ni músico, ni cantante, ni poeta: yo soy un señor que va recogiendo las cosas que dice el pueblo, que dice la gente y las interpreto a mi modo. Es una labor de divulgación de la filosofía popular, de los sucesos de la calle o del campo o del mar. No invento nada, no soy ni Einstein ni Galileo. Recojo lo que veo y oigo.

—Dime la verdad: ¿Cuántas mujeres hay en tu vida?

—Sí, sí ¡qué diga la verdad! —gritan las «fans» de nuevo.

—Yo soy un señor muy normal —dice intentando aparentar turbación—. Trabajo muchas horas y tengo poco tiempo para las mujeres. Además, las mujeres me dan un miedo... Las fans lanzan un prolongado «Aaaah»!

«Un, dos, tres
lo que usted no quiera
para el Rastro es...».

Después, Patxi, se puso a cantar: a cantar una de esas cosas graciosas, mordaces, bien dichas que este muchacho hace a las mil maravillas.

(FIEL-Servicios Especiales de EFE)

A INDUSTRIAS BUENAS... MEJORES IMPRESOS

CONFECCIONAMOS

Revistas, catálogos, folletos, memorias, impresos comerciales, de propaganda, de oficina, de obra, etc.

TRABAJAMOS

Offset - Tipografía - Fotograbado

Presupuestos y encargos en
PAPELERIA TAGRA

San Pedro de Cardeña, 34
Teléfono 207358
BURGOS

Talleres

Vitoria, 18
Apartado 46
Teléfono 202852

MUEBLES COCINA
VESTA
Avda. del Cid, 76

Lea usted siempre
Diario de Burgos

M.E.C.D. 2007

STORK INTER IBERICA, S. A.

NECESITA

CALDEREROS y SOLDADORES

OFICIALES DE 1.ª y PEONES

PARA ESPECIALIZAR

INTERESADOS PERSONARSE EN FABRICA

Alcalde Martín Cobos, s/n.

(R. O. C. Núm. 10.201)

MATRIMONIO

CON POCA FAMILIA
SE NECESITA PARA CONSERJERIA
PARA COMPLEJO DEPORTIVO EN
LOS TOMILLARES
sabiendo él conducir. Con vivienda. Llamar al teléfono 17 de IBEAS DE JUARROS

(R. O. C. 10.025)

BODAS ◆ BANQUETES

MESON DE LOS INFANTES

VENDEDOR

SE PRECISA

PARA FABRICA DE EMBUTIDOS

Zona Burgos y provincia. Buena retribución

INTERESADOS dirigirse al número 8.040

Almirante Bonifaz, 3-3.º — BURGOS

(R. O. C. Núm. 10.200)

Guía médica

DOCTOR MIGUEZ

Aparato digestivo

Plaza de la Cruzada, 1
Teléfono 227522

JOSE A. NAVARRO

ESPECIALISTA EN NIÑOS
RAYOS X
Del Igualatorio M. Colegial
Juan XXIII, 16, 1.º Consultas de 6 a 7 Horas convenidas, al teléfono 220611
Avenida Reyes Católicos «Meysa». Escalera 1.ª, 5.º, A

Juan Corral Catañedo

HUESOS
y ARTICULACIONES
Consulta particular
Clínica San Juan de Dios
Consultorio de 11 a 1,30
Teléfono 207186
Domicilio teléfono 202655

José M.ª Francés Gil

MEDICINA INTERNA
APARATO DIGESTIVO
RAYOS X
Consulta, de 10 a 1 y 5 a 6,30
Plaza de la Cruzada, 2, 3.º
Teléfono 225446

EDUARDO CARDERO

RADIOLOGO

San Pablo, 22
Teléfonos 206027 y 222137

Sebastián García Ortiz

Del Igualatorio Médico Colegial
GINECOLOGO Y PARTOS
Del Hospital Militar
Conde Jordana, 3, 2.º Dcha.
Consulta, de 4 a 7 y horas Concertadas
Teléfono 208529

F. J. SANZ ALVAREZ

PUERICULTOR, RAYOS X
ESPECIALISTA EN NIÑOS
Consulta, de 11 a 2 y horas convenidas
Avenida del Cid, 36, 3.º
Teléfono 227364

V. Ojeda Carcedo

APARATO DIGESTIVO
Y NUTRICION
METABOLIMETRIA

Análisis clínicos — Rayos X
Consulta, de 10 a 1 y 4 a 6
Vitoria, 20, 1.º — Tf. 203687

JERONIMO IGLESIAS

MEDICO DENTISTA
RAYOS X
Vitoria, 141, 1.º, Juan XXIII

F. Infante Abajo

MEDICO DENTISTA
Sanz Pastor, 14, 2.º, derecha
Teléfono 208617

Doctor TORRES

ESPECIALISTA NIÑOS
Avenida del Cid, 6, 5.º B
Teléfono 205015

JOSE CARAZO

PARTOS Y ENFERMEDADES DE LA MUJER
Del Hospital de Barrantes y Cruz Roja
Vitoria, 31. — Teléf. 203591

M.ª PILAR SIMON DE BLANCO

MEDICO ANALISTA
Del Igualatorio Médico Colegial
Consulta, de 10 a 1, excepto sábados
Vitoria, 21, Pral, Dcha
Teléfono 208272

J. MARTIN PARDO

PULMON Y CORAZON
Héroes de la División Azul 3, 1.º D. Teléfono 204166

DR. G.º FARIA

Pediatra Puericultor
Consulta, de 4 a 6 y horas convenidas
Reyes Católicos, 16, segunda escalera, 5.º F. Teléf. 228471

I. LOPEZ SAIZ

ENFERMEDADES
MENTALES y NERVIOSAS
Consulta, de 12,30 a 2
Plaza de Santo Domingo de Guzmán, 8, 1.º

J. FRANCO MUÑOZ

NEURO PSIQUIATRA
Horas concertadas
Teléfono 209327
Cármen, 5, 6.º

J. Villaquirán García

MEDICO ESTOMATOLOGO
Del Hospital Militar
Consulta, de 1 a 2 y 4 a 6
Padre Silverio, 5, 4.º A
Teléfono 200854

JOSE ALONSO

MEDICINA INTERNA
CORAZON Y NUTRICION
RAYOS X
Consulta, de 12 a 2 y de 5 a 7
Espolón, 24, 2.º. Teléf. 201912

Dr V. Mateos López

CIRUGIA GENERAL
TRAUMATOLOGIA, HUESOS Y ARTICULACIONES
RAYOS X
Avenida del Cid, 8, 2.º
Teléfono 202254

Arias Martínez Mata

CARDIOLOGO
Avenida de los Reyes Católicos, 8, 2.º, E

JOSE LLORENTE

ESPECIALISTA EN NIÑOS
RAYOS X
Pediatría y Puericultura
Consulta, de 5 a 7
Teléfono 201594
Avda. del Cid, 3, 4.º L y M

José Luis Inclán

CIRUGIA Y RIÑON
Consulta, horas a convenir
Vitoria, 15, 1.º Teléf. 204073

JOSE MUÑOZ AVILA

RIÑON, PIEL,
Y VIAS URINARIAS
Almirante Bonifaz, 12, 1.º
Teléfono 201539

A. RUIZ GARCIA

ENFERMEDADES
REUMATICAS
Aparato locomotor
(Huesos, músculos y articulaciones)
Onda corta Radar
Ultrasonidos
Del Igualatorio Médico Colegial.
Calle Calera, 10, 5.º A
Consulta de 5 a 7 y horas concertadas. Telf. 223459.

F. Gasco Campaña

CARDIOLOGO
Horas concertadas
Vitoria, 46, 2.º, A
Teléfono 203155

Ramón Llorente

TRAUMATOLOGIA, HUESOS Y ARTICULACIONES
Consulta, de 12,30 a 2,30
Queipo de Llano 2, 4.º Izq. (frente Establecimientos Campo) Teléfonos 203900 y 204781 y Clínica de San Juan de Dios, de 4 a 5,30
Calatravas, 3, 2.º, derecha

Angel Guerra García

PULMON Y CORAZON
Consulta, de 12 a 2
Teléfono 207275

F. J. DEL CAMPO

PIEL Y VENEREAS
Clínica de San Juan de Dios

L. RODRIGUEZ PASCUAL

Enfermedades de la piel

DEPILACION ELECTRICA DEFINITIVA
Consulta de 12,30 a 1,30 y de 6 a 7 tarde
San Pablo, 6, 4.º — Teléfono 202946

OPTICA IZAMIL

LAIN CALVO, 28

Graduación gafas — Técnicas modernas

Clínica CRUZ ROJA

Servicio de chequeos médicos

Director médico: JOSE LUIS ARIAS MARTINEZ-MATA

Benigno Andrade Loma

ANALISIS CLINICOS
Consulta, de 10 a 2
Avenida del Cid, 14, 4.º, A
Teléfono 225545

A. Vallejo Villacampa

MEDICO ESPECIALISTA
ANALISIS CLINICOS
San Pablo, 14, 3.º. Tel. 204137

José M.ª Martín Iglesias

Pedro Martín Iglesias

MEDICOS
ANALISIS CLINICOS
ELECTROFORESIS
BACTERIOLOGIA
Avenida Reyes Católicos, 10
Edificio Estudio 2.º, E
Horas de consulta, de 10 a 3
Sábados, de 10 a 1
Teléfono 221166

H. Urbano Terrón

TRAUMATOLOGIA, HUESOS y ARTICULACIONES
Consulta de 12 a 1,30
Plaza de la Cruzada, 1, 3.º B
Tfnos. 229819 y 221594

DR. BAÑUELOS

OCULISTA

Plaza Mayor, 2. — Tf. 201066

AGUSTIN RIVAS

PARTOS, ENFERMEDADES Y CIRUGIA DE LA MUJER
Avenida del Cid, 6, 5.º, A
Teléfono 203832

Rodrigo de Sebastián

José M.ª de Sebastián

MEDICOS
ANALISIS CLINICOS
Vitoria, 46, 4.º, D. (Edificio

M. Sánchez Dueñas

Neurólogo, Neurocirujano
Electroencefalografía
Consulta, Calle Madrid, 22, 4.º, B.
Teléfono 209871

José Luis Rica Rica

TOCOGINECOLOGO
Consulta, de 12 a 2 y de 4 a 6
Vitoria, 21, 1.º
Teléfono 201865

S. IÑIGO

OCULISTA

Lain Calvo, 17, 1.º Tf. 229923

Alonso Bañuelos

OFTALMOLOGO

Espolón, 2 — Teléf. 209349

MIGUEL CAMPO

TOCOGINECOLOGIA

Del Igualatorio Médico Colegial
Consulta de 12 a 2
Tardes horas concertadas
Avenida del Cid, 3, 2.º D.
Teléfono 205207

V. MATEOS OTERO

CIRUGIA GENERAL
Traumatología y ortopedia
Consulta de 4 a 6 y horas concertadas excepto sábados
Avenida del Cid 8, 2.º
Teléfono 206453

Dr. MOVILLA C.

NEUROPSIQUIATRIA
ELECTROENCEFALOGRAFIA
Horas concertadas
Avenidas Reyes Católicos, 8 (Edificio Para), 1.º, C.
Teléfono 224922

Abelardo Carazo

MATERNOLOGO DEL ESTADO

MEDICO

Especialista en partos
Ginecología
Consulta, Clínica Cruz Roja
Vitoria, 81 Teléfono 203591

MIGUEL PINTO

ESPECIALISTA EN NIÑOS
Consulta, 12 a 3 y horas concertadas
J. Sáez de la Hoya, 2, 7.º, E
Teléfono 225593

MAXIMO ORTIZ PEREZ

CIRUGIA Y TRAUMATOLOGIA
Calle Madrid, 10, 1.º
Teléfono 205001

DELEGACION DIOCESANA DE ESCULTISMO

ACTIVIDAD CAMPAMENTAL DEL MOVIMIENTO SCOUT CATOLICO

Como en años anteriores, el Movimiento Scout Católico, ha programado para este verano sino actividades campamentales para ofrecer a los muchachos y muchachas que lo integran en nuestra diócesis la oportunidad de llevar a cabo una de las actividades fundamentales en el movimiento scout como es la educación y formación de la adolescencia y la juventud en contacto con la Naturaleza.

Siguiendo este programa de actividades, ayer, sábado, salieron hacia Hontoria del Pinar un numeroso grupo de guías diocesanas, pertenecientes al Movimiento Scout Católico, que realizarán su campamento en un bello paraje de pinares de aquel término municipal. Las muchachas, que pertenecen a los grupos 3 y 4, son de edades comprendidas entre 11 y 14 años y fueron acompañadas de sus respectivas jefes responsables y consiliario.

Organizados por la Delegación diocesana de Escultismo, durante este verano se realizarán, dentro y fuera de la provincia de Burgos, varios campamentos a través de los cuales podrán disfrutar del descanso en plena naturaleza unos trescientos muchachos y muchachas, pertenecientes al Movimiento Scout Católico.

Una vez concluido el campamento, que comenzó el sábado en Hontoria del Pinar, que será el día 6 de Julio, comenzará en el mismo lugar un turno de chicos de doce-catorce años, pertenecientes a la Rama Ranger, miembros de las tropas Cima Nevada, Rangers del grupo número 2, de Gamonal y de la Tropa Castilla, del grupo número 5. Este segundo campamento agrupará unos setenta muchachos a los que acompañarán la totalidad de los jefes y un consiliario.

Por otra parte y en el término municipal de Villasur de Herreros, dará comienzo el próximo día 1.º de Julio otro campamento de la Manada Lobatos, del Grupo número 2, de Gamonal, que finalizará el día 7 de Julio, dado que la metodología que esta rama, que comprende niños de edades entre 8 y 12 años, no permite una estancia más prolongada de campamento.

También en el mes de Julio, del 8 al 24, un grupo de unos veinte muchachos de 16 años, con sus jefes y consiliarios saldrán hacia Santander, en cuya provincia realizarán un campamento compuesto de una primera parte volante, recorriendo gran parte de la provincia vecina a pie y una segunda parte de campamento fijo en los Picos de Europa.

Este campamento durará hasta el día 24 de Julio en que regresarán desde Potes los muchachos de la Tropa Pionera del grupo 1 de Burgos.

Aunque no en la fórmula convencional de campamento de quince días, como los anteriores, varios grupos scouts y de guías diocesanos tienen programadas salidas al campo y acampadas de varios días a diversos puntos de la provincia para aprovechar las vacaciones, realizando de acuerdo con el método scout y al mismo tiempo conocer los pueblos y rincones de la provincia en sus aspectos paisajísticos, culturales, sociales, etc.

Todos los campeonatos que se celebran en la provincia de Burgos tienen programada la celebración del tradicional «Día de las familias», que se comunicará oportunamente a los familiares y a los interesados para que puedan programar su desplazamiento a los distintos puntos donde se realizan estos campamentos.

La Delegación Diocesana de Escultismo agradece a todos los organismos oficiales provinciales y locales, así como a todas aquellas personas que nos han ayudado, su colaboración que ha hecho posible llevar a cabo estos campamentos al servicio de la juventud de Burgos.

DECORACION
VESTA
Avda. del Cid, 76

POLITICA EUROPEA

(Viene de primera página)

se el suministro de materias primas cada vez más valiosas —como petróleo, gas natural, carbón de piedra— y determinados productos semimanufacturados a cambio de sus máquinas, equipos y procedimientos de producción. Se insiste en que el intercambio de experiencias y otros aspectos relacionados con la economía, como el turismo, se refuerzan cada vez más entre Oriente y Occidente. Y se asegura lapidariamente que «el espíritu de cuentas diminutas ha de dar paso a la elección del bienestar de todos los pueblos en las condiciones de la paz»

NO HABRA OTRO YALTA

Moscú (Efe). — No se dará un «nuevo Yalta». Según informaciones de fuente norteamericana en Moscú, la Casa Blanca no ha considerado oportuno aceptar la propuesta soviética de que tras los dos primeros días de conversaciones en Moscú, la «cumbre» Breznev-Nixon se trasladara a la famosa ciudad del mar Negro

Según corresponsales occidentales habitualmente bien informados, el palacio de Livadiya, donde Stalin recibió en 1945 a Roosevelt y Churchill y que se dedica a sanatorio había sido ya evacuado para la entrevista, pero la Casa Blanca teme un choque psicológico desfavorable sobre parte de la opinión norteamericana. Parece que las conversaciones a orillas del mar Negro tendrán lugar en la conocida playa de Sochi

En la Hermandad de Donantes de Sangre de la Seguridad Social te espera la salud de tu prójimo. No le hagas esperar. Hazte donante

Sólo el corto de inteligencia hace de la calle el lugar de desenfreno ineducado. Tú no eres así.

LA CONFERENCIA DEL MAR

(Viene de primera página)

ayer a primeras horas, se ha comenzado a perfilar la integración de un bloque de países tercercomunistas, con participación de delegaciones de Hispanoamérica, Africa y Asia, que son los países que intentan hacer valer el criterio de crear una zona económica de explotación exclusiva o "mar patrimonial", que se enfrentará al poderoso criterio de las grandes potencias marítimas mundiales que son indeclinables en sus pretensiones de mantener la libertad de investigar, explotar y aprovechar los inmensos recursos de las zonas marinas pertenecientes a los países de menor desarrollo.

Por otra parte, y por razones más políticas que marinas, los países de la Liga Arabe, un total de 17, han formado un bloque, con el exclusivo y firme propósito de lograr que el pueblo palestino tenga representación en la Conferencia.

Después que anoche los 17 países de la Liga Arabe se reunieron en una sesión privada en uno de los salones de conferencia del "Parque central", el moderno complejo de edificaciones del centro de Caracas, que sirve como sede a la magna reunión marítima mundial en la que muchos países tienen cifradas muchas esperanzas.

LA SEÑORA

DOÑA MATILDE PEREZ ZUÑEDA

dejó de existir ayer, a los 46 años, en el Hospital de Leza, después de recibir los Santos Sacramentos y la bendición de Su Santidad.

Q. E. P. D.

Su apenado esposo, D. Luciano Barriocanal de Agustín; hijos, Javier, Vicente, Carlos, María-Aránzazu y Luciano; madre, D.ª María del Carmen Zuñeda; madre política, D.ª Estéfana de Agustín; hermanos, hermanos políticos, sobrinos, primos y demás familia

Ruegan una oración por el eterno descanso del alma de la finada y la asistencia a las honras fúnebres que se celebrarán MAÑANA, lunes, a las DOCE, en la parroquia de San José Obrero, y seguidamente la conducción del cadáver al Cementerio de San José, piadosos actos de caridad por los que anticipan su reconocimiento.

Casa doliente: San Pedro de Cardeña, 100.

MUNDO LABORAL

Pamplona (Cifra). — La factoría "Authi" ha aparecido hoy cerrada, sin desarrollarse por tanto en ella actividad alguna.

Cuando los trabajadores hicieron acto de presencia a primeras horas de esta mañana, se encontraron con las puertas de la fábrica cerradas. Fuerzas del orden público, que se habían situado en los alrededores, invitaron a los obreros a que se retirasen, como así lo hicieron con orden y sin que se produjera incidente alguno.

Solicitada por la dirección de la empresa la declaración de conflicto colectivo, es ahora la Organización Sindical la que se propone actuar con toda actividad, empezando por la creación de una junta de conciliación que arbitre en el seno de los Sindicatos una solución a la anormalidad laboral, iniciada el 27 de Mayo último.

La plantilla de "Authi" es de 1.700 trabajadores, de los que únicamente venían trabajando estos días unos 350.

PROBLEMA RESUELTO

San Sebastián (Cifra).— Después de haber aceptado los trabajadores la oferta de la empresa de una gratificación de 2.500 pesetas al mes, para todo el personal, se reanudó el trabajo en la totalidad de los departamentos de la C.A.F. en Beasaín.

La gratificación se pagará durante el segundo semestre de este año, con carácter de compensación del aumento del coste de la vida.

CONFLICTOS TAMBIEN SOLUCIONADOS

Barcelona (Logos).— Se trabaja con normalidad en "Productos Pirelli" de Manresa, empresa química en la que se ha llegado a un acuerdo sobre modificación en el sistema de pago de primas. Por disconformidad con el sistema anterior, se habían producido paros en los últimos días.

También se ha llegado a un acuerdo en la industria metalúrgica "Autocesorios Harry Walker", de San Andrés de la Barca, entre la dirección y el jurado de empresa, habiéndose restablecido la normalidad en el trabajo. La empresa ha concedido un aumento de mil pesetas mensuales y, a la vez, ha conmutado la sanción a los despedidos por una suspensión de empleo

DESALOJO

Madrid (Cifra). — Por tercera vez, han sido desalojadas las instalaciones de la empresa «Hausser y Menet» esta mañana. El desalojo se produjo hacia las 11,30, al negarse a trabajar los obreros del turno correspondiente. Las instalaciones de esta empresa ya habían sido desalojadas ayer, al mantener su negativa a reanudar el trabajo los turnos de tarde y noche, según informa el «SIS».

Esta situación conflictiva se ha producido como consecuencia de la petición de los trabajadores de que la empresa se hiciese cargo del pago del «IRTP» o les abonase una prima de 3.500 pesetas mensuales.

PAROS DE PROTESTA EN VALENCIA

Valencia (Cifra). — Más de un millar de trabajadores de la industria del mueble curvado efectuaron ayer por la mañana paros de quince minutos a una hora de duración, en una decena de empresas, como protesta por la marcha de las negociaciones del convenio colectivo, según informa hoy el diario «Las Provincias».

En una de las empresas fueron aplicadas dos sanciones de cuarenta días de suspensión de empleo y sueldo.

Por la tarde, unos seiscientos trabajadores del ramo se congregaron en el bajo de los locales del Sindicato de la Madera hasta que bajó un vocal nacional que forma parte de la comisión negociadora e informó que la redacción final del convenio no se terminará hasta el lunes próximo. En cuanto a los sancionados prometió hacer gestiones para que sean levantadas las sanciones.

ACUERDAN SEGUIR LA HUELGA

Sornellá (Barcelona) (Cifra). — Se han cumplido hoy los treinta y tres días de paro laboral de los trabajadores de la empresa «ELSA», de esta población. Esta mañana hubo una asamblea en la Delegación comarcal de Sindicatos, para tratar de la posibilidad de reintegrarse al trabajo o continuar en la misma postura. Efecetuada una votación entre los 516 trabajadores presentes, el resultado fue unánime por la continuación del paro, en apoyo de sus reivindicaciones laborales, que se concretan en un aumento de cinco mil pesetas mensuales y la readmisión de los trabajadores que han sido despedidos a causa del conflicto.

CENTENARIO DEL BANCO DE ESPAÑA

(Viene de primera página)

citó la colaboración, tanto nacional como internacional, de los países implicados en ella.

Cerró el acto el ministro de Hacienda, señor Barrera de Irimo, quien en breves palabras hizo una documentada exposición de los momentos críticos en la historia económica de España en estos últimos cien años.

LA POLITICA MONETARIA DEL BANCO

El ministro de Hacienda se refirió a la historia del Banco de España y de la peseta, que han recorrido —dijo— ese largo camino, común a toda historia económica moderna, que empieza en el nacimiento de un Banco al servicio del tesoro público, lucha por el establecimiento de una circulación uniforme de dinero legal, asume después la condición de Bancos y se instala por fin al servicio de las responsabilidades de la política de crédito, monetaria y de cambios.

Aludió después el señor Barrera de Irimo a las teorías, doctrinas y experiencias que hay tras el mencionado recorrido y a los azares de la política monetaria de nuestra historia económica, para indicar, entre otras cosas, que combinar la prudencia y el espíritu abierto al cambio es una virtud en política monetaria y que un sector público suficiente es la premisa indispensable de la estabilidad y el progreso nacionales.

Más adelante dijo el orador que no hay en política económica remedio aislado, ni único. Todas las herramientas del quehacer económico propio y aun del ajeno son indispensables en ese difícil reto que es definir y ejecutar la política económica de cada día.

El Banco de España y el sistema financiero español renovados en 1962, han contemplado en los últimos lustros una economía española con capacidad y eficacia acrecidas. España ha crecido desde fines de los años 50 a una tasa media anual del 7 por ciento en términos reales. En ese espacio de tiempo se ha triplicado la producción de bienes y servicios.

«Hay que pensar —dijo también el ministro— en la solidez internacional de la centenaria peseta, año tras año consolidada, danto testimonio del aprecio del Mundo. Y todos nosotros podemos repetir hoy ese acto de fe porque en el futuro no habrá de faltar la asistencia de nuestro Banco de emisión, obligado y capaz por vocación y ejecutoria, pero, sobre todo, no habrá de faltar lo que hace posible la proyección, la creación, el éxito del trabajo, que son la ambición y el esfuerzo de los españoles, su voluntad de renovarse en la continuidad, su afán de justicia y progreso.

Concluída la sesión conmemorativa, el Jefe del Estado, acompañado del Príncipe de España, presidente del Gobierno y demás personalidades, efectuó un breve recorrido por las dependencias del Banco, tras lo cual emprendió viaje de regreso a su residencia del palacio de El Pardo.

ACCIDENTES DE TRAFICO

A las ocho de la tarde de ayer, en las inmediaciones de Villafría, tuvo lugar una colisión frontal entre el turismo matrícula BU-34.718, conducido por Rafael Puente Santos y ocupado por Rafael Blanco García, Esther Mahamud Puente y Magdalena Valenciano González, y el turismo matrícula BI-9.062-E, conducido por Georges Goriainoff Chomine y ocupado por Alfonso González Martínez y Alejandra Arroyo Bocos y los hijos de éstos, Alfonso y María Soledad.

El conductor del primer vehículo, Rafael Puente, y el ocupante Rafael Blanco García, resultaron con lesiones de pronóstico muy grave, ingresando en la Residencia Sanitaria, donde se teme por la vida del segundo. Los restantes ocupantes del turismo, así como los del segundo, presentan heridas de carácter leve.

—Han ingresado en la clínica del Carmen Pedro García Soto, Emiliana García Soto y Leonor Paladín Delgado, quienes sufrieron un accidente de circulación al derrapar el vehículo en que viajaban, en las proximidades de Peral de Arlanza. Emiliana García Soto presenta un fuerte shok traumático.

—Asimismo ingresó en la Residencia Sanitaria una señora mayor, quien parece ser se llama Judith García, de la que se desconoce su domicilio, aunque se cree reside en Burgos. El parte médico califica su estado como muy grave, no habiendo recuperado la paciente el conocimiento. Desde aquí damos esta noticia, para que si algún pariente o allegado tiene esta señora en la ciudad, sepan aquéllos que el Centro en el que está hospitalizada es la Residencia.

El Papa bendice a los conductores españoles

Madrid (Cifra).— Con motivo de celebrarse mañana en toda España la «Jornada de oración por el tráfico», la Dirección nacional del Apostolado de la Carretera ha recibido el siguiente telegrama:

«Al celebrarse, un año más, la jornada de oración por el tráfico en carretera, el Santo Padre exhorta a cuantos se adhieren a esta cristiana iniciativa a intensificar el sentido de responsabilidad, la prudencia y el respeto a la vida humana, reflejando siempre en su comportamiento sentimientos fraternos de solidaridad mientras les otorga, de corazón, la implorada bendición apostólica. Cardenal Villot, secretario de Estado».

M.E.C.D. 2017

POESIA Y POLITICA

LA LIQUIDACION DE UN BONAPARTISMO

Por José María ALFARO

LA V República francesa va a atravesar por una experiencia posiblemente nunca pensada por sus fundadores. Inventada en cierto modo, a la medida del general De Gaulle —del "grand Charles"— nacía bajo las ensoñaciones de un horizonte bonapartista. Que este bonapartismo procurara ajustarse a los patrones de nuestro siglo. y precisamente a los de moda tras la segunda guerra mundial y ante la evidencia de tener que enfrentarse con la evidente descolonización, pudo confundir algunos juicios. Pero la realidad estaba ahí, recortando los perfiles de su renovado modelo, que, fiel a los antiguos puntos, seguía creyendo en el impulso carismático de las comprobaciones plebiscitarias.

Por no escaparse del esquema, en un alarde de lealtad con su conciencia y sus principios, el general De Gaulle dimitiría de la jefatura del Estado, para sumergirse en la Tebaida del ostracismo político. Claro que para entonces había acontecido uno de los episodios que más pudiera afectarle. A él, que encabezó la "Resistencia" cuando se había perdido el último aleteo de la esperanza. Sí. No cabe la duda de que el Mayo caliente que estalló en Nanterre, debió ser como un fustazo en el rostro, sobre todo al reclamar en las paredes universitarias: "La imaginación al poder", entre una cenefa de convencionales invocaciones revolucionarias.

Ahora no le queda ya a la "V República" ni el más tibio rescoldo del "bonapartismo" bajo Pompidou que fue espumando la ilusión por el adalid providencial, por el "hombre del destino". Los desniveles de la política producían los naturales deslizamientos. De la sombra maciza y relampagueante de "Chantecler" tocado con el orgulloso "kepí" de los soldados de Francia, se había pasado al juego de astucias, habilidades, componendas y transacciones. Cada cual tendría que vivir de su propio resplandor.

Las últimas elecciones han sido ejemplarmente dramáticas, en ese aspecto. Los supuestos herederos, con Chaban Delmas a la cabeza, han tenido que resignar sus estandartes. Francia, olvidada de los ensueños embriagantes de "la grandeur", reformada al simplismo de una elemental dicotomía política que se creía superada. De nuevo, sin embages, con argumentos de una mal disimulada demagogia, sobrevenía el polarizador enfrentamiento de la "izquierda y la derecha".

De nada sirvieron medias tintas, argumentos capciosos, afinamientos dialécticos. El francés, con todos sus decantamientos y sus siglos de inventivo razonar, llegaba a la postre a la división del país en dos partes aparentemente idénticas, en cuanto al número, la gravitación y el reparto de las opciones y los factores de poder.

Siempre se pensó que la democracia de cuño liberal, para que produjera su mejor rendimiento y funcionara sin sobresaltos, era preciso que canalizase su actividad por la doble vía de los sólidos y bien mecanizados partidos políticos. Liberales y conservadores, demócratas y republicanos, moderados y progresistas... se repartían así los turnos y permutas del Gobierno. Se partía, claro está, de una aceptación de lo establecido y de unas reglas de juego —convenidas o tácitas— que lo garantizaban. El sistema parecía ideal y permitía la absorción, por uno u otro costado, de las presencias juvenidles, los problemas inéditos, las distensiones frente a las tormentas. Por qué motivos este método —con tantos defensores como oponentes— ha arraigado en unos países y se frustó en otros, no es cuestión de este instante.

Aparentemente, contando tan sólo con una mirada superficial como materia de juicio, la bipolaridad de los electores franceses parecería indicar que la salida del "gaullismo" se deslizaba hacia la formación de las dos grandes organizaciones políticas, consideradas como ruedas maestras de una ortodosia democrática. Sin embargo, es difícil que nadie haya caído en la trampa de esta somera apreciación. En primer lugar, tanto los votantes de Giscard D'Estaing como los de Mitterrand, tienen consciencia de haberse introducido en dos inmensos cajones de sastre, sin más eficacia que la circunstancial y de urgencia, a la que convocaban —por ambas partes— unos alarmados clarines.

Si Giscard ha alcanzado el Elíseo, como todo el mundo sabe por una mínima diferencia, es para llevar a cabo un audaz y forzoso experimento. Todo su optimismo de constante triunfador, no puede cerrarle los ojos ante el abismo que le enfrenta. Del mismo modo que, su opositor, un enguantado caudillo de "frente popular" invocó las razones de una dialéctica nacional con el fin de no amedrentar a posibles sufragantes, así Giscard predicó la exigencia de una política evolutiva, que permita sin conmociones la reforma de unas estructuras sociales en parte caducadas y en parte irritadoras. La realidad es que la mayoría de los que emitieron su voto por el candidato de la izquierda lo hicieron para que la vigente organización social y estatal pasase a mejor vida, con más o menos convulsiones.

A Giscard en cambio, se le otorgó la confianza para que salvase el mayor número de cosas posible, comenzando por la amenazada V República. Su cometido va más allá de las maniobras de neutralización de las poderosas formaciones marxistas. El flamante presidente de Francia ha prometido serlo en todos los franceses. Giscard es un aristócrata pasado por los clubs de la tecnocracia a la moda, condiciones valiosos —independientemente de las suyas personales— para navegar por las órbitas políticas que han entrado en la acelerada crisis. Pero ahora el juego es de índole bien distinta. Desarmar —y sin ayuda de las guardias móviles, de las unidades de choque de la Policía— a una beligerante mitad de Francia, transformarla de hostil en colaboradora, incluirla en los engranajes de la asistencia para elaborar una sociedad diferente... son algunas de las arriesgadas tareas que habrá que emprender con diligencia suma, por encima de fracasos y sacrificios.

Lo imposible para Giscard D'Estaing, históricamente, es admitir que el fraccionamiento actual constituya una situación que aspire a consolidarse. En esa batalla va a decidirse, para el futuro de muchas cosas y posiciones, qué es lo que, a estas alturas, queda de viable en el Estado que refundiera el general De Gaulle. Teniendo en cuenta que para la gran aventura —y experimentación— de Giscard están cerrados los caminos de regreso a cualquier tentación bonapartista. — (ESPECIAL EFE).

EL ARTE ESPAÑOL TRIUNFA EN PARIS

◇ Varios pintores españoles residentes en París, como Feito, Arnáiz, García Mulet y Genaro Lahuerta, exponen con gran éxito en la bienal de escultotes "formas humanas"

◇ Dos medallas han sido otorgadas a los veteranos pintores, Regino Pradillo y Genaro Lahuerta

Por María Fortunata PRIETO

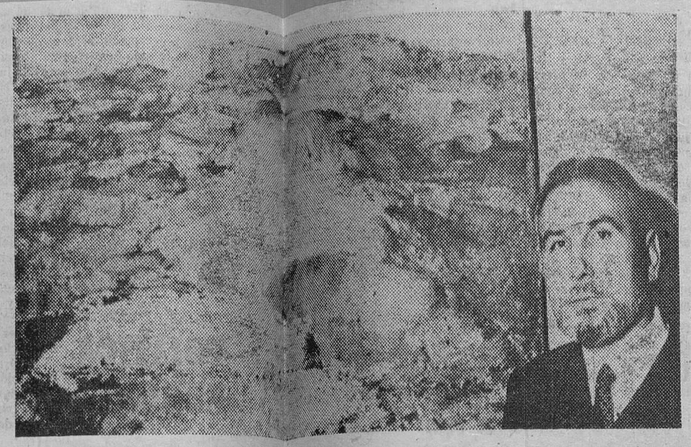

Regino Pradillo, que posa junto a uno de sus cuadros, tenía ya en su haber una fértil carrera antes de irse a vivir a París. — (Foto EFE-FIEL)

El arte español está de enhorabuena en París. Se ha presentado la selección antológica de la Fundación Juan March, han expuesto con el éxito habitual varios de los pintores aquí residentes (Feito, Arnáiz, García Mulet), la Bienal de Escultura «Formas Humanas» rinde homenaje al arangonés Honorio Condoy en el parque del Museo Rodin; el premio de un centro cultural de la periferia se le ha atribuído a Rabascall, joven representante de la facción contestataria que procede por «impactos» fotográficos. Y, notable honor, dos importantes medallas han sido atribuidas a dos veteranos del bien pintar: Regino Pradillo y Genaro Lahuerta, que tienen muchos puntos en común.

Pradillo ha recibido la Medalla de Oro del Salón de Artistas Franceses, por un hermoso paisaje de su Castilla alcarreña. Maestro es, en efecto, en interpretar aquellos campos y aquellos cielos, la peculiar orografía de la anchura castellana traducida con la sobria paleta que el motivo requiere —ocres, grieses, tierras calientes, intensos pardos y blancores teñidos de violeta— pero manejada con una técnica rica y sutil de mates calidades, restregados grumosos y delicadas veladuras, que dan la exacta vibración de la luz sobre la soledad de la llanura, donde los alcores y vaguadas dibujan una engañosa arquitectura. De vez en cuando, un sotillo ameno, un prado florecido ponen la nota jugosa y viva de color.

Desde hace varios años reside Regino Pradillo en París, ejerciendo el cargo de Director del Instituto de Segunda Enseñanza y la cátedra de Dibujo. Meritoria es la labor docente que viene desarrollando y lleva con buen pulso y hombre íntegro e indulgente la tarea rectora nada fácil teniendo en cuenta que el alumnado procede, en su mayor parte, de la emigración y vive en un clima social muy diferente al de España. Muchas son las horas que sus responsabilidades le acaparan, y las lleva sin regatear tiempo, en detrimento de quehacer vocacional, que es la pintura. Qué alegría da cuando, llegado el momento, los más le reconocen así, públicamente, a pesar de todo, como es este caso, tan justamente de señalar. Pradillo tenía en su haber una fértil carrera antes de venir a París: buenas muestras en diversas técnicas testimonian de sus calidades; pintores al fresco en Madrid, Guadalajara y Paris, ilustraciones para libros y revistas, un estupendo manual de Dibujo que se utiliza en el Bachillerato español, numerosas exposiciones en distintas ciudades de nuestro país y ya también aquí, en París, donde le invitan los más prestigiosos.

Genaro Lahuerta es el laureado nada menos con la Medalla de Oro de «Arts Sciences et Lettres» que concede a muy escasos artistas y escritores extranjeros: una media docena este año, y cuyo acto de imposición ha presidido por Alan Poher que ha ejercido, interinamente las funciones de Presidente de la República, antes de la elección de Giscar D'Estaing.

Sobradamente conocida es la notable personalidad este pintor valenciano, viajero inquieto y ávido de conocimientos que ya en sus años mozos había sido en París muy favorablemente por el cónclave de críticos, poetas, músicos y marchantes cultos que entonces hacían autoridad en el ambiente artístico: André Salmon, Jean Cassou, Lionello Venturi, Paul Fierens, etc. Desde 1949 es catedrático, y ahora también Director, de la Escuela de Bellas Artes de San Carlos de Valencia, donde había cursado sus estudios de pintura. Porque Lahuerta vuelve siempre fiel a la «querencia» de la levantina costa mediterránea que le había dejado para siempre su impronta de luz y de color y la lección magistral de sus ilustres antecesores, Sorolla, Pinazo, Emilio Sala, Celillo Plá, en un ambiente cultural que era, en los primeros lustros del siglo, uno de los más activos de España.

Pero si Lahuerta es positivamente bastante valencianista de sentimientos, no lo es su pintura en el sentido que suele darse al luminoso estilo post - impresionista que culminó en Sorolla.

Más tiene de síntesis fauve la fuerza colorista de sus primeros tiempos y siempre un sustrato que podría emparentarse con el expresionismo en sus composiciones de figuras, y casi la certeza espontaneidad gestual en algunos de los últimos paisajes, de tan sabrosos empastes cromáticos.

No son estos paisajes feroces huertas ni decorativos naranjales, tampoco el mar aparece como protagonista en la obra de Genaro Lahuerta, sino los grandes espacios, y las anchas perspectivas amoratadas y pedregosas.

Clásico y moderno, instintivo y cultivado, es este artista y, como él, su pintura. El apasionamiento que tiende a lo enfático y monumental se tamiza y corrige a través de un fino sentido observador que sintetiza y ordena. Algo de lo que se daba en el caso de Cézanne, a quien el inteligente Eugenio d'Ors no había dudado en compararle. (Especial EE).

Genaro Labuerta recibiendo el diploma de Arts Sciences et Lettres y la medalla de oro que concede en París a muy escasos artistas y escritores extranjeros. — (Foto EFE-FIEL)

TRABAJOS DE CALIDAD

TALLERES GRAFICOS

DIARIO DE BURGOS

San Pedro de Cardeña, 34 - Teléfono 20 73 58

DOCTOR ZUMEL:

«Le tengo mucho respeto a la fiesta»

◆ Aún es heroica la actitud del que sale a la plaza vestido de luces

◆ Ahora los toreros son rumbosos hacia dentro pero sigue habiendo grandes mecenas

◆ La crítica de esta época se quiere cargar al toreo

Madrid. — (Especial para DIARIO DE BURGOS). — El doctor Zúmel es alto, preside la Sociedad de Médicos Escritores, y es quien hace la entrega del trofeo al mejor torero de la Feria de San Isidro

—Doctor, la Medicina ha estropeado el torero. Ya no hay sangre en las plazas, no hay muertes.

—Mire usted, amigo, todo el que viste de luces y hace el paseíllo tiene una carga heroica indiscutible y, si no échese usted al ruedo.

La Medicina ha salvado muchas vidas. Los adelantos han conseguido que, prácticamente, ningún torero vaya del coso al cementerio, pero hay cornadas profundas de difícil solución, de delicada cura y de prolongado dolor. Sigue habiendo heroísmo en el paseíllo de las tardes del verano. Aunque la gente diga que el torero no se arrima.

—Pero morir, morir...

—No, no. Es prácticamente imposible la muerte de toro. De todas formas, yo, que me he visto la inmensa mayoría de las corridas de Madrid, Sevilla o Valencia, por citarle las de este año, le tengo un respeto a la lidia. Porque las críticas exigentes de esta hora se la quieren cargar. Pero seguirá a pesar de la Prensa excesivamente severa, dura e inmisericorde. La fiesta y la tragedia hispánica no mueren. Ahí están los toreros que se descubren nuevos cada año, cada temporada.

—Se acabaron, sin embargo, los toreros-mecenas, los toreros-artistas. Los hay, los hay. Lo que pasa es que no son rumbosos al exterior. Prefieren que su mano derecha ignore lo que hace la izquierda.

—Y cantarles, ¿quién les canta?, ¿quién les hace poemas a los toreros ahora?

—Yo conozco muchos poemas, amigo. ¿Usted no? Déle tiempo al tiempo.

Oirá romances sobre muchos toreros que ahora son maltratados por la crítica. Es prematuro para la leyenda. Sobre lo próximo pasado olvidamos todo en seguida. Después vuelve.

El doctor Zúmel, entre abrazos y sonrisas, ha querido decir, el primer romance toreros de la tarde, pero luego, se ha subido al estrado presidencia y ha comenzado la presentación en... prosa.

APULEYO SOTO

La concejal, encargada del ornato

Además de sus muchos cometidos en función de su edilicio cargo, doña Encarna Serrano, concejal del Ayuntamiento de Argamasilla de Alba (Ciudad Real), ha sido encargada del ornato de la población. Es una de los dos concejales femeninos con que cuenta este Municipio. En esta foto la vemos dirigiendo el cuidado del jardín del "Quijotal". — (Foto FIEL).

LO QUE COMEN LOS ESPAÑOLES

Por el Dr. Octavio APARICIO

España es un país mediterráneo en sus tres cuartas partes, y atlántico en el resto. Por lo tanto se caracteriza por un agro en la que predomina el olivo, la vid, los cítricos y el trigo. En cuanto a sus pastos, la inmensa mayoría no son permanentes, por lo que, desde tiempo inmemorable se da la transhumancia, por lo que los ganados, predominantemente ovinos, en invierno bajan a las tierras de Castilla y Extremadura y en verano suben a las serranías de los macizos ibéricos y cántabro-pirenáicos. Modernamente con la industrialización de los piensos y la cría intensiva, no sólo de los clásicos pollos brociles, sino también del ganado ovino, porcino y bovino, se están racionalizando y «normalizando» adaptándose a una norma fija, no dependiente del tiempo y de sus cosechas. La producción ganadera y por lo tanto el suministro de leche, huevos y toda clase de proteínas de origen animal.

En realidad, el tipo de alimentación de los españoles no es la caprichosa manifestación de la real gana del pueblo, sino que representa el resultado final de una laboriosa y larga adaptación, através de la cual las generaciones de amas de casa fueron eligiendo las viandas y guisándolas no pocas veces con genial intuición.

Ahora, como sucede en otros países atravesamos una época de transición, en la que, junto a viejas costumbres, se están introduciendo otras, unas de mercado valor biosanitario, en cuanto complementan los nutrientes de la dieta, y otras, motivadas por las exigencias de la vida moderna. Además, es decisivo en algunos países la masiva reproducción de proteínas, lo que supone una profunda revolución en la cultura, en la economía y en la socio-biología. Sabido es que el hombre en el paleolítico, era cazador y pescador. Por lo tanto se nutría a base de proteínas y era esbelto y delgado. La revolución eolítica, con la introducción de la agricultura y la mitificación del pan, los transformó en agricultor sedentario y rechoncho. Ahora, las superabundantes proteínas de los pescados con una ganadería industrializada, vuelven a dar este tipo humano esbelto, delgado. Este un fenómeno que se viene observando en España, desde hace algunos decenios.

Según los expertos más pesimistas el incremento en el consumo de calorías aumenta en un 3,5 anual en España. De acuerdo con este incremento, el consumo medio de los españoles es de 4.500 calorías aproximadamente, lo cual es excesivo.

El español consume más calorías que las aceptadas por un organismo de la categoría de la F.A.O., como por un organismo de la categoría de la F.A.O., como por un país desarrollado. Ahora bien, índice alimentario de un país desarrollado. Ahora bien, ¿consume el español todos los nitrientes que necesita su organismo de acuerdo con su edad, sexo y profesión?

Pues bien en España, no hay carencia calórica. Tampoco hay carencia protéica, gracias al incremento del consumo de huevos (prácticamente uno por persona y día) que contienen proteínas de alta calidad biológica, gracias a la popularización de la carne de pollo, y al incremento de los consumos tradicionales de carne de cerdo, cordero, y vaca; y por supuesto, al consumo también de pescado (con proteínas, fósforo y calcio), además de excelentes vitaminas, así como de las proteínas vegetales.

No existe tampoco carencia de hierro ni de vitamina C ni de nicina. Tampoco existe, por supuesto, carencia de hidratos de carbono (pan, harina, patatas, etc.) ni de grasas. España es productora por excelencia de aceite de oliva.

Además desde hace años la población española se está acostumbrando al consumo de otros aceites vegetales, de consumo interés en la protección de las enfermedades circulatorias.

Hay que denunciar sin embargo, unas ligerísimas carencias de vitaminas de complejo B, de la A y escasez de calcio en algunas zonas. Esto se debe a viejos prejuicios por un lado, a la falta en algunas zonas de verduras y hortalizas, así como deficiencias en la producción lechera. España en sus tres cuartas partes es «seca» y el convencimiento de que la leche es alimento de «lactante» y no de hombres.

He hablado mucho de los progresos realizados en nutrición pero de ninguna manera se deben menospreciar los platos regionales y la comida tradicional de algunas comarcas, que no es consecuencia de un puro capricho, sino de una observación milenaria y de una adaptación al medio y a los productos que daba la tierra. Si bien conviene aliminar los platos regionales simbólicos de pobreza y de insuficiencia, hay que observar y preparar los que representan un rasgo genial de la sabiduría popular y de la adaptación al medio. Uno de los ejemplos más típicos es el gazpacho andaluz.

Las cocinas regionales son la consecuencia de la adaptación al medio que antes comentaba. Cuando se analizan, de acuerdo con nuestros conocimientos, muchos pletos típicos regionales «paella, fabada, gazpacho, cocido) asombra descubrir como nuestros entepasados, por intuición y por tradición, lograron, a lo largo de generaciones de amas de casa, listas, unos pletos de gran valor nutritivo, ricos al paladar y muy adecuados al trabajo del habitante de la región. En cualquiera de ellos encontramos sabiamente combinados, en proporciones inmejorables aquellos elementos nutritivos que hoy sabemos son los más útiles y necesarios.

Resumiendo: El español se alimenta, en un generalidad, bien. En síntesis tenemos:

Primero. — Aumento de la talla del recluta; segundo. — El consumo del pan ha disminuido; tercero. — Se ha incrementado el consumo de la carne (pollo, vaca, cerdo, cordero, etc.); cuarto. — Se ve extendiendo el consumo de las verduras. Ya no es el tomate de la tierra la única fuente, junto con las naranjas de vitaminas; quinto. La leche se reparte a toda la población escolar; sexto. Se ha incrementado el consumo de huevos; séptimo. — Ha disminuido el consumo de legumbres; octavo. — En la disminución de los enfermos y el índice de mortalidad, es muy importante el aumento del nivel de vida, y este aumento donde mejor se manifiesta, es en que el español come mejor. Y no sólo come bien. También se nutre bien, y en este adelanto han contribuido mucho los médicos y los organismos encargados en promocionar la nutrición correcta y saludable. (Agencia SIS)

M.E.C.D. 2017

DE MUSICA

EL GRUPO ANTONIO DE CABEZON EN JIRA POR EUROPA

Invitados por la Coral «Cererols», de Barcelona, salen para dar conciertos en Italia (Milán y Venecia), en Spittal y Viena (Austria), en Alemania y en Suiza, durante la primera quincena de Julio próximo, por lo que no han podido aceptar posteriores invitaciones en nuestra ciudad, en Huesca, Santander, etc.

Esta será su segunda jira artística internacional pues la primera fue por la Provenza francesa en la Universidad de AIX, en su Catedral y en Marcella, a últimos de Abril próximo pasado.

Hace pocos días el alcalde de Burgos recibió la felicitación de dicha Universidad francesa «por su grupo de Música Antigua «Antonio de Cabezón» que tan grato recuerdo de simpatía y calidad ha dejado entre nosotros, esperando que en fecha no lejana esta Universidad tenga el placer de poder invitarles de nuevo».

A mediados de Mayo, a pesar de ser época de evaluaciones (todos los componentes del grupo son profesionales de la enseñanza), por no descuidar al auditorio nacional, intervinieron con la Coral Universitaria de Magisterio en Palencia y en Burgos capital y como Grupo «Antonio de Cabezón», en concierto totalmente a su cargo, en Bilbao, invitados por la Sociedad de Conciertos Arriaga, de cuyo concierto la crítica oficial dice entre otras cosas: «Hemos vuelto a escuchar al Grupo de Música Antigua «Antonio de Cabezón», que con raíces en Burgos, está llevando a cabo una notable labor de divulgación musical no solamente en España, sino en diversos países del extranjero». «El buen sabor de boca que dejaron la pasada temporada con actuación en la Facultad de Económicas de Sarricó, se confirmó en su concierto del pasado viernes, con un programa totalmente dedicado a las lejanas músicas y canciones del Renacimiento, verdaderas joyas de nuestra historia musical.

Cinco cantantes e instrumentistas. Consuelo Martínez, soprano; Amparo González, contralto; Angel Sáiz, tenor; Luis Corbí, bajo, con la directora y profesora María Jesús García de la Mora, mezzo, forman este grupo de flautas y voces que han alcanzado ya una gran madurez artística».

«Doblemente meritorio en estos jóvenes que por absoluta vocación, sin profesionalismo alguno, dedican muchas horas al estudio de la música antigua. Hay que resaltar en ellos este quehacer voluntario, animándoles a seguir cultivando esa parcela tan bella de nuestras músicas lejanas. Además lo hacen muy bien: Hay empastre, naturalidad gracia, firmeza en los ritmos, siempre flexibles y sobre todo el conocimiento del estilo antiguo del que escuchamos un programa muy interesante. No podían faltar los pentagramas de Antonio de Cabezón, nacido en Castroleriz (Burgos) y una de las figuras más preclaras y prestigiosas que tuvo como «Músico de Cámara Real», Felipe II. Varias de sus obras: «Rugier glosado», «De la Virgen», «El Caballero de Olmedo», (en versión homenaje a A. y Quesada) interpretadas dentro del sobrio lirismo de su carácter, fue el homenaje debido por el Grupo que lleva su nombre, a aquella gran personalidad de nuestra música. También incluyen páginas inglesas, francesas etc. que destacaríamos por su excelente interpretación. Debe quedar patente que todas llegaron con esa fragancia y naturalidad que fueron su primera inspiración». S. R. J.

Para los imprescindibles ensayos con la Coral barcelonesa, el Grupo hubiese preferido poder ir a Barcelona unos días antes, pero como los cinco componentes son a su vez, aparte de socios activos del Orfeón Burgalés, miembros de su junta directiva o solistas, han de estar en nuestra ciudad para el Concierto Extraordinario que dentro del Programa de Ferias y Fiestas dará el Orfeón Burgalés con la Orquesta de Bilbao el próximo día 27.

Para Agosto han sido invitados por el Movimiento Coral europeo «A Coeur Joie» a dar un concierto en Valson la Romaine (llamada la Pompeya francesa), dentro de la «VIII Chorales» reunión de varios miles de coralistas europeos que por octava vez se reúnen en Valson cada tres años adonde acuden destacados directores, cantantes y pedagogos en torno al canto coral pero donde también se cultivan instrumentos, teatro, danza, métodos actuales de la enseñanza musical, etc. En Valson se celebran anualmente festivales internacionales de música y danza. Con tan apretados programas el grupo ya tiene ocupados los meses de verano para trabajar en firme en torno al aumento del ya su extenso repertorio y al perfeccionamiento del mismo.

Animo y adelante.

PLENO DEL CONSEJO ECONOMICO SINDICAL DEL DUERO EN VALLADOLID

El ministro de Industria en la Feria Internacional de Bilbao

Utrera Molina inaugura la campaña de campamentos juveniles

Valladolid (Cifra). — El ministro de Relaciones Sindicales, don Alejandro Fernández Sordo, presidió en esta capital la reunión extraordinaria del Consejo Económico Sindical del Duero, acompañado por autoridades locales, provinciales y regionales; subsecretario de Agricultura, director general de Obras Hidráulicas y otras personalidades.

Abrió el acto el gobernador civil y seguidamente hicieron uso de la palabra varios oradores, quienes expusieron al ministro los temas de recursos hidráulicos y su aprovechamiento; desarrollo agrario; industrialización y comercialización; desarrollo industrial; promoción y desarrollo de la industria; aspectos sociales del desarrollo, y Transportes, Comunicaciones y Turismo.

INAUGURACION DE LA FERIA INTERNACIONAL DE MUESTRAS DE BILBAO

Bilbao (Cifra). — La novena edición de la Feria Internacional de Muestras de Bilbao ha quedado inaugurada hoy, tras un acto celebrado a lo largo de toda la mañana, presidido por el ministro de Industria, Alfredo Santos Blanco, al que acompañaban el director general de Industrias Siderometalúrgicas y, Navales, Carlos Pérez Bricio, y las primeras autoridades de la provincia

CAMPAÑA DE CAMPAMENTOS DE VERANO

El Escorial, Madrid (Cifra).—La campaña de campamentos juveniles 1974 ha sido inaugurada hoy por el ministro secretario general del Movimiento, don José Utrera Molina, en el campamento de la Juventud «Santa María del Buen Aire», instalado en este real sitio.

El ministro, en un breve discurso se refirió a la emoción que sentía por este encuentro con sus sentimientos juveniles. Dijo que parecía que los treinta años transcurridos habían desaparecido en un instante al volver a este lugar. «Aquí se han creado muchos hombres nuevos de España, muchas ilusiones —manifestó— y al ver esta nueva España, limpia y generosa, creo que la primera palabra debe ser de reconocimiento y gratitud».

Decreto regulador de la libertad de Prensa, en Portugal

Los trabajadores de la Compañía de Aguas lisboeta asumen su control

Lisboa (Efe). — Multa de hasta medio millón de escudos y suspensión de hasta sesenta días, prevé un Decreto-Ley por el que se crea, en Portugal, una comisión de control de los medios de comunicación social.

El Decreto, que ya había sido aprobado previamente por el Gobierno provisional, fue firmado ayer por el presidente de la República y aparece hoy publicado en el "Diario del Gobierno".

En un anexo al Decreto, se especifican más concretamente los hechos que se consideran infracción.

Algunos de ellos son la incitación a la desobediencia militar, la incitación a huelgas, paralizaciones de trabajo o manifestaciones no autorizadas por la legislación en vigor. Y las ofensas al presidente de la República y a los miembros del Consejo de Estado y del Gobierno. Se definen también como hechos punibles con las sanciones citadas, las agresiones ideológicas que se opongan al programa del M. F. A. y la práctica o incitación a practicar cualquier otro acto delictivo previsto en la legislación común.

En el preámbulo del Decreto se afirma que es necesario "evitar el uso indebido de una libertad que tiene que ser responsable, con objeto de impedir la conducción del país a un clima de anarquía, a través de la incitación al desorden y a la violencia".

OCUPARON LA COMPAÑIA DE AGUAS

Lisboa (Efe). — El servicio de suministro de agua a la capital portuguesa continúa desenvolviéndose sin la más mínima alteración después de haberse hecho los trabajadores de la Compañía de Aguas de Lisboa con el control de los servicios de abastecimiento de agua a la población, informa el diario lisboeta de la tarde "A Capital", citando declaraciones de uno de los miembros de la comisión coordinadora de los trabajadores de la mencionada Compañía de Aguas. Esta comisión coordinadora, desde las diecisiete horas de ayer, tiene ocupadas las instalaciones del edificio central de la Compañía, sito en la avenida de la Libertad, donde funcionan los servicios administrativos de la empresa.

Poco antes de la citada hora de la ocupación, un administrador mandó retirar del edificio diversos documentos, pero los trabajadores se opusieron a ello, aunque no consiguieron evitar la salida de dos coches completamente llenos de documentación, y solamente pudieron impedir que un tercer coche lleno de expedientes y otros documentos se evadiera de su control.

TOCAR EL CLARINETE

La sección musical del Museo Alemán de Munich ha sido modernizada. Los valiosos instrumentos que en ella se exponen, una de las más importantes colecciones históricas del Mundo, han sido colocados en vitrinas de cristal con datos sobre su historia e identificación. En esta foto vemos a una joven con un clarinete de Karlsbad que data del 1800. — (Foto FIEL).

SEPARACION DE GEMELOS SIAMESES

Ciudad del Cabo (Efe - Reuter). — Unos doctores del Hospital Infantil de la Cruz Roja de esta capital, han separado hoy a dos gemelos siameses, nacidos de un matrimonio negro, los señores Mshumpela, el pasado domingo.

Un boletín del Hospital pone de relieve que uno de los gemelos murió, pero que el segundo, una niña, podría crecer normalmente.

El alcalde de Nueva York a punto de ahogarse

Por causa de la lluvia cayó al Hudson el helicóptero en que viajaba

Nueva York (Efe). — «El alcalde de Nueva York, Abe Beame ,resultó ileso, al caer al agua el helicóptero en que viajaba en el puerto de esta ciudad, junto a Brooklyn, a causa de una intensa lluvia y de una densa neblina.

Con el alcalde viajaban también el teniente de alcalde, Judah Gribetz, el guardaespaldas de Beame y el piloto del aparato.

Los cuatro hombres fueron rescatados por una lancha enviada por las unidades de patrulla del puerto neoyorquino.

ENTARIMADOS
VESTA
Teléfono 225401

DESPEDIDA AL DELEGADO DE INDUSTRIA

El día 25 se celebra una cena como homenaje a D. Eduardo Ramos

El próximo martes, día 25, se celebrará a las nueve y media de la noche, una cena homenaje a don Eduardo Ramos, hasta ahora delegado de Industria en nuestra ciudad. El señor Ramos ha permanecido durante veinte años en Burgos, como ingeniero de la Jefatura de Industria, habiendo sido nombrado delegado al constituirse las correspondientes Delegaciones en España.

La convocatoria de homenaje viene firmada por don Miguel Pérez Pascual, don Adolfo Simó, don José María Peña, don Antonio Medrano, don Pedro Hernández, don José Cano, don Francisco Isasi y don Diego Contreras.

UNA PRIMA DE FIDEL CASTRO «MISS SARRIA 1974»

La Coruña (Cifra). — Una prima del dirigente cubano Fidel Castro, María Teresa López López, ha sido elegida «Miss Sarria 1974», según informa «La Voz de Galicia».

María López López que tiene 16 años, nació en Buenos Aires y es hija de padres gallegos. Manifestó que su madre y Fidel Castro son hijos de hermanos.

María estudia sexto de Bachillerato y ha sido elegida «Miss Sarria 1974» con motivo de las fiestas patronales de la ciudad de Sarria, en la que reside.

M.E.C.D. 2017

VACACIONES GRATUITAS EN CANARIAS

PARA FAMILIAS BURGALESAS

ORGANIZADAS POR LA

CAJA DE AHORROS DEL CIRCULO CATOLICO

El pasado martes, día 18 de Junio, se celebró ante el notario de Burgos, don Julián Manteca Alonso-Cortés, el sorteo del PRIMER TURNO de «VACACIONES GRATUITAS EN CANARIAS», consistentes en quince inolvidables días de vacaciones en las ISLAS AFORTUNADAS; siete días en LAS PALMAS DE GRAN CANARIA y siete en TENERIFE, viajes en avión.

Resultando agraciados los siguientes impositores de la CAJA DE AHORROS DEL CIRCULO CATOLICO:

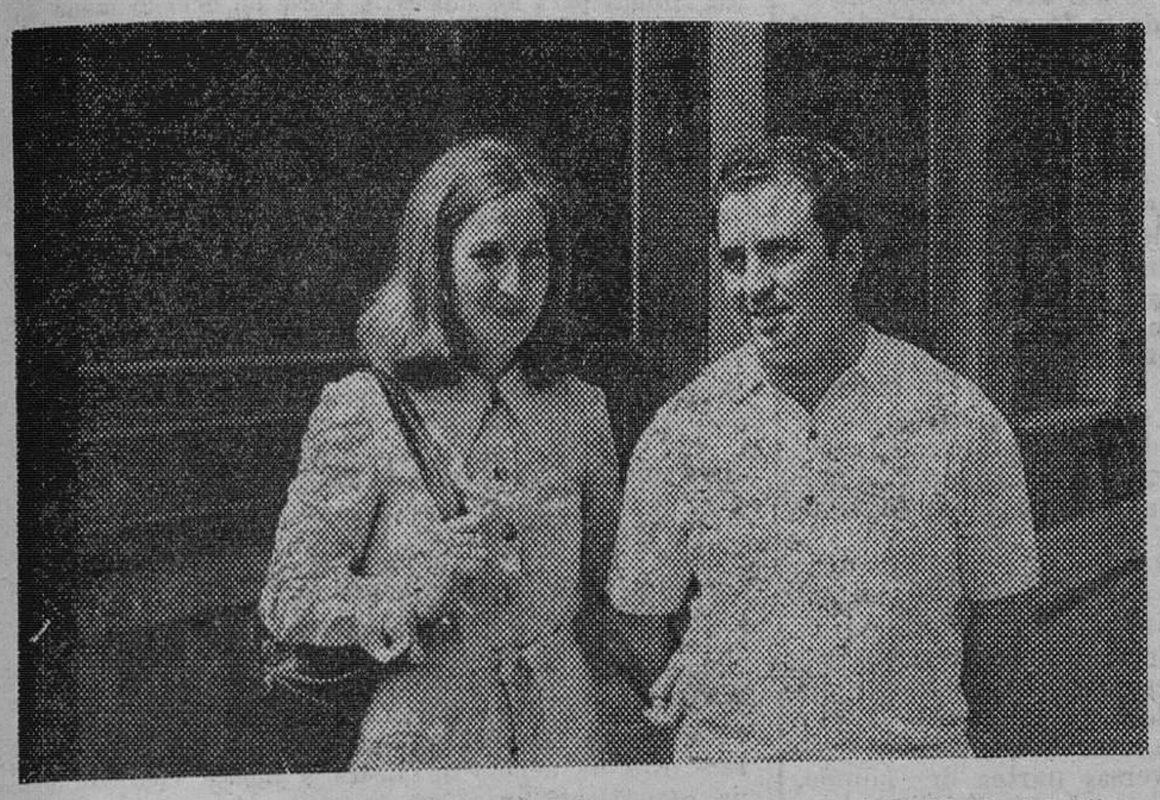

D. Julián Monja Pascual, conductor de Auto-Taxi y su esposa, doña María del Pilar Peña García, titulares de la cuenta de ahorro en la sucursal de Gamonal, y residentes en Burgos, Avenida de Valencia, número 1, 7.º, A.

D. Emilio Orcajo Casado, Agente Comercial y su esposa, doña Victoria Martínez Delgado, titulares de la cuenta de ahorro en la Sucursal de la calle Vitoria-Segovia, y residentes en Burgos, calle Santa Casilda, número 5, 5.º.

D. Emeterio Monchet Aurrecoechea, constructor de obras y su esposa, doña Paula García Rodríguez, titulares de la cuenta corriente de la Sucursal de MEDINA DE POMAR, y residentes en dicha localidad, calle San Ignacio, número 6.

D. Benedicto Ruiz González, carpintero, y su esposa, doña María Luisa García López, titulares de la cuenta corriente en la Sucursal (Aquende) de MIRANDA DE EBRO, y residentes en dicha localidad, calle Real Aquende, número 6.

D. Alberto Alzorriz Tijero, mecánico y su esposa, doña Elvira Varona Santamaría, maestra nacional, titulares de la cuenta de ahorro en la Oficina de VILLADIEGO y residentes en dicha localidad.

Aún está usted a tiempo de optar a los turnos que restan de

VACACIONES GRATUITAS EN CANARIAS

UNA OPORTUNIDAD MAS QUE LE BRINDA LA

CAJA DE AHORROS DEL CIRCULO CATOLICO

Solicitudes en todas las Oficinas

DISCURSO AL COLEGIO CARDENALICIO

Pablo VI pide la unidad de la Iglesia y el desarrollo social de las naciones oprimidas

El optimismo del Papa: la Iglesia demuestra vitalidad y renovación

Autenticidad del sacerdocio: salvar almas

Roma (De nuestro corresponsal. Torres Murillo). Hace once años, el 21 de Junio de 1963, el mundo católico escuchó las palabras rituales que daban fin a un breve cónclave: «Habemus Papam». Juan Bautista Montini entró así en la historia de una nueva época de la Iglesia, un período que hoy él ha calificado como «de extraordinaria vitalidad».

La coronación del nuevo Papa fue celebrada el 30 de Junio. Entre el día del aniversario de su elección y el de la coronación, el Papa suele recibir todos los años la felicitación —que es además felicitación por su onomástica— por parte del Colegio cardenalicio. Decenas de Cardenales son recibidos en audiencia y el Papa hace ante ellos un resumen y un análisis de los problemas que considera más graves. Este discurso y el que suele pronunciar también ante los Cardenales en torno a la Navidad, suelen ser dos discursos oficiales considerados en principio los más importantes y significativos en cuanto que reflejan las preocupaciones ecuménicas del Pontífice.

El discurso de este año ha sido un discurso positivo y optimista, en contraposición a tantas catequesis de los miércoles cargadas de presentimientos y de advertencias. Paulo VI no ha dejado pasar por alto los males en medio de los cuales se desenvuelve la sociedad en la que el hombre está condicionado por el hedonismo y el materialismo, pero tras un párrafo indicando esos males a los que todos nos vemos sometidos, ha propuesto a la Iglesia postconciliar «con su presencia inquietante y benéfica», «como lugar privilegiado de encuentro entre los hombres con Dios y entre sí para descubrir aquello que los ennoblece y los une haciéndolos hermanos».

Paulo VI ha expresado su admiración «por la vitalidad que demuestra la Iglesia postconciliar» hecha testimonio por las manifestaciones de renovación evangélica, por la fidelidad de la inmensa mayoría de las comunidades diocesanas por el lento y paciente camino hacia la unidad.

Entrando en detalles de la problemática interna de la Iglesia, Paulo VI ha dicho que la Iglesia «debe encontrar nuevamente y mejor su identidad en la unidad» «Todas las corrientes existentes dentro de la Iglesia deben realizar un sincero propósito de encontrarse en la unidad unívoca y orgánica, indisoluble e irrenunciable de la fe y la caridad», ha dicho; y ha expresado su deseo de que el próximo sínodo, que se reunirá en Octubre para tratar sobre la evangelización, dedique especial atención al problema de la participación de todos los componentes de la comunidad eclesial en la vida de la misma. El Papa ha planteado el tema de cómo favorecer la admisión de los seglares fieles —hombres y mujeres de nuestro tiempo— a una real y cada vez más intensa participación en la vida de la Iglesia.

Se ha referido también a los problemas de los sacerdotes. «Sabemos cómo una búsqueda, quizá atormentada de la propia dimensión en la comunidad, ha llevado a algún sacerdote a confundir el propio mandato con un destino confusamente social, político, pragmático, que lo ha inducido a mimetizarse con el Mundo, a sumergirse en el secularismo».

«Quisiéramos decir a todos los sacerdotes para aliento de los fervorosos y admonición de los inquietos que para nosotros la única identidad es aquélla que tenemos en Cristo: pobre, humilde, sacrificado, preocupado únicamente de la gloria del Padre y de la salvación de las almas»

Ha pedido colaboración para solucionar el problema del hambre en diversas partes del Mundo, sobre todo en Africa. Se ha referido también brevemente a la violencia de Irlanda del Norte, a la esperanza de paz en Oriente y al deseo de que Jerusalén se convierta en signo de paz y concordia para las tres grandes familias espirituales que miran hacia ella como hacia un centro religioso. Ha hecho votos para que en los territorios africanos de Mozambique, Angola, Guinea Bissau y Cabo Verde se favorezca una libre y responsable evangelización junto con el desarrollo civil.

Paulo VI ha terminado expresando nuevamente su anhelo de unidad y haciendo un llamamiento a la renovación interior y la reconciliación en el amor, tema del Año Santo.

ESPAÑA Y EL MUNDO

(Viene de primera página)

la extensión de los acuerdos bilaterales, cuando éstos expiren el año próximo.

En las conversaciones, los representantes de los dos países discutieron igualmente asuntos comerciales de interés mutuo.

COMUNICADO CONJUNTO

Washington (Efe).— El comunicado conjunto hispano-norteamericano dado a conocer aquí esta tarde, después de la visita de dos días del ministro de Asuntos Exteriores español, Pedro Cortina Mauri, dice textualmente:

«El ministro de Asuntos Exteriores de España, don Pedro Cortina, ha realizado una visita oficial a Washington, por invitación del secretario de Estado, doctor Henry Kissinger.

Esta visita forma parte de de las reuniones periódicas que celebran los responsables de la política exterior española y norteamericana, en cumplimiento de lo acordado en el vigente convenio de amistad y cooperación de 1970, con el objeto de reforzar las buenas relaciones existentes entre ambos países.

El ministro español de Asuntos Exteriores y el secretario de Estado trataron de cuestiones internacionales de interés mutuo y en especial del desarrollo de la Conferencia sobre Seguridad y Cooperación en Europa, la situación en el Mediterráneo y las perspectivas de paz en el próximo Oriente».

El ministro español de Asuntos Exteriores y el secretario de Estado consideraron el texto de una declaración de principios, que sirva de guía para la cooperación entre España y los Estados Unidos, para la seguridad mutua, dentro del marco de la defensa occidental, y para estrechar más las relaciones políticas y económicas entre ambos países.

La declaración confirmará que durante veinte años su cooperación ha reforzado su propia seguridad y la de los países de la Comunidad del Atlántico Norte, contribuyendo a preservar los valores, los ideales y las aspiraciones basados en la dignidad y libertad del individuo; que la seguridad de cada uno de los dos países afecta y concierne al otro, que los dos Gobiernos continuarán cooperando en el campo de la defensa y que coordinarán sus esfuerzos comunes con los de las organizaciones atlánticas existentes y que respetarán escrupulosamente la igualdad soberana, la integridad territorial, la independencia política y el derecho a gobernarse libremente y a conseguir su bienestar.

El secretario Kissinger aceptó la invitación del ministro de Asuntos Exteriores para visitar Madrid el 9 de Julio, para completar la declaración».

El portavoz del Departamento de Estado, John King, en conversaciones con los periodistas a la entrega del comunicado, señaló que éste refleja «la substancia de las conversaciones» entre los dos ministros, los cuales se comprometieron a «continuar el trabajo emprendido en torno a la declaración de principios entre los dos países».

King expresó que dicha declaración es la primera de este carácter firmada entre España y los Estados Unidos, aunque se consideraba incluida en el contexto de los acuerdos de amistad y cooperación que han existido entre los dos países desde hace más de 20 años.

El portavoz norteamericano dijo también que los Estados Unidos consideraban la declaración como «un preliminar de las negociaciones formales entre España y Estados Unidos para la renovación del acuerdo sobre las bases firmado en el año 1970» y que expirará en Septiembre de 1975.

El embajador norteamericano Robert Mccloskey se encargará por parte norteamericana de las negociaciones con los españoles, y King añadió que también será Mccloskey quien complete con el ministro español de Asuntos Exteriores el texto de la declaración de principios antes del próximo nueve de Julio.

Para los Estados Unidos, la declaración a firmar tendrá un carácter «paralelo» al documento de Otawa que será firmado en Bruselas el próximo miércoles por los quince ministros de la «Organización del Atlántico Norte».

ESPAÑA-EE. UU.: UNA NUEVA FILOSOFIA

Washington (Efe). — Estados Unidos y España dieron hoy un paso de gigante en la búsqueda de una nueva filosofía de cooperación defensiva al dar su acuerdo a una declaración mutua de principios que será rubricada el 9 de Julio en Madrid.

Al término de dos días de intensas conversaciones, el ministro español de Asuntos Exteriores, regresó esta noche a Madrid con el borrador de la declaración que de forma paralela con la de los países de la Organización Atlántica (NATO), será completada cuando Kissinger visite España.

Fuentes de buena tinta aseguran que la declaración está ya a punto y que serán «cuestiones de estilo» las que tendrán que ser resueltas durante la presencia de Kissinger en Madrid, el 9 de Julio.

En opinión de los observadores, la garantía norteamericana de acudir en defensa de España quedará igualmente expresada en la declaración de principios, según decía el comunicado oficial, al asegurar que «la seguridad de cada uno de los dos países afecta y concierne al otro».

Fuentes españolas próximas al ministro Cortina indicaron que todavía está por decidir cuándo se ha de firmar la declaración de principios y a qué nivel, pero subrayaron que no tenía que ser necesariamente a nivel de jefe de Gobierno.

Las especulaciones sobre una posible visita presidencial de Nixon a España o un viaje del presidente del Gobierno español a Washington para firmar la declaración, no pudieron ser confirmadas ni desmentidas por las fuentes españolas, aunque no se cree que Cortina y Kissinger discutieran estos aspectos formales de la cuestión.

Observadores diplomáticos de la capital federal consideran que la declaración de principios hispano-norteamericana, la segunda que realiza Washington con un país aliado, reforzará considerablemente los lazos de defensa mutua al mismo tiempo que «empujará» de forma acelerada a España hacia una integración de pleno derecho con la Organización del Tratado del Atlántico Norte, objetivo primordial de la política de Kissinger con Madrid.

¡OFERTA!
SINTASOL
Y
FLEXOL
COLOQUELO VD. MISMO
¡ES SENCILLISIMO!
PAPELES PINTADOS
LEAL

EL SUCESO DEL DIA

LOS EXTRAÑOS RUIDOS DE UNA CASA DE LA CALLE DE TOLEDO

Los vecinos están asustados

El edificio no amenaza ruina, por lo que todo parece obra de algún bromista que emplea aparatos de reproducción de sonidos

Madrid (De nuestra Redacción).— Los vecinos del 69 de la calle de Toledo están asustados y muchos de las casas adyacentes, también. Resulta que en dicho edificio se oyen ruidos misteriosos con gran frecuencia, ruidos para los cuales la gente ha echado mano de todas las etiquetas. Como lo primero que hay que hacer en estos casos es llamar a los técnicos del Ayuntamiento, éstos se personaron con varios bomberos, para detectar posibles fisuras, todo ello con resultado absolutamente negativo. Por otra parte, el 69 de la calle de Toledo, casa de seis pisos, habitada por personas de clase media, es un edificio construido hace más de cien años —exactamente en 1869—. Se pensó en un principio si los ruidos no serían aviso de pronto derrumbamiento. Pero un arquitecto que habita en las cercanías ha manifestado que la casa está perfectamente, y los técnicos municipales también, después de poner numerosos aparatos detectores que no han captado nada.

AL HABLA CON LOS VECINOS

Para ver qué es todo esto hemos charlado con los vecinos de esta nueva casa de «Tócame Roque». Y hemos recibido las respuestas más diversas. Una anciana, por ejemplo, nos ha dicho seriamente: «Esta casa está embrujada». En 1931 murieron en ella dos personas en circunstancias dramáticas y ahora son sus ánimas las que vuelven al cabo de cuarenta y tres años, que es el plazo que las ánimas tardan en regresar». Nos ha dejado de piedra y hemos charlado con un comerciante que tiene instalado el negocio en los bajos del edificio. «Efectivamente, se oyen ciertos días unos ruidos que pueden calificarse de espantosos. Son como de motor que ruge, aunque otras veces es algo así como si la tripulación de una trainera remara al unísono. El miércoles yo mismo oí como el oleaje del mar y yo conozco muy bien el oleaje pues soy de puerto de mar gallego».

Para una señora que habita en los pisos altos, todo es obra del demonio encarnado en un gamberro que quiere asustar a los habitantes del edificio y para otra, se trata de una maniobra efectuada por gente deseando que los vecinos se marchen, para comprar la finca, derribarla y construir otra. Mera especulación de solares, de la que nosotros dudamos.

Hay varios muchachos que estudian el Bachillerato que tienen también su punto de vista, uno dice que es la electricidad estática; otro afirma que los ruidos proceden de que éstos quedan amplificados al porvenir de otras casas cercanas y chocar con esta casa que sirve de pantalla, es decir algo así como un radar acústico.

OBRA DE UN PERTURBADO

Pero para nosotros, la declaración del encargado de la finca, es la más sensata. «Los ruidos, que en efecto, son muy fuertes y sobrecogedores, son obra de un sádico o de un perturbado mental que lo que pretende es divertirse y reírse a cuenta de los vecinos y de mí mismo. Los ruidos comenzaron en Octubre, luego en Noviembre y ahora han recomenzado el 19 de Junio. Naturalmente, el causante es alguien que nos conoce, bien vecino de la finca, o persona de alguna de las fincas cercanas. Alguien del barrio en suma que sabe quiénes somos y que, en particular trata de soliviantar y de reírse de los vecinos del tercer piso. Nos llaman por teléfono y nos anuncian desgracias. No podemos reconocer la voz porque para mí, lo que dicen, que es un cúmulo de incoherencias propias de un «chalao», está grabado en un magnetófon o algo por el estilo. Ya sabe usted que la técnica ha adelantado mucho en cuestiones de reproducción de sonido. Dígamelo a mí que he trabajado en una emisora de radio... El otro día, el ruido semejaba el de una casa ardiendo, es decir, un incendio espectacular como se ve y se oye en las películas. Yo creo que lo registraron de alguna cinta cinematográfica...»

En fin, algo habrá que hacer en Toledo, 69, en pleno Madrid galdosiano. En tiempos de don Benito aún podía pasar ésto, porque había menos técnica. Pero ahora es algo muy lamentable, porque los vecinos, y sobre todo las mujeres y los niños están asustados. Y la casa, desde luego, no está cayendo, ni está en ruinas.

Ramón ARRIETA

LA SEGURIDAD SOCIAL

Un exacto cumplimiento de las obligaciones que impone la Seguridad Social entraña una mejor prestación de sus beneficios. Debe colaborarse a tal fin asesorándose convenientemente en las dependencias provinciales de las Entidades Gestoras de la Seguridad Social

RESTAURANTE PINEDO
NECESITA CAMAREROS
y MUJER DE LIMPIEZA
INTERESADOS DIRIGIRSE A MIRANDA, 12
(OFICINAS PINEDO)

M.E.C.D. 2017

Se clausuró el XX Pleno episcopal

Encargo de elaboración de un estatuto de ordenamiento pastoral para los sacerdotes que trabajen en Prensa, Radio y Televisión

Disponibilidad de los obispos para dialogar con la Administración pública en torno a la enseñanza religiosa

Madrid (De nuestra Redacción).— Hacia la una de la tarde de hoy, el cardenal Vicente Enrique y Tarancón, presidente de la Conferencia Episcopal española, dio par clausurado el XX pleno episcopal, que se ha venido desarrollando desde el pasado lunes en la Casa de Ejercicios espirituales del Pinar de Chamartín.

La última sesión estuvo dedicada a la votación de las proposiciones presentadas en los informes de las diversas comisiones Episcopales que presentaron ponencias al pleno. Las proposiciones aprobadas y los resultados de estas votaciones serán dados a conocer próximamente.

Otra serie de proposiciones han sido ya anunciadas hoy y se refieren a cuatro capítulos, que pasamos a reseñar.

INVITADOS A LAS PLENARIAS

La asamblea de obispos ha decidido que se invite a asistir a las asambleas plenarias de la Conferencia Episcopal española, a representantes de aquellas Conferencias episcopales que inviten a la nuestra. Como hasta el momento sólo las conferencias de Francia e Italia han cursado invitaciones al Episcopado español, a estas mismas se pasará invitación para las dichas asambleas plenarias ordinarias.

MISIONES DE COOPERACION

La Asamblea ha decidido, también, establecer algunas orientaciones generales sobre la reincorporación de los sacerdotes españoles que trabajan fuera de la Patria. Afecta a los sacerdotes diocesanos misioneros o capellanes de emigrantes y, de alguna forma también, a los religiosos y religiosas misioneros.

Se recomienda a las diócesis que den como válidos los trabajos de esos sacerdotes en otros lugares, como si los hubieran desempeñado en la propia diócesis, que se facilite su readaptación y actualización doctrinal con cursillos y estudios y que se les asigne recursos económicos desde la fecha de su regreso, aunque no tuvieran cargo alguno.

Por otra parte, se recomienda a las diócesis faltas de clero, que mediante los oportunos convenios, faciliten la inserción de estos sacerdotes. Se acepta además, el ofrecimiento de la Comisión de Misiones y de la OCHSA, para colaborar en la reinserción en España de los religiosos, religiosas y misioneros seglares que regresen después de haber prestado servicios en otras naciones.

Y la Asamblea plenaria recomienda finalmente, en este capítulo de decisiones, que se adopten medidas similares con los capellanes de emigrantes que regresen definitivamente a España.

MEDIOS DE COMUNICACION

A propuesta de la Comisión de Medios de Comunicación, sobre programación religiosa en TVE y sobre la actuación de sacerdotes en medios informativos y audiovisuales de alcance nacional, la Asamblea plenaria aprobó las siguientes proposiciones:

—«La Conferencia Episcopal española ruega a todos los obispos diocesanos que en la concesión del permiso exigido por las normas de la Iglesia y por la legislación concordada para los sacerdotes que actúan en Prensa, Radio y Televisión, cuando se trate de medios de alcance supradiocesano procedan todos los ordinarios de común acuerdo con la Comisión Episcopal de Medios de Comunicación Social».

—«En conformidad con las normas conciliares y con las directrices de la Santa Sede, la Conferencia Episcopal encomienda a la Comisión Episcopal de Medios de Comunicación Social el ordenamiento pastoral de la acción de la Iglesia española en estos medios y en el ámbito nacional y le encarga la elaboración de un estatuto intraeclesial sobre esta materia, que será presentado a la próxima Asamblea».

ENSEÑANZA

Otro de los temas objeto de interés por parte de los obispos ha sido la problemática actual de la Comisión Episcopal de Enseñanza y Educación Religiosa. Esta Comisión presentó también algunas propuestas que han resultado aprobadas hoy.

Son éstas: por una parte «los obispos españoles reafirman el interés que para la educación en la fe del pueblo español conceden a las actividades a este fin ordenadas que puedan desarrollarse dentro de los Centros escolares, en los que se entiende no debe faltar nunca este aspecto, y manifiestan su sincera disponibilidad para dialogar con la Administración pública, a fin de desarrollar las posibilidades que ofrece la legislación vigente, llenando vacíos considerables que aún existen en el tránsito del sistema educativo anterior al actual».

Por otra parte, dicen los obispos que «también tienen clara conciencia de su obligación de promover actividades catequísticas por cauces propiamente eclesiales, que van aumentando y apreciándose a niveles parroquiales, diocesanos y nacionales».

Más adelante, los obispos reconocen «como instrumento excepcionalmente valioso a los colegios de la Iglesia y en particular los regidos por Institutos y congregaciones religiosas... Agradecen los obispos españoles a los colegios religiosos los no escasos sacrificios que lleva consigo este apostolado, desde los económicos, que no desconocen son a veces muy importantes, hasta los propios de esta abnegada dedicación de la vida entera a un trabajo de sí absorbente y a veces poco agradecido».

DETERIORO DE LA MORALIDAD PUBLICA

Hasta aquí lo aprobado por el pleno episcopal. Aparte de esto, se han facilitado una serie de comunicados de algunas Comisiones episcopales.

El de la Doctrina de la Fe dice que «esta Comisión ha expresado ante la Asamblea su preocupación sobre el deterioro de la moralidad pública en muchos aspectos, que viene observándose de un tiempo a esta parte».

La Comisión hace un llamamiento a todos los fieles, recuerda la gravedad del pecado de escándalo e invita al saneamiento de los ambientes, las estructuras y costumbres de la sociedad.

La Comisión de Enseñanza de cuenta del informe presentado sobre la fiabilidad doctrinal de los textos de enseñanza religiosa, de la elaboración de una Biblia para la iniciación cristiana, que podrá ser utilizada en escuelas y reuniones familiares

Por su parte, la Comisión de Pastoral, que preside el obispo Añoveros ha propuesto que se celebre una Asamblea episcopal para estudiar los problemas de la juventud en Marzo de 1975, y una semana sobre la parroquia urbana en Diciembre de 1974. Para preparar esta Asamblea sobre la juventud se está realizando un trabajo de investigación sociológica que abarca los siguientes temas: estadística sobre la juventud, lugares donde se mueve, sus lenguajes, su dinamismo, su relación con los adultos y su actitud frente a la Fe y la Iglesia. — Fermín CEBOLLA

«NUEVO FRENTE» EN LA OFENSIVA CONTRA NIXON

Su ex-consejero Colson le acusa de conocer el "asalto" a Watergate antes de la fecha por él confesada

Nueva York. (Por Ramón-Luis Acuña, de Efe).- Charles W. Colson coincide ahora con John W. Dean. Ambos ex-consejeros de Richard Nixon, aseguran que éste conocía el allanamiento del Watergate antes de la fecha que siempre confesó, el día 21 de Marzo de 1973. Si sus declaraciones se confirman, constituyen por ellas solas base suficiente para el "impeachment".

El diario neoyorkino "Daily News" revela en efecto hoy que Colson comunicó el pasado viernes a la comisión de encuesta sobre el "impeachment" que él mismo había advertido al presidente Nixon en Enero de 1973 que John Mitchell, el ex-ministro de Justicia, estaba ya al corriente de lo sucedido en el edificio del partido demócrata en Washington.

Y aún va más allá. En la amplia entrevista sostenida el viernes con el jefe para la encuesta del "impeachment" del Congreso, Colson dio asimismo toda clase de detalles acerca del papel de Mitchell con respecto al caso Watergate. Es más, Colson está dispuesto a hacer nuevas revelaciones después de esta primera que constituye sin duda la alegación más importante habida hasta la fecha para probar que Nixon tuvo conocimiento de lo sucedido en Watergate y no lo reveló durante cierto tiempo.

Arte en su hogar.

Decorar no es sólo comprar muebles. Es seleccionar nuestro entorno, el ambiente que nos va a rodear durante mucho tiempo. Por eso es importante tener dónde elegir.

En una sola calle, muebles Evelio ha montado cuatro tiendas. Para poder acertar siempre. Para que nunca falte ese detalle que los más exigentes precisan.

MUEBLES evelio

PRIMERA FIRMA DEL MUEBLE
Vitoria - 43, 51, 53, 56, 58, 60 y 62 - BURGOS

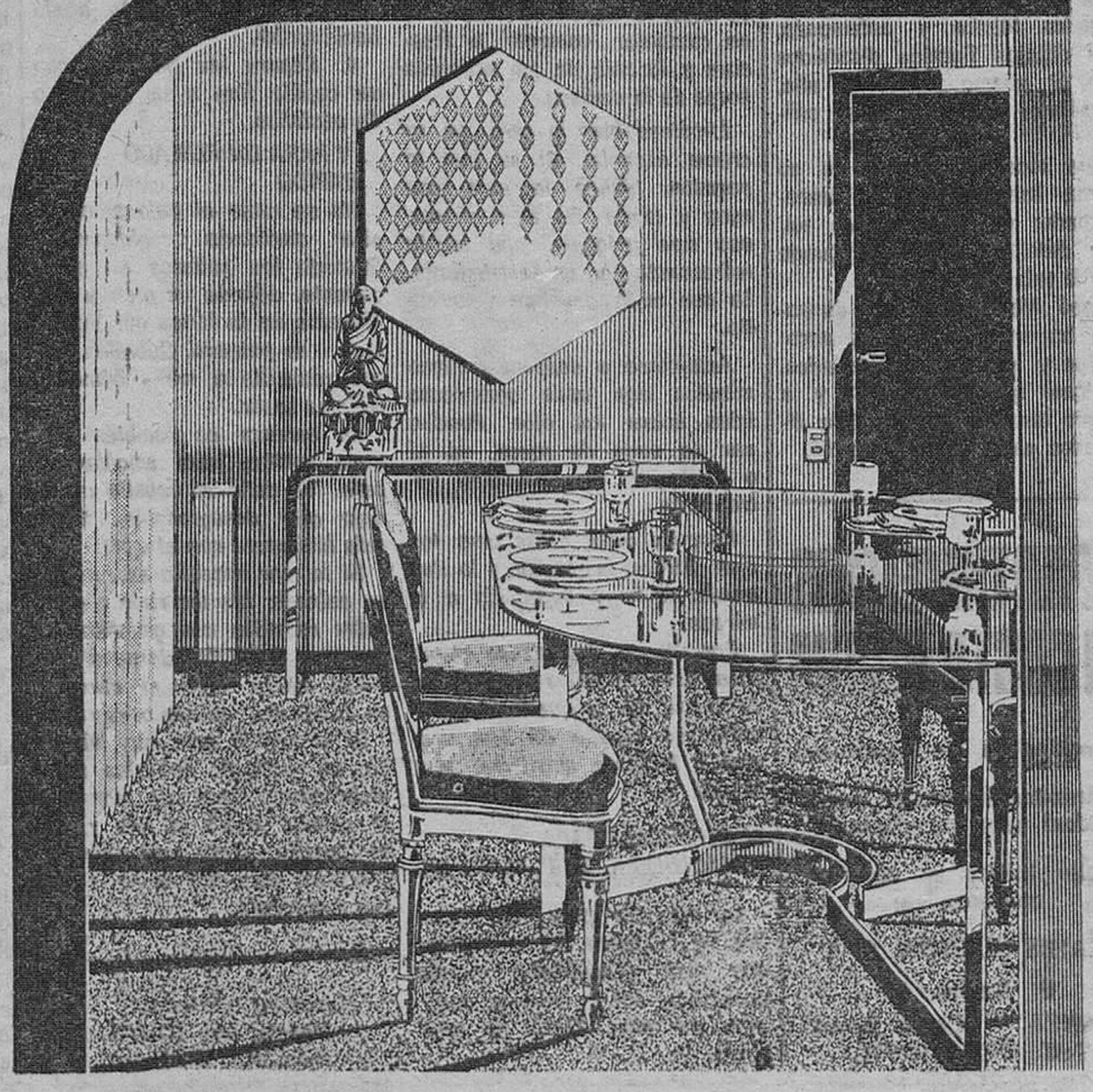

M.E.C.D. 2017

la hora de la MUJER

TRAJES DE NOVIA

Por MARIA

¿Qué es lo más destacado de la colección que José María Tresserra presenta para las novias del verano 1974?

Ofrecen éstas un bello efecto de movimiento, gracias a la presencia de varios cortes o de bieses y godets.

Los talles son ligeramente altos. Llevan los vestidos airosas capelinas, bajo las que aparecen cuerpos ricos de pliegues.

Estas característica, unida a la ausencia casi general de mangas, convierten a los trajes de novia que José María Tresserra propone para este verano, en auténticos trajes de fiesta, con lo cual multiplican su utilidad.

Los bieses en blanco y color, características de Tresserra, siguen presentes en la colección.

En cuanto a los materiales organza blanca y estampada, con dibujos florales diseñados por él mismo. Junto a ella, muselinas verdes y beige pálido.

Los tocados, además de su forma habitual, pueden transformarse en turbantes de tul, con detalles que hacen juego con la tela del vestido.

José María Tresserra da mucha importancia a estos accesorios y, por ello, los tocados, al igual que los guantes y la propia lencería nupcial son diseñados especialmente por él.

APARTAMENTOS EN COSTA BRAVA

Capacidad de 2 a 8 personas.

Situados frente al mar. Ideal para vacaciones.

Solicite folleto en color sin compromiso:

VIAJES BLANDA, S. A.

F. Azules 15

BLANES - Costa Brava.

Telf. (972) 330.718.

¿VOLVERA DE NUEVO EL CORSE?

Algunas consideraciones sobre la buena línea

Londres Servicio especial para DIARIO DE BURGOS). — Las modas femeninas, como sabemos, han venido adoptando líneas más suaves este año. Y, si las curvas se ponen de nuevo en boga ¿no vendrá también el corsé?

A los períodos de libertad en el vestir —o permisividad, para usar el término tan popular hoy día— siempre ha seguido un retorno a las normas rígidas de lo correcto.

En la época napoleónica, por ejemplo, se llevaba mucho una prenda parecida a un camisón, de muselina casi transparente, que con frecuencia se humedecía deliberadamente antes de ponérselas para que se ajustase más al cuerpo, revelando sus formas. Y no obstante, sólo diez años más tarde, ninguna mujer elegante se consideraba bien vestida como no se pusiera un mínimo de 11 enaguas y un par de calzones largos debajo de las faldas.

Del mismo modo, cuando las mujeres se han desprendido gozosamente de soportes y ballenas para ponerse vestidos sueltos que requieren muy poco por debajo, la tendencia ha sido que sus hijas vuelvan una vez más a ceñirse las prendas con cordones.

El historial del corsé empieza en Creta allá por el año 2500 A.C., cuando la aristocracia minoana —de ambos sexos— se apretaba la cintura con bandas de metal para lograr esa figura de «» que es una de las características principales de todos los frescos y mosaicos de la época en que aparece la silueta humana. Más tarde la manía del ceñimiento se extendió a Java, Ceilán, Polinesia, el Turkestan, Circasia, la India y Persia.

El famoso corsé en «S» de comienzos de siglo

En el Japón, las mujeres siguen todavía poniéndose en ocasiones especiales, como por ejemplo las bodas, el clásico kimono ceñido a la cintura con una faja de seda que actúa, realmente, como un corsé exterior. Al igual que el acordonado corsé europeo del siglo XIX, es una prenda que sólo puede ponerse o quitarse con ayuda de una doncella experta y hace algo difícil sentarse.

Pero eso de la comodidad siempre ha sido secundario en todo lo relacionado con la moda. Los primeros corsés europeos, que hicieron su aparición en la época del Renacimiento, eran de armadura metálica, construídos por armeros. La única concesión que hacían a la feminidad era que solían ir forrados de terciopelo.

En la famosa Wallace Collection, de Londres, puede verse un corsé de ese tipo, con bisagra lateral, que data del año 1530. Fue la reina francesa de origen italiano Catalina de Médicis la que introdujo en París la moda del corsé. Menudita de figura, la famosa Catalina afirmaba que la única medida verdaderamente elegante para la cintura era 33 centímetros. Estimuladas por su ejemplo, las damas de la Corte aceptaban la tortura de meterse en armaduras metálicas de esas dimensiones para emular a la reina.

FEROZ COMPETENCIA

Los huesos de ballena reem- del siglo XVIII. Fue por cierto la demanda que surgió de esa materia prima lo que constituyó una de las razones principales para la creación de una industria ballenera en el Mundo. La competencia entre los fabricantes de corsés se hizo feroz y algunos de los slogans de la publicidad de aquellos tiempos se parecen casi a los de hoy, como el de una famosa casa parisiense que decía, en 1690: «¡domina lo grande, da apoyo a lo chico, eleva lo caído!».

La forma del corsé del siglo XVIII se describe en la definición que dio Montaigne de esta prenda al llamarla «una especie de cincha en la que se encierra el cuerpo desde debajo de los pechos hasta el final de las costillas, terminando en un punto del estómago». Los corsés de la época de Montaigne iban siempre acordonados por delante; el cambio a la parte de la espalda no se efectuó hasta 1840, cuando el invento del ojete con reborde —una idea de un cirujano del ejército de Napoleón— permitió apretar los cordones de una manera realmente brutal.

Pero ya en 1820 los padres no vacilaban en mandar a sus hijas adolescentes a escuelas en cuyos reglamentos se estipulaba que las alumnas «a partir de la edad de 13 años llevarían corsés cerrados por delante y acordonados de tal forma por la institutriz que cualquier intento de aflojarlos durante la noche sería descubierto inmediatamente y la alumna en cuestión sometida a castigo a la mañana siguiente».

Para la década de los 1860, se había puesto nuevamente de moda la cintura de 33 centímetros. Las que no pudieran soportar tal agonía recurrieron, plazaron al metal a mediados para dar la sensación de tener una cintura esbelta, al procedimiento de ensancharse las caderas ya fuera con almohadillado de pelo de caballo o con armaduras de mimbre, moda que se convirtió después, a comienzos del siglo siguiente, en la absurda silueta en «S». Y, digan lo que digan las revistas de modas, los hechos sugieren que la mayoría de las señoras del siglo XIX eran tan capaces de mentir con respecto a sus medidas como cualquiera de hoy.

En una investigación que se hizo de la historia del corsé, se tomaron las medidas de más de un millar de vestidos del siglo XIX. La cintura más esbelta resultó ser de 52 centímetros. Un estudio similar en el museo inglés de Manchester arrojó la cifra de 52,54 centímetros como mínimo. La mayoría medían mucho más.

SONIA ROBERTS

Frente al espejo

QUINCE MINUTOS QUE REJUVENECEN

Por PILAR

Al final del día, el cansancio hace aparecer el rostro un poco marchito. El maquillaje deteriorado aumenta el aspecto fatigado de la cara. Y, acaso imprevistamente, se presente alguna salida nocturna. Si hace esto, le devolverá a su piel, en cualquier momento la frescura y lozanía de las primeras horas de la mañana.

Limpiese bien la cara con su crema especial. Si su piel lo permite, lávese la cara con agua y jabón. De lo contrario, use una máscara, una loción refrescante o un astringente. Lo que más convenga a su cutis.

Acuéstese a descansar cinco minutos con unas compresas frías sobre los ojos. Pueden ser de agua de rosas, de té o cualquier otro producto refrescante.

Póngase unas gotas para los ojos. Alivian la tensión y lo dan mucho brillo y expresión a la mirada.

Por último, maquillese como usted usualmente, lo hace, si va de fiesta. Si se queda en casa aplíquese alguna de sus cremas o lociones nutritivas, para la piel.

SUGERENCIAS PARA MAQUILLAR LAS PESTAÑAS

La máscara para las pestañas es la parte del maquillaje que más dificultades puede ocasionar, sobre todo, si andamos de prisa. Ussla de este modo.

1. Compre una buena marca para garantizarse a si misma mayor éxito.

2 Aplique la máscara, comenzando por las pestañas de la parte exterior de los ojos.

3. Maquille las pestañas del párpado superior desde abajo hacia arriba.

4. Separe las pestañas con un cepillo fino o un peinecito de pestañas.

... Y PARA UN PEINADO RAPIDO

No se moje el pelo si necesita amoldarlo rápidamente. Sumerja los rolletes en agua caliente, déjelos escurrir y colóquelos en la forma que venga bien su peinado. Cúbralos con una redecilla o malla húmeda. Déjeles secar.

La cerveza es también un buen auxiliar para amoldar el pelo. No daña el cabello ni le deja olor desagradable. Seca más fácilmente que el agua.

Si lo que necesita es retocar su peinado, fije los rizos o guedejas rebeldes con ganchitos o presillas. Satúrelos después con algún fijador para el cabello, en forma de rociado o «spray».

Si el tiempo está muy húmedo, no pretenda peinados muy elaborados. Trate de amoldar el cabello sobre lo alto y, si es posible, fíjelo con algunos ganchitos para que no se le estire demasiado.

Nuestros teléfonos:
Redacción: 201280.
Admón.: 207148-49.

LANCOME

HACE MAS HERMOSA

LA BELLEZA

Nuestra estheticienne estará durante los días 24 al 28 del actual en:

PERFUMERIAS ORIENTE

Queipo de Llano, 7 — Teléfono 204753

P.. José Antonio, 2 — Teléfono 201264

A LA VEZ LE INDICARA COMO PUEDE SER SUYO EL REGALO PROMOCION.

Reserve hora para tratamientos.

Consultas gratuitas.

M.E.C.D. 2017

Miles de burgaleses tendrán vivienda propia en el Polígono ‹SAGRADA FAMILIA›

(ENTRE LAS AVENIDAS DEL CID, VIGON y REYES CATOLICOS)

★

- **En el mejor sitio de Burgos**
- **Con magnífica calidad y perfecto acabado**
- **Al precio señalado por el Ministerio de la Vivienda**
- **En las condiciones de pago más favorables y con las máximas exenciones y bonificaciones tributarias**
- **Condiciones especiales para nuevos matrimonios**
- **Abra ahora su libreta o incremente su ahorro al máximo de sus posibilidades**
- **Ya se admiten solicitudes para las primeras 95 viviendas de la 3.ª fase de entrega inmediata**

★

SOLICITE INFORMACION EN TODAS LAS OFICINAS
DE LA CAPITAL Y PROVINCIA

CAJA DE AHORROS

DEL

CIRCULO CATOLICO

Aprobado por la Delegación Provincial de la Vivienda, con fecha 21-6-74 e inscrito al número 32 de su Registro.

De conformidad con la O. M. 5-10-68, no se exige abono de cantidades a cuenta.

M.E.C.D. 2017

ATALAYA DE LA SEMANA

HASTA LAS RATAS SE HACEN DELINCUENTES EN LAS «GRANDES CIUDADES»

★ Experimentos científicos demuestran, por ejemplo, que son peores las que viven en ambientes de población densa

★ Hay «hundimientos de conducta», «crisis de autoridad» «delincuencia» por motivos sexuales... que no se dan en las ratas que viven en laboratorios menos poblados

Por el profesor Dr. Alfonso ALVAREZ VILLAR

¿Tendemos a un Mundo superpoblado. He aquí uno de los problemas más graves con los que tropieza el hombre actual, al que no solamente se le habla de explosión atómica, sino de explosión demográfica. A veces, sin embargo, no se tiene en cuenta una serie de factores de reducción, que estudian los sociólogos y los psicosociólogos. Uno de ellos es el de que, a medida que aumenta el nivel cultural de un pueblo, disminuye el tamaño medio de la familia. Pero no nos interesan aquí estos problemas, sino las consecuencias que podría producir un exceso de densidad de población.

Dejamos, pues, a un lado el problema de la contaminación ambiental, que no sólo es fruto del aumento de la población, sino también de incremento de su capacidad adquisitiva: mil europeos contaminan más el ambiente que un millón de africanos, porque esos mil europeos requieren todo un montaje industrial y un consumo de detergentes, materias manufacturadas, etc., que (por lo menos hasta el año 1974) había ido alcanzando cifras cada vez más altas. Aquí nos interesan nada más (y esto ya es mucho) esas consecuencias desagradables que producen el exceso demográfico. Nos quejamos, por ejemplo, de lo incómodas que son las megalópolis, con sus ruidos de tráfico, con sus muchedumbres que invaden todos los lugares, con esos bloques de pisos de viviendas, separado entre sí por débiles tabiques que filtran las voces de nuestros vecinos, etc.

UN EXPERIMENTO CON RATAS

Pero las experiencias de un investigador norteamericano, Jonh D. Calhum, han demostrado que también existe una patología de la muchedumbre entre las ratas. El experimento consistió en encerrar a una serie de ratas, machos y hembras, en cuatro compartimentos que estaban unidos entre sí. Estos compartimentos contenían almacenes de comida, fuentes de agua y bloques de «viviendas» en donde las ratas hembras podían hacer sus nidos.

Resultó que por las especiales condiciones de esos compartimentos, dos de ellos experimentaron una superpoblación. Entonces ocurrió un fenómeno que el autor denomina «hundimiento de la conducta». Una de las consecuencias consistió, por ejemplo, en que la mortalidad infantil aumentó hasta el 96 por 100. En los compartimentos superpoblados las ratas hembras no tomaban la más mínima precaución para construir los nidos bien ordenados a base de trocitos de papel que el experimentador les había proporcionado. Estos nidos eran muy deficientes, por lo que al carecer de aislamiento térmico, no permitía la superviviencia de las ratas recién nacidas. Además, las ratas hembras se preocupaban muy poco por sus crías.

Otra de las consecuencias consistía en una «crisis de autoridad». Normalmente entre las ratas se da una jerarquía u «orden de picoteo», (como ahora se denomina en psicología animal) de tal manera que hay una rata dominante, otra que le sigue en rango y así sucesivamente, hasta la más sumisa. Pues bien, en los experimentos que aquí mencionamos, los líderes cambiaron continuamente. Existía, por así decir, una anarquía continua. En cambio, en los compartimentos menos poblados se respetaba el «principio de la autoridad».

Otro aspecto muy importante es que hicieron acto de presencia «ratas delincuentes», si se nos permite hablar en un lenguaje antropocéntrico. La conducta delincuente de estas ratas consistía en asediar a las ratas hembras sin respetar las leyes del cortejo nupcial, que se hallan siempre presentes en estos animales durante la época de celo. Las ratas macho importunaban y perseguían a las ratas hembras, sin importarles que estuvieran criando o no. Además, atacaban a las demás ratas, incluyendo a los líderes. El número de delicuentes guardaba una cierta relación con la densidad de población en el compartimento.

Otro aspecto importante es el de que las ratas tendían a acumularse en los almacenes de comida y de agua. Es decir, se sentían atraídas por la muchedumbre, lo mismo que les ocurre actualmente a los seres humanos en los campos de fútbol o en otros lugares. En efecto, el que un restaurante o una sala de fiestas estén rebosando, atrae a más público, que prefiere sufrir apretujones, en vez de acudir a otro lugar en donde pudiera estar más a sus anchas.

PATOLOGIA HUMANA DE LAS MUCHEDUMBRES

¿Se puede, pues generalizar estos hallazgos de Calhun, a la raza humana. Probablemente sí. Por ejemplo, es un hecho patente que la megalópolis fomenta la delincuencia.

Una de las condiciones delictógenas es el anonimato que confieren las grandes ciudades. En un pueblo o en una ciudad pequeña todo el mundo se conoce entre sí, por lo que es más difícil cometer un delito. En las grandes ciudades, por el contrario, nadie conoce a nadie, y esto alienta los actos delitivos.

Pero podíamos hablar también del malestar que produce el exceso de población en determinados lugares. Nos preguntamos, verbigracia, si el malestar que existe en nuestra Universidad no se debe a una plétora, una plétora que tiende a eliminar, precisamente, la Ley de Selectividad Universitaria. Cuando el número de alumnos por profesor aumenta hasta unas cifras críticas, comienzan a producirse una serie de fenómenos que los profesores de Universidad estamos acostumbrados a sufrir. Uno de ellos es la «anonimación» del curso. Las masas estudiantiles dejan de actuar como individualidades y confieren todas sus decisiones a un pequeño número d elíderes de la opinión pública que son sus portavoces oficiales, aunque, paradójicamente, la inmensa mayoría de alumnos no esté de acuerdo con ellos. Al no conocerse nadie entre sí, es muy fácil que surja la persona osada que asume la representación del grupo.

Por otra parte, se engendra una gran inseguridad ante el futuro; late en todos la pregunta: «¿Habrá puestos de trabajo para todos nosotros que somos una muchedumbre» Todo esto crea un estado de irritación y de ansiedad. La consecuencia es este «hundimiento de la conducta» que estudió el investigador Calhun en las ratas, pero que se puede generalizar también a la especie humana.

Papelería TAGRA

REPRODUCCION DE PLANOS

PAPELES HELIOGRAFICOS Y DE DIBUJO

Vitoria, 13 — Telfs. 209148-49 y 202852

JEFE ADMINISTRATIVO

300.000 a 400.000 PESETAS

VITORIA

Empresa de primer orden del gremio de la alimentación. precisa la incorporación inmediata en su organización de una persona con probada experiencia para responsabilizarla de.

— la Administración general de la Empresa. contabilidad en su más amplia extensión, gestiones bancarias impuestos etc.

— Debe dirigir y coordinar el trabajo de varias personas de ella dependientes.

BUSCAMOS un hombre inteligente. capaz de adaptarse a nuevas situaciones organizado. con dotes de mando y con una formación administrativa de profesor mercantil o similar. o con larga experiencia en puesto semejante.

Se valorará experiencia adquirida dentro del gremio anteriormente citado.

INTESADOS escribir enviando «curriculum vitae» a:

Asesoría Comercial y Laboral con domicilio en LEX — la C/ Independencia. número 1-1.º de Vitoria. quien se encargará de asesorar en la selección.

Pulso económico

LOS PROBLEMAS DE LA INVERSION INMOBILIARIA

Por Luis Ignacio PARADA

Lo que se ha dado en llamar —hasta ahora sin fundamento legal— fondos de inversión mobiliaria, son en realidad unos canales complementarios para la financiación de viviendas, que en sus formas habituales han venido correspondiendo, hasta hace pocos años, a la Banca privada, a la Banca oficial, a las Cajas de Ahorro, etc.

La principal ventaja de este nuevo sistema es la de que el ahorrador —a pesar de que la envergadura de la inversión supera casi siempre las posibilidades del ahorrador individual y sus conocimientos técnicos— esté en ellos vinculado directamente con las edificaciones correspondientes, mientras que en los otros canales de inversión el ahorrador no hace sino alimentar unas fuentes institucionales, con poco conocimiento del carácter finalista de sus ahorros.

FALTA DE REGULACION

Es preciso reconocer el serio planeamiento empresarial, la congruencia de los medios y los fines, y la seriedad de la gestión en muchas de las empresas que actualmente dedican su actividad a este lícito y prometedor campo de la inversión colectiva en el sector inmobiliario. Son las primeras que han pedido, hace ya mucho tiempo, una regulación que evite los posibles desmanes de desaprensivos y los eventuales fraudes. Pero no todas las empresas que se dedican a este tipo de actividades responde a las exigencias de seguridad, garantía, liquidez, plusvalía y rentabilidad que ofrecen en su publicidad. Por ello se hace cada día más urgente una regulación de las inversiones colectivas inmobiliarias.

La fórmula no es nueva, pues, desde el año 1860, existe en Inglaterra The Woolich Building Society, que reúne ya el respetable número de 468.000 ahorradores, con un total de capital equivalente a 600 millones de libras esterlinas y en Suiza la entidad «Fondos Suisse de Placements Inmobilier» Sima, con la participación de la Unión de Banques Suisses, reunía al final de 1971 la suma de 27 millones de francos suizos, repartidos entre cerca de 30.000 partícipes, con un patrimonio en alquiler valorado en 778 millones de francos suizos. En muchos más países la fórmula ha tenido un gran éxito en los últimos años.

DEMASIADAS VARIANTES

En España, la falta de una legislación concreta y específica sobre este tipo de inversiones ha hecho que se hayan configurado de forma diversa y adoptado modalidades distintas, entidades que en número de 1[illegible] o 18, se dedican a movilizar el ahorro privado con fines de inversión inmobiliaria colectiva, con gran variedad de actividades, muchas de las cuales no se parecen en nada a las de un fondo inmobiliario tradicional.

Más de la mitad de estas empresas se dedican fundamentalmente a negocios turísticos y sólo ocho de estas entidades tienen, por sus características, el verdadero carácter de fondo. Entre estas ocho han movilizado los ahorros de unos 12.000 inversores y su cifra global de inversión debe superar ya ampliamente los seis mil millones de pesetas.

Frente a los 200 mil millones de inversiones anuales en construcción general, de las que una cantidad aproximada del 50 por ciento puede suponerse dirigida a viviendas, las cifras movilizadas por estas entidades no supera el 3 por ciento de la inversión general en la vivienda, cuando en otros países representa ya entre el 6 y el 12 por ciento. La inversió media por partícipe en España está alrededor de las 200 mil pesetas. En cualquier caso, este volumen global e individual de inversión es suficiente para considerar lamentable la falta de una regulación apropiada.

POSIBLES PROBLEMAS

Las sociedades que e España se han acogido a este tipo de actividad lo han hecho basándose en la Ley de 1940, que prevé exenciones sobre beneficios de sociedades y sobre rentas de capital junto al 40 por ciento de los impuestos de transmisiones patrimoniales, pero no alcanza a la contribución urbana, ni contempla, las condiciones de garantía, liquidez, dimensiones y campos de actuación de estas sociedades.

Ello hace pensar en que, pasada la euforia inversionista privada, que ha tenido lugar en los dos últimos años, si se produce una desaceleración en la coyuntura económica general, pueden producirse también, incómodas situaciones para los inversores. Quizás todavía estemos a tiempo. ¿A qué se espera para regular los fondos de inversión mobiliaria?

ALBAÑILES

colocadores de baldosa y azulejo. peones. oficiales de 2.ª y 3.ª de carpintería de taller. bien retribuídos para obras. se precisan en

CONSTRUCCIONES ORTEGA

San Pablo. 24-1.º — Teléfono 20 77 08

BURGOS

(R.O.C. 10.181)

M.E.C.D. 2017

Cuando la moda tiene un nombre.

PETRONIO
Confección de Sastrería.

PETRONIO
M. Petronius S.L.
Bolivia 30-32 Tel. 2450400
Barcelona-5

Grupo de Diseño

AYUNTAMIENTO DE BURGOS

SERVICIO DE AUTOBUSES

CREACION DE NUEVAS LINEAS Y MODIFICACIONES EN EL SERVICIO

A partir del martes, 25 de Junio, comenzarán a prestar servicio las nuevas líneas denominadas «Vigón-P. Docente» y «Francisco Grandmontagne» y se introducirán en los actuales servicios de las líneas de S. E. S. A. y Ciudad Deportiva, las modificaciones que a continuación se indican:

1.º — LINEA «VIGON-P. DOCENTE»: Esta línea comenzará a prestar servicio, el indicado día 25, con carácter experimental con el siguiente itinerario:

IDA:

Plaza de Santo Domingo de Guzmán (Soportales de Antón).
Calle de Santander.
Avenida del Cid.
Francisco Sarmiento:
General Dávila.
Padre Arámburu.
Sagrada Familia.
General Vigón.

REGRESO:

General Vigón.
General Dávila.
Francisco Sarmiento.
Avenida del Cid.
18 de Julio.
Santocildes.
Moneda.
Plaza de Santo Domingo de Guzmán.

Con el mismo carácter de provisionalidad se fijan las siguientes paradas:

IDA:

Inicial Plaza de Santo Domingo de Guzmán.
Coincidentes con la línea de Barriada Illera hasta calle Francisco Sarmiento.
Calle Francisco Sarmiento (a la altura del número 13).
General Dávila (altura del número 11).
Sagrada Familia (centro del último bloque antes de Vigón).
Parada final en Avenida Genaral Vigón frente P. Docente.

REGRESO:

Inicial General Vigón.
General Dávila (altura del número 11).
General Dávila (esquina a Francisco de Vitoria).
Francisco Sarmiento (altura del número 13).
Coincidentes con la línea de Illera hasta Plaza de Santo Domingo de Guzmán.

Los autobuses de servicio en esta línea harán, inicialmente, dos viajes a la hora con salidas de la Plaza de Santo Domingo de Guzmán (Soportales de Antón) y todas las horas y diez minutos, y a las horas menos veinte minutos, entre las 7,40 de la mañana y las 22,40 de la noche. El regreso de la parada de la Avda. General Vigón se realizará quince minutos más tarde.

LINEA A «FRANCISCO GRANDMONTAGNE»: Esta línea que también comenzará a prestar servicio el indicado día 25, cubrirá el itinerario que viene recorriendo la línea de la Deportiva por Calzadas pero prosiguiendo desde la Ciudad Deportiva por la carretera de Logroño hasta la calle Francisco Grandmontagne.

Seguirá por ella y entrará por la de Arzobispo Pérez Platero recorriéndola hasta su confluencia con la Avda. Eladio Perlado

El itinerario de regreso lo efectuará por la calle Arzobispo Pérez Platero, Francisco Grandmontagne, Carretera Logroño hasta enlazar con el actual de la línea «Deportiva por Calzadas».

Además de las paradas de esta línea, se señalan como paradas discrecionales las siguientes:

Calle Arzobispo Pérez Platero, esquina a la de Francisco Grandmontagne, y en la misma calle, esquina a Avda. Eladio Perlado (final) en el trayecto de ida.

En el regreso, inicial en calle Arzobispo Pérez Platero esquina Avda. Eladio Perlado y en la misma calle, esquina Francisco Grandmongne.

Los autobuses de esta línea efectuarán dos servicios cada hora con salida de la plaza de Santo Domingo de Guzmán (Soportales de Antón), a las horas y cuarto y a las horas menos cuarto, desde las 7,15 de la mañana a las 22,45 de la noche. Las salidas de la parada final se realizarán a las horas y a las medias.

3.º — «LINEA CIUDAD DEPORTIVA»: Como consecuencia de lo anterior, esta línea pierde esta denominación, ya que será servida en lo sucesivo por los coches que cubrirán la línea a Francisco Grandmontagne, por ser coincidentes en su recorrido, hasta la Ciudad Deportiva y por tanto la única modificación que experimentan son los horarios, ya que saldrán los coches de la Plaza Santo Domingo de Guzmán (Soportales de Antón), a las horas y cuarto y a las horas menos cuarto, en lugar de las horas enteras y a las medias, como lo venían haciendo hasta ahora. El regreso tendrá lugar un cuarto de hora después.

4.º — «LINEA DE SESA»: Durante la temporada de verano y también a partir del día 25, se mantendrán dos viajes cada hora, con salidas de la parada central (Plaza de Primo de Rivera), a los cuartos y menos cuartos entre las 7,15 y las 22,45.

Los autobuses que salgan a los cuartos llegarán hasta SESA, con el recorrido actual, los que efectúen sus salidas a los menos cuartos terminarán su trayecto en el Hospital del Rey.

Ambos autobuses harán su itinerario a través del Barrio de las Huelgas.

Burgos, 22 de Junio de 1974
EL PRESIDENTE

COMENTARIO Y NOTICIA DE TELEVISION

Por Alberto MATTHIES CASTRO

● A LAS 5 POLONIA - ITALIA POR LA PRIMERA CADENA Y A LAS 8 SUECIA - URUGUAY POR LA SEGUNDA

TVE ofrece hoy a sus telespectadores los dos encuentros que tenía previstos desde un principio y por las dos cadenas en las que los había anunciado, aunque se han invertido los horarios y éstos son exactamente al revés de como estaban anunciados.

Por evidentes razones de difusión, ya que el UHF tiene aún un carácter minoritario que debería de haber perdido hace muchos años, lo que interesa a la mayoría de los telespectadores es lo que ofrece el primer canal. A las cinco de la tarde (y no a las ocho como consta en los programas oficiales) les llegará en directo el Polonia-Italia. El interes de este choque radica en que sorprendentemente se podría dar la circunstancia de que Italia fuese eliminada. Polonia tiene la clasificación asegurada, pero puede dejar fuera de competición a los italianos si es que al mismo tiempo que los derrota, los argentinos venciesen a Haiti por más de dos goles de diferencia. Sería entonces el equipo sudamericano el que pasara a la siguiente fase.

Algo más complicado es el choque Suecia-Uruguay que a las ocho da la segunda cadena. Pese a ser los uruguayos los peores clasificados, de vencer y hacerlo también Holanda ante Bulgaria, seguirían adelante. Es un ejemplo del interés de este choque.

● LOS DISCUTIBLES RESUMENES FUTBOLISTICOS QUE DARA "TODO ES POSIBLE EN DOMINGO"

Como muy bien se habrán dado cuenta los telespectadores aficionados al fútbol en los diferentes telediarios no se han dado imágenes correspondientes a los goles marcados en los Mundiales en aquellos encuentros que no han sido televisados por TVE. A cambio han seguido las inefables entrevistas de Carlos Zeda que tiene la virtud de no interesar a casi nadie y de tocar temas inapropiados para un "Telediario", dado su en general falta de interés nacional.

Pero aunque nadie se haya molestado en decir el porqué no han llegado las imágenes de esos goles, el domingo pasado se pudo comprobar que se reservaban cuidadosamente para emitirlos repartidos a lo largo de "Todo es posible en domingo". Decisión francamente discutible, ya que ni siquiera se guardan para incluirlas dentro de un espacio deportivo como pueda ser "Estudio Estadio", que tendría una mayor justificación. De no haber un cambio de criterio de última hora "Todo es posible en domingo" (y nos lo ha confirmado un responsable de este programa) dispone para el espacio de hoy de esos citados resúmenes tan celosamente guardados. Y uno se pregunta si no hubiera sido mejor írselos dando al aficionado a unas horas fijas en lugar de pretender que se pase toda la tarde dominical viendo cómo se los ofrecen salteados.

Creemos que si unas pruebas ciclistas se han merecido (próximamente vuelve a suceder lo mismo con el "Tour") microespacios fijos con resúmenes de la etapa del día para satisfacción de los amantes de dicho deporte, con los Mundiales de fútbol bien pudo hacerse otro tanto. Por eso nos parece discutible la inclusión del resumen de goles en "Todo es posible en domingo" tal y como se hizo hace siete días y como es probable que vuelva a suceder hoy.

● LA NOVELA QUE COMIENZA MAÑANA SE GRABO EN 1969 Y HA ESTADO PROHIBIDA HASTA AHORA

En 1969 Sergio Schaaff grababa, con destino al espacio "Novela", "La caída", de Concha Alós que ofrece un aspecto muy parcial de su obra "Los enanos" al centrarse en uno de los personajes que salen en sus páginas. Pero la pieza no pudo emitirse ya que fue prohibida su puesta en minipantalla ¿Razones? Sergio Schaaf ha declarado a nuestro colega de la crítica de "Mundo diario": "Estoy seguro de que ahora muchos se preguntarán el porqué de aquella prohibición. Es sí, una novela realista, pesimista y testimonial de la realidad". Pero no sabe dar razones. Algo más explícita es la propia Concha Alós, autora del guión, que afirma en la revista oficial de Televisión: "Entonces me dijeron que podía molestar al Ministerio de la Vivienda. Cuento lo que me contaron, ¿eh? Y todo porque el sefardita protagonista llega a robar para poder comprarse un piso".

Finalicemos reseñando que algunos de los intérpretes, como Ana María Noé, Asunción Montijano y Pérez Avilaya han fallecido, según "Mundo diario".

● CALOR Y FRIALDAD EN "A SU AIRE"

Los dos últimos espacios musicales "A su aire" han estado dedicados a Nuria Feliú y "Los mismos". El primero de ellos resultó un programa vivo, con auténtico calor y comunicación entre la cantante y su público. Porque es innegable que la gente que se congregó para contemplar a Nuria Feliú en su actuación al aire libre era "su público". Por contra quedaba desangelado el que siete días mas tarde pudimos contemplar con "Los mismos" en una tarima montada junto a los servicios de cafetería de unos grandes almacenes. Todo lo que de "caliente" tenía el escenario donde trabajó la Feliú, lo tenía de arteficioso el de "Los mismos". Por ello, el programa tuvo un nivel sensiblemente inferior. El escenario no era el adecuado.

● BALONMANO, POSIBLE FUTBOL, "MCCLOUD" Y GRIFFITH

El partido de balonmano correspondiente a las semifinales de Copa que hoy dará "Unidad móvil", es el Atlético Madrid-Granollers. Se quiere completar el programa con un resumen de fútbol, pero ayer al mediodía no nos supieron decir aún a qué choque correspondrá. Después de que "Todo es posible en domingo" dure hasta las diez en lugar de las ocho, a las 10,15, "Estrenos TV" emite "Intriga en el valle de la tranquilidad" (un rombo) de la serie Mccloud.

M.E.C.D. 2017

anuncios por PALABRAS

Estos anuncios se reciben en nuestra Administración (Calle San Pedro Cardeña, 34, teléfono 207148) y Delegación (Vitoria, 13), de NUEVE Y MEDIA de la mañana a UNA de la tarde y de CUATRO A SEIS de la tarde, así como en todas las Agencias de Publicidad - PRECIO: Treinta pesetas hasta diez palabras Cada palabra más tres pesetas

Alquileres

NECESITO buhardilla en alquiler, en lugar céntrico. Ofertas, esta Administración.

ALQUILO máquinas escribir, calcular «Crespo». Plaza Alonso Martínez, 7. Teléf. 200520.

PISOS en alquiler.— Viviendas Castilla, S. A. Vitoria, 247. Tel. 220523.

ALQUILO piso amueblado, temporada verano, o fijo. Informes, Martínez del Campo, 11, portería.

ALMACEN céntrico, renta baja, 140 m.², traspaso. Teléfono 228227. Mañanas.

SE ALQUILA piso lujo amueblado, con teléfono. Informes, Carmen, 6. Portería.

ALQUILO piso amueblado, nuevo, calefacción central. Vitoria, 259, 10.º, D.

ALQUILO piso temporada verano, plaza de Logroño, 2, 9.º, Izqda. Teléfono 223356.

ALQUILO piso amueblado, sólo mes de Julio, céntrico Informes, teléfono 206188.

ALQUILO habitación derecho cocina, o dormir, económico. San Cosme, 22, 5.º, Izqda.

ALQUILO piso temporada verano. San Francisco, A, 7.º, exterior. Teléfono 206188.

ALQUILO piso amueblado, calefacción central. Temporada verano o fijo. Particular Calzadas, número 1, 2.º, habitación 5.

SE ALQUILA piso amueblado, pequeño, para los meses de Julio y Agosto. Hay teléfono, frigorífico, televisión y lavadora. Para informes, Teléf. 206777.

SE ALQUILA piso amueblado, lujo. Avenida Reyes Católicos. Teléfono 220770

SE ALQUILA piso amueblado, calefacción, temporada verano o fijo. Calle Vitoria, 162. Razón, portería.

SE ALQUILA piso amueblado, en calle Madrid, 42. Razón, Carmen, 6, 8.º, A. Teléfono 207400.

ALQUILO piso nuevo, amueblado, temporada verano. Informes, (942) 27-12-71 Santander.

ALQUILO piso céntrico. Informes, Tejidos Revilla.

CEDO sótano céntrico, propio almacén. Teléfono 202291.

ALQUILO piso amueblado, en Madrid, con cinco habitaciones, entre zona de Quevedo y Universidad. Informes, Burgos, teléfono 202895.

SE ALQUILA piso amueblado, calle Santa Agueda, núm. 36. Tratar, portería, Calle Vitoria 188.

ALQUILO piso amueblado, económico, Gamonal. Razón, Tesorera, 4, 5.º, Izqda.

PONGANSE de acuerdo cuatro familias y veraneen casi gratis en Laredo, Junio a Septiembre, inclusives 40.000 pesetas. Apartamentos lujo, frente playa, siete camas completas. Meses sueltos a convenir. Dirigirse Pombo, Muelle, 35. Santander.

ALQUILO furgón 3.500 kilos, para empresas o transporte de muebles. Teléfono 223757.

LOCALES comerciales, más de 100 metros cuadrados alquílanse, Nuño Rasura, 6 y Plaza Santa María. Informes, de 11 a 12 y de 6 a 7, Plaza Santa María, 8, bajo.

ALQUILO piso de lujo, amueblado, zona tranquila y residencial, cuatro dormitorios, salón y dos cuartos de baño, calefacción y agua central. Teléfono 205993.

ALQUILO casa con agua, baño, jardín, 16 kilómetros de Burgos. Fidel Alonso. Cogollos.

SE ALQUILA bajo, propio trabajar horas libres o similar, económico. Teléfono 220375.

Automóviles y accesorios

COCHES ALQUILER sin conductor «Garaje Turismo» Vitoria, 29. Teléfono 208848.

ALQUILER sin conductor, coches nuevos, todas las marcas, «Servi-Auto». Sanjurjo, 9. Teléfono 222715.

AUTOS BLANCO.— Alquiler sin conductor, varias marcas. Barriada Illera, B. 69. Teléfono 220638.

TRACTORES de ocasión, revisados, magníficos precios, facilidades de pago. «Auto Burgos, S. A.» Avenida del Cid, 72. Teléfono 220350.

AUTOMOVILES «Ducar». Vendemos Seat 1430, 124, 850, 600-D y E varios; R-6, R-8, R-5, Minis 1000, 1275.— Calle Casa la Vega, número 15. (Detrás Escuelas Gamonal).

Ciclomotores MOBILETTE —sin carnet conducir— nuevas y de ocasión. Modelos desde 5.000 pesetas, con facilidades pago. «Serventa», calle Merced, 13.

AUTOMOVILES Pedrosa.— Compra-venta de toda clase de automóviles. Grandes facilidades de pago. Preparados como nuevos. Calle Vitoria, 228. Teléfono 220047.

AUTOMOVILES Gamonal, vende 600-D, 600-E, 850 normal, especial y coupé 124, 1430, 1500 gasoil y gasolina, 4-L, R-8, R-12, Simcas 900, 1000, GT y 1200, GLE, Mini 850 normal y lujo, Dianne 6, Break AK 400.— Grandes facilidades, mínima entrada. Pedro Alfaro, 2. Teléfono 223814.

AUTOMOVILES alquiler sin conductor, FLEN Todas marcas. Avenida General Vigón. Teléf. 223803.

OCASION. Vendo Simca 1000. Garaje Hernáez. Legión Española, 1.

SE VENDE R-8. Pisones, 16, 7.º, C.

VENDO 4-L, en perfecto estado. 25.000 pesetas. Teléfono 225311.

VENDEMOS y garantizamos seis meses, desde 5.000 pesetas, varios 600-D, 850, 850 coupé, 124-L, 127, 1500 gasoil y gasolina, 1430 varios R-8, 4-L Super, R-12, Simcas 1200 varios; Simcas 1000 varios; Dodge gas-oil, MG 1100 varios; MG 1300 varios; Mini 850 L; Breaks 2 CV; Land Rover, Geep Viasa.— Grandes facilidades. Visítenos sin compromiso, también sábados tarde. Madrid, 40 y Alhóndiga, 2. Teléfono 207087.

VENDO moto «Lambretta», buen estado, económica. Alfareros, 43. 1.º. C.

VENDO DKW motor Mercedes, mecánica impecable. Informes, Martín Cobos, 2, 3.º, Izqda. Villayuda.

SE VENDE furgoneta Citroen, perfecto estado. San Juan, 22. Garaje.

SE VENDE 1430, de particular a particular, con sonido stéreo, en buen uso. Informes, mañanas, de 9 a 3 kiosco Avenida Cid, junto Parque Bomberos y tardes, Madrid, 70, 3.º, C.

SE VENDE Seat 600. Llamar teléfono 221428.

RIOMIÑO. Gran Mercado del Automóvil. Nuevos y de ocasión, seleccionados. ¡¡Compare precios!! Alberto Aguilera, 30. Madrid. — 4458850.

VENDO Seat 850, perfecto estado, único conductor. Sanjurjo, 11. La Vasco Navarra.

VENDO furgoneta Citroen AK. Teléf. 221038.

VENDO moto Vespa. Llamar al Teléf. 207562. De 1 a 3.

SE VENDE Seat 600-D, impecable. en Sanjurjo, 9. Garaje.

Colocaciones

GANEN 20.000 pesetas o más, trabajando en sus casas. Infórmese enviando cuatro pesetas en sellos. Sylviolín Center. Apartado 2.421 Madrid—2.

NECESITO ayudante de mostrador y pinche de cocina. Bar Mayoral. San Pablo, 16. (Registro O. C. 9.057).

SE NECESITA barman Bar La Solera. (R. O. C. 8.429).

800 DIARIAS en su casa, sencillo trabajo manual, cualquier edad; proveo molde, material muestra. Envíe sobre sellado para responderle. Apartado 50.184. Madrid.

PERSONAS que deseen fabricar en su casa collares, fantasías, podrán ganar 20.000 mensuales. Compro producción. Proveo material. Incluya sobre sellado con su dirección. Apartado 244. Madrid.

SERRERIA Vargas, en Haro, precisa un aserrador, un tractorista y peones. Referencia, Oficina de Colocación de Haro. Núm. 194.

SE NECESITA cocinero. Cafetería restaurante Joma. Teléfono 206194.

SE NECESITAN oficiales, pintores y pinche. Santa Dorotea, 5. Teléfonos 202056 y 203266. (R. O. C. 9.721).

SE NECESITA chica. Informes, en Mesón Burgos.

SE NECESITA pastor para Burgos. Se facilita vivienda. Sueldo a convenir. Informes, calle Sombrerería, 8. Mesón Burgos. (R. O. C. 9.768).

¡SEÑORA! ¡SEÑORITA! Obtenga buenos beneficios como distribuidora de los productos Avón. Es facilísimo obtener con Avón buenas ganancias y premios. Llame ahora mismo al teléfono 208163 preguntando por la Sra. María Salcedo, o escriba al apartado 14.875 de Madrid.

NECESITAMOS chicas comedor. Restaurante Mesón del Cid. Plaza Santa María. (R. O. C. 10.100).

SE PRECISAN camareras comedor, cocinero, señora de limpieza, bien remunerados. Informes, teléfono 205955. (R. O. C. 10.101)

SE NECESITA camarero. Cafetería «Mini». (R. O. C. 10.106)

SE NECESITA chica interna o externa, de 9 a 8. Teléfono 226787.

SE NECESITA barman y ayudante de cocina. Informes, calle Barrantes, 3, 2.º. Teléf. 220083.

SE NECESITA chica para cuidar niños Calera, 17. Información, Hotel Fernán González.

NECESITAMOS bordadoras para punto en cruce tilla, bien retribuído, buenos rendimientos. Segunda planta. Epifanio.

ASISTENTA necesito. Avenida del Cid, 92, 5.º, A.

TEJEDORAS punto a mano, a máquina, damos labor con buenos rendimientos. Segunda planta. Epifanio. (Registro O. C. 10.105).

PERSONAS ambos sexos, cualquier edad. Pueden hacer en su casa 1.000 diarias, sencilla ocupación. Infórmese enviando cinco sellos de dos pesetas. Apartado 1.151. Madrid.

LIMPIADORA se necesita. Restaurante Puerta Real. (R. O. Colocación. 10.127).

NECESITO pastor. Tratar, en Las Quintanillas, Paulino Alcalde. (R. O. C. 10.128).

SE NECESITA chica fija. Valladolid, 2, 6.º, B. Teléfono 209930.

SE NECESITA chico para mostrador. Mesón Froilán. Sombrerería, 25. (R. O. C. 10.132).

MUCHACHAS de servicio, se necesitan en el Sanatorio Tablada. Sueldo, 7.000 pesetas mensuales. Alojamiento y manutención por cuenta del Sanatorio. Escribir al administrador del Sanatorio Tablada. La Tablada (Madrid).

SE NECESITA chica fija. San Lesmes, 18, 10.º, B.

SE NECESITA ama de casa, poca familia. Razón, Melchor Prieto, 9, 5.º, derecha. De 2 a 8.

SE PRECISAN peones para especializar. Razón, fábrica de muebles «Luyanmar». Carretera Madrid-Irún, kilómetro 234. (R. O. C. 10.136).

MATRIMONIO joven, con niños, necesita chica responsable, con informes, vacaciones en Barcelona. Carmen, 14, 7.º, A.

SE NECESITA señora para limpieza, tardes. Hostal Nacional. Gasset, 4. (R. O. C. 10.151).

RESTAURANTE Casa Alonso, necesita ayudante de mostrador, sueldo y mantenido. (R. O. C. 8.790).

SE NECESITA conductor provisto de carnet clase C. Preferible experimentado en manejo de grua hidráulica. Informes, teléfono 203443. (R. O. C. 10.167)

CONSTRUCCIONES Dobarco Maruri, precisa, para obras en Burgos, dos gruistas. Presentarse, horas de oficina en Avenida del Cid, 32, 6.º. (R. O. C. 10.161).

OFRECESE señorita responsable, para trabajo almacén, teléfono o encargada, muy buenas referencias. Informes esta Administración.

SE NECESITAN ayudante de cocina y otro de mostrador Informes, Bar Valdeajos. San Pablo, 10. (R. O. C. 10.172)

PASTOR para finca, necesito, bien retribuído. Teléfono 204290. (R. O. C. 10.173).

CHICA y chico para carnicería, necesito. Teléfono 206360. (R. O. C. 9.879).

SE NECESITA personal femenino, para confección de guantes. Teléfono 203015. (R. O. C. 10.171).

NECESITO chófer con experiencia. Hormigones García. Las Veguillas, s/n.

SE NECESITA chica fija. Benito Gutiérrez, 3, 1.º, Izqda.

SE NECESITA conductor, carnet primera. Melchor Prieto, 27, 2.º, derecha. Telf. 227827. (R. O. C. 10.114).

SE PRECISA chófer para grúa, con carnet primera especial y oficiales mecánicos para vehículos industriales. Telf. 209725. (R. O. C. 10.180).

SE NECESITAN pintores de automóviles. Hijos de Cándido Sáiz. San Francisco, letra G. Burgos. (R. O. C. 10.179)

SE PRECISAN peones, bien retribuídos, en obra Centro P. P. O. Polígono docente. Junto colegio María Madre. (Registro O. C. 10.175).

SE NECESITA personal de servicio. Hotel Fernán González. Calera, 17.

URGE chica de servicio, interna o externa, sabiendo obligación, buen sueldo. No hay niños. Calle Vitoria, 46, 8.º, D. Sólo mañanas.

SE NECESITA chica o señorita, para verano, gran sueldo. Vitoria, 73, 3.º, C.

NECESITO chica interna o interina fija, informada. 205082, 2 a 4 y 8 en adelante.

SE NECESITA señora para limpieza. Informes Restaurante Gaona o Piscinas Municipales. (R. O. C. 10.196).

SE NECESITA chica fija o asistenta. Generalísimo 9, 4.º

SE NECESITAN chicas para vender churros. Churrería La Fauna. Feria.

SE NECESITA conductor para basculante, trabajo estable. Razón, Talleres Zabalza, carretera de Logroño, s/n. (R. O. C. 10.193).

URGE, para Madrid, para matrimonio joven con dos niños, chica interna, conociendo bien sus obligaciones y teniendo informes. Sueldo, según valía. Habitación propia, con baño y televisión. Llamar al teléfono 2545557, en Madrid.

NECESITO asistenta. General Mola, 28, 1.º, derecha.

NECESITO palista. Hormigones García. Las Veguillas, s/n.

NECESITO chico o chica 16 años, para oficina. Teléfono 225311.

SE NECESITA chica, por dos meses, de 8,30 a 5. Vitoria, 19, 1.º, izquierda.

SE NECESITA barman y camarero para domingos y festivos. Teléfono 220083. (R. O. C. 9.799).

SE NECESITA señor o señora para cocina, en horas libres o fijo. Teléfono 220083. (R. O. C 9.799).

SE PRECISAN calderereros, oficiales primera, segunda y tercera, y soldadores segunda. Razón, calle Vitoria, 186, 5.º, C. Burgos. (R.O.C. 10.191)

SE NECESITA chica de servicio. Colón. San Pablo, 9.

SE NECESITA chica fija, para señor solo, tardes libres. Llamar al teléfono 207384.

FAMILIA alemana necesita persona responsable, interna, para ayudar en trabajos domésticos. Hay interina. Buen sueldo. Carretera Logroño, 9. Galletas Loste. Teléfono 225150.

SE NECESITA aprendiz de 14 años, en Calzados Sucesores de Emiliano Domingo, Moneda, 3. (R. O. C. 10194)

NECESITO muchacha externa. Madrid, 22, 5.º, G.

NECESITA chica, familia de Burgos, para San Sebastián. Sueldo a convenir. Teléf. 221241.

SE OFRECE señorita para guardería infantil o análoga. Informes, teléfono 200073.

SE NECESITA señora para atender padre e hijo. Teléfono 200321.

NECESITAMOS chica sepa cocina. 5.000 pesetas. Martínez del Campo, 1, 3.º

SE NECESITA chico para mostrador. Informes, Casa Garilleti. (R. O. C. 10.206).

NECESITO lavacoches con carnet. Servi-Auto. Sanjurjo, 9. (R. O. C. núm. 9.766).

SE NECESITA chica fija o asistenta todo el día. Vitoria, 29, 3.º

SE OFRECE piso por limpieza de escalera. Teléfono 224560.

SE NECESITA chica, trato familiar. Barrio Gimeno, 26, 3.º

MATRIMONIO joven, con dos niños, necesita chica fija. Reyes Católicos, 18, 3.º, A. Teléfono 229163.

SE NECESITA ayudante de barra. Mesón José Luis. (R. O. C. 9.711).

SE OFRECE auxiliar de farmacia. Teléfono 41. Pradoluengo.

SEÑORITA para coger teléfono, sólo mañanas, daría habitación. Llamar 207424. Mañanas.

URGENTE, se necesita asistenta, de 9 a 5. Teléfono 226530.

Compras y ventas

COMPRO lana vieja. Avenida del Cid. Teléfono 223239.

VENDO estanterías metálicas, góndolas y expositores. Vitoria, 19. Teléfono 203837.

COMPRO colchones de lana y objetos usados. Paso a domicilio. Teléfono 200374.

VENDEMOS, con cincuenta por ciento de descuento, por quitar la sección, figuras de porcelana, artículos fumador, regalos para bodas. Epifanio.

SE VENDE hierba cortada, en Ordejón; maquinaria segar hierba, etc. Razón, J. Martínez, Casa la Vega, 29, 3.º, A. Gamonal (Burgos).

SE VENDE cocina de gas, dos fuegos y horno, mesa, sillas y frigorífico. Almirante Bonifaz, 24, 3.º, derecha.

VENDO dos frigoríficos, mostrador bar y cafetera. Todo en buen uso. Informes, Confecciones «El Kilo». Calle Vitoria, 177.

VENDO cachorros perdigueros, cinco meses. Hospital del Rey. Frente Bar Gloria.

VENDO vestido de novia, precioso, completamente nuevo, barato. Teléfono 204728.

SE VENDE una vitrina grande, con cuatro baldas de cristal, propia mercería o relojería. Relojería Rodríguez. Vitoria, 155.

VENDO vestido novia. Santa Cruz, 22, 3.º, C.

Enseñanzas

TITULO Graduado Escolar, iniciado Junio cursillo intensivo verano. Teléfonos 207910 y 205266.

APRENDA Francés e inglés este verano, grupos reducidos, profesora titulada. Tesorera, 2, 1.º, C.

GRADUADO ESCOLAR. «Academia Centro», única con profesorado reconocido por la Inspección técnica, comienza cursillo verano 4 Julio. Laín Calvo, 4. Concepción, 28. Teléfonos 202917 - 206700 - 206915 - 204126.

MATEMATICAS 4.º, 5.º, 6.º. San Julián, 3, 7.º, derecha.

LICENCIADO da clases Matemáticas, Física, Química, C.O.U., Selectivo. Teléf. 207725.

M.E.C.D. 2017

anuncios por PALABRAS

Estos anuncios se reciben en nuestra Administración (Calle San Pedro Cardeña, 34, teléfono 207148) y Delegación (Vitoria, 13), de NUEVE Y MEDIA de la mañana a UNA de la tarde y de CUATRO A SEIS de la tarde, así como en todas las Agencias de Publicidad — PRECIO: Treinta pesetas hasta diez palabras. Cada palabra más, tres pesetas.

MAESTRA da clases E.G.B. Teléfono 226834.

DOY CLASES preparación reválida de sexto, cuarto, quinto y sexto de Bachiller, Matemáticas, Física y Química; individual o por grupos de 4 ó 5. Interesados, llamar 223299.

SE DAN CLASES de E. G. B. y cuarto Bachiller. Teléfono 202870.

Fincas

VENTA de pisos y lonjas en Vía de Empalme. Construcciones Serrano.

CHALET con parcela, se vende. Razón, teléfonos 201045 y 201046

MASEGOSA.— Venta de pisos, calefacción central, gastos mínimos, últimas novedades. Facilidades doce años. Vitoria, 142. Teléfono 224138.

CONSTRUCCIONES «BU-BI» — Venta pisos ocupar inmediatamente, 15 años facilidades, resto a convenir. Parquet, cocina gas-carbón, ascensor. Gastos comunidad reducidísimos. Calle Vitoria, 187, 1.º, H.

VENDO piso céntrico, 130 m.² calefacción central. Informes, teléfono 65. Medina de Pomar.

SE VENDE o traspasa Ultramarinos Burgoa, Alhóndiga 7.

SE VENDE piso amueblado, céntrico, calefacción central. Teléfono 220223.

VENDO piso céntrico, sin gastos. Teléf. 224463.

VENDO molino. La Nuez de Arriba. Abundio Iglesias.

VENDO piso nuevo, exento, calefacción. Melchor Prieto, 7, 1.º, derecha.

¡**OPORTUNIDAD**! Pisos zona tranquila, llaves mano, amplias facilidades, mucho sol. Véalos final San Pedro y San Felices (Edificio Pardo). Informes en el mismo, 1.º, A.

SE VENDE piso exterior, calle Madrid, particular, núm. 4. Informes, Angel García Bedoya, 50.

SE VENDE piso. Calle Vitoria, 257, 6.º. Cuatro habitaciones, cocina y baño. Calefacción central. Informes, avenida del Cid, 77, 5.º, habitación 6.

VENDO finca regadío 5.000 m.² Ibeas de Juarros. Consultar, Santiago Gómez.

VENTA de chalets y parcelas urbanizadas, a doce kilómetros capital. Teléfonos 224720 y 203938.

INVERSIONISTAS, hostelería, cualquier negocio, vendo local 200 metros, aproximadamente, mejor zona comercial Reyes Católicos. Teléfono 202273.

VENDO bodega y terreno. 30.000 cántaras, apta nave industrial Lantadilla (Palencia). Teléfono 4. Fernández.

PISO oportunidad. Revalorizado. 550 e hipoteca. Avenida Reyes Católicos. Teléfono 202273.

APARTAMENTO vendo. Cómodo, barato. Avenida Reyes Católicos. Teléfono 202273.

VENDO piso Cabestreros, 3, 3.º. Razón, Carretera de Arcos, 1, 6.º D. Teléfono 207878.

VENDO piso La Ventosa, dos habitaciones, baño, 250.000. Informes, Calle Calvario, 2, 3.º, D. A partir 7 de la tarde.

SE VENDE o alquila local 150 m². San Joaquín. Teléfono 220260.

SE VENDE lonja 50 m.², exenta, calle Santa Ana, 33. Telf. 225828.

VENDO piso por traslado, calle Avila, 5, 5.º D. Teléfono 204689.

VENDO finca electrificada, cercada, junto río, 1850 m.², propia hacer chalet con huerta, 11 kilómetros Burgos, árboles frutales, hortalizas. Teléfono 225330.

SE VENDE piso a estrenar Travesía de las Escuelas, número 4, 6.º (detrás de Escuelas Gamonal). Razón, piso al lado o teléfono 227251

VENDO piso. Rey Don Pedro, amplio. Interesados, llamen teléfono 220585.

VENDO piso económico, Casillas, 7, bis, 4.º A. Informes, Nueva Avenida Madrid, 5, 4.º. A.

AGENCIA PALENCIA le aconsejará su compra o su venta en beneficio de Vd., en toda rama inmobiliaria.

CHALET preparado bar restaurante, junto pueblo Sarracín, carretera Soria, cochera, bodega, salones, servicios, 1.900 metros aparcamientos o jardines. Cinco dormitorios, otro salón y baño. También solamente para vivir. Ocasión.— Agencia Palencia.

NEGOCIOS vendo: bares-mesones, alimentación, cafe-bar, bares, almacén vinos, etc. todos en marcha.— Agencia Palencia.

HOSTAL Restaurante-Bar, carretera general, pueblo Burgos, edificio nuevo cuatro plantas, comedor 80 comensales, 38 camas, dos aparcamientos, 2.000 metros terreno, mucho negocio, imposible atender. Facilidades amplias.— Agencia Palencia.

PISOS nuevos estrenar, tres habitaciones, baño, cocina equipada, enchapados, maderas nobles, dobles ventanas, calefacción central, calle León (Paseo Fuentecillas), 375.000 pesetas total, 30 por 100 pago inicial pero a convenir, 70 por 100 diez años, entregamos llaves.—Agencia Palencia.

AGENCIA PALENCIA en la imposibilidad de anunciar todo lo que tiene, le recomienda consulte en su oficina, plaza Calvo Sotelo, 6, sin compromiso y sin que tenga que abonar nada.

LOCALES comerciales, industriales, disponemos todas zonas, diferentes precios. Facilidades.— Agencia Palencia.

NECESITO viviendas para vender, todo tipo, resolvemos toda documentación y préstamos, Confíe su venta a Agencia Palencia.

GRANJA cerdos y gallineros, chalet muy bueno, 10.000 metros finca, 1.000 metros pabellones, mismo Burgos. Facilidades.—Agencia Palencia.

VENDO piso 180 m. Edificio Feygón. Llamar a 203011.

PISOS baratos pero buenos, diferentes calles Burgos, resolvemos problemas económicos para su compra.—Agencia Palencia.

CASITA individual o dos viviendas, Las Corazas, totalmente independiente, barata.— Agencia Palencia.

VIVIENDA calle Paloma, cuatro habitaciones grandes, baño, cocina equipada, calefacción, 800.000. Facilidades.— Agencia Palencia.

CASA completa cuatro pisos, propio familia padres e hijos, sótano, cochera, pabellones gallineros, huerta 550 metros, llave mano, situación Francisco Salinas, todo 2.200.000 pesetas, facilidades.— Agencia Palencia.

EXTRAORDINARIAS viviendas lujo, calefacción y agua caliente centrales, tres, cuatro, cinco dormitorios, salón-comedor, baños; calles Madrid, Carmen, Paseo Isla, Avenida Generalísimo, etc., baratos, amplias facilidades.— Agencia Palencia. Plaza Calvo Sotelo, 6.

POR TRASLADO vendo piso cinco habitaciones, dos servicios, cocina, parquet todo él, sol todo el día, calefacción central, exento contribución. Santa Cruz, 29. Teléfono 207424. Llamar de 9-14.

Ganados y aperos

VENDO 200 ovejas. Gere Regidor. San Miguel de Bernuy Segovia.

SE VENDEN, una ensacadora con elevador y atadora, marca «Alpuema», de hierro. Para tractor, las dos seminuevas. Pedro Ruiz. Berzosa de Bureba

SE VENDEN cochinas y verracos, raza selecta, varias edades. Teléfono 228311. De 3 tarde 11 noche).

SE VENDE trilladora Late 95, con correas trapezoidales, seminueva. Villaverde Peñahorada. Cooperativa Nuestra Señora de las Mercedes.

VENDO cuarenta corderos, en Hontanas. Higinio Pedrosa.

TORO semental, pardo, de tres años, acostumbrado a la manada, y vaca holandesa abocada a parir, tercer parto, se venden en Modúbar de la Emparedada. Hermanos Olmos.

VENDO dos yeguas. Tratar, Elías Izquierdo. Villaescusa la Solana.

VENDO remolque metálico dos ruedas. Informes, señores de Pérez Vicente. Lodoso.

VENDO tractores cosechadoras, empacadora, motosegadora y trilladora, usados, varias marcas. Pedro Gómez García. Carretera Arcos, 27.

VENDO cuatro vacas holandesas, próximas a parir, primero y segundo parto, una dando leche. Madrigalejo del Monte. Carmen Lara.

SE VENDEN 120 ovejas emparejadas, en Burgos. Teléfono número 207885.

SE VENDEN treinta novillas de un año, buena raza. Evaristo González. Frandovínez.

FABRICAMOS carros herbicidas, sinfines para cereales, desbrozadoras, arrancadores de patatas, trilladoras de paja y alubias Consulte precios. Agrofer, Polígono Argales, 92. Valladolid.

VENDO mula media edad. Sabiniano Pérez. Villaveta.

Muebles

VENDO dormitorio completo, de matrimonio, económico, por traslado. Clunia, 15, 3.º, C. Teléfono 223358.

VENDO, muy económico, calentador butano, dos butacas, cuatro sillas y mesita cuarto estar. Alhóndiga, 2, 4.º, habitación 13. Teléfono 207660.

SE VENDE dormitorio completo, económico. Zatorre, 7, 1.º, D.

Huéspedes

PENSION completa. Francisco Sarmiento, número 6, 1.º. F.

DOY PENSION completa o sólo dormir. Pozo Seco, número 7, 2.º, Izqda. Detrás Catedral.

HABITACION sólo dormir, o derecho cocina. Teléfono 204850.

DOY CAMAS dormir, 40 pesetas. Pensión completa y cama, 110 pesetas. Puebla, número 2, 1.º

Pérdidas

EXTRAVIO llavero de cuero, con 11 ó 12 llaves, dos marcadas. Gratificaré. 201732.

Televisores

REPARAMOS al día televisores todas marcas. Tele-Orly. Teléfono 200297

«ELBE». Televisión, lavadoras. Servicio técnico oficial a domicilio. Teléfono 220294.

RADIO Caracas. Reparación urgente televisores todas marcas a domicilio. Instalación y reparación de antenas, colectivas e individuales. Servicio técnico Marconi. Calzadas, 18. Teléfono 221529.

ELBE. Servicio oficial Reparaciones todas marcas. Santa Agueda, 36. Telfs. 201541 - 208304.

REPARACION inmediata. Rica. Laín Calvo, 17, 1.º. Teléf. 202010.

TELEFUNKEN. Servicio oficial. Santa Agueda, 30. Teléfonos 201541, 208304.

TUDANCA. Televisión. Reparaciones garantizadas, servicio urgente. Avellanos, 4. Teléfono 205652.

REPARACION televisores todas marcas. Servicio urgente domicilio. Teléfs.: 201986 204657.

VENDO televisor color. Casa la Vega, 35. Informes, portero. Gamonal.

Traspasos

SE TRASPASA local cerca Catedral. Informes, llamar teléfono 221209 De 4 a 10.

SE TRASPASA local céntrico, con instalación, propio comercio Teléfono 202439.

TRASPASO pescadería. Teléfono 221302. Tardes.

AUTOSERVICIO alimentación traspaso, por imposibilidad de atenderlo. Negocio acreditado con clientela selecta. Buen negocio para una familia. Informes, teléfono 223275.

TRASPASO local pequeño, poca renta, zona de Gamonal. Informes, Galería Inmaculada, casas de Inugara, mañanas.

TRASPASO magnífico negocio de confecciones, por no poderlo atender. Muy barato. Informes, Confecciones «El Kilo». Calle Vitoria, 177.

Varios

FUNERARIA San José. Traslados, Entierros. Avenida del Cid, 83. Teléfono 209452.

PISOS. Acuchillados, barnizados. «Limpiezas Pulidor» Laín Calvo, 7. Teléfono 203699

IMPRESOS comerciales, cartas timbradas, tarjetas de visita, invitaciones, prospectos de propaganda, etc., TALLERES GRAFICOS «Diario de Burgos», calle San Pedro Cardeña, 34, teléfono 207358 y «Papelería Tagra», calle Vitoria, 13, teléfono 202852.

FOTOGRABADOS Confección rápida, TALLERES GRAFICOS «Diario de Burgos» Precios ventajosos Calle San Pedro Cardeña, 34. teléfono 207358 y «Papelería Tagra» Vitoria, 13. teléfono 202852.

Nuestros teléfonos:
Admón. 207148-49
Redacción 201280

AVISO

LAS ENTIDADES DE ASISTENCIA MEDICA

ASOCIACION CLINICA ESPAÑOLA, S. A.

AGRUPACION MEDICA CASTILLA, S. A.

FENIX, S. A. Y

MEDICA BURGALESA, S. A.

COMUNICAN A TODOS SUS IGUALADOS QUE EL

Jueves, día 27 de Junio

FESTIVIDAD DE NUESTRA SEÑORA DEL PERPETUO SOCORRO, NO TENDRAN ABIERTAS LAS OFICINAS AL PUBLICO EN GENERAL.

PARA HOSTELERIA Y ALIMENTACION

- FRIGORIFICOS INDUSTRIALES
- VITRINAS EXPOSITORAS
- BOTELLEROS MOSTRADORES
- ARMARIOS CONGELADORES
- CONSERVADORAS DE HELADOS
- FABRICADORAS CUBITOS HIELO
- APARATOS AIRE ACONDICIONADO
- CAMARAS DE OBRA Y DESMONTABLES
- REFRIGERACION Y BAJA TEMPERATURA

VISITE NUESTRA EXPOSICION

CONSULTENOS PRESUPUESTO SIN COMPROMISO

electrogás industrial

HEROES DIVISION AZUL, 3 — TELEFONOS 20 40 13 y 20 17 73
BURGENSE, 18 y 20 — BURGOS

Trabajos de calidad: *Talleres Gráficos* **DIARIO DE BURGOS**

M.E.C.D. 2017

ARANDA SESION EXTRAORDINARIA DEL PLENO MUNICIPAL

SESION EXTRAORDINARIA DEL PLENO MUNICIPAL

Bajo la presidencia del señor alcalde, don José-Eugenio Romera Pascual, con asistencia de los tenientes de alcalde señores Del Alamo, Andrés, Peñalba López, Ubis Almonacid, señorita Martínez Astigarraga y señor Mira Berzosa, Concejales señores Peñalba Martínez, Arandilla Parra, Abajo Velasco, Rivera Berdugo, López Ortega y Diez Jiménez; secretario de la Corporación, don Teodorico Acero de Agueda e interventor, don Cándido Martín Blanco, celebró sesión extraordinaria el Ayuntamiento Pleno, tomándose los siguientes acuerdos:

Se dio lectura al acta de la sesión anterior, que fue aprobada por unanimidad.

Gratificación a los funcionarios municipales. Sin tratar, el asunto quedó pendiente.

Modificación de crédito del presupuesto extraordinario número 18. Se dio cuenta del cambio del crédito que fue concedido para construcción de un mercado de abastos para ser ahora empleado en la construcción del matadero municipal.

Festivales de España. Se dio cuenta de la programación de los Festivales para este año, aprobándose de conformidad al informe de la Comisión respectiva.

Asuntos relacionados con el hospital de los Santos Reyes. Por el concejal delegado en el hospital de los Santos Reyes, se expuso la necesidad de que el Ayuntamiento, como presidente de la Junta del Patronato, tomase el acuerdo de solicitud de un crédito de 800.000 pesetas que el hospital precisa hacer con la Caja de Ahorros Municipal, por un año, para pagar diferente material que precisa, siendo el hospital quien atienda al pago del crédito. Como quiera que tan sólo se trata de un formulismo, se acuerda solicitar el crédito para no entorpecer la buena marcha del hospital de los Santos Reyes.

Y no habiendo otros asuntos de que tratar se levantó la sesión.

FARMACIAS DE GUARDIA

Hoy, domingo, don Indalecio de las Heras, en Arias de Miranda, 38.

Mañana, lunes, señora viuda de don Luis Berdugo, en Avenida de Carlos Miralles, 64 y doña María de los Angeles González de Zúñiga, en Fernán González, 20.

CARTELERA DE ESPECTACULOS

Teatro Principal.— «La mansión de los siete placeres».

ACTIVIDAD SINDICAL

Como anunciamos oportunamente, el jueves se celebró en la Casa Sindical comarcal, una reunión de trabajadores y técnicos del Sindicato local de la Construcción.

Se inició el acto con la intervención del presidente D. Gabriel Rubí de Cevallos quien después de agradecer su presencia a los asistentes, comentó el decreto de 29 de Marzo, por el que se actualiza el reconocimiento del Sindicato Nacional de la Construcción adaptado a la normativa sindical vigente.

Seguidamente resumió en un completo y documental informe, la nueva Ley de Convenios colectivos sindicales, según el texto aprobado por las Cortes españolas en su sesión plenaria del 18 de Diciembre de 1973, así como la resolución del secretario general de la Organización Sindical por la que se dictan normas sindicales para ampliación de la citada Ley.

En relación con el próximo convenio provincial, el presidente informó que la iniciativa para su tramitación la había tomado la Unión de Trabajadores y Técnicos. Dijo que ese mismo día había sido formulada la propuesta al delegado provincial de Sindicatos, don Francisco de Celis Moreno, quien en un plazo no superior a quince días, deberá autorizar o denegar la iniciación de las deliberaciones. Relacionó las diversas mejoras económicas inicialmente solicitadas, así como las sociales entre las que cabe destacar la ampliación del período de vacaciones a 30 días y la jornada de 9 horas para conseguir tener los sábados totalmente libres.

Se realizó una votación para elegir los vocales de la Comisión deliberadora que representarán a los trabajadores arandinos, siendo elegidos como titular, don Manuel Núñez Martín y como suplente, D. Pedro Ulloa Mayor.

Siguiendo el orden del día establecido, el presidente informó del próximo XXV Concurso provincial de Albañilería que se celebrará en Burgos, hoy día 23 a las 10 de la mañana en el campo de fútbol de El Plantío. Destacó que se convocaba una vez más, con el fin de estimular el espíritu de superación profesional en los trabajadores del ramo de la Construcción.

Dio lectura a las diversas bases del concurso y exhortó a los trabajadores arandinos a que participaran recordando que el pasado año se celebró en la capital de la Ribera, constituyendo un auténtico éxito estando previsto superarlo en esta oportunidad al darse la circunstancia de que se cumplen las Bodas de Plata

Continúa el presidente recordando que el próximo día 30 termina el plazo para solicitar alguna de las 97.000 becas convocadas por la Organización Sindical para el curso 1974-75, con unas dotaciones que varían de 5.000 a 50.000 pesetas, según los centros y estudios a realizar.

Por su parte, los asistentes plantearon diversos problemas insistiendo en la urgente necesidad de ampliar el cuadro clínico de la Seguridad Social en Aranda de Duero, para evitarse los muchos trastornos que supone el desplazamiento a Burgos de los enfermos.

Terminó la reunión con un amplio capítulo de ruegos y preguntas.

Para el martes día 25 a las 3,30 de la tarde, en el Teatro Cine Aranda, se anuncia la celebración de la clausura de los Juegos Deportivos Escolares del Curso 1973-74.

En la preparación del programa de actos, que se pretende que tenga una extraordinaria brillantez y solemnidad, se trabaja con gran entusiasmo, tanto por parte de la Delegación de la Juventud como por los Centros y los alumnos que han intervenido en el intenso y variado programa de competiciones de los Juegos Escolares.

Especial interés e importancia tiene la clausura de estos Juegos Escolares, por cuanto que coincide dicho acto con la imposición de la Medalla de la Juventud al alcalde de la ciudad, don José Eugenio Romera Pascual

Recibirán premios y distinciones todos los equipos campeones de la fase local de estos Juegos Deportivos en los que han intervenido más de mil setecientos escolares de 9 a 17 años. Asimismo un centenar de escolares recibirán el Diploma del Brevet Deportivo al haber superado las pruebas de aptitud establecidas.

Con los escolares asistirán sus familiares y profesores, invitados de forma especial a estos actos.

Para presidir estos actos ha prometido su asistencia el excelentísimo señor gobernador civil y jefe provincial del Movimiento, con los delegados provinciales de la Juventud y de Educación Física y Deportes con las autoridades locales, Consejo local del Movimiento, Corporación municipal, directivos de Asociaciones culturales y deportivas y diversas representaciones.

II PRUEBA DEL TROFEO DE CICLISMO ALEVIN E INFANTIL

Hoy, en el circuito del Polígono Residencial, se celebrará la segunda prueba de la serie de cuatro que comprende el Trofeo "Escuela de Ciclismo" para corredores con licencia alevín e infantil.

Al final de la serie de pruebas se otorgarán importantes premios en equipamiento ciclista y trofeos, siendo el primer premio una estupenda bicicleta de carrera.

CONSTRUCTORA DE AMBITO NACIONAL EN FUERTE EXPANSION PRECISA PARA SU CENTRAL EN PROVINCIA DE BURGOS.

MEDIDOR

Dos años de experiencia demostrables.
Se valorará conocimiento de presupuestos y oficina técnica.

Retribución económica sobre pesetas:

350.000

Incorporación inmediata. Máxima reserva colocados.

Interesados enviar historial, pretensiones y teléfono de contacto al apartado número 139 de ARANDA DE DUERO.

(R. O. C. Núm. 233)

VARTA BATERIAS, S. A.

PRECISA PARA SU FABRICA DE BURGOS

JEFES DE EQUIPO

Y

PEONES

SE OFRECE:

- Buen sueldo e incentivos.
- Jornada continuada, con sábados libres en verano.
- Transporte a cargo de la empresa.

SE EXIGE:

- Servicio militar cumplido.

Interesados presentarse en INTERNASA, Polígono de Villalonquéjar, el próximo lunes, día 24, de 11 a 13 horas y de 15 a 18 horas.

(R. O. C. Núm. 10.198)

GEA DE BURGOS, S. A.

PRECISA

SOPLETISTAS

CALDEREROS

ACTIVADOR para DPTO. de COMPRAS

— Imprescindible carnet de conducir 2.ª.
— Dispuesto a viajar frecuentemente
— Servicio militar cumplido.
— Preferible con conocimientos técnicos y vehículo propio.

Los interesados diríjanse por escrito a la dirección abajo indicada relacionándonos su CURRICULUM VITAE

GEA DE BURGOS, S. A.
Polígono Villalonquéjar. C/4.
BURGOS.

(R.O.C. 10.175)

somos el frio de su producto

antes como Vda. de A. BRAUN, S.A.
ahora como BRAUN INDUSTRIAL, S.A.

una empresa de hoy con 40 años de experiencia en el mundo de la refrigeración

- Murales de lácteos y frutas, compactos y modulares.
- Vitrinas refrigeradas y de congelados, compactas y modulares.
- Botelleros.
- Armarios para carnes.
- Todo para el comercio de la alimentación y supermercados.

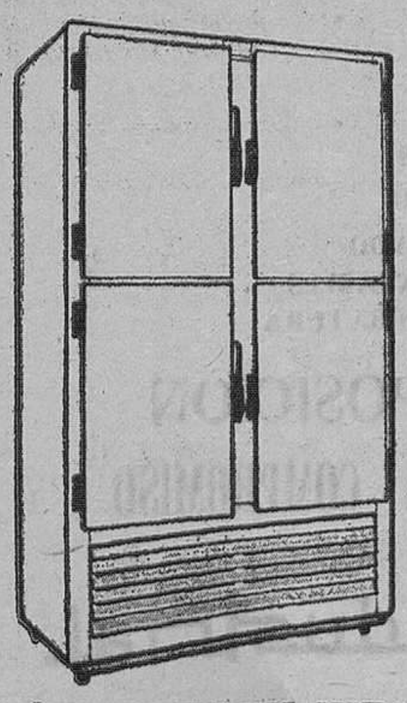

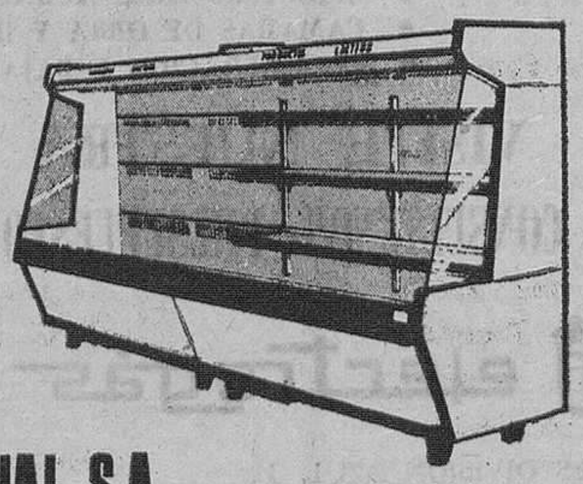

BRAUN INDUSTRIAL, S.A. REFRIGERACION
POLIGONO INDUSTRIAL RONDA EXTERIOR A-11 MALAGA
APTDO. 1021 TELEFONO 271350 (5 líneas)

DISTRIBUIDOR EN PLAZA:

M.E.C.D. 2017

nuestra PROVINCIA

MIRANDA ⇦ ⇨ ACTUALIDAD

CARITAS INTERPARROQUIAL DA LAS GRACIAS . .

Con motivo del "Día nacional de caridad" que acaba de celebrarse el pasado jueves, 13, festividad del Corpus Christi, en nuestra ciudad, Cáritas interparroquial de Miranda de Ebro da las gracias a todo el pueblo mirandés por su generosa aportación. Gracias a los donantes, y gracias muy especialmente a cuantas personas colaboraron con su abnegada labor al buen éxito de dicha jornada.

Y recuerda a todos aquellos que por diversos motivos se desplazaron durante ese día de nuestra ciudad y no pudieron entregar su aportación a los fines que Cáritas se propone conseguir, que no demoren demasiado tiempo el contribuir a la obra de Cáritas, no olvidando que a quien socorren con su generoso gesto es al mismo Cristo, que otorga siempre el ciento por uno. Y sería ingenuo privarse de esos beneficios fabulosos que un día pueden hacernos falta.

Finalmente Cáritas interparroquial de Miranda de Ebro invita a todos los mirandeses a que colaboren con la Campaña de Mentalización que se ha llevado a cabo rellenando cuanto antes el Boletín de Suscripción y enviándole al domicilio sito en calle Dos de Mayo número 2, primero, o entregándole en cualquiera de los lugares que se han designado al efecto.

Seamos una vez más generosos con nuestros hermanos necesitados. Es en realidad a Cristo necesitado a quien ayudamos. "Ojalá que los que se dicen de Cristo puedan escuchar la llamada: Tuve hambre y me dísteis de comer; estuve desnudo y me vestisteis; enfermo y me visitasteis...", como dice el Papa en la "Populorum Progresio".

Con mi más sincero agradecimiento, mi esperanza y la invitación a que sigais colaborando con Cáritas, saludo a todos afectuosamente.

El director de Cáritas interparroquial

IMPORTANTE FIRMA DE RAMO DEL AUTOMOVIL

NECESITA

VENDEDORES

para BURGOS y PROVINCIA. Preferible con experiencia; imprescindible vehículo propio.

SE OFRECE facilidad de promoción y condiciones a convenir.

Dirigirse, exclusivamente por escrito a la REFERENCIA 2.183. Mariano Rico. San Juan, 41. — BURGOS.

NOTICIARIO LOCAL

INSTITUTO TECNICO DE ENSEÑANZA MEDIA DE MIRANDA DE EBRO. CONVOCATORIA DE REVALIDA DE BACHILLERATO TECNICO SUPERIOR. —Se convoca a todos los alumnos inscritos en la convocatoria de Junio de 1974 para realizar las pruebas de grado del Bachillerato técnico superior, a partir de las ocho de la mañana del día 25 del actual.

Convocatoria de reválida para bachillerato superior unificado.

Se convoca a los alumnos inscritos en la convocatoria de Junio, pruebas de grado superior de Bachillerato general unificado en la forma siguiente:

Día 25, todos los alumnos oficiales y libres matriculados en el Instituto Técnico «Fray Pedro de Urbina» de esta localidad. Los alumnos y alumnas de los colegios Sagrados Corazones y Madres Josefinas de Miranda de Ebro, a las ocho de la mañana.

La primera sesión será: Matemáticas, Física y Química o Latín y Griego.

La segunda sesión de 11 a 1: Español, Historia del Arte, Filosofía y Ciencias Naturales.

La tercera sesión comenzará a partir de las 16,30 y comprenderá: Idioma Moderno, Religión, F.E.N. (varones).

La lectura del Idioma Moderno se realizará a partir del final de la sesión de la tarde.

Los alumnos deberán venir provistos de diccionario para la traducción del Idioma Moderno.

Los alumnos de Letras traerán el diccionario de Latín y Griego y provistos de apéndices gramaticales. Los alumnos de Ciencias Tablas de Logaritmos.

Por orden del Sr. Presidente del Tribunal, el director del Centro.

Miranda de Ebro, 21 de Junio de 1974.

CONCIERTO PARA HOY

El montañés, p.d., E. Rivera.

La muñeca de Nurenberg, obertura, A. Adam.

En un mercado persa, A.W. Ketélbey.

Intermedio descriptivo.

El asombro de Damasco, selección P. Luna.

Zoraya, danza árabe C. Flores.

Gaspar Estevan, p.d., E. Rivera.

ALBAÑILES

PEONES

ALICATADORES

PRECISAMOS

Obras en Burgos y provincia para trabajo estable. Bien retribuídos.

INTERESADOS llamar al teléfono 222708.

(R. O. C. 10.083)

HOY, EN MIRANDA DONACION VOLUNTARIA DE SANGRE

Esta mañana, a las diez y media, en el Hospital de Santiago Apóstol de Miranda de Ebro, se procederá a extraer sangre con destino a la Seguridad Social a todas aquellas personas que, reuniendo las condiciones necesarias, quieran donarla voluntariamente. A tales efectos, se desplazará a Miranda un equipo de hematología de Burgos, por iniciativa de la Hermandad de Donantes de Sangre de la capital.

REFLEJOS DE UNA ASAMBLEA

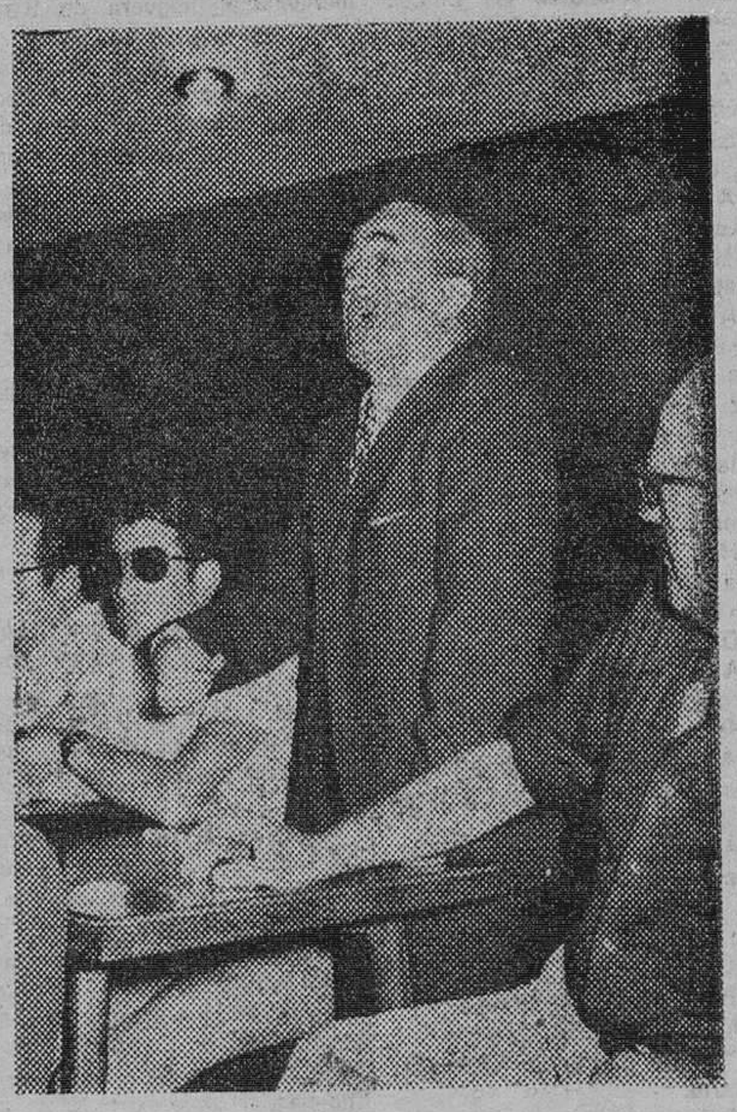

Ya saben nuestros lectores que la asamblea anual de socios del Club Deportivo Mirandés, ha producido por el momento tres noticias, a saber: dimisión del presidente, don Modesto Gómez de Cadiñanos, creación de una Junta gestora presidida por don Basilio Aliende Marroquín y quedar enterados de que el club tiene superávit. Por tanto, dos noticias negativas y una positiva. La dimisión del señor Gómez de Cadiñanos ya se esperaba, porque nadie ignora que el dimitido presidente padeció recientemente una grave enfermedad. Ahora queda por ver si la Junta gestora encuentra sucesor.

Tenemos a la vista el balance completo del club, correspondiente al pasado ejercicio y solamente dar un repaso al mismo, es suficiente para comprender las dificultades económicas que hay que salvar para tener un equipo en Tercera División. Quizás podamos comentarlo en días sucesivos. De momento diremos que si las cifras son reales, como suponemos serán, puede considerarse casi milagroso que el Mirandés haya terminado sin deudas.

Bueno, pues hay también otro detalle referente a la citada asamblea que queremos hacer constar y es que en la lista de nombres que componen la Junta Rectora figura el del ex-presidente del club, don Agustín Ortiz Ortiz, hoy presidente de la Comisión municipal de Ferias y Fiestas. Y tenemos en nuestro poder una copia de la carta dirigida por el citado señor Ortiz a la Federación Navarra, en la que hace constar que su inclusión en la mencionada Junta, ha sido sin su consentimiento y que, por otra parte, le es de todo punto imposible dedicarse a ninguna tarea dentro del club. En fin que, según el contenido de dicha carta, parece ser que se obró un poco a la ligera al formar la Junta gestora.

Juan Muro estuvo en la asamblea y captó con su cámara los momentos importantes de la misma, entre los que destacaron la intervención del vicepresidente don Alfredo de Miguel Manzanares, al que vemos en la imagen y la de don Basilio Aliende Marroquín, que parece ser el más firme candidato a la presidencia y que aparece de pie entre los muchos socios que acudieron al acto.

✝

EL SEÑOR

Don Leandro Angulo Unceta

(MEDICO. EX-PRESIDENTE DE LA CRUZ ROJA LOCAL)

Falleció en Miranda de Ebro, el día 21 de los corrientes, después de recibir los Santos Sacramentos y la Bendición Apostólica de Su Santidad

E. P. D.

Su esposa, doña Ascensión Merino Lacalle; hijos, doña Elvira (comadrona), don Emilio (ausente), doña María Isabel, don Leandro (médico), don José Ignacio y don Francisco Javier; hijos políticos, don Gregorio Marín, doña Alicia Merino (ausente), don Fernando López, doña Mercedes Tobalina, doña María Teresa Fernández España, doña Trinidad Presa y demás familia

Al participar a Vd. tan triste pérdida ruegan una oración por el finado. El funeral córpose insepulto y la conducción tuvieron lugar ayer, día 22, reposando sus restos en el panteón familiar de Salinas de Añana.

Domicilio: General Franco, 1, tercero izquierda.

Miranda de Ebro, 23 de Junio de 1974

VARTA BATERIAS, S. A.

PRECISA

PARA SUS OFICINAS EN SU FABRICA DE BURGOS

SECRETARIA

SE EXIGE:

—Experiencia en TAQUI-MECANOGRAFIA.

SE OFRECE:

—Buen sueldo.
—Incorporación inmediata.
—Jornada de lunes a viernes.
Transporte a cargo de la empresa.

Interesadas, escriban al Apartado 371 de Burgos, indicando datos personales y profesionales.
Se guardará absoluta reserva.

(R. O. C. 10.182)

M.E.C.D. 2017

FIESTAS EN LA PROVINCIA

Han comenzado las fiestas de San Juan, en Castrojeriz

Ayer, sábado, dieron comienzo las tradicionales fiestas en honor a San Juan con diversos festejos patrocinados por el Ayuntamiento y en cuya organización colaboran las Delegaciones locales de la Juventud y Sección Femenina.

A la una de la tarde se anunciaron las fiestas con repique de campanas y disparo de cohetes y bombas.

A las ocho de la noche, hubo pasacalles seguido de un gran desfile de carrozas, con importantes premios.

A las once, se efectuó la presentación oficial de la Reina de las Fiestas, Alicia Antón González, y sus damas de honor, Encarnita González Rodríguez, Cristina Gil Vicente, Crucita Vicente Sáez y María Nieves Gil Luengo.

Hoy continuarán los festejos que proseguirán hasta el martes en la forma siguiente:

DIA 23

A las nueve de la mañana, dianas a las primeras autoridades.

A las doce y media, en la iglesia de Santo Domingo, misa solemne.

A la una de la tarde, divertidos juegos infantiles con rotura de pucheros, botellas, sillas, etc., etc.

A continuación, concierto, en la Plaza del Generalísimo.

A las cinco de la tarde, en a iglesia de Santo Domingo, rosario.

A las seis, en el campo de fútbol «Camino de Santiago», gran partido de fútbol entre los equipos de Villadiego y Castrojeriz, de Primera Regional de Burgos, disputándose un valioso trofeo donado por la Excma. Diputación Provincial.

A las nueve de la noche, bailes públicos; en el intermedio, monumental hoguera de San Juan.

A las doce de la noche se quemará una hermosa colección de fuegos artificiales, de la pirotécnica Lecea, de Miranda de Ebro.

A la una de la madrugada, gran verbena, que se prolongará con bailes de sociedad en «El monte Igueldo».

DIA 24 — Festividad de San Juan.

A las nueve de la mañana, alegres dianas y pasacalles.

A las doce del mediodía, misa solemne en San Juan, con asistencia de autoridades y ofrenda al Santo.

A la una, competiciones infantiles de natación.

A las cinco de la tarde, solemnes vísperas y procesión con el Santísimo.

A las seis partido de fútbol entre los equipos de Arenillas de Riopisuerga y Castrojeriz OJE.

A las ocho, III Gran Vuelta pedrestre a Castrojeriz, para juveniles y veteranos, con importantes premios.

A continuación, pelota a mano por parejas.

A las nueve, alegres bailes quemándose al final una grandiosa colección de Fuegos artificiales.

DA 25

A las nueve de la mañana en Santo Domingo, misa por los difuntos.

A las doce, partido infantil de fútbol.

Por la tarde, a las siete, carreras de cintas.

A las ocho, finales de los Campeonatos de pelota a mano, disputándose el trofeo de la Caja de Ahorros del Círculo Católico.

A continuación, animados bailes.

Y como final de fiesta, a las doce de la noche se quemará una colección de fuegos artificiales y monumental traca.

Nota. — Varias orquestas amenizarán las fiestas con actuaciones en el «Monte Igueldo».

Asimismo, habrá diversos puestos para recreo de los niños y mayores en la Puerta del Monte.

DON FERNANDO DANCAUSA, PREGONERO DEL MILENARIO DE SALAS DE LOS INFANTES

El Excmo. señor don Fernando Dancausa de Miguel, subsecretario del Ministerio de la Vivienda pronunciará el Pregón del Milenario de esta ciudad, con lo que da una nueva prueba de la medida en que está identificado con los acontecimientos que afectan a nuestra provincia.

En Salas ha producido enorme satisfacción la gentileza del señor Dancausa de Miguel y se espera la oportunidad de acogerle calurosamente y hacerle llegar el reconocimiento.

Por nuestra parte y traduciendo el sentir popular, enviamos a tan preclaro nuncio la gratitud honda y sincera.

ELECCION DE LA REINA DEL MILENARIO Y SU CORTE DE HONOR

El próximo viernes, día 28 de Junio, se celebrará en la pista de verano de "El Abeto", una gran verbena en la que se procederá a la elección de "Reina" del Milenario y su corte de honor.

Tradicionalmente era elegida "Reina" de las fiestas, pero como este año se conmemora el I Milenario, se ha pensado en esta denominación específica, para acomodarla al singular acontecimiento.

MONUMENTO AL MILENARIO

El día de la apertura de las fiestas que se organizan con el citado milenario, será inaugurado un monumento que perpetúe los mil años de Salas.

Está concebido sobre la idea de un monolito, en el que aparezca grabada una frase del Fuero de Salas o alguna alegoría legendaria; aparecerá en plano ligeramente superior al circundante; a su alrededor, una pequeña zona verde o tal vez canto rodado y, cercándolo, hierro forjado apoyado en piedra tosca.

La idea central del monumento, se debe al famoso escultor don Eduardo Chillida, amigo particular del alcalde de Salas, aunque el desarrollo y ejecución tengan proporciones más modestas.

MARCHA SENTIDA

Hoy ha abandonado nuestra ciudad don Eduardo Espinosa Hornero, que con su esposa doña Aurora Navarro y sus cinco hijos, traslada su residencia a Tenerife, para ponerse al frente de una importante empresa. A las numerosas muestras de afecto y simpatía que ha recibido el señor Espinosa, unimos ésta y le deseamos éxito y prosperidad.

El corresponsal

COVARRUBIAS

El pasado día ocho, tuvo lugar la clausura de los cursos de barmans y camareros, que promulgado por el P.P.O., se venía desarrollando en nuestra villa, concretamente en el Hotel Arlanza.

Con este motivo se había desplazado a la misma el Subdirector general de empresas comunitarias de Promoción Social, entroncado con la Dirección general del P.P.O., don José Salazar Belmar, a quien acompañaba, entre otros, el nuevo Delegado provincial de Trabajo, don Angel Francisco Lancha y el Gerente provincial del P.P.O.

El acto servía, a la vez, para poner de manifiesto la destreza adquirida por los cursillistas, que luego habría de estar refrendada por la entrega de los certificados.

Intervino en primer lugar el monitor de los cursos, don José Luis Gómez Ruiz, que de manera detallada y completa fue detallando los distintos temas y características que se habían desarrollado en los mismos.

El alcalde de la Villa, señor Juarros Revilla, en representación del Municipio agradeció la estancia de dichas personalidades haciéndoles patente lo encomiable y provechoso que habían resultado los referidos cursos para la veintena de jóvenes de la localidad que habían asistido.

A continuación habló don Juan Manuel García Gallardo, como empresario del hotel, quien después de dar la bienvenida a tan distinguidos huéspedes a quienes hacía patente su invitación para que en otra ocasión pudieran venir a disfrutar del encanto de Covarrubias y su gente, dio las gracias por los cursos, haciendo hincapié en la importancia que tenían para la formación profesional del ámbito rural.

Se pasó a continuación a la distribución y entrega de los diplomas y certificados a los alumnos por parte del Subdirector general y demás autoridades provinciales y locales.

Como final intervino el señor Salazar Belmar mostrando su satisfación por encontrarse en esta hermosa e histórica villa burgalesa.

Hizo un estudio de cómo nacieron estos cursos y el mismo P.P.O., con el fin de facilitar la formación profesional en los mismos lugares de origen.

Dio gracias a las personas que habían colaborado directa o indirectamente en la labor, netamente social, que viene a promocionar a la persona en los lugares más apartados de la geografía nacional.

Como colofón hubo una demostración práctica de los distintos preparados, tanto en aperitivos, como en bebidas.

Digamos por nuestra parte, que en la prueba y, nunca mejor empleada la expresión, todos merecieron la calificación

—Durante la presente semana se están desarrollando en el Tele - club diversos temas culturales al que vienen asistiendo la mayoría de los socios jóvenes del mismo.

El lunes se proyectó una película, seguida de interesante diálogo. El martes, bajo el lema: «Conozcamos nuestro pueblo», se tuvo una interesante charla, al alimón, por el director de la agrupación escolar y prroco de la Villa; el uno centrado en el aspecto histórico y el otro dando a conocer los pormenores del Infantado de Covarrubias.

El miércoles se proyectaron distintas películas de cine amateur, sobre Covarrubias, realizadas por Juan Manuel G. Gallardo, a quien consideramos de la localidad en todos los aspectos.

El jueves, por tratarse de a festividad del Cuerpo de Cristo, no hubo actividad alguna.

El viernes tal como estaba previsto actuó el guitarrista Eduardo García, que alterna su arte musical con la labor docente en Burgos.

Y el sábado, como final, tuvo lugar un concierto del Coro Rachel, delante de sus incondicionales, como dicen los castizos.

En fin es una muestra del interés que en estos pueblos burgaleses se da al aspecto cultural y formativo de sus gentes.

—Como noticias cortas, hacemos notar que ya han comenzado, muy en serio, los trabajos para la traída de un nuevo manantial, que sirva para remediar la escasez de este líquido elemento cuando viene el mes de Agosto, más o menos. Esperemos que para entonces podamos brindar con el agua del nuevo y bienvenido manantial.

—Y, hablando de agua. A ver si llueve pronto, que los campos empiezan a tener sed por arrobas. Vamos a confiar en San Juan, y, aunque, sus aguas quitan vino y no dan pan, por una vez que la excepción confirme la regla, pues no siempre van a tener razón los refranes.

RACHEL

Entrevista con la Reina de las Fiestas de Castrojeriz 1974

Hasta nosotros ha llegado la noticia de la elección de la Reina de las Fiestas y su Corte de Honor para las fiestas patronales de Castrojeriz en el presente año.

Hemos solicitado una entrevista de la Reina, Alicia Antón González, que muy amablemente se ha prestado a contestar agunas preguntas.

El diálogo es abierto y la conversación amena.

No dudamos ni por un momento que los jóvenes de Castrojeriz han acertado en la elección y que tienen una excelente representante. A los encantos personales une una disorección y simpatía arrolladora que nos ahorran otros adjetivos.

—Alicia, ¿Edad?

—18 años.

—¿Estudios?

—He terminado COU y voy a estudiar Filosofía y Letras en su rama Historia.

—A ¿quién debes esta elección?

—A los jóvenes de Castrojeriz reunidos en Asamblea de Jóvenes.

—¿Satisfecha por esta elección?

—Me ha llenado de ilusión, pues veo que es una señal de afecto de los jóvenes hacia mi persona.

—¿Conoces que este año a elección encierra un motivo especial de interés por conmemorarse el Milenario del Fuero de Castrojeriz?

—Sí, y por esta razón me ha causado mayor alegría al ser una fecha tan señalada.

—¿Cuáles son tus aficiones?

—La lectura y el cine.

—¿Tus deportes preferidos?

—Me gusta mucho la natación y me alegran muchos los triunfos del equipo de fútbol de Castrojeriz, porque además los chicos está muy ilusionados y deseo que consigan el ascenso a la Primera Regional.

—¿Cómo ves las fiestas de Castrojeriz?

—Me parece que están bastante completas aunque desearía que hubiese alguna novillada.

—¿Quieres enviar algún mensaje a los jóvenes de Castrojeriz?

—Que sean alegres y que permanezcan siempre unidos. Me parecen estupendos muy sinceros y abiertos.

—¿Sabes exactamente en qué consiste tu reinado?

—En presidir los festejos de las Fiestas de San Juan y representar a la localidad en actos oficiales como es el Día de la Provincia, y este año en las Fiestas del Milenario del Fuero de Castrojeriz.

—¿Cuál es el acto que más te gusta?

—La ofrenda de flores a San Juan.

—¿Quiénes forman tu corte de honor?

—Son otras cuatro amigas, Encarnita González Rodríguez Cristina Gil Vicente, Crucita Vicente Sáez y María Nieves Gil Luengo.

Acabada la conversación sólo nos queda desear a tan simpáticas jóvenes muy felices fiestas y nuestra más sincera felicitación por esta elección, que si a ellas les honra a nosotros también.

VIGILANTES JURADOS

Concurso-examen para provisión de

TRES PLAZAS

en la

CAJA DE AHORROS MUNICIPAL DE BURGOS

Informes: Oficinas Centrales (Secretaría)

Importante Empresa de fabricación de Corseterías, Género de Punto y Artículos Infantiles necesita

REPRESENTANTE PARA BURGOS

— Residencia en Burgos.
— Preferible trabajo exclusivamente capital y provincia.
— Introducido en Mercerías y Corseterías.

Dirigirse al apartado 707 San Sebastián. Ref. ALAS.

COMPAÑIA DE SEGUROS

CON MAS DE 150 AÑOS DE EXPERIENCIA

SOLICITA

AGENTE GENERAL

PARA BURGOS CAPITAL

OFRECEMOS:

— Modernas modalidades y altamente competitivas.
— Formación a cargo de la Compañía.
— Condiciones a convenir según valía.

EXIGIMOS:

— Honradez y moralidad intachable

Interesados, dirigirse por carta, incluyendo a ser posible fotografía reciente, a Sr. Martínez, apartado 481 Madrid.

FABRICA DE CONFECCION

POR AMPLIACION DE PLANTILLA

SE NECESITAN

CHICAS

DE 15 A 17 AÑOS

Presentarse en: MANUFACTURAS ALCIDES, S. A. Calle 3. Polo de Gamonal. BURGOS

(R. O. C. 10.190)

M.E.C.D. 2017

Don Antonio Martínez Laredo no vuelve como candidato a la presidencia del Burgos

En vista de ello y ante la situación planteada, la directiva ha pedido ampliación de cuatro días en el plazo

Esta crisis del Burgos está superando ya todas las posibilidades de cálculo en cuanto a duración, características y desenlace final.

Ayer exponíamos nuestra esperanza de que el señor Martínez Laredo reflexionando sobre la situación planteada después de la Asamblea, volviera de su actitud y decidiera volver con su candidatura. Mas la realidad ha sido muy otra, aun cuando directamente no nos lo haya podido decir, en la imposibilidad de comunicar personalmente con él, la noticia real es que ha decidido no rectificar su retirada, cosa que en verdad lamentamos tanto por cuanto se refiere a que las perspectivas parecían prometedoras en la noche del viernes como porque con su resolución ha vuelto a ensombrecerse el panorama del Burgos Club de Fútbol, para el que cada día que pase sin superarse la crisis significa un paso atrás y un paréntesis cada vez más peligroso.

La realidad, pues, aun siendo triste es ésa y no debemos ni podemos ocultarla. Pero es lógico que nos preocupe, con vistas al futuro inmediato y al no lejano de los problemas de fin de temporada y planeamiento de la próxima.

Ayer hablamos con el presidente del Burgos, señor Preciado, que nos confirmó nuestra impresión y las noticias de la renuncia del señor Martínez Laredo. Ante la nueva situación creada con esa negativa, el presidente del Burgos, se ha dirigido a la Federación Española solicitando que se amplíe en cuatro días, exactamente hasta el jueves próximo, el plazo límite de presentación de candidatos.

El señor Preciado confía en que desde ahora al jueves surja la solución al problema, máxime cuando en algunos círculos se ha apuntado la posibilidad de que en este interregno se consigna esa candidatura que ya es esencial, ya que, de otro modo, la crisis sería gravísima.

Y, de otro lado, siguen los rumores. Hasta hay quien afirma que el Sr. Martínez Laredo está dispuesto a colaborar con el Burgos en calidad de vicepresidente junto al Sr. Preciado en la Presidencia, manifestando que igualmente mantendría sus ofrecimientos de índole económica. En fin..., lo recogemos a mero título de información, en espera de noticias definitivas que no deben tardar.

—O—

Nosotros, sin entrar en pormenorizaciones, deseamos vivamente que, de una vez, se esclarezcan las cosas y que el Burgos reanude su marcha, con la firmeza imprescindible. Sin embargo, comenzamos a ser pesimistas. Y llegamos a pensar que el señor Preciado, apurando su sacrificio y hasta su irrevocable decisión de dejar la Presidencia tenga que prestar a Burgos y al Burgos el nuevo servicio que represente seguir al frente de la nave hasta que se consolide la salida que precisa este callejón cada día más lóbrego y peligroso.

Piensen, quienes deben hacerlo, en lo mucho que el Burgos se está jugando, sin olvidar que en esta baza se juega asimismo no poco la ciudad de Burgos.

Y esperemos, partiendo de esa premisa, que concluya el ya angustioso «suspense». Una situación que no merece ni la afición ni todo lo que nuestro primer equipo de fútbol representa en el concierto deportivo nacional.

Un solo candidato a la presidencia del Pontevedra

Montenegro, del Orense, fichado por el Racing de Santander

Pontevedra (Alfil). — Solamente una candidatura se ha presentado a la presidencia del Pontevedra, vacante por dimisión irrevocable del anterior presidente, don Angel Agrasar Vidal.

La única candidatura presentada está encabezada por el industrial don Eulogio Vázquez Pereira. Al no haber sido presentada más de una candidatura no habrá Asamblea general extraordinaria para la designación de presidente, ya que queda automáticamente designado el señor Vázquez Pereira. La Asamblea estaba prevista para última hora de la tarde de hoy.

Se da la circunstancia de que en un principio se dijo que la única candidatura conocida estaba encabezada por el contratista don Pedro Iglesias Matos. Las personas que formaban esta candidatura son los mismas, con la diferencia de que el señor Vázquez Pereira figuraba como vicepresidente primero, cuando ahora es el presidente, y el señor Iglesias Matos aparece como secretario general.

MONTENEGRO, AL RACING DE SANTANDER

Orense (Alfil). — Alvaro Feijoó Montenegro, jugador hasta hace pocos días del Club Deportivo Orense ha suscrito contrato por el Racing de Santander. El contrato es por dos temporadas.

Montenegro tiene 22 años de edad y juega indistintamente de interior de ambos lados, aunque también ha ocupado otros puestos del ataque. En la actualidad está cumpliendo el Servicio militar en Cádiz.

En el momento de la firma del contrato se encontraban presentes el gerente del club montañés, señor Villegas, y el presidente del Orense, don Antonio Docobo.

No se han dado a conocer las condiciones económicas, pero sí se ha dicho que eran ventajosas para el jugador y su nuevo club.

TIRO NACIONAL

La Federación de Tiro Olímpico Español de Burgos, en su sección de Precisión, dentro del amplio programa de campeonatos provinciales que tiene programados, celebrará hoy domingo, en el campo de tiro militar de Villatoro, la correspondiente especialidad de "Carabina libre", en sus tres posiciones.

Asimismo se recuerda a cuantos socios deseen participar, que deberán ir provistos de la correspondiente licencia de tirador y que a las once menos cuarto se cerrarán las inscripciones quedando invitadas todas aquellas personas que deseen presenciar estas pruebas.

Atletismo

IGUALA EL RECORD MUNDIAL DE CIEN METROS LISOS

Los Angeles (Alfil). — El atleta americano Steve Williams ha igualado el récord del Mundo de los 100 metros en 9, 9/10 segundos, en el curso de los campeonatos de atletismo de Estados Unidos, que se celebran en la ciudad de Los Angeles.

BOXEO

El segundo boxeador mejicano muerto en diez días

Tapachula (Méjico) (Alfil). — En el curso de los 10 últimos días, dos jóvenes boxeadores mexicanos han muerto a consecuencia de sendos combates.

Tras el óbito, el 11 de Junio último en Obregón, al Norte de México, de un joven boxeador víctima de una hemorragia cerebral, otro drama ha ocurrido hoy con la muerte de David Palomo, víctima igualmente de una hemorragia cerebral. El joven peso pluma mexicano resultó K. O. en el décimo round del combate disputado el 14 de Junio pasado, en Tapachula, contra su compatriota Zorrita Yepes.

Palomo cayó poco después en coma, y ha fallecido en la noche del viernes al sábado.

EL REAL MADRID FINALISTA EN LA COPA

Venció en el estadio Insular (2-1)

Las Palmas de Gran Canaria (Alfil).— El Real Madrid ha vencido por dos goles a uno al Las Palmas, en el partido de vuelta correspondiente a las semifinales de la Copa de Su Excelencia el Generalísimo. En el anterior encuentro, celebrado en Madrid hace una semana, venció el conjunto blanco por cinco tantos a cero. Con el partido de hoy se llegó al descanso con ventaja del conjunto madrileño por un gol a cero.

Dirigió el encuentro el colegiado Balsa Ron, que no tuvo una buena actuación. Perjudicó notablemente al equipo de casa. A los veinte minutos y sesenta y uno, paró el juego, para que los cuidadores madrileños e isleños atendieran a Aguilar y Germán, en la primera y Fernández y Benito en la segunda. Cuando quedaban un par de minutos para finalizar la primera mitad, Rubiñán sufrió una clara falta de Felipe al darle con los tacos, que el colegiado no vio.

Alineaciones:

Real Madrid: Miguel Angel, José Luis, Benito, Rubiñán, Grosso, Pirri, Aguilar, Del Bosque, Santillana, Velázquez y Macanás.

Al inicio de la segunda mitad se quedó en la caseta blanca el extremo derecha Aguilar, siendo sustituído por otro delantero, Marañón.

Las Palmas: Catalán, Estévez, Tonono, Hernández, Castellanos, Páez, Felipe, Trona, Fernández, Germán y Miguel Angel.

GOLES

01. 25 minutos. Internada de Santillana por la izquierda, centro hacia el portal de Catalá y Del Bosque, con gran serenidad y temple, consiguió burlar la defensa canaria y anotar el tanto madrileño.

1-1. 49 minutos. Fernández logró, de un magnífico cabezazo, el empate para el conjunto canario. El balón, antes de entrar en la red madrileña, dio un extraño bote, que hizo a Miguel Angel no poder intuír con acierto la trayectoria del mismo.

1-2. 84 minutos. Nuevamente el interior derecha blanco, Del Bosque, se anotó un gol en este encuentro, segundo de su cuenta particular, así como el Madrid, dándole la victoria en el encuentro. Y con ello asegurar su pase a la final de la competición.

COMENTARIO

El Real Madrid mereció ganar. Los madrileños se hicieron acreedores a este triunfo debido a su mayor ilusión y ganas de conseguir algo positivo que los canarios.

A los siete minutos de juego, el conjunto Insular tuvo su primera oportunidad de marcar, cuando Fernández en un gran tiro hizo que el balón saliese rozando el palo. Miguel Angel no podía evitar el gol. La suerte se alió en esta ocasión con el conjunto de Molowny.

Germán, a los 9, 11 y 14 minutos lanzó tres potentísimos disparos, que fueron neutralizados con gran seguridad por el cancerbero blanco.

En la segunda mitad, el juego fue una repetición de los primeros 45 minutos. Ataque en tromba de Las Palmas en el inicio y ordenada defensa del conjunto blanco. A pesar de esto, Fernández consigue el gol que daba la igualada y que si no abría esperanzas de cara a la clasificación para la final, sí por lo menos garantizaba que el conjunto canario contaba para llevarse al menos el encuentro. Pero no fue así, Del Bosque se encargó de que el Madrid no solamente consiguiera "llevarse la eliminatoria con autoridad, sino que también se ha llevado el encuentro.

Un minuto antes el árbitro invalidó un gol a Macanás por estimar que su compañero Santillana se encontraba en fuera de juego. El gol fue de bella factura, ya que el exterior zurdo consiguió introducirse con el balón en la portería local tras driblar a Catalá.

Las Palmas tuvo una oportunidad de marcar a los 44 minutos de este período, cuando Germán falló un penalty con que fue castigado el conjunto blanco por derribo dentro del área de Fernández por Pirri. Miguel Angel en una inspirada noche cerró al neutralizar el tiro del interior canario, una buena actuación.

En el capítulo de destacados hemos de hacer mención a Pirri por el Madrid, seguido en méritos de Velázquez y Zoco, quien desde el minuto 21 de la segunda mitad sustituyó a Benito.

Por parte canaria no hubo ningún destacado, ya que todos jugaron muy por debajo de sus posibilidades.

M.E.C.D. 2017

MUNDIALES DE FUTBOL 1974

ALEMANIA ORIENTAL, CAMPEON DE SU GRUPO AL VENCER (1-0) A ALEMANIA OCCIDENTAL

La siguiente fase la jugarán en el grupo A, con Brasil y los derrotados en el grupo B, con Yugoslavia

Hamburgo (Crónica por «Télex». de nuestro enviado especial F. Echevarría). — Alemania Oriental y Alemania Occidental se enfrentaron ayer. por primera vez. en el Volksparkstadion. de Hamburgo. Ambas selecciones sabían ya a las siete y media de la tarde cuando comenzaron a jugar que estaban clasificadas para la segunda parte de la fase final del Mundial-74 Se sumaban al acontecimiento además. de esa primera cita futbolística. muchas cosas importantes más. comenzando por el amor propio que en estas competiciones es fundamental. ya que se trata de un leal enfrentamiento entre las dos Alemanias. El triunfo de Alemania Oriental por uno a cero. con un espléndido gol de Sparwaser. en el minuto 32 de la segunda parte. responde a esa honradez. esa seriedad. esa deportividad con que saben hacer las cosas los alemanes.

Tongo era una palabra que se escuchó mucho antes del comienzo de este encuentro del Oeste con el Este. Al fin y al cabo. ambas estaban ya clasificadas y no volverán a encontrarse hasta una de las dos finales o nunca más. en este Mundial-74. Bastaba el empate y aún la derrota de cualquiera de los dos bandos para que en nada cambiasen las cosas. Pero entre alemanes estamos y naturalmente cuenta y mucho el haber sido. aunque luego no lleguen más honores. campeones de grupo.

Aparte de que a la vista de lo ya sucedido en el grupo 1. no es lo mismo quedar primeros que segundos.

MEJOR LOS DEL ESTE

Ganó Alemania Oriental y. sinceramente. nos pareció que fue mejor que la Occidental. Hubo una fase en la primera parte que los discípulos de Helmut Schön dieron la impresión de que iban a inclinar el resultado a su favor Presionaban y sumaban gente al ataque. Hasta Beckenbauer se venía desde atrás. decidido y repetía una y otra vez su pared con Muller. Pero los que estudian a las órdenes de Buschner se las saben todas y demostraron que se tienen bien estudiados a sus hermanos occidentales. Una demostración la dieron con el marcaje de los hombres clave federales: Kurbjuweit (2) se encargaba de Hoeness (14) y Lauck (13) no dejaba organizarse a Overath (12) con lo cual los dos motores germanos tenían arena en sus bielas... y terminaron aburridos.

DEFRAUDO OTRA VEZ EL ONCE DEL OESTE

El público a gritos pidió la entrada de Gunter Netzer. que hasta el minuto sesenta y nueve en que saltó al terreno de juego. había «calentado» banquillo. Nada solucionó el rubio nibelungo del Real Madrid. pues aquello no funcionaba en toda la segunda parte. Escrito está que comenzaron con cierto mando en variadas fases. alguna prolongada del primer tiempo. Pero luego. poco a poco fueron a menos. Y los cambios. con la retirada de Overath y Schwarzenbeck y la entrada Netzer y Hottgers. de nada sirvieron. Ya Alemania Occidental había arrojado la toalla ante un equipo fajador como el oriental que les había ganado la partida. primero moralmente y luego en el marcador.

En el minuto 77. tras de algunos minutos de agobio con mucha gente en el área ante Croy. pero efectividad defensiva sobre los escasos aciertos de los atacantes de casa. el meta oriental sacó el balón hacia la derecha recogido por Kreische. éste avanzó y envió un centro al lugar donde se encontraba Sparwaser. Detuvo el balón con la cabeza. se lo colocó bien y batió a Maier que no tuvo suerte al cambiar su jersey negro del primer tiempo por otro verde claro. Ya no había esperanza para Helmut Schön y sus muchachos. mientras Spaswaser. se venía a la banda para. emocionado. quedar tendido en tierra. aplastado por todos sus entusiasmados compañeros.

AUSTRALIA, 0; CHILE, 0.

Berlín (Ale. Occ.) (Alfil). — Con empate a cero goles ha concluído el encuentro disputado hoy entre las selecciones de Australia y Chile. Con este resultado ninguno de los equipos queda clasificado, con lo cual ambos equipos quedan eliminados de esta Copa del Mundo.

Al principio del encuentro, los australianos se muestran más ofensivos que en sus encuentros anteriores y hacen trabajar mucho a la defensa contraria, en particular con las tentativas de Rooney (minuto 7) y Abonyi (11), el cual, en buena posición, pierde el control del balón

A partir del minuto 30, el juego se pierde por unos momento en el centro del campo, y el ritmo es bastante lento. El australiano Richard recibe una amonestación (minuto 36), por protestar una decisión del árbitro.

Al comenzar el segundo tiempo una docena de manifestantes penetran en el terreno de juego desplegando una pancarta con las palabras «Chile socialista». La Policía interviene y despeja pronto el terreno, permitiendo así la continuación del encuentro.

Muy pronto, una nueva cortina de agua cae sobre los jugadores, que quedan empapados.

Chile ataca el primero, pero sus acciones no tienen consistencia y fracasan. Por otra parte, el balón es frenado continuamente por el aluvión de agua, y la mayor parte de sus pases no llegan a los destinatarios.

El juego se hace entonces duro, y en el minuto 80 Curran, herido a consecuencia de una brusca intervención de un adversario, es retirado del terreno en una camilla, y es sustituído por Williams. Poco después, Richards, que ha tratado de vengar a su compañero de equipo, es expulsado del terreno.

Llega el final del encuentro sin que el marcador haya sido abierto y los dos equipos quedan eliminados del campeonato.

CLASIFICACION DEFINITIVA DEL GRUPO PRIMERO

	J.	G.	E.	P.	F.	C.	P.
Alemania Oriental	3	2	1	0	4	1	5
Alemania Occidental	3	2	0	1	4	1	4
Chile	3	0	2	1	1	2	2
Australia	3	0	1	2	0	5	1

Alemania Oriental y Alemania Occidental se califican para la segunda ronda.

ACADEMIA CASTILLA

Le ofrece la preparación de:

- GRADUADO ESCOLAR.
- ACCESO A 5.º BACHILLER.
- TAQUIGRAFIA Y MECANOGRAFIA.
- CALCULO Y CONTABILIDAD.
- PREPARACION PARA A.T.S.F.
- FRANCES.

YUGOSLAVIA Y BRASIL, A LA SIGUIENTE FASE

El empate de Escocia (1-1) no les sirvió de nada

Hamburgo (Crónica por «télex», de nuestro enviado especial Francisco Echeverría). — Magnífico encuentro el que jugaron en Francfort, a primera hora de la tarde, Yugoslavia y Escocia. Aun visto en televisión (en color, claro) aquí en el Valksparkstadion, mientras esperamos la hora de ver en vivo el enfrentamiento de las dos Alemanias, nos llegó su alta calidad, consecuencia de la clase de todos los contendientes, de la fuerza de ambas selecciones y del coraje que todos los protagonistas pusieron en la contienda y que tuvo su más claro reflejo en las repetidas durezas, las muchas faltas y los casi constantes cortes de una otra parte.

Como resumen anticipado, diremos que Escocia, que empató a uno con Yugoslavia, después que éstos se adelantaron en el marcador, no alcanzó el premio de continuar en el Mundial 74, pues el triunfo del Brasil en Gelsenkirchen, por tres a cero sobre Zaire, da la clasificación a los brasileños, por haber marcado un gol más.

Escocia frente a la misma Zaire sólo venció por dos a cero, mientras Yugoslavia les hizo un nueve a cero. Tras de Alemania Occidental, primera clasificada y Polonia, segunda, ya tenemos el tercero y cuarto: Yugoslavia y Brasil, por este orden. Y el quinto ha sido Alemania Oriental, que además venció a la Alemania Occidental, porque Chile y Australia, han empatado a cero en Berlín.

Esto anuncia, de salida, unos buenos enfrentamientos para el miércoles, día veintiséis: Brasil jugará en Hannover contra una Alemania y Yugoslavia en Dusseldorf contra la otra Alemania. ¿Cuál será? Se lo podremos contar en la siguiente crónica, que en ésta vamos a ocuparnos de ese apasionante Yugoslavia-Escocia que acaba de terminar en Francfort.

EMPATE EN EL ULTIMO MINUTO

Yugoslavia, a la que bastaba el empate para continuar, hizo un juego de más que otras veces, lo que no excluyó las peligrosas distensiones de contraataque. Parecía tener seguro el primer puesto de la clasificación del grupo con el gol de ventaja logrado por Karasi, en el minuto treinta y cinco de la segunda mitad y al centro de Dzajic, perfecto con la izquierda desde el lado derecho, entró de cabeza y marcó el gol. Luego se ha visto que fue un gol salvador, como cuando ya en el tiempo de los descuentos este mismo jugador logró en Atenas el gol yugoslavo que nos llevaría al desempate de Stuttgartt, donde España quedó eliminada.«

Y hablamos de gol salvador, porque en el minuto cuarenta y cuatro, una gran jugada de Lorimer por la banda izquierda terminó con un centro que no se despejó, que nadie remató bien, pero que al final Jordán convirtió en el gol del empate a uno, que segundos después sería definitivo a pesar de los esfuerzos escoceses por lograr la victoria, ya que con este resultado sabían que estaban eliminados, pues Brasil, aun con dificultades, y grandes, ganaba por tres a cero a Zaire.

DEMASIADAS DUREZAS PERO BUEN FUTBOL

No hubo contemplaciones para nadie y de ahí que hubiese muchos encontronazos, bastantes faltas y jugadas de excesiva recledumbre. Pero la mucha fuerza no empañó el que viésemos un buen fútbol por ambas parte . La pena fue que se estropearon muchas buenas ofensivas de una y otra parte, por las no demasiado buenas intenciones de los encargados de la destrucción. Por eso, el arbitraje no nos gustó. El mejicano Alfonso González Archundias, enseñó cuatro tarjetas blancas, a Oblak (19 m. de la primera parte), y a Jordan (13 m.) y a Bajevic y Hay (24 m. estas tres en la segunda), pero debió mostrar alguna roja, o al menos imponerse a unos constantes roces que pusieron las cosas difíciles.

Dominó más Escocia, tuvo durante varios minutos de la primera parte y nada digamos de la segunda un mando total, unas jugadas excelentes y bastantes ocasiones de gol.

Algunas salvadas en último extremo, como un remate de Jordan pasado por Oblak cuando ya entraba (veintiún minutos del segundo tiempo) que merecieron otro premio Pero también habrá que reconocer que Yugoslavia continuó con su tejemaneje bien conocido y es muy difícil desbordarles o encontrar huecos de penetración. Bastará con ver a jugadores tan experimentados como los escoceses no decidirse a avanzar, por temor al contra-golpe de perder el balón para considerar efectividad de esta clase de juego. Los resultados así lo confirman hasta ahora.

BRASIL SE SALVO

Mientras el empate a cero de Chile con Australia, en el estadio olímpico de Berlín, casi vacío, les eliminaba, de paso que daba la clasificación a Alemania Oriental, Brasil penaba mucho más de lo supuesto frente a sus hermanos del Zaire. El nueve a cero de Yugoslavia sobre el mismo rival hizo pensar en una goleada de esas a recordar toda la vida, dada la supuesta calidad del Brasil. Pues solamente uno a cero, en el primer tiempo y cuando llegaron al tres a cero, que les clasificaba la alegría brasileña fue de tan alto nivel que poco menos pareció que acababan de ganar la final.

De todas formas, su primer encuentro de la segunda parte de esta fase final, que jugarán el miércoles en Hannover contra una de las dos Alemanias, nos dará la medida del actual Brasil que parece más bien bajo. Pero, también hay que tener en cuenta que dadas sus especiales condiciones anímicas, y este triunfo sobre Zaire parece algo impresionante para los brasileños, pueden volver a encontrarse a sí mismos.

Sin duda, este Mundial 74, va a traernos, todavía muchas sorpresas. Dicen que entra dentro de la lógica del fútbol...

Lea usted siempre DIARIO DE BURGOS

RICK, S. A.

SOLICITA:

- Mecánico oficial 1.ª para el departamento de Mantenimiento.
- Conocimientos a nivel de Oficialía o Maestría.
- Experiencia en puesto similar.

Interesados presentarse en calle 12, Polígono de Villayuda, preguntando por el SR. RUBIO

(R. O. C. Núm. 10.207)

SALA DE FIESTAS

(DANDY'S CLUB)

— HOY, DOMINGO — DE 7 A 10,30 NOCHE

ANIMADO BAILE

SESION NOCHE:

GRAN VERBENA DE SAN JUAN

Con el FABULOSO CONJUNTO-ATRACCION

«BUHOS»

Y LA ALEGRE Y DINAMICA

Orquesta «DANDY'S CLUB»

— MUSICA CONTINUA SIN DISCOS —

M.E.C.D. 2017

ISIDRO, OPERADO EN LA CLINICA DEL DOCTOR BARRAQUER

Le ha sido extirpado un trozo de carne del ojo derecho, que ha sido enviado a los Estados Unidos

Madrid. (De nuestra Redacción -S-).— Isidro Sánchez, el que fuera jugador del Betis, del Real Madrid, y, por último, del Sabadell, ha sido intervenido quirúrgicamente esta mañana en la clínica del doctor Barraquer, en Barcelona. La operación que se le practicó a Isidro fue en el ojo derecho, que le fue extirpado hace algunos meses, y no en el izquierdo, como desde un principio estaba previsto.

La operación, que duró desde las doce y media a la una del mediodía, fue realizada por el doctor temprano y ha consistido en la extirpación de un trozo de carne que le dejaron en la última operación de su ojo derecho para mejor colocación de la prótesis. El doctor Barraquer, en el primer reconocimiento que le hizo a Isidro al ser ingresado en su clínica, dictaminó que ese trozo de carne del ojo derecho, podría tener alguna célula que, por simpatía, influyese en los dolores del ojo izquierdo y de los que últimamente se encontraba aquejado. Debido a esta circunstancia, el doctor Barraquer decidió retrasar la operación del ojo izquierdo.

El trozo de carne intervenido en el ojo derecho de Isidro, será remitido un día de éstos a Estados Unidos, al centro médico de Palo Alto, para su análisis y estudio. Según el dictamen que envíen desde el centro médico norteamericano, Isidro posiblemente será operado del ojo izquierdo el próximo jueves o sábado, o por el contrario, dentro de dos meses.

Al lado de Isidro, en todo momento, se encuentra su hija Paloma, de doce años, mientras que su hija mayor se encuentra en Madrid, donde estos días se examina de sus estudios. Muchas han sido las personas del mundo del deporte y otras actividades las que llaman a la clínica Barraquer para interesarse por el estado de Isidro. El presidente de la Federación catalana de fútbol, don Pablo Porta, en representación de la Española, se trasladó a la clínica momentos después de que Isidro fuera internado.

J. J. PARADINAS

«III TROFEO PRIMAVERA» DE TENIS LOCAL

E. Molina, vencedor en individuales y también en dobles, formando pareja con V. Alvarez

En muy pocas jornadas ha terminado este torneo abierto. El Club de Tenis de la Ciudad Deportiva Militar ha puesto a disposición de todos los tenistas federados burgaleses sus pistas y en ellas se ha venido desarrollando con gran éxito este «III Trofeo de Primavera».

En las pruebas de individuales, el pronóstico se ha visto confirmado con la victoria de E. Molina, quien en la final se impuso a E. Cestino (6-4, 6-2 y 6-1).

A destacar la participación de los jovencísimos jugadores del Club Tenis Briviesca, Ruiz Ovejero y Juan David Abascal (este último representará a su club en el «M. Alonso») y la perfecta organización del trofeo bajo la dirección del juez árbitro Sr. Fernández Sancha y adjunto Sr. Rojas.

La prueba de dobles se la han adjudicado V. Alvarez y E. Molina que se impusieron muy justamente a J. Loste y C. Rojas en un partido en que los nervios disminuyeron la calidad del juego (8-6, 7-5 y 6-4). Entre las 16 parejas habría que destacar la victoria de P. Labín y J. Carracedo que contra toda previsión derrotaron en cuartos de final a J. Conde y E. Cestino, serios aspirantes a la adjudicación del triunfo final.

Paralelamente a este torneo, ha venido celebrándose otro para neófitos, cuya final tendrá como contendientes a los señores Franganillo y Erdozain.

BALONCESTO

LA SELECCION ESPAÑOLA VENCIO A PANAMA (87 - 78)

Los subcampeones de Europa participarán en el Campeonato mundial

Panamá (Alfil). — La selección nacional de baloncesto de España venció anoche a la de Panamá por 87 a 78 en un partido celebrado en el gimnasio «Nuevo Panamá» de esta capital.

Los españoles habían vencido antes a los panameños por 94 a 80 y ambos equipos disputarán hoy sábado el tercer partido de la serie concertada.

Los españoles, sub-campeones de Europa, se están preparando para el próximo Campeonato mundial de baloncesto que tendrá lugar el próximo mes de Julio en San Juan de Puerto Rico. El próximo lunes partirán para La Habana donde participarán en un torneo amistoso con Cuba, Panamá y posiblemente Méjico.

PAPELES PINTADOS DECOYPA

50 % de descuento o colocación gratuita.

General Dávila 21 — Teléfono 282887

Trofeo a la deportividad en los Mundiales de fútbol

Alemania Federal y Polonia, en cabeza

Francfort (Alfil). — Polonia y Alemania Federal encabezan la clasificación del trofeo a la deportividad de los Campeonatos mundiales de fútbol que se juegan en Alemania.

Tras la disputa de 16 partidos del Mundial-74, la clasificación para la «Copa Fair Play» queda así:

1.	Polonia	10	Ptos.
	Alemania F.	10	»
3.	Australia	9	»
	Bulgaria	9	»
	Italia	9	»
	Holanda	9	»
	Escocia	9	»
8.	Brasil	8	»
	Haití	8	»
10.	Argentina	7	»
11.	Alemania O.	6	»
	Suecia	6	»
13.	Yugoslavia	5	»
14.	Chile	1	»
15.	Uruguay	0	»
16.	Zaire	—9	»

Dr. J. A. Ledo Pozueta

Trastornos circulatorios periféricos — Cirugía vascular

S. Ildefonso, 8, 2.º Tf. 237974

VALLADOLID

"Yo siempre había secado mis cosechas al sol..."

y después las guardaba en un granero, hasta que me enteré de que podía secarlas automáticamente y con mucha rapidez en una secadora y de que también podía almacenarlas en silos".

El Sr. Luis sabía desde mucho tiempo atrás que los granos bien secos se conservan mejor que los húmedos. Pero nunca había pensado que podían existir unas instalaciones que, al propio tiempo que secan los granos, los conservan, durante todo el tiempo que sea necesario.

Sí, IMAD resuelve técnicamente los más difíciles problemas con que tropieza el agricultor para conservar su cosecha. Las Secadoras IMAD secan en una sola pasada toda clase de granos. Su construcción es metálica y puede ser instalada bajo edificio o al aire libre.

Los Silos metálicos IMAD conservan el grano en las mejores condiciones. Tienen forma cilíndrica y están construidos con chapa de acero galvanizada.

Sabiendo esto, tenemos la seguridad de que el Sr. Luis no volverá a secar al sol sus cosechas. Ni las guardará en graneros.

RESPONDE DE LA COSECHA

Camino Moncada, 83-85 Teléfono 652250 - Valencia

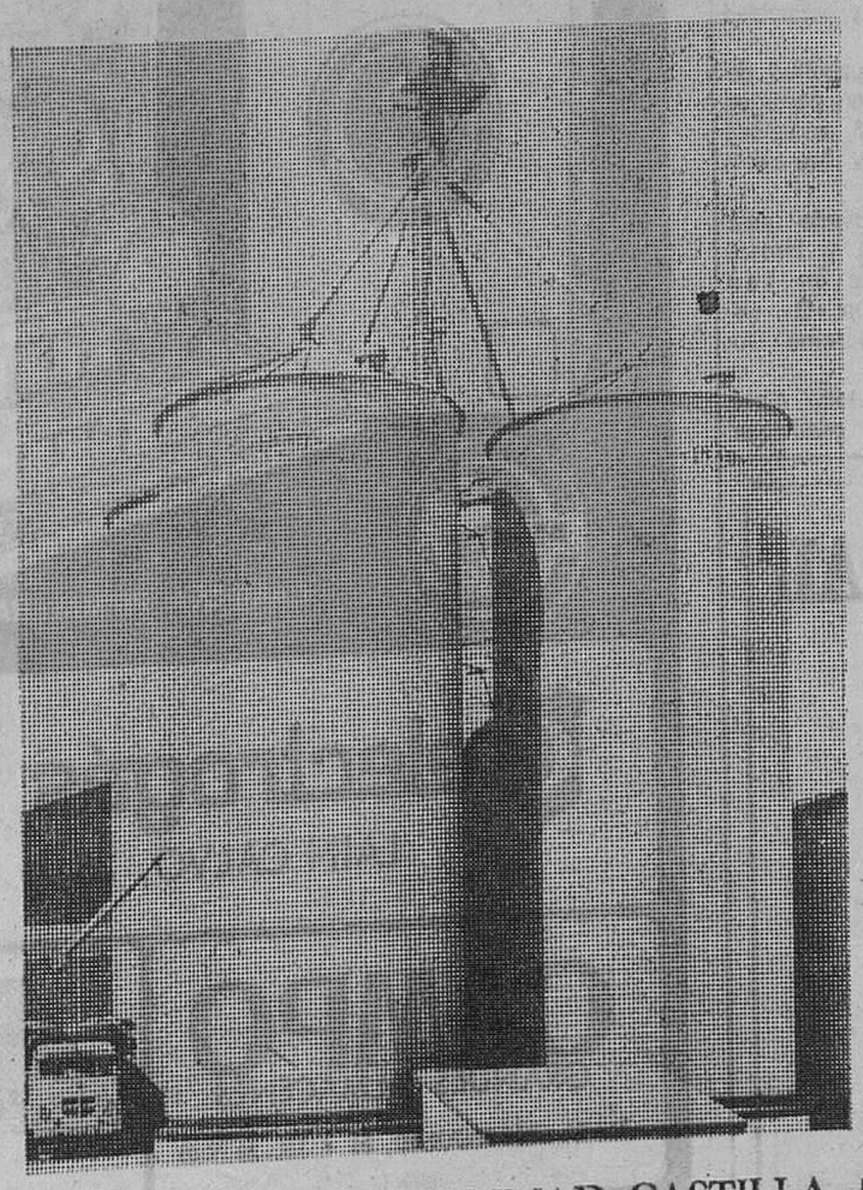

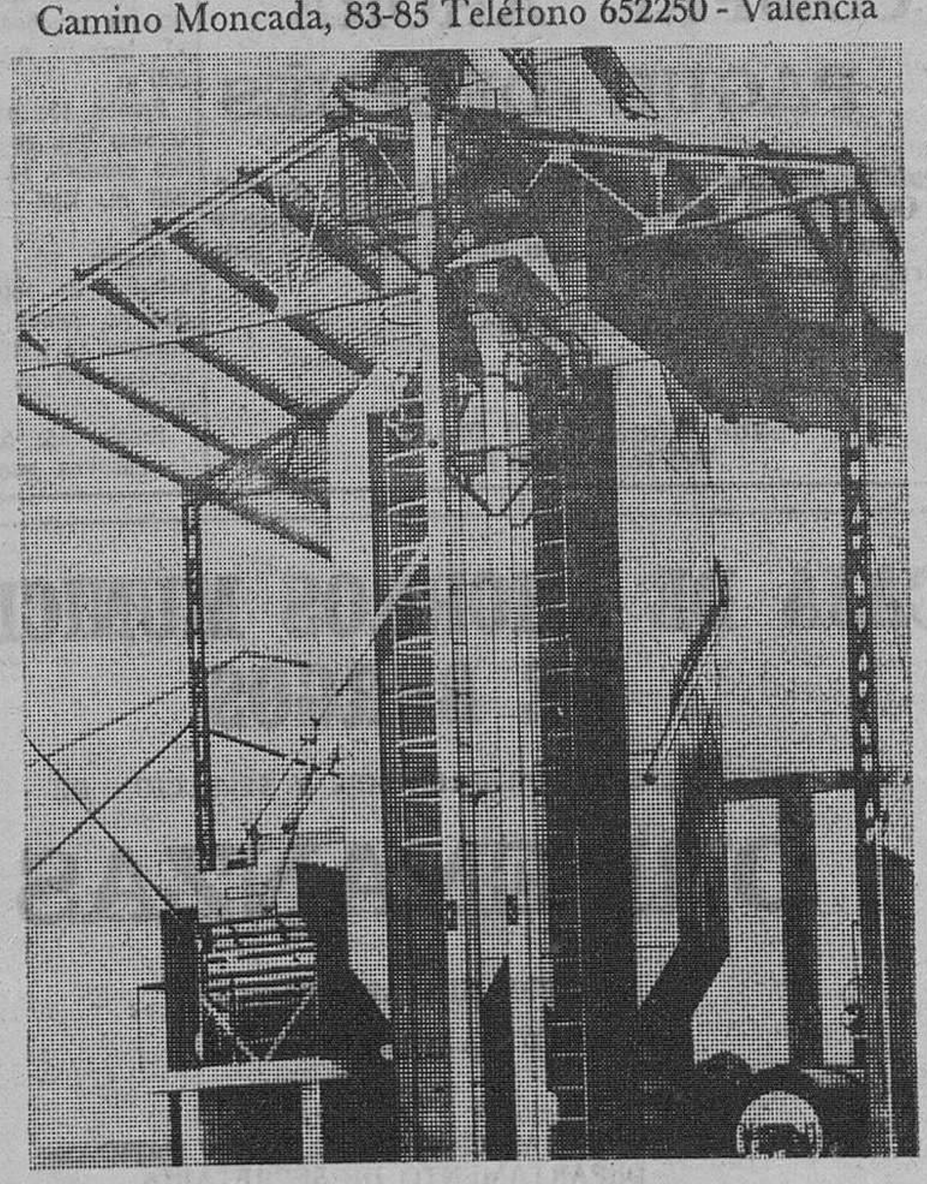

DELEGACION: IMAD-CASTILLA Divina Pastora 5, Telefono 22 59 84 Valladolid

M.E.C.D. 2017

DEPORTES

BOXEO

Molledo continúa preparándose con vistas a la pelea del viernes

"Me encuentro más fuerte que nunca y no tengo problemas de peso"

En plena naturaleza. En silencio y sin ruidos, el burgalés Pedro Molledo, continúa preparándose con vistas a la velada que mantendrá con el madrileño Mariano García, el próximo viernes a las doce de la noche.

Combate importante para ambos púgiles profesionales pero más vital para el burgalés, ya que tendrá una gran oportunidad de proclamarse campeón de España en los pesos «moscas». Ayer hablamos con Pedro y nos dijo: «Me encuentro muy bien en Miranda de Ebro. Hago la vida que se hace en estas fechas que preceden al combate. Por las mañanas los entrenamientos los hago en San Juan del Monte y por la tarde al gimnasio. Mi preparador Bernal me está entrenando fuerte y se lo agradezco. Como «sparring» tengo a un campeón de España, Sánchez «Kung-Fu» y a Rustán II y al bravo Cantabrana.

Me encuentro más fuerte que nunca y no tengo problemas, con el peso. Creo firmemente que voy a ganar y mi triunfo lo brindaré a la afición y a aquellas personas que me están ayudando en estos momentos que preceden a la pelea». Pedro Molledo, un púgil, burgalés que ha celebrado veintidós peleas como profesional de las cuales diecinueve venció a los puntos, en una ocasión venció por k.o. a Jurado, un combate nulo ante Madriles y solamente una derrota precisamente ante Mariano García el 16 de Marzo de 1973 en la capital de España. Fue una pelea donde el mejor boxeo lo hizo el burgalés pero el árbitro fue demasiado parcial.

Gran carrera pugilística de Molledo, ya que de veintidós peleas en una ocasión e injustamente fue derrotado. El viernes puede lograr su meta más inmediata: será el campeón demostrando ser el mejor en su peso.

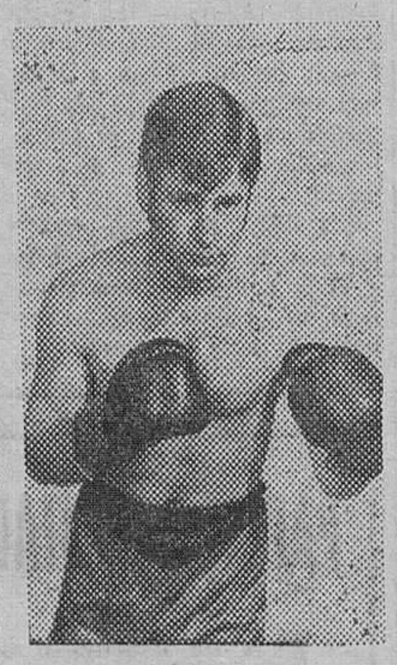

UDELA POR EL TITULO MUNDIAL DE LOS MOSCAS

El boxeador italiano Franco Udela, ha sido nombrado aspirante oficial al título mundial de los pesos moscas. Udela, ha sido rival del burgalés Molledo y en el combate disputado en Italia hace unos meses, el resultado fue de combate nulo. La Prensa Italiana destacó la labor de Molledo que ante Udela, demostró ser un púgil técnico, inteligente y con un gran porvenir. Udela también fue elogiado y ahora disputará el título mundial.

HA SIDO DESIGNADO EL ARBITRO

La Junta Directiva de la Federación Española de Boxeo, en reunión celebrada ayer acordó nombrar árbitro para la pelea valedera para el título nacional de los pesos «moscas», al colegiado asturiano Torba.

EL TITULO DE LOS LIGEROS

El boxeador mirandés Rodolfo Sánchez se enfrentará a Jerónimo Lucas, para celebrar una eliminatoria, de dónde saldrá el aspirante oficial

Rodolfo Sánchez, es el actual «sparring» de Pedro Molledo.

COMPRE AHORA Y PAGUE DESPUES

¿Quiére comprar su vivienda o adquirir una nueva? COMPRE Y PAGUE con tranquilidad durante 20 años mediante amortización de un préstamo con interés legal.

CONSULTENOS

C.A.S.A.

Calle Vitoria, 7, 1.º Dto. 3
Teléfono 20 98 49

El próximo 5 de Julio comenzará el concurso hípico nacional de saltos

Se celebrará en el hipódromo de la Ciudad Deportiva y constará de quince pruebas

Del 5 al 9 de Julio, en el magnífico hipódromo de la Ciudad Deportiva Militar, se celebrará el concurso hípico nacional de saltos, que constará de 15 pruebas. Numerosos trofeos a los participantes que al parecer, acudirán desde toda la geografía hispánica. Este es el programa correspondiente a cada día de concurso: prueba número 1: reservada para caballos de tercera categoría que no tomen parte en las pruebas 2 y 3.

La prueba es de tipo «A», el baremo A.c.c. y la velocidad de 350 m.

Prueba 2: para caballos de segunda y tercera que no tomen parte en las pruebas 1 y . Tipo «C», baremo A.c.c. y velocidad 350 m.

Prueba 3: Toda clase de caballos que no tomen parte en las pruebas 1 y 2. Tipo «E», velocidad 350 m. y baremo A.c.c.

Prueba 4: para caballos de tercera categoría que no tomen parte en las pruebas 5 y 6. Tipo «A», baremo A.c.c. y velocidad 350 m.

Prueba 5: Para caballos de segunda y tercera que no tomen parte en las pruebas 4 y 6. Tipo «C», baremo A.c.c. y 350 m.

Prueba 6: para caballos que no hayan tomado parte en las pruebas 4 y 6. Tipo «C», velocidad 350 m. y baremos A.c.c.

Prueba 7 para caballos de tercera categoría que no tomen parte en las pruebas 8 y 9. Tipo «B», velocidad 350 m. y baremo A.c.c.

Pruebas 8: para caballos de segunda y tercera categoría, que no tomen parte en las pruebas 7 y 9. Tipo «D», velocidad 350 m. y baremos A.c.c.

Prueba 9: para toda clase de caballos que no tomen parte en las pruebas 7 y 8. Tipo «T», velocidad 400 m. y baremo «C», (caza).

Prueba 10: para caballos de tercera categoría que no tomen parte en las pruebas 11 y 12. Tipo «B», 350 m. y baremo A.c.c.

Prueba 11: para caballos de segunda y tercera categoría que no tomen parte en las pruebas 10 y 12.

Prueba 12: para toda clase de caballos que no prticipen en las pruebas 10 y 11 Tipo «T, baremo A.c.c. y velocidad 350 m.

Prueba 13: para caballos de tercera que no tomen parte en las pruebas 14 y 15, velocidad 350 m. Tipo «B» y baremo A.c.c.

Prueba 14: reservada para caballos de segunda y tercera que no tomen parte en las pruebas 13 y 15. Tipo «G», velocidad 350 m. y baremo «A» mixto.

Prueba 15: para toda clase de caballos que no participen en las pruebas 13 y 14. Tipo «G», velocidad 350 m. y baremo «A» mixto.

HISTORIAL DEL GRAN PREMIO DEL AYUNTAMIENTO

Diez años ha cumplido el Gran Premio Excelentísimo Ayuntamiento y estos fueron los caballos y jinetes vencedores: «Naugthy girl», Ordovás González (1962); en 1.963 venció el mismo caballo, montado por el mismo jinete; «Begonia», Maestre Osorio, 1964; «Shadrak», Orostegui Méndez Vigo (1965); «Camastera», Alvarez Bohorquez (1967); «Paruelo», Alonso Martín (1971); «Educador», Valenzuela (1972), y «Chipirón», Lezcano (1973).

En 1969 no hubo Gran Premio por una epidemia y en el año 1970, no se celebró el concurso.

REAL MOTO CLUB BURGALES

XII Prueba internacional de moto cross - III Premio ciudad de Burgos

En el programa oficial de nuestra Fiestas mayores, ha sido incluída, con todo merecimiento y justicia, una de las más destacadas pruebas internacionales que se celebran en nuestro país.

Nos estamos refiriendo a la XII Prueba internacional de motocross II Gran Premio ciudad de Burgos que, organizada por el Real Moto Club Burgalés, se celebrará en nuestra ciudad, el día 30 de Junio, a las 11,30 de la mañana, en el circuito de «San Isidro».

Un espectáculo deportivo de gran talla el que nos va a ofrecer la veterana Sociedad motorista burgalesa, que, en lo referente al deporte del pequeño motor, es una de las más prestigiosas sociedades de España.

Innumerables han sido los obstáculos que han tenido que vencer estos organizadores de tan importante competición para poderla ofrecer a Burgos y a todos los aficionados de tan viril deporte.

El encarecimiento de los costos de vida, que ejercen de una manera especial su influencia decisiva en los carburantes líquidos, ha hecho más difícil la misión de estos hombres que han tenido que trabajar sin descanso en la ardua tarea de contratación de corredores. Comisionados deportivos del Club, han viajado por toda España y el extranjero para lograr una participación digna en esta extraordinaria prueba que lleva el nombre de Burgos.

Confiamos en estos esforzados deportistas y en su gran capacidad de trabajo del que, sin duda, saldremos beneficiados todos los aficionados al deporte del motorismo.

Esperamos sucesivas noticias de esta gran prueba para informar con todo detalle a nuestros asiduos lectores.

I. G.

NOCHE DE SAN JUAN

Celebre esta noche con las tradicionales

COCAS de Confitería LOSTE

CAJA DE AHORROS MUNICIPAL DE BURGOS

CURSILLO DE PREPARACION Y SELECCION DE

ORDENANZAS

SERVICIO MILITAR CUMPLIDO

EDAD MAXIMA: 35 AÑOS

INFORMES:

OFICINAS CENTRALES DE LA ENTIDAD
DEPARTAMENTO DE SECRETARIA

M.E.C.D. 2017

Pasando el rato

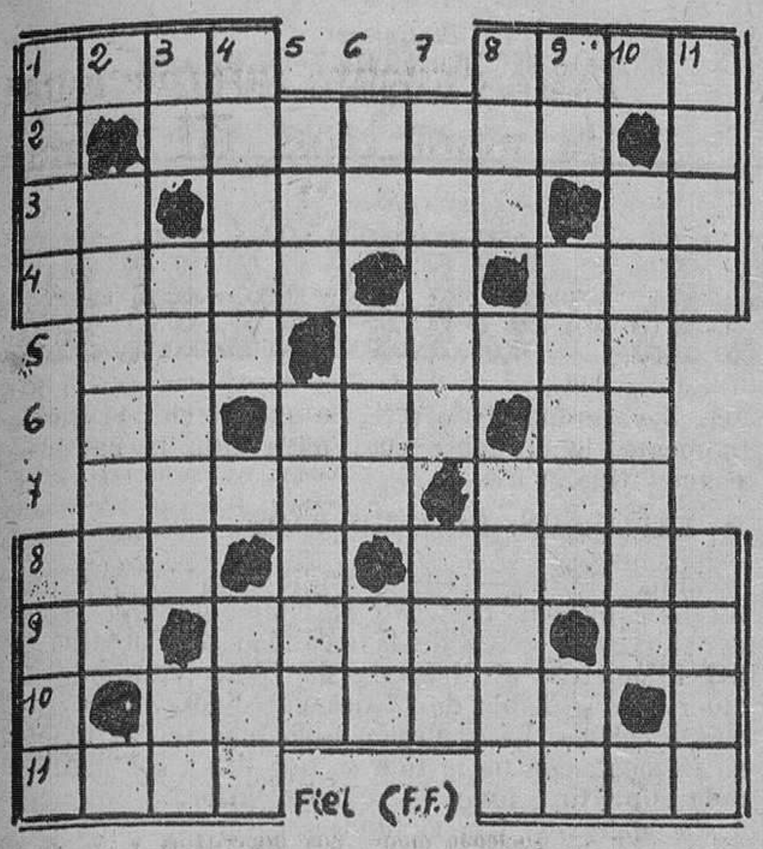

HORIZONTALES. — 1: Cavidad situada entre las costillas falsas y las caderas. Poeta. — 2: Mimos, caricias. — 3: Interjección que denota sorpresa. Reglas graduadas de los topógrafos. Posee. — 4: Antecedentes Posesivo. — 5: Bebida alcohólica. Embarcación ligera. — 6: Contracción. Alimento. Artículo. — 7: Dar voces lastimeras. Dios del trueno escandinavo. — 8: Fluido aeroforme. Ciudad alicantina. — 9: Prefijo negativo. Se reponen de una enfermedad. Escuché. — 10: Tocaran con los labios en prenda de cariño. — 11: Día anterior a hoy. Pasa de adentro afuera.

VERTICALES. — 1: Ciudad de Tenerife. Vestido lujoso. — 2: Gandul. — 3: Interjección que denota dolor. Gritería popular (pl.). Voz de la res lanar — 4: Nombre de varón. Estar. — 5: Flor heráldica. Lanzas largas antiguas. — 6: Terminación verbal. Tienda de bebidas. Símbolo químico del sodio. — 7: Abrigo. Ragalar. — 8: Pronominal. Cobertizos para el ganado. — 9: Campeón. Planta cucurbitácea de fruto dulce y aguanoso. Repetido. canción de cuna. — 10: Nombre de varón. — 11: Lugares donde se trilla la mies. Garbo.

Solución al anterior:

HORIZONTALES. — 1: Eral. Dolo. — 2: Fósiles. — 3: Ag. Rival. Fa. — 4: Dolor. Tal. — 5: ¡Zas!. Belem. — 6: As. Ras. Ni. — 7: Rogar. Rol. — 8: Tas. Soria. — 9: Un. Coses. Au. — 10: Fanales. — 11: Eter. Oído.

VERTICALES. — 1: Edad. Tute. — 2: Gozarán. — 3: Af. Lasos. Fe. — 4: Loros. Car. — 5: Sir. Razón. — 6: IV. Bar. Sa. — 7: Laves. Sel. — 8: Del. Roseo. — 9: Os. Tenor. Si — 10: Familia. — 11: Ojal. Auno.

DIBUJOS CON SIETE ERRORES

Solución al anterior:

1: Pelo. — 2: Zócalo. — 3, Manga. — 4: Cejas. — 5: Monedero. — 6: Manja. — 7: Cejas.

LOS TOMILLARES

PISCINAS — PARQUE INFANTIL — TENIS

SAUNA — AUTO-SERVICIO

HORARIO: DE 10,30 A 7,30

Y VA DE CUENTO...

CASA SIN PERRO

Doña Sinfo ha decidido mudarse de casa. No quiere por nada del mundo comprar un piso. Considera que ya pasa de castaño oscuro la serie de gabelas que están amontonando sobre las viviendas que se adquieren en propiedad. Y ya está frente a frente del administrador de un inmueble que, según parece, ofrece unos pisitos muy monos, a renta, claro.

—Espero —dice la dama— que no habrá perros que ladren en los pisos de los vecinos contiguos al que usted me propone.

—No, señora —le contesta el administrador—. Esté usted tranquila.

—Entonces me conviene. Porque fíjese, en la casa donde vivo tienen perros que ladran continuamente y con los dos míos, que son un encanto, forman un liberio infernal.

ENTRE VECINAS

La vecina del segundo piso izquierda, de la casa número 21, habla, en el portal de la finca, una de ésas que tienen más altura que la Telefónica de Madrid, con la inquilina del tercero centro.

—Estoy intranquila —dice la primera—, mi hija acaba de tener su primer hijo y no pesa más de 800 gramos.

—Eso no es grave, mujer —explica la otra—. No tiene má que fijarse en mí. Cuando nací sólo pesaba 900 gramos.

—¡Ah! ¡Oh! —exclama la primera—. ¿Y ha vivido usted?

¿IGUALES A QUIEN?

Se trata de un convecino muy demagogo que no desdeña en algunas ocasiones discutir con personas que considera inferiores a él. Precisamente ese día ha prendido el diálogo con el portero de la casa donde habita. Y le dice:

—Quiéralo usted o no, querido amigo, sepa de una vez que todos los hombres nacemos iguales.

El portero menea la cabeza y pregunta:

—Bien, usted sin duda tiene razón, pero yo quisiera que me dijese, ¿iguales a quién?

DEFINICION DEL AGUA

He aquí una definición del agua dada por Leo Campión.

—El agua —ha dicho— es un líquido malo para beber, compuesto de oxígeno hidrógeno y microbios. Cuando se enfría, el agua se transforma en hielo, en sorbetes y en espejos. Es de notar que en el Polo Norte el agua no se hiela con rapidez porque, entre otras cosas, está más acostumbrada al frío.

LA MUSICA Y EL BOXEO

Como todo el mundo sabe, Georgés Carpentier, famoso campeón de boxeo francés formó en la tropa de los artistas de music-hall, cuyas actuaciones hicieron correr ríos de tinta.

—Pero, al menos, ¿ya conoce algo de música? —preguntó alguien.

—¡Oh! —replicó otro—, seguramente conoce la fuga y el contrapunto.

Dr. Antonio M.ª Mateo

Cirujano Vascular del Hospital Universitario Especialista por la Univ. de Milán.
Varices Hipertensión Arteriosclerosis
Consulta previa petición hora
Calle Gamazo 1 Telf. 222250

VALLADOLID

De todas las ovejas

Solución al jeroglífico anterior:

extraviadas
A mi regreso la veré

REPRESENTANTE

PARA BURGOS Y PROVINCIA

necesitamos para venta de insecticidas domésticos, aerosoles e higienizadores de ambiente.

OFRECEMOS:

- **Buenas comisiones y gran futuro en Empresa en continua expansión**

PREFERIMOS:

- **Persona trabajadora de intachable comportamiento, con experiencia en esta especialidad y buenas refencias.**

Dirigirse con pretensiones y ««curriculum vitae» a:
H. van Kortis, S. A.
Plaza F. Moyúa. 4-4.º — Bilbao-9.
indicando en el sobre la referencia R. B.

La CHISPA de Olmo

HOROSCOPO DEL PROFESOR SESMA

Semana del 24 al 30 de Junio

ARIES del 21 de Marzo al 20 de Abril. — Importancia de actuar en correspondencia con las circunstancias, es decir, en forma oportuna. Evite despertar cualquier clase de antagonismo. Sorpresa sentimental. Dudas sobre un proyecto. SEA AGIL Y FLEXIBLE.

TAURO del 21 de Abril al 21 de Mayo. — Evite de un lado el espíritu de contradicción y de otro de imitación. No se deje dominar por la vehemencia o la impaciencia y procure saber esperar. Importancia de una negativa. Disgusto amoroso. Gasto. CUIDE LOS DETALLES.

GEMINIS del 22 de Mayo al 21 de Junio. — Cuide exclusivamente el comienzo o la raíz y deje todo el resto a la espontaneidad de las circunstancias. Vea a cierta persona, por ser de gran interés para usted. Dificultades por errónea interpretación. Avería. Dudas. ACTUE CON AMPLITUD.

CANCER del 22 de Junio al 23 de Julio. — Ilusiones que tienden a desvanecerse fácilmente. Pise terreno firme. Cuide en general los últimos pasos y no se confíe anticipadamente. Satisfacciones recreativas y deportivas. Sorpresa. Insistencia inútil. EVITE LA AUTOSUFICIENCIA.

LEO del 23 de Julio al 23 de Agosto. — Efectos en general inesperados y conveniencia de actuar con la máxima agilidad y sentido de la oportunidad. Sepa sobre todo rectificar a tiempo. Discusiones por pequeñeces. Contrastes de humor y de suerte. Decisión acertada. NO DESCUIDE DETALLES.

VIRGO del 23 de Agosto al 23 de Septiembre. — Cualquier camino que siga será mejor que la indecisión prolongada. No es importante uno con relación al otro. Despreocúpese de pequeñeces y no sueñe con la perfección. Error o dificultad imprevista. Disgusto sentimental. Dudas. SEPA FRENAR.

LIBRA del 24 de Septiembre al 23 de Octubre. — Sea receptivo y amplio. No se desanime por los primeros obstáculos. Haga las necesarias pausas o cambios de actividad para evitar el cansancio. Olvido que contraria. Encuentro oportuno. GUIESE POR LA INTUICION.

ESCORPIO del 24 de Octubre al 22 de Noviembre. — Riesgo de complicaciones y necesidad de actuar en todo con mucha moderación, que no debe excluir un criterio de amplitud y de indulgencia EVITE COMPLICACIONES INNECESARIAS.

SAGITARIO del 23 de Noviembre al 21 de Diciembre. — Inutilidad de una insistencia. Cuide en general las palabras y los detalles y evite por todos los medios causar mala impresión. Error pronto rectificado. Satisfacción íntima. Discusión violenta. ESQUIVE PROBLEMA.

CAPRICORNIO del 22 de Diciembre al 20 de Enero. — Propicio para asociaciones, contratos, acuerdos y compra o venta, etc. Busque algo entre sus papeles y vea o telefonée a alguien de su interés. Testarudez e incomprensión por parte de alguien. Imprevisto. Dudas. EVITE LA OCIOSIDAD.

ACUARIO del 21 de Enero al 20 de Febrero. — Trate ante todo de estar en contacto con cosas y personas o ambientes que no sean los habituales y ya demasiado conocidas por usted. Motivos de ilusión sentimental. Contrariedad pronto superada. EVITE LA EXAGERADA ESPONTANEIDAD.

PISCIS del 21 de Febrero al 20 de Marzo. — Cultive en general lo que mejor responda a su vocación y sus gustos en el tiempo que pueda disponer para ello. No se deje seducir por las apariencias y las palabras. Sorpresa grata. Exito amoroso. SEA MODERADO.

(Es una colaboración FIEL, Servicios Especiales EE).

DON CELES — **Por OLMO**

M.E.C.D. 2017

Diario de Burgos
FUNDADO EN 1891

Papelería TAGRA
Vitoria, 13 - Telfs. 20 28 52 y 20 91 48-9
OBJETOS DE ESCRITORIO, OFICINA, REGALO, DIBUJO, PINTURA, ETC.
Visítenos:
NUEVAS SECCIONES DE SALA DE ARTE, MUEBLES Y MAQUINAS OFICINA

EXTRAÑA TRADICION CON LOS MONAGUILLOS

Richard Bambroon, de 14 años, monaguillo y estudiante en la localidad inglesa de Leighton Buzzard, es sujetado por el párroco de la iglesia de Todos los Santos, en posición invertida, en una extraña ceremonia que, sin embargo, sólo sorprende a los forasteros. En efecto, desde hace 300 años viene celebrándoce, tras la muerte de un caprichoso señor del lugar, Matthew Wilkes, en 1.634, quien estableció en su testamento que todos los años los fideicomisarios y monaguillos de la citada iglesia marcaran los límites de sus propiedades de caridad caminando por ellos y marcando determinados puntos con unos golpes de cabeza, es decir, como aquí lo hace el monaguillo Richard. — (Foto FIEL).

LA SEGURIDAD SOCIAL

Las mejores prestaciones de una seguridad Social entrañan inevitablemente nuevas fórmulas de aportación solidaria El Ministerio de Trabajo ofrece asesoramiento sobre el cumplimiento de tales obligaciones a través de sus dependencas provinciales

NOTICIAS AL CIERRE

● LIBERACION DE UN JOVEN SECUESTRADO

Taxco (Guerrero, Méjico) (Efe). — El estudiante Jorge Muñoz Pineda, secuestrado aquí el pasado día 10 de Junio regresó hoy a su hogar, sin que hasta el momento se conozca el monto del rescate pagado por sus familiares. Muñoz Pineda, de 19 años, estudia en la ciudad de Toluca, vecina a la capital del país, y es hijo de un acaudalado platero de esta ciudad del Sur de Méjico. Sus captores pidieron como rescate tres millones de pesos (13.900.000 pesetas) y la familia ofreció la mitad en el primer momento, ignorándose cuál haya sido la cantidad pagada finalmente.

● EXPLOSION: DIEZ MUERTOS

Lima (Efe). — Un incendio seguido por una fuerte explosión, destruyó parcialmente una fábrica de cerveza cerca de la localidad de Pucallpa, a 842 kilómetros al Noroeste de Lima, causando 10 muertos y se habla de 17 desaparecidos y hay además 5 heridos. La explosión tuvo lugar en la planta de fermentación de la fábrica que iba a ser inaugurada el próximo lunes 24, según se informa hoy aquí destacadamente. Las víctimas son operarios de empresas contratistas que trabajaban para la cervecera. Aún no se han evaluado los daños materiales y se desconocen también las causas de la explosión hasta el momento.

● KISSINGER Y EL «WATERGATE»

Washington (Efe). — El secretario de Estado norteamericano, Henry Kissinger, ha prometido la entrega de «todos los documentos que tiene» al Comité de Relaciones Exteriores del Senado, con el fin de aclarar su supuesta participación en la colocación de micrófonos secretos efectuada por personal de su Departamento.

● APLAZAMIENTO DE UNA LEY

Karlsruhe (Alemania Federal) (Efe) — La Ley que autoriza el aborto durante los tres primeros meses del embarazo no podrá entrar hoy en vigor, en Alemania Federal, a pesar de haber sido aprobada por la Cámara de Diputados y firmada por el presidente de la República. El Tribunal de Garantías constitucionales dictó una disposición provisional, accediendo a una demanda del Gobierno de Baden-Wuttemberg prohibiendo la entrada en vigor de la Ley hasta que dicho Tribunal resuelva si la Ley es o no contraria al precepto constitucional que protege el derecho a la vida. No obstante, hasta que se produzca la decisión definitiva del Tribunal no serán perseguidos por la justicia los abortos cometidos en los tres primeros meses de la gestación.

● DISTURBIOS EN ADDIS ABEBA

Addis Abeba (Efe - Reuter). — Varias personas han muerto y muchas resultaron heridas en choques paracaidistas y aviadores en Debere-Zeit al Sur de Addis Abeba, según noticias no confirmadas. Informes llegados a la capital de Etiopía señalan que al parecer se registraron cinco muertos. Dieciséis personas han tenido que ser hospitalizadas con heridas de bala. La base de Debere Zeit está situada a unos 40 kilómetros de la capital en la que está concentrado el Ejército imperial del aire. La base ha estado prácticamente sitiada por los paracaidistas desde el mes de Marzo a raíz de un supuesto plan para derrocar al actual Gobierno abisinio

● DISTURBIOS RELIGIOSOS EN EL PAKISTAN: 27 MUERTOS

Rawalpindi (India) (Efe-Reuter). — Un total de 42 personas murieron durante recientes disturbios religiosos en el Punjab, según ha declarado hoy un portavoz gubernamental del Pakistán. El portavoz, que defendía la actuación del Gobierno en el tratamiento de los motines que, durante diez días, enfrentaron a los musulmanes ortodoxos y los miembros de la pequeña secta ahmedi, puso de relieve que 27 miembros de la secta habían resultado muertos durante las luchas. El portavoz protestaba contra lo que calificó de tendenciosa información de los motines por parte de alguna Prensa extranjera que había, según dijo, exagerado y distorsionado los hechos. El portavoz dijo que se había formado una comisión que investigará las causas de los motines y agregó que se habían establecido restricciones temporales hasta hace dos semanas para evitar que los pasiones se desbocaran.

ULTIMA HORA DEPORTIVA

Urtain abandonó ante Campbell, al comienzo del sexto asalto

Venció Velázquez por abandono del portugués Almeida

Valencia (Logos). — Urtain ha abandonado al comienzo del sexto asalto, después de que en el quinto recibiera un fuerte "crochet" de derecha que llegó claramente a su rostro, en el combate de fondo de la velada de boxeo que ha tenido por marco la plaza de toros, con escasa asistencia de público.

En los dos primeros asaltos Urtain salió en tromba y trató de llevar a Campbell a las cuerdas con el fin de resolver la pelea por la vía rápida. Un "chochet" de Urtain hizo tambalear al inglés en el primer asalto y en el segundo un izquierdazo del "morrosco" llegó claramente al mentón de Campbell llpe acusó el impacto. A partir del tercer asalto cambió rotundamente la fisonomía del combate y desde entonces el púgil inglés, manteniendo la distancia, puso en dificultades a Urtain, aumentando progresivamente su dominio hasta llegar al quinto asalto, en el que Urtain a consecuencia del fuerte golpe recibido escuchó la cuenta del árbitro, que no llegó al límite, porque en esos momentos sonó el gong.

VELAZQUEZ VENCIO POR ABANDONO

Dentro de la categoría de los pesos welters se enfrentaron el español Miguel Velázquez y el portugués Carlos Almeida. Venció Velázqpez por abandono en el cuarto asalto, quejándose Almeida de un dolor en el antebrazo.

En los combates preliminares, Antonio venció por puntos a García Romero, también de la categoría de los welters, y Julio Rubio y Donoso, en la de los plumas, hicieron combate nulo

LOS MIRLOS HICIERON SU NIDO EN LA VENTANA

Un buen día de Marzo, la familia Augustin, que reside en una bonita casa del barrio hamburgués de Bermbeck, vio súbitamente aumentado su número: una pareja de mirlos se instaló entre los tiestos de una ventana y comenzó a hacer allí su nido. Con gran alegría de la gente menuda de la casa, pronto los mirlos se convirtieron en protagonistas de la vida familiar. Ahora todos esperan impacientemente la llegada de los "bebés".

cosas veredes

PANDILLA DE MUJERES AUTO - MASCULINISTAS, BUSCADA POR LA POLICIA

Guatemala (Efe). — La Policía nacional de Guatemala ha destacado varios agentes para dar captura a una pandilla de mujeres que se ha dedicado en los últimos meses a asaltar incautos noctámbulos que caen atraídos por una «esbelta joven rubia» que les invita a «pasar un buen rato», según relatan los afectados.

La pandilla opera en las zonas 11 y 12 de la capitol, en la periferia de la ciudad. Son aproximadamente seis mujeres jóvenes que, aparte de propinar graves tundas a sus víctimas varoniles, se complacen en dejarles en ropa interior.

En cualquier caso, la transgresión del Código es sancionable. Y puede ser motivo de muerte, de lesión, de accidente tuyo o de los demás. No

M.E.C.D. 2017

moban

Sí, lo mejor en librerías y tresillos.

MAS DE 300 MODELOS, CLASICOS Y MODERNOS, EN UNA FABULOSA EXPOSICION. PRECIOS AHORRATIVOS DE OFERTA. Y 24 MESES PARA PAGAR SIN RECARGO.

Visite Moban en Avda. Generalisimo, 8 y Calzadas, 5

EXPOSICION DE ARTE

TAGRA

VITORIA, 13 - BURGOS
TELEFONO 20 28 52

IV EXPOSICION DE ARTE

PATROCINADA POR EL EXCMO. AYUNTAMIENTO DE BURGOS

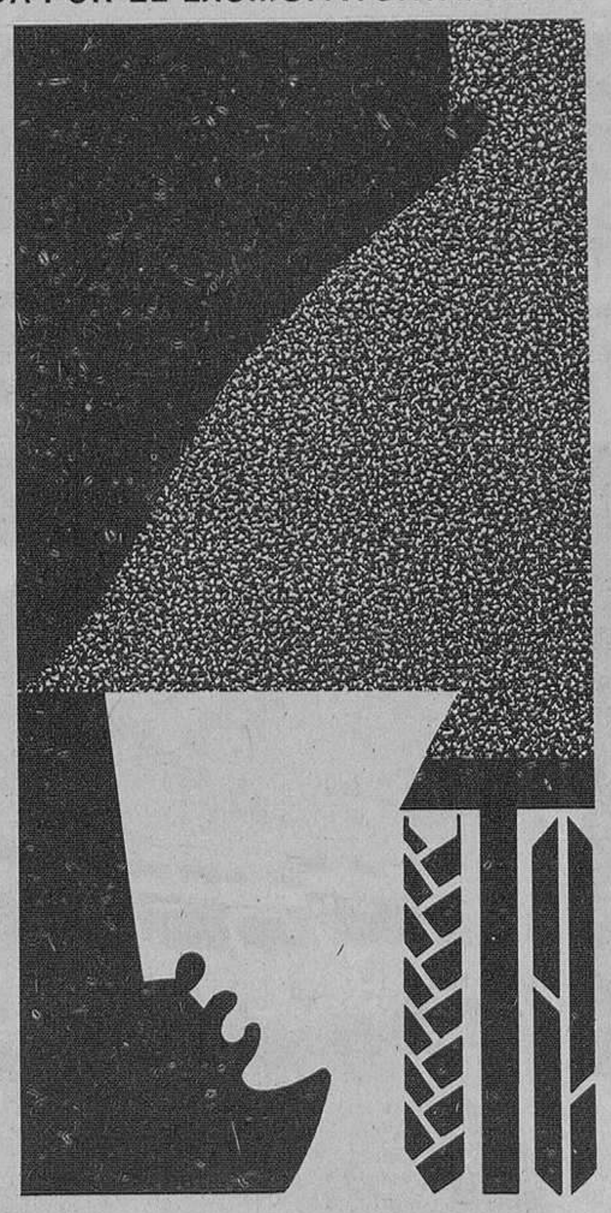

ansiba

AGRUPACION NACIONAL SINDICAL DE BELLAS ARTES
BURGOS

DEL 20 AL 30 DE JUNIO

HORAS DE VISITA: Laborables de 11 a 2 y de 6 a 9
Festivos de 11 a 2 ENTRADA LIBRE

M.E.C.D. 2017

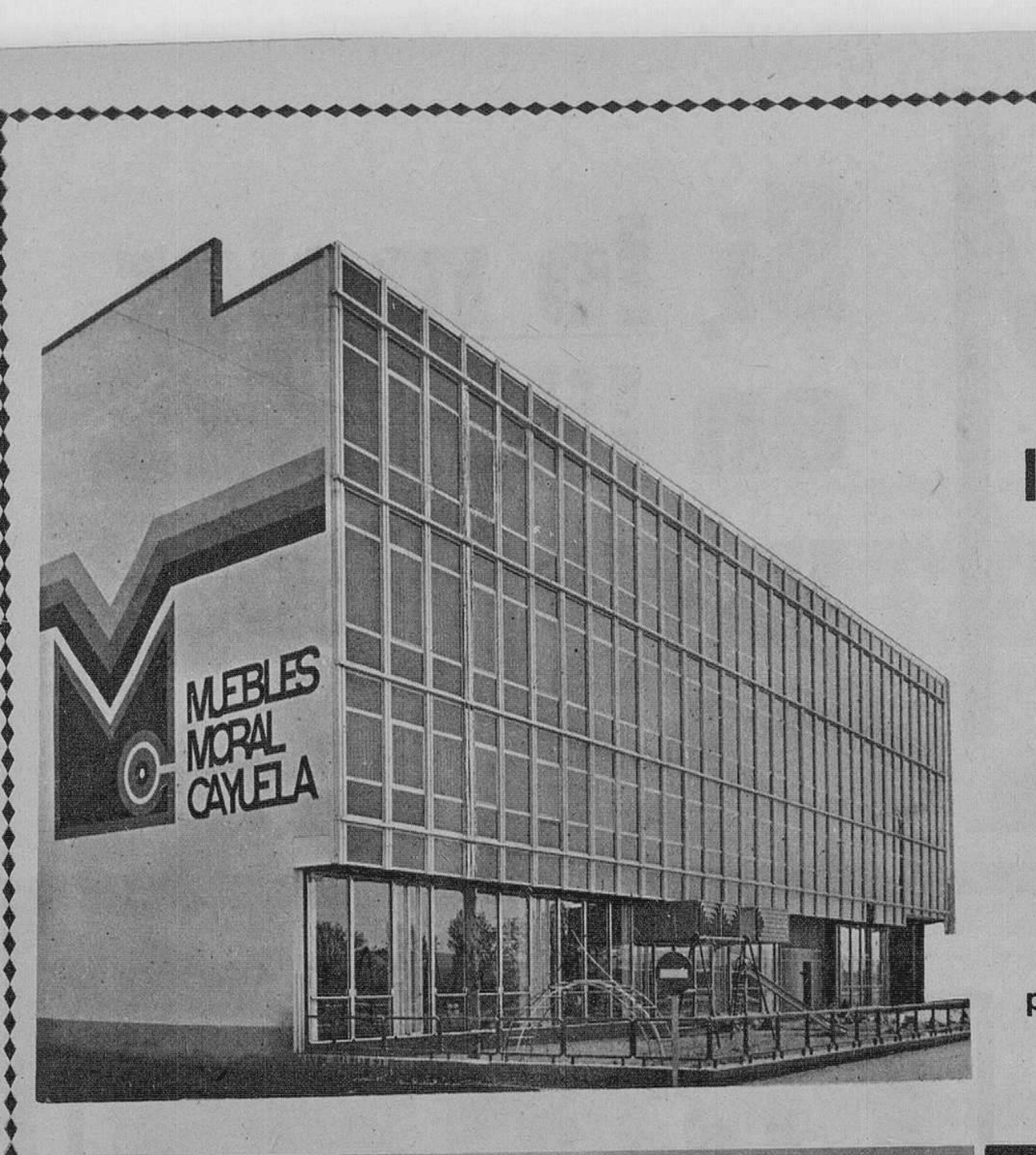

Toda clase de muebles desde la suntuosidad a la sencillez

¿Sólo nos conoce de oídas?

¡VISITENOS!

Disponemos de microbús y turismos para traslado de nuestros clientes

En nuestra exposición, por medio de módulos aislados se consiguen ambientes reales de cada estancia en un hogar

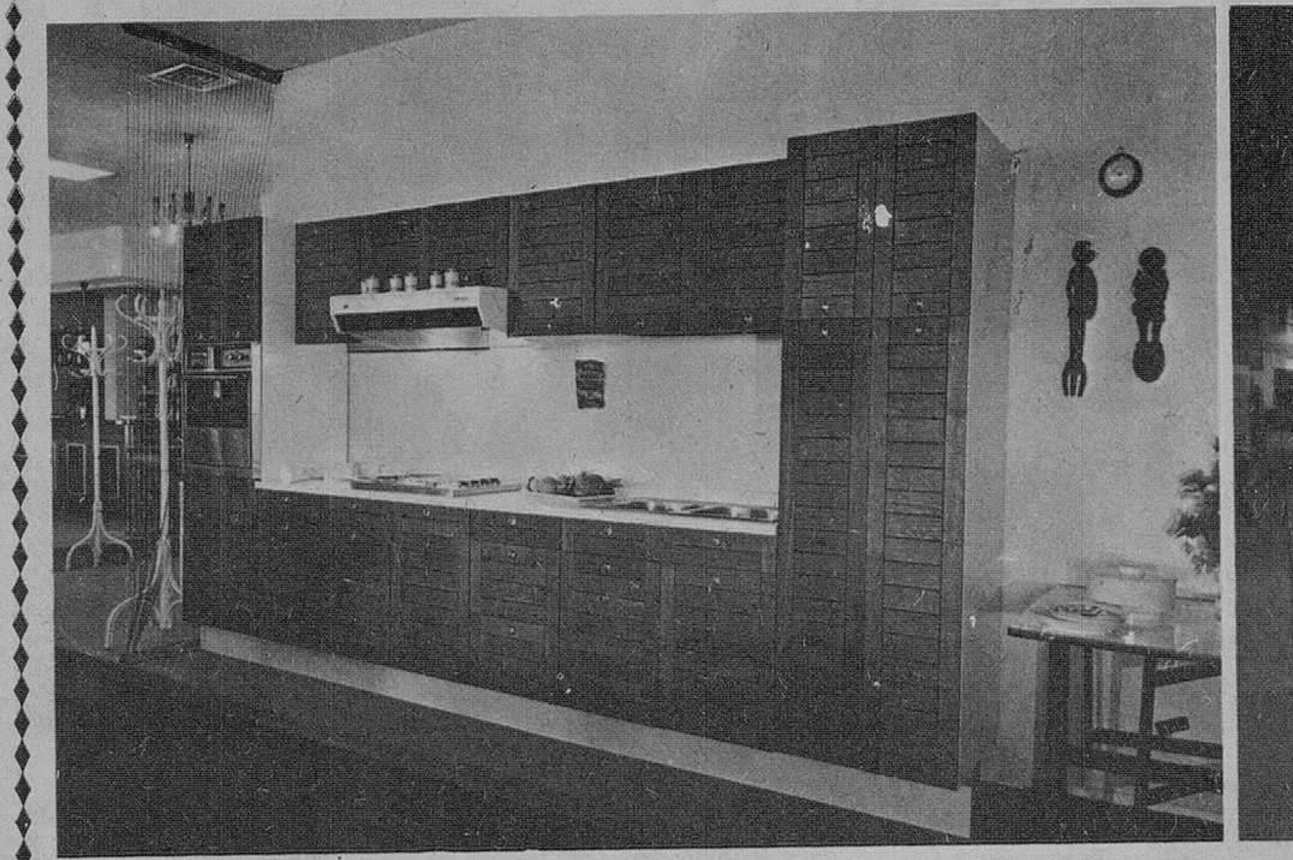

COCINA FORLADY

Uno de los varios modelos de la exposición

ESTACION DE CARGA

Nuestras expediciones preparadas para servir a toda España

la ciudad del mueble

M.E.C.D. 2017