Diario de Burgos

MARTES, 12 DE FEBRERO DE 1974
PRECIO DEL EJEMPLAR:
SEIS PESETAS
AÑO LXXXIV — N.º 25.583
DEP. LEGAL: BU-5-1958

FUNDADO EN 1891

EMPRESA EDITORA:
DIARIO DE BURGOS, S. A.
DIRECTOR:
ESTEBAN SAEZ ALVARADO

REDACCION, ADMINISTRACION Y TALLERES:
SAN PEDRO DE CARDEÑA, 34
DELEGACION ADMINISTRACION. VITORIA, 13
TELFS. { REDACCION: 201280
ADMINISTRACION: 207148-49
DELEGACION ADMON.: 202852

APARTADO DE CORREOS N.º 46

WASHINGTON: LA CONFERENCIA DE "LOS TRECE" SOBRE EL PROBLEMA ENERGETICO SE ABRIO YA EN DESACUERDO

Será convocada otra reunión -quizá para Abril- con los países productores

Washington (Efe). — El secretario norteamericano de Estado, Henry Kissinger, inauguró hoy la llamada Conferencia Energética de Washington entre trece países de mayor consumo energético del Mundo en un ambiente de marcada división sobre los objetivos de la misma y los pasos futuros a adoptar para resolver la crisis energética mundial.

La Comunidad Económica Europea, admitiendo la diferencia del problema energético entre países "ostensiblemente dependientes" de los productores y los que apenas dependen de ellos, dio el tono de división a la Conferencia, al reaccionar con escaso optimismo a las propuestas realizadas por el secretario de Estado norteamericano.

Kissinger, en el discurso de apertura, preconocía que la Conferencia podría ser el vehículo ideal para lograr "una época de colaboración mundial" similar a la registrada tras la segunda guerra mundial y propuso un plan de siete puntos en los que podría cifrarse esta cooperación internacional.

Pero los europeos, que en las reuniones preparatorias de la Conferencia, ayer, domingo, insistieron en la necesidad de no firmar conclusiones en la Conferencia, recalcaron que ningún programa energético internacional "tendría validez sin la opinión de los países productores y de los que consumen menos energía".

Kissinger, que sugirió también por su parte la celebración de otras dos conferencias con los países productores y con los de inferior consumo energético, cifró en estos siete puntos "la colaboración internacional" en materia energética que podría resultar de la reunión:

1) Conservación de energía; 2) Busca de fuentes de energía diversas; 3) Investigación y desarrollo energético; 4) Reparto de la energía disponible; 5) Cooperación financiera internacional; 6) Estudio de las necesidades de los países menos desarrollados y 7) Relaciones consumidor-productor de petróleo.

El secretario norteamericano de Estado dijo que la crisis energética tenía tres aspectos diferentes: el embargo árabe, la escasez de crudo y el incremento de los precios.

"Estos problemas —dijo Kissinger— deben ser resueltos en un marco de solaridad y cooperación. Cualquier intento unilateral de solución es, además de egoísta e irresponsable, suicida".

Cerca de un centenar de delegados de los Estados Unidos, Canadá, Japón, Noruega y los nueve países del Mercado Común participan en la Conferencia, que terminará el martes.

Las delegaciones de los 13 países están encabezadas por los ministros de Asuntos Exteriores respectivos y algunos de Finanzas y Energía.

El presidente Nixon y Kissinger consideran que la crisis del petróleo es la prueba más importante desde la segunda guerra mundial de la alianza con Europa y Japón para impedir el caos económico y financiero mediante la cooperación.

LA CEE HABLA POR LOS AUSENTES

Washington (Efe). — La C. E. E. tomó hoy la palabra de los ausentes en la Conferencia de Washington sobre energía, y propuso la celebración de otra «cumbre» el primero de Abril entre productores y consumidores de petróleo.

Walter Scheel, ministro de Asuntos Exteriores de Ale-

(Pasa a la página 10)

ESPAÑA SE UNIRA ESTE MISMO AÑO A LA E. F. T. A.

Tan pronto como esté concluído el nuevo acuerdo con el Mercado Común

(Información en décima página).

¡HA ESTADO DORMIDA 20 AÑOS!

En la región rusa de Dniepropetrovsk, República de Ucrania, no se habla estos días de otra cosa. Nadezhda Lebedín, del pueblo de Moguiliov, que tiene ahora 54 años, ha despertado tras 20 años de permanecer dormida. Por fin abrió los ojos, se ha movido y ha comenzado a hablar. Su enfermedad, a la que precedió una gripe, se desarrolló paulatinamente: primero dolores de cabeza, inquietud y abatimiento, después somnolencia y por fin postración total en la cama. Tenía entonces 35 años, y una hija de cinco. En este tiempo ha sido alimentada con purés y líquidos. Recientemente falleció su madre y cuando la acercaron a su cadáver para que se despidiera de ella dio un grito, abrió los ojos y comenzó a hablar. Los médicos dicen que el caso es una encefalitis afectando a las estructuras profundas del sistema nervioso central. La conmoción producida por la muerte de su madre la hizo despertar del letargo. En la foto, Nadezhda Lebedín, despierta. — (Foto Fiel)

LA «FUJITSU» DEL JAPON MONTARA EN ESPAÑA UNA INDUSTRIA DE ORDENADORES ELECTRONICOS

Altos directivos de la empresa han estado en Madrid

Madrid (Logos).— «No conocemos todavía la cuantía económica que supondrá instalar en España una industria de ordenadores electrónicos», ha manifestado el vicepresidente ejecutivo de la compañía «Fujitsu Limited», señor Hiroshi Soemiya, a preguntas de un redactor de «Logos» sobre las conversaciones mantenidas recientemente entre representantes de esta compañía y distintas autoridades españolas, encaminadas a a instalación de una fábrica de este tipo en nuestro país.

Poco antes de emprender viaje de regreso a Japón, de donde llegaron expresamente para tratar este tema, el señor Simiya y otros ejecutivos de esta empresa han declarado que la razón fundamental de que sea España el lugar donde se instale esta fábrica de ordenadores, es la serie de facilidades que el Gobierno de nuestro país

(Pasa a página 10)

GRAN INTERES ANTE EL DISCURSO DE ARIAS NAVARRO HOY EN LAS CORTES ESPAÑOLAS

Utrera Molina con los presidentes de agrupaciones de antiguos miembros del Frente de Juventudes

Madrid (Cifra). — El presidente del Gobierno, don Carlos Arias Navarro, pronunciará mañana un discurso ante el Pleno de las Cortes españolas, primero que éstas celebrarán tras el asesinato del anterior presidente, almirante don Luis Carrero Blanco, ocurrido dos días después del último Pleno de la Cámara legislativa.

La intervención del presidente ha despertado un gran interés, tanto en España como en el exterior, por lo que han sido numerosos los corresponsales extranjeros que han solicitado invitaciones para presenciar el acto, que será retransmitido en directo por Radio Nacional de España y Televisión Española.

La sesión comenzará a las diez y media de la mañana, con un discurso de su presidente, don Alejandro Fodríguez de Valcárcel.

ANTIGUOS MIEMBROS DEL FRENTE DE JUVENTUDES

Madrid (Cifra). — En la sede de la Delegación nacional de Acción Política y Participación, celebró su reunión mensual ordinaria la Comisión permanente nacional de los antiguos miembros del Frente de Juventudes, con asistencia de presidentes de las distintas agrupaciones provinciales.

Al término de las sesiones de trabajo, acudió a la reunión el ministro secretario general del Movimiento, don José Utrera Molina.

Los reunidos regresaron a sus respectivas provincias muy satisfechos de los resultados de la reunión..

LAS ALCALDESAS DE ZAMARRAMALA

Zamarramala (Segovia). Siguiendo una encestral costumbre, el antiguo pueblo segoviano y hoy barrio de esta ciudad, ha elegido las dos alcaldesas que habrán de gobernar el pueblo durante los próximos tres días. Las elegidas son las hermanas María del Pilar y Victoria Gómez García. Al acto de nombramiento y los festejos que siguieron, así como a la proclamación de Santa Agueda asistieron el alcalde de Segovia y gobernador civil de la provincia, señores López Miguel y Pérez Hikeman respectivamente. En la foto, una vista de la procesión de Santa Agueda por las calles de Zamarramala. — Foto Cifra Gráfica.

VIOLENTISIMO TEMPORAL EN EL LITORAL CANTABRICO

Dos marineros múertos

Madrid (Cifra y Logos). — Un violentísimo temporal de viento y agua se desató sobre las poblaciones costeras del Cantábrico en la noche del domingo a la mañana del lunes, acompañado el vendaval de ráfagas que sobrepasaron los 150 kilómetros de velocidad a la hora en Galicia.

Hay que lamentar dos muertos en Vigo y daños materiales de consideración en embarcaciones, inmuebles, árboles, líneas eléctricas y telefónicas y otros servicios.

Las regiones afectadas han sido Galicia, Vizcaya, Santander, Asturias y Guipúzcoa, especialmente en el litoral.

(Pasa a la página 19)

Varios ministros asisten a los actos del X Aniversario del CESEDEN

Presentación del proyecto de trasvase del Ebro

López Rodó, invitado oficialmente en Méjico

La Caja Postal de Ahorros construirá nueva sede en Burgos

(INFORMACION EN PAGINAS INTERIORES)

M.E.C.D. 2017

POSTAL

DE DOMINGO A MARTES

FEBRERILLO, al que dicen loco, está en estos momentos de lunes para escribir, haciendo de las suyas: ha llovido, ha granizado, ha hecho un ventarrón de antología y se ha puesto a lucir el Sol. Con un poco de suerte, a lo mejor se queda en una de ellas y nos da la sorpresa de la cordura, que es lo último que se puede esperar de él. Si no loco, veleidoso sí que es.

El domingo se constituyeron los nuevos Consejos locales del Movimiento, en consonancia con la Ley. Aquí en Burgos, en Aranda de Duero y en Miranda de Ebro, presidió el jefe provincial y gobernador civil. El que habló en la capital en nombre de los consejeros entrantes, pidió dificultad en la tarea, como único medio de que los Consejos sean eficaces. Es saber pedir las cosas.

Se ha empleado el adjetivo generosa para calificar a la respuesta de Burgos en favor de la XV Campaña contra el Hambre. Lo celebramos. Cuando sepamos los resultados definitivos, ya volveremos a hablar del tema y estamos seguros de que no le quitaremos ni una letra al adjetivo en cuestión. Se ha hablado lo suyo sobre este tema que trae en jaque a cuantos todavía saben para qué sirve la conciencia. Hay que hablar más. Hay que hablar hasta que salten los tímpanos de todos los sordos de ocasión, de conveniencias y de egoísmo. Mientras en un rincón del Mundo, haya un solo ser humano que muera de hambre, haría falta saber si los demás podemos considerarnos con derecho a descansar tranquilamente, a disfrutar de un céntimo que exceda a la más estricta de las necesidades. Claro que también haría falta saber si quienes tienen en sus manos la solución de las cosas, están decididos a aplicarlas y si no son ellos los que forman en las primeras filas de esos sordos que hemos citado. De todas formas, la posición del hombre corriente es la de seguir gritando. Si los tales sordos no oyen las voces que claman por los hermanos muertos de hambre, es evidente que mucho menos iban a oír nuestro silencio. Así que seguiremos gritando a tiempo y destiempo. Tiene ello todas las hechuras de obligación perentoria.

Y hablando de otras cosas, de cosas gratas para ser exactos, es confortador saber que la Sociedad Filarmónica anuncia para este mes "acontecimientos musicales". Bueno, habría que empezar precisando si lo que ha hecho y programado esta Sociedad no ha sido alguna vez acontecimiento musical. Creemos que sí, que lo ha sido siempre, pero de todas formas gusta leer expresiones de este talante.

Una fiesta simpática: la de la Sociedad "Real y Antigua" de Gamonal. Por simpatía, hasta el nombre la tiene, que suena a cosa entrañable, a prosodia elegante, a buena voluntad de los barrios, metidos tantas veces a dar lecciones al resto de la ciudad. Enhorabuena y que sigan las buenas ideas. Asociarse para tomar conciencia de la que se toma en estas sociedades indica muchas cosas, pero antes que nada una extraordinaria salud social.

Luce el Sol ahora, cuando tomamos la recta final del artículo nuestro de cada mañana. Ya veremos cómo anda el cielo dentro de unos segundos, cuando vayamos al periódico a entregar el original. Se lo diremos otro día, si es que nos acordamos y nos queda bien la ocasión.

BURGENSE

Quisicosas

Extraña a algunos observadores el cierre del hotel «Norte y Londres» cuyas puertas se cerraron a los clientes aprovechando las pasadas fiestas de Navidad.

¿Es que desaparece este antiguo hotel, cargado de tanta historia burgalesa?

Pues no. Están efectuándose obras parciales de reforma interior y de modernización de servicios por aquello de que «renovarse o morir».

Antes de Semana Santa este veterano hotel volverá a abrir sus puertas, según nuestros informes.

●

La Dirección general de Obras Hidráulicas se halla firmemente decidida a que el nuevo embalse del Arlanzón sea un hecho lo antes posible.

Tal es la impresión obtenida por el gerente del «Polo» de Desarrollo Industrial que acaba de hacer una gestión en dicha Dirección general continuando las que, en el terreno municipal, ha hecho la Alcaldía.

Al señor Peña Sanmartín se le ha prometido que, en fecha próxima, el citado organismo estatal anunciará concurso para adjudicar la construcción de la nueva presa.

Parece verosímil que estas obras puedan ser adjudicadas en el último trimestre del presente año, toda vez que entre fecha de ncio del concurso y su resolución habrán de transcurrir algunos meses.

Buena idea lo del concurso ya que está demostrada la inconveniencia de las subastas cuando se trata de determin o tipo de obras de envergadura que se adjudican a la oferta económica más baja, sin atender otros matices de mayor importancia.

●

A fines de la semana última comenzó la operación de carga o llenado de agua de las tuberías de conducción desde los depósitos del cerro de San Miguel al polígono industrial de Villalonquéjar.

En estos momentos se asiste a minuciosas comprobaciones al objeto de comprobar el comportamiento del servicio, dado que las tuberías se tendieron hace algunos años y entonces no parece que se hicieron pruebas

Paciencia y... esperanza señores empresarios de las fábricas de Villalonquéjar.

El agua ya no tardará mucho en llegar a su destino.

●

Emocionado estaba el presidente de la Sociedad la Real y Antigua de Gamonal ante la multitudinaria presencia de representantes de la ciudad y de las demás peñas y casas regionales en al fiesta que celebró aquélla en la mañana del domingo.

¿Podrá estimarse exagerada la afirmación de que hoy Gamonal es el barrio que más atención despierta en todo Burgos?

Lógico que despierte interés por tratarse de un núcleo vecinal de extraordinaria vitalidad demográfica.

●

Faltan escasas horas para que la Obra sindical del Hogar y Arquitectura anuncie el plazo de presentación de solicitudes de adjudicación de las 250 viviendas que ha construído en terrenos próximos a la Academia de Ingenieros.

En la conferencia de Prensa que hoy tendrá lugar en la Casa Sindical se darán a conocer pormenores de interés para las muchas personas que esperan ilusionadas el disponer de un piso en esas atractivas torres arquitectónicas a las que seguirán pronto otras tantas.

●

Progresan las obras de construcción de los nuevos cuarteles en términos de Castrillo del Val e Ibeas de Juarros.

Tanto es así que en el año próximo el acuartelamiento del regimiento de Artillería de Campaña número 63 quedará vacío y sus servicios se trasladarán al nuevo cuartel, primero de los varios proyectos, que empieza a adquirir forma material en su nuevo emplazamiento.

●

Lo que no acaba por ser derribado es el viejo y desmantelado cuartel de Caballería.

¿A qué se espera para hacerlo?

Esto pregunta el hombre de la calle, pensando que con sólo acometer el derribo se habrá conseguido un positivo efecto estético.

Martinillos

SE NECESITA CONDUCTOR

CARNET DE 2.ª

CONSTRUCCIONES OLANCO.

C/. VITORIA, 10, 5.º

Teléfono 20 15 93. — (ROC. 8.548)

ATENCION

La Puebla

A partir de HOY ofrece su

GRAN VENTA de

RETALES

☆ ☆

Interesantísimos artículos a

PRECIOS de auténtica

OPORTUNIDAD

en

Sus dos establecimientos

LAS CALZADAS, 46

Y

CONDESTABLE

MUEBLES VITORIA - MOBEL

MOBILIARIO DE COCINA

PRIMERAS MARCAS

C/. VITORIA, 165 - TELEFONO 22 39 77

TELEVISION ESPAÑOLA

MARTES

14,17 Avance informativo.
14,24 Primera edición. Información general.
15,00 Noticias.
15,35 Buenas tardes.
18,46 Avance informativo.
18,50 La casa del reloj.
20,30 Llegada internacional.
21,00 Telediario.
21,35 El cine. Ciclo John Ford.
23,20 Resumen informativo.

MIERCOLES

14,17 Avance informativo.
14,24 Primera edición.
15,00 Noticias.
15,35 Buenas tardes.
18,46 Avance informativo.
18,50 La casa del reloj.
19,10 Con vosotros.
19,25 Fútbol. "España - Yugoslavia".
21,30 Telediario.
22,10 Cannon.
23,10 Tiempo para creer.
23,20 Resumen informativo.

Emerson

El televisor del futuro

COMERCIAL VELO MOTO

MUEBLES MORAL CAYUELA

MUEBLES DE AHORA

FEBRERO

GRAN OFERTA VENTA

MUEBLES ESPECIALISIMA

En Briviesca c/ General Mola

En Burgos c/ San Francisco 133

LA EXPOSICION GIGANTE DEL MUEBLE EN BURGOS··CASTAÑARES

Lea usted siempre DIARIO DE BURGOS

M.E.C.D. 2017

NUESTROS COLABORADORES

SOBRE EL CINE-DOCUMENTO

Por Jacinto-Luis GUEREÑA

ENCABEZADO así el artículo, puede parecer de mucha pretensión y acaso por no cerrar los vallados de sus límites y como si quisiera englobar a todo el cine que se apoya en lo documental. No, no es así. Y lo realista, aunque sea motor, se refiere ahora al arte de un cineasta italiano, Francesco Rosi y a su obra cinematográfica.

Por comedio que sea el alcance de sus películas, nótase en seguida su afán de proclamación de verdades sociológicas que son nuestras vecinas, verdades que e la ciudad o en el pueblo codeamos sin cesar. Es pura historia de los hombres. Y para la evocación de su itinerario, recuérdense algunos títulos de los films producidos y dirigidos por Rosi: «La ciudad a saco», «Salvatore Giuliano», «El hombre contra», «El asunto Mattéi». Y ahora como rúbrica de prestigiosa y valiente firma: «Lucky Luciano».

Este Luciano, ¿quién no lo recuerda? Personaje enigmático, tristón (en su Sicilia natal y primitiva se le llama el hombre de los ojos tristes y tal vez por eso se le apreciaba y, desde luego, acaso por eso no se le detestaba). Personaje de suma inteligencia, aunque orientada hacia el mal, hacia el robo y el lucro, con ausencia absoluta de pudor y de arrepentimiento. Pues así es la vida y así es la historia del bandido y criminal Luciano. No por acciones viles, que en realidad él núnca cometió, sino por su cerebro guiador de tales acciones, por el enfoque nefasto que dio a su vida y a la ocupación de sus días. Un personaje que es la antitésis del héroe, o si se prefiere, el símbolo de lo abyecto y de lo odiado en su heroísmo. Un personaje de carne y hueso, cual un protagonista de la cotidianidad. Así vivió, mientras la ley se lo permitió. Sabido es que su campo de acción fue USA. Y allí florecieron otras bandas, todas ellas encarriladas siempre a lo mismo: al contrabando, al tráfico de lo prohibido. Primero durante la época de la ley seca; y después, tras la Segunda Guerra Mundial, con la organización y dispersión del mercado de la droga. Y ahí, precisamente ahí, se alzaba la inteligencia guiadora del siciliano Luciano.

¿Qué tenía que hacer Rosi? Nada y asimismo mucho. Osea, respetar la realidad y el itinerario de un hombre, perseguido por la Policía y siempre resbalando ante sus redes y escapando por falta de pruebas. Rosi se encarniza en semejante análisis. Le ayuda, claro que sí, algún hombre que otro (por ejemplo, un policía estadounidense) mediante pormenores de los informes y declaraciones exactas de Luciano ante comisarios e inspectores. Una trampa muy complicada y que llevó de cabeza a la Policía estadounidense y también (pero menos) italiana. Ya puede decirse de qué se trata: nada más y nada menos que de la Maffia.

Rosi necesitaba mostrar hechos reales, evidentes, clarísimos. Porque su objetivo era demostrar el tinglado de los lazos profundos y nocivos que unieron a Luciano (y, en general, siempre, a la Maffia) con las autoridades superiores y administrativas. Rosi, por lo tanto, utiliza el documento como acusación y su cine es aclarador y acusador. Ahí reside su gran papel sociológico. Hay subidas y bajadas, idas y venidas, ya que Rosi afirma en su película «Lucky Luciano» esa grave y criticable alianza entre los bandidos y las autoridades. En USA y también en Italia. Incluso emplea nombres propios y el cineasta muestra su valor. No en vano da a su creatividad una función de autenticidad. Con seres-marionetas, con una sociedad absurda en cuanto a su moral de trapicheo y propinas en los niveles más altos. El orden, es una doctrina de la Maffia. Pero se trata del orden facineroso, del orden nefasto. Es cine de meditación. Rosi da a su análisis mucho meticuloso realismo, ante la corrupción social fustigándola, denunciando lo feo y lo antihumano con esceptismo y pesimismo. Su arte es prisma para que se comprenda nuestra época.

ECONOMIA y FINANZAS

LA SEMANA EN LA BOLSA

Por DOSES

Lo que al principio de la semana sólo incipiente movimiento de recuperación fue una situación de claro matiz concretándose, día a día, en alcista. La demanda, primero selectiva e incluso tímida, fue ganando posiciones más allá de los sectores bancario y eléctrico en los que se centró a las primeras operaciones. En resumen, semana positiva en el Mercado de valores madrileño. Entrando en detalles, el martes de 146 valores cotizados, subieron 67, repitieron 40 y bajaron 39. En Bancos, destacaron los avances de Bilbao, Mercantil, Noroeste, Vizcaya y Zaragozano; Central, Banesto, Exterior, Occidental, Santander y Urquijo, repitieron; la única baja afectó a Bankunión. En electricidad los avances anotados correspondieron a Fenosa, Cantábrico, Cataluña, Iberduero e Hidrola; hubo cinco bajas y una repetición, la de Fecsa grandes. En alimentación, la mejor negociación se centró en Aguila, mejoró 10 puntos. En comercio bien dispuesto en general, comenzó la ampliación de Galerías, una por siete a la par. Sólo resistentes, los títulos de construcción e inmobiliarias, abundancia de repeticiones, varias bajas y mejoras de corta cuantía con una excepción importante, los 60 enteros conseguidos por Dragados. Repeticiones en mineras y químicas. Los monopolios, flojos. Seguros, negativos. Transportes, mejorando. Siderometalúrgicas, con tónica indecisa. Al cierre, el dinero ganaba posiciones.

Se extendieron los avances, en la segunda sesión. En Bancos, hubo abundantes plusvalías: Bilbao, Fomento, Hispano, Noroeste, Popular, Urquijo, Vizcaya y Zaragozano; Banesto, repitió, y no se produjo ni una sola baja en el sector. Más flojo, se presentó la negociación en el departamento eléctrico; Reunidas, las dos Fecsas y Cantábrico obtuvieron los únicos avances: las bajas, de escasa cuantía, fueron las más generales; Cataluña e Iberduero, repitieron. Del resto, el resumen puede ser el siguiente: mayoría positiva en alimentación, inmobiliarias, mineras, industrias químicas y textiles y comercio, destacando los 10 puntos de Finanzauto y los 16,50 de Sniace, dominio de la demanda, en cambio, hubo en construcción, monopolios, industrias del automóvil, transportes y seguros. Se llegaba al cierre con predominio de posiciones compradoras.

El jueves, de 118 valores cotizados, subieron 74, repitieron 28 y bajaron 16. Persistencia de la tendencia compradora en el Mercado. En el corro de los Bancos, alcanzaron plusvalías Bilbao, Fomento, Mercantil, Noroeste, Occidental y Popular; Banesto, repitió y no se produjo ni una sola baja. En electricidad, Viesgo perdió 10 puntos y constituyó la excepción negativa del grupo; respecto a las ganancias, Iberduero, Sevillana y Unión Eléctrica alcanzaron las de mayor cuantía. En alimentación destacó la subida de 10 puntos conseguida por Ebro. Predominio de dinero en comercio, con plusvalía de 25 puntos en el casillero de Galerías Preciados. Avances generales en construcción e inmobiliarias, con Portland Valderrivas y Dragados con los resultados mejores. Resistencia en mineras y también en monopolios, con subidas de 2 enteros en Campsa y en Telefónica. Dos excepciones negativas en químicas, Petroliber y Española de Petróleos, el resto fueron avances que alcanzaron las cotas más elevadas en Explosivos Río Tinto y en Hidro Nitro. Positalúrgicos, al
tivos también las siderometalúrgicas, textiles y transportes.

Final ampliamente positivo en todos los sectores. En Bancos, obtuvieron plusvalías Occidental, Banesto, Bankunión, Bilbao, Fomento, Hispano, Mercantil, Santander, y Urquijo, Vizcaya y Zaragozano; Popular, repitió. Recuperación, también el sector eléctrico, con mejoras para 7 de sus componentes, Cantábrico y Nansa repitieron, mientras las únicas bajas afectaban a Fenosa y Reunidas. Del resto, predominio comprador en alimentación, mineras, monopolios, siderometalúrgicas, comercio y seguros. Menos optimistas se mostraron los departamentos de construcción, textiles y transportes. Por último, dejaremos constancia la buena marcha del sector químico. Al cierre, predominaban las posiciones mineras.

En nuestro cuadro de valores merecen destacarse 29 alzas, 9 desmerecen y 3 mantienen su nivel precedente.

(Actual Press)

BOLSA DE MADRID

CUADRO DE VALORES

	Viernes, 1-II-74	Viernes, 8-II-74	Diferencias
BANCOS			
Banesto	904,—	925,—	+ 21,—
Central	1.206,—	1.221,—	+ 15,—
Exterior	645,—	660,—	+ 15,—
Hispano	888,—	940,—	+ 52,—
Ibérico	1.123,—	1.147,—	+ 24,—
Mercantil	1.400,—	1.433,—	+ 33,—
Popular	1.182,—	1.218,—	+ 36,—
Rural	835,—	820,—	— 15,—
Bilbao	1.260,—	1.320,—	+ 60,—
ELECTRICOS			
Fecsa G.	201,—	203,—	+ 2,—
Fenosa	144,—	142,—	— 2,—
Hidrola	217,50	221,25	+ 3,75
H. Cantábrico	225,—	227,—	+ 2,—
Iberduero	293,—	303,50	+ 10,50
Reunidas	135,—	135,—	=
U. E.	209,—	220,—	+ 11,—
Viesgo	230,—	220,—	— 10,—
ALIMENTACION			
Azucarera	169,—	172,—	+ 3,—
Ebro	765,—	782,—	+ 17,—
El Aguila	230,—	245,—	+ 15,—
CONSTRUCCION			
Dragados	1.290,—	1.375,—	+ 85,—
Encinar	238,—	234,—	— 4,—
Metropolitana	380,—	380,—	=
Urbis	353,—	360,—	+ 7,—
Vallehermoso	342,50	347,—	+ 4,50
MINERAS			
Duro-Felguera	144,—	150,—	+ 6,—
Ponferrada	175,—	176,—	+ 1,—
SIDEROMETALURGICAS			
Altos Hornos	243,50	263,—	+ 28,50
Auxiliar	114,—	114,75	+ 0,75
Material	132,—	137,—	+ 5,—
Santa Ana	117,50	166,—	— 1,50
Seat	360,—	350,—	— 10,—
Española P.	420,—	412,—	— 8,—
Explosivos	378,—	392,—	+ 14,—
Hidro-Nitro	242,—	274,—	+ 32,—
Urquinesa	550,—	550,—	=
VARIAS			
Campsa	376,—	375,—	— 1,—
Metro	224,—	223,—	— 1,—
Sniace	153,50	174,—	+ 20,50
Telefónica	420,—	425,—	+ 5,—
Unión Fénix	668,—	670,—	+ 2,—

OCASION

Atico 94 m.². Terraza 45 m.². Cuatro habitaciones. Dos cuartos de baño. Calefacción central y agua caliente. Todo parquet. Telf. 204219. 1.100.000 pesetas. ZONA EL CARMEN

MAQUINISTAS

SE PRECISAN

para retro excavadoras dirigirse Carretera Logroño. 17 1.° F. Teléfono 22 03 87. (ROC 8.518)

SE NECESITA

CONFECCIONISTAS Y CAMISERAS PARA TRABAJO A DOMICILIO

LLAMAR AL TELEFONO 20 75 66

(R. O. C. 8.489)

CERAMICA SCALA ESPAÑOLA, S. A.

PRECISA

PERSONAL PARA ESPECIALIZAR

INTERESADOS DIRIGIRSE A LAS OFICINAS DE PERSONAL DE LA EMPRESA. SITAS EN CARRETERA MADRID-IRUN, KM. 244. MONTE DE GAMONAL.

(R. O. C. Núm 8.241)

MECANICOS

de 1.ª, 2.ª y 3.ª

para el mantenimiento de su maquinaria en ARANDA DE DUERO

SE NECESITAN EN

MICHELIN

Se valorará la experiencia de taller. Se tendrá en cuenta la formación a escala de MAESTRO INDUSTRIAL

SE OFRECE:

Trabajo inmediato y estable. Posibilidad de promoción según aptitudes. Complemento de formación en nuestras fábricas de España. Solución de vivienda para casados y solteros. Economato y comedor económicos de la empresa

Interesados presentarse en MICHELIN Carretera Valladolir s/n ARANDA DE DUERO o escribir al Jefe de Personal Ref. I. O. Prof.

(Absoluta reserva)

Germaine Monteil

Se complace en informarle que su «esthéticienne» Señorita M.ª JESUS REDONDO estará a su disposición del 11 al 16 de Febrero, ambos inclusive en

PERFUMERIA ridruejo

CALLE MONEDA 15

Para brindarle sus consejos de Belleza y el tratamiento adecuado con sus productos.

GERMAINE MONTEIL le obsequiará con un regalo por la compra de sus productos.

M.E.C.D. 2017

INFORMACION RELIGIOSA

SANTORAL

SANTOS DE HOY:

Ss. Eulalia, vg.; Modesto, dc.; Damián, Julián, Ammonio, mrs.; Melecio, Antonio, Gaudencio, obs.

Misa de Feria, color verde.

SANTOS DE MAÑANA:

Ss. Agabo, pf.; Esteban, ob.; Poliento, Julián, Benigno, Fusca, vg.; Maura, mrs.; Veremundo, Esteban, abad; Martiniano mj.

Misa: De Feria.

DAMAS DE LA CARIDAD

Mañana, miércoles, junta mensual a las 4,30 de la tarde en el salón parroquial de San Pedro de la Fuente.

Después de la junta se celebrará una misa por las damas fallecidas. Se ruega la asistencia.

EL DOMINGO SE CONSTITUYERON EN LA PROVINCIA LOS CONSEJOS LOCALES DEL MOVIMIENTO

El acto de Burgos fue presidido por la primera autoridad provincial

El pasado domingo tomaron posesión los nuevos consejeros locales del Movimiento elegidos en las pasadas elecciones, celebradas al mismo tiempo que los comicios municipales.

El gobernador civil y jefe provincial del Movimiento presidió las sesiones con ...utivas de los nuevos Consejos Locales de Burgos, Aranda y Miranda. Por otra parte, el subjefe provincial del Movimiento asistió a las sesiones de los Consejos locales de Briviesca y Trespaderne y en representación de la primera autoridad presidieron la constitución de varios Consejos locales delegados de servicios y consejeros provinciales del Movimiento y en otras localidades los Consejos se constituyeron bajo la presidencia de los jefes locales del Movimiento.

Por lo que respecta a nuestra ciudad, el acto constitutivo tuvo lugar a la una de la tarde, en la sede de la Jefatura provincial del Movimiento y a primera autoridad civil de la provincia estuvo acompañado en la presidencia por el presidente de la Diputación, alcalde de la ciudad; jefe local del Moviento y delegada provincial de la Sección Femenina.

Conforme al resultado de las elecciones celebradas con tal motivo, prestaron juramento de su cargo y pasaron a formar parte del Consejo Local de Burgos los consejeros electos don Miguel Garcés Sanz, doña María Antonia García Velázquez y doña María Victoria Polo Otero.

En nombre de los consejeros bras doña Felisa Martínez Villanueva y por los entrantes ...asalientes pronunció unas palabló don Miguel Garcés Sanz.

Finalmente, el gobernador civil y jefe provincial del Movimiento pronunció unas palabras en las que subrayó la importancia y la misión que tienen encomendadas los Consejos locales, exhortando a todos a mantener vivo el espíritu de servicio a la comunidad.

Todos los oradores fueron calurosamente aplaudidos.

Finalmente, los miembros del Consejo local del Movimiento se reunieron en un almuerzo.

Por lo que respecta al resto de la provincia los actos de constitución de los nuevos Consejos locales del Movimiento se celebraron con asistencia de numeroso público; pronunciándose discursos por parte de representates de los consejeros entrantes y salientes y por la jeraquía que presidía los actos constitutivos.

Favorable respuesta del pueblo burgalés a la XV Campaña contra el Hambre en el Mundo

Recogida de donativos en templos y calles así como de papel usado por todos los domicilios

El domingo se llevó a efecto la recogida de donativos y de papel usado para obtener dinero destinado a los fines sociales, económicos y culturales de la XV Campaña contra el Hambre en el Mundo.

En todos los templos la predicación sagrada giró en torno a dicha Campaña y al deber de solidaridad cristiana y por esa intención se elevaron preces al Altísimo y fue realizada la colecta entre los fieles.

Por otro lado hubo postulaciones en las calles con la colaboración de señoritas y niñas de colegios. En la acera de la Diputación provincial se instaló la mesa receptora de donativos, siendo atendida por damas de la rama de Mujeres de Acción Católica y de la delegación de la Campaña mundial contra el Hambre.

Los donativos siguen recibiéndose y pueden ser entregados en las cuentas abiertas expresamente para esa humanitaria iniciativa en todos los Bancos y Cajas de Ahorro de la ciudad.

Respecto a la recogida de papel usado, 21 camiones cedidos desinteresadamente por el Ejército y empresarios transportistas que llevaban de jefes de ruta a ayudantes del personal del servicio municipal de limpieza recorrieron todos los barrios de la capital para hacerse cargo de lotes de papel que el vecindario depositó en los portales. Cooperaron con furgonetas provistas de amplificadores las Cajas de Ahorro Benéficas y diversas casas comerciales, además de entusiastas voluntarios de diversas asociaciones católicos y estudiantes, y trabajadores.

La recogida de papel continuará en los próximos días cerca de establecimientos comerciales e industriales.

VENDEDORES

PRECISA

Compañía Internacional de grasas y aditivos especiales, para esta provincia, conocedores de la industria y dispuestos a crearse un sólido porvenir.

Los interesados pueden escribir al Apartado 1.086 de Madrid.

... heridos graves en accidentes de tráfico

En la madrugada de ayer lunes, a las dos cuarenta y cinco, se salió fuera de la calzada al tomar una curva, al parecer con exceso de velocidad, el automóvil matrícula M 688293, que conducía Gaspar Sanz Llorente, de 25 años quien resultó muerto en el acto. El trágico accidente tuvo lugar cuando el citado vehículo circulaba por el kilómetro 413,500 de la carretera Sagunto - Burgos, término de Hontoria del Pinar.

UN MUERTO Y TRES HERIDOS GRAVES

Otro mortal accidente de tráfico ha registrado el balance de accidentes de carretera en nuestra provincia. En el kilómetro 302-200 de la carretera Burgos - Santander, término de Bezana, se salió de la calzada precipitándose por un terraplén y estrellándose contra un árbol, al parecer por exceso de velocidad, el automóvil matrícula S 6407-A, que conducía Antonio Portilla Peña, de 20 años. En el accidente resultó muerto en el acto Luis Antonio Herrera Martín de 21 años y con lesiones de carácter grave el conductor y los otros ocupantes del vehículos, Román Martínez Lucas y Juan Antonio Nebreda Bra; todos ellos soldados del Ejército del Aire con destino en la Base de Automóviles de Getafe (Madrid).

LA SEGURIDAD SOCIAL

Un exacto cumplimiento de las obligaciones que impone la Seguridad Social entraña una mejor prestación de sus beneficios. Debe colaborarse a tal fin asesorándose convenientemente en las dependencias provinciales de las Entidades Gestoras de la Seguridad Social

SUBASTA DE OBRAS

El Ayuntamiento de Cerezo de Río Tirón, saca a subasta pública, la construcción de Casa vivienda de médico con garage.

Tipo de licitación, 915.129 pesetas a la baja. Plazo de ejecución, siete meses. Pagos, mediante certificación de obra bimestral. Presentación de proposiciones, en Secretaría Municipal, todos los días hábiles de 9 a 13 hasta el 1.º de Marzo inclusive. (B. O. E. n.º 32 de 6-2-74).

Cerezo de Río Tirón, 7 de Febrero de 1974. — El Alcalde, JOSE MARIA FERNANDEZ.

Mucha animación en la fiesta de la Sociedad Real y Antigua de Gamonal

El domingo, celebró su fiesta patronal la «Sociedad Real y Antigua» de Gamonal, participando en los actos las demás peñas y casas regionales de la ciudad, así como los miembros de aquélla y sus familiares.

A las doce de la mañana, en la iglesia de Santa María la Real y Antigua de dicho barrio, el párroco don Nicolás Dulanto ofició la santa misa y al ofertorio hicieron ofrendas la «Reina» de aquella sociedad, señorita Carmen Sáiz, damas de su corte y jóvenes del grupo folklórico del Círculo Católico de Obreros, en traje regional.

Presidieron la junta directiva de la «Sociedad Real y Antigua» de Gamonal con su presidente don Angel Rico Santamaría; los capitulares municipales don Fernando Pacheco, don Antonio García Martín y don Maximiliano Tamayo; alcalde del barrio señor Palomares y representaciones de las restantes peñas y sociedades regionales.

En un restaurante se sirvió después una copa de vino español, pronunciando discursos los señores García Martín, Rico y Espinosa, éste en su condición de portavoz de la hermandad de peñas y casas regionales.

†

PRIMER ANIVERSARIO
DE
EL SEÑOR

D. RADULFO ROMANIEGA ARAGON

Que falleció el día 13 de Febrero de 1973

Q. E. P. D.

LA FAMILIA

RUEGA una oración por el eterno descanso de su alma y la asistencia al funeral, que se celebrará mañana, día 13, a las 7,30 de la tarde, en la capilla de S.E.S.A., y el novenario de misas y rosarios que tendrán lugar en la iglesia parroquial de San Lesmes Abad, a partir del día 14, a las 7,45 de la tarde. Actos de caridad por lo que anticipan las gracias.

Burgos, 12 de Febrero de 1974

†

EL EXCMO. SEÑOR

D. Rafael López Dóriga

(General de División de Infantería — Presidente de la Hermandad de Antiguos Caballeros Legionarios)

Que falleció en Burgos, el día 1.º de Enero de 1974, habiendo recibido los Santos Sacramentos y la Bendición Apostólica de Su Santidad

(Q. E. P. D.)

LA HERMANDAD DE ANTIGUOS CABALLEROS LEGIONARIOS DE BURGOS

RUEGA una oración por su alma e invita a todos sus miembros, así como a cuantas personas deseen asistir a la misa que en su memoria será ofrecida en la iglesia parroquial de SAN LORENZO, el próximo SABADO, día 16, a las OCHO Y MEDIA de la tarde.

Burgos, 12 de Febrero de 1974

hágale el regalo más elegante y práctico

calcetines para caballero

EJECUTIVO

- cómodo estuche de 4 calcetines
- talla única
- gran variedad de colores

de venta en todas las tiendas de prestigio.

M.E.C.D. 2017

actualidad BURGALESA

INFORMACION OFICIAL

DELEGACION DE HACIENDA

LIBRAMIENTOS.— Alcalde de La Horra, alcalde de Oña, alcalde de Merindad de Valdeporres, administrador de la Prisión Central, Aplicaciones Metálicas A. M. V. I. S. A., Constructora Industrial José L. Arroyo López, José L. Rivas López, José R. Corral Abascal, Juan del Pino Mansilla, Juan Durán Valdés Lear S. A., Mariano Sebastián Moreno, presidente Cooperativa Ganado L. Briviesca, Santiago Tárrega Pérez, La Veneciana, Fidel Fernández Villarán, Habilitado de ICONA, Herederos de Angela Cacedo, José Luis Mayo Julia, Julián Alonso García, Pedro Sanz Y., Ramón García Fraile, Recaudador de Aranda de Duero, Recaudador Zona 1 capital, Recaudador de Lerma y Silvestre Sastre González.

DELEGACION PROVINCIAL DE EDUCACION Y CIENCIA

COMISION PROVINCIAL DE LOS CURSILLOS DE ESPECIALIZACION DEL PROFESORADO DE EDUCACION GENERAL BASICA.—

Cursillos de invierno. — Para conocimiento de los señores profesores de Educación General Básica que han realizado los cursillos de especialización del Profesorado de este nivel, regulados por Orden ministerial de 17 de Junio de 1972 (B.O. del Estado del 1.° de Julio), Modalidad a) (lunes - viernes) y como continuación de la programación de la segunda fase, se hace público que el Seminario de Programación comenzará el próximo día 15 de los corrientes, viernes, a las seis y media de la tarde en el colegio nacional «P. Manjón»

INFORMACION MILITAR

DESTINOS. — Pasa a la Junta regional de Contratación de la sexta región, en Burgos, el coronel de Infantería don Francisco Lluch Font, de disponible en la cuarta región y en la UEDENE de Barcelona.

MOVIMIENTO DEMOGRAFICO. — Durante el día de ayer se verificaron en el Registro Civil las siguientes inscripciones:

Nacimientos. — Ignacio Pérez y García, Francisco Javier Para y Munguía, Carlos Márquez y López, Oscar Luis Nieto y Aller, Cándido Romero y del Río, Virginia María Juarros y Fernández, César de la Hera y de Pedro, María Yolanda Fernández y Prieto, Jorge García y Antón, María Isabel Cerezo y Sancho, María Amaya Arce y Alonso y María Asunción Alonso y Lomillo.

Matrimonios. — Don Jesús María Antonio Muguerzar y Abad con doña María Angeles Durán y Benito, el sábado a la una y media en San Pedro y San Felices; don Manuel Melgosa y Sáiz con doña María del Carmen Rodrigo y Vázquez, el jueves a las dos en la capilla de la Inmaculada (Barriada Militar).

Defunciones. — Miguel Tárrega y Peralta, de Valencia, 93 años; Evencia Maté y Sáiz, de Torresandino, 68 años; Filomena Calvo y Casado, de Cilleruelo de Arriba, 76 años.

ACCIDENTES DE TRAFICO. Minutos antes de las dos y media de la tarde de ayer, en la calle de San Pedro y San Felices, a la altura del número 25, chocaron los automóviles matrículas BU-4060 y BU-20.980. Conducía el primero Jesús Martinea Cuevas, de 21 años, calle Avila 2 y el segundo por Carmen Molina Gómez, de 39 años, López Jimeno 26. En el choque sufrió heridas de pronóstico reservado la conductora del segundo automóvil, que fue asistida en la Casa de Socorro y posteriormente pasó a la clínica de la Cruz Roja. La Policía Municipal practicó deligencias.

—Ayer, a la una y media de la tarde en la carretera de Logroño, a la altura del número 101, el automóvil matrícula BU-29.232 que conducía Restituto Pérez Rejera, de 26 años, Fuentecillas, 8 alcanzó al peatón Crescenciano Triana Triana de 29 años, de Villorejo, que resultó con heridas de pronóstico reservado, pasando a la clínica de la Cruz Roja. La Policía Municipal practicó diligencias.

AUTOMOVILISTA HERIDO GRAVE.— En el término de Calzada de Bureba, kilómetro 290,100 de la carretera Madrid - Irún, se salió de la calzada el automóvil matrícula M— 736592, que conducía el súbdito alemán Heinrich H. Berg Wetteran, de 28 años, que resultó herido grave, siendo trasladado a una clínica de Vitoria.

ESPAÑOl PARA EXTRANJEROS
ALEMAN INGLES FRANCES
INLINGUA
CENTRAL DE IDIOMAS
Plaza Alonso Martínez 7
PREPARACION ESCUELA

FARMACIAS DE GUARDIA.— Hoy prestarán servicio de guardia o urgencia, de nueve y media de la mañana hasta la misma hora de la mañana, las farmacias de los señores siguientes:

Sr. Torrijo, Aranda de Duero 6; señor González Iglesias avenida del Cid, 6, y señora Díez Ruiz, Calzadas, 86.

EXPOSICION DE ARTE
Tagra
VITORIA, 13
Teléfono 20 28 52

LAMADRID
ACUARELAS

Hasta el domingo, 17
Horas de visita:
De 11 a 2 y de 6 a 9
Festivos: de 11 a 2
ENTRADA LIBRE

EL CUPON PRO - CIEGOS.— En el sorteo celebrado en el día de ayer, resultó premiado con 1.250 pesetas, el número 636 y premiados con 125 pesetas, todos los números terminados en 36.

BOLETIN METEOROLOGICO.— Comprensivo de los datos recogidos ayer en el Observatorio del Instituto de Enseñanza Media Femenino.

Barómetro.— A las ocho de la mañana, 679,5; a la una de la tarde, 679,0; a las siete de la tarde, 679,1.

Temperatura ambiente. — Máxima, 7,4 grados a las 10 horas; mínima, 3,6 grados a las 16,30 horas.

Dirección y velocidad del viento.— A las ocho de la mañana, SW— 18 kilómetros; a la una de la tarde, SW— 25 kilómetros; a las siete de la tarde, SW— 18 kilómetros.

Lluvia, 8,0.

CUPON PRO CIEGOS
N.º 636, PREMIADO
EN EL SORTEO DE AYER
muebles evelio
VITORIA 56 58 60 62

ROBO. — En el pueblo de Villalmanzo uno o varios individuos penetraron en la casa propiedad de Víctor Díe Arlanzón, cuando éste estaba ausente del domicilio, y se apoderaron de mil pesetas, un reloj y un encendedor. Del robo se dio cuenta a la Guardia Civil que practica las oportunas diligencias.

Del DIARIO DE BURGOS del viernes, 11 de Febrero de 1944.

AYER se celebró, en la Catedral un solemne funeral por los caídos de la División Azul. Asistieron el obispo auxiliar y todas las autoridades.

- **HA sido nombrado juez de Primera Instancia e Instrucción de Villadiego, don César Martínez Burgos González.**
- **AYER prestó juramento en la Audiencia, el nuevo abogado del Colegio de Burgos, don José María Codón Fernández. Actuó de padrino don Julio Gonzalo Soto.**

SE NECESITA PASTOR

PARA OVEJAS QUE SEPA ORDEÑAR.
se facilita vivienda sueldo a convenir.
Razón: Cta de Logroño núm 13 bajo.
Teléfono 222903
(R. O. C. 8.317)

PERFUMERIA ridruejo

CALLE MIRANDA. 17

Se complace en anunciar a su distinguida clientela que la señorita Rosa Fuentes. esthéticienne exclusiva de

JUVENA

permanecerá durante los días 11 al 16 de Febrero, ambos inclusive
JUVENA le obsequiará con un regalo por la compra de sus productos.
RESERVE HORA PARA TRATAMIENTOS

CRUYFF DEFENDERA LOS COLORES DE PINTURAS BRUGUER

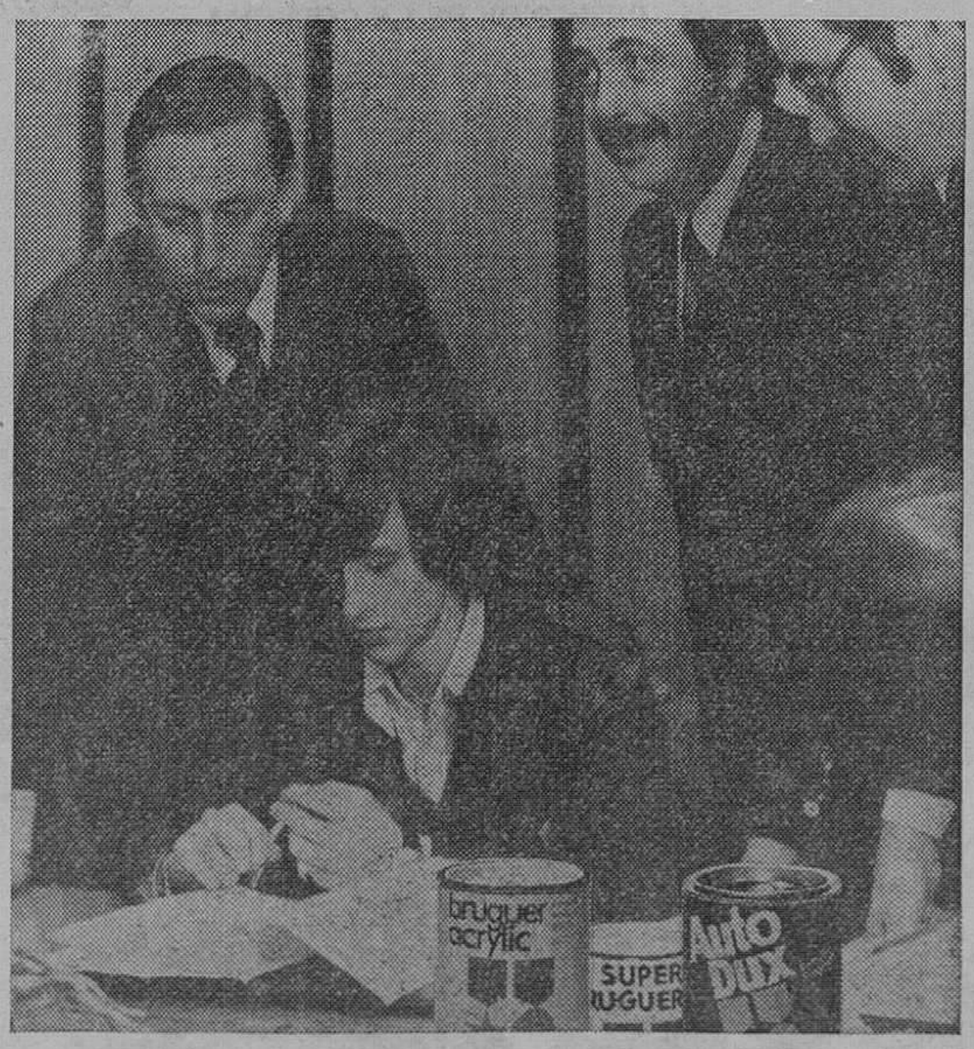

Pinturas Bruguer ha contratado los servicios de Johan Cruyff para protagonizar el Spot publicitario que se pasará en TVE, a partir de mediados de Febrero anunciando sus acreditados productos. En la imagen se recoge el momento en que Johan Cruyff formaliza el Contrato en presencia de varios directivos de la Empresa Bruguer.

Cartelera de ESPECTACULOS

AVENIDA.— A las 5,30, 7,45 y 10,45, un estreno radiante: **«Escapada a la italiana»** (2). Marlene Jobert, Michel York. ¡Viva la aventura la amistad y el amor! (Mayores 14 o menores acompañados). El jueves, acontecimiento: «Triángulo». Todos la comentarán con pasión. Es arrolladora.

CALATRAVAS.— 5,15, 7,45 y 10,45. Todo un director, Sam Peckinpah y dos grandes intérpretes, Steve MacQueen —quizás en su mejor trabajo en la pantalla— y Ali MacGraw, en un film inigualable. El estreno de estremecedora acción: **«La huída»** (4). Technicolor. (Rigurosamente mayores 18 años).

COLISEO.— Continua de 4 1 Programa soberbio: **«3 S 3, agente especial»** (3) George Ardisson, Fernando Sancho. Un alud de emociones. Un torrente de acción. Y **«Arabella»** (4). Virna Lisi, James, Fox. ¡Arabella, qué escándalo; Arabella, qué descaro; Arabella, qué mujer! (Mayores 18 años).

CONDAL.— Continua de 4 a 12. Un programa arrollador. La película más divertida del cine español: **«Después de los nueve meses»** (s. c.) Conchita Velasco, Juan Luis Galiardo, Juanjo Menéndez Y **«Una larga fila de cruces»** (3). Un western cuya acción no podrá superarse (Ambas en Cinemascope (May 18).

CONSULADO.— A las 5.30, 7.45 y 10,45, estreno **«Los cuchillos del vengador»** (3) Hace cientos de años en una tierra salvaje y de salvajes, un hombre hizo justicia con sus cuchillos. Luchaba a muerte en una tierra tan violenta como extraña. (Mayores 14 años y menores acompañados)

CORDON.—5.30. 7,45 y 10,45. Un regocijante estreno, lleno de acción. Muy divertido: **«Los compañeros no se lo creerán»** (3 R.) Color. Con el popular «Topol» y su esposa Galia Topol, en una sorprendente historia, con abundantes aventuras amorosas que «los compañeros no se lo creerán» (Mayores 18).

DUCAL.— Continua de 4 a 12. Ultimo día del sensacional programa: **«Los desesperados»** (s. c.) George Hilton, Ernest Borgnine. Una aventura soberbia del Oeste. Y **«Pasaporte a la locura»** (4). Susan Stresberg. Una película totalmente realista del mundo «hippi» y su teoría de la vida. (Mayores 18 años).

CINE GOYA.— A las 5,30, 7,45 y 10.45 estreno **«Una dama y un bribón»** (3), con la interpretación magistral de Lino Ventura y Françoie Fabián. Una auténtica lección de cine que recoge la emoción de un hombre y una mujer», pero más rica más inteligente, más profunda... (Unicamente mayores 18 años).

GRAN TEATRO.— 5.15, 7,45 y 10.45 estreno simultáneo en España del último y más trascendental éxito del cine español **«El chulo»**, (3) con Javier Escrivá (Primer Premio de interpretación 1973) y el mejor plantel femenino de la pantalla, en tecnicolor. (Rigurosamente mayores 18 años)

CINE REX.— Continua de 4 a 10 Ultimo día del gran programa doble **«Golpe de mano. - Explosión»** (s. c.) Simón Andreu, Patty Sheppard. Un film para admirar y emocionarse. Y **«Dos de la mafia»** (3) Franco Franchi - Ciccio Ingrassia. Un alarde de carcajadas y diversión. (Mayores 14 o menores acompañados).

TIVOLI.— A las 4.45 7.45 y 10.45 Con caracteres de gran estreno Una auténtica obra maestra, galardonada con tres Oscars: **«Zorba el griego»** (4) Anthony Quinn —en su mejor creación—, con Alan Bates e Irene Papas Un Film grandioso con resonancia universal (May 18 y de 14 acompañados)

M.E.C.D. 2017

SUCESOS

Madrid (Logos). — Diecisiete muertos en accidentes de tráfico en carretera se han producido durante el pasado fin de semana, según datos provisionales de la Jefatura Central de Tráfico.

El sábado, día 9 se contabilizaron ocho accidentes, con el balance de ocho muertos y cuatro heridos graves y el domingo, día 10 los accidentes fueron nueve, con el resultado de nueve muertos y tres heridos graves.

Las causas de los mismos fueron: velocidad inadecuada, distracción del conductor, peatones en la calzada y no respetar las señales de stop.

ROBO SACRILEGO

Lérida (Logos). — Durante la pasada madrugada, unos desconocidos penetraron en la iglesia parroquial de la Sagrada Familia tras romper unas vidrieras y se apoderaron de un sagrario de metal, en cuyo interior se encontraba un copón con unas 50 formas.

También forzaron un cepillo, pero los ladrones se lo encontraron vacío, ya que la recaudación había sido retirada ayer.

TRES OBREROS MUERTOS EN ACCIDENTE DE TRABAJO

Sevilla (Logos). — En Dos Hermanas tres obreros han resultado muertos al desplomarse sobre ellos una tapia que estaban construyendo en una longitud de dieciséis metros. Se cree que la causa del accidente fue motivada por el fuerte viento reinante. Las víctimas son Manuel Dieas Rodríguez, de 51 años; Eduardo Guisado García, de 25 y Manuel Sevirán Fernández, de 37. Los tres estaban casados y Guisado había contraído matrimonio hacía unos meses. Los cadáveres serán trasladados mañana a Sevilla de donde eran naturales para recibir sepultura.

PRESUNTO HOMICIDIO

San Vicente de la Huerta (Barcelona). — Un presunto homicidio ha sido descubierto esta mañana en un edificio en construcción de esta ciudad donde en el fondo del hueco del ascensor y tapado casi por medio metro de piedra y cascote se ha encontrado el cuerpo de José Casucau Romero, de 48 años, vecino de esta población que faltaba de su domicilio desde el pasado sábado por la noche. El cadáver presenta diversas lesiones en el cuerpo y cerca del lugar se encontró la cartera con la documentación de la víctima así como una navaja, abierta pero limpia de sangre.

ATRACO EN UNA AUTOPISTA

Génova (Italia).— Sesenta millones de liras (unos cinco millones de pesetas), se llevaron hoy cuatro atracadores, que asaltaron un automóvil de una entidad bancaria cuando circulaba por la autopista Milán - Génova, en las proximidades de esta ciudad.

Los malhechores, en dos automóviles, acorralaron al vehículo de la Caja de Ahorros de Génova, hasta que consiguieron que su conductor detuviese la marcha. Inmediatamente, bajo la amenaza de metralletas, obligaron a los tres ocupantes del automóvil a entregarles las sacas del dinero, emprendiendo velozmente la fuga. A pesar de la rapidez con que fue dada la alarma, la Policía sólo logró hallar pocas horas más tarde los dos automóviles de los atracadores abandonados.

CHOQUE DE TRENES

Belgrado (Efe - UPI). — Un tren de pasajeros ha chocado hoy con uno de carga que se hallaba detenido en el trayecto entre Konjic y Sarajevo, informa la agencia de noticias "Tanyug".

La noticia señala que han perecido cuatro pasajeros y otros varios han resultado heridos de diversa consideración.

Se ignora la razón por la que el tren de carga se había detenido en pleno trayecto.

NIÑO AHOGADO

Palma de Mallorca (Logos). — Un niño de cinco años ha perecido ahogado al caerse a una cisterna mientras jugaba. Fue un hermano suyo de dos años el que llevó la luctuosa noticia a los familiares, que nada pudieron hacer para salvarle. La víctima se llamaba Pedro Rodríguez Romero y la desgracia acaeció en el castillo de San Jordi.

TRES MUERTOS AL SER ATROPELLADO UN TURISMO POR UN TRANVIA

Sabadell. — Al arrollar un tren tranvía a un turismo en el paso a nivel sin guarda del «Pas de la Vinya» de Santa María de Bárbara resultaron muertos Manuel Muñoz Jiménez, de 30 años, Angeles García Osuna, de 26 y la niña de ocho años María Dolores Reyes Muñoz. Resultaron heridos de gravedad el conductor del vehículo, Manuel Reyes Jiménez, de 36 años, su esposa Dolores Muñoz Jiménez y una hija del matrimonio, de cuatro años, María del Carmen. Las víctimas residían en Sabadell.

MUERTO POR UN ENJAMBRE DE ABEJAS

Tucumán (Argentina). — Juan Pacheco fue encontrado cadáver ayer en una estación ferroviaria por la Policía. La causa de su muerte fue un durísimo ataque de un enjambre de abejas africanas»

CINCO JOVENES MUERTOS EN ACCIDENTE

Albacete (Cifra). — Cinco jóvenes resultaron muertos a consecuencia de un choque frontal entre el coche en el que viajaban y un camión. Ocurrió el accidente esta tarde en el kilómetro 316 de la nacional Madrid-Cartagena, en el cruce con la comarcal 3,213.

El coche, matrícula de Barcelona no identificable, era conducido por Juan Pedro Jiménez Moreno, de 21 años, y viajaban en él Adolfo Cartagena García, de 19 años; Enrique Pérez Verdu, de 19; Juan Martínez Navarro, de 22, y otra persona cuya identidad se desconoce por el momento. Todos ellos resultaron muertos. Al parecer, eran naturales de Murcia.

El camión, de matrícula M-101.065, era conducido por José Díez López.

«Año Santo y trabajadores»

Exhortación a rechazar el odio de clases y la violencia como método reivindicador

Ciudad del Vaticano (Efe. «Una traición del auténtico mensaje de Cristo», así define hoy el Padre Aurelio Boschini, en un artículo publicado en «L' Osservatore Romano», las intenciones de aquellos que quisieron convertir «El Año Santo en un período de contestación acentuada», que quisieran influir «más en las estructuras económico-sociales que en las conciencias», que quisieran «convertir un acontecimiento exquisitamente religioso en una especie de revolución social».

En el artículo, titulado «Año Santo y trabajadores» el autor, que es un experto en problemas obreros, aun reconociendo que «las clases trabajadoras todavía no han conquistado en la sociedad una posición real y responsable participación», afirma que el llamamiento a la «reconciliación» que el Año Santo lanza a todo trabajador quiere ser una exhortación al «rechazo del odio de clase», a «reconciliarse con los compañeros de trabajo que piensan de otro modo», a armonizar «los intereses de categoría con los de la comunidad», a «rechazar la violencia como método o la prepotencia de la organización».

SE PRECISAN

PARA DEPARTAMENTO DE COMPRAS

OFICIAL ADMINISTRATIVO

con dominio de inglés.

INGENIERO TECNICO

con experiencia en compras.
Solicitudes dirigidas a: JEFE DE PERSONAL.
APARTADO 19. — VALLADOLID
(Of 14.663)

El domingo falleció la madre del presidente de la Diputación

Ayer, en Nava del Rey (Valladolid), recibió cristiana sepultura en el panteón familiar, doña Carolina Carnicero Carazo, fallecida el pasado domingo a la edad de 85 años

A la misa de corpore presente y posterior inhumación de los restos de doña Carolina Carnicero, madre de don Pedro Carazo, presidente de la Diputación de Burgos, asistieron, junto con los familiares, una nutrida representación de diputados provinciales, una comisión del Ayuntamiento de nuestra ciudad, funcionarios de la Diputación, de la Jefatura provincial de Sanidad y numerosos burgaleses amigos del presidente de la Diputación.

DIARIO DE BURGOS al hacer patente su sentimiento por la muerte de doña Carolina Carazo Carnicero testimonia su condolencia a sus hijos y de forma muy particular a nuestro buen amigo don Pedro Carazo Carnicero, a cuyo dolor nos unimos muy sinceramente.

Por la salud de todos, por la tuya propia y la de los tuyos, únete a la Hermandad de Donantes de Sangre de la Seguridad Social

"Este año he tenido buena cosecha, pero ¿y si el cereal se paga mejor más adelante?"

D. Pedro hace muy bien almacenando la mayor parte de su excelente cosecha de cereal. Porque D. Pedro sabe que siempre está a tiempo de venderla cuando quiera. Y si es más adelante, la venderá a mejor precio que ahora.
Por ello, guarda confiado su magnífica cosecha. Porque también sabe que no se le va a humedecer, ni a deteriorar, ni a pudrir. Porque su cosecha está segura y protegida en un Silo IMAD.
La experiencia de IMAD, unida a la de D. Pedro, que sabe lo que más le conviene, garantizan una perfecta conservación del trigo, maíz, cebada, sorgo, girasol y cualquier otra clase de grano.
La verdad es que a D. Pedro le va muy bien desde que almacena su cosecha en Silos IMAD. Hágalo usted y tendrá tan buena fortuna como él.

<IMAD>

RESPONDE DE LA COSECHA

Camino Moncada, 83-85 Teléfono 652250 - Valencia

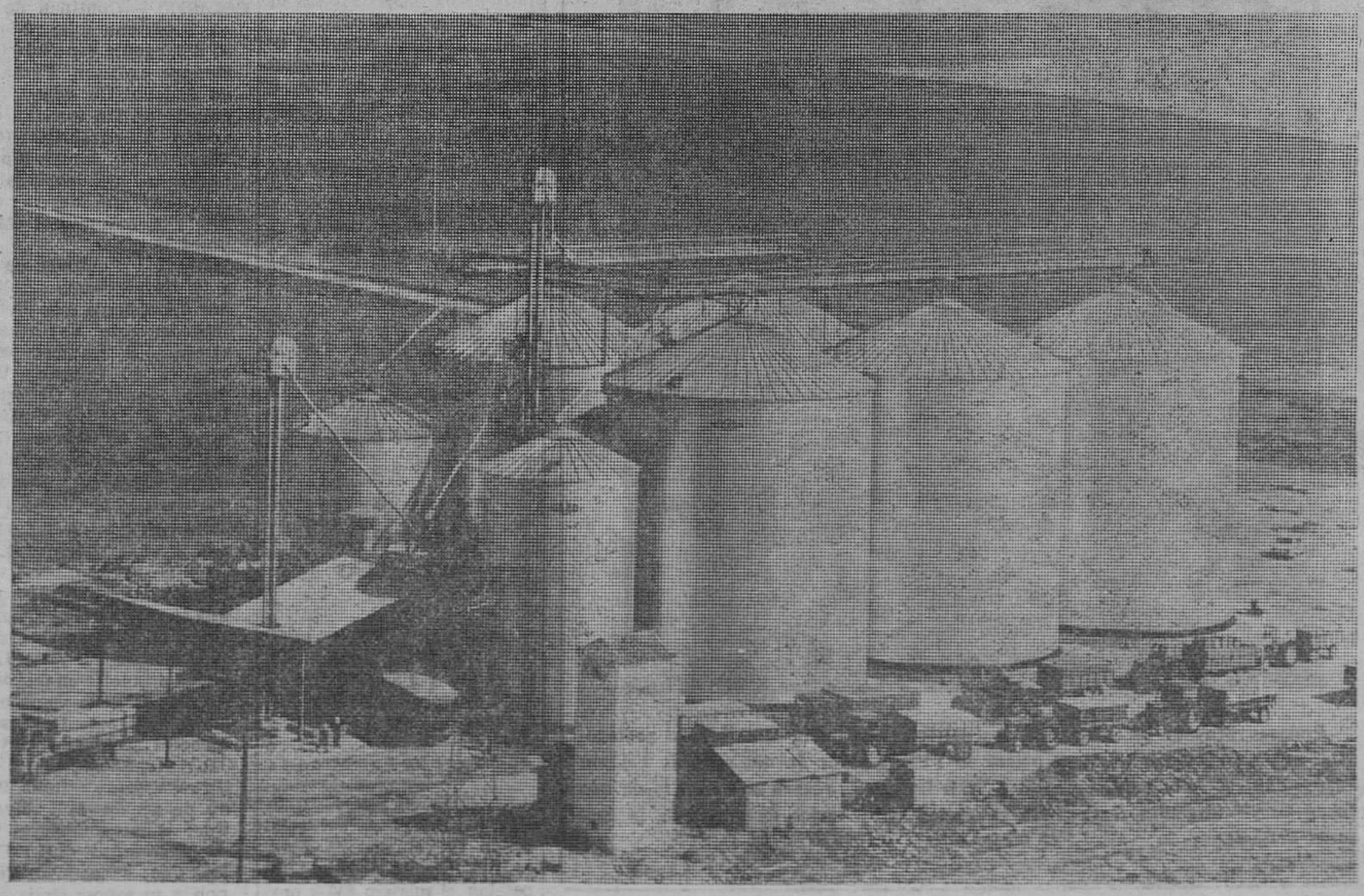

M.E.C.D. 2017

MUNDO LABORAL

Madrid (Cifra). — Esta mañana han sido readmitidos 1.300 empleados de «Standard Eléctrica», de la factoría de Villaverde, y otros 80 se han incorporado al Centro de Investigación de Barajas. El número de readmitidos se une a los 1.704 que lo fueron el viernes pasado y los 872 del sábado. Quedan 160 productores que no se han incorporado a sus puestos y, al parecer, la empresa estudia detenidamente la situación de los expulsados.

SITUACION EN CATALUÑA

Barcelona (Cifra). — Después de haber cumplido una sanción de suspensión de empleo y sueldo durante cuatro días, se han reincorporado hoy al res del turno de esta matrabajo, los 650 trabajadoñana en la factoría de la empresa «Enasa», en la zona franca, transcurriendo la jornada con normalidad.

En la empresa «Phitisa» de Santa María de Santa Bárbara, y ramo textil, trabajaban hoy 42 productores. El resto, hasta los 230 que tiene la plantilla, fueron despedidos a consecuencia de los paros registrados la pasada semana, con excepción de 13 que tienen baja por enfermedad.

En «Telerasa», del ramo del metal se han incorporado hoy 32 trabajadores de los 212 de que consta la plantilla. Entre los que no han acudido al trabajo, figuran tres despedidos y 82 sancionados con suspensión de empleo y sueldo.

En «Productos Pirelli», de Manresa, se ha registrado hoy, desde las cinco de la mañana, un paro que afectó a todo el turno de la mañana. En el turno de la tarde también se observó la misma actitud de paro, afectando a los 450 trabajadores que lo componen. La empresa va a remitir cartas de despido, pero no se ha precisado su número.

En las minas de Sallent, de la «Unión de Explosivos Ríotinto», ha continuado hoy, por parte de los 90 productores del turno de

Finalmente, en «Lemla mañana, la misma actitud de bajo rendimiento. merz Española, S. A.» de Manresa, perteneciente al ramo del metal, se registra bajo rendimiento que afecta a los 350 productores que tiene la plantilla.

Las causas de estas anormalidades se debe, en todos los casos citados, a peticiones salariales que las empresas se han negado a aceptar

TEMPORAL SUSPENSION DE EMPLEO Y SUELDO

Bilbao (Cifra). — Un total de 188 trabajadores de «Astilleros del Cadagua» de Burceña - Baracaldo, han sido sancionados hoy por la empresa con suspensión de empleo y sueldo hasta el próximo día 18 a causa de haber efectuado un paro laboral.

«Astilleros del Cadagua» cuenta con una plantilla de 902 trabajadores.

O. S. Educación y Descanso

«CONCURSO DE BOCETOS»

Como recuerdo a la labor realizada por los concursantes al Certámen que sobre «Ideas y Pronósticos para Burgos en 1974» ha organizado la Obra Sindical de Educación y Descanso, se les entregará una placa grabada con la alegoría que resulte premiada en el presente Concurso que se desarrollará bajo las siguientes bases:

Primero. — Podrán concursar cuantos dibujantes lo deseen pudiendo aportarse más de un boceto.

Segundo. — El trabajo será en tamaño natural de 18 por 14 centímetros

Tercero. — Los trabajos deberán dirigirse a Educación y Descanso, calle San Pablo, 8, quinta planta, indicando en el sobre «Concurso de Bocetos».

Cuarto — El tema de los mismos será a tenor del contenido de las Bases del Certámen de «Ideas y Pronósticos» para Burgos 1974», completamente libre, pudiendo el dibujo estar coloreado o no.

Quinto. — Se establece un único premio de 5.000 pesetas y un trofeo donado por la firma «DESPOR» de Miranda de Ebro

Sexto. — La fecha tope de entrega de trabajos será el 15 de Marzo a las 8 de la tarde.

Septimo — Por los medios habituales de difusión se publicará el nombre del artísta galardonado

Octavo. — La fecha de entrega del premio se le comunicará directamente al interesado

Noveno — En la segunda quincena de Marzo podrán retirarse los trabajos desestimables.

Décimo. — El boceto premiado pasará a ser propiedad de Educación y Descanso perdiendo el autor todos los derechos sobre el mismo.

Undécimo. — Un jurado nombrado al efecto otorgará el premio establecido, siendo su decisión inapelable.

POLIZONES MARROQUIES

A bordo de un buque español

Avilés (Oviedo) (Cifra). — Los polizones marroquíes que fueron sorprendidos el pasado día 7 de Febrero a bordo del carguero español «Río Tajo», que nevegaba hasta este puerto procedente de Melilla con cargamento de hierro para «Ensidesa», han sido desembarcados hoy en Avilés y puestos a disposición de las autoridades competentes, para su posterior deportación.

Los polizones son Ahmed Lazaar, de 19 años, soltero, obrero, y Hamid Benzhiekh, de 18 años, igualmente soltero y de la misma profesión, ambos nacidos en la ciudad de Nador.

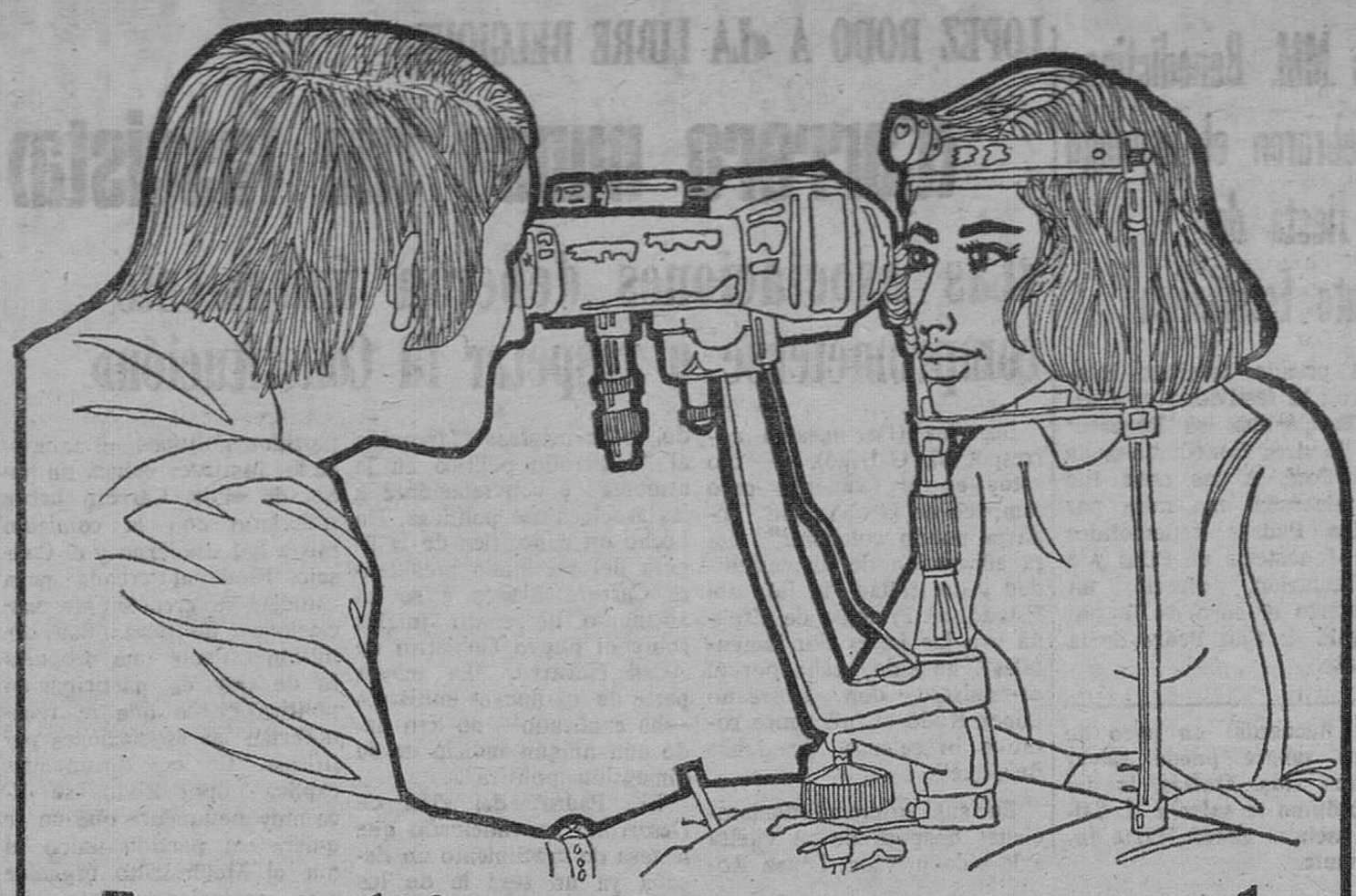

Los ultimos avances en el campo de la optica

OPTICA CIENTIFICA BURGALESA

APARATOS DE GRAN PRECISION PARA GRADUAR GAFAS

Esto es lo que le ofrecemos ahora

MONTURAS CON LOS DISEÑOS MAS ACTUALES
LENTES Y LENTILLAS DE EXTRAORDINARIA CALIDAD

(Sólo trabajamos con marcas de garantía)

Optica Cientifica Burgalesa

Avda del Cid, 14

PROXIMA APERTURA: JUEVES, DIA 14 DE FEBRERO

El más violento ajuste de cuentas entre gangsters

RICCO

CHRIS MITCHUM — ARTHUR KENNEDY

EMINENTE ESTRENO DEL

GRAN TEATRO

HIDROTECAR, S. A.

De acuerdo con la vigente ley de sociedades anónimas, y los Estatutos de la Sociedad, se convoca a la Junta General Ordinaria de HIDROTECAR, que se celebrará en Burgos en primera convocatoria el día 9 de Marzo a la una del mediodía, y en segunda convocatoria, si fuera preciso, el 10 de Marzo a la una del mediodía.

El Orden del Día será el siguiente:

—Examen y aprobación, si procede, de la Memoria, Balance y Cuenta de Resultados del Ejercicio 1973.
—Nombramiento de Censores de Cuentas.
—Informe sobre la marcha general de la Empresa.

Burgos, el Presidente del Consejo de Administración.

NICOLAS CORREA, S. A.

BURGOS

Necesita para su Fábrica de MAQUINAS - HERRAMIENTAS

TORNEROS

FRESADORES

Las personas interesadas deberán dirigirse por escrito al Apartado, 218, ó bien, pueden presentarse en la Sección de Personal por la mañana de 8 a 1 horas o de 3 a 7.

SE NECESITA CHOFER

PARA CAMION PEGASO BASCULANTE

CONSTRUCCIONES SERRANO

C/. Legión Española, 10. Telf. 201543.

(ROC. 8.535)

SE NECESITA

AUXILIAR ADMINISTRATIVO

para la Central Nuclear de Santa María de Garoña. Dirigirse por escrito a

NUCLENOR, S. A.

Santa María de Garoña (Burgos)

(O. N. 505)

M.E.C.D. 2017

Las MM. Benedictinas celebraron el domingo la fiesta de Santa Escolástica

El pasado domingo celebraron la festividad de Santa Escolástica las Reverendas Madres Benedictinas de San José. A las once fue concelebrada una misa por varios Padres benedictinos del Monasterio de Silos y a continuación, ofreció un concierto el coro de la parroquia de San Pedro de la Fuente.

Recuerda: un poco de tu sangre puede salvar una vida. Quizás, la del prójimo te salve a ti. Sálvasela tú ahora. Hazte donante.

LOPEZ RODO A «LA LIBRE BELGIQUE»

«Carrero nunca fue fascista»

«Las asociaciones deberán únicamente comprometerse a respetar la Constitución»

Bruselas (De nuestro corresponsal, Garrigó). — "No estoy en el Gobierno pero tampoco en la oposición. Todavía puedo colaborar". Esta afirmación de disponibilidad y de lealtad "al Jefe del Estado, al Príncipe de España y a las Leyes Fundamentales", ha sido hecha por el ex-ministro don Laureano López Rodó al influyente rotativo bruselense "La Libre Belgique".

En sus primeras declaraciones después de su vuelta a la vida privada, López Rodó, se ha mostrado favorable al "desarrollo político en la armonía" y concretamente a las asociaciones políticas. Ha hecho un panegírico de la figura del asesinado presidente Carrero Blanco y se ha abstenido de emitir juicios sobre el nuevo Gobierno de Arias Navarro. "La mayor parte de los nuevos ministros —ha explicado— no han dado aún ningún indicio de su dimensión política".

El "Padre" del Plan de Desarrollo ha vaticinado que la tasa de crecimiento en España ya no será la de los últimos años, dadas las circunstancias internacionales y la crisis de la economía europea. "¿Conseguirá el Gobierno resolver esos problemas? Veremos", Ha respondido López Rodó.

A la pregunta de si teme una vuelta atrás en la democratización y la apertura de la que —según el entrevistador— López Rodó ha sido el símbolo, el ex-comisario responde: "Siempre hay sectores retrógrados y ciegos. Pero la Historia no se detiene. Y cuando la Historia se acelera, hay que andar más aprisa".

Reivindicando la figura de Carrero, su antiguo colaborador le atribuye el mérito de haber aconsejado a Franco en 1940 que no se alineara con Hitler " Mussolini «no sólo por razones de oportunidad militar sino también por motivos políticos». Carrero nunca fue fascista, prosigue López Rodó: «Jamás se le vio en camisa azul, saludando brazo en alto como se ha podido ver a numerosos liberales de reciente fecha».

Un servicio a España que el actual catedrático de la Complutense atribuye al almirante es el haber sido «el principal artesano del proceso puesto en marcha para restablecer la Monarquía y para hacer suceder a Franco por el joven Príncipe Juan Carlos. Otros que se llaman liberales —agregó— se oponen a ese proceso: querrían una dictadura desfigurada».

Sobre la polémica en torno a don Juan, el ex ministro, la califica de «vana», ya que está establecido constitucionalmente que Juan Carlos es el sucesor y que es hábil y prudente y tiene la confianza de los españoles. «No hay que volver sobre eso», concluye.

Refiriéndose a la total libertad que goza en tanto que socio del Opus Dei, López Rodó ha declarado al periodista belga que «el Opus Dei no ha estado nunca en el Gobierno. En el último Gobierno yo era el único ministro perteneciente a esa asociación».

La constitución española —según él— no prohíbe los partidos políticos, ni tampoco los institucionaliza: no habla de ellos. Carrero había trabajado con la comisión mixta del Gobierno y el Consejo Nacional creada para estudiar la creación de asociaciones políticas. Esa comisión redactó una propuesta de «ley de participación política en la que se reconocerían las asociaciones políticas». En ese documento, explica López Rodó «se dice muy netamente que no se quiere un partido único ni que el Movimiento organice esas asociaciones. Estas deberán basarse sobre las diferentes corrientes de opinión pública. Las asociaciones deberán únicamente comprometerse a respetar la Constitución».

En otros pasajes de sus extensas declaraciones —recogidas por el prestigioso periodista Jean Marie Van der Dussen— el ex jefe de la diplomacia española defiende la unidad sindical —para no dividir a los trabajadores frente al capital— y atribuye a los Sindicatos en España un papel capital, ya que «serán representados en el Parlamento y en todas las instituciones nacionales, provinciales y municipales». Agrega que «desde Junio de 1973, Franco ya no es jefe del ejecutivo y ese ejecutivo se ha convertido en el único verdadero poder».

Prudentemente, el entrevistador concluye que conviene esperar la declaración gubernamental para ver el rumbo que toma el nuevo Gobierno post-Carrero. Las declaraciones tienen también en cuenta ese factor.

CARTILLA GANADERA

Se dictan normas para su definitiva aplicación

Madrid (Cifra). — Se aprueba el modelaje de la cartilla ganadera y se dan normas complementarias para su aplicación, según una resolución del Ministerio de Agricultura que hoy inserta el «Boletín Oficial del Estado».

La disposición señala que se establecen tres tipos de cartilla ganadera: 1) Cartilla ganadera colectiva; 2) cartilla ganadera específica o de explotación y 3) cartilla ganadera tratante.

La cartilla ganadera colectiva se establece como cartilla única para cada municipio, parroquia, término o subunidad administrativa local o rural y será emitida y llevada por el veterinario titular correspondiente y se nutrirá de los datos que dicho funcionario conozca en razón de su cargo o ejercicio.

En ella figurarán la suma de los efectivos ganaderos existentes en término de todas las personas propietarias de animales que no alcancen los mínimos de cabezas de ganado de cada especie que les obligue a tener una cartilla específica y el número de estas personas.

La cartilla ganadera específica o de explotación es de tenencia obligatoria para todos los propietarios de ganado que lo posean a partir del número mínimo de nimales o reses que se señale para cada especie.

La cartilla de tratantes está destinada a las personas o entidades que se dediquen a la compraventa de ganado.

Los mínimos de cabezas de ganado que obligan a la posesión de la cartilla ganadera específica son los siguientes:

Ganado vacuno, cuatro vacas de vientre o 10 vacunos en recría y/o cebo.

Ganado porcino, 15 hembras reproductoras o 50 cerdos para recría o cebo.

Ganado ovino, 100 ovejas de vientre o 400 corderos para recría o cebo.

Ganado caprino, 50 caprinos.

Ganado equino, 10 cabezas.

Aves, explotaciones de más de 1.000 aves y salas de incubación.

Conejos, más de 50 conejas reproductoras.

Peces obligatoria para toda piscifactoría, cualquiera que sea su capacidad.

Abejas, más de 50 colmenas.

Animales de peletería para toda granja industrial, cualquiera que fuese su censo o efectivos.

La disposición señala por último que los veterinarios titulares solicitarán de la Jefatura provincial de Producción animal respectiva el número de tipo de cartillas ganaderas que necesiten en su demarcación, encargándose de distribuirlas a las personas o entidades.

La cartilla ganadera entrará en vigor a partir de la fecha de su entrega.

El suceso del día

La mafia está presente en la falsificación de obras de arte

El italo-americano Vito Rossi dirige este negocio

Madrid (De nuestra Redacción). — Las grandes naciones antiguas del Mundo deberán de tomar sus precauciones rápidamente para cortar en lo posible, un nuevo negocio que está emprendiendo la mafia. Se trata de llevarse de dichas naciones la mayoría de las obras de arte existentes, no sólo en museos y colecciones particulares, sino también en los templos, iglesias, mansiones repartidas por cada nación. En realidad, el negocio que ha emprendido incipientemente la mafia no es sólo llevarse estas obras para venderlas a precios exorbitantes, sino también para su falsificación y venta posterior.

El dirigente de este negocio es un italo-americano llamado Vito Rossi, que cuenta en la actualidad unos 40 años. Es un auténtico americano nacido en las afueras de Nueva York, pero hijo de sicilianos. Conserva muy fuertemente el sentimiento de la madre patria y, claro está, el primer homenaje que le rinde es el de llevarse sus obras de arte. Rossi tiene en Italia, por lo menos dos docenas de individuos que se llevan toda obra de arte que hallan, desde cuadros, estatuas religiosas, campanas o picaportes y luego, en Norteamérica, Rossi hace vender estas obras o las falsifica. Según parece, un picaporte muy artístico, representando un león, fue comprado por uno de sus agentes en 20 dólares. Llevado a Rossi, éste ha hecho una falsificación perfecta que vende a ciento cincuenta dólares y lleva vendidos 40.000 picaportes.

Rossi ha hecho también una operación similar ofreciendo una copia de piedra y cristales que dice ser la puerta oriental interior del celebérrimo puente de los suspiros. Claro está que muchas puertas no se pueden vender, pero ha colocado media docena a 100.000 dólares cada una, cuando la falsificación no le ha costado más allá de 250 dólares.

La cantidad que Rossi ha vendido de rosarios, efigies y estatuillas de vírgenes procedentes, según él, de los más acreditados conventos y cenobios de Italia, es asimismo muy grande y está comenzando a extenderse por la costa occidental de los Estados Unidos. Para la costa oriental, es decir, de Nueva York a Florida, Rossi tiene montado el negocio de la falsificación de antigüedades egipcias, árabes y chinas.

Usted puede comprarle a Rossi un par de botas de George Washington, una casaca de Adams y, como cosa de gran importancia la escopeta de caza de Tomas Jefferson. La vende a 2.500 dólares, y se trata de un fusil de aquella época, hecho a razón de cien ejemplares diarios, en un taller perfectamente montado.

Parece que Rossi va a extender dentro de poco, sus actividades a otras naciones que no son los Estados Unidos. Dicen que venderá recuerdos de Simón Bolívar, de San Martín y de Iturbe; que venderá las banderas españolas en que estos padres de la independencia de diversas naciones hispanoamericanas, combatieron, copias de sus hojas de servicios en los Ejércitos de la Península y hasta cuadros de sus familias españolas y, sobre todo, de sus padres y hermanos. También va a extender el negocio hacia el Japón con la venta de objetos falsificados que digan pertenecer a la historia occidental de esta nación.

La cifra de los negocios de Rossi no es aún muy elevada, ya que asciende a unos 25 millones de dólares y el pretende diez veces más. Pero lo logrará, porque para ello se rodea de artesanos muy bien pagados que copian que es un primor. El se encarga de vender. En descargo de Rossi, digamos que no es un mafioso inculto, sino al contrario, un hombre culto que en 1958 fue premiado con matrícula de honor como bachiller en Artes en la Universidad de Harvard.

HA MUERTO ANTONIO CASAL

Con él desaparece una de las figuras más simpáticas del cine y el teatro

Madrid (Cifra).— El actor Antonio Casal ha fallecido, a las seis y media de la tarde, en la clínica «Ruber», de Madrid, a la edad de 63 años, tras una larga y penosa enfermedad.

Casal había interrumpido su vida artística hace unos tres meses, precisamente a consecuencia de la enfermedad que le aquejaba.

Antonio Casal Rivadulla nació en Santiago de Compostela, el 10 de Junio de 1910 Hijo de modestos labradores y con muchos hermanos, a los diez años ya trabajaba en una fundición de hierro coruñesa y luego fue maquinista de compresor.

Marchó a Madrid a los 16 años, en 1923, pero antes de iniciar su carrera artística fue aprendiz de mecánico en un taller, empleado de una firma de electrodomésticos y de una casa de ascensores. También fue prestidigitador. En 1923 comenzó a trabajar en el Teatro. Debutó en Madrid con la compañía de Julia Lajos y Antonio Gentil, de meritorio, y trabajó obra tras obra, en ésta y otras compañías.

Durante dos años consecutivos fue empresario, director y primera figura de sus espectáculos teatrales, en muchos de los cuales ha colaborado también como autor de letra. El Teatro le abrió las puertas del Cine. Cuando estrenó en el «Calderón» «La Madre guapa», Cesáreo González se fijó en él y le contrató para hacer la película «Polizón a bordo» y «Pepe Conde», en 1941.

Hasta hace unos pocos meses, el actor se dedicó preferentemente a galas y otras actuaciones en Francia y en España.

Desarrolló una intensa labor y consiguió éxitos personales en numerosas películas.

En 1989, Antonio Casal estuvo totalmente absorbido por el Teatro. Primeramente con la obra de Calvo Sotelo «El inocente», que ha representado durante nueve meses en diversos escenarios españoles

IMPORTANTE EMPRESA DE MAQUINARIA O. P. Y CONS.

PRECISA

—Mecánico con conocimientos de hidráulica.
—Mozo de almacén.

CONDICIONES:

—Servicio militar cumplido.

—Responsabilidad en el cargo.

—Remuneración según valía.

INTERESADOS:

Presentarse el sábado, día 16, a las 10 horas, en Pisones, 5 bajo (BURGOS)

(ROC.8.551)

El más violento ajuste de cuentas entre gangsters

RICCO

CHRIS MITCHUM — ARTHUR KENNEDY

EMINENTE ESTRENO DEL

GRAN TEATRO

M.E.C.D. 2017

CRONICA POLITICA

Por José ONETO

☆ Expectación por el discurso del presidente del Gobierno en las Cortes

☆ Será una intervención programática y durará una hora

☆ «Nuevo Diario» se define como «no necesariamente gubernamental»

Madrid (De nuestra Redacción). — Tal como anuncie el pasado miércoles, Radio Nacional de España y Televisión Española transmitirán mañana en directo el discurso que pronunciará ante las Cortes el nuevo presidente del Gobierno, Carlos Arias Navarro. Esta es la primera intervención del jefe del Gabinete antes las Cortes españolas y ésta es también la primera vez en la historia de la cámara que es televisada en directo una sesión plenaria para todo el país. En Julio de 1969 fue televisada la sesión en la que se ratificó el nombramiento de sucesor, pero la retransmisión no fue en directo, ya que hubo una diferencia de minutos entre la filmación de la imagen y la proyección en pantalla.

A este fin, varios equipos técnicos de Radio Nacional y Televisión han terminado ya todo el montaje técnico que necesita la transmisión. Asimismo han sido reforzados los focos de luz del hemiciclo, que cuentan ya con luces especiales para este tipo de transmisiones.

Igualmente, como se sabe tras la modernización de las Cortes hace un año, el Palacio cuenta con sistemas apropiados para la retransmisión de imagen en color.

● **UN DISCURSO PROGRAMATICO**

Aunque en fuentes oficiales se guarda una total discreción en torno al discurso del presidente del Gobierno, en círculos políticos se asegura que ya han sido recogidas las opiniones de los distintos grupos de ministros y que la «declaración Arias» tendrá sobre todo carácter programático, ya que se completará lo enunciado por el presidente en la toma de posesión del nuevo Gabinete. Así, pues, el grueso del discurso tratará sobre todo de política interior (participación, orden público, situación económica...) y habrá referencias a la política exterior de Madrid especialmente en lo que se refiere a los grandes temas que preocupan: relaciones Iglesia-Estado, Mercado Común y quizá otros.

Estos mismos círculos dan cuenta de que la intervención del señor Arias que se producirá inmediatamente después del discurso del presidente de las Cortes, Alejandro Rodríguez de Valcárcel, en recuerdo del almirante Luis Carrero Blanco, podría durar una hora.

● **«N. D.» SE DEFINE**

Después de un mes de dudas y cavilaciones «Nuevo Diario», el antiguo órgano oficioso de la Presidencia del Gobierno, se ha definido y ha afirmado que no será «necesariamente gubernamental». El periódico vinculado desde hace años a Laureano López Rodó hizo público el domingo cuál va a ser su línea ideológica en esta próxima etapa: lealtad al Jefe del Estado, lealtad al Príncipe Juan Carlos de Borbón, lealtad a las Instituciones y, sobre todo, lealtad a la Monarquía que es la forma política del Estado español. «La Monarquía carecería de sentido —dice el editorial definitorio de «N. D.»— si no se encarnara en la persona del Rey. Por eso, como precisó muy claramente Franco en su mensaje de 22 de Julio de 1969 la regencia constituye una fórmula excepcional y supletoria para un caso de emergencia.

De este modo, desahució el regencialismo como sistema equiparable a la Monarquía»

Los observadores notan la ausencia de lealtad hacia el nuevo presidente y hacia el nuevo Gobierno y destacan la exigencia de libre expresión de la pluralidad de pareceres sin la que no hay «auténtica participación».

● **EL RECURSO PUIG**

Más de siete horas ha durado hoy la visita de alegaciones en el Consejo supremo de justicia militar contra la sentencia del Consejo de guerra que condenó a muerte al estudiante anarquista catalán Salvador Puig Antich, y a dos estudiantes, José Luis Pons a treinta años de reclusión por delito de terrorismo y a cinco años a María Angustias Mateos como cómplice de un delito de robo.

La vista se ha celebrado con la sala casi llena de alumnos, de las Academias militares y con la presencia de Prensa nacional y extranjera. El presidente ha pedido excusas por el hecho de que parte del público no pudiese entrar, ya que parte de la sala estaba ocupada por alumnos en práctica.

En la sesión de hoy el fiscal militar ha mantenido las penas impuestas por el Consejo de guerra de Cataluña y los abogados defensores han vuelto a pedir la absolución para dos de los acusados y seis meses de prisión para Salvador Puig, como autor de la muerte de un policía en una riña.

Un discreto servicio de vigilancia había sido establecido en los alrededores del Consejo Supremo de Justicia militar.

Según el Código de justicia militar, el Consejo tiene un plazo de ocho días para emitir sentencia. La sentencia, en este caso, es definitiva y si se confirma la pena de muerte únicamente queda el recurso de gracia, que sólo puede ejercer el Jefe del Estado, oído el Consejo de ministros.

Westinghouse, S. A.

(División Equipos y Sistemas Electrónicos)

NECESITA PARA SU FABRICA DE VALLADOLID

INGENIERO SUPERIOR O TECNICO

Con experiencia en Oficinas de Estudio, para establecimiento de esquemas, cálculo y diseño de cuadros de distribución y automatismo. Se valorará cualquier tipo de experiencia en equipos electrónicos industriales (Rectificadores, variadores de velocidad etc.).

INGENIERO O PERITO INDUSTRIAL

Con probada experiencia en plataforma de ensayos, para Jefe de Plataforma. Se responsabilizará de un grupo de técnicos dedicados a ensayos en fábrica, puesta en servicio y asistencia técnica de equipos electrónicos industriales e instrumentación nuclear.

INGENIEROS TECNICOS

Con experiencia en ensayo de equipos electrónicos industriales para incorporarse a grupo de técnicos dedicados a ensayos en fábrica, puesta en servicio de equipos y asistencia técnica.

TECNICOS DE METODOS

Se valorará experiencia en tratamientos galvánicos, máquinas herramienta, montaje de equipos eléctricos y montaje de circuitos.

Interesados, diríjanse por escrito al APARTADO 262. VALLADOLID, indicando con todo detalle, conocimientos y experiencia.

(Of. 14.709)

ELECTRA DE BURGOS, S. A.

Distribuidora de Iberduero

Teniendo que realizar trabajos de construcción en esta capital efectuaremos, previo conocimiento y autorización de la Delegación de Industria, un corte en el suministro de energía eléctrica el día 13 del actual desde las 9,00 horas de la mañana hasta las 11,00 horas de la misma aproximadamente a los centros de transformación siguientes: Monte La Abadesa, Los Llanos, Constructora Maquinaria Carretera, Radio Popular, Cardeñadijo (San Martín), El Rabillo, Pedernales, Blowther, La Calderona, San Bartolomé, (Emisora y Carretera), Tudanca, Granja Artillería, Fábrica Yeso, Alfareros, La Ventosa, Los Mansos, Los Adoberos, Parador Landa, Landilla, Fuenteventces, La Venta, Muebles Claudio, Pérez Cidad y Muebles Villagonzalo.

El corte anunciado afectará a todos los abonados en cuyo recibo figure, como Sector, alguno de los números siguientes:

630 632 710 768 770 772 793 794 795
796 797 798 799 801 802 803 804 806
807 808 1.010 1.011 1.012 y 1.013.

En caso de realizarse los trabajos antes de la hora indicada, se restablecerá el servicio sin previo aviso.

COMENTARIO Y NOTICIA DE TELEVISION

Por Alberto MATTHIES CASTRO

RETRANSMISION DE LA SESION DE LAS CORTES

Hoy, a las 10 y 25 de la mañana, comienza la sesión de las Cortes sobre cuya retransmisión en directo, a través de TVE, se ha venido hablando estos días, sin que en TVE confirmaran la noticia. Por fín ayer se supo que los rumores se iban a convertir en realidad, y que las cámaras de TVE estarán en las Cortes.

CON LA REPOSICION DE «LA PATRULLA PERDIDA» COMIENZA EL CICLO DE JOHN FORD

Pese a los esfuerzos que hizo el productor del film por evitarlo (paradojas de la incompetencia), «La patrulla perdida» (un rombo) es una excelente película que llamó poderosamente la atención con ocasión de su estreno en 1934. Para entonces, Ford tenía ya una larga experiencia, al haber comenzado a dirigir diecisiete años antes, en 1917. Proyectada ya con anterioridad por TVE es la que ha sido elegida para cubrir hoy el larguísimo ciclo (dieciséis films) cuya relación ya les hemos ofrecido en un par de ocasiones y que está, dedicado al finado director fallecido el pasado año.

A través de esta película se lograba ya, según el francés Jean Mitry, «la revelación de caracteres a través de un puñado de hombres reunidos en un lugar cualquiera por cincunstancias fortuitas o por el destino» se nota la mano de un director experto, eficaz, capaz de plasmar de modo coherente una acción con un mínimo de elementos. Y lo que es más, con una velocidad desacostumbrada para hacer un largometraje, ya que un productor novel, inexperto y exigente le exigió que la rodara en ton sólo quince días. Se nota en la cinta esa habilidad especial que tiene Ford de contra-puntear las situaciones de tensión con unas cuantas gotas de humor

Digamos que no se trata de un «western», como pueda parecer tanto por el título como por la fama que dentro de este género tiene Ford. La trama se desarrolla en 1917 en el desierto de Mesopotamia (el film se rodó en el de Yum). El oficial de una patrulla inglesa muere de un disparo, y los demás se quedan sin saber a dónde tienen que ir. Un sargento toma el mando y llegan a un oasis en donde hay agua y dátiles. Por la noche, los árabes roban los caballos, después de matar a un centinela. La situación será cada vez más tensa. Interpreta el papel principal uno de los favoritos de John Ford, Víctor Mclaglen, y junto a el actúan, Walace Ford, J. Kerigan, Reginald Denny y Boris Karloff.

LOS ADJETIVOS EMPALAGAN

Lo peligroso de emplear siempre los mismos adjetivos, es que éstos pierden totalmente su valor. Es lo que ha sucedido con los muy entusiásticos de Juan José Castillo a la hora de retransmitir acontecimientos deportivos. En cuanto surge su voz, el teleespectador sabe que va a escuchar los de siempre, y no surten efecto alguno. Es más, resultan empalagosos y suenan a artificiales, pese a toda la sinceridad que se ponga en ellos.

EL EXITO DEL CIRCO

A veces se recurre a cosas viejas, en busca de éxitos, y el resultado es penoso. Otras, lo viejo acude a nosotros y resulta sorprendente juvenil y alegre. Esto último es lo que pasa a menudo con el circo, y en concreto con el circo a través de la pequeña pantalla. El programa francés «Pista de estrellas» alcanzó tal éxito en nuestro país hace dos años, que TVE lo repuso el verano pasado, con gran satisfacción, tanto entre la gente menuda, como para la menos menuda que se colocaba ante el receptor para contemplarlo. Anteayer, durante hora y media «Tarde para todos» tuvo la afortunada idea de brindarnos un espacio circense, grabado en su día bajo la dirección de Pedro Baldíe (el que durante mucho tiempo estuvo encargado de las imágenes de «Estudio abierto). Volvió a demostrarse, una vez más, lo ya demostrado. Cuando se presenta circo a través del televisor, con un mínimo de dignidad, el éxito está asegurado. Y desde luego esta vez no fue la excepción. Alegrémonos por ello.

CAMBIA LA PELICULA DEL PROXIMO SABADO

Nos comunican desde TVE que hay otra modificación prevista para el próximo sábado. Además de sustituir el «Especial musical» de Paul Anka por boxeo, cambio del film de «Primera sesión». En lugar de «Las chicas de la Cruz Roja» irá «Almas en el mar», de Henry Hathaway, con Gary Cooper y George Raft.

COBRA, S. A.

PRECISA

PARA INCORPORACION INMEDIATA PARA BURGOS, SORIA Y BILBAO, PERSONAL PARA

LINEAS ELECTRICAS

Sueldo muy interesante.

Presentarse: Avda. Reyes Católicos

Edificio Colón, 1.º A. — BURGOS

(ROC. 8.552)

M.E.C.D. 2017

ESPAÑA SE UNIRA A LA «EFTA»

Será este mismo año, tan pronto como esté concluído el nuevo acuerdo con la CEE

Bruselas (Servicio especial). — España y la Asociación Europea de Libre Comercio (EFTA), firmarán este año un acuerdo, tan pronto como esté concluido el acuerdo España-CEE que se negocia aquí actualmente.

Según han revelado en círculos competentes de Bruselas, las reservas de algunos países escandinavos de la EFTA a la participación de España en ese bloque comercial han sido retiradas. En realidad, sólo el Gobierno sueco ha intentado silenciar toda discusión pública sobre el ingreso de España en la EFTA, a fin de evitar las críticas de la oposición.

Suiza y otros países tienen particular interés en que España se una al grupo, en el que se cuentan todos los países de Europa Occidental no asociados o integrados en la CEE, a saber: Austria, Finlandia, Islandia, Noruega, Portugal, Suiza, Suecia y Lichstenstein.

La EFTA ha entrado en Enero en la segunda fase de sus acuerdos de libre cambio con la Comunidad Económica Europea. Los derechos de Aduana están ahora reducidos en un 40 por ciento respecto a los derechos aplicados antes de esos acuerdos. Resultaba así que el único país frente al que no gozaban de rebajas en Europa es España. Para esos países —industriales en su mayoría— España es un mercado de primera magnitud. Por lo demás la EFTA no incluye la agricultura dentro de la zona de libre comercio que liga a sus miembros. — Andrés Garrigó.

LA ONU Y EL PROBLEMA DE LAS MATERIAS PRIMAS

Sede de las Naciones Unidas (Efe). — España ha expresado hoy su adhesión a la convocatoria de una sesión extraordinaria de la Asamblea general de las Naciones Unidas para tratar el tema de las materias primas.

El embajador y representante permanente de España ante las Naciones Unidas, Jaime de Piniés, ha enviado a tal efecto, una nota aclaratoria al secretario general Kurt Waldheim, contestando a una carta de éste del 31 de Enero en la que le informaba de la petición de tal sesión extraordinaria por el presidente argelino, Houari Bumedian, en nombre del grupo no alineado, del que es presidente.

España hace el número 31 de los países que han mostrado ya su acuerdo a la convocatoria, entre los que se encuentran Méjico, Argentina y Jamaica.

La sesión de apertura se celebrará cuando se reúnan 68 adhesiones de los 135 países de la ONU.

Finlandia, Suecia, Noruega, Austria y España son los países de Europa Occidental que han expresado por el momento su apoyo a esta conferencia.

EL JAPON MONTARA EN ESPAÑA UNA INDUSTRIA DE ORDENADORES ELECTRONICOS

(Viene de primera página)

ha concedido en este sentido, mayores a las de cualquier otro país europeo.

«Colaboraremos con mucho gusto con el Gobierno español con la puesta en marcha de esta industria», han manifestado los directivos de «Fujitsu».

Respecto a la fabricación de los ordenadores, la citada empresa traerá a España algunas piezas de los mismos, mientras que otras serán fabricadas en nuestro país. La tecnología española tendrá un amplio papel en el desarrollo industrial del proyecto. El producto, una vez fabricado, será comercializado en el Japón. Existe, también, un proyecto semejante a éste que se realizará en el Brasil, para lo cual los directivos de «Fujitsu» han establecido contactos con el Gobierno de aquel país.

No se conocen las fechas concretas en que podrá comenzarse la realización de este proceso industrial. De todos modos, el señor Soemiya nos ha declarado que desde los primeros pasos del proyecto hasta la terminación de la fábrica transcurrirá, aproximadamente, un año.

Los representantes de la empresa «Fujitsu» se han entrevistado en Madrid, en los últimos días con el ministro español de Comercio, presidente del I.N.I., subdirector general de Informática, director general de Relaciones Económicas Internacionales y con los presidentes de varias empresas españolas, entre ellas Telefónica, Banco Central y Banesto.

Comienza en Washington la conferencia de «los trece»

(Viene de primera página)

mania federal, dijo hablando en nombre de la C. E. E. que la conferencia de Washington debería ser «el primer paso» para buscar una colaboración internacional en materia energética «entre consumidores, desarrollados y en desarrollo, y productores».

El discurso del ministro alemán, que siguió a la apertura de la conferencia por parte de Kissinger, reflejó las profundas divisiones y puntos de vista diversos entre los 13 países que asisten a la misma y vino a remarcar las objeciones francesas a la convocatoria unilateral de la cumbre por parte de Washington.

Mientras los ministros de Asuntos Exteriores y Finanzas de cada país asistente pronunciaban lo discursos de apertura, al Departamento de Estado llegaban noticias de la protesta emitida en Viena por el grupo de países exportadores de petróleo, calificados como los «grandes ausentes» de la conferencia de Washington por uno de los oradores europeos.

La Organización de Países Exportadores de Petróleo (OPEP) criticó la celebración de la cumbre de Washington en un comunicado hecho público en Viena señalando que «se estaba celebrando en un contexto de amenazas que podría culminar en una confrontación» entre los países productores y consumidores.

Dicha confrontación, ha sido también predicha por la delegación francesa.

Francia, que sólo aceptó venir a Washington si la conferencia dejaba de ser una reunión decisoria para convertirse en exploratoria de opciones, consiguió colocar tras de sí a sus compañeros de la Comunidad Económica Europea y hacer valer la idea de preparar una próxima conferencia, antes del primero de Abril, entre exportares e importadores de petróleo.

CENA EN LA CASA BLANCA

Washington (Efe). — El presidente Nixon, recibió por la noche en la Casa Blanca a los jefes de la delegación para una cena de gala.

La conferencia de Washington, que ha sido fuertemente condenada por Arabia Saudí, Kuwait y Libia (la Radio de Trípoli la llamó «una trampa americana»), debe terminar el martes con un comunicado conjunto anunciando la convocatoria de otra conferencia que reuniría en una misma mesa a consumidores y productores.

Se estima en el Departamento de Estado que tal conferencia podría celebrarse el próximo mes de Abril y que el objetivo sería acordar un precio justo para el petróleo de todo el Mundo. Kissinger, sin embargo, dijo en su discurso de hoy que tal acuerdo sólo sería posible si los consumidores primero «construían una base sólida de cooperación entre ellos».

Varios países no incluídos en la lista original de los 13 de Washington podrían ser invitados a participar en los grupos de trabajo.

JEFES Y ENCARGADOS DE OBRA

SE REQUIERE:

—Experiencia en ramo Obras Públicas.

—Dotes de mando y organización de trabajo.

SE OFRECE:

—Incorporación inmediata a plantilla Empresa.

—Condicones a convenir.

Escribir con referencias al Apartado de Correos 1.319. BILBAO. — (C.N.S. 26.212)

A JOVENES

TRABAJADORES CON ESPIRITU DE LUCHA. INQUIETOS

DESEOSOS DE LABRARSE UN PORVENIR

LES OFRECEMOS LA OPORTUNIDAD DE

OCUPAR UN PUESTO EN NUESTRA EMPRESA

Si no es tímido y le agrada el trato con el público, puede ser seleccionado y le prepararemos para la gestión a realizar.

Interesados presentarse HOY en Hotel RICE de 10 a 1 y de 4 a 7, atenderá Sr. SANZ.

LIBIA NACIONALIZA TRES COMPAÑIAS PETROLIFERAS NORTEAMERICANAS

Al parecer, como respuesta a un mensaje de Nixon

Trípoli (Efe - Reuter).— Libia ha nacionalizado hoy completamente las acciones de tres compañías norteamericanas petrolíferas que operaban en dicho país, se ha anunciado oficialmente esta noche.

Esta es la primera vez que se nacionaliza en su totalidad a compañías norteamericanas. Hasta ahora, Libia expropió sólo el cincuenta y uno por ciento de las acciones, en las diversas medidas de nacionalizacias "Arna", dice que las presente.

La agencia libia de noticias (Arna", dice que las compañías nacionalizadas en esta ocasión, son la "Texaco Overseas", la "Libyan-American Oil Company" y la "Asian Oil Company".

El día 1.º de Septiembre, Libia expropió el cincuenta y uno por ciento de las acciones de estas tres compañías, juntamente con el cincuenta y uno por ciento de la "Esso Standard Libya", de la "Mobil Oil Libya" y de la "Shell Company", para la exploración y la producción.

La agencia "Arna" ha dicho esta noche que la actual medida de nacionalización se anuncia como respuesta al mensaje del presidente Nixon dirigido al presidente libio Muammar Gadafi sobre la conferencia del petróleo, de Washington, a la que asisten las trece naciones máximas consumidoras de petróleo.

Gadafi no ha aludido al contenido del mensaje de Nixon, pero dijo que lo contestará hoy.

Automovilista: la carretera es de todos. Respeta el Código por tu propio bien.

SE PRECISA

DELINEANTE - CALCADOR

Presentarse en Aplicaciones Técnicas Industriales. Ambos sexos

Retribución a convenir.

C/. San Pedro Cardeña, 54. Burgos.

(ROC. 8.479)

JARDIN DE LA ISLA

(FRENTE A LA CASCADA)

PASEO DE LA ISLA, 6 AL 10

MARAVILLOSOS PISOS

2, 3 y 4 DORMITORIOS

LLAVE EN MANO GRANDES FACILIDADES

- Zonas ajardinadas
- Juegos de niños
- Garaje opcional
- Emplazamiento ideal

BEYRE, S. A.

Información en los edificios:

De 10 a 2 De 4 a 8 festivos De 10 a 2

TELEFONO 20 20 55

EL SEÑOR

Don Eugenio Fernández y Fernández

Falleció en el día de ayer, a los 83 años de edad, después de recibir los Santos Sacramentos

(Q. E. P. D.)

Su esposa, doña Francisca Bárcena; hijos, Eduardo, Paulino y Julio (Hermanos de La Salle), José y Persiliano; hijas políticas, Delia Fernández y Dolores Ceballos; nietos; hermana, Francisca; hermanos políticos, Simeón y Brígida; sobrinos, primos y demás familia

RUEGAN una oración por el alma del finado y la asistencia a las honras fúnebres que tendrán lugar HOY, martes, a las CUATRO Y MEDIA de la tarde, en la iglesia de La Anunciación y seguidamente a la inhumación del cadáver en el Cementerio de San José, actos de caridad por los que anticipan su gratitud.

CASA DOLIENTE: SAN FRANCISCO, 123.

Burgos, 12 de Febrero de 1974

Funeraria "La Cruz"

M.E.C.D. 2017

Solemne conmemoración del X Aniversario del CESEDEN

El acto fue presidido por varios ministros

Presentación del trasvase Ebro-Pirineo Oriental

«Es la obra hidráulica de más transcendencia en España» declara el ministro de Obras Públicas, en Barcelona

Madrid (Cifra). — El vicepresidente segundo del Gobierno, don Antonio Barrera de Irimo, acompañado del vicepresidente tercero, don Licinio de la Fuente, y de los ministros del Ejército, de la Marina, del Aire, de Relaciones Sindicales y de Educación y Ciencia, ha presidido el solemne acto celebrado esta mañana en la Escuela Superior del Ejército con motivo del décimo aniversario del Centro Superior de Estudios de la Defensa Nacional.

Asistieron también el jefe del Alto Estado Mayor, teniente general Díez Alegría, director del «Ceseden», almirante Martel Viniegra, subsecretarios de Gobernación y Educación, directores generales, generales, almirantes, jefes y oficiales, así como numerosas personalidades civiles y de la cultura.

Intervinieron en el acto el almirante Martel, el ministro de Educación y Ciencia, que pronunció una conferencia sobre el tema «Profesionalidad y cultura» y cerró el acto el vicepresidente segundo del Gobierno en sustitución del presidente, don Carlos Arias, que no pudo asistir al acto como estaba previsto.

El director del «Ceseden» tuvo palabras de admiración y recuerdo para los fundadores del centro; manifestó la «lealtad, obediencia, subordinación y afecto» al presidente del Gobierno de los miembros del «Ceseden» y dedicó un piadoso y emocionado recuerdo al capitán general de la Armada don Luis Carrero Blanco

Después se refirió a los fines del Centro, que ha formado a lo largo de su existencia a 130 jefes. Se refirió sucintamente a la labor realizada y subrayó la necesidad de estrechar las relaciones entre el Ejército y la Sociedad. También manifestó que los militares tienen que estar presentes, como espectadores, en el juego político, al que no pueden ser ajenos.

A continuación pronunció su conferencia el ministro de Educación, quien, entre otras cosas, dijo que «la consideración conjunta de profesionalidad y cultura, con independencia de ser una exigencia de nuestro tiempo, viene peculiarmente urgida en nuestro país. Con ello no se pretende agotar la temática educativa, ni tampoco menoscabar aquella consideración global del hombre y de la comunidad que forma el núcleo esencial al que en última instancia hay que referirse.

La profesionalidad fue analizada después por el señor Esteruelas desde cuatro puntos de vista.

El ministro planteó como exigencias básicas de la profesionalidad su capacidad de vertebración social, la competencia en el aprendizaje y ejercicio de la profesión y la capacidad de adaptación al cambio, que son cada vez más necesarias en la sociedad actual.

La situación española —dijo— registra evidentes deficiencias a pesar de los muchos logros conseguidos. Entre tales deficiencias se registran las disparidades entre titulación y conocimiento, la inversión de la pirámide académica, la anómala distribución de las retribuciones, la presión de la Administración e incluso de las empresas exigiendo en exceso la titulación universitaria, y la fosilización de las especialidades.

De todo ello nace la urgencia de un nuevo planteamiento en el que se delimiten claramente los campos de lo universitario y de la llamada formación profesional en sentido estricto, estructuras distintas que deben tener sus puentes de enlace montados con rigor y coherencia; dicho planteamiento no es posible sin apoyarse al mismo tiempo en la creación de una sólida formación de base que capacite para la formación permanente y la adaptación al cambio social. Se insistió particularmente en que la formación profesional no universitaria no es una formación elemental, ni un mero adiestramiento para el trabajo.

De ahí que —agregó el ministro— la totalidad de la vida profesional, universitaria o no, tiene que estar sumergida en un hecho cultural absolutamente generalizado.

En este sentido se concibe la acción cultural como disconformidad con las cotas alcanzadas y como creación de nuevos niveles y de nuevos objetivos.

Concluyó el ministro diciendo que de esta acción conjunta de una profesionalidad bien concebida y de una cultura absolutamente generalizada pueden surgir la plenitud personal y la plenitud comunitaria.

Finalmente el vicepresidente segundo del Gobierno, señor Barrera de Irimo, manifestó la gratitud de todos por la tarea desplegada por el «Ceseden» en sus diez años de existencia. Señaló que había hecho grandes aportaciones a la comunidad nacional, que ha sido fiel a su espíritu y que se ha ocupado de los problemas nacionales que a todos atañen. Agregó que este acto conmemorativo ha de servir de estímulo para mayores empresas de cara al futuro y levantó la sesión.

EL MINISTRO DE OBRAS PUBLICAS, EN BARCELONA

Barcelona (Cifra). — Dentro de una apretada jornada de trabajo en esta ciudad, el ministro de Obras Públicas, Antonio Valdés González Roldán, ha recorrido esta semana las obras de construcción del ferrocarril metropolitano de Barcelona a fin de conocer el estado actual de los 25,4 kilómetros de la red que tiene que ponerse en funcionamiento dentro de breve plazo.

A las 9 de la mañana, el ministro, a quien acompañaba el gobernador civil de la provincia y otros altos cargos de su Departamento, fue recibido en la Casa consistorial por el alcalde de Barcelona.

El ministro ha visitado todo el recorrido en construcción del Metropolitano barcelonés, de cuyas obras de ejecución se hizo cargo su Departamento a partir de 1957. Son 25,4 kilómetros, en construcción.

EL TRASVASE EBRO-PIRINEO ORIENTAL

Barcelona (Cifra). — El trasvase Ebro-Pirineo Oriental ha sido calificado por el ministro de Obras Públicas como "la obra hidráulica de más trascendencia en España hasta el momento presente".

La exposición técnica del anteproyecto de este acueducto fue presentada esta tarde en el Gobierno civil en el transcurso de un acto al que asistieron con el ministro y altos cargos de su Departamento las primeras autoridades provincias y locales de Barcelona y de las ciudades afectadas por el proyecto.

Ante una gran maqueta y planos, el director de Obras Hidráulicas hizo una amplia exposición del proyecto, con historial de los distintos planes de aprovechamiento del tramo final del Ebro. Estudió después la situación actual de aprovechamiento de aguas en el Pirineo oriental, en lo que se refiere a las subterráneas y a las del Llobregat y el Ter, prácticamente agotados ya todos los recursos en este aspecto, aún cuando queden dos acciones más, en las presas de Bacells y Sorba, llegándose a 1980, en que se habrán agotado efectivamente todas las posibilidades de aguas superficiales y subterráneas.

De ahí parte la necesidad de aprovechar el tramo inferior del Ebro para su utilización a principios de la década de los ochenta. El acueducto Ebro-Pirineo Oriental se plantea para abastecer todas las demandas previsibles que no es posible atender con recursos propios, desde el Ebro hasta la cuenca del Llobregat. El volumen a transferir del Ebro se cifra en unos 1.400 hectómetros cúbicos año para un horizonte de unos 20 años a partir de la puesta en servicio del acueducto. De este volumen de agua se prevé destinar cerca del 20 por 100 a satisfacer más demandas potenciales de carácter agrícola y algo más del 80 para su utilización en abastecimientos.

El acueducto se desarrolla en una longitud de unos 160 kilómetros entre el Ebro y la cuenca del Llobregat a través de las provincias de Tarragona y Barcelona.

Se refirió después a su presupuesto, siendo el coste total de las obras de infraestructura de 15.500 millones de pesetas.

Después de la exposición del anteproyecto, el presidente de la Diputación señor Samaranch pronunció un discurso en el que destacó la vital importancia y urgencia de estas obras.

A continuación el gobernador civil, señor Pelayo Ros, agradeció en nombre de la provincia al ministro que su primera visita de trabajo fuese a Barcelona y sobre todo en esta fecha en que, dijo, comienza el final de la solución de un gravísimo problema. Destacó que el aprovechamiento del Ebro alejará para siempre la insuficiencia del abastecimiento de agua en Barcelona y su provincia, pioneras del desarrollo industrial y económico.

Por último el ministro dijo que el estudio de una obra de tanta trascendencia como la que hoy anunciaba, no es fruto de improvisación.

Subrayó como principio básico de la política de trasvases hidraúlicos, que no se tomarán volúmenes de agua de ninguna cuenta hidrográfica que no sean sobrantes, una vez considerados todos los usos presentes y futuros de la cuenca cedente y calificó el proyecto presentado como "uno de los pilares básicos de esta política de grandes estructuras hidráulicas para realizar las transfusiones precisas a una de nuestras regiones más industriosas y desarrolladas: Cataluña"

Después de detallar lo que significa la cuenca hidrográfica del Ebro, sus aportaciones naturales, las zonas puestas en regadío y las presas que abarca, señaló que el Ministerio es consciente de que la infraestructura hidráulica del Ebro todavía no está completa y está dispuesto a atender con carácter prioritario los problemas de la cuenca, con el fin de impulsar el desarrollo de la región y a apoyar las aspiraciones actuales y futuras de los habitantes de la cuenca. "Con todo, añadió, el río Ebro siempre tendrá un caudal de agua sobrante que es el que tratamos de aprovechar con el trasvase, para solventar los problemas de abastecimiento que aquejan a las comarcas vecinas"

Terminado el acto, el ministro se reunió en la sala de Juntas del Gobierno civil con los informadores, para celebrar una rueda de Prensa en la que amplió detalles sobre los dos grandes motivos de su primera visita a Barcelona, la red de metros y el acueducto.

Sobre este último, puntualizó que no se trataba de aprovechar unos excedentes no regulados, sino perfectamente regulados, sin causar perjuicio a las tierras ribereñas.

Hizo hincapié también en el hecho de que se tomarán todas las precauciones para que las aguas vertidas al Ebro estén limpias de toda contaminación que hiciera peligroso su uso.

Por último el señor Valdés González Roldán manifestó que en los presupuestos del Ministerio, se destinaban a Barcelona 26.000 millones en obras de reciente construcción, 15.000 en aquéllas que están en ejecución y 40.000 para proyectos de contratación futura.

LA INDUSTRIA ESPAÑOLA EN 1973

Madrid (Cifra). — El ejercicio de 1974 puede ser quizá de desaceleración, pero no se producirá un freno en las inversiones, según ha señalado el ministro de Industria, don Alfredo Santos Blanco, al presentar a los medios informativos el estudio sobre la industria española en 1973.

El señor Santos Blanco afirmó que hay que enfrentarse a 1974 con optimismo y añadió que en el poco tiempo que lleva como ministro ha podido observar como los empresarios españoles conservan el talante del desarrollo industrial.

La norma más importante sacada por el Departamento de Industria desde que se produjo el relevo a primeros de Enero es precisamente un decreto relativo a la industria auxiliar del automóvil, ya que los industriales están decididos a seguir con las inversiones programadas en el sector del automóvil. Es en la industria auxiliar donde se habían presentado algunos estrangulamientos, por lo que se trata ahora de potenciarla para el momento en que los grandes proyectos de expansión de las fábricas de coches estén en marcha.

SANCIONES ACADEMICAS EN DEUSTO

En represalia, los alumnos no acuden a la clase, salvo excepciones

Bilbao (Logos). — El Rectorado de la Universidad de la Iglesia de Deusto ha sancionado a 20 alumnos; doce de la Facultad de Derecho y ocho de la de Filosofía y Letras, por su comportamiento e intentos de alterar el orden dentro de la Universidad.

En una nota del Rectorado se señala que en los últimos días grupos reducidos de estudiantes trataron de alterar el orden dentro del recinto universitario, recurriendo a carteles que contenían insultos a las autoridades académicas, a asambleas no autorizadas en horas de clase, a coacción para impedir que otros alumnos ejercieran el derecho de asistencia a las clases, e iniciando, por fin, una campaña de insultos y amenazas a los bedeles de la Universidad, cuya labor de servicio destaca la mencionada nota del rector.

Como consecuencia de todo ello 20 alumnos tienen prohibida por el momento toda entrada a la Universidad, hasta que reciban la expresa autorización del Rectorado, a la vista de su ulterior comportamiento.

También señala la nota que el incumplimiento de la sanción supondrá una desobediencia formal a una orden expresa, con las consecuencias que procedan.

NO ACUDEN A CLASE

Bilbao (Cifra).—Los alumnos de la Universidad de Deusto no han acudido hoy por la mañana a clases —a excepción de un grupo de primero de Derecho y los de los cursos superiores de Filosofía y Letras—, debido a las sanciones impuestas por el Rectorado a 20 alumnos, a los que les fueron comunicadas el pasado sábado.

En las distintas Facultades se han llevado a cabo asambleas para decidir la actitud a tomar en los próximos días como protesta por las sanciones. De momento no se ha llegado a un acuerdo y para mañana está prevista una nueva asamblea, en la que va a ser decidido si se efectuará un paro a lo largo de todo el mes de Febrero.

PILAR PRIMO DE RIVERA EN TENERIFE

Santa Cruz de Tenerife (Cifra).— La delegada nacional de la Sección Femenina, señorita Pilar Primo de Rivera, ha inaugurado esta mañana, en la localidad de La Guancha un taller de artesanía.

Este taller está regentado por miembros de la Sección Femenina y se encuadra en la obra de extensión juvenil que se lleva a cabo en la isla. Dos años lleva funcionando el Centro de La Guacha y por él han pasado 70 alumnas del término municipal, que han recibido instrucción sobre diversas materias.

UNA MUJER,

frente a su vacía realidad y el sutil espejismo de una ilusión...

UN HOMBRE,

prisionero en el mundo exclusivo de sus negocios...

OTRO HOMBRE,

prisionero en el mundo exclusivo de su libertad...

"TRIANGULO"

...Y UNA HISTORIA,

hecha de amor y desamor, de esperanza y desesperanza, de realidad y locura...

"TRIANGULO"

¡LA PELICULA QUE COMENTARAN LAS MUJERES CON EMOCION!

¡LA PELICULA QUE DISCUTIRAN LOS HOMBRES CON PASION!

YA MUY PRONTO

COLISEO - HOY

PROGRAMA SOBERBIO

3 S 3 AGENTE ESPECIAL

George Ardisson. Fernando Sancho
¡Un alud de emociones! ¡Un torbellino de acción que no da tiempo a respirar!

— Y —

ARABELLA

Virna Lisi — James Fox

Cuando la cuenta corriente pedía más ARABELLA no tenía más que parpadear así... y llenar el bolso. ARABELLA. ¡Qué escándalo!, ARABELLA, ¡qué descanso! ARABELLA. ¡qué mujer!...

ARABELLA, ¡¡¡QUE PELICULA!!!

M.E.C.D. 2017

EXPOSICION DE ACUARELAS DE LAMADRID

En "Tagra", hasta el próximo día 17

Desde el pasado día 2, el notable pintor Manuel Martínez Lamadrid cuelga treinta acuarelas en la Galería de Arte "Tagra", exposición que se prolongará hasta el próximo día 17.

Aunque a la personalidad del autor no hace falta definirla, por cuanto es sobradamente conocida, esta muestra que trae a Burgos vuelve a reiterar del autor su gran dominio de dibujo y colores. No es una casualidad su denso historial que habla de su condición de profesor de la E. C. de Bellas Artes de San Fernando, así como un apretado "curriculum" de medallas, amén de la justa fama que no hace falta glosar.

Sin duda, la confirmación de todo lo dicho se encuentra en el notable éxito que viene cosechando en nuestra ciudad, el mismo que, sin duda, se verá aumentado todavía más hasta el día en que se clausure la exposición.

¿Donante con ocasión de la catástrofe? Bueno pero esa catástrofe cada día cada hora está en el quirófano en el trabajo, en la carretera Hazte donante. No lo demores

LA CAJA POSTAL DE AHORROS INSTALARA UNA NUEVA SEDE EN BURGOS CAPITAL

Convoca concurso para adquisición de local o solar por quince millones

Entrega del Hospital de Santiago de Miranda a la Seguridad Social

Madrid (De nuestra Redacción). — El «Boletín Oficial del Estado» de hoy, lunes, publica una resolución de la Caja Postal de Ahorros por la que se convoca concurso público para la adquisición de un local o solar adecuado para construir Delegación en Burgos, por un precio máximo de 15.000.000 de pesetas.

ENTREGA DEL «HOSPITAL DE SANTIAGO», DE MIRANDA, A LA SEGURIDAD SOCIAL

Miranda (De nuestra corresponsalía). — Las instalaciones del «Hospital de Santiago» han pasado a depender del Instituto Nacional de Previsión, en virtud del acuerdo establecido en Madrid el 24 de Julio pasado entre el Ayuntamiento de Miranda y el referido Instituto Nacional de Previsión.

El acto de entrega ha tenido lugar hoy en la Casa Consistorial mirandesa, presidido por las primeras autoridades provinciales y con asistencia de numerosos mandos sanitarios. En representación del Ayuntamiento acudió el alcalde señor Rubio Blanco, y por parte del I. N. P., el presidente del consejo provincial, don Manuel Fernández-Villa y Dorbe.

El hospital de Santiago va a ser sensiblemente mejorado con la incorporación de 19 nuevos médicos, entre ellos siete especialistas, como jefes de equipo. Asimismo se incrementará la plantilla con medio centenar de personas.

LA SEGURIDAD SOCIAL

Las mejores prestaciones de una seguridad Social entrañan inevitablemente nuevas fórmulas de aportación solidaria. El Ministerio de Trabajo ofrece asesoramiento sobre el cumplimiento de tales obligaciones a través de sus dependencas provinciales.

TOROS

Madrid. — Se celebró la primera novillada del año, con reses de Francisco Jiménez Pascual. Alfredo Herrero, de Puente del Arzobispo (Toledo), fue ovacionado en el primero, escuchando un aviso en el cuarto. Andrés Segovia, una oreja en cada uno de sus bichos. Curro Benito, de Salamanca, aplaudido en su lote.

Las Palmas de Gran Canaria. Corrida de toros, con gando de Moreno Santamaría. César Morales cortó una oreja de su primero, dando la vuelta en el otro. Celestino Correa y Pedro Giraldo, ovacionados, con vuelta.

Valencia. — Festival a beneficio del Montepío de Toreros valencianos. Novillos de Diego Romero. Ricardo de Fabra, ovación y vuelta; Julián García, una oreja; Vicente Luis Murcia dos orejas y petición de rabo; Guillermo Císcar «Chavalo», vuelta al ruedo; Santiago López vuelta y José Copete «Copetillo», una oreja.

REPRESENTANTES

para Capital y Provincia

Introducidos Ferreterías, Suministros Industriales. Accesorios. Repuestos, Saneamientos y Talleres en General

Interesados escribir a:

J. FONTANALS

Ausias March, 127

BARCELONA-13

(R. O. C. 8.482)

Guía médica

José Luis Rica Rica
TOCOGINECOLOGO
Consulta, de 12 a 2 y de 4 a 6
Vitoria, 21, 1.º
Teléfono 201865

S. IÑIGO
OCULISTA
Laín Calvo, 17, 1.º. Tf. 209923

Alonso Bañuelos
OFTALMOLOGO
Espolón, 2. — Telf. 209349

MIGUEL CAMPO
TOCOGINECOLOGIA
Del Igualatorio Médico Colegial
Consulta, de 12 a 2
Tardes, horas concertadas
Avenida del Cid, 3, 2.º D
Teléfono 205207

V. MATEOS OTERO
CIRUGIA GENERAL
Traumatología y ortopedia
Consulta, de 4 a 6 y horas concertadas, excepto sábados
Avenida del Cid, 8, 2.º
Teléfono 206453

JOSE A. NAVARRO
ESPECIALISTA EN NIÑOS
RAYOS X
Del Igualatorio M. Colegial
Juan XXIII, 16, 1.º Consultas, de 6 a 7 Horas convenidas al teléfono 220611
Avenida Reyes Católicos «Meysa», escalera 1.ª 5.º A

Abelardo Carazo
MATERNOLOGO DEL ESTADO
MEDICO
Especialista en partos
Ginecología
Consulta, Clínica Cruz Roja
Vitoria, 31. Teléf 203591

Rodrigo de Sebastián
José M. de Sebastián
MEDICOS
ANALISIS CLINICOS
Vitoria, 46, 4.º, D (Edificio Gasset). Teléfono 203789

Benigno Andrade Loma
ANALISIS CLINICOS
Consulta de 10 a 2
Avenida del Cid 14, 4.º, A
Teléfono 205545

A. Vallejo Villacampa
MEDICO ESPECIALISTA
ANALISIS CLINICOS
San Pablo, 14, 3.º. Tel. 204137

M. A. Ruiz de Temiño
DENTISTA
Avenida Reyes Católicos, 16, escalera segunda, 4.º F
Teléfono 220862

JOSE CARAZO
PARTOS Y ENFERMEDADES DE LA MUJER
Del Hospital de Barrantes y Cruz Roja
Vitoria, 31. — Telf. 203591

V. Ojeda Carcedo
APARATO DIGESTIVO Y NUTRICION
METABOLIMETRIA
Análisis clínicos - Rayos X
Consulta, 10 a 1 y 4 a 6
Vitoria, 20, 1.º - Tel. 203667

AGUSTIN RIVAS
PARTOS, ENFERMEDADES Y CIRUGIA DE LA MUJER
Avenida del Cid, 6, 3.º, A
Teléfono 203832

Arias Martínez Mata
CARDIOLOGO
Avenida de los Reyes Católicos, 8, 2.º, E
Teléfono 200393

Maximino Ortiz Pérez
CIRUGIA Y TRAUMATOLOGIA
Calle Madrid, 10, 1.º
Teléfino 205001

Jerónimo Iglesias
MEDICO DENTISTA
RAYOS X
Vitoria 141. 1.º Juan XXIII

A. GOMEZ LOPEZ
CORAZON Y PULMON
Del Hospital Militar
San Cosme, 2, 5.º derecha
Teléfono 205590

Ramón Llorente
TRAUMATOLOGIA, HUESOS Y ARTICULACIONES
Consulta, de 12,30 a 2,30
Queipo de Llano, 2, 4.º izquierda (frente Establecimientos Campo) Teléfonos 203900 - 204781 y Clínica de San Juan de Dios, de 4 a 5,30

JOSE LLORENTE
ESPECIALISTA EN NIÑOS
RAYOS X
Pediatría y puericultura
Teléfono 201594
Avenida del Cid, 3, 4.º
Consulta, de 5 a 7

Dr. MOVILLA C.
NEUROPSIQUIATRIA
ELECTROENCEFALOGRAFIA
Horas concertadas
Avenida Reyes Católicos, 8 (Edificio Para), 1.º, C
Teléfono 224922

HOSPITAL DE LA CRUZ ROJA
Servicio de chequeos médicos
Director médico: JOSE LUIS ARIAS MARTINEZ-MATA

Graduación gafas - Técnicas modernas
OPTICA IZAMIL
LAIN CALVO, 28

A. Fernández Zaballos
Médico dentista
Huerto del Rey, 6, 2.º, Dcha.
Teléfono 204617

EDUARDO CARDERO
RADIOLOGO
San Pablo, 22
Teléfonos 206027 y 222137

J. Martín Pardo
PULMON Y CORAZON
Héroes de la División Azul 3, 1.º, D. — Teléfono 204166

H. Urbano Terrón
TRAUMATOLOGIA, HUESOS y ARTICULACIONES
Consulta, de 12 a 1,30
Plaza de la Cruzada, 1, 3.º, B
Teléfonos 209819 y 202774

José M. Martín Iglesias
Pedro Martín Iglesias
MEDICOS
ANALISIS CLINICOS
ELECTROFORESIS
BACTERIOLOGIA
Avenida Reyes Católicos, 10
Edificio Estudio 2.º, E
Horas de consulta, de 10 a 3
Sábados, de 11 a 1
Teléfono 221166

ANGEL GUERRA GARCIA
PULMON Y CORAZON
Consulta, de 12 a 2
Teléfono 207275
Calatravas, 3, 2.º, derecha

Doctor TORRES
ESPECIALISTA EN NIÑOS
RAYOS X
De la Casa Salud Valdecilla
Igualatorio Médico Colegial
Consulta, de 12 a 2 y horas convenidas
Avenida del Cid, 6, 3.º, B
Teléfono 205015

DOCTOR MIGUEZ
Aparato digestivo
Plaza de la Cruzada, 1
Teléfono 202512

José M.ª Francés Gil
MEDICINA INTERNA
APARATO DIGESTIVO
RAYOS X
Consulta 10 a 1 y 5 a 6,30
Plaza de la Cruzada, 2, 3.º
Teléfoni 205446

F. J. SANZ ALVAREZ
PUERICULTOR, RAYOS X
ESPECIALISTA EN NIÑOS
Consulta, de 11 a 2 y horas convenidas
Avenida del Cid, 36, 3.º
Teléfono 202374

F. Infante Abajo
MEDICO DENTISTA
Sanz Pastor, 14, 2.º, derecha
Teléfono 208617

José Luis Inclán
CIRUGIA GENERAL
Consulta, horas a convenir
Vitoria, 15, 1.º Teléf. 204073

M.E.C.D. 2017

EL CAMPO

Tras unos días de heladas fortalecedoras, lluvias otra vez, como es conveniente de cara a la Primavera

Los mercados en origen, saltan a la Cuenca del Guadalquivir y ya hay acuerdo entre las comarcas de la Rioja Baja que se disputaban el que empezara a funcionar este año

«Tan bien, tan bien van los sembrados, casi con carácter general, que nos dan un poco de miedo», nos decía, recientemente, un prestigioso técnico agrónomo que, día tras día, hora tras hora, observa el campo y le pasa revista. Le hemos visto unas veces con ceño, o que no requería explicación porque comprendíamos que no iban bien las siembras. Otras se nos ha aparecido con semblante festivo —porque él sabe cual es el motivo, el único motivo de nuestra presencia en su lugar de trabajo—, lo que ampoco necesita explicar, pues enseguida deducimos: «Esto marcha». Y sonriente viene mostrándosenos desde comienzos del año nuevo, hasta que hace pocas fechas, fue más explícito: «De Pablo: las cebadas se nos van hacia arriba muy de prisa. Las he visto así —y calculab. una altura de 20 a 25 centímetros—. Y tupidas muy tupidas. Si el tiempo no refresca y se mantiene fresco o frío, como debe ser un invierno, podría costarnos caro, porque se producirá el encañamiento y la formación de la espiga antes de que hayamos remontado el período de peligro de heladas».

Uno asentía, pues también hemos visto campo de largo, y tenemos a la vista referencias de nuestros servicios en las diversas regiones. Claro que no todos los sembrados llevan ese desarrollo, pero como todo está muy bien nacido, abundando os parajes con planta crecida más de lo que es corriente en esta época, compartíamos su deseo de que la climatología dejase de jugar a depararnos ambiente primaveral

Y tal como lo habíamos deseado, ocurrió. Vino una semana de estabilidad atmosférica —y estamos refiriéndonos a las regiones típicamente cerealistas— de enfriamiento diurno y de heladas importantes, como las de 7 grados bajo cero en Teruel, Valladolid, Burgos y Salamanca; de 6, también negativos, en Lugo, Albacete, Ciudad Real; de 5, en Cuenca y León; de 4 en Huesca Vitoria, Pamplona, Santander y Madrid. Entonces, las plantas, en lugar de estirarse hacia el sol, dijeron a las raices: la profundizar! Y horadaron el terreno como topos para fortalecerse y ser valedoras de la parte foliar en la hora crítica de los ciclos vegetativos determinantes de las cosechas. Pero los hielos no se han sostenido mucho, pues nuevamente en la semana que acaba de concluir volvieron os húmedos frentes atlánticos, oportunos porque, a partir de ahora, no debe reducirse mucho la reserva de humedad en el suelo, pues las siembras, ya de cara a la primavera climatológica en las regiones meridionales, van a necesitarla fundamentalmente, para que lo que hay, que es bastante, pueda salir a flote. Desde el centro hacia el Norte no hay inquietud en ese sentido, y en realidad, casi todas esas provincias se abonarían a que hasta Abril-Mayo no llueva más que lo indispensable para mantener suave la corteza de la tierra. Luego, llegando a la primavera astronómica —21 de Marzo—, que llueva que llueva, la Virgen de la Cueva, cuando los pajaritos cantan, etc... Así llovió, a raudales, en la de 1971 y, ya lo hemos dicho: Hubo cosecha récord. Dios nos oiga, y que se repita este año. Y que conste que no hablamos a humo de pajas, pues hay muestra para esperarlo así, si San Isidro se hace preceder de unas semanas de climatología algo acuosa, con lo que podría rematarse la granazón de las mieses del Mediodía, que como nadie ignora, llevan un mes de adelanto, o más, a las centro-nórdicas.

La inquietud por la comercialización de sus productos ha pasado a ser cosa habitual en el sector agrícola. Se acabó la pasividad secular, de la que se aprovechaban todos los usufructarios de las cosechas, a cuya merced estaba. De ahí que entre los sistemas para entrar y vender, puestos en marcha, oficialmente, se aprecie cierta predilección por los Mercados en Origen de Productos Agrarios, que sin solución de continuidad van saltando de región en región. Ahora está en turno el «Mercadoguadalquivir», reclamado por Sevilla, para instalarlo en La Rinconada, con almacen general a fín en la zona de Aljarafe. Ya tienen los andaluces autorizada referencia en la parte oriental de la región: «Merco Almería» «Merco Vélez Málaga» ya en funcionamiento. Arriba, también en la Península, «Merco Rioja Baja» acaba de ostentar su sede en Calahorra, pero como otras zonas se lo disputaban, ha habido acuerdo de hermanos, en el que han mediado el Subdirector General de «Mercosa», don Antonio Herrero Alcón y las autoridades provinciales, a la cabeza de las cuales estaba el gobernador Civil. Aldea Nueva de Ebro y Rincón de Soto, que aspiraban a ese «Merco», han recibido la satisfacción de que un centro filial de aquél, con adecuadas instalaciones, se alzará en Alfaro, equidistante de las dos localidades antedichas. El presupuesto de construcción de «Merco Rioja Baja» se eleva a 65 millones de pesetas, de los que la Empresa Nacional «Mercosa» suscribirá el 51 por 100, financiando el resto los organismos adscritos al desarrollo agrario provincial: Diputación provincial, Cámara Oficial Sindical Agraria, Unión Territorial de Cooperativas del Campo, Cajas de Ahorro Caja Rural y Ayuntamientos directamente interesados en el plan.

Algo parecido a lo que queda anotado con respecto a la Rioja Baja, sucede en lo que concierne al proyectado «Merco» en Plasencia, deseado también por otras comunidades vecinales cacereñas. Suponemos que la solución vendrá a ser la misma que la adoptada por los riojanos.

Tiene su misterio y su justificación la creciente audiencia de los «Mercos», pues por el sistema de la mancha de aceite va extendiéndose el resultado positivo de su funcionamiento.

Los últimos datos que tenemos, referidos al 28 de Enero último, señalan que las transaciones visadas y realizadas, por contraro, en los ocho Mercados en Origen ya creados, desde que se abrió la actual campaña el 1 de Junio de 1973, representan un valor total de 520,5 millones de pesetas, de los que corresponden 132.7 millones, a «Mercolérida», 208,1, a «Mercoguadiana», 24,6, a «Mercohenares»; 80, a «Mercomedina»; 34,7, a «Merco Almería» 27,1, a «Merco Alicante»; 6, a «Merco Murcia», y 9,1 a «Merco Vélez Málaga» Estos dos últimos comenzaron a funcionar, a base de productos extra tempranos, a finales del año pasado

Téngase en cuenta que el comercio a través de los «Mercos» no se limita a operaciones para el interior —comercio e industria—, sino que en buena parte, como sucede en el caso de «Merco Lérida» la exportación de pera por medio del F.O.R.P.P.A., durante el período antedicho, se elevó a 7,6 millones de kilogramos.

Otro dato revelador: desde el 1 de Julio de 1973, al 28 de Enero último, el total de las transacciones realizadas en los mencionados ocho «Mercos» o por medio de sus diversos servicios, están representadas por 82.756.309 kilogramos de productos, mientras que en toda la campaña anterior —1 de Julio de 1972, al 30 de Mayo de 1973—, las transacciones fueron equivalentes a 43.658.445 kilogramos.

Eliseo de Pablo

PRECISAMOS

CARPINTEROS JOVENES

Para especializar en montajes de

PREFABRICADOS

Oficiales, Ayudantes, Aprendices.

Dirigirse: CALVO E HIJOS. Cta. Arcos s/n. (ROC 8.542)

FERIAS Y MERCADOS

Señalamos a continuación las novedades de mayor relieve que se han producido en ferias y mercados ganaderos hasta primeros del presente mes:

Zamora. — En el último mercado han mejorado los precios de los lechones, por lo que se sienten más optimistas los criadores.

Santiago de Compostela. — Más animación compradora en todos los sectores, singularmente en recría, tanto de vacuno como de porcino. El alza de precios en terneros fue de 500 a 1.000 pesetas por unidad; y de 100 a 200 en lechones. Más aceptación en vacas lecheras. De 3.600 reses ofrecidas, fueron vendidas unas 3.000, con un valor que superó los 27 millones de pesetas.

Pontevedra. — Ligera alza en vacuno de abasto, y en lechones de cerda Baja en porcino cebado.

Extremadura. — En general se sostienen los añojos cebados con piensos para compras del F.O.R.P.P.A.

Jaén. — Dificultades para vender el ganado porcino.

Jerez de la Frontera. — Animación compradora y tendencia alcista en el ganado de abasto. Firme el caprino lechal y pascual. Flojo el lanar y el porcino, tanto de vida como cebado.

Jadraque (Guadalajara). — Tendencia alcista en porcino de cría. Se opera poco porque la demanda le hace «ascos» al nuevo precio.

Felanitx (Baleares. — Resistencia a vender porque los ganaderos esperan que siga mejorando la situación, que ha salido ya de la atonía anterior.

Trujillo. — Reacción mercantil. Los añojos cruzados ya no se ofrecen a los mataderos colaboradores del FORPPA-CAT, por no haber aumentado de precio en el mercado libre. Más oferta que demanda en lanar, por lo que flojean las cotizaciones.

Segovia. — Baja en lanar y porcino.

Talavera de la Reina. — Baja en el sector corderos, y alza en el de vacuno selecto. Animados y sostenidos los demás sectores. De 10.100 reses presentadas se vendieron 5.040, por un valor de 47.5 millones de pesetas.

Bellpuig (Lérida). — Mucha oferta de porcinos para sacrificio sin haber alcanzado el peso normal. Parece que son la glosopeda y la peste porcina las causas principales de esa oferta masiva En lechones se empieza a acusar menor número de cerdas de vientre por lo tanto, hay menos disponibilidades de lechones, de lo que los criadores tratan de aprovecharse pidiendo precios altos que la demanda se resiste a pagar

«Mercolérida» — Nuestro servicio especial en la zona de influencia de «Mercolérida» nos dice que las cotizaciones acordadas, como más representativas de las operaciones realizadas en la Lonja del día 26 de Enero, por lo que se refiere al ganado porcino, fueron: para ganado vivo, cerdos grasos y pasados de peso, a 48-49 pesetas kilogramo; del país, a 50-51; selectos, a 53-54. En lechones, los cruzados de 15-17 kilos, a 1.000-1.050 pesetas unidad. Selectos, de 15-20 kilos, a 1.250-1.350 pesetas cada uno. Desgana por parte de la demanda, que se vé desbordada por la abundante oferta. No se vislumbren cambios favorables de inmediato para el oferente.

Precios por sectores. — En zonas de producción registramos los siguientes precios:

Lanar y caprino. — En Constantina, corderos de 35-60 libras, a 28-20 pesetas libra. En Cortegana (Huelva), cabritos de más de 20 kilos, a 675-700 pesetas arroba. En La Roda (Albacete) lechales lanares, manchegos, a 80-81 pesetas kilo-vivo. En Sevilla, corderos de 20-40 libras, a 700-725 pesetas arroba. En Trujillo, de 17-22 kilos, a 63-66. De 22-26 kilos, a 58-61. En Segovia, hasta 10 kilos a 75-80. De 10-15 kilos, a 70-75. Pascuales pesados, a 63-65. En Talavera de la Reina, lechales a 80-90; corderos de 15-25 kilos, a 68-75; de más de 25 kilos, a 60-66; corderas, a 70-75; carneros a 32-35; ovejas para carne, a 31-35, todo por kilo-vivo. Lechales caprinos, a 90-100; chivos, a 50-54; chivas, a 54-59.

Porcino. — En Constantina (Sevilla), ibéricos de más de 12 arrobas, a 590-605 pesetas arroba. En Cortegana, ibéricos de menos de doce arrobas, a 580-590; de más peso a 590-600 arroba. En Ronda (Málaga), blancos de 80-100 kilos, a 51-53 pesetas kilo vivo; de más peso, a 40-42. En Jerez de la Frontera, blancos de 80-100 kilos a 600 pesetas arroba; ibéricos de más peso, a 525. En Sevilla, blancos de más de 180 kilos, a 500 pesetas arroba. En Santiago de Compostela, cebados de 60-80 kilos, a 70-75 pesetas kilo canal. En León, blancos de 80-100 kilos, a 46-50 En Trujillo, cebados blancos a 47-50 pesetas kilo. Ibéricos de bellota, a 600 pesetas arroba. En Segovia, blancos de 80-100 kilos, a 43-48. En Medina del Campo, a 50-52, comprados en cebaderos.

Sector avícola. — Dice Ansa, en su boletín del día primero, que son mínimos los excedentes en el mercado central de Madrid, pero se teme que la mercancía barata —y estamos refiriéndonos a los huevos— procedente de otras regiones acabe imponiendo su precio. Las cotizaciones eran las mismas que dábamos hace ocho días, para mayorista y público. Tampoco hay variantes de importancia en Barcelona, anotándose ligera mejora en ventas. Flojedad en Bilbao y Valencia, tanto en precios como en ventas.

ELISEO DE PABLO

CALTEX OIL, S. A. E.

NECESITA

REPRESENTANTE

para la venta de sus aceites lubricantes en las provincias de:

BURGOS y PALENCIA

— Bien introducido en ESTACIONES DE ENGRASE Y DE SERVICIO vendiendo productos que no sean aceites lubricantes.

— Debera ser AGENTE COMERCIAL COLEGIADO (de no serlo deberá estar dispuesto a registrarse).

— Preferible con residencia en BURGOS.

— Deberá tener vehículo propio

— Remuneración a base de comisiones.

Escribir a:

CALTEX OIL. S. A. E.

Arapiles 13 Pl. 11

MADRID-15

acompañando a la solicitud toda clase de detalles incluyendo teléfono.

LOS PARASITOS INTESTINALES, PRINCIPAL ENEMIGO DEL GANADO VACUNO

Más de cien millones de dólares al año pierden los ganaderos de Estados Unidos por causa de dichos parásitos

Nueva York (Crónica de IPS, especial para DIARIO DE BURGOS). — Los parásitos intestinales son uno de los principales enemigos del ganado vacuno. De acuerdo con una reciente estadística, los ganaderos norteamericanos pierden más de cien millones de dólares anuales como consecuencia de la infestación de las reses por dichos parásitos.

Hasta hace relativamente poco tiempo, los rancheros de Missouri y otros estados de Norteamérica se limitaban a desconar los terneros dejándolos en libertad inmediata. Si alguno de ellos enfermaba, le ponían una inyección de pelicilina, como tratamiento, y no volvían a ocuparse del mismo. Hoy día, al buscar mayores beneficios, teniendo en cuenta que la pérdida de un animal representaba una merma de 500 dólares por lo menos en los ingresos del ganadero, al tiempo de realizar la operación de descorne, los animales son vacunados y tratados contra garrapatas y parásitos intestinales. Esto último se ha favorecido enormemente por la aparición de una forma inyectable de Tramisol que está produciónd una auténtica revolución en la cría del ganado vacuno, según señalaba recientemente el Dr. Paul Zimmer, especialista en nutrición animal de Cyanamid. El nuevo preparado se aplica por vía subcutánea o intramuscular.

M.E.C.D. 2017

Las ilusiones vallisoletanas de alzarse con la victoria en "El Plantío" comenzaron a desmoronarse cuando Burguete, en esta jugada que refleja la precedente placa, consiguió la igualada, tras el peligroso tanto del equipo visitante. Después vendría la victoria, difícil pero justa del Burgos. — (Foto FEDE)

Lea usted siempre

DIARIO DE BURGOS

RUEDA DE PRENSA CON LOS ENTRENADORES

NEGRILLO: «Hemos ganado justamente a un Valladolid con gran plantilla y que jugó a tope en todo momento»

BIOSCA: No discute el triunfo del Burgos.-Se lamenta de una agresión de Ederra a Fracao, camino del vestuario

Otro partido en que la presión emocional llegó al máximo. Después del 0-1 de la derrota que significaba el desahucio definitivo, se alcanzó el 2-1 victorioso que supone dejar abierto un margen a la esperanza.

NEGRILLO

Comparece rápidamente. En realidad, va a cambiar de ropa; pero no se le da tiempo a ello. Le rodean los informadores y se inicia el diálogo:

—¿Qué nos dice del partido? ¿Cómo va el corazón?

Negrillo recoge esta última alusión y dice:

—Realmente, en un partido como estos, quedamos muy cerca del infarto...

—¿Lo veía negro en el descanso?

—Confiaba en la reacción de mis jugadores. También frente al Coruña llegamos al descanso con empate a cero y luego ganamos por 4-0 y con el Linares, tras ir perdiendo por 0-1, ganamos por 4-1. Como digo, confiaba en la reacción de mis compañeros...

Negrillo hace una pausa y explica su afirmación última:

—He dicho compañeros, porque eso son para mí los jugadores, cuando luchan con toda honradez.

—¿Por qué esa lentitud desde la defensa para articular los avances en el primer tiempo

—Porque se sale al campo con muchos nervios, que se generan en la losa de los siete negativos. Luego, están esas reiteradas ocasiones de gol y que el mismo se niega en forma un tanto inverosímil. Por el centrario, en un tiro de ellos —el único hecho a puerta— el balón ha entrado. Son cosas del fútbol...

—¿Qué le ha parecido el Valladolid?

—Considero que debe aspirar a todo. Tiene plantilla para ello. Es cuadro muy completo.

—¿Lo ha demostrado hoy?

—Pues sí. Perdieron en Coruña por 2-1 y ellos dicen que allí hicieron el ridículo. Aquí el ridículo, puedo asegurarlo, no lo han hecho. Han venido a salvar los dos puntos que perdieron allí y el empate cedido ante el Orense, con cuyos resultados nos hicieron a nosotros «la pascua»...

El periodista vallisoletano Parra, que se encuentra presente en la «rueda» tercia tras esta respuesta de Negrillo y dice:

—¿No cree que es el Valladolid quien se ha hecho la «pascua» a sí mismo, sin buscar otras derivaciones?

—Eso es cosa suya; lo que yo quiero decir, es que esos resultados nos han perjudicado.

—¿Sigue considerando posible la salvación del Burgos?

—Yo sé que va a ser muy difícil; pero no imposible.

—¿Por qué el cambio de Olalde?

—Porque yo tengo que actuar pensando en el esquema general de los once hombres que están en el campo. Ya sé que el público muchas veces sólo ve en el campo al ídolo y no al jugador. Mi propósito a esa altura del partido fue el de dar entrada a un hombre fresco que cogiera bien el centro del campo y pasar a Pocholo más al ataque. Eso explica el cambio.

—¿Qué nos dice del árbitro?

—No puedo hablar de ese tema.

—¿Y de las tarjetas exhibidas o de los penaltys escamoteados?

—El primero, a poco de empezar, que no pitó, para mí lo fue; pero para ello hay que contar con la apreciación del árbitro.

—¿No cree que fue más falta que la de Salvi?

—El árbitro es el juez de la contienda y el que pita penalty o no

—¿Dónde cree radicó la razón del triunfo del Burgos?

—En el coraje y en el amor propio que se ha puesto en la pelea. No vamos a engañarnos y hemos de reconocer que hoy el Valladolid tiene mejor plantilla que nosotros. Incluso ha luchado sin desmayo; pero el Burgos le ha superado. Esto sirve del mejor elogio para mi equipo.

—¿Cómo definiría la actuación del Burgos: buena, mala o regular?

—Ha hecho el juego que los nervios le han dejado. Y ha ganado. Yo estoy satisfecho.

—¿El partido no ha sido de gran calidad, entonces?

—Este tipo de encuentros, que tienen carácter de «derbys» regionales, no son muy propios a la técnica depurada; en ellos abunda más la emoción que el juego.

—¿No considera que los jugadores del Burgos hablan mucho en el campo?

—Ese es el pan nuestro de cada domingo, no de cada día. Creo que el Colegio de Arbitros debiera de mandar una felicitación a todos los jugadores y no «felicitarles» uno tras otro, cada domingo. Nosotros parece que tenemos una predisposición para recibir tarjetas. Los contrarios también hablan y se van de vacío.

—¿No será que los otros hablan mejor?...

Y con esa interrogante, que queda flotando, se termina el diálogo con el preparador burgalesista.

BIOSCA

Rápidamente se sucede la presencia de Gustavo Biosca, ante los informadores:

—¿Disgustado por el resultado?

—Disgustado siempre se está, cuando las cosas no salen bien o no se gana.

—Usted siempre se ha manifestado favorable al fútbol-fútbol ¿le ha complacido el partido de hoy?

—Demasiado bien no se ha jugado; pero tampoco el terreno estaba en buenas condiciones. Ha habido entrega, lucha constante y eso es también importante.

—¿Su explicación del 2-1 cuál es?

—Sencillísima. Ellos han marcado dos goles y nosotros, uno.

—¿Pero referida a la actuación de dos equipos?

—Ya he dicho que los dos han luchado con derroche de facultades, con gran afán de triunfo, pues a uno y otro les interesaba la victoria. El Burgos ha tenido más acierto y la ha conseguido.

—¿Justo el resultado?

—Yo nunca pongo reparos a los resultados habidos, siempre que no se hayan logrado con goles irregulares. Esto no ha existido hoy. Además el Burgos, al jugar en casa y con una actuación muy corajuda, por necesitar los puntos con angustia era lógico que fuera por todas.

Hace una pausa Biosca y luego añade:

—Sin embargo, hubo momentos en que el partido le pudimos ganar nosotros. Con el 1 - 0 a nuestro favor, tuvimos dos ocasiones de gol que no se supieron aprovechar. Este es el fútbol y yo no me quejo. Por otra parte, estoy contento porque los hombres del Valladolid

(Pasa a la página 20)

He aquí una de las muchas ocasiones de gol registradas en el área visitante. En la ocasión captada por la cámara fotográfica, una clara oportunidad que Burguete no consiguió traducir en gol. — (Foto FEDE)

OTRO TRIUNFO RODADO DE EMOCION

EL VALLADOLID FUE DERROTADO POR DOS - UNO

Lo mejor del Burgos: su capacidad de reacción en la segunda parte para superar a un rival que luchó con mucha «garra»

Lo peor: su lenta concepción futbolística del primer tiempo

El tanto de la victoria fue logrado por Angelín merced a un penalty señalado por Campillo, tras haber pasado por alto dos penaltys claros cometidos por los visitantes

(Crónica de nuestro redactor deportivo, ARQUERO)

Burgos, 2 (Burguete y Angelín, éste de penalty); Valladolid, 1 (Puig-Viñeta).

ARBITRO Y ALINEACIONES. — Dirigió el partido el colegiado murciano, Sr. Campillo, que no nos gustó nada en esta actuación. Se mostró extraordinaria y absurdamente diligente a la hora de "sacar tarjetas", sin duda para dar sensación de energía y autoridad y, por el contrario, se "arrugó "a la hora de la verdad, en el momento de enfrentarse a clarísimos penaltys. Estos los ignoró, demostrando unas "tra... que contrastaban fuertemente con su expediti...era de acudir a las amonestaciones. Los penaltys ...só por alto fueron dos y ambos cometidos por ...bal.

El primero —el más claro— ...ante sus propias narices —es una manera de seña... los seis minutos de juego, cuando Berriozábal se ... a Olalde para evitar la penetración de éste sob...rco. Casi a continuación, iniciaba su "recital t... con Ederra y continuando con Olalde, Fuertes, ...ñez y Burguete, todos por formularle observacion...parecer. Amonestó a los vallisoletanos Yáñez y Do... juego peligroso.

Después de la falta de Berrioz... el primer tiempo, en el segundo cometió otro ...pejar con todo descaro un balón con la mano... del área. Posteriormente fue Salvi, quien qui...manera más inocente y menos peligrosa, volvió ...rrir en idéntica falta, al cortar con la mano una jugada de Angelín. Aquí la complacencia de Ca...llegó a término, quizá pensando que ya estaba bi...hibiciones. Acabó por señalar el castigo.

No nos agradó su labor, au...tó de seguir el juego de cerca y también tuvo ...pero hay que ser enérgico en todo y no sola...n lo fácil y lo teatral. A sus órdenes los equip...aron así:

Burgos. — García Cuervo; Lelo, Rodríguez; Soroa, Ederra; Fuertes, Olalde, ...ete, Pocholo y Angelín. A los 22 minutos del ... tiempo, Olalde fue sustituído por Navarro y a ...Angelín por Juanito.

Valladolid. — Llácer; Salvi, Yáñez; Segura, Berriozábal; Alvarez, Landáburu, ...de, Cardeñosa y Astrain. Puig-Viñeta ocupó el ...e Astrain a los 26 minutos de la primera parte ...ez-García el de Berriozábal, a los 36 del segundo.

AMBIENTE E INCIDENCIAS. Buena entrada, con varios grupos de seguidores ...tanos. Día claro y soleado, que contrastaba con el ... aspecto del terreno de juego. Sobre todo el ce... campo. la impresión que ofrece es lamentable.

Eligió campo el Valladolid a ...el viento.

LOS GOLES. — Inauguró el ...or el Valladolid, al borde del minuto 33, al rem...uig-Viñeta, a la media vuelta, un balón despejado ...rto por la zaga local, al botarse el primer córner ... el Burgos.

Con el resultado de 0-1 se llegó ...scanso.

Empató el Burgos a los 19 mi... de la continuación. Una falta sacada por Poch...ue rematada de cabeza, de forma impecable e im...le, por Burguete.

El gol del triunfo se produjo a...a de un penalty en que incurrió Salvi, al cortar un...il jugada de Angelín, quien trató de pasar el bal...r encima del defensa, dentro del área. Salvi despe... las manos y el árbitro señaló el castigo, que ejecu...por el propio Angelín, en medio de gran emoción ...erviosismo, sirvió para anotarse el tanto del triunfo.

—oOo—

Otro partido de "tila" y emoc...rande. Porque al Burgos se le puso cuesta arriba, f... a un Valladolid que al margen de sus cualidade...nicas, que están contrastadas y nadie le discute, s... jugar este encuentro con una entereza y una ...a, entre admirables sorprendentes. Parecía alent... él la necesidad de justificarse y enmendar de una ...vez y en Burgos, los yerros y dejaciones de confro...nes anteriores. Y en verdad que el Valladolid, alen...por esos propósitos, luchó y puso la cosa difícil a s...l.

En esas circunstancias no era ...amente una conclusión optimista lo que cabía pre...r para el Burgos, a partir del momento en que Puig...eta acertó con su colocado disparo a alojar el balón ...las mallas burgalesas; pero, sin embargo, el final ...ó un tono feliz, aunque antes de desembocar en tal ...lace se pasaran situaciones difíciles, emocionantes y ...a dramáticas, determinadas por lo apretado del tr... y el empeño de los visitantes por rebelarse contra ...l adverso.

¿Cómo y por qué se rozó la d... y por último se logró la victoria? Eso es lo que v... tratar de exponer en nuestra crónica, para conoci... de aquellos que nos sigan leyendo.

Durante el primer tiempo el B... no encontró el ritmo apropiado. Atacó, como era s...gación; pero con una lentitud de ideas y de ejecuc...se servían para conceder todas las ventajas a su ...ncante, el cual hallaba siempre ocasión para re...se y amontonar obstáculos en su área, donde, por ...dura, se encontró con el soporte de un Llácer en ... inspiradísima, el cual inició su "recital" a los nue...utos al rehacerse en su adelantamiento y neutra...na pelota cedida hacia atrás por Docal, cuando ...ardameta estaba adelantado y ya no le cerraría hast... minuto 92 —Campillo prolongó la contienda cuatro ...os en el segundo tiempo— en que se estiró prodi...ente, para atajar un lanzamiento "venenoso" e intencionado de Pocholo. En medio pongan toda clase de intervenciones, con decisión siempre y con evidente inspiración en muchas de ellas.

De salida, ya se nos ofrecieron varios detalles o muestras del tono o factores que iban a configurar el partido. Un contraataque del Valladolid dio ocasión a Cardeñosa a lanzar un tremendo disparo que encontró a Ederra en su trayectoria y con ello se evitó lo peor. Casi a continuación (cinco minutos), Olalde era objeto de un penalty flagrante por Berriozábal y Campillo se hizo el "loco", quizá abrumado por la clarísima naturaleza de la falta. Poco después Yáñez, un lateral que reaparecía en Burgos, con maneras de "enfant terrible", se "cargaba" a Fuertes, sin balón en juego, como pasándole "aviso previo" de que allí no iba a permitirse ninguna alegría, ni ninguna escapada. Pasaría el balón, si acaso, pero no el hombre. Y Campillo, ya a los seis minutos, iniciaba así con Ederra su exhibición de tarjetas.

Con esos planteamientos se iría decantando el juego, que su esquema ofensivo se ajustaba a un ritmo lentísimo, contrastando con la rapidez que el Valladolid imprimía a sus contraataques. De ahí que el Burgos —más constante en su presión— estuviera más sobre el área visitante, obligando a Llácer a intervenir en diferentes ocasiones; pero sin encontrar situaciones claras de gol, mientras que por el contrario los vallisoletanos hicieron su tanto y crearon dos momentos francamente comprometidos, en sendas galopadas de su juvenil Landáburu, que cogió a contrapié a Gómez —muy lanzado al ataque pero sin acertar a volver con la rapidez necesaria para guarnecer su demarcación.

En definitiva, el primer tiempo se consumió con una acción ofensiva más constante del Burgos, aunque infructuosa, a causa de su premiosidad y a base de un fútbol rápido de contraataque del Valladolid, que mantenía adelantados a Lizarralde y Landáburu, a los cuales seincorporaba Alvarez en sus fases de dominio, mientras que desde atrás eran alineados por un Cardeñosa que se mostró incansable en su labor, junto con Segura y el barbudo Puig-Viñeta, quien pronto tomó el relevo de Astrain y tuvo ocasión de materializar el gol. Este se produjo, como consecuencia de un córner, cedido por García Cuervo en su mejor intervención de la tarde, para despejar un remate de apariencia "mortal" de Alvarez, que puso el colofón de un gran testarazo, a envío medido de Cardeñosa.

Se llegó al descanso con el 0-1 adverso y con muchas incógnitas en el ambiente. ¿Sería capaz el Burgos de dar la vuelta al partido, frente a un Valladolid que estaba luchando con nervio y con velocidad en los contragolpes? La respuesta comenzó a adquirir un carácter positivo al ver la forma en que sus hombres pusieron cerco al marco contrario, si bien de nuevo Llácer, en un alarde de reflejos y elasticidad, tuvo tres intervenciones seguidas que evitaron goles que parecían cantados.

Se veía al Burgos en esta segunda mitad con más rapidez en su acción y al Valladolid más desordenado en su fútbol, obligado a concentrar todos sus efectivos a defenderse de la presión que se ejercía sobre su área. Llegaría el gol, que se estaba mereciendo, en el minuto 19, como consecuencia de una falta sacada muy bien por Pocholo y rematada, de cabeza, fulminantemente, por Burguete, sin dar la menor opción al gran guardameta Llácer. No decayó el Burgos en su ritmo más vibrante de este período y justamente a la media hora, encontró el premio a su insistente presión. Una hábil jugada de Angelín, burlando a Salvi, llevó a éste a cortar la trayectoria del esférico con la mano, dentro del área. El árbitro se encontró ya con su cupo de indulgencias agotado y en este caso señaló penalty que, en medio de gran tensión, ejecutó el propio Angelín y se anotó el gol del triunfo.

Quedaban por delante y hasta el final quince minutos, que luego Campillo convertiría en diecinueve. Estos se agotaron en un ambiente de gran emoción. El Valladolid optó por jugar la carta del ataque decidido, mientras el Burgos buscó la defensa de la precaria victoria. Sin embargo, fue en este período cuando los locales, adoptando el sistema del contragolpe, que antes practicara su oponente, tuvieron diversas ocasiones claras de haber aumentado su ventaja, al coger a sus contrarios abiertos y adelantados; pero de nuevo Llácer, en una salida a los pies de Juanito, luego el juez de línea, al señalar un absurdo e imaginario "fuera de juego" del citado extremo —que había salido a sustituir a Angelín— y, en última instancia, el guardameta, frustraron diversas ocasiones; pero, al fin, quedó el 2-1, producto de un partido que comenzó complicándose y cuyas dificultades superó el Burgos, a base de una entrega admirable y una capacidad de reacción, que en este caso, es digna de elogio. Porque enfrente tuvo a un oponente con juego y, sobre todo, dispuesto a no dar la menor facilidad.

—oOo—

Como principal valor del Burgos, hay que reconocerle su espíritu para no sentirse doblegado ante la adversidad de la primera parte y, rebelándose contra ella, acertó a ir a más. Esa fue su mejor cualidad. La peor, radicó en su parsimoniosa manera para tejer su acción ofensiva durante el primer tiempo. De esta forma, todas las ventajas son para el que defiende. Ese es uno de los "handicaps" graves del equipo y la explicación de lo muy laborioso, que resulta hacer el gol, ya que si se permite a la zaga contraria cerrarse en su área, las opciones de los delanteros siempre son escasas.

En el orden individual, García Cuervo —sin mucho trabajo— se mostró bien y con seguridad. A ver si se mantiene en esa línea y el sistema defensivo se asienta. Falta hace para aspirar a salir del preocupante lugar que se ocupa. La defensa tuvo de todo. Gómez, muy lanzado al ataque, no volvió bien a cerrar espacios durante el primer tiempo, lo que supo ver Landáburu para tejer algunas escapadas, que realizó bien, aunque las culminó pésimamente, afortunadamente para el Burgos. Lelo, con mucho entusiasmo, aunque muy ingenuo y lento en otras ocasiones. Rodríguez empezó sin acertar a "coger" a Alvarez, que venía desde atrás; pero fue a más y demostró que tiene juego suficiente para contar con él. Ederra, bien en este día.

En el centro del campo. Soroa anduvo un poco a la deriva en diversas fases, aunque luchó siempre con gran potencia y decisión. Olalde y Pocholo cuajaron un

(Pasa a la página 20)

Llácer, el portero del Valladolid, se lanzó bien a detener el penalty lanzado por Angelín, pero éste sacó perfectamente el castigo, que se transformó en el gol de la difícil victoria del Burgos sobre el Valladolid. (Foto FEDE)

EDERRA EXPLICA SU INCIDENTE CON EL NEGRO FRACAO

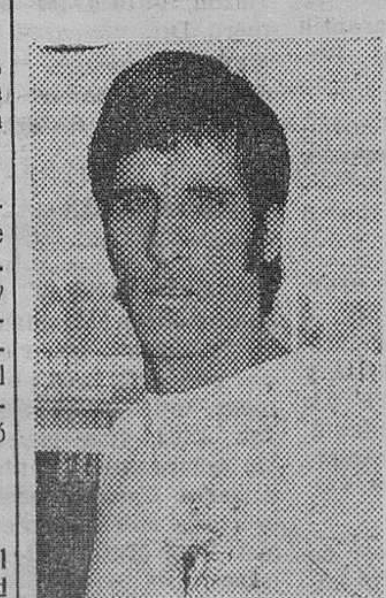

Durante la charla mantenida por Gustavo Biosca con los periodistas, después del ptartido Burgos-Valladolid, se refirió a la agresión hecha por Ederra a Fracao, el jugador negro ...leño que milita en su equipo y que en «El Plantío» estuvo en la banda en calidad de suplente sin alinearse. El incidente se registró en el pasillo, camino de los vestuarios.

Biosca lamentó el hecho, aunque lo justificó diciendo que todo pudo ser producto de nervios desencadenados por el partido. Nosotros no habíamos presenciado nada y la noticia del hecho tuvimos fueron esas manifestaciones hechas por el preparador vallisoletano. Por ello acudimos a Javier Ederra, a quien le preguntamos:

—¿Ha agredido a Fracao?

—Sí.. Bueno —puntualiza— he intentado agredirle, lanzándole una patada; pero la verdad es que no le he dado. ¡Hasta esto lo he hecho mal!

—¿Y esto cómo se justifica si puede calificarse una acción así?

—No sé. Cosa de nervios; pero la verdad es que Fracao se portó muy mal en Valladolid. Me agredió sin balón y con clara intención de hacerme daño No fue el choque, más o menos violento, que se produce a veces en el fútbol. Su agresión no tuvo ninguna justificación y el propósito de hacerme mal, fue manifiesto. Por eso, al verle no pude reprimirme, porque yo iba presa también de una excitación nerviosa.

—Eso es lo que ha dicho Biosca, que estaba usted presa de los nervios y por ello lo disculpa.

—Me hubiera gustado que su explicación fuera completa del porqué mi excitación nerviosa A ello contribuyó el preparador vallisoletano, pues desde el foso y cada vez que por allí me acercaba estuvo insultándome de forma grosera y repitiéndome una y otra vez, ¡a tercera, a tercera!.

—¿Y cómo acabó todo?

—Pues yo, a indicación de nuestro entrenador, acudí al vestuario vallisoletano, a ofrecer mis disculpas a Fracao y hubo reconciliación y apretón de manos. La verdad es que Fracao se portó mal, pésimamente, en Zorrilla y yo también he reaccionado mal en esta ocasión.

He aquí una confesión que honra a Javier Ederra, cuya nobleza navarra es algo que está fuera de toda duda. Y si alguno lo abrigara, ahí queda su paladina confesión.

ARQUERO

De «El Plantío» a la calle

● Este año todo le ha salido mal al Burgos.

¡Hasta el campo!

¡Qué impresión más deprimente la de «El Plantío»!

Y eso, a pesar de que la semana colaboró con un tiempo seco y primaveral.

— oOo —

● Ciento cincuenta años —algunos más que menos— totalizaban los delanteros del Burgos que iniciaron el encuentro.

Así, pues, remedando una frase famosa, pudieron decir a sus oponentes:

Siglo y medio de historia os contemplan.

Y como rúbrica de su saludo dejaron dos goles en el marco vallisoletano, lo que constituye marca a veces inasequible a otros que presumen de pimpollos.

Y esto contando con que la puerta del Valladolid estuvo celosamente y magnificamente guardada.

— oOo —

● Porque si los delanteros burgalesistas pudieron merecer el título de venerables, Llácer se hizo acreedor al de excelentísimo.

Cada cosa en su sitio.

— oOo —

● ¿Para cuándo va a dejar el Burgos la ya necesaria disposición de prohibir el alquiler de almohadillas en «El Plantío»?

Cualquier decisión que se adopte al respecto, llegará tarde; pero como dice el refrán: «más vale tarde que nunca».

Porque el público ha hecho ya un gracioso «deporte» de esto de lanzar almohadillas al campo.

Como consecuencia de ello, son muchos los casos y situaciones que lamentar; pero aún queda por conocer la resolución del próximo Comité de Competición, teniendo en cuenta los precedentes existentes y el acta redactada por Campillo, cuyo texto ofrecemos en otro lugar de este número.

— oOo —

● Al Valladolid, vestido de rojo, no le reconocimos al principio.

Pero luego sí que se dio a conocer ¡y de qué forma!.

Puso las cosas muy difíciles, aunque al final brilló la victoria y, con ello, la esperanza.

6 oOo —

● De Valladolid vinieron algunos grupos de seguidores, aunque no tantos como se esperaba. De todos modos, algo contribuyeron a redondear una de las mejores taquillas de la temporada, cifrada en 675.725 pesetas.

— oOo —

● En afán excursionista, los burgaleses les ganamos claramente

Si esto sirviera para establecer clasificaciones, seguro que el equipo no bajaba.

Y hasta es posible que volviera a Primera División.

M.E.C.D. 2017

anuncios por PALABRAS

Estos anuncios se reciben en nuestra Administración (Calle San Pedro Cardeña, 34, teléfono 207148) y Delegación (Vitoria, 13), de NUEVE Y MEDIA de la mañana a UNA de la tarde y de CUATRO a SEIS de la tarde, así como en todas las Agencias de Publicidad - PRECIO: Treinta pesetas hasta diez palabras Cada palabra más, tres pesetas

Alquileres

ALQUILO local 50 m.² situación Vadillos. Informes, teléfono 208138

SE ALQUILA apartamento céntrico Teléfono 204678

PISOS en alquiler y venta «Viviendas Castilla S. A.» Calle Vitoria 247 1.º Teléfono 220523

ALQUILO apartamento para oficina calefacción central. Héroes División Azul, 3. Informes, conserje.

SE ALQUILA piso amueblado. Vitoria, 164 Informes. portería.

ALQUILO piso con calefacción calle Barrio Gimeno, 4 Informes, teléfono 203186

ARRIENDO piso amueblado Vitoria, 175 Teléfono 201812.

SE ARRIENDA piso a estrenar cuatro habitaciones ámplias. cocina y servicio, bien soleado. Teléfono 221770.

SE ALQUILA apartamento. Avda del Cid, 3. Portería.

SE ALQUILA piso sin muebles. calefacción, agua caliente central. Edificio Otamendi. Avenida Vigón s/n. Informes. portería.

SE ALQUILA piso amplio, calefacción central. Calle Legión Española, 8. Razón, Carretera Logroño 19, 5.º, J.

ALQUILO piso amueblado, en Bilbao. Lealtad, núm. 3. 2.º, letra F.

Automóviles y accesorios

ALQUILER sin conductor coches nuevos todas las marcas «Servi-Auto» Sanjurjo 9. teléfono 222715

AUTOS BLANCO.— Alquiler sin conductor. varias marcas Barriada Illera B. 69 Teléfono 220638

TRACTORES de ocasión revisados. magníficos precios. facilidades de pago «Auto Burgos, S. A.» Avenida del Cid, 72. Teléfono 220350

AUTOMOVILES Gamonal. vende 600 850 124 1430 gasoil y gasolina, 1500 R-4 R-8 R-12; Simcas 900 1000 y 1200; Mini 1000; Morris 1300 Todos los modelos nacionales con grandes facilidades Mínima entrada Pedro Alfaro 2. Teléfono 223814

DE PARTICULAR a particular, vendo 600-D, impecable. Francisco Sarmiento. 13, 7.º. E.

AUTOMOVILES alquiler sin conductor FLEN Todas marcas Avenida General Vigón Teléf 223803

SE COMPRA una moto Bultaco o Montesa, en buen uso Informes, Avda Eladio Perlado, número 2. 2.º. D. De 1,30 a 2.

VENDO camión Barreiros. Saeta 65 seis toneladas volquete muy buenas condiciones. Santa Bárbara. 20 10.º, A

Colocaciones

AVON ofrece garantía absoluta en sus productos a todas las distribuidoras Por eso es mucho más fácil obtener con Avón buenas ganancias y premios. Ahora está a punto de ser distribuidora Llame hoy mismo al teléfono 208163 o escriba al apartado 14875 Madrid

NECESITAMOS tejedoras máquina tricotar que dispongan de máquina para trabajos sencillos «Epifanio» Segunda planta

SE NECESITA barman Bar La Solera (R O C 8.429)

TIEMPO es dinero. Aproveche horas libres trabajando en casa Informes contra diez pesetas sellos Universal Albir Altea (Alicante).

SE NECESITAN pintores Santa Dorotea 5 (R O C. 8.468)

SE NECESITA contable. con experiencia Dirigirse al teléfono 501756 de Aranda de Duero. Calle Pedrote 23 1.º. (R O C 8.461)

SE NECESITA chico mostrador Restaurante Castilla Plaza Vega 8. (R. O C. 8.499)

SE PRECISA chica fija Llamen de 4 a 7 al 205884

SE NECESITA chica fija. buen sueldo preferible un poco mayor Concepción 21 3º izquierda

SE NECESITA señora para la limpieza Hostal Nacional Gasset 4 primero (R.O.C 8462)

SE NECESITA chica de servicio bien retribuída Informes Avenida Cid 10. 1º B

MEJORE profesionalmente haciéndose relojero Información Apartado 1.125 Bilbao.

SE NECESITAN señoritas buena presencia, para cafetería de gran lujo. con excelente sueldo. Dirijan correspondencia y fotografía a Oficina de Colocación. La Coruña Oferta 9.526

SE NECESITA tractorista, bien retribuido. Tratar con Cooperativa Santa Columba de Fontioso (R O C 8.519).

MATRIMONIO joven necesita chica para Madrid Héroes del Alcázar 3 1º Teléf 205314

CONDUCTORES masculinos o femeninos para taxis. se precisan Teléfono 204777 (Registro O C 8.487)

SE NECESITA chica fija. Sanjurjo 15 3.º. C.

SE NECESITA empleada de hogar, fija Con informes La Castellana. «Villa Carmen» Teléfono 202988

EN LA CORUÑA, para importante cadena de cafeterías se necesitan camareras No imprescindible experiencia Sueldo 12.000 pesetas y aseguradas. Interesadas. escriban a la Oficina de Colocaciones de La Coruña, oferta 9.682, enviando foto.

SE NECESITA asistenta, por las tardes San Pedro y San Felices. 17, 1.º. derecha

URGE chica fija o interina. Razón, calle Nueva Apertura - Reyes Católicos 5, 4.º. A. Teléfono 225179

SE NECESITA asistenta para casa Informes, Bar Acuarium.

SE NECESITA asistenta, de 9 a 7 de la tarde, sabiendo algo de cocina. Dirigirse Santa Casilda, núm. 1. 3.º, derecha. Teléfono 220817.

PRECISO sirvienta joven o mayor, preferible 50 años, poco trabajo. Teléfono 206562.

SE NECESITAN aprendices y aprendizas Carnicería Sáiz. San Juan, 25. (R O. C. 8.524).

DEPENDIENTE y aprendiz se precisan en Cafetería Espolón. (R. O. C núm. 8.142)

SE NECESITA chica. Sueldo. 6.000 pesetas. Tardes libres Informes Mesón Prudens Teléfono 209692

PARA Madrid se necesita empleada hogar, bonísima retribución. Informes. Teléf. 203165. Llamar de 9 a 12 mañanas.

NECESITO chófer de primera Informes. llamar teléfono 225592. (R. O. C. 8.527).

SE NECESITAN ascensoristas oficiales de tercera. Calle San Cosme, número 9, bajo. Teléfono 221518. (R. O. C 8.526).

SE NECESITA mecánico tractores.— Ayala Concepción, 5. Burgos.

SE NECESITA chica fija, que sepa obligaciones, buen sueldo Santa Cruz, número 29 9.º. E. Teléfono 200637.

ESTUDIANTES que puedan trabajar por la mañana Ingresos superiores a las 4.000 semanales. Presentarse Hostal El Peregrino calle Hospital Militar. De 5 a 8. (R O C. 8.340).

SE OFRECE señorita para coser a domicilio. Informes Concepción 7, 3.º

SEÑORITA se ofrece. para niñas. Teléfono 205748.

PANTALONERA necesita Sastrería Martiniano. Laín Calvo, 21 Teléfono 204353. (R. O. C. 8.529).

SE NECESITA chico de 14 a 15 años. Razón, Círculo de la Unión (R. O C 8.538).

CHICAS trabajo fácil y elevados ingresos hasta 4.000 semanales. Presentarse calle Hospital Militar Hostal El Peregrino De 5 a 7 tarde. (R. O C 8.340).

SE NECESITAN instaladores electricistas. Llamar al 207734 De 3 a 4. (R O C 8.521)

NECESITO chico para recados, 14 y 15 años Confitería Ibáñez Espolón 16 (R. O C. 8525).

GANEN DINERO hasta 25.000 pesetas mensuales Ambos sexos Cualquier edad Con trabajos sencillos en casa. Solicite información incluyendo cuatro pesetas en sellos de Correos a Labor Alba Ref 47 C/ Enamorados 23 Barcelona 13

«ELOISE» con su extensa gama de productos garantiza el tratamiento adecuado a cada cutis. Obtenga altos ingresos distribuyendo sus productos. Teléfono 205130.

CHICA para casa, interna o externa, trato familiar Informes en Charcutería Regia, San Lorenzo. 28.

URGE chica para Logroño, buen sueldo. Teléfono 203697.

RESTAURANTE Ojeda necesita limpiadoras. (R. O. C. 8.554).

CAFETERIA Ojeda, necesita aprendices (R. O. C. 8.554).

SE NECESITA ayudante de barra. Bar «El Segoviano». (R.O.C., 8498).

SEÑORA para fregadero y limpieza, se precisa en Mesón El Peregrino. Calle Hospital Militar, 12. (R. O. C. núm. 5.879).

SE NECESITA aprendiz y obrero. Tratar, Talleres Castilla. Carretera Valladolid, Kilómetro 3. Burgos. Teléfono 206367 (R. O. C., 8.556).

SE NECESITA mujer servicio, fija. Audiencia Territorial. Telf. 202450.

SE NECESITA chica fija, matrimonio con una niña, buen sueldo. Avenida Cid, 37 9.º, B.

SE NECESITA muchacha, preferible fija, buen sueldo. Plaza Doctor Albiñana, 3, 6.º D.

SE NECESITA asistenta por horas. Peluquería «Mary - Cris». Arco del Pilar, 10, 2.º. Teléfono 209637.

SE NECESITA chica fija, con conocimientos de cocina. Vitoria. 46, 10.º, A.

SE NECESITAN chicas de 14 o 15 años en Lejías El Cid. Los Colonia, 5. (R. O. C., 8.492)

NECESITO chico de 16 a 17 años. San Pedro Cardeña, 2. «La Vienesa». (R. O. C. 8.252).

NECESITO aprendices de 14 a 16 años. Industrias Ferro. Diego Laínez, 20. (R O. C. 8.565).

EN EDIFICIO comercial «Edinco». necesitamos damas, para realizar operaciones comerciales. Remuneración interesante. Formación por personal especializado. Presentarse hoy. de 12 a 2 y 6 a 7 en calle Vitoria número 17, 5.º Departamento 509. Teléfono 209430.

SE NECESITA subcamarero, para hotel. Razón teléfono 200644.

Compras y ventas

COMPRO lana vieja. Avenida del Cid. Teléfono 223239.

VENDO 5.000 kilos de garbanzos toda prueba, 20 pesetas kilo Serapio Giménez. Monte de la Abadesa (Burgos)

VENDO estanterías metálicas, góndolas y expositores. Vitoria, 19. Teléfono 203837.

VENDO radiadores eléctricos Black Confort, y calentador butano. Teléfono 209538

CAFETERA vendo. «Gaggia» automática. dos grupos Teléfono 205972 Tardes

VENDO 400 pacas esparceta. Teléf. 208784. Burgos.

COMPRAMOS lana usada. adquiriendo colchón Flex Colchonería Enrique Avenida del Cid 44. Teléf. 226357.

VENDO estufa petróleo marca «Signal» en buen estado, barata. Informes esta Administración.

SE VENDEN perros pastor alemán, pura raza. Teléfono 221770.

MAQUINARIA usada de ocasión: Retroexcavadoras de ruedas y orugas Palas cargadoras. Equipos palaretro Carretillas elevadoras Grúas torre Totalmente revisada Precios interesantísimos Facilidades de pago Exclusivas «Marigil» Pisones, 5. Burgos

VENDO martillo pilón marca Titán, de 80 Kg, neumático. Rectificadora sin centros. Taladro de columna, broca 40 y una roscadora hasta 2 pulgadas. Llamar, de 9 a 12 al teléfono 328766 de Bilbao.

PERROS vendo, pointer, pastor alemán y perdiguero Teléfonos 206026 y 204269.

COMPRO colchones de lana y objetos usados. Paso a domicilio. Teléfono 200374.

Enseñanzas

PREPARACION Oficinas, Bancos, Secretariado, Idiomas. Taquigrafía, Mecanografía. Oposiciones.— Academia Centro.

BACHILLERATO cuarto, quinto, sexto, reválida, Cultura general, Certificados estudios, Graduado Escolar. Academia Centro.

MATEMATICAS Física.Química 5.º 6.º Vitoria 171 7º A Teléfono 221641

FRANCES nativo, diplomado Universidad, da clases Eficacia pedagógica Grupos reducidos Teléfono 207595

SE DAN CLASES Corte y Confección Interesadas dirigirse Avenida Cid 16 9.º I.

MATEMATICAS, Ciencias. Empresariado, 4 tarde. COU., sexto, quinto, cuarto.— Vitoria, 57, 1.º

Fincas

VENTA de pisos y lonjas en Vía de Empalme Construcciones Serrano

SE VENDEN locales exentos. desde 100 metros cuadrados a 1.000 metros cuadrados Razón. teléfono 205803

VENDO apartamento muy céntrico todo confort estrenar Teléfono 204678

SE VENDE piso de lujo, céntrico en calle Aparicio y Ruiz 5 Teléfono 200225

SE VENDE ultramarinos Burgoa por no poderlo atender Alhóndiga. 7

MASEGOSA Venta pisos. Calefacción central fuel-oil. sol y luces únicas. gastos comunidad reducidos Facilidades hasta doce años Poseen las últimas novedades Vitoria 142 Tel 224133

VENTA de pisos subvencionados, desde 270.000 Pts. Precios especiales; hasta 15 años facilidades: cuatro habitaciones cocina. baño. terrazas, parquet Vea piso piloto. Avenida Eladio Perlado, 17 - 19 portería Tratar San Pablo 23. 1.º. Teléfono 209540.

CONSTRUCCIONES «BU - BI». — Venta pisos ocupar inmediatamente. 15 años facilidades. resto a convenir Parquet, cocinas gas carbón ascensor. Gastos comunidad reducidísimos. Calle Vitoria 187 1.º, H

VENDO local calle Avila, 168 m.², propio taller o pequeña industria Teléfono 207538.

VENDO o arriendo bar. Facilidades. Razón, Santa Bárbara 22, 2.º A

VENDO piso segundo calle San Francisco, número 133 Tratar en el mismo de 12 a 2.

SE VENDE local 135 m.² planta baja con 80 metros de sótano y 75 de sobre planta. Calle Clunia Teléf 204140

SE VENDE en Bilbao, por no poder atender, piso grande. céntrico, amueblado para huéspedes. propio para matrimonio o viuda que interese ir a ciudad, buenos ingresos. Escribir: Carmen González. calle Gordoniz, 6, 7.º. Bilbao Teléfono 323921

PISO céntrico seis habitaciones, servicios centrales. Teléfonos 202447 y 205283

SE VENDE casa en Covarrubias. 260 metros cuadrados dos plantas sitio céntrico, condiciones inmejorables para industria hostelería Llamar tardes Telf 206767

ARRANZ ACINAS construye y vende pisos de todas clases en varias zonas de la ciudad. Informes Plaza Cruzada, 1.

OFRECEMOS pisos de protección oficial. Una serie completa de viviendas con la garantía de Arranz Acinas Plaza Cruzada, 1.

¿PIENSA usted comprar piso? Visítenos y elegirá a su gusto.— Arranz Acinas. Plaza Cruzada. 1.

VENDO hermosos apartamentos y pisos de 3, 4, 5 y 6 habitaciones. con terrazas galerías y parquet Calefacción central y agua caliente Plantas bajas y comerciales Avenida del Cid 8º

VENDO dos pisos en calle Corazas, 6 (próximo San Gil). Informes, General Mola, 17, 1.º B.

VENDO piso cuatro habitaciones, calefacción y agua caliente centrales. Teléfono 223967.

VENDO piso céntrico, calefacción central cinco habitaciones. Informes, teléfono 201912.

SE VENDE piso en Burgos céntrico. Lealtad, 3. 2.º, letra F.

Ganados y aperos

SE VENDEN 40 ovejas con cría Florencio González La Nuez de Arriba

SE VENDE tractor Barreiros 5.000 matrícula 8.887 Informes. Procopio Delgado Villaquirán de la Puebla

VENDO cosechadora John Deere modelo 630 4.20 de corte Taller mecánico Maxi. Melgar de Fernamental.

VENDO cochina con nueve crías, y 10 cerdos de diez meses. Bar Emperador. San Pedro de la Fuente.

SE VENDE rebaño de ovejas, pariendo; una yegua y perro pastor. Hermanos Villaquirán. Villaverde Mogina.

Huéspedes

DOY PENSION completa. Francisco Sarmiento 6 1.º. F

DOY PENSION Teléfono 221955

PENSION completa o dormir Plaza Vega 27, 2.º derecha

DOY CAMAS dormir, 35 pesetas; pensión completa y cama, 100 pesetas Calefacción. Puebla 2. 1.º

COMPARTO piso con señoritas o matrimonio Teléfono 207315 (Cubos).

PENSION o dormir. Teléfono 208119.

Pérdidas

EXTRAVIO perro caza setter, mosqueado Teléfono 224570

PERDIDA pendiente perla y brillante. Teléfono 204212. Se gratificará.

PERDIDA perra sabuesa, blanca, con pintas rojas en las orejas, joven, término Cernégula. Razón, Raúl Llorente, Trespaderne. Teléfono 108.

Muebles

POR CESE actividad, úrgeme vender mobiliario utensilios peluquería señoras. baratísimo. Razón, Vitoria 164 primero. D.

VENDO muebles 1,80, de salón, y camas 1,20 1,90 Teléfono 220292.

Televisores

TELEVISORES 19" último modelo extraplano, UHF. licencia americana, con voltímetro y mesa, todo 16.000 pesetas. Diez días prueba sin compromiso Ventas a plazos Garantía absoluta seis meses Comercial Velo Moto Calera. número 10

T. V RADIO ONDA.— Servicio técnico «Elbe». Reparaciones Servicio urgente a domicilio. Santa Agueda 36 Teléfono 201541

REPARAMOS al día televisores todas marcas. Electrónica Industrial. Teléfono 209452.

REPARACION televisores todas marcas Servicio urgente domicilio. Teléfs. 201986 220294.

REPARACION elevisores todas marcas a domicilio Servicio urgente. Astenas Servicios técnicos Werner Marconi Radio Caracas. Calzadas 18 Teléfono 221529 y Generalísimo. 18. Villadiego

TUDANCA TELEVISION Porteros electrónicos dos años de garantía de todos los componentes de la instalación Avellanos. 4. Teléfono 205652

M.E.C.D. 2017

nuestra PROVINCIA

ARANDA

BAJO LA PRESIDENCIA DEL GOBERNADOR CIVIL, QUEDA CONSTITUIDO EL NUEVO CONSEJO LOCAL DEL MOVIMIENTO

A las once de la mañana del pasado domingo y en el salón de sesiones del Ilustre Ayuntamiento, se reunió el Consejo local del Movimiento, bajo la presidencia del gobernador y jefe provincial don Jesús Gay Ruidíaz, jefe local y alcalde don José Eugenia Romera Pascual con asistencia de todos los miembros del Consejo.

El señor secretario, don César Cabestrero Lagándara, tras dar lectura al acta de la sesión anterior, que fue aprobada por unanimidad, dio cuenta de los miembros del Consejo que les corresponde salir que son doña Emilia Colboni Quiñones y don José Cobos Díez, cuyos puestos han de ocupar los elegidos por votación popular don Rafael Arandilla Parra Salinero Sanza, a los que tomó juramento el jefe provincial.

Seguidamente el jefe local dirigió unas breves palabras a los consejeros locales, diciendo que este acto le proporcionaba tristeza y alegría, tristeza, por los que dejan sus puestos y alegría por los nuevos consejeros, pero por encima de esos sentimientos existe la confianza y la esperanza en la colaboración de todos que han de laborar por el bien de España y de Aranda, abogando por la colaboración de la juventud principalmente. Termina diciendo que tiene fe en que en el próximo relevo dentro de tres años se haya conseguido algo bueno en bien de nuestra Aranda y como es natural en el de España.

Cerró el acto el jefe provincial, diciendo que de forma sencilla se efectúa el relevo en el Movimiento, al igual que antes se hacía en la Falange, como una continuidad y nuevas ideas, con la incorporación de nuevas personas. Manifiesta que ha querido que en este día se efectúen en toda la provincia estos relevos y así en todos los municipios se realizan idénticas funciones, refiriéndose, seguidamente a que España disfruta de la idea de participación de todos a diferencia de lo que sucede en otros países. Alude a la renovación de los Ayuntamientos que se realizó hace ocho días y hablando de los consejos del Movimiento, dice que su misión no tiene límites y en el caso concreto de Aranda constituye una preocupación de todos los consejeros ser portavoces de las inquietudes de los arandinos.

Refiriéndose al ministro del Movimiento dice que procede del Frente de Juventudes y que en una conversación reciente que con él ha tenido, le decía que es preciso recorrer todos los pueblos para incorporarlos al Movimiento que debemos de aceptar como algo que tiene vida y de las tres generaciones que han pasado por el Movimiento, algunos han llegado a ocupar los más altos cargos. La participación de todos se centra en el Movimiento y en los Ayuntamientos, debiendo aportarse las ideas para la consecución de los valores en favor de Aranda y prueba de que se abre a todos esa aportación y participación es el que se ha rebajado la edad para votar a los 18 años para dar paso a la gente joven, para que puedan colaborar en las líneas políticas a través de los Consejos locales. Termina felicitando a los consejeros entrantes y agradeciendo sus servicios a los salientes.

PRO-ASOCIACION CULTURAL FILATELICO-NUMISMATICA ARANDINA

A las trece horas del domingo último y en el salón de actos de la Casa Comarcal Sindical se celebró una reunión en extremo interesante para tratar de constituir la «Asociación cultural asistieron destacan como afidina», asistiendo a la misma un buen grupo de aficionados a estas dos especialidades de coleccionistas, pues en realidad, todos los que aisteron destacan como aficionados coleccionistas de sellos o monedas.

Se expuso la finalidad de la reunión que era la de integrarse en una asociación, debidamente reglamentada donde los aficionados a estas dos ramas pudiesen unirse periódicamente ya para intercambiar sellos o monedas o bien para gestionar la adquisición o venta de sus respectivas colecciones.

Se dieron nombres de otros aficionados que no asistieron a este primer contacto y cambio de impresiones, acordándose, en principio designar una Comisión gestora que se encargase de captar aficionados, confeccionar el reglamento y gestionar la legalización de la Asociación, indicándose por alguno de los asistentes que, en principio ya se contaba con un local que otra asociación les cedía para celebrar en él sus reuniones.

Se acordó designar, como miembros de esa Comisión gestora a los señores siguientes: don Pedro Sanz Ortega, don Félix Bermejo Moneo, don Angel Martín Martínez, don Miguel Cantos Ayllón y don Miguel Arjó Picó.

En el aspecto cultural nos congratula dar esta noticia, deseando el mayor de los éxitos a este grupo de aficionados, no sólo por su finalidad, sino también por el carácter cultural que reviste, confiando que en breve cuente esta Asociación entre las ya existentes actividades de tipo cultural de nuestra población.

NECESIDAD DE UN BUZON EN EL POLIGONO RESIDENCIAL

Nuevamente tenemos que hacernos eco de nuestros comunicantes, en este caso de los setecientos y pico vecinos que viven en el Polígono Residencial, sin perjuicio del incremento que está tomando esta zona, debido a las incesantes construcciones que continuamente se vienen realizando, lo que hace suponer que esa cifra aumentará en pocos años hasta el extremo de superar la población de muchas cabezas de partido de las distribuídas por la geografía española.

Pese a lo que dejamos dicho, no existe buzón alguno donde poder depositar su correspondencia, viéndose obligados a efectuar desplazamientos de un mínimo de un kilómetro, para poder depositar su correspondencia.

Por otra parte, tenemos noticias de que el buzón a instalarse en esta zona residencial desde hace algunos meses se encuentra en las oficinas centrales de Correos sin desembalar, en espera de que sea asignado un lugar donde instalarle, hecho insólito, ya que se debía haber activado la citada instalación.

El servicio de Correos, como muchos otros servicios, requieren un poco más de preocupación por parte de quien corresponda, ya que no se puede obligar a una población como la que dejamos consignada a que efectúen esos desplazamientos, teniendo en cuenta que el buzón más próximo está situado en la avenida de Carlos Miralles, a la entrada de la calle del Cid, en la barriada de Santo Domingo.

Aprovechamos esta ocasión en que hablamos de los buzones, para recordar que, según nuestras informaciones, también estaba proyectada la instalación de otros más, como uno en el barrio de Fuente Minaya, cada día más necesario a la vista de los bloques de edificaciones que se están levantando en la carretera de La Aguilera que proporcionarán, con las existentes en esa zona, una cifra considerable de vecinos, distantes considerablemente del más próximo ubicado en la plaza de San Francisco y otro en la confluencia de la calle de Obispo Velasco con el nacimiento de la de Santiago, distante también del mismo que hemos citado anteriormente de la plaza de San Francisco.

En muchas ocasiones hemos hablado de la considerable extensión superficial de nuestra población, en razón al natural alejamiento de la zona centro, minada por las bodegas que llegan a formar barrios numerosos y teniendo en cuenta esta circunstancia, consideramos se deben ir arbitrando las medidas necesarias para que toda la población disfrute de los mismos beneficios, a lo que corresponde el servicio de Correos con la utilización de las motocicletas que tiene asignadas para atender a esos servicios.

Si la Compañía Telefónica instala cabinas en los lugares que se consideran necesarios, de la misma manera Correos debe estar pendiente de las necesidades inherentes, sugirieron las instalaciones precisas en el caso de que no sea el mismo Ayuntamiento quien se preocupe de ellas.

VIENTO Y AGUA

Otra vez ha vuelto el fuerte viento a nuestra población durante la noche del domingo y toda la mañana del lunes, habiendo dejado sentir sus efectos.

La caída de una chimenea que se precipitó sobre una furgoneta que afortunadamente se encontraba sin ocupantes, rotura de cristales y caída de antenas. Es lamentable que los vecinos que tienen la desgracia de que sus antenas se caigan, tengan que repararlas al menos si quieren recibir los programas televisados, cuando si funcionase el reemisor no sería preciso la utilización de tantas antenas que constituyen esa espesa malla sobre los tejados, pero eso, parece que va a ser para largo.

Conforme venimos diciendo el tiempo está revuelto y como el mes en que nos encontramos según el refranero castellano: tan pronto hace fuerte viento, como llueve, como luce el sol, siempre, claro está, dentro de una temperatura desacostumbrada.

FARMACIAS DE GUARDIA

Vda. de don Luis Berdugo, en Avda. de Carlos Miralles, 64 y doña María de los Angeles González de Zúñiga, en Fernán González, 20.

Anuncios por palabras

Traspasos

SE TRASPASA local céntrico con instalación, propio comercio. Teléfono 202439.

SE SUBARRIENDA o traspasa bar restaurante y hospedería Redondo. Vega, 6, 1.º

AUTOSERVICIO alimentación traspaso, por imposibilidad de atenderlo. Negocio acreditado, con clientela selecta. Buen negocio para una familia. Informes teléfono 223275.

TRASPASO gran local comercial. Calle Moneda. Teléfono 201964.

SE TRASPASA bar con vivienda. Teléfono 209017.

Varios

FUNERARIA San José. Traslados, Entierros. Avenida del Cid, 83, teléfono 209452.

Offset

y toda clase de trabajos tipográficos, en TALLERES GRAFICOS «Diario de Burgos», calle San Pedro Cardeña, 34, teléfono 207358 y «Papelería Tagra», calle Vitoria, 13, teléfono 202852.

IMPRESOS comerciales, cartas timbradas, tarjetas de visita, invitaciones, prospectos de propaganda, etc., TALLERES GRAFICOS «Diario de Burgos». Calle San Pedro Cardeña, 34, teléfono 207358 y «Papelería Tagra», Calle Vitoria, 13, teléfono 202852.

Nuestros teléfonos:
Admón. 207148-49
Redacción 201280

BANCO DE FINANCIACION INDUSTRIAL

(INDUBAN)

AVISO

COTIZACION CALIFICADA

Se pone en conocimiento de los señores accionistas, que según ha aparecido publicado en el Boletín Oficial del Estado, de fecha 7 del presente mes de Febrero, el Ministerio de Hacienda ha resuelto conceder a las acciones de este Banco, la consideración de títulos-valores de cotización calificada.

AMPLIACION ACCIONES GRATUITAS EMISION DICIEMBRE 1973

Están a disposición de los señores accionistas y Bancos en general, los extractos correspondientes a esta emisión, cuyos titulares hayan justificado los derechos correspondientes.

Madrid, 8 de Febrero de 1974. — El Secretario del Consejo de Administración — Jaime Basanta de la Peña.

MARIBO

¡Qué buen negocio!

Más seguridad en la siembra.
Mejor adaptación al clima.
Mayor resistencia a las enfermedades.
En consecuencia,
¡Superior rendimiento económico por hectárea!
Pregunte a cualquier agricultor
con larga experiencia en remolacha:
él le dirá con exactitud qué cantidad
ha sembrado de semilla MARIBO.

PRODUCIDO EN DINAMARCA

MARIBO, SEMILLAS DE REMOLACHA AZUCARERA
Distribuídas por
Vilmorin
VILMORIN ANDRIEUX IBERICA, S. A.
Avda. Generalísimo, 20
MADRID-16

M.E.C.D. 2017

ESTAMPAS MIRANDESAS

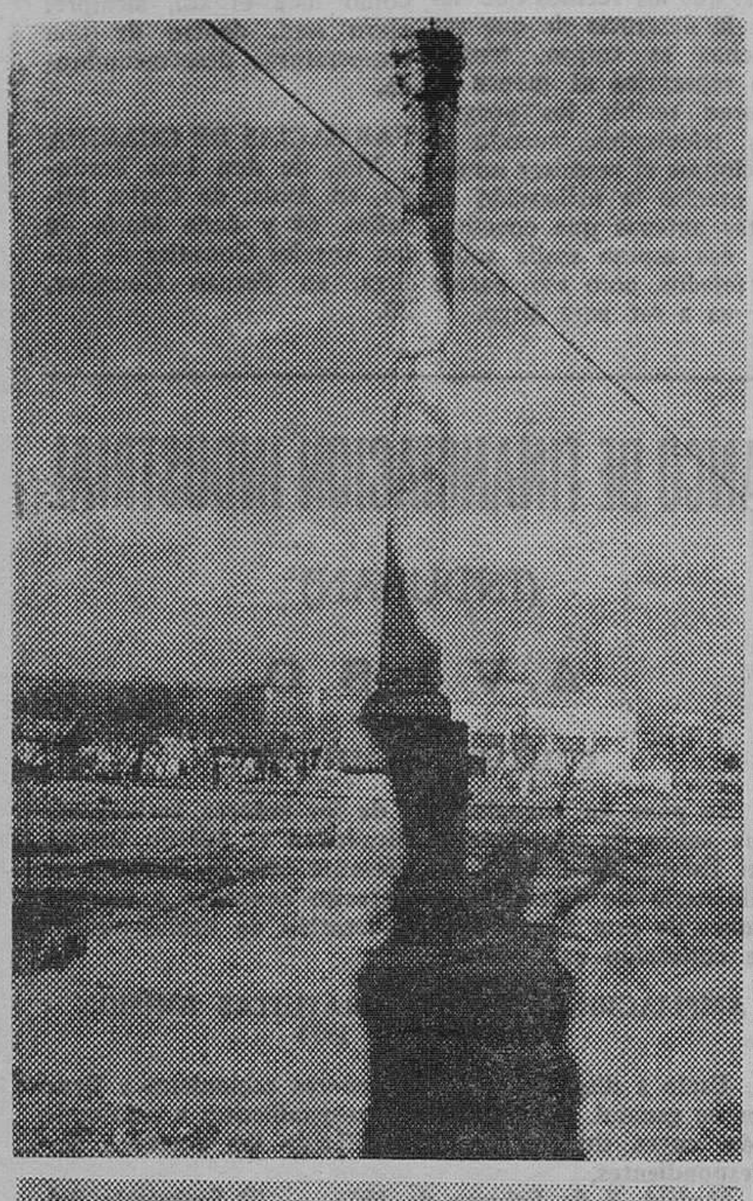

Recientemente decíamos que en tiempos pasados nadie se preocupaba de la conservación del acervo histrico artístico de Miranda y, al decirlo no exagerábamos nada Pero a pesar de ello, algunas muestras de nuestro pasado han prevalecido, como ocurre con esos cruceros situados en distintas partes de la ciudad, en las afueras, que parecían estar colocados para señalar los límites jurisdicionales. Así tenemos uno en La Arboleda, otro en la carretera de Orón y éste que nos muestra la foto de Roberto Costela, enclavado en la carretera de La Nave. Su actual situación no es la primitiva, puesto que anteriormente estaba unos cuantos metros más hacia la población Las obras del puente de la carretera general Madrid Irún obligaron a desplazarlo y colocarlo donde actualmente está. Se conserva, regularmente como puede apreciarse en este primer plano de Costela.

CHICAS

PARA COMEDOR, Y OTRA PARA FESTIVOS.

Sueldo 7.000 u 8.000 pesetas.

Teléfono 220084

(ROC. 8.425)

AGENDA DE UTILIDAD

FARMACIA DE GUARDIA

Hoy, martes, corresponde de guardia a la farmacia del Ldo. Sr. Prior, de la avenida del Generalísimo Franco, 32.

TELEFONOS DE URGENCIA

Hospital Santiago 31 20 15

Ambulatorio 18 de Julio - 31 06 89

Cruz Roja. 31 00 37.

Parque de Bomberos - 31 00 00

Comisaría de Policía 310095

Guardia Civil, 310039.

Policía municipal 31 04 89.

Paradas de taxis 31 13 33 y 31 03 04

Delegación de DIARIO DE BURGOS 31 17 61

CARTELERA DE ESPECTACULOS

Cine Astoria. — «Ella, yo y el otro». Mayores 18.

Cine Mecisa. — «Ceremonia secreta» Mayores 18.

Teatro Cinema. — "Una hacha para la luna de miel" Mayores 18 años.

Cine Novedades. — "Hello Dolly". Todos los públicos.

EL GOBERNADOR CIVIL PRESIDIO LA CONSTITUCION DEL NUEVO CONSEJO LOCAL DEL MOVIMIENTO

Dio posesión de sus cargos a los nuevos consejeros, en acto celebrado el pasado domingo en la Casa Consistorial

El pasado domingo, a las siete de la tarde, en el salón de sesiones de la Casa Consistorial, tuvo lugar el acto de constitución del nuevo Consejo Local del Movimiento, bajo la presidencia del gobernador civil y jefe provincial del Movimiento, don Jesús Gay Ruidíaz, al que acompañaban el sub-jefe provincial del Movimiento, don Félix de Echevarrieta; alcalde-presidente y jefe local del Movimiento, don Isaac Rubio Blanco, y el vicepresidente del Consejo local, don Jaime Ruiz Bilbao.

En los escaños, toda la Corporación municipal y miembros del Consejo local del Movimiento y en el resto de la sala, autoridades y jerarquías y corresponsales de Prensa,. Radio Juventud retransmitió en directo el acto constitucional.

Comenzó éste con la lectura del acta anterior, leída por el secretario señor Uriarte Simón, que fue aprobada. Seguidamente, el gobernador civil tomó juramento a los nuevos consejeros.

El consejero saliente, don Arturo Marín González, en nombre de sus compañeros cesantes, pronunció unas palabras, poniendo de manifiesto que si bien cesaban por imperativos de la ley, seguían estando al servicio de España y del Movimiento, servicio que sólo la muerte podía terminar.

A continuación habló don José Rodrigo Uceda, nuevo oonsejero y delegado local de la Juventud, quien en nombre de sus nuevos compañeros de Consejo manifestó que llegaban con entusiasmo y deseos de servicio, teniendo una cita para recordar al señor gobernador las muchas ocasiones en que habían vivido juntos en el servicio a la Patria y al Movimiento y que era para ellos una satisfacción tenerle como jefe.

A continuación tomó la palabra, en delegación del presidente del Consejo local, el vicepresidente, don Jaime Ruiz Bilbao, que pronunció el siguiente discurso:

Querido amigo y camarada jefe provincial: Por benevolencia de nuestro presidente y jefe local, me cabe el alto honor de dirigiros unas breves palabras en este importante acto de jura de cargos de consejeros y composición del Consejo local, para despedir a varios camaradas y amigos, que han trabajado con nosotros durante tres años con su mejor voluntad y si las despedidas son siempre tristes, en este caso no cabe que así sea, pues debéis tener la completa seguridad que habéis cumplido con vuestro deber en pro de nuestra querida Miranda, dentro de las pequeñas posibiliades que por desgracia sibilidades que por desgracia cales del Movimiento, que yo espero se nos potencien, según declaraciones de nuestro ministro secretario general del Movimiento, para poder así ser los portavaces del pueblo y de su participación política dentro de los cauces del Movimiento, a cuyos principios hemos jurado lealtad.

Para los que hoy venís, que sepáis que os recibimos con los brazos abiertos y que aquí encontraréis camaradas y amigos, y que si alguna vez no estamos de acuerdo en las lógicas discusiones que dentro del Consejo se discuten, no debéis desfallecer y con espíritu de sacrificio si es necesario, respetéis las ideas de los demás aunque no prevalezcan las vuestras, pero eso sí, siempre pensando en el bien de Miranda, que es el de Burgos y el de España.

Y voy a terminar señores, expresándoos en nombre del Consejo Local del Movimiento, nuestro más sincero agradecimiento por vuestra presencia, rogándoos perdonéis mi poca facilidad de expresión, que he aceptado como os he manifestado al principio, por benevolencia de nuestro presidente y jefe local, por imperativos del cargo que ostento y porque hay honores que bajo ningún concepto se pueden declinar Camaradas y amigos: ¡Arriba España!

Por último, el señor gobernador se dirigió a la asamblea, recogiendo cuanto habían manifestado anteriormente los anteriores oradores y manifestando su satisfacción por tenerles a su lado, para seguir trabajando por España y el Movimientot Nacional. Dijo que el trabajo que hay que realizar es duro y difícil, pero que con entusiasmo y sentido del deber, se puede conseguir. Repitió, como dijera el domingo anterior, que Miranda necesita de hombres dispuestos al trabajo y al sacrificio y que para ello cuenta con formidables resortes como lo son todas esas sociedades y "peñas" cuyo dinamismo y potencial hay que aprovechar, porque, siguió diciendo, al pueblo se le sirve de muy distintas maneras y la labor de servicio incumbe a todos y cada cual puede aportar nuevos valores y nuevas ideas. Que el esfuerzo por tanto, debe de ser común, de unión y confraternización en todos los órdenes.

Terminado el acto, el señor gobernador, autoridades y acompañantes, se dirigieron a pie hasta el Casino de Miranda, pero antes, a su paso por Real Allende, visitaron el domicilio social de la Peña "Los Veteranos", cuyas instalaciones les fueron mostradas, teniendo el señor gobernador palabras de elogio y haciendo varias preguntas sobre la marcha y funcionamiento de estas "peñas" sanjuaneras, tan populares y numerosas.

Después de la visita y tras breve estancia en el Casino de Miranda donde departió con varias personas el señor gobernador emprendió viaje de regreso a la capital, despidiéndose hasta el día siguiente, por ayer, en que nuevamente vino a nuestra ciudad para asistir al acto de entrega del Hospital de Santiago a la Seguridad Social actos de los que informaremos aparte.

—o—

A las nueve de la noche, en el Hotel Residencia, don César, Ayuntamiento y Consejo Local del Movimiento se reunieron en una cena de hermandad durante la que reinó la mejor armonía y camaradería entre todos los asistentes.

COMPOSICION ACTUAL DEL CONSEJO

Representación de los avecindados.: Don Jaime Ruiz Bilbao, don Julio Bañuelos San Martín y don Alejandro Alcalde Recio.

Representantes sindicales: Don Roberto Bustamante Arenal y don Pedro Bornachea Madariaga.

Representantes de Federaciones y Asociaciones del Movimiento: Don Jesús Aparicio Miranda y don Germán Gómez Mijangos.

Representantes de Hermandades y Organizaciones del Movimiento: Señorita María Teresa Dulanto Unceta, don Alberto César González Sáez, don Julián Campillo Pinedo y don Fermín Ortiz de Pinedo Ortiz de Villalba.

Designados por el jefe local-presidente del Consejo: Don Juan Manuel Roca Frías y don José Luis Uriarte Simón.

Representantes de la Corporación municipal: Don Antonio García Arlanzón.

Vocales natos: Don José Rodrigo Uceda, delegado local de la Juventud; señorita Dolores Unceta Arenal, delegada local de la Sección Femenina.

Presidente del Consejo: Don Isaac Rubio Blanco, alcalde-presidente y jefe local del Movimiento.

Vicepresidente: Don Jaime Ruiz Bilbao.

Secretario: Don José Luis Uriarte Simón.

(Foto Juan Muro)

SE VENDE FABRICA DE HARINAS

en activo. 6.000 Kg. de capacidad real. Con maquinaria último modelo y fuerza hidráulica propia. Situada en Carretera de primer orden, en zona de trigo. Actualmente sin personal contratado.

Interesados dirigirse:

ADOLFO DE DIOS DE LA FUENTE

ITURRIAGA. 71, 8.º A.

BILBAO-4

M.E.C.D. 2017

VIOLENTISIMO TEMPORAL EN EL LITORAL CANTABRICO

La velocidad del viento huracanado alcanzó en Galicia los 155 kilómetros a la hora, causando la muerte de dos marineros y numerosos daños

(Viene de primera Pág.)

DOS MUERTOS, EN VIGO

En el interior de la bahía de Vigo y a consecuencia de un golpe de mar se hundió el pequeño remolcador, denominado «Ferrolano», perteneciente a «Obrascon».

En el accidente pereció ahogado el marinero-fogonero José Fernández García, de 49 años de edad, vecino de Carrasqueira en la inmediata parroquia de Coruxo.

Otros dos tripulantes del mismo remolcador, Antonio González García y Carlos Pino Botana estuvieron a punto de perecer, pero fueron rescatados con vida por la dotación del buque tanque «Campalans» que en unión de otros buques acudió a prestarles auxilio. El hecho ocurrió cuando el «Ferrolano» navegaba desde Bouzas al Berbés.

También en Cabo Silleiro, en las proximidades de Bayona, se produjo otro doloroso accidente. El pesquero «Tosca», sobre las cinco de la madrugada de hoy ha tenido que hacer frente a una situación dificilísima creada por la violencia del temporal reinante en el mar.

El buque logró llegar al puerto, pero con la baja de uno de sus tripulantes que fue arrebatado por un golpe de mar, pereciendo ahogado. Se trata del marinero Antonio Alonso Alonso.

Daños de gran consideración ha sufrido la bóveda de la iglesia románica de San Juan, de finales del siglo XVII y de notable valor artístico, situada en la parroquia de An Teles donde debido al fuerte temporal de viento se derrumbó la torre del campanario causando daños en la bóveda del templo y en la capilla mayor.

SANTIAGO Y OTRAS POBLACIONES SIN LUZ ELECTRICA

En Santiago de Compostela "Fuerzas Eléctricas del Noroeste, S. A." ha hecho público un comunicado diciendo entre otras cosas: "El intenso temporal de viento que atravesó frontalmente la región gallega durante la noche del domingo al lunes adquirió, en determinados momentos, extraordinaria violencia y afectó gravemente a las líneas de transporte de energía eléctrica, tanto a las de alta como a las de media y baja tensión, ocasionando numerosas interrupciones de servicio a consecuencia de los centenares de árboles lanzados por el viento sobre las líneas.

Este temporal, con vientos que en Santiago de Compostela alcanzaron velocidades de 155 kilómetros-hora afectó especialmente a las líneas existentes entre La Coruña y Pontevedra, produciendo cortes de suministro de energía e interrumpiendo este suministro, entre otras, a las poblaciones de Santiago de Compostela, Arzua, Padrón, Villagarcía de Arosa, Caldas de Reyes así como a otros núcleos alimentados por líneas de media tensión, igualmente abatidas por los árboles, ya que las brigadas de averías de "Fenosa", que durante toda la noche permanecieron trabajando en la localización de los puntos más afectados, para restablecer el servicio, aún continuaron haciéndolo durante toda la mañana del lunes en otras zonas especialmente implicadas en estas anomalías. Ha habido algunas de ellas, como la coruñesa de La Zapateira, donde la brigada de reparación iba precedida de otra con motosierras que tenía que ir cortando los árboles caídos sobre las carreteras.

En Santiago de Compostela, así como en otros diferentes puntos aún no precisados, la interrupción del servicio se prolongó desde las cuatro de la madrugada —momento de máxima intensidad del temporal— hasta las diez de la mañana. Estas anomalías afectaron también a la estación emisora de Radio nacional de España en Mesón del Viento que quedó sin posibilidad de emitir sus programas.

Con independencia de otras pequeñas incidencias —termina diciendo la nota— las zonas gallegas de Orense y El Ferrol fueron las menos afectadas por este temporal que tanto daño ha causado en las líneas de transporte de energía eléctrica de "Fenosa".

Varias carreteras de acceso a la ciudad compostelana han quedado cortadas y ha sido necesaria la intervención de diversos servicios para retirar los numerosos árboles que cayeron sobre la calzada.

El fuerte temporal reinante causó daños de consideración en sembrados y la mayor parte de los barcos de las flotas pesqueras de la región gallega permanecen de arribada en sus respectivos puertos-base y han tenido que ser reforzadas las amarras de las embarcaciones.

La falta de nergía eléctrica causó grandes molestias. Las industrias de panadería han sido las más afectadas y en algunos sectores de la ciudad se advierte la escasez de pan.

A las once menos cuarto de la mañana continuaba lloviendo con intensidad sobre Santiago y el viento sigue soplando con fuerza.

En el aeropuerto central de Galicia, sito en Labacolla (Santiago), quedaron suspendidos los vuelos de pasajeros entre Santiago y Madrid e incluso el de un avión charter que tenía anunciada la llegada a Santiago para la mañana de hoy, transportando un centenar de emigrantes gallegos, ha sido suspendido.

EN LA CORUÑA

En La Coruña los coches se balanceaban por efecto de los vientos. Paraguas, sombreros y demás adminículos voladores fueron presa del huracán. En la coruñesísima calle de Juana de Vega, una tapia con grandes cartelones se precipitó sobre un 1.500. Más de cien rótulos y carteles se vinieron al suelo. Todas las calles estaban sembradas de papeles y desperdicios, dado que muchas bolsas de papel se rompieron.

Una embarcación de base en el puerto de Camariñas fue impulsada por el fuerte viento y llevada contra las rocas, causando graves destrozos en la misma.

La embarcación corre grave riesgo de hundirse, toda vez que el temporal continúa.

El valor la misma se estima en unos siete millones de pesetas.

En la inmediata localidad de Castro, en el Ayuntamiento de Narón, se derrumbó la fachada del colegio de Educación General Básica. El derrumbamiento afectó tan sólo a una pequeña parte de la citada fachada y en el interior del mencionado colegio no se registraron daños.

El superpetrolero «Ocean Park», de 325.000 toneladas de peso muerto, estuvo a punto de irse al garete, como consecuencia del fortísimo temporal que azota las costas del litoral gallego.

El buque perdió amarras y quedó a la deriva en la dársena de los astilleros.

Inmediatamente varios remolcadores acudieron en auxilio del supertanque, pero debido al fuerte viento reinante el petrolero derivó hacia otro muelle y chocó con él, sufriendo varios desperfectos en su casco.

EN LUGO

En Lugo, el temporal de viento alcanzó velocidades de hasta 150 kilómetros por hora.

En esta capital han sido abatidos por el temporal centenares de antenas de televisión, vallas, cierres de fincas, chimeneas, árboles y hasta quioscos establecidos en la vía pública, que fueron volteados perdiéndose la mercancía que en ellos se guardaba. También el fuerte viento arrancó alguna medianería de casas en construcción y afectó seriamente a las conducciones eléctrica y telefónica.

Hasta el momento, no se tienen noticias de desgracias personales, aunque los daños materiales en toda la provincia son muy importantes.

EN VIVERO

El temporal, como no se recuerda desde hace muchos años, azota desde la noche de ayer y los daños son cuantiosos, pero afortunadamente no se tienen noticias de desgracias personales.

Vivero parmenece sin fluido eléctrico desde las 23 horas de ayer. Hoy, por falta de energía eléctrica, varias industrias de la comarca, permanencen paradas.

Han sido numerosos los árboles caídos, así como postes del tendido eléctrico y telefónico, y los tejados afectados.

En el parque de Cantarana de Vivero, cayeron varios eucaliptos, algunos de ellos con más de 40 años de plantación.

TAMBIEN EN BILBAO

Bilbao (Cifra). — Un violento vendaval con rachas huracanadas, que en algunos momentos, alcanzaron los 145 kilómetros por hora, se desencadenó sobre Bilbao, a partir de primeras horas de la noche de ayer y continúa, aunque con menor intensidad, en la mañana de hoy.

El vendaval, que produjo destrozos de diversa consideración en diferentes puntos de la capital y provincia, obligó a que los bomberos efectuasen numerosas salidas a fin de reparar los daños y evitar en lo posible, desperfectos en terrazas, cornisas, rótulos y alumbrado.

El viento huracanado avivó un pequeño incendio en un caserío de Lujua, en el municipio bilbaíno, y motivó la destrucción del mismo.

GRAVES DAÑOS EN SANTANDER

El viento Sur que llegó a soplar en algunos momentos con fuerza superior a los cien kilómetros por hora, ha originado graves daños no sólo en el casco urbano de la capital, sino asimismo, en la bahía, donde dos embarcaciones se han hundido.

El más importante de los accidentes ocurridos en el casco urbano, ha sido el registrado en la calle de Guevara.

La parte superior de un edificio, destinado a polideportivo y cuyo techo es de plástico, comenzó a ofrecer serio peligro de derrumbamiento, puesto que el viento, al encaionarse en la bóveda, amenazaba lanzarlo sobre la calle, de intenso tráfico.

A las nueve y media de la mañana, las columnas de la parte superior de este edificio se vinieron abajo con gran estruendo, y alcanzaron a tres vehículos allí aparcados que han quedado materialmente deshechos. Tampoco en este caso se han registrado desgradias personales.

Otros muchos daños se han registrado en las calles.

INCOMUNICACIONES TELEFONICAS

Numerosos centros telefónicos de las provincias de Oviedo, La Coruña, Lugo, Orense y Pontevedra se encuentran incomunicados telefónicamente a consecuencia del fuerte temporal.

Según informaciones de la Compañía Telefónica Nacional de España, han quedado incomunicadas numerosas poblaciones importantes.

LOS PRINCIPES PASARON EL FIN DE SEMANA CON SUS HIJOS EN SIERRA NEVADA

López Rodó tomará parte en un importante ciclo internacional sobre desarrollo, a celebrar en Méjico

Granada (Logos).— Los Príncipes de España, don Juan Carlos y doña Sofía, acompañados de sus hijos, han pasado este fin de semana en la estación de deportes de invierno de Sierra Nevada, según una noticia que publica hoy «Hoja del lunes» de Granada.

Sus Altezas y los Infantes se dedicaron a la práctica del esquí en las pistas de «Borreguiles», con un tiempo extraordinario, cielo despejado y temperatura suave.

Hubo masiva asistencia de deportistas al centro de interés turistico nacional «Sol y Nieve», que acogieron con muestras de simpatía la presencia de los Príncipes.

LOPEZ RODO, EN MEJICO

Madrid (Cifra).— Invitado por el Instituto Mejicano de Desarrollo saldrá mañana para Méjico don Laureano López Rodó, a fin de participar en un ciclo internacional de conferencias sobre política económica y social, que durante otro días se celebrará en la capital de aquel país.

Tomarán parte en dicho ciclo los premios Nobel de Economía, Paul A. Samuelson, Kenneth Arronw, Simon Kuznetz, Jan Timbergen, Lagnar Frisch y John Hicks y, entre otras personalidades, Jean Jacques Serven-Schreiber, Jean Monnet, Alain Pairefitte, Francois Perroux, Raymond Aron y Alvin Toffler.

Acompaña al señor López Rodó D. Gabriel Soler Villalonga, catedrático de la Universidad Autónoma de Madrid.

CHOQUES FRONTERIZOS ENTRE IRAN Y EL IRAK

Hubo numerosas bajas

Teherán (Efe).— Las fuerzas iraquíes dieron muerte a 41 guardias fronterizos iraníes e hirieron a 81, en encuentros fronterizos librados ayer, informa un portavoz del Estado Mayor del ejército iraní.

Según el portavoz, en territorio iraní quedaron muertos doce soldados iraquíes.

El enfrentamiento se produjo cuando las tropas iraquíes, apoyadas por la artillería, atacaron puestos fronterizos iraníes situados al Oeste de Mehran y en la región de Reza-Abad.

Informaciones autorizadas llegadas anteriormente a Teherán afirmaban que la aviación irakí bombardeó ayer la presa de Kanjan-Cham.

¿ARREGLO DE ULTIMA HORA EN EL CONFLICTO DE LOS MINEROS DEL CARBON INGLESES?

Pompidou, restablecido, vuelve al Elíseo

Paros en la República Federal de Alemania

Londres (Efe). — El Sindicato de maquinistas (ASLEF) ha decidido hoy, tras cinco horas de reunión, suspender su huelga de horas extraordinarias durante la campaña electoral.

Con su decisión de hoy, el Sindicato de maquinistas ha aceptado la propuesta presentada por el líder del partido laborista, Harold Wilson, para suspender la huelga de horas extraordinarias.

¿ACUERDO AL FIN?

Londres (Efe). — El Comité ejecutivo del Sindicato de mineros ha sido convocado a una reunión extraordinaria para mañana a fin de estudiar una proposición de acuerdo en la disputa salarial que sostienen con la Corporación nacional del carbón, sobre una base sugerida hoy por un grupo de representante de la industria británica.

Durante toda la mañana han estado reunidos el presidente del Sindicato, el vicepresidente y el secretario general con dicho grupo de industriales para estudiar las posibilidades de un arreglo mediante una cantidad extra ofrecida por el grupo citado.

LA GASOLINA SUBE 2,45 PESETAS LITRO

Londres (Efe). — El Gobierno británico ha autorizado un aumento del precio de la gasolina y Diesel a partir de medianoche de hoy.

En un comunicado hecho público por el Departamento de Energía, se autoriza un aumento de ocho peniques (unas 10,50 pesetas por galón (4 litros y medio) para gasolina y Diesel y 7 peniques por galón para la parafina.

La autorización gubernamental se ha producido tras la petición de las compañías a la comisión de precios, formulada el pasado mes, ante los precios del petróleo procedente de Oriente Medio que se han duplicado a partir del primero de Enero.

POMPIDOU VUELVE AL ELISEO

París (Efe). — El presidente de la República, Georges Pompidou regresó a primera hora de esta tarde a su residencia oficial del palacio del Eliseo después de haber permanecido cuatro días en cama aquejado de gripe, en su domicilio privado de la Isla de San Luis, en París.

El presidente francés recibió esta tarde al primer ministro Pierre Messmer y por la noche ofrecerá una cena seguida de fiesta a los miembros del Gebierno.

En los últimos días han corrido todo tipo de rumores sobre la salud del jefe del Estado y su posible dimisión antes de que concluya en 1976, el mandato legal de su Presidencia.

PAROS EN LA R. F. A.

Bon (Efe).— Los servicios municipales de transporte público y de recogida de basuras, están interrumpidos desde esta mañana en Alemania Federal como consecuencia de la huelga. En algunas ciudades se observan paros parciales en los servicios de Correos y Telecomunicaciones, mientras que en los aeropuertos se observan grandes retrasos. El paro sindical de los empleados de los transportes públicos provocó esta mañana grandes atascos en el tráfico de las grandes ciudades y fueron muy numerosos los alemanes que recurrieron a su bicicleta para trasladarse a sus puestos de trabajo. La orden de paro de los sindicatos del sector público fue seguida por numerosos empleados municipales y del personal civil de las fuerzas armadas y de la Policía. El abastecimiento de agua, gas y electricidad se efectúa hasta ahora con toda normalidad así como el servicio de ferrocarriles de viajeros.

Posible: el avión de Matacán en el pantano Gabriel y Galán

Plasencia (Logos. — El avión desaparecido puede estar en las aguas del embalse de «Gabriel y Galán».

En la mañana del pasado jueves, cuando hacía carbón en unas montañas próximas, un muchacho de La Pesga, pueblo vecino del embalse «Gabriel y Galán», vio o creyó ver un objeto brillante que cafa al suelo. Alertados los correspondientes servicios de rescate y las fuerzas de la Guardia Civil de Coria y Plasencia, ha sido rastreada la zona del embalse cacereño, a pie, en motoras, con aviones y helicópteros, sin que se hayan localizado hasta el momento indicios que señalen la existencia del avión bajo las aguas, pero sin que se haya descartado la posibilidad de que lo que el carbonero vio fuera precisamente, la nave aérea de Matacán.

M.E.C.D. 2017

Triunfo del Burgos sobre el Valladolid

(Viene de la página central)

buen encuentro, yendo a más el segundo, lo que facilitó la presión burgalesa en momentos decisivos. Navarro hizo el relevo a Olalde y durante el escaso tiempo que permaneció en el terreno, cuajó una excelente actuación y justificó el cambio, aunque el público lo recibiera mal, en el momento de producirse, Fuertes y Angelín lucharon bien, sobre todo el primero, muy marcado y duramente perseguido por Yáñez. Angelín, fiel a su juego, tuvo intervenciones notables. Cumplió, dentro de su línea de juego y tuvo la serenidad suficiente para transformar el decisivo penalty.

Burguete peleó bien asimismo en el vértice del ataque y fiel a su norma, se anotó su golito, que revistió gran importancia para galvanizar la moral, ya que llegó en el momento justo, antes de que comenzara la "cuenta atrás" de la lucha contra reloj. Juanito sucedió a Angelín y asimismo se mantuvo en un tono encomiable de rapidez y clara intuición, forjando varios avances peligrosos.

Se ha salvado un difícil escollo. El Valladolid es rival temible para cualquiera, puesto a jugar con la entereza y la entrega que lo hizo en "El Plantío"; pero mucho más para el Burgos, por las circunstancias de rivalidad directa que existe y en la que siempre concurren unos factores que pueden contribuir a dar a la pugna un giro imprevisible. Esto se evitó en la forma que ya ha quedado relatada.

Los visitantes, además de luchar a tope, de principio a fin, exhibieron cualidades muy estimables en su fútbol de contragolpe y menos definidas cuando pasaron al ataque decidido, en los minutos finales, quizá porque entonces ya el cansancio había hecho mella en la resistencia de todos y cada uno de los jugadores.

En este día Llácer cuajó una actuación sobresaliente, lo que contribuyó a hacer más laboriosa la victoria del Burgos. Por el contrario, a la defensa no la vimos muy entonada aunque siempre trató de mostrarse decidida y expeditiva en sus intervenciones.

Fue en el centro del campo donde cuajaron una actuación muy meritoria y en la que a lo largo de diversas fases superaron al cuadro local. Cardeñosa, con Segura, constituyeron un "tandem" sobresaliente, bien apoyado posteriormente por Puig-Viñeta. Constituyó un buen punto de apoyo de la actuación general del conjunto y en el cual Lizarralde y Landáburu encontraron ayuda básica. Alvarez, en función atacante, pasó más desapercibido.

Como nota favorable y final del Valladolid, hay que subrayar que aunque vino a jugar —y jugó— con una gran entrega y un enorme deseo de victoria, no incurrió en extremosidades de dureza, ni antideportivas, aspectos que en algunos momentos llegaron a rozarse, por el afán de ambos contendientes y el mal estado del terreno en ciertas zonas, que obligaba a choques frecuentes. Salvo las intemperancias iniciales de Yáñez, supo ajustar su juego a una correcta actuación, no reñida con un caudal enorme de lucha. Sacó favorable partido de algunas inhibiciones del árbitro en faltas cometidas en su área; pero cuando le fueron señaladas otras de cierta gravedad, las aceptó sin la menor reacción. En este aspecto, nos complace registrar su actitud y ponerla como ejemplo para quienes todavía no han aprendido que con protestas en el campo y ante el árbitro no se consigue más que suscitar problemas y acumular amonestaciones.

LO QUE DICEN LOS ENTRENADORES

(Viene de la Pág. central)

han luchado y se han entregado plenamente.

—¿Más que en Coruña?

—Mucho más, aunque el partido era distinto. Hoy nos hemos despistado en algunas fases defensivas.

—Habla de despiste o de inocencia en su defensa, ¿ha estado por debajo de su rendimiento?

—No me gusta cargar culpas sobre nadie. Puesto a hacerlo, también tendría que insistir en que la delantera falló dos goles claros, que pudieron dejar resuelto el partido. Todos cometemos errores y más en fútbol. La verdad es que a lo largo de lo que va de Liga hemos encajado doce o trece goles que nunca debieron producirse y en ese caso, nuestra situación sería muy distinta.

—¿Su opinión del Burgos?

—Que puso mucho entusiasmo. Se han empleado con un ardor tremendo en el campo, hasta el punto de que un jugador, todavía presa de los nervios, ha agredido a uno nuestro cuando se dirigía por el pasillo hacia los vestuarios.

—¿Podría concretar el agresor y el agredido?

—Ederra y Fracao, aunque ya he dicho que todo ha podido ser objeto de un exceso de nervios y amor propio.

—¿Ha visto mejor al Burgos en la primera o en la segunda parte?

—Ya he dicho que en odo momento, ha luchado mucho. Técnicamente no lo he encontrado a gran altura.

—¿Duro, en definitiva, el partido?

—Sí, muy duro; pero el Burgos se ha vaciado por merecer la victoria y ha tenido el justo premio a su esfuerzo.

ARQUERO

PROFESOR TITULADO
DE AUTO-ESCUELAS

PREPARACION INMEDIATA
CURSOS ESPECIALIZADOS
PROXIMOS EXAMENES
INFORMES. TELEFONO 20 95 01

SIETE AMONESTACIONES HIZO CAMPILLO EL PASADO DOMINGO

Burguete totaliza la cuarta y se prevé por tanto que será baja en Tenerife

Este partido se jugará el domingo, a mediodía

El jueves, encuentro entre las selecciones Asturiana y Oeste

El Sr. Campillo hizo el trario, por detrás, cuando una pregunta que ya hemos planteado en otras ocasiones: ¿A qué espera el Burgos para prohibir la utilización de este tipo de almohadillas en su recinto?

domingo una auténtica exhibición de tarjetas, con «recados» de amonestación. Sacó siete en total y las prodigó de tal manera que llegamos en algún momento a perder la noción exacta de cuántos fueron los «destinatarios». Por ello, acudimos a la lectura del acta redactada por el colegiado, en la cual se comprende el siguiente contenido:

«A los ocho minutos de juego amonesté al jugador del Burgos C. de F., D. Francisco Javier Ederra Goñi (dorsal número 6), por dirigirse a mí para hacerme una observación sobre una jugada con los brazos en alto. En el transcurso del encuentro amonesté a los jugadores del Burgos C. de F., D. Pedro Olalde Azcoitia D. José Ramón Fuertes Roces D. Fernando Gómez Rodríguez y D. Antonio Burguete Navarro (dorsales 8, 7, 2 y 9). A los tres jugadores primeros por dirigirse a hacerme observaciones sobre jugadas, de forma correcta, pero sin ser capitán ninguno de ellos. Al cuarto, por desplazar el balón del punto donde se tenía que efectuar un saque de meta, considerándolo como pérdida deliberada de tiempo y a los 10 y 75 minutos, amonesté a los jugadores del Valladolid, D. Antonio M. García Yáñez y D. Juan R. Docal Natés (dorsales 3 y 5, respectivamente). Al primero, por entrar con el pie en plancha a un contrario, haciéndolo en forma peligrosa, pero sin intención de causar daño y al segundo por derribar a un contrario, por detrás, cuando éste le había rebasado en su acción, con el balón, cortando la jugada peligrosamente pero sin intención de causar daño.

En el transcurso del encuentro fueron arrojadas almohadillas al terreno de juego, en forma de protesta del público hacia nosotros alcanzándome una de ellas sin causarme daño alguno. Una vez retiradas las mismas del terreno de juego, pudimos reanudar el mismo hasta el final, sin más novedad.

A los 60 minutos de juego se introdujo dentro del terreno de juego, un fotógrafo con intención de hacer una instantánea sobre una jugada, teniendo que dirigirme al Sr. delegado de Campo para que no volviera a suceder».

Hasta aquí, lo expuesto por el árbitro y lo que da fe a todos los efectos, ante el Comité de Competición A la vista de ello y pendiente de lo que dicho Organismo resuelva, cabe prever la suspensión de un partido a Burguete, ya que con esta amonestación totaliza la cuarta y si ello se confirma, no podrá jugar en Tenerife, donde, por cierto, el partido se disputará a las doce del mediodía (hora canaria).

Hay otro capítulo que puede ser penoso. Es el que hace referencia al lanzamiento de almohadillas. Del acta se deduce que el juego estuvo por ello interrumpido —lo cual es falso e incierto— lo que sí es cierto, si bien esto sucedió cuando ya se dirigía hacia los vestuarios, una vez concluido el partido.

Volvemos a formularnos

EL JUEVES, PARTIDO DE SELECCIONES JUVENILES

De acuerdo con lo que fue anunciado oportunamente, el próximo jueves jugarán en «El Plantío», las selecciones juveniles de Asutrias y de la Oeste en partido cuya organización corre a cargo de la Delegación comarcal de Fútbol.

Se disputará a las ocho de la noche.

A PUNTO ESTUVO DE VENCER EL ARLANZA EN LOGROÑO

Fue derrotado por el Clavijo 67-66

Solamente por un punto perdió el Arlanza ante el farolillo rojo de la clasificación, el Clavijo. Pese a la mínima derrota, los arlancismóvil matrícula M— 73692, tas cuajaron un buen encuentro, donde la suerte no fue su mejor aliada

El equipo local brindó un partido con muchas lagunas en su juego ante un adversario más técnico y de mayor movilidad en sus contraataques que no mereció en ningún momento esta derrota mínima.

Los arlancistas causaron una buena impresión y su juego gustó a los aficionados. El próximo domingo, el Arlanza jugará en nuestra ciudad frente al Vegasa de San Sebastián. Partido muy difícil, ante la visita del actual líder que cuenta con veintiocho puntos y diez positivos. Solamente ha perdido dos encuentros y ha ganado trece.

Para FERROFABRIL, S. A.

SE NECESITA:

OFICIAL 2.ª ELECTRICISTA
OFICIAL 3.ª SOLDADOR

con conocimientos de mecánica.
Para mantenimiento preventivo de la factoría.
(ROC 8.507)

CALDESA, S. A.

PRECISA

◆ MAESTRO DE TALLER
◆ OFICIALES 1.ª CALDEREROS

ESPECIALIZADO EN CALDERERIA
Y ESTRUCTURAS METALICAS

Presentarse en C/. 11, Polígono de Gamonal.
(ROC. 8.549)

Esperanza

Y al final esperanza. Este era el título genérico de un programa que desarrolló en Televisión Española el dramaturgo Antonio Gala.

Hoy podrá servirnos para centrar nuestro comentario semanal, en el que procuramos resumir la nota aguda de la actuación del equipo burgalés Tras el partido disputado con el Valladolid, resuelto victoriosamente, aunque no faltaran las dificultades, se ha abierto un margen razonable a la esperanza.

De momento, el Burgos tiene a su alcance la salvación la cual habría visto menguarse muy sensiblemente, a través de una derrota y aun de un empate ante este buen equipo que fue el conjunto vallisoletano, en su paso por «El Plantío».

Se ha demostrado que todavía son posibles muchas cosas. Con moral, con espíritu de lucha, con ánimo hostil al desmayo, aún le quedan posibilidades a este Burgos, que después de superar al Valladolid, ha ganado una importante baza deportiva y psicológica, que esperemos rinda saludables beneficios. Hay que aprestarse a cubrir la etapa que se avecina, jugando con esa misma decisión y pensando que constituye baza vital no dejar escapar ningún punto de «El Plantío» y resulta apremiante traer alguno de fuera.

El problema del Burgos es que anda cargado de «personales» y con la amenaza de suspensiones que ello lleva implícito. De momento, la baja de Burguete es ya un hecho para Tenerife, después de la absurda observación hecha al árbitro minutos antes de terminar el encuentro y cuando el mismo estaba ya resuelto. Con tres y por tanto rozando la suspensión, que puede producirse en cualquier momento —si se tiene en cuenta la diligencia de los colegiados para mostrar tarjeta— andan Pocholo y no sabemos si algún otro más.

Este es un aspecto negativo, cuando el momento exige disponer de toda la plantilla y en la forma más óptima. Quizá ya sea tarde para lograr una adecuada mentalización de los jugadores en cuanto a lo poco «rentable» que resulta ir al árbitro con observaciones de cualquier naturaleza y menos aún en el caso de los hombres que visten la camiseta del Burgos. Pero hay que insistir en ello. A jugar y a dejarse de hablar en el campo.

Para hacer viable llegar al puerto de salvación, después de la leve esperanza que empieza a delinearse, se requiere la máxima y estricta concentración en el juego exclusivamente. Y olvidarse de todo lo que en su torno se produzca. Sabemos que esto es difícil, en ocasiones; pero la experiencia y el acopio de tarjetas que se viene haciendo, obligan a insistir sobre este punto, que se hace ya muy preocupante.

M.E.C.D. 2017

DEPORTES

PROTAGONISTAS Y ESPECTADORES DEL BURGOS-VALLADOLID OPINAN

Pregunta y escribe Angel LOPEZ OCHOA

De las gradas de «El Plantío» salieron muchos suspiros. Ese ruido inmenso e inconcreto que se levanta invariablemente después de cada jugada, tuvo casi siempre un claro acento de satisfacción.

El resultado estuvo a punto de dejar a los que tienen en las increpaciones una buena forma de descontaminarse», su dominical ración de desahogo. Pero motivo que necesitaban.

Al final la victoria fue para el Burgos. Además del triunfo el equipo local ha comenzado a escalar, cosa que puede y debe hacer.

Sí; el Burgos, por desgracia para todos, está en peligrosos lugares de la clasificación, pero afortunadamente, le queda aún el respaldo de una afición que además de «paciencia» a raudales, es admirable y capaz de llenar «El Plantío» y de seguir esperando a que pase la racha de las vacas flacas.

A lo mejor, la actual clasificación del Burgos se debe a que no se ha sabido aprovechar el «granero» y el «trigo» no está dando los resultados que todos esperábamos.

De cualquier forma el «granero» está ahí; la afición, también y el horizonte aún es amplio, todavía quedan esperanzas pero menos

El Burgos debe recuperar sus virtudes, puede y debe reverdecer sus inolvidbles victorias. Será cuestión de tiempo y de buen hacer.

Pero fuera de su «feudo» ha ido perdiendo algo muchísimo más importante aún: su genio y su capacidad de lucha, su garra, su estilo de juego, que si un día demostró, hoy desgraciadamente su ausencia constituye para sus seguidores una auténtica pesadilla cuando el equipo local juega fuera de «El Plantío».

El domingo tuvo un buen partido, pero también hay que jugar para ganar fuera de «El Plantío». Los muchos aficionados que han visto actuar al equipo local en sus salidas están disgustados, desilusionados.

Ahora a jugar contra el Tenerife. Rival difícil. Esperemos que los muchachos de Negrillo vuelvan por sus fueros, con garra, ilusión y sacrificio. El pasado domingo el Burgos salvó un escollo muy difícil, lo que ha servido para que el optimismo vuelva a los aficionados. Hay moral, premisa indispensable para los jugadores. Pero hay que volver a demostrarla en sus viajes.

Y llevamos sin puntuar fuera toda la temporada pero a lo mejor en Tenerife suena la «campana», que ya va siendo hora ¿no?.

DON ANTONIO LOPEZ FERNANDEZ

El delegado de Información y Turismo es un hombre de conversación cordial, fácil al coloquio y con modales francamente abiertos.

—Tres preguntas señor delegado

Después de las dos primeras me sentí en el deber de advertirle que lo de «tres preguntas» había sido sólo una forma de empezar. Sonrió.

—¿Es usted aficionado al fútbol?

—Todos los domingos no voy al fútbol pero esto no quiere decir que, de vez en cuando, no me guste presenciar algún partido.

—¿Qué opinión nos puede dar de este encuentro de rivalidad?

—Sinceramente me ha gustado. Aunque sea de Valladolid, el equipo local mereció ganar. Ambos contrincantes han realizado un partido bonito, entretenido y muy emocionante.

—¿Cree que el partidismo es bueno en el fútbol?

—Es un poco la salsa del juego. Es lógico que los aficionados sean partidarios de su equipo con ilusión y pasión.

—El Burgos está con un pie en Tercera División ¿no?

Su actual clasificación no es muy tranquilizadora, pero aún quedan partidos. La esperanza es lo último que se pierde.

—¿La afición?

—Se ha mostrado muy correcta en un choque de rivalidad. He podido observar la hospitalidad con que han sido recibidos los aficionados del Valladolid.

—¿Disgustado por perder el equipo de su tierra?

—Pues hombre, pero el conjunto visitante ha sido un digno rival.

El delegado es, sin duda, hombre abierto y hábil.

DON SANTIAGO GALLEGO

El presidente del Valladolid, saludaba a unos y a otros cordialmente aunque por dentro fuera «la procesión» de la derrota. Un hombre con educación exquisita.. En su rostro se refleja la tristeza pero con serenidad y nobleza contestó a nuestras preguntas.

—¿Cómo ha visto el partido?

—Entretenido y emocionante. El Burgos ha luchado y ha puesto una total entrega.

—¿Y el Valladolid?

—No es que quiera justificarme por la derrota, pero el estado del terreno de juego nos ha perjudicado.

—¿Muchos nervios?

—Ya lo creo, pero uno ya está acostumbrado.

—¿Ha habido «leña»?

—No, no. Alguna entrada viril, nada más. En los partidos de rivalidad los nervios juegan un papel muy importante.

—¿Aspira al ascenso su equipo?

—Está difícil, pero seguiremos luchando. Aún quedan partidos y pueden suceder muchas cosas.

—¿El árbitro?

—En el segundo tiempo equivocó los papeles. Se ha dejado impresionar.

—¿Hubo penalty en el área vallisoletana?

—Sinceramente, yo no lo he visto por ningún lado.

—¿Ha merecido perder el Valladolid?

—Un resultado de empate a un tanto hubiese sido lo más justo.

—¿A qué jugador destacaría?

—Sin lugar a dudas a nuestro guardameta. Ha estado sensacional y esto lo digo como un aficionado, no como presidente.

—¿Había prima especial para su equipo?

—Naturalmente, pero una prima «normal». UNo podemos dar las primas de otros equipos.

En efecto. Porque las buenas «primas» son para Cruyff y compañía.

MARI CARMEN IZQUIERDO

Siempre que sus ocupaciones se lo permiten acude a «El Plantío. Y el domingo presenció el partido de la máxima rivalidad. A pesar del triunfo, no estaba muy conforme.

—¿Trabajas mucho en Televisión?

—Pues sí, pero es un trabajo que me agrada.

—Tu afición por el fútbol ¿no es demasiado exagerada?

—Este deporte me gusta desde hace muchos años. No veo nada ilógico en que a una mujer le guste el fútbol.

—¿El partido?

—El equipo local jugó sin ideas, sin sitio en el terreno de juego y con fallos. Su adversario estuvo más acertado demostrando saber más fútbol, con jugadores habilidosos y con un buen planteamiento del encuentro.

—¿Quién ha sido el mejor jugador en el terreno de juego?

Sin lugar a dudas, Cardeñosa; demostró ser un buen jugador y como organizador estuvo muy bien. Dio mucho juego a sus compañeros.

—¿Es justo el resultado?

—No, el Valladolid tuvo poca fortuna. Un empate hubiese sido lo más justo.

—¿El Burgos?

—En esta temporada solamente le he visto en dos ocasiones, pero continúa sin convencerme. Me ha vuelto a defraudar a pesar del triunfo. Mucho tendrá que luchar para no descender de categoría.

—¿Cómo has encontrado el ambiente?

—Enrarecido, molesto. No existe normalidad entre los aficionados; quizás influya en ello la actual clasificación del equipo.

—¿El árbitro?

—Mostró su autoridad a base de exhibir muchas tarjetas.

Y Mari Carmen no estaba muy satisfecha y se fue a saludar al «míster» burgalés. Luego y en compañía de su padre abandonó el campo. Tenía prisa.

DON TOMAS DE MIGUEL LOPEZ-SILANES

Muchos años como aficionado al fútbol. Ha visto jugar al Burgos en todas las categorías. Su memoria es prodigiosa, algo así como una enciclopedia futbolística.

—¿Cuál ha sido su mejor recuerdo como seguidor del Burgos?

—Cuando el equipo en la temporada 1942-43 ascendió a Tercera y en un partido jugado en el Zatorre cuando venció al Júpiter por once a cero.

—¿Ha visto un buen partido?

—He visto muchos nervios en los jugadores locales. Ha sido un partido más de «pila» que de juego. Ha sido un choque de rivalidad, pero nada más.

—¿Lo mejor del Valladolid?

—La defensa con un portero fabuloso. En la delantera, Lizarralde con mucha experiencia ha creado mucho peligro.

—¿Permanecerá el Burgos en Segunda?

—Mucho tendrá que luchar. Siendo optimista, le diré que jugará como mucho la promoción. Sus jugadores no tienen clase y con muchos errores.

—¿Está usted de acuerdo con los dos cambios del «míster»?

—Naturalmente, a pesar de que muchos aficionados no estuvieron de acuerdo. La entrada de Navarro ha dado efectividad. Creo que los dos cambios fueron acertados y dieron su resultado.

Un aficionado albinegro de los pies a la cabeza. En su mente, infinidad de recuerdos y anécdotas. Conoce a la perfección la historia deportiva del Burgos. Cualquier detalle, lo sucedido hace muchos años, lo recuerda como si lo estuviera viendo. Sus datos son concretos.

En la caseta vallisoletana, lógicamente reinaba la tristeza. Aunque encajaron con deportividad la derrota, muchos «peros» oponían al triunfo de su eterno rival. La desilusión era grande. En algunos momentos, solamente se oía el chapotear de la «lluvia» de las duchas.

Se oye un buenas tardes que es desmentido por una racha de aire. Los jugadores del Valladolid tenían prisa y casi nos tuvimos que multiplicar para recoger las opiniones.

SALVI

Vestido de calle. Se encontraba saludando a don Teodoro Tejedor. El burgalés perteneció al Atlético Burgalés y nos recordó aquellos tiempos. Por un momento se olvidó de la derrota pero en su rostro no lo podía disimular.

—¿Cómo ha jugado el Burgos?

—Con mucha fuerza y una lucha total, a pesar de que cuenta con siete negativos y esto influye en el rendimiento.

—¿Fue penalty?

—Tengo que reconocer que el balón me dio en la mano pero no fue a propósito. El esférico vino a la mano cuando intentaba saltar. Creo que fue un penalty demasiado riguroso.

—¿A qué jugadores destacarías del equipo rival?

—Todos han puesto mucho entusiasmo; en especial me han gustado Burguete y Olalde.

—¿Satisfecho de tu actuación?

—Bueno, al menos he colaborado para lograr el triunfo pero no se ha conseguido.

—¿Cómo clasificarías el partido?

—Muy interesante por lo incierto del resultado. Creo que se ha jugado un buen partido por ambos equipos y con deportividad a pesar de la rivalidad.

—¿El Valladolid piensa en el ascenso?

—Esta derrota nos aleja pero siempre ocurren cosas muy raras. Es difícil aunque lo intentaremos.

DOCAL

El defensa vallisoletano estuvo hecho todo un valladar. Dialogamos con él a la salida del vestuario. Testigos de la entrevista son unos cuantos muchachos que pedían al jugador su autógrafo.

Tenía prisa. El autobús con el motor en marcha estaba presto para salir.

—¿Cómo ha encajado la derrota?

—Con deportividad y tristeza. Hemos tenido ocasiones de gol, pero la suerte no fue nuestra mejor aliada.

—¿El colegiado?

—En mi opinión creo que ha estado acertado, aunque demasiado exigente en el máximo castigo.

A pesar del resultado.

—El dos a uno ya no hay nadie que lo mueva y tenemos que aceptarlo de una forma o de otra.

—¿Cómo ha jugado el Valladolid?

—Hemos realizado un buen partido, a pesar de que el terreno de juego nos haya perjudicado. Merecimos el empate por lo menos.

—¿Esperabas la derrota?

—Sinceramente, no. Después del uno cero a nuestro favor, nunca pensé en perder el partido.

Y Docal, el bravo defensa se fue camino del autobús pero antes firmó autógrafos a la chiquillería.

PUIG VIÑETA

Salió en la primera parte. Y marcó el tanto para su equipo.

—¿El partido ha sido bronco?

—Pues sí, los nervios influyen en los partidos de rivalidad.

—¿A qué jugadores destacaría?

—A nuestro portero y al batallar de Fuertes.

—¿El resultado?

—Teníamos confianza de sacar algo positivo. Estuvimos a punto de lograr nuestro objetivo. Sinceramente merecimos el empate.

—¿El ascenso?

—Con esta derrota ha quedado ya muy lejos.

—¿Ya no quedan esperanzas?

—Nosotros seguiremos luchando ya que pueden suceder tantas cosas

—¿Qué le ha parecido el adversario?

—Es un equipo que lucha y, si sigue haciéndolo, puede eludir el descenso.

Nos despedimos de Puig en el mismo autocar. A través del aparato de radio los jugadores oían los resultados. Había comentarios y nuevamente los «peros» al triunfo del Burgos.

El vestuario albinegro se ha abierto de par en par. Los buenos logros hacen buenas maneras, y los jugadores no las ocultaron.

Había ambiente pero nadie daba una voz más alta que otra. Sin embargo a pesar del triunfo observamos tristeza en Burguete. El motivo, que el domingo no puede jugar frente al Tenerife, debido a que ya cuenta con cuatro amonestaciones.

Cada jugador, como es lógico, cuenta la «feria» según les va en ella, lo que por otra parte no deja de ser lógico.

En un rincón a pesar del triunfo observamos rostros contradictorios en Olalde y Angelín. Comentaban el partido y la actuación del colegiado.

EDERRA

El capitán estaba contento pero no muy de acuerdo con la actuación del colegiado. Como siempre el navarrico estuvo cordial al diálogo.

—¿Muchas tarjetas?

—Pues sí, creo que han sido siete y, lo que es peor, Burguete ha acumulado la cuarta y no podrá jugar en Tenerife.

—¿Partido duro?

—Sí, en estos partidos de rivalidad ya se sabe.

—¿Qué opinas de los dos cambios del Burgos?

—El «míster» sabrá por qué lo hizo. Creo que estuvieron acertados a pesar de que algunos sectores no estuvieron muy de acuerdo. La gente viene al fútbol a ver jugar no a hacer los cambios del equipo.

—¿Esperabas el triunfo?

—Nos ha costado y se ha luchado para lograrlo. Sinceramente cuando teníamos el resultado en contra no esperaba perder el partido.

—¿Los más destacados?

—El portero del adversario ha realizado paradas de gol. Astrain también me ha gustado mucho no sé el porqué de su cambio

—¿La delantera del Burgos ya tiene visión de gol?

—Ante el Valladolid lo hemos demostrado, a veces cuesta pues los nervios influyen.

—¿Cuándo ganará el Burgos fuera de su feudo?

—El próximo domingo. Reconozco que en algunos partidos fuera de «El Plantío» hemos jugado mal, pero la suerte nos ha dado la espalda.

A ver si es verdad eso de que el próximo domingo se gane el primer partido. Sería un buen detalle.

SOROA

Demostró que se halla en un buen momento de juego. Bregó incansablemente durante todo el partido. Y recibió en alguna ocasión más de un «viaje».

—¿Lesionado?

—No creo. Por el momento no siento ninguna molestia. Recibí un buen golpe; no obstante si no llevo espinillera el número tres me parte la pierna.

Acabar de decir esto y Negrillo me enseña la espinillera que estaba abierta. Y el míster comentó:

—Si no lleva esto (la espinillera) le rompen la pierna

Y proseguimos con el diálogo.

—¿El encuentro?

—Muy emocionante, sobre todo en el segundo tiempo.

—¿El colegiado?

(Pasa a la página siguiente)

M.E.C.D. 2017

DEPORTES

FERNANDEZ OCHOA, MEDALLA DE BRONCE EN «SLALOM» ESPECIAL

Saint Moritz fue el escenario de estos campeonatos mundiales de esquí

Saint Moritz (Alfil). — El italiano Gustavo Thoeni ha conseguido su segunda medalla de oro en los campeonatos del Mundo de esquí alpino, al ganar el «slalom» especial tras un cerrado duelo con los esquiadores austriacos y el español Fernández - Ochoa, campeón olímpico de la especialidad.

Thoeni se impuso gracias a su excelente segundo recorrido, batiendo al austriaco David Zwilling, segundo a 78-100, y al español Fernández - Ochoa, a 198-100. La medalla de bronce fue para el hispano, tras haber sido aceptada una reclamación del equipo español sobre que el austriaco Hans Hinterseer, clasificado en un principio en tercera posición, a 94-100 de Tchoeni, fue descalificado por haber omitido una puerta. Cuarto quedó, pues, el francés Gerard Bonnevie, a 2-26 y quinto es suizo Walter Trasch a 2-85.

El triunfo de Gustavo Thoeni ha sido verdaderamente sensacional, de maestro. Clasificado octavo al final de la primera «manga» Thoeni se jugó el todo por el todo en el segundo recorrido. Su técnica perfecta le permitió establecer un tiempo difícilmente alcanzable: 51 segundos 07-100, con los 88 100 sobre Hinterseer —después descalificado—, 2-18 sobre Zwilling, 2-37, sobre Fernández-Ochoa y 2-46 sobre Walter Tresch. En raras ocasiones se han registrado tales diferencias en una sola «manga», en pruebas del campeonato del Mundo.

Como en el primer recorrido, la pista comprendía 420 metros de longitud por 135 de desnivel, con 68 puertas marcadas por Ernst Hinterseer, entrenador de los especialistas austríacos y ex-campeón olímpico.

BIOGRAFIA DEL CAMPEON ESPAÑOL

Francisco Fernández Ochoa, medalla de bronce en el slalom especial de los campeonatos del Mundo que se han disputado en Saint Moritz, ha confirmado su buena forma y su categoría internacional en el mundo del esquí.

El campeón olímpico de la especialidad suma ahora una nueva e importantísima medalla en su palmarés.

Francisco Fernández Ochoa nació el 25 de Febrero de 1950, en el madrileño puerto de Navacerrada.

El año 1963 es seleccionado para el equipo de España de promesas. Su calidad técnica es evidente y pronto pasa a formar parte del equipo nacional «B».

En 1969 se adjudicó el slalom gigante y especial de Andorra pero anteriormente, en los juegos olímpicos de Grenoble de 1968 quedó en el puesto 23 en la prueba de slalom y en sexta posición en el slalom gigante de Megeve, valedero para a copa del Mundo. En 1970, en los mundiales de Val Gardena. Fernández Ochoa ocupa la novena posición en slalom.

El 13 de Febrero de 1972, en la olimpiada de Sapporo, el esquiador español consigue el mayor éxito del deporte español de todos los tiempos: medalla de oro olímpica en la prueba de slalom.

«SATISFECHO DE MI ACTUACION DE HOY»—DICE FERNANDEZ OCHOA—

Saint Moritz (Alfil). — «Tanto yo como mi entrenador, Bernard Farrél teníamos gran interés en esta prueba del slalom especial de Saint Moritz, para la q me había preparado concienzudamente», ha manifestado Paquito Fernández Ochoa, que se ha mostrado muy satisfecho por la medalla de bronce conseguida.

Saint Moritz. — Francicso Fernández Ochoa, en plena carrera, durante la segunda manga que consiguió un honroso tercer puesto, que le dio derecho a la medalla de bronce. Telefoto Cifra Gráfica-Upi)

«Hasta ahora —siguió diciendo el campeón olímpico—, en la actual temporada había participado principalmente en pruebas de Copa de Europa, para evitar cualquier eventual desmoralización si me enfrentaba, sin una preparación concienzuda, a la élite de la copa del Mundo. De ahí que ahora me sienta extraordinariamente contento por haber podido codearme con los mejores en un slalom disputadísimo».

LLEGAN FERNANDEZ OCHOA Y AURELIO GARCIA

Madrid (Logos).— Por vía aérea y en un avión procedente de Niza, han llegado al aeropuerto de Barajas los esquiadores españoles Francisco Fernández Ochoa, medalla de bronce en los recientes campeonatos del Mundo, celebrados en Saint Moritz, y Aurelio García.

Fueron recibidos en el aeropuerto madrileño por el vicepresidente de la Federación Española de Esquí y numerosos grupos de esquiadores y de amigos.

VICTORIA DE CONCHITA PUIG

Tschagguns, Austria (Alfil).— La esquiadora española Conchita Puig ha obtenido hoy una resonante victoria en la carrera femenina de Tschagguns, puntuable para la Copa de Europa de esquí alpino. En la clasificación, Conchita Puig obtuvo un tiempo de 79 s. 59/100, antes de la austríaca Ingrid Eberle (79,81) y de Elena Matoue, de San Marino (80,03). De las 71 esquiadoras que disputaron la prueba lograron clasificarse 43.

CLASIFICACION GENERAL

Tschagguns, Austria (Alfil).—Clasificación general de la Copa de esquí alpino, categoría femenina, después del «slalom» especial de Tschagguns, disputado hoy:

1.— Conchita Puig (España), 109 puntos; 2, Ingrid Eberle (Austria), 93; 3, Agnes Vivet-Gros (Francia), 91; 4, Elfi Deuftl (Austria), 81 y 5, Elena Matous (San Marino), 63

Por tu propia dignidad, por tu propio respeto, haz de la calle el lugar donde se demuestre tu comportamiento ejemplar

COMIENZA LA VUELTA A ANDALUCIA CON DOMINIO DE LOS BELGAS

Maertens encabeza la clasificación general

Málaga (Alfil). — Con la disputa de los trofeos «Juan Zumaquero» y «Costa del Sol», se desarrolló el domingo el prólogo de la XXI Vuelta Ciclista a Andalucía, cuyo itinerario oficial comienza mañana.

Primero con doce vueltas al circuito del Parque se corrió el trofeo «Juan Zumaquero», con participación de 43 corredores. La clasificación en los cinco puestos fue la siguiente:

1. Frey Maertens, del «Flandria», de Bélgica, con una media horaria, de 43, 44 kilómetros.

2. Andrés Oliva «La Casera».

3. Miguel María Lasa «Kas»

4 José Luis Viejo, «La Casera».

5. José Casa, «Monteverde».

Seguidamente entre Málaga y Nerja, 50 kilómetros, se disputó el trofeo internacional «Costa del Sol», que arrojó la siguiente clasificación:

1. Freddy, Maertens «Flandria», 1 hora, 7 minutos, 49 segundos con una media horaria de 46,443 kilómetros; 2, Miguel María Lasa, «Kas», igual tiempo: 3, Mare de Mayer (Flandria», igual tiempo, 4, Andrés Oliva «La Casera», igual tiempo; 5, Félix González, igual tiempo, 6, José Luis viejo, «La Casera», igual tiempo; 7, Walter Godefroot «Flandria», igual tiempo; 8, Micheul Pollentier «Flandria», igual tiempo; 9, Pedro Torres, «La Casera», igual tiempo; 10, Franz Van Looy, «Flandria», igual tiempo

Hasta 43 corredores clasificados.

LA ETAPA DE AYER

La Línea de la Concepción (Logos).— El belga Freddy Maertens, del equipo Flandria, ha ganado la segunda etapa de la Vuelta ciclista a Andalucía, disputada hoy Málaga - La Línea de la Concepción, con 135 kilómetros. La llegada se produjo en pelotón, imponiéndose el rápido sprint del belga en los últimos metros a su compatriota Godefroot, a Elorriaga y González Linares, clasificados todos, así como el resto del pelotón, en 3 horas, 50 minutos, 21 segundos.

Los corredores arribaron a La Línea con veinticinco minutos de retraso sobre el horario previsto, debido al fuerte viento que sopló durante la etapa. Los corredores del Flandria han dominado y controlado siempre la carrera, no permitiendo que prosperasen los tímidos intentos de escapada que se produjeron, lo que hizo que se rodara siempre en pelotón. La meta volante de Fuengirola fue ganada por Elorriaga, seguido de Sánchez-Trillo, y De Mayer.

En la meta de La Línea, instalada en la Ciudad Deportiva, donde esperaba numeroso público, se impuso Maertens, acaparador de premios, ya que, además de ganar la etapa, ostenta el maillot verde de la regularidad y el amarillo de primer clasificado de la general. mios-cshr sehtm cts htm ct

CLASIFICACION DE LA ETAPA

1.º, Freddy Maertens, 3 horas, 49 minutos, 51 segundos, con bonificación.

2.º Godefroot, 3-50-06, con bonificación.

3.º, Elorriaga, 3-50-21.

4.º, González Linares, mismo tiempo; 5.º, Van Looy, 6.º, José Luis Viejo; 7.º, Gómez Lucas; 8.º, Miguel María Lasa; 9.º, Jaime Huelamo; 10.º, Félix González, hasta un total de cuarenta clasificados, todos con el mismo tiempo.

CLASIFICACION GENERAL

1.º, Martens, 4 horas, 57 minutos, 12, segundos; 2.º, Godefroot, 4-57-27; 3.º, Miguel María Lasa, 4-57-32; 4.º, Demayer; 5.º, Oliva; 6.º, Félix González; 7.º, José Luis Viejo; 8.º, Pollentier; 9.º Pedro Torres; 10, Van Looy, en el mismo tiempo.

HABLAN LOS PROTAGONISTAS

(Viene de la página anterior)

—Como todos lo que han pasado por «El Plantío». Me da la impresión de que nos tienen «manía».

—¿Contento?

—Puedo jugar mejor, solamente estoy satisfecho por el resultado.

—¿El adversario?

—Un buen equipo con jugadores de gran calidad.

Y Soroa se llevó la mano a la pierna. Estaba vendada e hizo un gesto de tristeza.

FUERTES

Estuvo habilidoso, recibió mucha leña. Luce un espeso bigote que según los compañeros le está dando suerte.

—¿Mucha «leña»?

—Pues sí, sobre todo de mi secante.

—¿Quién povocó a quién?

—Yo no le conocía. Era la primera vez que le había visto. El me provocó.

—¿Satisfecho de su rendimiento?

—Pues sí, he cogido confianza en mí mismo.

—¿El adversario?

—Un equipo muy bueno. Tiene una delantera rápida y crea mucho peligro.

Las gradas se despejan. El campo queda vacío, con el césped ateridO. Son el único botín de un partido de rivalidad donde el Burgos se las vio y deseó para obtener el triunfo.

El silencio volvió de nuevo a «El Plantío». En sus marginales, algunos aficionados comentan el choque con satisfacción pero con una incógnita: ¿Será el Burgos capaz de puntuar el domingo en Tenerife?

APLAZAMIENTO DE LA PELEA PEREZ - «CHINO» SANCHEZ

Miranda de Ebro (De nuestra Corresponsalía). — La pelea valedera para el título nacional de los superligeros entre el campeón Fernando Pérez y el aspirante oficial, el mirandés Fernando Sánchez «Chino», ha sido aplazada al próximo sábado día 23, a las nueve y media en el Pabellón polideportivo de Zaragoza.

El motivo del aplazamiento ha sido la coincidencia con otro combate, ya que en la fecha prevista —sábado 16— a la misma hora fijada, será televisado en directo el combate que en Torino (Italia) disputarán por el campeonato del Mundo de los superligeros el italiano Bruno Arcari y el español Tony Ortiz.

COLOCADORES DE SUELOS

PARQUET — MOQUETA — SINTASOL

NECESITA

IMPORTANTE EMPRESA

Para integración en plantilla de personal.

Interesados dirigirse por escrito al núm. 225.

Almirante Bonifaz, 3, 3.º. BURGOS

NECESITAMOS

CARPINTEROS

ENCOFRADORES

OFICIALES DE 1.ª Y AYUDANTES

Razón: en obras de Avda. General Yagüe "Huerta de las Bernardas" (Construcciones Arran Acinas).

(R. O. C. Núm. 8.550)

DISTRIBUIDORA DE LIBROS

Radicada en Barcelona, precisa cubrir varias plazas de AGENTES DE VENTA en la capital y localidades más importantes de esta provincia. Amplio catálogo y excelentes comisiones. No es necesaria experiencia, aunque se valorará ésta.

Los interesados escriban a:

SELECCIONES EDITORIALES

Marqués del Arco, 1 entresuelo, SANTANDER, haciendo constar datos personales.

Se contestarán todas las cartas, concertándose entrevistas personales con los selecionados.

(CNS. 3.321)

HERNIADOS

Contenga su hernia, con comodidad, seguridad e higiene (por ser lavable) con el nuevo aparato HERNIGAY. Sin hierros, ni flejes, ni correajes de cuero, ni bultos; sin enganches ni hebillas; que se adapta a cada hernia y cada anatomía, por fabricarse a medida y bajo molde. Para ambos sexos. Bajo prescripción facultativa HERNIGAY (marca registrada). Patente 171.982. Pelayo, 60 principal. Barcelona-1. Colsulte a su médico. Autorizado por la DIRECCION GENERAL DE SANIDAD.

VISITA EN BURGOS: La Casa HERNIGAY, atenderá a los herniados el sábado, día 16 de Febrero, en el Hotel España, Espolón, 32, de BURGOS. Visitas de 10 a 1 y de 4 a 7.

M.E.C.D. 2017

DEPORTES

PLENA DE OPTIMISMO, LA SELECCION ESPAÑOLA LLEGO AYER A FRANCFORT

El silencio era absoluto en el aeropuerto germano por la huelga general de todos los servicios oficiales

Los yugoslavos han vuelto a demostrar en el curso de sus entrenamientos que forman un conjunto muy potente

Barajas (Madrid) (Alfil). — Con la alineación decidida salió esta tarde de Barajas con destino a Francfurt la selección nacional de fútbol de España que se enfrentará el miércoles próximo a la de la Yugoslavia en partido eliminatorio del Mundial de fútbol de 1974, en el Waldstadion de esa ciudad alemana.

Kubala ha dado la siguiente alineación:

Iríbar; Sol, Benito, Jesús Martínez, Uría; Juan Carlos, Claramunt, Asensi; Amancio, Gárate y Valdez, que será la inicial del encuentro.

El seleccionador anticipó la seguridad de que efectuará cambios a lo largo del encuentro.

Viajan también Deusto, Capón, Marcial, Quini y Rexach, figurando al frente de la expedición va el presidente de la Real Federación Española de Fútbol, don José Luis Pérez Payá, así como el secretario de la Delegación nacional de Educación Física y Deportes, don Antonio Navarro y un grupo de directivos.

Sobre unos supuestos rumores que indicaba un enfrentamiento entre el jugador del Real Madrid, José Martínez "Pirri" y el seleccionador nacional, éste manifestó a "Alfil" que no existe absolutamente nada de cierto en ellos. "He elegido a los que creí están en mejor momento y por lo tanto, no hay lugar a enfado alguno".

Los jugadores viajan con gran ilusión y optimismo, seguros de que vencerán en el partido y que serán el decimosexto país participante en los Mundiales de fútbol de 1974, a celebrarse en Alemania del 13 de Junio al 7 de Julio próximos.

LLEGADA DE LA SELECCION A FRANCFORT

Francfort (Por J. L. Marmol, enviado especial de Alfil).

Como se temía, la bella ciudad alemana de Francfort ha recibido a la expedición española y acompañantes con el mayor silencio que en un aeropuerto internacional pueda darse: con la huelga general de todos los servicios oficiales. Silencio absoluto en el maravilloso marco del aeropuerto; pero sin maleteros ni otros servicios y menos mal que los autocares de traslado a los hoteles, como eran particulares, sí funcionaron. Pero hay que hacer constar, por lo demás, que el vuelo fue magnífico y sin contratiempos.

En lo que respecta a la selección española, que es lo que importa, poco hay que decir que no sea conocido ya, pues la verdad es que en estas pocas horas que han transcurrido desde nuestra partida de Madrid, no se ha producido cambio alguno. Los jugadores se trasladaron directamente al hotel para descansar y esta misma noche serán sometidos a masaje por los cuidadores de la Federación.

La nota dominante, tanto en el seleccionador nacional Ladislao Kubala como en la totalidad de los dieciséis jugadores, es el optimismo. "Venimos a ganar, tenemos que ganar, debemos ganar", son las frases con las que contestan los jugadores siempre que se les pregunta sobre el particular. En conversación con Kubala, éste ha manifestado que mañana efectuará un ligero entrenamiento en un campo anejo del Waldstadium, pero con una duración corta, de una media hora aproximadamente. Sin embargo, cuando le inquirimos sobre la alineación definitiva que España presentará frente a Yugoslavia el próximo miércoles, a las siete y media de la tarde, manifestó que todavía tiene algunas dudas. Estas dudas parece ser que estriban en la línea delantera, a nuestro juicio, en la que cabe la posibilidad de que juegue Rexach y Amancio pase a ocupar el eje del ataque. El resto del equipo parece ser el tan anunciado de: Iríbar, en la puerta; Sol, Benito, Jesús Martínez y Uría, en la cobertura y Juan Carlos, Claramunt y Asensi en la línea medular. Estas dudas quizás las despeje el entrenador mañana, después de la sesión preparatoria, pero también pudiera ser que no facilite la alineación oficial hasta poco antes de que comience el partido.

En lo que respecta a la selección yugoslava, que se encuentra en Francfort desde el pasado viernes, hay que decir que esta misma tarde realizó un entrenamiento fuerte en las instalaciones del Waldstadium. También el preparador Miljanic mantiene en reserva su equipo, pues tiene la duda del defensa izquierdo. El resto parece que será el formado por: Maric, Paulovic, Katalinski, Holcer, X, Karasi, Oblak, Acimovic, Petrovic, Jerkovic y Dzajic.

También en las filas yugoslavas reina el natural optimismo y, según informaciones recogidas aquí en Francfort, los entrenamientos que han realizado estos dos días pasados han demostrado que forman un conjunto muy potente que será realmente peligroso, ya que todos los hombres se encuentran en perfectas condiciones físicas. Todo esto hace suponer que el partido del próximo miércoles será realmente disputado.

Desde hace varios días, las localidades se encuentran agotadas y de ahí la falsificación de más de 30.000 de ellas. Sin embargo, los servicios policiales y las autoridades deportivas intentan que estos chasqueados aficionados puedan presenciar el encuentro desde una sala cercana al estadio, capaz para 15.000 personas, a través de un circuito de televisión.

Contrariamente a lo que se presumía antes de salir de Madrid, el tiempo en Francfort es excelente, al menos hasta ahora, con temperatura parecida a la de Madrid, es decir, unos 10 ó 12 grados y no llueve.

La animación en Francfort es grande y el público alemán se reparte sus preferencias como lo demuestra el hecho de que algunos establecimientos comerciales hayan expuesto en sus vitrinas banderas de los dos países.

QUINIELA BARATA

Los de 14 aciertos cobrarán 12.908 pesetas cada uno

La quiniela correspondiente a la pasada jornada, quedó establecida como sigue:

Hércules - Cádiz	1
Sabadell Levante ... — ...	1
Coruña - Sevilla	x
Orense - Tenerife	x
Burgos - Valladolid	1
Salamanca - Osasuna ...	1
Tarragona - Córdoba ...	1
Betis - Baracaldo	1
San Andrés - Rayo	1
Mallorca - Linares	1
Basconia - Langreo	1
Alcoyano - Lérida	2
Menorca - Gerona	1
Jaén - Badajoz	1

EL ESCRUTINIO

Madrid (Logos). — Resultado provisional del escrutinio de las Apuestas Mutuas Deportivas Mutuas Deportivas Benéficas correspondiente a la XXIV jornada del día 10 de Febrero de 1974.

Columnas: 71.451.936.

Recaudación: 357.259.680 pesetas.

55 por ciento de premios: 196.492.824 pesetas.

Reparto de premios:

65.497.608 pesetas a repartir entre 5.074 de 14 aciertos, a 12.908 pesetas.

Idem a repartir entre 122.580 de 13 aciertos, a 534 pesetas.

Idem a repartir entre 960.074 de 12 aciertos, a 68 pesetas.

TELEVISION DEPORTIVA

Madrid (Logos). — Televisión Española tiene previstas para la presente semana, las siguientes retransmisiones deportivas:

El miércoles, día 13 por la primera cadena, se ofrecerá desde el Waltadion de Frankrurt a las 19,25 el partido decisivo de clasificación para el mundial de Alemania 1974 entre las selecciones de España y Yugoslavia. Los comentarios correrán a cargo de Matías Prats.

El domingo por la mañana y dentro del espacio «Unidad móvil», balonmano y carreras de caballos. Desde el Paláu Blau Grana, de Barcelona, se televisará el partido correspondiente a la División de Honor «Trofeo Carlos Albert», de balonmano, entre el C.F. Barcelona y C.B. Granollers. A continuación «Carreras de caballos» desde el hipódromo de Pineda, de Sevilla

Por la tarde a las 20 horas, se ofrecerá desde el estadio «Santiago Bernabéu», de Madrid, el partido correspondiente a la Primera División de Liga, entre el Real Madrid y el C.F. Barcelona.

JUAN GOROSTIDI, CAMPEON DE ESPAÑA DE CICLO-CROSS

El burgalés José María González, subcampeón

Vera de Bidasoa (Navarra) (Alfil). — El Irunés Juan Gorostidi se ha proclamado nuevo campeón de España de ciclo-cross, tras vencer en la prueba celebrada este mediodía en la localidad navarra de Vera de Bidasoa, en el mismo escenario donde el próximo día 24 se celebrará el campeonato del Mundo de esta especialidad portiva.

Tiempo espléndido y mucho público. Los corredores tuvieron que dar ocho vueltas a un circuito de 2,800 kilómetros duro y de auténtico trazado para ciclo-cross.

Nota destacada de este campeonato ha sido el abandono, en la cuarta vuelta, del hasta entonces campeón, José María Basualdo. Al parecer, los motivos que suscitaron su retirada se deben a molestias por la sesión que acaba de pasar.

El título de España ha sido muy disputado y competido. En las primeras vueltas se situaron en cabeza Basualdo, Gorostidi y Ortega, que poco a poco fueron cobrando ventaja sobre el resto de los corredores. Tras el abandono de Basualdo la pugna quedó entre Goristidi y González, y se resolvió la carrera a favor del primero.

CLASIFICACION

1° Juan Gorostidi, 1 hora 25 minutos.

2° José María González, a 25 segundos.

3° Ventura Díaz, a 1-30.

4° Modesto Garrido, a 2-10.

Hasta un total de nueve clasificados.

MARIANO HARO SE ADJUDICO EL CROSS INTERNACIONAL DE IRUN

Irún (Guipúzcoa). (Alfil). — Mariano Haro, del Centro Educación y Descanso de Palencia, se proclamó vencedor del «V Cross Internacional de Irún».

En la prueba de seniors, desde el principio el palentino Mariano Haro marchó en cabeza y sólo en las primeras vueltas inquietó algo el colombiano Víctor Mora.

En juniors la victoria fue para Cándido Adariox, del Club Atlético de Palencia.

BALONMANO

DIVISION DE HONOR

Crevillente, 17; Bidasoa, 21.
Calpisa, 12; At Madrid 16.
Sabadell, 13; Picadero 17.
Anaitasuna 7 Granollers, 8.
Barcelona 27 Teucro, 16
Bofarull, 19; Marcol 12
Salleko, 21; San Antonio 22

BALONCESTO

PRIMERA DIVISION

San José, 68; Real Madrid, 119.

Mataró, 92; Barcelona, 93.

Breogán, 69; Estudiantes, 80

Pineda, 71; Manresa Casera, 65.

Vasconia, 77; C. Católico, 75

Vallehermoso, 87; Kas, 87.

Ymca, 83; Náutico, 65.

Nueva directiva de la Peña Sangar

El pasado domingo celebró la S. D. R. Peña Sangar asamblea general, en la cual se procedió a la elección de la nueva Junta directiva, que quedó constituída de la siguiente forma:

Presidente, Victoriano García Gutiérrez.

Vicepresidente, Emilio Palacios Alonso.

Secretario, Juan García Rubio.

Tesorero, Dionisio Pascual González.

Vocales: José Antonio Palacios Rojo, Julio Recio Rodríguez, Pedro García Cantero, Ismael Gallego Guerra y Esteban García Cubillo.

CALDEREROS

Y

MECANICOS

NECESITA
Electro-Mecánicas
A R G A
A. Martínez Zatorre, 9
BURGOS
(R. O. C. 8.540)

JUDO

CAMPEONATO DE ESPAÑA JUNIOR Y ESPERANZAS

Elda (Alicante) (Alfil).— Organizado por las Federaciones nacional y provincial de judo en las instalaciones de la ciudad deportiva del Centro Excursionista, se ha celebrado el campeonato de España de judo en las categorías junior y esperanzas, con un total de 85 participantes representando a 14 Federaciones regionales.

Los resultados han sido los siguientes:

Categoría esperanzas. — Peso ligero.: Campeón, Gutiérrez (Sevilla); subcampeón, Valda (Alava).

Peso medio: Campeón, Aquireche (Guipúzcoa); subcampeón, Marín (Sevilla).

Pesos medios: Campeón, Mozarras (Santander); subcampeón, Villa (Sevilla).

Pesos semipesado: Campeón, Ramos (Santander); subcampeón, Nicolau (Valencia).

Pesos pesados: Campeón, Rodríguez (Cataluña); subcampeón Briega (Guipúzcoa).

Categoría senior. — Pesos ligeros: Campeón, Cruz (Castilla); subcampeón, Gómez (Valencia.

Pesos semimedios: Campeón, Galilea (Alava); subcampeón, Lucas (Castilla).

Pesos medios: Campeón Yuste (Cataluña); subcampeón, Ramos (Las Palmas).

Pesos semipesados: Campeón, Moreto (Cataluña); subcampeón, Lescoite (Navarra).

Pesos pesados: Orama (Las Palmas); subcampeón, Mudarra (Valencia).

Por regiones en la categoría de esperanzas se ha clasificado primero Castilla y la Federación Cántabra con 6 puntos, seguidas de Sevilla y Guipúzcoa con 5 puntos.

En la categoría junior, primera ha sido Castilla, con 7 puntos y segunda Cataluña, con 6 puntos.

El judoka de mayor calidad ha sido designado Moreto, de Cataluña y el premio al combate más rápido se le ha adjudicado Mudarra, de Valencia, en 15 segundos.

TRES SEÑORITAS ASPIRANTES A ARBITROS DE FUTBOL

Una auténtica sorpresa nos llevamos cuando conocimos la noticia. Tratamos de confirmarla y en efecto, el informe que nos habían dado se pudo saber que era oficial. En el Colegio de Arbitros de nuestra ciudad, recibimos oficialmente la noticia. Tres señoritas cuyas edades oscilan entre los 18 a 20 años son en la actualidad aspirantes a árbitros de fútbol. Llevan ya unos cuantos días acudiendo al Colegio y allí aprenden el reglamento y el difícil arte de ser un buen árbitro.

Según nuestros informes hay numerosas féminas que desean llegar a ser colegiados de fútbol, en nuestra piel de toro. Por el momento en nuestra ciudad ya son tres y parece ser que el número aumentará.

M.E.C.D. 2017

PUDO HABERSE CUMPLIDO EL PRONOSTICO FAVORABLE

1-1 El Burgos Promesas empató con la G. Medinense

Varios remates de Renuncio, autor del gol burgalesista se estrellaron en los postes

En nuestro comentario al encuentro a disputar por el Burgos Promesas en Medina del Campo, frente a la Gimnástica Medinense, junto a los méritos contraídos por este equipo en lo que va de torneo, hacíamos constar el buen momento que atraviesan los burgalesistas, lo importantes que resultaban las reincorporaciones de Martín y de Requejo y, en definitiva, las posibilidades que otorgábamos a los discípulos de Zamora en alzarse con la victoria. Pues bien, el pronóstico pudo haberse cumplido a plena satisfacción, de haber contado con un poco de suerte o simplemente con una puntería más afinada de forma que en lugar de haber hecho una serie de impactos en los postes de la portería contraria se hubiera hecho penetrar el balón por ella sumando otros tantos goles, que son los que proporcionar triunfos.

A lo largo de todo el partido, el Burggos Promesas dejó constancia de su mejor juego. No obstante, en la primera mitad los medinenses, a fuerza de coraje y entusiasmo fueron capaces de ir nivelando la contienda y poner a Llorente en apuros en un par de ocasiones, para terminar batiéndole en el minuto 28, al aprovechar Recio una indecisión de Bermejo.

Hemos hablado de equilibrio en las acciones y por ello es justo que junto a esos aciertos de los propietarios del terreno mencionemos sendos disparos de Renuncio y Martín, respectivamente, que fueron a estrellarse en el marco y finalmente también, el remate de cabeza del delantero centro burgalesista, a centro de Salas, que supuso el empate cuando iban transcurridos 43 minutos de juego.

En el segundo tiempo, como le hemos visto hacer en tantas ocasiones el Burgos Promesas fue a más, llevado del deseo y asimismo de la necesidad de alcanzar la victoria, para mejorar su posición, ya por sí francamente buena. Esto le llevó a dominar con mayor claridad a su oponente, al que hizo pasar por situaciones verdaderamente comprometidas resueltas en diversas ocasiones, tal como hemos indicado anteriormente merced a esos centímetros de desviación en el envío, que hacía que los balones se estrellasen en los postes. En este período corrieron esa suerte dos remates de Renuncio y otro de Salas. Una lástima, porque los goles hubieran reflejado en esta ocasión quién había sido el mejor y a él al Burgas promesas le hubieran otorgado los dos puntos en litigio que nos eran francamente necesarios.

Claro que, miradas con serenidad las cosas, teniendo en cuenta que la Gimnástica Medinense no es en absoluto, enemigo desdeñable, el empate es un resultado positivo que permite al Burgos Promesas mantenerse en el tercer puesto y con dos puntos de ventaja sobre su inmediato seguidor del que tendrá que cuidarse mucho eso sí, ya que se trata del Cacabelos, uno de los conjuntos que en opinión del propio Zamora destacan por su buen juego dentro de este grupo de Primera Regional Preferente

Dirigió el encuentro que nos ocupa el colegiado salmantino Maldonado Franco, que tuvo una buena actuación, presentando ambos contendientes las siguientes alineaciones:

G. Medinense.— Rojo; Goyo, Gómez, Carlos; Vivanco, Luis; Pepín, Recio, Vidal, Ricardo, Nieto.

Burgos Promesas.— Llorente; Peña, Martín, Ibáñez; Bermejo, Terradillos; Salas, Requejo, Renuncio, Del Moral y Vélez.

A los 20 minutos del segundo tiempo, Bermejo fue sustituido por Carro y a los 35, Vélez por Temiño.

RESULTADOS Y CLASIFICACION

Laciana, 0; La Bañeza, 1.
Hullera, 2; Júpiter, 2.
Benavente, 1; C. Rodrigo, 0.
Zamora Pr., 0; At. Palencia, 0.
Valladolid Pr., 2; Béjar, 0
Medinense, 1; BURGOS PR., 1.
D. Iscar, 4; G. ARANDINA, 2.
Bembibre, 2; Fabero, 1.
Monterrey, 1; Cuéllar, 2.
Cacabelos, 4; V. de Baños, 2.

	J.	G.	E.	P.	F.	C.	Ptos.
Valladolid	23	16	6	1	61	9	38+14
Béjar	23	15	6	2	56	12	36+12
BURGOS PR.	23	12	8	3	47	2º	32+12
Cacabelos	23	13	4	6	52	25	30+ 6
V. de Baños	23	13	2	8	33	27	28+ 4
Júpiter	23	11	5	7	37	18	27+ 5
Benavente	23	12	3	8	41	35	27+ 3
La Bañeza	23	9	7	7	28	26	25+ 1
At. Palencia	23	10	4	9	42	29	24+ 2
Medinense	23	10	4	9	24	24	24
Cuéllar	23	10	3	10	33	39	23+ 1
Bembibre	23	8	5	10	23	41	21— 1
Fabero	23	8	3	12	20	39	19— 3
C. Rodrigo	22	8	3	11	36	43	19— 3
G. ARANDINA	23	7	4	12	29	43	18— 4
Hullera	22	5	8	9	21	30	18— 6
D. Iscar	23	6	4	13	25	51	16— 6
Monterrey	23	6	3	14	26	37	15— 9
Zamora Pr.	23	3	3	17	12	58	9—15
Laciana	23	2	4	17	15	69	8—16

14
FEBRERO
San Valentín
(DIA DE LOS ENAMORADOS)

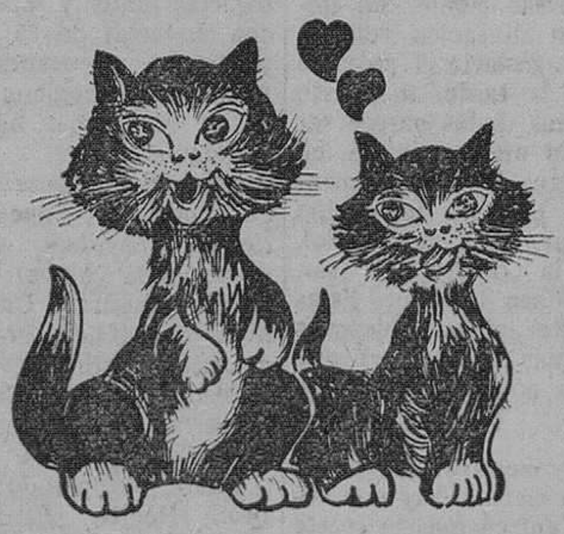

este año regale
EL GATO DEL AMOR
* GRACIOSO
* SIMPATICO
* EXPRESIVO
venta exclusiva:
JAVIER

Primera Regional Preferente

2-0 LA JUVENTUD DEL VALLADOLID PROMESAS TERMINO IMPONIENDOSE A LA VETERANIA DEL BEJAR

Valioso triunfo del Cacabelos, que sigue su escalada

Abultada derrota de la G. Arandina, frente al Iscar

Varios de los encuentros programados para esta última jornada tenían verdadero interés por lo incierto de sus pronósticos y también, claro está, de sus posibles resultados que en determinados casos podían beneficiar al Burgos Promesas.

Sin duda alguna, la mayor expectación se centraba esta vez en el partido que enfrentaba al Valladolid Promesas y al Béjar. Juventud frente a veteranía y en ambos casos juego de calidad. Por añadidura, un campo apropiado para demostrarlo, con ambiente naturalmente favorable a los vallisoletanos, que terminarían triunfando claramente y manteniendo a flote su bien merecido liderato, del que va a ser difícil apearles, a no ser que se crucen en su camino las adversidades, en cualesquiera de sus facetas.

El Burgos Promesas podía haber aprovechado la derrota de cualesquiera de estos dos «gallitos», haciéndola coincidir con su victoria, para acortar distancias más o menos prometedoramente. La suerte no acompañó mucho, como se hace constar en el comentario del partido de los burgalesistas, pero se sumó un nuevo positivo que en algo acorta ese camino y que sirve para mantener a dos puntos de distancia al Cacabelos, un peligroso contrincante que puede darnos mucha guerra. En esta ocasión tuvo que medirse con el Venta de Baños, con el que iba igualado a puntos. Era otro choque en el que podían darse asimismo tres resultados. Está acreditado como más goleador el Cacabelos. Además jugaba en casa; pero acaso por esta misma razón y por la calidad del contrario podían afectarles los nervios. El caso es que subieron al marcador media docena de goles, de los que cuatro fueron favorables al Cacabelos que, poco a poco, pero con firmeza, sigue su escalada en la clasificación

No podemoms decir otro tanto del Júpiter, considerado por la mayoría, si es que no por todos, como uno de los más firmes candidatos incluso al ascenso. Al contrario que el Cacabelos, el Júpiter ha ido hacia atrás sin que podamos precisar cuál será su grado de recuperación en lo sucesivo. Anteayer, el Hullera, le plantó cara y ambos se repartieron los puntos, después de corresponderse mutuamente con la consecución de sendos goles.

Entre leoneses andaba también la cosa en el campo del Laciana, y es sabido que la rivalidad provincial o local engendra mayor lucha. El resultado se mantuvo incierto hasta el final, ya que era mínimo pero le inclinaron a su favor los visitantes de La Bañeza, muy superiores, al menos sobre el papel a sus contrarios

El otro colista, el Zamora, cabe pensar que hizo bastante con mantener su puerta imbatida ante el Atlético Palencia, al que tampoco pudo marcar ningún gol, por supuesto. Punto más o menos de pocos apuros puede sacar a los zamoranos. Si es caso la honrilla de decir que es otro el que porta el "forolillo rojo".

Sorpresa en Monterrey, donde habían caído el Valladolid Promesas y posteriormente el Venta de Baños y donde ahora venció el Cuéllar, al que, la verdad sea dicha, no otorgábamos la calidad de esos otros dos conjuntos citados. También los segovianos van subiendo puestos.

Tampoco sabríamos decir a ciencia cierta si esperábamos o no la goleada que encajó la Gimnástica Arandina ante el Iscar. Es tan irregular el rendimiento de los ribereños, que casi tendremos que hacernos a la idea de dar por bueno cualquier resultado que se produzca...

Por lo demás, normales los triunfos del Benavente y el Bembibre sobre el Ciudad Rodrigo y el Fabero, respectivamente.

VICTOR MANUEL

NUEVO RECORD MUNDIAL DE 5.000 METROS LIBRES

Ha sido batido por un etiope

Louisville (Kentucky) (Alfil). — Un sargento del ejército del aire de Etiopía, Mirus Yufter, ha batido el record del Mundo de los 5.000 metros en pista cubierta al realizar el recorrido en un tiempo de 13 minutos 34,1 en el curso de una reunión de atletismo celebrada anoche en Louisville.

El record anterior estaba en posesión del soviético Yvasches-Alanov en 13 45.2.

La reunión de anoche era la primera en pista cubierta para Mirus Yfter, que mide 1,67 metros, tiene 25 años de edad y es padre de dos niños.

En el curso de la misma reunión, el «Chicago Track Club» ha batido el record mundial de relevos de las dos millas al acabar la carrera en 7 minutos 20.8.

Boxeo

TONY ORTIZ A ITALIA

Para enfrentarse al campeón mundial Bruno Arcari

Madrid (Logos). — Esta tarde ha salido del aeropuerto de Barajas, por vía aérea, el campeón europeo del peso superwelter Tony Ortiz, rumbo a Milán, desde donde continuará hasta Turín. Allí, el próximo sábado día 16 se enfrentará al titular mundial de la categoría, el italiano Bruno Arcari.

Antes de subir al avión, Tony Ortiz, que se mostraba muy animado y optimista, ha manifestado: «No conozco a Bruno Arcari. Sólo sé de él que es campeón del Mundo, lo que ya es bastante, y que ha derrotado a tres españoles: Sombrita, José Luis Torcida y Barrera Corpas. Yo les vengaré.

El campeón español, al que acompaña su manager, Kid Tunero, marcha a Italia con un peso de 64 kilos y medio uno por encima de su categoría, pero esto, según palabras del propio púgil no es obstáculo porque lo rebajará con suma facilidad.

Las últimas palabras de Tony Ortiz en España fueron:

—Voy con mucha fe, mucha moral y muy en forma.

DEPORTES FEMENINOS

VOLEIBOL

El pasado sábado, en el pabellón del Instituto femenino de nuestra diudad, el Medina venció al C.R.E.F.F., por tres a uno. Con este triunfo el Medina de Miranda jugará la fase de ascenso a Primera División.

Solamente resta una jornada para que finalice el campeonato y el Medina se ha proclamado campeón y ha logrado su meta jugar la fase de ascenso como colofón a una buena temporada

BALONMANO

El pasado fin de semana, en Vigo se celebró la fase de sector de balonmano Participaron los siguientes equipos: Medina de León, Medina de Valladolid Riego de Pontevedra y Medina de Burgos.

El conjunto burgalés tuvo una magnífica actuación ya que se clasificó en segundo lugar, con lo cual han sabido dejar estas muchachas bien alto el pabellón del balonmano femenino burgalés.

NECESITO
APRENDICES
DE 14 A 15 AÑOS
TALLERES
M. CUEVAS
Pgno. Villalonquéjar, C/. 2, s/n.
(ROC. 8.546)

M.E.C.D. 2017

DOS EMPATES EN SEGUNDA DIVISION

Todos los demás partidos registraron victorias locales

El Salamanca, que sigue sin perder en su terreno, se sitúa en segunda posición

Sevilla (Alfil). — Por tres goles a cero ha vencido el Real Betis Balompié al Baracaldo.

Real Betis. — Esnaola, Bizcocho, Sabaté, Cobo, Iglesias, Genaro, Aramburu, Alabanda, Mameli, Biosca y Anzarda.

Baracaldo. — Bilbao, Carlos, Madariaga, Arechalde, Abiega, Oñaederra, Dani, Benito, Larreina, Urruchurtu y Ortiz.

Aribtró el colegiado catalán López Cuadrado, mostró tarjeta blanca a Larreina por protestar.

A los 44 minutos del primer tiempo, Genaro recogiendo un rechace del meta Bilbao a centro de Cobo, de tiro por bajo consiguió el primer gol.

En el segundo tiempo a los 3 minutos Anzarda tras driblar a varios contrarios marcó el segundo gol de tiro cruzado. Final mente en el minuto 43 de este período, Anzarda de cabeza logro el tercero.

El partido ha resultado fácil y cómodo para el Betis, ya que la resistencia defensiva de los vizcaínos retrasó la consecución de los tantos hasta casi el descanso, con una sola ocasión para los visitantes en un balón que llegó a Larreina en magníficas condiciones y su disparo desde cerca fue a las manos de Esnaola.

Pero en el resto del partido aunque el dominio territorial ha estado repartido, las ocasiones y la iniciativa han correspondido al Betis, muy superior en las evoluciones y sobre todo con mucho peligro, principalmente en a segunda parte, en los numerosos contraataques que llevó a cabo el ariete Mameli.

GRAN PARTIDO DEL HERCULES

Alicante (Alfil). — El Hércules brindó a sus incondicionales la mayor satisfacción de la temporada, porque frente al rival más calificado y peligroso de cuantos han visitado «La Viña» realizó el partido más completo y convincente.

El Cádiz adoptó muchas precauciones defensivas al iniciarse la contienda, marcando estrechamente a los hombres que consideraba más peligrosos de la vanguardia alicantina. Pero llegó el primer gol a los 10 minutos y Balmayá tuvo que trastocar sus planes y cambiar de táctica; abrió sus líneas el bando visitante y gracias a ello se pudo ver el partido más interesante de la temporada.

Se jugó de poder a poder, sin concesiones al contrario, buscando afanosamente el gol, controlando perfectamente la pelota y pasándola al primer toque.

El Cádiz no se dio nunca por vencido, pese a tener mal encarado el marcador. Cada vez que encajaba un go reaccionaba con mayores brios.

En el minuto 10 de juego, ejecutó Pachón una falta dentro del área; colocó la pelota en la cabeza de Andreu y éste la envió a las mallas limpiamente y con el 1-0 se llegó al descanso.

A los 8 minutos de la segunda parte, llegó el 2-0 despejó desde la defensa muy fuerte Andreu, recogió la pelota Nagy, avanzó con ella y marcó. Minuto 32 Nagy ejecutó un golpe franco señalado en el borde del área grande. Su tiro fue tremendo, no pudo blocar la pelota Bonilla y Omar Rey, atento la envió a la red.

Dirigió con acierto el encuentrro el colegiado valenciano García Carrión y los equipos formaron así:

Cádiz: Bonilla, Cenitagoya, Díaz, Soriano, Marín, Isauro, Isidoro (Mane), Carballo, Machicha, Eloy y Baena

Hércules: Humberto, José, Antonio, Eladio, Pachón, Andreu, Ribera, Nagy (Pardo), Baena, Omar Rey, Varela y Parés.

MINIMA VICTORIA DEL SABADELL

Sabadell (Barcelona) (Alfil). El Sabadell venció por uno a cero al Levante.

Partido de acciones rápidas que tropezaron reiteradamente en la efectividad de las líneas de cobertura de ambos equipos.

El mayor entusiasmo y esfuerzo por hacerse con la victoria del Sabadell fue la clave que le permitió achicar a su adversario, que en muchas fases del encuentro se permitió mostrarse como un rival de gran consideración, pero sin fortuna a la hora de tirar a puerta.

Marcó el tanto de la victoria Palau a los 19 minutos de iniciarse el juego al rematar con fuerza de cabeza un balón bombeado sobre puerta por Pataco. Un minuto antes; Farrás, del Levante, a puerta batida pudo desviar un tiro de Pons, cuando el público ya coreaba la inauguración del marcador a favor de su equipo.

Arbitró el Sr. Pérez Quintas, del colegio andaluz.

Sabadell: Martínez, González, Herrera, Farrás, Marcelino, (Santos), Santi, Palau, Zaldúa, Roselló, Estéfano y Pataco (Vizcaíno).

Levante: Galán, Cape, Zunzunegui, Ripoll, Mines, Pacruz, Alvarez (Litri), Castelli, Juano, Ferrer (Martín) y Pons.

EMPATE A CERO DEL SEVILLA EN CORUÑA

La Coruña (Alfil). — Con empate a cero terminó el encuentro disputado en el estadio de Riazor entre el Deportivo de La Coruña y el Sevilla.

El partido ha sido de muy poca calidad y el Sevilla consiguió un punto con toda justicia ya que luchó más, creó más peligro e hizo mejor juego que el Coruña.

En la primera parte el Sevilla llegó en varias ocasiones al portal de Aguilar con gran peligro, pero la buena actuación del meta gallego evitó en más de una ocasión que el esférico se fuese a la red.

El Sevilla se mostró como un conjunto luchador y entusiasta, mientras que el Coruña evidenció muchos nervios y falló en la labor de ataque. También la media coruñesa estuvo floja y solamente en la defensa se registraron algunas jugadas de mérito.

El arbitraje del valenciano Fandos ha sido regular y a sus órdenes los equipos presentaron las siguientes formaciones:

Sevilla: Paco, Bea, Martínez, Jayo, Costa, Hita, Blanco, Biribiri, Lebrón, Acosta (Uriona), Espárrago y García.

Coruña: Aguilar, Bello, Luis, Cholo, Zugázaga, Piña, Pino, Cervera, Juan Carlos, Plaza (Bordoy) y Rabadeira, (Muñoz).

Floja entrada en Riazor, donde se vio un partido sin historia, con muchos fallos por uno y otro bando y que ha servido para hundir más al Coruña en los puestos críticos del descenso.

EL TENERIFE EMPATO EN ORENSE

Orense (Alfil). — Con empate a un gol terminó el encuentro disputado en el estadio «José Antonio» entre Tenerife y el Orense.

A las órdenes del colegiado vizcaíno, señor Marti Coreña, que mostró tarjetas blancas a Kraus y Jorge, los equipos alinearon así:

Orense: Fonseca, José Luis, Casimiro, Fuertes, Valdés (Montenegro), Ordax, García, Pachín (Orúe), Eloy, Quirós y Laguna.

Tenerife: Nemesio, Lesmes, Molina, Kraus, Esteban, Pepito, Medina, Mauro (Lolo), Cantudo, Jorge y Camaño.

Los dos goles fueron marcados en la segunda parte. A los 20 minutos lanza Medina un córner y falla la defensa local rematando a gol Mauro, de cabeza.

A los 42 minutos Casimiro centra a Orúe que se interna y bate por raso a Nemesio logrando el empate.

A los 23 minutos del primer tiempo el árbitro sancionó con penalty al Tenerife, por derribo de Lesmes y Laguna. Lo saca Fuertes y el balón sale alto.

Dominó ampliamente el Orense, favorecido por la técnica defensiva del Tenerife.

A lo largo del encuentro ambos equipos tuvieron alguna oportunidad de gol, pero se mostró mucho más peligroso el Orense, cuyos delanteros desperdiciaron algunas claras ocasiones de marcar.

EL TERRAGONA SE IMPUSO AL CORDOBA

Tarragona (Alfil). — El Gimnástico de Tarragona ha vencido por 2-1 al Córdoba.

Partido en líneas generales de dominio alterno, con mayor presión esporádica del Córdoba, pero más eficaz ante el marco contrario por parte del Tarragona, que llegó a tener el marcador un dos-cero a su favor.

Marcó el primer gol local Lloret, de fuerte tiro cruzado que no pudo interceptar el guardameta cordobés Molina. Fue una jugada hábil y vistosa. Se hizo con el balón Totó, que centró a Gallastegui, y éste de cabeza a Lloret, que en buena posición envió el balón a la red. Transcurría el minuto 19 del partido. Sobre el minuto 20, del segundo tiempo, en pleno acoso cordobesista, Gallastegui recoge el cuero y avanza por el centro y lo cede a Totó, quien a su vez, lo adelanta a Lloret, que de nuevo remata imparable a las mallas. En las postrimerías del partido, agotado prácticamente el tiempo reglamentario, Dominichi neutraliza un despeje de la defensa del Tarragona y de potente chut bate a Pesudo, con lo que establece el 2-1 con que terminaría el encuentro.

Arbitró el señor Bove Frías, del colegio andaluz.

G. Tarragona: Pesudo, Angel, Corrales, Lanchas, Prieto, Laguna, Lloret, Companys, Gallastegui (Paquito), Diego y Totó.

Córdoba: Molina, Avila, Dominichi, Sala, Alarcón, Escalante, Martínez, Manolín, Carlos, Urbano y Jiménez.

EL SALAMANCA SIGUE FUERTE EN SU TERRENO

Salamanca (Alfil). — Por tres goles a uno venció el Salamanca al Osasuna.

Osasuna: Iparaguirre, Santamaría, Beitia (Echeverría), Manu, Tirapú, Laría, Salazar, (Gómez Vila), Mata, Ostibar, Marís y Bosmediano.

Salamanca: Aguínaga, Iglesias, Huerta, Rodri, Robi, Moreno, Galleguillos, Lacasa (Muñoz), Chaves, Rial (Ferrero) y Sánchez Barrios.

Gran entrada, alrededor de veinticinco mil aficionados en el campo de Helmántico apoyando al equipo local, que con buen paso camina hacia la División de Honor.

El primer tiempo terminó con ventaja del Salamanca de dos goles. El primero subió al marcador a los 14 minutos en un buen servicio de Galleguillos a Chaves, después de una gran jugada del exterior y el ariete local envía el balón al fondo de la red.

El segundo dos minutos después, por mediación de Rial, culminando una extraordinaria jugada de Chaves.

Acortó distancias el equipo navarro en el minuto 10 de la reanudación, al lograr Gómez Vila, que había sustituído a Salazar, el único tanto osasunista, al introducir el balón en la meta de Aguínaga, a fallo de la defensa local.

El tercer gol del Salamanca y que ya sentenciaba el encuentro en un tres a uno definitivo lo consiguió Galleguillos en el minuto 20, que culminó así una gran actuación durante todo el partido.

TRIUNFO MINIMO DEL SAN ANDRES

Barcelona (Alfil). — El San Andrés ha vencido al Rayo Vallecano por dos goles a cero en partido de fútbol jugado en el campo de la carretera de Santa Coloma.

San Andrés: Blanch, Rodri, Paquito, Moya, Curta (Borras), Tobar, Serena, José Manuel, Martín, Patro (Vicente) y Rivero.

Rayo Vallecano: Tirapú, Anero, Gallego, Luna (Felines), Cordo, Abellán, Juanito (Galán), Emilio, Benito, Bordons y Potele.

A los 10 minutos de comenzado el partido, el San Andrés consigue el primer gol en internada de Serena que centra y Martín de cabeza consigue el 1-0, en el minuto 43 un disparo de Curta desde el medio campo, establece el definitivo resultado de 2-0.

Tras el descanso sigue la presión del San Andrés y el Rayo Vallecano se limita a defenderse. En el minuto 39 del segundo tiempo tuvo el Rayo su gran ocasión de marcar en un remate de cabeza de Benito, que neutraliza el meta Blanch.

Poca historia de este partido que resultó insulso por falta de ambición por parte de ambos conjuntos.

Unicamente cabe destacar la labor de Serena y el debut afortunado del argentino, Vicente en las filas del San Andrés. En las del Rayo no hubo distinción digna de hacer constar.

RESULTADOS Y CLASIFICACIONES

SEGUNDA DIVISION

Hércules, 3; Cádiz, 0.
Sabadell, 1; Levante, 0.
Coruña, 0; Sevilla, 0.
Orense, 1; Tenerife, 1.
BURGOS, 2; Valladolid, 1.
Salamanca, 3; Osasuna, 1.
Tarragona 2; Córdoba, 1.
Betis, 3; Baracaldo, 0
San Andrés, 2; Rayo Vallecano, 0.
Mallorca, 1; Linares, 0

	J	G.	E.	P.	F.	C.	Ptos.
Betis	23	12	9	2	43	20	33+ 11
Salamanca	23	14	3	6	35	23	31+ 7
Cádiz	23	11	8	4	31	22	30+ 8
Hércules	23	11	6	6	33	24	28+ 4
Tenerife	23	11	6	6	31	21	28+ 6
Mallorca	23	7	12	4	2	15	26+ 2
Tarragona	23	10	6	7	31	22	26+ 4
Sevilla	23	9	7	7	27	24	25+ 1
Valladolid	23	8	8	7	41	29	24+ 2
San Andrés	23	9	6	8	24	20	24
Córdoba	23	10	3	10	38	36	23+ 1
Baracaldo	23	7	8	8	21	30	22
Sabadell	23	7	7	9	23	32	21— 3
Orense	23	7	6	10	24	36	20— 4
Rayo Vallecano	23	7	4	12	21	36	18— 4
BURGOS	23	7	3	13	23	29	17— 7
Linares	23	6	5	12	19	31	17— 7
Coruña	23	7	3	13	19	35	17— 7
Osasuna	23	5	7	11	19	38	17— 5
Levante	23	5	3	15	19	29	13— 9

TERCERA DIVISION

(GRUPO SEGUNDO)

Alavés, 1; Tolosa, 0.
MIRANDES, 2; Guadalajara, 0.
Peña Sport, 2; At. Madrileño, 2.
Osasuna Pr., 1; Salmantino, 1.
San Sebastián, 3; Pegaso, 1.
Palencia, 1; Getafe, 0.
Eibar, 1; Tudelano, 2.
Moscardó, 0; Barbastro, 0.
Castilla, 2; Logroñés, 0.
Carabanchel, 3; Endesa, 0.

	J.	G.	E.	P.	F.	C.	Ptos.
Alavés	23	14	3	6	46	16	31+ 7
Eibar	23	14	2	7	31	16	30+ 8
Castilla	23	12	6	5	37	32	30+ 6
San Sebastián	23	11	7	5	36	27	29+ 5
At. Madrileño	23	11	6	6	35	19	28+ 4
Tudelano	23	10	7	6	33	22	27+ 5
Logroñés	23	11	5	7	21	17	27+ 5
Getafe	23	9	8	6	25	18	26+ 4
Salmantino	23	9	6	8	33	33	24+ 2
Guadalajara	23	11	2	10	26	27	24+ 2
Moscardó	23	10	4	9	21	23	24+ 2
Pegaso	23	10	3	10	28	32	23+ 1
Palencia	23	11	1	11	26	22	23— 1
Carabanchel	23	8	6	9	23	31	22— 2
Barbastro	23	7	5	11	17	29	19— 3
MIRANDES	23	8	3	12	29	35	19— 5
Peña Sport	23	6	5	12	18	35	17— 7
Tolosa	23	4	6	13	13	31	14— 8
Endesa	23	5	3	15	17	33	13—11
Osasuna Pr.	23	4	2	17	17	43	10—14

AGENTES DE VENTAS

Importante empresa de perfumería y cosmética, precisa Agente de ventas para visitar perfumerías y droguerías en la Zona Castellana.

Cargo de porvenir para persona con vocación para la venta y ganas de prosperar. Sueldo, Comisiones, Seguros sociales y primas.

Es preciso poseer carnet de conducir Cat. "B".

Escribir de puño y letra con historial al n.º 16.027 de MARTHE. C/ Vergara, 16. BARCELONA-2.

SE NECESITA

INGENIERO TECNICO INDUSTRIAL

O PERITO INDUSTRIAL

Para la Central Nuclear de Santa María de Garoña. SE REQUIERE:

—Buena preparación, pero no experiencia.

Los interesados pueden dirigirse a

NUCLENOR, S. A.

Santa María de Garoña (Burgos)

(O. N. 505)

M.E.C.D. 2017

DEPORTES

GRAN ENCUENTRO DEL MIRANDES QUE VENCIO POR DOS GOLES A CERO, AL DIFICIL GUADALAJARA

Los dos tantos fueron marcados por Sorondo, en la segunda parte

Hermosa tarde y terreno de juego en buenas condiciones. con regular entrada en los graderíos. para presenciar este encuentro entre el Guadalajara v el Mirandés. partido que ha resultado muy competido v que ha supuesto una merecida victoria local que debió ser mucho más amplia. si tenemos en cuenta los méritos de uno v otro equipo v las ocasiones de gol.

El Guadalajara ha demostrado exactamente lo que se esperaba. un equipo con mucho coraje v juego bronco por parte de alguno de sus hombres. Un incómodo enemigo al que ha sido difícil doblegar. Por cuanto a su juego. hay que añadir la indudable suerte que tuvo en algunos momentos. la gran labor de su portero v el despiste del colegiado encargado de dirigir el encuentro. Contra todo esto estuvo luchando el Mirandés durante los noventa minutos de juego. elaborando una victoria que por trabajada. es más meritoria. Si hemos de analizar el encuentro. diremos que el segundo tiempo fue mejor que el primero. si bien en ambos se luchó con ganas. ante un enemigo que no se anduvo en remilgos y empleó toda clase de recursos para sujetar a sus contrarios.

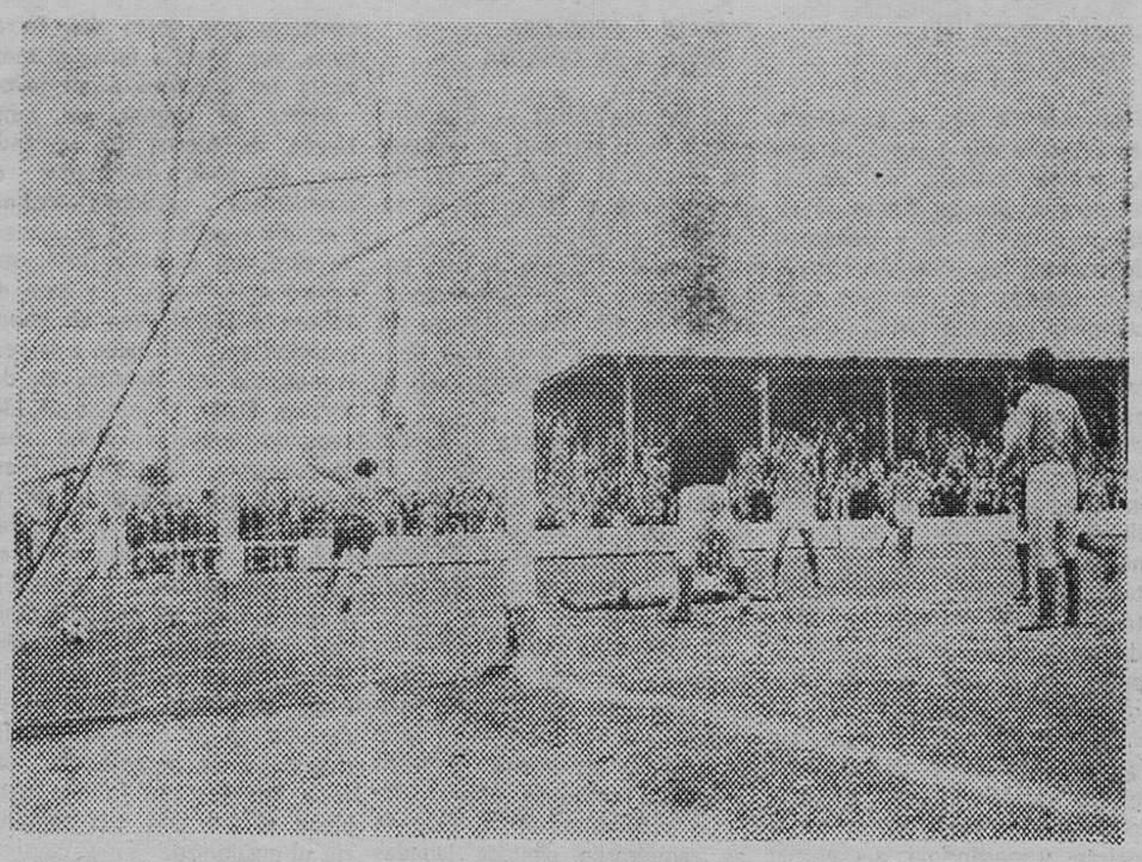

Sorondo acaba de marcar el primer gol del partido. Vemos de espaldas al autor del gol, mientras los jugadores forasteros muestran su desesperación por el tanto encajado (Foto JUAN MURO)

ALINEACIONES:

GUADALAJARA: Sesma; Calleja. Lozano. Salgado: Ramírez. Hernández; Ojeda. Ferrer. Paco. Damián v Eusebio. En la segunda parte sale Garrido por Lozano v poco después lo hace Ochando por Damián.

MIRANDES: Muñoz; De la Rosa. Egüés. Arguiñano; Echave. Sedano; Ventosa. Andueza. Pérez Navares Sorondo v Solanas. No efectuó ningún cambio.

ARBITRO

Dirigió el encuentro el colegiado catalán Canaleta Argemí. que se distinguió por sus errores muchos de ellos por culpa de uno de sus jueces de línea. que indicaba faltas inexistentes. En la segunda parte. para redondear su calamitosa actuación pasó por alto un claro penalty cometido por un defensa forastero al detener con las manos un balón bombeado sobre su puerta. No vamos a decir que perjudicó a los de casa. sino simplemente que estuvo totalmente despistado en sus decisiones v en la aplicación de la ley de la ventaja Suspenso.

EL PARTIDO

El primer tiempo se caracterizó por un dominio casi total del Mirandés v una defensa sólida v dura del Guadalajara. Los saques de esquina se fueron sucediendo ante el marco de Sesma. pero en todo momento la seguridad de la zaga v el meta visitantes hizo inútil este dominio. Los aficionados pueden apreciar que hay enfrente un enemigo difícil de batir. ante el que el entusiasmo del Mirandés se estrella una v otra vez. Se crean situaciones de peligro. pero no se consigue marcar v los minutos pasan veloces con esa velocidad que da la impaciencia. Anotamos una gran jugada de Ventosa que desborda a todos sus contrarios para finalizar con tiro que sale fuera. Registramos disparos de Andueza. Sorondo. Navares v Sedano. pero la mayoría van fuera o son detenidos por Sesma. con lo que la presión local no consigue sus frutos v se llega al descanso con el empate inicial.

En la continuación el Mirandés renueva su esfuerzo y se lanza impetuoso en busca de la victoria. El Guadalajara sigue firme en su intento, pero empleando un juego duro, que produce la amonestación de Lozano, que después sería sustituído. Transcurren los minutos y todo sigue igual, si bien al dominio local hay que añadir ahora más precisión en el disparo a puerta y se comienzan a manifestar síntomas de cansancio en el equipo morado. Anotamos una gran jugada de Pérez Navares que pudo terminar en gol. Poco después Ventosa está a punto de marcar cabezeando perfectamente un balón en la misma boca de gol, pero Sesma de forma inverosímil despeja la pelota. Después es Sedano quien empalma un soberbio tiro a la escuadra y de nuevo Sesma en formidable estirada despeja la pelota. Parece imposible conseguir el tanto y van ya 22 minutos de la segunda parte. La sombra del empate parece cercenarse sobre Anduva, cuando Andueza en genial jugada centra sobre Sorondo y éste de limpio cabezazo marca el primer gol, que es acogido con una gran ovación. El gol aumenta el entusiasmo del Mirandés, que acorrala a sus contrarios Se suceden una serie de jugadas ante el marco de Sesma en los que la suerte impide aumentar el tanteador. Rebotes, remates, despejes, pero el balón no entra. Y es en uno de estos barullos cuando un defensa salta y despeja el balón con las dos manos El penalty es descarado pero el colegiado no se entera de nada y hace señal de que sigan el juego, ante los abucheos del público Sin embargo el despistadísimo árbitro amonesta poco después a Muñoz por entretenerse en el saque.

Sigue la presión local y es ahora Pérez Navares el que efectúa un fuerte remate raso, que Sesma bien colocado detiene con seguridad. Quedan tres minutos de juego cuando llega por fin el gol de la tranquilidad, en un centro de Solanas, que Sorondo de otro gran remate convierte en el segundo tanto.

El Mirandés lanzó diez córners por tres el Guadalajara.

Por los visitantes, destacó sobre todos su portero Sesma, que salvó a su equipo de una fuerte derrota. Muy bien asimismo Ferrer, aunque fuera uno de los jugadores, junto a Calleja y Lozano, el que más se distinguió en el juego duro.

Como equipo, muy correoso, con fuerza, pero con escasa efectividad atacante, por lo que apenas si tuvo que intervenir Muñoz.

Por el Mirandés, todos muy bien, destacando la brega incansable de Andueza, el tecnicismo de Sedano, la seguridad de Arguiñano y el oportunismo de Sorondo Pérez Navares y Ventosa, que en todo momento lucharon con fuerza y entusiasmo. Otrotanto podríamos decir del resto, por lo que ante todo hay que destacar la conjunción y coraje de todo el equipo. Ahora hace falta que ese mismo entusiasmo. ese mismo coraje, lo empleen también en los desplazamientos y consigan aminorar la cuenta de negativos. El próximo domingo en Tolosa, tienen una de las pocas oportunidades de lograrlo, a la vez que de devolver la derrota sufrida en Anduva a manos de los toledanos.

Moneo Gómez

RESULTADOS DE FUTBOL MODESTO

En partido jugado el sábado en Anduva, correspondiente a la Primera Regional guipuzcoana, el Aurrerá de Vitoria, empató a cero con el Ilintxa.

—o—

En partido del Torneo de Fútbol de Empresas, el Berantevilla consiguió la victoria en Vitoria contra el Sarasqueta, al que venció por un gol a cero.

En Zambrana, el titular ganaba por dos goles a uno al Por-Mat.

—o—

En Tercera Regional, el Hostal Galicia ganaba al Vianés en Viana, por dos goles a uno y, en Logroño, la O. J. E. vencía al Estrella por tres goles a cero, con lo que ambos equipos mirandeses se afianzan en las dos primeras posiciones.

—o—

En encuentro amistoso, el Deóbriga venció por once goles a uno, a las viejas glorias de su mismo equipo.

EL MEDINA, CAMPEON

Con dificultades, pero lo ha conseguido. El Medina de Miranda, ya es campeón regional de voleivol. Para conseguirlo tenía que ganar al otro equipo mirandés, el Kreft y el sábado lo consiguió Enhorabuena.

ALGO SOBRE EL POLIDEPORTIVO

Que algo pasaba, eso saltaba a la vista. No era normal que las obras del Polideportivo fueran llevadas con tan exasperante lentitud. Y resulta ahora, que según tenemos entendido la empresa constructora ha cambiado de gerente de dichas obras. No queremos extendernos en consideraciones por temor a equivocarnos, pero según se desprende de una reunión habida en el Ayuntamiento hace unos días, a la que asistió una representación de la empresa en cuestión, el retraso ha sido por causas bastantes desagradables Sea como fuere, eso nos trae en cierto modo sin cuidado. El polideportivo va resultando una tomadura de pelo, aunque, por fin, parece que activarán los trabajos y que para Septiembre estará terminado. A ver si es verdad, hombre, que ya está bien la broma.

CINTURONES

Auto Homologados desde

800 ptas. juego

Teléfono 20 21 33

AUTO IBERICO. BURGOS

PARTIDOS PARA EL DOMINGO

PRIMERA DIVISION

Spórting de Gijón-Murcia.
Granada-Athlétic de Bilbao.
Castellón-Zaragoza.
Real Madrid-Barcelona.
Real Sociedad-Málaga
Español-Oviedo
Celta-Atlético de Madrid.
Santander-Valencia
Elche-Las Palmas.

SEGUNDA DIVISION

Linares-Hércules.
Cádiz-Sabadell.
Levante-Coruña.
Sevilla-Orense.
Tenerife-BURGOS.
Valladolid-Salamanca.
Osasuna-Tarragona
Córdoba-Betis
Baracaldo-San Andrés
Rayo Vallecano-Mallorca.

TERCERA DIVISION

(GRUPO SEGUNDO)

Endesa-Alavés.
Tolosa-MIRANDES.
Guadalajara-Peña Sport.
Atlético Madrileño-Osasuna Pr.
Salmantino-San Sebastián.
Pegaso-Palencia.
Getafe-Eibar
Tudelano-Moscardó.
Barbastro-Castilla.
Logroñés-Carabanchel.

PRIMERA REGIONAL PREFERENTE

Venta de Baños-Laciana.
La Bañeza-Hullera
Júpiter Leonés-Benavente.
Ciudad Rodrigo-Zamora Pr.
At. Palencia-Valladolid Pr.
Béjar Industrial-Medinense.
BURGOS PROMESAS-Iscar
G. ARANDINA-Bembibre.
Fabero-Monterrey.
Cuéllar Cacabelos

ELECTRA DE BURGOS, S. A.

Distribuidora de Iberduero

Teniendo que realizar trabajos de construcción en esta capital efectuaremos, previo conocimiento y autorización de la Delegación de Industria, un corte en el suministro de energía eléctrica el día 13 del actual desde las 9,00 horas de la mañana hasta las 12,00 horas de la misma aproximadamente a los centros de transformación denominados:

Piedras y Mármoles.

El corte anunciado afectará a todos los abonados en cuyo recibo figure, como Sector 760.

En caso de realizarse los trabajos antes de la hora indicada, se restablecerá el servicio sin previo aviso.

OTROS RESULTADOS DE III DIVISION

GRUPO PRIMERO

Sestao, 0; Guecho, 1.
Torrelavega, 6; Ponferradina, 1.
Pontevedra, 2; Avilés, 0.
Lugo, 0; Caudal, 0.
Rayo Cant., 0; Zamora, 0.
Gijón Ind., 4; Lemos, 1.
Turón, 1; Ferrol, 0.
Ensidesa, 3; Bilbao At., 1.
Leonesa, 0; Erandio, 0.
Basconia, 2; Langreo, 1.

GRUPO TERCERO

Manacor, 2; Europa, 0.
Ciudadela, 2; Barcelona At., 1.
Calella, 2; Tortosa, 0.
Alcoyano, 1; Lérida, 2.
Olímpico, 1; Alcira, 0.
Gandía, 0; Ontenlente, 0.
Menorca, 1; Gerona, 0.
Ibiza, 1; Tarrasa, 0.
Mestalla, 1; Vinaroz, 0.
Villarreal, 4; Mahón, 0.

GRUPO CUARTO

Linense, 1; Almería, 1.
Huelva, 1; C. Sotelo, 0.
Cacereño, 1; Melilla, 0.
Orihuela, 2; O'Donnell, 1.
Valdepeñas, 0; Marbella, 0.
Ceuta 3; Eldense 0.
Jaén, 5; Badajoz, 1.
Melilla Ind., 0; Hellín, 1.
Portuense, 0; Cartagena, 0.
S. Fernando, 1; Jerez, 0.

SELECCIONES REGIONALES JUVENILES

Valencia, 1; Murcia, 2.
Catalana, 3; Balear, 0.
Navarra 4; Vizcaína, 1.
Aragonesa, 0; Castellana, 2.
Andaluza, 5; Norte Africa, 0.
Las Palmas-Guipuzcoana (día 12)
Gallega Cántabra (día 14).
Oeste Asturiana (día 14)

M.E.C.D. 2017

Pasando el rato

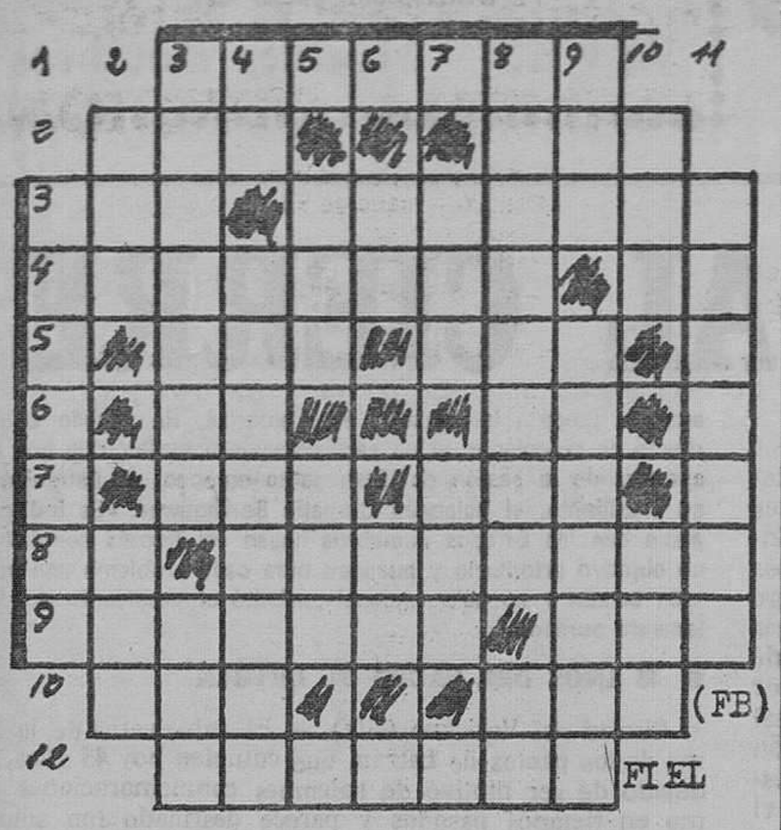

HORIZONTALES. — 1: Cansar, destallecer. — 2: Camino. Isla griega del Egeo. — 3: Enfame. Habitaciones amplias y espaciosas. — 4: Honrasen con culto religioso. Escuché. — 5: Embarcación. Tratamiento inglés. 6: Existe. Interjección despectiva. — 7: Gracia o donaire. Dios del trueno escandinavo. — 8: Símbolo químico de la plata. Lo deje descansar. — 9: Planta de raíz carnosa, picante y comestible (pl.). Emperador ruso. — 10: Astro con luz propia. Marchas. — 11: Pernil curado del cerdo (pl.).

VERTICALES. — 1: Titubear. — 2: Planta trepadora de sabroso fruto. Fluído aeriforme. — 3: Masa mineral oculta en tierra (pl.). Arbusto de madera muy dura y apreciada. — 4: Río holandés. La nivelara. — 5: Labiérnago. Hilo de hebras poco torcidas. — 6: Naipe. Río italiano. — 7: Pronominal. Síntoma de catarro. — 8: Planta medicinal usada como calmante (pl.). Examina. 9: Bebida alcohólica. Extravagancias. — 10: Catedral. Artículo. — 11: Latón que tiene el color y brillo del oro.

Solución al anterior:

Horizontales. — 1: Cavilar. — 2: Son. Faz. — 3: Del. Culatas. — 4: Emanaran. Su. — 5: Rae. Sam. — 6: Ad. Ra. — 7: Nao. Más. — 8: As. Refinara. — 9: Repisas. Len. — 10: Rúa. Sed. — 11: Antojos.

Verticales. — 1: Denegar. — 2: Sem. Ser. — 3: Colaran. Púa. — 4: An. Nadarían. — 5: Cae. Oes. — 6: Ur. Fa. — 7: Las. Mis. — 8: Afanaran. ¡Sol. — 9: Rat. Nasales. — 10: ¡Zas! Red. — 11: Superan.

DIBUJOS CON SIETE ERRORES

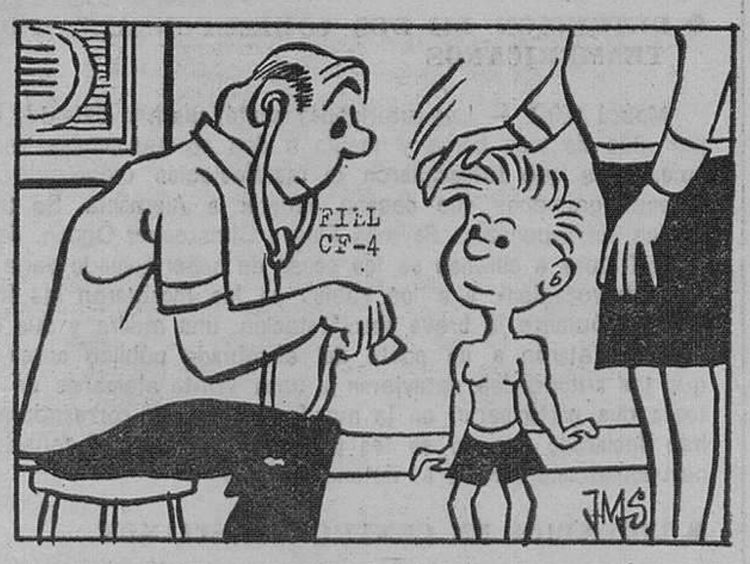

Solución al anterior:

1: Cortina. — 2: Alambre. — 3: Manga. — 4: Cenicero. — 5: Cejas. — 6: Cojín. — 7: Sábana.

PARA NUEVAS INSTALACIONES

CITROEN NECESITA

OFICIALES, MECANICOS, CHAPISTAS

Y PINTORES DE AUTOMOVILES

Servicio militar cumplido.

TRABADO S. L. Carretera Madrid Kms. 234. Teléfono 200542. — BURGOS

(ROC. 8.534)

Y VA DE CUENTO...

Dos jóvenes dialogan:

—Soy masoquista.

—Ya era hora que te decidieras en política.

No he dicho maoista, sino masoquista

— oOo —

Las desgracias en el matrimonio provienen de que las mujeres confunden el día de la boda con la vida marital.

Han dicho:

— oOo —

—La modestia es el estuche del talento.

—La bolsa es un saquito donde se guarda el dinero y un gran edificio donde se pierde.

—Los remordimientos son las indigestiones de la conciencia.

—Experiencia es como las personas mayores que solo empiezan a valer algo cuando pasan a la confección.

—Las desavenencias entre los sexos dependen de que el hombre no adivina siempre el momento en que ha de abrazar a la mujer, y que la mujer no sabe adivinar mejor el instante en que no ha de permitir ya que la abracen.

—No se puede comprender el sentido de la vida como no comprenderíamos la trayectoria de los ríos si ignoramos el mar.

— oOo —

Al conocerr a su pequeño nieto, una dama dijo dirigiéndose a Churchill:

—Es su vivo retrato.

—Efectivamente —concedió el político inglés— Ahora bien, lo cierto es que todos los bebés se me parecen

— oOo —

Dos actrices se encuentran.

—Cuánto me alegra verte —dice una—: me habían dicho que habías perdido la cabeza

—No hay que hacer caso de los rumores —replica la otra—; amí me habían asegurado que tú habías encontrado la tuya

La CHISPA de Olmo

UNA OPORTUNIDAD SIN PRECEDENTE

para todos los españoles sin Bachillerato, ambos sexos, sin límite de edad a partir de los 14 años y aunque tengan el Certificado de Estudios Primarios o el de Escolaridad o algún Curso de Bachillerato. En cualquier punto de España, en un SOLO EXAMEN y al amparo de la Nueva Ley General de Educación obtener el Título Oficial de GRADUADO ESCOLAR, que equivale y sustituye al Bachillerato Elemental (Ingreso, 4 años y Reválida). No son necesarios conocimientos previos. HOY MISMO, gaste un sello de Correos y tendrá la mejor oportunidad de su vida. Envíe sus datos personales solicitando información sobre el NUEVO CURSO de GRADUADO ESCOLAR a INSTITUTO AMERICANO, Mendivil 6, Departamento X, 17, Madrid, 18.

El primer Centro de Enseñanza a Distancia autorizado por el Ministerio de Educación y Ciencia (1-26).

CHOFER

Con Carnet de 1.ª ó 2.ª

SE NECESITA

Para repartir en plaza vinos y licores.

Interesados llamar al Teléfono 201849 (ROC. 8.564)

VIGILANCIA POR TELEVISION EN EL «METRO» DE ESTOCOLMO

El sistema ha reducido considerablemente la criminalidad en las estaciones

Estocolmo (Crónica UPI FIEL, Servicios Especiales EFE, por Emil Sveilis, en exclusiva para DIARIO DE BURGOS). — En habitación cerrada en la parte vieja de Estocolmo están sentados dos agentes de policía con sus ojos fijos en 60 cámaras de televisión que escudriñan las acciones de casi todas las personas que utilizan el metro de la ciudad. Y si un individuo comete algún delito, su acción puede ser registrada en videotape y proyectada ante un tribunal como prueba.

«—Esto es solamente un comienzo. Tenemos planes para instalar más cámaras», ha declarado el superintendente de policía Sten Sture Grankvist, quien dirige la brigada especial de ferrocarriles subterráneos, compuesta por 139 hombres.

GRUPOS POLITICOS

«Algunos grupos políticos —añade Grankvist— se han quejado, pero la mayor parte de la gente no ha protestado desde que empezamos a instalar las cámaras en las estaciones del metro en 1968. Trabajamos para su protección, y además, lo hacemos en contacto con un comité de nueve personas que garantiza nuestra buena utilización del equipo televisivo»

El departamento de Policía obtener el permiso del Ministerio fiscal para utilizar el videotape ante los tribunales. En la [illegible] estaciones del metro y la estación central de ferrocarriles están equipadas con un total de 60 cámaras en [illegible]ares estratégicos. La mayor parte de estas cámaras pueden desplazarse en sentido vertical y horizontal, así como tomar primeros planos de personas determinadas por control remoto desde el cuartel general.

ARRESTOS DUPLICADOS

En 1972, la policía del metro detuvo a 2.319 personas. El número se duplicó con exceso en 1973 alcanzando a 4.651 personas de las cuales un 75 por cien aproximadamente fueron sentenciadas. La mayor parte de las detenciones se practicaron por embriaguez, conducta desordenada, agresión y venta de narcóticos. Uno de los grandes problemas del metro era que en sus estaciones se realizaba un intenso tráfico clandestino de estupefacientes una vez que los traficantes han sabido que eran vigilados, se han ido con la música a otra parte. Algunos traficantes han sido arrestados gracias a las cámaras de televisión.

El procedimiento generalmente es el siguiente: los observadores de las pantallas localizan una transacción de drogas. Avisan por radio a la patrulla de policía más próxima o a agentes provistos de emisores-receptores portátiles, los cuales, en el plazo de minutos y a veces de segundos entran en escena. Al comienzo la policía, cometió la equivocación de colocar las cámaras demasiado bajas. La gente solía colocar un chicle sobre las lentes o extender pintura sobre ellas para obstruir la vista. «Ahora lo hacemos mejor» declara Grankvist.

Solución al jeroglífico anterior

Un pájaro raro.

ELECTRA DE BURGOS, S. A.

Distribuidora de Iberduero

Teniendo que realizar trabajos de explotación en esta capital efectuaremos, previo conocimiento y autorización de la Delegación de Industria, un corte en el suministro de energía eléctrica el día 13 del actual desde las 9,00 horas de la mañana hasta las 2,00 horas de la tarde aproximadamente a los centros de transformación siguientes: Romanceros, Salcedilla, Pisones I, Telefónica Repetidores, Vía Empalme, Camino Mirabueno, Pisones II, Ansa, Ventorro La Cueva, La Venta, Iglesia, Cardeñadijo (Pueblo), Talleres, Sancha (Palomares) y Granja (Palomares).

El corte anunciado afectará a todos los abonados en cuyo recibo figure, como Sector, alguno de los números siguientes:

181 - 182 - 196 363 620 - 730 - 761 - 805 - 809 890 917 y 1.005.

En caso de realizarse los trabajos antes de la hora indicada, se restablecerá el servicio sin previo aviso.

DON CELES Por ÓLMO

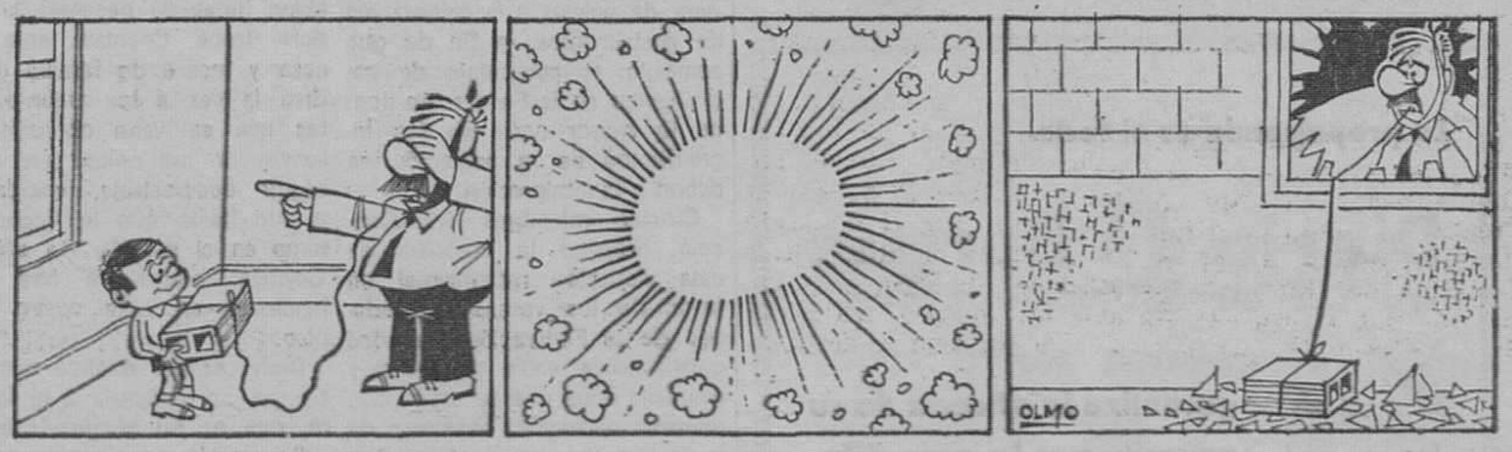

M.E.C.D. 2017

Diario de Burgos
FUNDADO EN 1891

Papelería TAGRA
VITORIA 13. TELEFONO 20 28 52
Distribuidor oficial de:
VIVES - Muebles metálicos

CRONICA DE MADRID

Por Francisco UMBRAL

LA MORALEJA

MADRID.- (De nuestra Redacción). — Hasta ahora, en las normas internacionales del cine regía una especie de regla moral, según la cual el criminal nunca gana. Pero esa norma parece haber sido abolida ya, en la escalada de la violencia, con lo que asistimos a diario a la mitificación del crimen en las pantallas del Mundo. En España, como somos diferentes, la censura ha inventado algo nuevo contra eso: la moraleja.

Una moraleja añadida por la manipulación descarada sobre el celuloide original. La apología del crimen difícilmente es soportable en arte. Si la hace Sade o algún otro artista, quizás nos resulte, cuando menos, inquietante, pero si la hace el cine, sin ninguna preocupación trascendente, sólo por halagar unos instintos de revancha que previamente ha despertado, y para ganar con ello mucho dinero, lo menos que podemos hacer, como espectadores libres, es abstenernos y no ir a ver esas películas. Yo no voy al cine de terror y de sangre, más que por principios morales, por principios higiénicos. La crueldad gratuita —siempre es gratuita la crueldad— me aburre y aburrirse es malo para la salud, por lo mismo que reirse es bueno.

Vuelve a estar de moda Antoñín Artaúd, el último gran maldito francés. Su libro sobre Van Gogh y su libro sobre el cine —dos opúsculos, en realidad— han sido reeditados ahora en España. «Huyo de lo claro oscuro para aclarar lo oscuro», fue el lema de Artaud, creador del llamadoteatro de la crueldad. Pero la crueldad de Artaud es catártica, mística, moral. La crueldad del cine hoy, es sencillamente estúpida. Ahora bien, tan estúpido como hacer esas películas, me parece el comprarlas, como las compra España, y manipularlas, el utilizar planos del film para elaborar una moraleja final con voces en off descaradamente añadidas, como una letra bastardilla y postiza donde va la máxima nacional de que el criminal nunca gana.

Si no estamos preparados para esa clase de cine, lo correcto es no comprar esas películas y no exhibirlas en España. Pero como no queremos renunciar a los grandes beneficios que dejan, las compramos, las manipulamos y las añadimos una moraleja final —último invento de la censura—, una especie de epílogo moral para españoles tontos. Esto ha ocurrido últimamente con varias películas extranjeras que se exhiben en Madrid. López-Sancho lo ha denunciado en «ABC» y César Santos en «Gentleman».

Lo que pasa es que, realmente, lo nuestro es ponerle moralejas a la vida, manipular el pensamiento de los demás. Rilke, desde su formación mística y agnóstica, se escandalizaba de encontrar una cruz en la mezquita de Córdoba. Nosotros le pusimos una moraleja a la reforma luterana, bautizamos a los judíos y absolvimos a algunos grandes heterodoxos nacionales a última hora, poniéndolo todo por nuestra cuenta. Siempre nos ha gustado manipular los sentimientos de los demás, apañar la Historia, arreglar las cosas a nuestra manera. A mí me parece que este cine de apología del crimen no sirve para nada, pero o se rechaza la obr aajena o se acepta en bloque. No vale el expurgo, el aspergio, el echarle nuestra bendición apresurada a lo que no tiene redención posible Además, que se nota mucho. La gente, en el cine, protesta, grita, porque la gente no es tonta. ¿Cuándo nos cansaremos de andar poniéndole coletillas a la vida, como se las ponemos a los pensadores, a los escritores, en los libros escolares? «El impío Baroja», decía un texto escolar bien conocido, juzgando con dudoso gusto el nombre del novelista. Hay que respetar en los demás su mal gusto, sus malos sentimientos o lo que sea. El arte no delinque, y si delinque hasta el punto de no ser arte, como esta clase de cine que comentamos, pues se toma o se deja, pero no se arregla. Somos el país de la chapuza, en la técnica, en la ciencia, en casi todo, pero lo que mejor se nos da es la chapuza moral: la moraleja.

La propaganda es el todo.
Diario de Burgos
garantiza la eficacia de su anuncio, por la gran difusión de nuestro periódico.

NOTICIAS AL CIERRE

• DISPOSICIONES OFICIALES

Madrid (Cifra). — El «Boletín Oficial» del Estado publicará mañana entre otras, las siguientes disposiciones oficiales: Asuntos Exteriores. — Enmiendas propuestas por Francia y aceptadas por España a lo anejo a y b del acuerdo europeo sobre transporte internacional de mercancías peligrosas por carretera (A.D.R.) hecho en Ginebra el 30 de Septiembre de 1957. = Hacienda. — Decreto por el que se regula el régimen económico del personal de los organismos autónomos a la Administración militar. Circular sobre creación de posiciones estadísticas y asignación de claves. Decreto por el que se prorroga por un plazo de tres meses, la suspensión en la aplicación del impuesto de compensación de gravámenes interiores a la importación de nitrato sódico natural, comprendido en la partida 31.02-A del arancel de Aduanas. Decreto por el que suspende parcialmente por un plazo de tres meses, la aplicación del impuesto de compensación de gravámenes interiores a la importación de papel Prensa. = Marina. — Decreto por el que se concede la Gran Cruz del Mérito Naval, con distintivo blanco a S. A. R. el Príncipe Turki Ben Abdul Aziz, viceministro de Defensa de Arabia Saudita. = Presidencia del Gobierno. — Decreto por el que se integran en el sistema educativo, como Centros de Formación profesional, los de este carácter dependientes del Ministerio del Ejército. = Jefatura del Estado. — Decreto por el que se nombra consejero de Educación Nacional a don Julio Rodríguez Martínez. = Ejército. — Decreto por el que se promueve al empleo de general de división de la Guardia Civil, al general de brigada de dicho Cuerpo, don Salvador Bujanda González, nombrándole subdirector de la Guardia Civil. Decreto por el que se nombra vocal del Consejo Superior de Acción Social, al general de brigada de Caballería, don Jesús Andújar Espino.

• LA SUPERVIVENCIA DE EUROPA ESTA EN JUEGO

Estrasburgo (Francia) (Efe). — «La supervivencia de Europa está en juego... la voluntad está enferma. Ha llegado el momento de reaccionar, si no será demasiado tarde», dijo hoy a la apertura de la sesión del Parlamento europeo, en Estrasburgo, su presidente, el holandés Cornelis Berkhouwer. «Es indispensable que los Estados miembros hagan del interés comunitario un objetivo prioritario y busquen para cada problema una solución común y no sólo nacional», añadió el presidente del Parlamento europeo.

• 45 AÑOS DEL PACTO DE LETRAN

Ciudad del Vaticano (Efe). — El aniversario de la firma de los pactos de Letrán, que cumplen hoy 45 años, ha dejado de ser motivo de solemnes conmemoraciones como en tiempos pasados y parece destinado tan sólo a reavivar las polémicas en torno a las relaciones entre la Santa Sede y el Estado italiano y, en particular, acerca de la oportunidad de revisar el vigente concordato que es parte integrante de los mencionados pactos. Aunque este año no se han producido las clamorosas manifestaciones y disputas que caracterizaron la conmemoración del 44 aniversario el año pasado, las relaciones Iglesia-Estado siguen siendo punto de contraste para la opinión pública. El aniversario coincide este año con dos «circunstancias» que contribuyen a mantener un clima encendido en torno al tema concordatario: la próxima celebración del referéndum para la abrogación de la ley de divorcio, y las «negociaciones» entre el presidente comunista de la región Emilia-Romana y los arzobispos de Bolonia y Modena, en nombre de las conferencias episcopales de sus respectivas regiones, para encontrar en el ámbito de la región algunas soluciones de problemas específicos. Los numerosos artículos que la Prensa italiana dedica al aniversario de los pactos de Letrán ponen de relieve el reflejo que estas dos «circunstancias» pueden tener en la revisión del concordato.

• LA ERUPCION DEL ETNA

Catania (Italia) (Efe). — Una nueva riada de lava se desprende de la nueva boca abierta hace quince días en la ladera del Etna (en Sicilia), avanzando a unos ocho o diez metros por hora. La nueva masa de lava fundida que se unió a la primera a unos 1.680 metros de altura, se bifurca metros más abajo tomando otra dirección. Esta nueva riada tiene un frente de ochenta metros, con un grosor de seis, en tanto que la primera con un grosor semejante, tiene un frente de unos cien metros y avanza a treinta kilómetros en dirección hacia el Sur. La lava ardiente arrasa la vegetación de añejos pinos y castaños.

• DETENCION DE DOS CORRESPONSALES NORTEAMERICANOS

Moscú (Efe). — Las autoridades soviéticas han detenido hoy por más de tres horas y media a dos corresponsales norteamericanos que fotografiaron la manifestación organizada por estones germanos que desean emigrar a Alemania. Se trata de los corresponsales Raymos Eley y Christopher Ogden, de la United Press a quienes se les acusó de haber tomado parte en una «provocación» y a los cuales se les incautaron las fotografías. Durante la breve manifestación, una madre y sus dos hijos se ataron a un poste del alumbrado público antes de que las autoridades detuvieran a unos veinte alemanes de Estonia que participaron en la manifestación. Los corresponsales han declarado que no se les permitió telefonear al consulado norteamericano durante su detención.

• INCENDIOS EN CENTROS CRISTIANOS

Jerusalém (Efe). — En el intervalo de tres horas después de la medianoche, se registraron tres incendios en centros religiosos cristianos. El primero fue en las oficinas baptistas de la calle de Los Profetas y el último en un centro misionero de estudios bíblicos, en las proximidades del Instituto anteriormente citado. En los tres lugares sólo se registraron daños materiales.

Hágase suscriptor de
Diario de Burgos
rellenando este boletín

D. .....
Población .....
Calle ..... N.º .....
Piso ....., Desea suscribirse a DIARIO DE BURGOS
a partir del día (1) ..... del mes de .....
de 1974 por un período de .....
(mes, trimestre, semestre o año).
(1) Las suscripciones comienzan el 1.º y 15 de cada mes.
PRECIOS DE SUSCRIPCION: Capital: 160 ptas. al mes. Fuera de la capital: Trimestral, 470 ptas.; Semestral, 940 ptas.; Anual, 1.880 ptas.
NOTA.—Las suscripciones de fuera de la capital se harán por un período de tres meses como mínimo.

☆ COSAS VEREDES ☆

A CASARSE TOCAN

Abu Dhabi (Unión de Emiratos Arabes) (Efe Reuter). — Los ciudadanos de la Unión de Emiratos Arabes recibirán un regalo de bodas hasta de mil dinares (unas ciento treinta y siete mil pesetas) donado por el Estado si es que una propuesta del Consejo federal termina por ser aceptada.

Reunido en Abu Dhabi, el Consejo trata de buscar la manera de animar a la celebración de matrimonios, a fin de que aumente el porcentaje de nacimientos en la Federación donde la mayor parte de los incrementos de la población se deben a la inmigración.

Ciertos miembros del Consejo propone la creación de esta donación matrimonial en favor de los varones ciudadanos de la Federación, de edad comprendida entre dieciocho y cuarenta años que se casen con mujeres nacionales asimismo de la Federación.

Como un incentivo más para animar a dar este paso el Consejo propone la concesión de diez dinares mensuales (unas mil cuatrocientas pesetas) por cada hijo.

NUEVA PROFESION: GUARDADERA DE TURISMOS EN LAS «COLAS»

Nueva York (Efe-Reuter). — Después de las niñeras por horas y de los paseadores de perros, la crisis de la energía ha originado una nueva ocupación: la de guardar la vez en las colas de las gasolineras.

Por un dólar y cincuenta centavos (unas 80 pesetas) la señora Irene Coyman, ama de casa y madre de familia guardará la vez a los automovilistas que se vean obligados a formar en las colas para conseguir combustible, guardando puesto hasta que le llegue el turno en el surtidor. La señora Coyman, comenzará hoy sus funciones en este nuevo empleo.

Dicha señora explicó que, al tiempo, se dedicaría a la lectura, que es su afición favorita.

Su marido no tiene la intención de requerir a su mujer para que le guarde el turno. «Un dólar y medio es demasiado caro para mí», ha dicho.

MARCA CURIOSA Y SINGULAR

Concordia (Argentina) (Alfil). El nadador argentino Luis Alberto «Mojarrita» Agüero superó ayer su propia marca mundial de permanencia en el agua atado de pies y manos, fijando una nueva de 51 horas, 26 minutos y 30 segundos, en aguas puerto local. La marca anterior la tenía en 51-10-30.

Durante gran parte de la prueba tuvo que soportar las desfavorables condiciones climatológicas que en momentos hicieron temer por la suerte de su objetivo.

LAS AVENTURAS DE LA CIGÜEÑA «CIRILA»

Salamanca (Logos). — Una cigüeña que atiende por «Cirila», acude en grandes carreras cuando se la llama para darla de comer, desde cualquier punto del recinto de la huerta de donde nunca sale.

La zancuda que convive con distintas aves de corral llegó malherida el año pasado a la huerta propiedad de doña Inocencia Iñigo, vecina de la vega del Agueda en la comarca de Ciudad Rodrigo.

El encargado de la finca la curó las heridas que tenía en un ala pero a pesar de los cuidados que se la han prestado la cigüeña continúa con el ala lesionada en la cual en vez de plumaje la crecen unos sanguinóleos que al batir las alas se la desprenden.

«AFICIONADO» A LA MEDICINA

Santiago de Compostela (Efe).— Un individuo —cuya identidad no se ha podido conocer— se personó en el Hospital General de Galicia, solicitando tener acceso a una sala, con objeto de visitar a una enferma. El empleado le negó el paso, por carecer de permiso. El individuo manifestó, entonces, que era médico y logró introducirse en el edificio. Penetró en una sala y tras tomar el pulso a una enferma, abandonó el establecimiento.

En la Comisaría ha sido presentada la correspondiente denuncia.

M.E.C.D. 2017