Diario de Burgos

FUNDADO EN 1891

Domingo, 27 de Enero de 1974 — Precio del ejemplar: 7 pesetas

ULTIMAS FORMAS
EN MOBILIARIO MODERNO

BOY'S

para todas las edades
y todos los públicos

Av. de los Reyes Católicos 11

BURGOS
HISTORIA Y ARTE

Cada castillo, una historia. Indudable, como resulta claro que tras de cada historia hay una leyenda que merece repetirse, que merece que no se pierda. Por eso vuelven Olmillos de Sasamón y Poza desde sus castillos. Vuelven a la portada dominical entre la leyenda de una primavera sazonada en la llanura y el invierno, jugando con las nubes a dibujar misterios, en la tierra que se encrespó.

Y cada ángulo de cada castillo, de todos los castillos, la novedad de un nuevo prodigio plástico. Merece la pena que vuelvan cosas nuestras desde planos nuevos. Así es como se puede entrever una provincia que cada día, sí, es más vieja, sólo que pasa que también cada día sale al aire hermoso con novedades. Nada más hace falta mirarla con los ojos que se deben.

(Fotós Fede)

M.E.C.D. 2017

HOMENAJE AL RATON MICKEY

Por Alfonso Salgado

El Ratón Mickey ha cumplido cuarenta y cinco años. No le ha salido barba, ni le creció la barriga ni tiene arrugas en torno a los ojos. El Ratón Mickey le ha ganado la partida a su propio padre (a Walt Disney, del que a lo mejor, cualquier día de éstos vemos que se le recuerda por quien tiene algo que ver con los niños): murió el creador de su figura cómica, pero él sigue terne, por lo menos, sigue en vigor mientras a los niños que fuimos (¡ay, de eso ya empieza a ir para antiguo!) nos quede el recuerdo de una de sus aventuras, la sonrisa por una de los millones de sus piruetas, el gusto por su figura que era de ratón sólo porque se nos dijo que era un ratón. Cuando Mickey cumpla los cincuenta, desde aquí propone un servidor que se le haga un homenaje a escala mundial. El acontecimiento es aparente, ¿verdad?

Mickey morirá con millones de niños que ya no lo son. Mientras tanto, y no es profecía, seguirá ahí, tranquilo en el recuerdo. Es, desde luego, una forma muy segura de vivir lo que no ha vivido ningún animal, ni siquiera ninguno de los animales a quien los autores con gusto supieron hacer hablar. Los fabulistas habrán podido perecer. Sus animales, no tanto. Si Walt Disney no ha sido el mejor de todos los fabulistas, habrá que poner en entredicho a todos los demás que han dado vida y habla, inteligencia y capacidad de consejo a todos los animales habidos y por haber.

Crecimos junto a Mickey. Estaba su calcomanía sobre el primer libro de texto. Había llegado hasta allí desde la pantalla. Nos hizo tomar conciencia de la propia infancia y, ya ven, está haciendo que tomemos conciencia de hombres por eso del recuerdo.

Era la época en que todavía no se había inventado el procedimiento de hacer de los niños elementos del consumo. Un ratón Mickey y sus aventuras dibujadas, más o menos, valían diez céntimos y alcanzaba para soñar una semana. Era recurso de la infancia pobre y de la infancia rica. Era, simplemente, el recurso de toda la infancia. No teníamos los niños aviones dirigidos por el milagro de la electrónica ni las niñas andaban con muñecas capaces de cantar en inglés, si es que se lo proponen. ¿Peor infancia? Depende: Mickey era de todos. Por diez céntimos nos contaba sus aventuras y nos regalaba sueños que llegan hasta tarde, hasta la madurez recordatoria. Nadie le tenía en exclusiva. Por eso, los niños no se clasificaban en los que pueden tener un avión dirigido y los que no pueden tenerlo. Por lo menos, a esa época hay que concederle el espíritu de justicia que consistió, se diga lo que se diga, en no poner fronteras sociales entre los niños.

Creo que Mickey ya no está de moda entre los niños. Lo siento. Ocurrió que su creador, signado por la genialidad, fue dignificando el cine y a su ratón nos lo dejó, al fin, para recuerdo y nostalgia. Luego se murió y la pantalla se ha quedado para lo que se ha quedado. Otros muñecos y otros ratones siguieron a su Mickey, como siguieron otros dibujantes, otras técnicas y otras imaginaciones. Lo que no ha debido seguir es un animal parlante e inteligente para los niños. A decir verdad, yo no estoy seguro de que haya nada que una a los niños hasta el punto de que puedan decir que es de todos, que nadie lo tiene en exclusiva. Y eso, bien mirado, es una mala suerte para todos los niños. Tendrán conciencia de tanque dirigido o de muñeca hablando con más corrección que el hermanito pequeño, pero habrá que buscar qué es lo que puede decirles que son niños, que lo son en la medida de los demás seres de su edad, a escala de pueblo, de ciudad, de provincia, de nación y de Mundo. Sí, es una mala suerte que no haya un símbolo que les recuerde que son niños, feliz y radicalmente niños, sin más adjetivos, sin más diferencias, sin más preocupaciones. Y eso es peor. Porque lo malo de las cosas, bien miradas, no es que hayan sucedido o hayan dejado de suceder. Como pasa que el tiempo no sabe estarse quieto, el mal está en que la memoria se halle vacía y no haya nada en que apoyarse para recordar que se fue niño. Y no lo hay: un tanque de juguete es un tanque sin más cuando uno se hace grande. Con eso se juega mal y se recuerda peor. ¿Quién puede rememorar el niño que jugaba sólo por la imagen de un tanque? Con eso se recuerda la guerra, la producción de acero o el consumo de gasolina. La infancia, no. Y la muñeca que habla, por eso de la vida, termina por ser una muñeca que no es muñeca, la que debe decirle a la que fue niña que ya es madre, pero que no le trae al presente el ayer de infancia.

Mickey ha cumplido cuarenta y cinco años. Los niños de por aquel entonces (y los niños de un poco después, tal es la verdad), dejamos los soldaditos de plomo en el rincón del olvido aproximadamente el día que fuimos soldados de verdad. Un soldado de juguete es muchas cosas, menos nuestra infancia. Y eso que por entonces se vendieron a gusto. Nuestra infancia es Mickey. Nuestra infancia intacta. A nosotros nos habrán salido pelos en los tobillos y espolones en el alma, pero Mickey sigue igual, sonriendo desde su mundo de juguete, moviéndose en su aventura de papel, sacando la voz prestada en su chiste de turno. Mientras eso ocurra, el recuerdo le sale a un flote. Y es sabido que mientras se recuerda, lo que ocurre es que las cosas no han terminado de pasar, no se han muerto porque viven, aunque sea en el recuadro mínimo de la antigua fantasía. De esa forma, los hombres de esta edad, de la del autor y de la de tantos otros, tenemos la infancia a mano de "foto" del muñeco animado, a disposición de película repuesta en cualquier momento feliz, a la vuelta de cualquier cuadernillo que aparece, de pronto, en la casa familiar donde sigue vigente el cajón carcomido de los viejos trastos de la infancia. Es una forma muy apañada de tener la infancia a disposición, conservada para sacarla en cualquier momento. Es como haber sabido coleccionar el tiempo sin que lo haya marchitado nada.

En cierto sentido, mire usted, termina por ocurrir que los niños de ahora tienen peor suerte. A lo mejor les caen los juguetes como nosotros ni siquiera llegamos a soñar, pero son juguetes sin memoria, sin trascendencia de la que puedan echar mano cuando les llegue la hora de ponerse a recordar que un día fueron niños. Quizás para entonces haya muerto Mickey y se revuelva en su tumba de papel. O quizás, no. Nadie ha dicho que no haya quien se ponga a reflexionar y piense que la felicidad de los niños es algo más importante que otros niños invitándoles a caer en el garlito desde los "spots" de Televisión o una caja altisonante robándoles la fantasía desde el centro de un escaparate. A lo mejor, cualquier día de éstos, una mano buena les habla de Mickey y de los muñecos que consiguieron lo que Mickey consiguió. Mientras tanto, el autor, que ya no anda con libros de texto, se trae aquí su cómica figura. Por si caen las cosas como quiere que caigan.

M.E.C.D. 2017

Diario de Burgos

DOMINGO, 27 DE ENERO DE 1974
PRECIO DEL EJEMPLAR:
SIETE PESETAS
AÑO LXXXIV — N.º 25.570
DEP. LEGAL: BU-5-1958

FUNDADO EN 1891

EMPRESA EDITORA:
DIARIO DE BURGOS, S. A.
DIRECTOR:
ESTEBAN SAEZ ALVARADO

REDACCION, ADMINISTRACION Y TALLERES:
SAN PEDRO DE CARDEÑA, 34
DELEGACION ADMINISTRACION. VITORIA, 13
TELFS. { REDACCION: 201280
ADMINISTRACION: 207148-49
DELEGACION ADMON.: 202852

APARTADO DE CORREOS N.º 46

PROBABLE VISITA DE NIXON A ORIENTE MEDIO, EN ABRIL

Libia pide la suspensión del subsidio árabe a Egipto por su acuerdo con Israel

El Cairo (Efe-Reuter). — El presidente Nixon es probable que visite en Abril próximo el Medio Oriente con una escala en Egipto, informa hoy el autorizado diario cairota "Al Ahram".

El corresponsal del periódico en Washington, citando lo que califica de fuentes informadas, dice que el presidente Nixon visitaría los países del Oriente Medio que visitó recientemente su secretario de Estado, Henry Kissinger.

PETICION LIBIA

Beirut (Efe-UPI). — Libia ha pedido la suspensión del subsidio financiero árabe a Egipto, en señal de protesta por el acuerdo que firmó El Cairo con Israel la semana pasada para la separación de sus fuerzas militares, según "Radio Trípoli".

La ayuda, concedida por Libia, Arabia Saudí y Kuwait, fue decidida por la conferencia de Jartum de 1967, que publicó resoluciones contra cualquier posible acuerdo de paz o mantener negociaciones con Israel.

BOMBARDEO SIRIO

Damasco (Efe-UPI). — La artillería siria ha bombardeado hoy a las tropas israelíes que efectuaban obras de construcción en el frente de los Altos de Golán, declara un comunicado militar.

POSIBLE SEPARACION DE FUERZAS

Beirut, Líbano (Efe-UPI). La retirada de fuerzas militares en el frente jordano-israelí pudiera llevarse a cabo antes de que se consiga un movimiento similar en el frente sirio, comenta hoy el periódico «An Nahar».

NUEVOS ESTUDIOS PARA REESTRUCTURAR EL ACTUAL SISTEMA EDUCATIVO ESPAÑOL

Madrid (Logos). — El nuevo equipo del Ministerio de Educación y Ciencia se enfrenta en estos momentos al estudio de una reestructuración del sistema educativo establecido por la Ley general de Educación, según informan fuentes competentes.

Las líneas maestras de esta reestructuración en ciernes, según las mismas fuentes, se fundamentan sobre la base teórica de que «si lo entendemos por ««democratización de la enseñanza», es el acceso incondicionado de todos los ciudadanos a todos los niveles educativos sin excepción, incurriremos en una peligrosa demagogia que puede producir (y de hecho ya han aparecido los primeros síntomas alarmantes) consecuencias irreparables de todo orden.

«El acceso a determinados niveles (fundamentalmente al Bachillerato y a la Universidad) debe quedar reservado a aquéllos que posean las condiciones mínimas de capacidad, vocación y voluntad. Y a aquella igualdad de oportunidades, continúa diciendo el fundamento de esta reestructuración, debe concretarse de manera especial en proporcionar medios económicos a los que carezcan de ellos y demuestren reunir aquellas condiciones mínimas señaladas».

Tras señalarse en la propuesta de reestructuración que la misma debe ser objeto de detenido estudio por los técnicos, consultándose a su vez a los interesados para acceder a un mayor perfeccionamiento, dice que es hoy acuciante «el problema presentado por la masificación universitaria y la alarmante baja de calidad en el estamento discente a nivel de Bachillerato y Enseñanza Superior».

(Pasa a la página 15)

MASIVO ACTO DE DESAGRAVIO ANTE EL MONUMENTO A LOS CAIDOS EN BARCELONA

Cien mil personas subrayan el patriotismo del pueblo barcelonés

Barcelona (Cifra). — Cerca de unas cien mil personas se calcula que este mediodía se han concentrado ante el monumento a los Caídos, situado frente al palacio de Pedralbes, para asistir al acto de desagravio por el atentado perpetrado contra aquel monumento y que intentaron volar hace unos días. El acto se celebraba coincidiendo con la liberación de Barcelona y también como homenaje al Ejército español.

Junto al monumento se encontraba el capitán general de Cataluña, teniente general don Salvador Bañuls; gobernador civil y jefe provincial del Movimiento, don Tomás Pelayo Ros; presidente de la Diputación, don Juan Antonio Samaranch; alcalde de la ciudad, don Enrique Masó; procuradores en Cortes y consejeros nacionales barceloneses y demás primeras autoridades provinciales y locales, así como los plenos de los Corporaciones provincial, municipal y Consejo provincial del Movimiento.

A las trece horas se inició la ofrenda de coronas, que se prolongaría más de una hora, hasta cubrir el monumento con cerca de dos mil coronas ofrecidas por trescientos ocho Municipios de la provincia y doscientas tres Corporaciones barcelone-

(Pasa a la página 14)

A ROMA

Madrid. — El Cardenal - arzobispo de Madrid - Alcalá y presidente de la Conferencia episcopal española, monseñor Enrique Vicente y Tarancón, ha partido para Roma donde asistirá a la canonización de la beata española Madre Teresa de Jesús Jornet Ibars, fundadora de la Congregación de las Hermanitas de los Ancianos Desamparados. Permanecerá hasta el próximo jueves y se entrevistará con el Santo Padre y otros miembros de la Curia romana. En la foto, monseñor Enrique y Tarancón, dirigiéndose al avión que le conducirá a Roma. (Foto CIFRA-GRAFICA).

AUDIENCIA DE PABLO VI AL CARDENAL DE MADRID DR. ENRIQUE Y TARANCON

La Iglesia polaca exige plena libertad religiosa

Ciudad del Vaticano (Efe). — El Cardenal Vicente Enrique Tarancón, presidente de la Conferencia episcopal española y arzobispo de Madrid, fue recibido hoy, en audiencia privada, por el Papa Pablo VI.

La audiencia se desarrolló en la biblioteca privada del Pontífice, sin que se haya facilitado, como suele ocurrir en estos casos, ninguna información sobre la misma. Fuentes autorizadas señalan, sin embargo, que el encuentro fue de una gran cordialidad y que se efectuó una panorámica de algunos de los principales temas de interés para la Iglesia española.

El presidente de la Conferencia episcopal española llegó ayer, viernes, a Roma, para tomar parte —junto a otros cuatro Cardenales y unos cuarenta obispos españoles— en las ceremonias de canonización de la Santa española Teresa Jornet e Ibars, que se desarrollarán mañana, domingo, en la Basílica de San Pedro, presididas por el Papa Pablo VI, y en presencia de una misión oficial española, que encabeza el ministro de Agricultura, Tomás Allende y García-Báxter.

LLEGA A ROMA DON MARCELO GONZALEZ MARTIN

Roma (Efe). — El Cardenal primado de España y arzobispo de Toledo, don Marcelo González Martín, llegó esta tarde a Roma, por vía aérea, procedente de Madrid.

(Pasa a la página 15)

INSOLITA PRETENSION

Un yanqui quería usar el salón del trono del Palacio de Oriente para "propaganda"

Madrid (Cifra). — Al mediodía de hoy llegó a Barajas en un avión comercial el representante de la compañía norteamericana de vuelos «charter», «Odisseys Travel», en España. El individuo solicitó inmediatamente de un empleado de la compañía «Iberia» una entrevista con el «responsable» del salón del trono del Palacio de Oriente.

La insólita petición se justificó, según palabras del recién llegado, por que la compañía que representa quiere hacer una campaña «a bombo y platillo» en nuestro país.

DESMANTELAMIENTO

El Cairo. — Foto captada en el kilómetro 101. A la izquierda, la bandera israelí y en el centro, soldados israelíes desmantelando una tienda de campaña en tanto que Israel y Egipto firmaban el acuerdo final sobre retirada de tropas
(Telefoto CIFRA GRAFICA-UPI)

M.E.C.D. 2017

POSTAL

VISPERA DE ESTUDIANTES

EL calendario le cae a uno a desmano. Pasa con frecuencia y es servidumbre con la que hay que contar, allá cuando se quiere traer lo actual a cuento.

Mañana es Santo Tomás de Aquino. Bueno, cree uno que también es San Julián, pero no está seguro con tanto cambio como ha ocurrido al pie de cada fecha. De todas formas, lo que uno intenta es decir algo de los estudiantes. Los chicos se lo merecen, aunque sólo sea por lo envidia que nos dan a todos los que ya no lo somos.

Tienen sus problemas. Entre tanta ley derogada, proclamada y cambiada, más de uno no sabe a estas horas si está terminando la carrera o repitiendo el parvulario. Las épocas de cambio tienen la mala pata que lo son también de experimento, lo que equivale a decir que no se sabe si se está en vías de solución o de vuelta a empezar, porque los experimentos es lo que tienen: lo mismo dan en el clavo que marran el golpe y vuelta a empezar. De todas formas, aún sigue siendo cierto que el estudiante está en la edad más feliz.

Parece que aún vale la idea de que tal felicidad es sólo para consumo de los que ya no son estudiantes, pero eso, como mucho, es espejismo y pare usted de contar. La felicidad es estado que sólo se aprecia cuando no se le tiene. El que la ejercer, por lo general, está en las nubes de su condición. Eso hace experiencia que avalarían muchos, muchísimos, que dieron el último carpetazo a los libros de texto y andan con el recuerdo de que una vez fueron estudiantes.

Eso al margen, bueno será que al filo de la fiesta del Santo sabio, volvamos a repetir lo que la sociedad espera del estudiante, sobre todo del estudiante universitario. Si de ellos no sale la flor y nata del pensamiento, del gobierno, de la rectoría social, de la investigación y, en definitiva, de la mismísima vida, son elementos que no nos sirven. Y de esta forma, la pregunta se queda en el aire: ¿son nuestros estudiantes lo que todos esperamos que sean?

Una mirada superficial al panorama parece indicarnos que no, pero tiene que ser eso: mirada superficial. De ella sale la opinión sobre la algarada, sobre el aula revuelta y sobre una vida demasiado empeñada en cuestiones extraacadémicas. Y no es así. Eso sólo, ya dice uno, es el resultado de una mirada superficial a los acontecimientos.

Si de algo vale el mínimo contacto que un servidor tiene con estudiantes, ahí va: la tónica general es más seria que nunca. Se estudia con las miras puestas en el fervor de cada día. A su lado, sí, están las voces inevitables de los que quieren hacer del estudiante la mano de obra de propósitos inconfesables, aunque se quede al final en lo poco que es y en lo poco que vale El estudiante de verdad tiene otras preocupaciones que se van lejos del murmullo político. Y que conste que aquí ni se sueña con un muchacho que le dé la espalda a la realidad que le circunda como ciudadano, sino todo lo contrario. Aquí, acaso, lo que se lamenta es el poco aviso que hay en ciertos sectores, tanto estudiantil como de otras clases, los que vienen a fomentar la discordia y los que van mostrándose como poco propicios a hacer desaparecer las causas de tal discordia.

El elemento estudiantil es algo demasiado serio. Demasiado como para convertirlo en agente de la revuelta o en sujeto paciente de las desganas de solucionar problemas. Conviene meditarlo de vez en cuando. Hoy, por ejemplo.

BURGENSE

Quisicosas

Buena noticia para los industriales que esperan el agua en sus fábricas establecidas en el polígono de Villalonquéjar.

Dentro de ocho a diez días les llegará el preciado líquido a través de los siete kilómetros de tubería que tiene la red de conducción desde los depósitos del cerro de San Miguel a los nuevos depósitos de Villalonquéjar.

Para que el lector se forme idea aproximada de la complejidad de tales trabajos diremos que además de llenar la tubería hay que poner en funcionamiento las ventosas, desagües y mecanismos de los nuevos depósitos, esterilizar mediante cloro las conducciones y verificar la red que se tendió hace cuatro años.

Estos nuevos depósitos de Villalonquéjar tienen capacidad para 13.000 metros cúbicos de agua. Los generales de la ciudad —es decir los del cerro de San Miguel—, para 33.000 metros cúbicos.

Buen refuerzo, pero eso sí, necesitamos el segundo pantano.

¿Será en este año el anuncio y adjudicación de las obras?

●

«La «Sabatina» militar en San Marcial pone aires de alegre marcha guerrera en torno al acuartelamiento que limita por un lado con las Calzadas y por otro con la calle de Vitoria.

Afuera del cuartel, entre el movido tráfico y el ruido de la ciudad bulliciosa, se escuchan las rítmicas marchas de las bandas militares en esta ritual ceremonia que los infantes celebran todos los sábados.

Dentro de escasos años el acompasado redoble del tambor y el vibrante sonido de las cornetas no acompañarán a las mañanas de la urbe tradicional. Se oirán en Castrillo del Val y en la serranía de Juarros.

Mudanza de los tiempos.

●

Los sauces y chopos que han sobrevivido en la zona de «El Plantí en el espacio donde se ordena el parque-jardín y fuente luminosa, aparecen podridos y se aconseja su desaparición total para ser reemplazados por nuevas especies vegetales.

Esto opina el jardinero mayor.

Considera necesaria, por dolorosa que sea para los amantes del arbolado, esta amputación total.

Naturalmente es una opinión privada la que emite el jardinero mayor, y serán los altos expertos oficiales quienes digan la última palabra.

Que se acierte.

●

La señora herida de gravedad por un mendigo despechado replantea el viejo tema de la mendicidad y de la vigilancia urbana.

Cierto que la Policía municipal no puede llegar a todas partes, pero sus funciones de Inspección y vigilancia —como la de la Policía Armada— deben abarcar, además de paseos y plazas, las calles en cometidos de «a pie» pues ya es sabido que las patrullas móviles exploran y reconocen de día y de noche todo el casco urbano

En este día en que los periodistas celebramos nuestra fiesta patronal, vaya siquiera un emocionado recuerdo a quienes nos precedieron en el camino desde que el Periodismo, —primero aficionado y después profesional— comenzó a andar al compás de la evolución de la vida provincial y local.

Infinidad de hombres que conocimos —personalmente o a través de sus escritos, incluídos los colaboradores de época— afloran hoy al recuerdo de cuantos, conscientes de su sincero arraigo burgalés, tratamos de emular modestamente en la tarea de cada día y sirviendo al interés general del país y de esta recia parcela de la gloriosa Castilla.

●

Tráfico.

Las vías públicas donde ocurrieron más atropellos de vehículos con un balance de heridos y muertos en el pasado año fueron estas:

Calle de Vitoria, 38 atropellos; Madrid 10; carretera de Logroño, 9; General Mola, 8; carretera de Valladolid, 7; avenida de Vigón y carretera de Poza, 6; plaza del Conde de Castro, 5; puente de San Pablo, avenida de Vallellano, y calle de Valladolid, 4; y plazas de Primo de Rivera y de la Cruzada y puente de Santa María 3.

Prevención.

●

Es curioso ver los puntos donde se llevaron la palma en cuanto a choques de vehículos.

Veamos.

Calle de Vitoria, 196; Merced, 41; plaza de Vega, 33; calle Madrid, 28; Valladolid (calle), 27; plaza de Primo de Rivera, 25; avenida del Cid, 21; carreteras de Logroño y Valladolid, 16; carretera de Irún, 14. Y avenida de Sanjurjo Gasset, y puente de San Pablo, 13.

Siguen después avenida del Cid - avenida Vigón (11), San Pablo y avenida de Sanjurjo (10).

●

En el espacio de «Norte a Sur» que Televisión Española emite cada sábado, correspondió ayer el turno a la provincia de Burgos.

Menguada y parcial imagen la ofrecida por este documental, al recrearse con exceso en el pasado y brindar únicamente brevísimas pinceladas de su talante actual.

Creemos que a los efectos de reflejar con mayor fidelidad el momento actual faltó una dosis de mayor equilibrio, entre lo que es pasado y presente.

Martinillos

MESON «LA CASONA»
PINEDA DE LA SIERRA
PLATOS PARA HOY
OLLA PODRIDA
ENSALADA DE TRUCHA
DEGUSTE NUESTRA COCINA TIPICA CASTELLANA

Ya llega, ya viene
Muy pronto... Febrero
CAMPAÑA BLANCA
Simeón

MUEBLES VITORIA - MOBEL
MUEBLES Y DETALLES PARA SU FUTURO HOGAR
ELEGANTES * PRACTICOS * UTILES
FACILIDADES DE PAGO HASTA 18 MESES
VITORIA, 165 TELEFONO 22 39 77 - BURGOS

TELEVISION ESPAÑOLA

DOMINGO

11,31 La fiesta del Señor y santa misa.
12,30 Unidad móvil.
14,00 Concierto
15,00 Noticias del domingo.
15,15 Revista de toros.
15,45 Tarde para todos.
20,00 Fútbol. Campeonato de Liga Barcelona-Celta.
22,00 Noticias del domingo.
22,15 Estrenos TV.

LUNES

14,15 Avance informativo.
14,24 Primera edición.
15,00 Noticias.
15,35 Buenas tardes.
18,45 Avance informativo.
18,50 La casa del reloj.
19,10 Con vosotros.
20,00 Novela
20,30 Estudio estadio.
21,00 Telediario.
21,35 Los camioneros.
22,10 Especial deportes.
23,15 Resumen informativo.

¿Donante con ocasión de la catástrofe? Bueno pero esa catástrofe cada día y cada hora está en el quirófano en el trabajo, en la carretera Hazte donante No lo demores La catástrofe no espera

Emerson
El televisor del futuro
COMERCIAL VELO MOTO

¡¡ATENCION!! A La Puebla
Continúa sus REBAJAS a PRECIOS MAS BAJOS
ESPECIALISIMA OFERTA DE
ARTICULOS PARA EL HOGAR

UN ABRIGO DE PIEL,
LA JOYA DE SU ROPERO
INDUSTRIAS DE LA PIEL, S.A.
INDUPISA
CONFECCION A MEDIDA PARA SEÑORA Y CABALLERO
COMPRE DIRECTAMENTE EN FABRICA
ALTA PELETERIA — ANTE Y NAPA — NOVAK (Double-face)
FABRICA: Calle Real, 22
Teléfono 220300
CAPISCOL (BURGOS)

M.E.C.D. 2017

NUESTROS COLABORADORES

EL HUMOR Y LOS FANTASMAS

Por Emiliano AGUADO

TODAS las mañanas y muchas tardes también los periódicos nos cuentan las calamidades que van amontonándose sobre Inglaterra como las nubes del invierno. Las hay para todos los gustos y algunas hasta eran imprevisibles a fines del otoño. Pero, por lo que se ve, para las calamidades, cuando se amontonan sobre un país, no hay meteorólogos que valgan. El caso es que los gobernantes, prudentes y precavidos en cuanto ello es posible, se afanan tomando medidas que contengan la ola de desgracias y no consiguen nada porque las desgracias siguen aumentando. Pero como el Gobierno de Su Majestad es diligente y no se aviene a dejar que pasen los días con las manos cruzadas, se le ha ocurrido nada menos que convocar a los diputados del Parlamento para que se reúnan dos días y hablen un poco. Ya se sabe lo que tenían que decir los jefes y lo que tenían que susurrar los diputados de la masa.

Pero la decisión de convocar el Parlamento está entre las mejores tradiciones de duendes, fantasmas y magos. ¿Qué milagros se le piden al Parlamento? Porque si no pueden hacerlos carece de sentido obligarles a acudir a la Cámara de los Comunes a oír lo que todos los días leen en los periódicos, oyen en la radio y ven en la pantalla de la televisión. Ni Edwards Heath ha dicho nada nuevo, ni Wilson tampoco. Pero ¿y la reunión del Parlamento? Ahí es nada la reunión del Parlamento. Los fantasmas, los duendes y los magos no podían hacer tantas cosas como se ha pedido el miércoles y el jueves al Parlamento; pero con su fe, los ingleses han convencido al Mundo de que siguen embutidos en las buenas tradiciones de misterio, magia y hermetismo de sus abuelos, y quizá sea esta tradición lo que los salve de su empirismo, su sentido de la realidad y de todas las cosas que se les achacan cuando se escriben las historias de su imperio.

Ello es que los mineros se niegan a trabajar horas extraordinarias si no se les pagan de manera que rompería todos los planes del Gobierno para contener la inflación. Los mineros no quieren saber nada de planes del Gobierno ni de los intereses nacionales; ni les importa que se contenga la inflación ni que los ingleses tengan poco carbón y pasen frío e incomodidades sin cuento sobre todo ahora en que se ha puesto sobre el tapete la escasez de energía, que naturalmente, no se va a resolver con la llegada de petróleo a los puertos ingleses. Esta indiferencia de los mineros la comparten otros sindicatos, porque se ha enseñado a los trabajadores que ellos viven aparte, que no forman parte de la nación y que pueden pedir lo que se les antoje. Con el dinero del capitalismo se ha cometido el mismoo error que con la energía, con el agua y con el aire: se creía que eran recursos inagotables y ahora resulta que se toca el fondo.

Como consecuencia de esa huelga mitigada de los mineros, del terrorismo del I.R.A. y del terrorismo que, aun saliendo pocas veces a la superficie, sobre todo, en los aeropuertos, mantiene alarmada a la población, los ingleses han perdido su humor, su aplomo y su serenidad y están divididos, con una división que amenaza convertirse en enfrentamiento abierto. Cada vez se agrían más las discrepancias, porque los unos echan la culpa a los otros de todas o de casi todas las cosas que les suceden, y son muchas y cada día más desagradables. Y para que el pueblo no esté enfrentado entre sí, receloso y con cara de pocos amigos, se ha convocado al Parlamento. Así se espera que los partidos, representantes de la opinión pública, puedan hacer lo que no hace la opinión pública.

Los diputados son ingleses como los demás, han sido elegidos por ingleses y, sin embargo, se quiere que unan al pueblo como si fueran un remedio sobrenatural. La verdad es que si los partidos políticos fueran capaces de unir ahora a los ingleses, ennemistados, mohínos y hasta iracundos, habría que pensar que no hacen falta los duendes, los fantasmas ni los magos. Es una lástima que no se lleve a cabo la experiencia, porque la cosa vale la pena. Y no va a llevarse a cabo porque en la reunión del Parlamento no estaban más que el Partido Conservador, el Liberal y el Laborista y los mineros, los electricistas, los ferroviarios y otros sindicatos no están en ninguno de esos partidos. Las Trade Unions no son un partido ni atienden a los planes del Gobierno cuando se trata de reducir la inflación; se avienen con los tres partidos cuando es conveniente, pero siguen su camino, que consiste en acrecentar más y más su poderío. ¿Qué puede hacer el Parlamento sino hablar y ofrecer campo anchuroso a la propaganda que cada uno de los tres partidos quiera hacer de su programa? El Parlamento, como los duendes, los magos y los fantasmas, se sobrevive por la que todavía despierta. Hay todavía muchos castillos escoceses que cuentan con su fantasma; ¿qué importa que no le vea nadie, si los dueños y sus amigos siguen creyendo en él? Los afiliados a las Trade Unions habrán visto la reunión del Parlamento como vemos nosotros los juegos de los niños: «Los buenos diputados, se habrán dicho, se entretienen hablando; después de todo, no es una diversión demasiado cara para los tiempos que corren». A buen seguro que se habrán sonreído levemente como el millonario norteamericano de marras que reunió un día sus empleados y les dijo que expresaran libremente sus ideas, y cuando todos estuvieron de acuerdo en algunos puntos, el millonario concluyó: «Les he dicho que discutan, pero el que tiene que decidir soy yo». Los tres partidos ingleses y las Trade Unions pudieran convocar una reunión, no de diputados, sino de viejas sufragistas, como aquellas de las que hablaba Eugenio d'Ors: «Unas creían en los duendes; las otras creían en las vitaminas».

CRONICAS DE MAR A MAR

VIVIR Y NAVEGAR

Por Lucio DEL ALAMO

Mientras el dólar se dejaba recortar unos centímetros en su desde, hace semanas majestuosana navegación la peseta flotaba con un ligero viento de popa. Casi a la misma hora, un maletín de los llamados de «ejecutivos» aparecía desamparado al pie del aeropuerto de Barajas. Dentro, alargados sobres blancos que contenían billetes de mil pesetas, todavía con la tinta litográfica fragante. En total: seis millones de pesetas que buscaban el refugio de los Bancos suizos. Dicen los periódicos que son ya once, a lo largo de la semana, las aprensiones de capitales temerosos y fugitivos. Y los ciudadanos de a pie menos inquietos que sorprendidos, nos preguntamos: ¿Por qué? ¿Qué es lo que empuja a la huída a esos capitales, probablemente jóvenes y fáciles? En otros teimpos —caída de la dictadura de Primo de Rivera; triunfo del Frente Popular —el pánico prendió por temores de orden público, luego desdichadamente —porque nunca la economía, aunque sea fugitiva, resulta aséptica del todo— coloraciones del orden político. Pero ahora la razón de inestabilidad del orden público es desgraciadamente universal. No es ya España una balsa de aceite. Bombas y atracos a mano armada con mancha diaria de las páginas de sucesos. El terrorismo se extiende en Europa y en América, de mar a mar. Pero sucede que está empezando a andar un Gobierno fuerte y que sus propósitos expuestos rotundamente, no parecen ser, en este aspecto, de tiblezas futuras. Por otra parte, las pardas coloraciones del calendario para 1974 tienen en nuestro país, si acaso, algunos atisbos de luz. ¿Se trata, entonces, de una especulación delictiva que apuesta al buen futuro de la peseta?

La verdad es que nunca fue tan necesario para los gobernantes de España un talante reposado y una mente fría. Los problemas —que estaban ya ahí— se destapan y se enzarzan. El temario se repite desde hace tiempo y es demasiado trascendente para que se le pueda calificar de monótono o de aburrido: Universidad, precios, salarios, orden público, evolución eclesial, mercados exteriores. Todo ello envuelto en cuestiones políticas de marcha ascendente en la participación popular y en el desarrollo económico. Larga tarea para unos pocos hombres que ha de ser tarea de todos.

Pero, entretanto, hay que estar atentos al galope que descarga cada mañana. La agilidad con que el Gobierno ha replicado al sensacional acuerdo francés de la flotación del franco, es una garantía y una esperanza. En plazo de horas, con un domingo con gasolina más cara en medio, el ministro de Hacienda lanzó a flotar la peseta en el turbulento pantano de las monedas del Mundo. Mantener en las circunstancias mundiales la paridad frente al dólar podría tener como penitencia la licuación de nuestro «iceberg» de divisas. ¿Quiere decirse, entonces que hemos devaluado potencialmente la peseta? Frente al dólar, seguramente; pero es que la escalada del dólar es uno de los fenómenos más asombrosos de los últimos tiempos. Pero, en términos generales, no se ha lanzado a la peseta a vivir su vida, sin esas tretas de la «flotación sucia» que quiere adivinar, para olvidar pesadumbres propias, cierta Prensa Italiana. En los primeros días, la peseta, navegando sin la sombra protectora de los tinglados del puerto, no se ha comportado mal. Habría que decir, objetivamente, que se ha comprobado su fortaleza. Hace años escribimos una crónica sobre aquella noche triste de la devaluación a setenta pesetas por dólar y dijimos que, de verdad, la peseta «estaba sana, pero delgada». Ahora se verá si en el oleaje del desconcierto monetario del Mundo, entre las olas viscosas del petróleo, merecía estar más gorda y rolliza. Por lo pronto el Gobierno ha demostrado rapidez de reflejos y serena valentía. Ya es bastante para empezar un año tan recargado de negros augurios. No es cierto —pese al viejo refranero que «el buen paño en el arca se vende». Hay que airearlo al sol porque si no, se apolilla. Cuidemos todos, desde dentro, de que no haya torpedos, para la peseta y para el país, por debajo de la línea de flotación. D'Anunzzio, que era condotiero además de poeta supremo, exageraba un poco: «Vivir no es necesario, es necesario navegar...

SE VENDEN

66 HECTAREAS DE TERRENO, PROXIMAS A LA CARRETERA MADRID-IRUN

Informes:
Humildad Jiménez
Monte de la Abadesa
BURGOS

LOS ARQUITECTOS

DON FERNANDO ARROYO

Y

DON PEDRO DEL BARRIO

Trasladan su Estudio a Avenida General Sanjurjo, 38, 11.°. Nuevo teléfono 226764.

VENDEDORES

PRECISA

Fábrica de Quesos para Capital y plazas importantes de la provincia. Buenas condiciones. Ofertas por escrito al núm. 3025. Apartado 64. BURGOS.

¡¡ATENCION!!

A La Puebla

Continúa sus REBAJAS a PRECIOS MAS BAJOS

ESPECIALISIMA OFERTA DE

ARTICULOS PARA EL HOGAR

¡CONTINUAMOS BAJANDO TODOS LOS PRECIOS!

EN

GALERIAS MARVI

Y

ALMACENES NATI

Aproveche estos días para BENEFICIARSE de nuestras

GRANDES OFERTAS

VISITE MAÑANA MISMO

GALERIAS MARVI

Y

ALMACENES NATI

CADENA COMERCIAL DE: CALLE SANTANDER. — CALZADAS. — DISCO ROJO. PLAZA DE VEGA. — SAN LORENZO. — MIRANDA. — PASAJE LA FLORA. — AVENIDA DEL CID Y GAMONAL.

M.E.C.D. 2017

información RELIGIOSA

SANTORAL

SANTOS DE HOY

Tercer domingo ordinario.

Ss. Angela de Mérice, vg.; Vitaliano, p.; Julián, Avito, Dativo, Vicente Dacio, Reatrio, mrs.; Mauro, ab.

Misa del domingo, color verde.

SANTOS DE MAÑANA

Ss. Tomás de Aquino, pb. y dr.; Patrono de los Estudios Católicos; Flaviano, Leucio, Tirso, Calínico, Leónides, mrs.; Julián, Valerio, obs.; Juan, pb.; Santiago, ermitaño, cf.; Pedro Nolasco, ob., fd.

Misa de Santo Tomás de Aquino, color blanco.

SANTOS DEL MARTES:

Ss. Valerio, Sulpicio, Severo, obs.; Constancio, ob.; Papías, Sarbelio, Bárbea, Sabiniano, Mauro, Aquiliano, pb., mrs.

Misa de la Feria, color verde.

CULTOS

CATEDRAL (Capilla de Santiago). — Cultos mensuales de la Virgen de la Medalla Milagrosa. Hoy, domingo, a las ocho y media, misa de comunión. Por la tarde, a las siete menos cuarto, rosario, ejercicio del mes, exposición, bendición y reserva, terminando con la Salve cantada.

SAN LESMES. — A las dos de la tarde, misa de enfermos.

Mañana, a las doce y media, bendición de enfermos con la reliquia del Santo. Por la tarde, a las siete y media, iniciación del triduo del Santo titular, aplicándose los cultos por nuestro Prelado y la Iglesia diocesana. Intervendrá el coro parroquial.

El martes, a las once, misa de niños.

SANTA AGUEDA. — Mañana, lunes, dará comienzo la novena de Santa Agueda, con los siguientes cultos: a las siete y cuarto de la tarde, rosario, novena y misa, terminando con la veneración de la reliquia de la Santa.

ASOCIACION CRISTIANA DE VIUDAS

Por coincidir la festividad de San Lesmes Abad, Patrón de nuestra ciudad, con el día de nuestra reunión mensual, hemos adelantado ésta a mañana, a las 7,30 de la tarde, en la que tendremos santa misa. Como siempre, la reunión empezará tratando de asuntos que a todas nos interesan enormemente, por lo que os encarecemos la asistencia. El lugar de la reunión: Congregación Mariana (Padres Jesuitas, Merced, 10).

Boletín «de Cáritas»

Donativos de la semana, 21.370 pesetas.

Para el caso número 56, 3.900 pesetas.

Advertencias. — Los donativos se reciben en Cáritas Diocesana, Martínez del Campo, 7; en Relojería Pérez Cecilia, Espolón, 2; en Radio Popular de Burgos, Avenida del Cid, 8; en Radio Juventud, Alhóndiga, 17 y en todos los Bancos y Cajas de Ahorros establecidos en la capital.

Esta tarde misa concelebrada en el Asilo de Ancianos

Con motivo de la canonización de la Beata Teresa de Jesús Jornet

Hoy domingo, y coincidiendo con la canonización de la Santa Teresa de Jesús Jornet e Ibars, fundadora de la Congregación de Hermanitas de los Ancianos Desamparados, habrá en el Asilo de Hermanitas una misa concelebrada, a las seis y media de la tarde.

Mañana conmemoración de la fiesta de Santo Tomás de Aquino en la Facultad de Teología

Mañana lunes, será solemnemente conmemorada en la Facultad Teológica del Norte de España, sede de Burgos, la fiesta de Santo Tomás de Aquino.

Con tal motivo, habrá en la capilla de dicha Facultad, una misa concelebrada, presidida por el Ilmo. Sr. Dr. D. Nicolás López Martínez con homilía a cargo del profesor Dr. D. José-Antonio Abad Ibáñez.

El acto se celebrará a las once y media de la mañana.

¿BUSCA USTED PISO?

EN SAN LESMES, 18, 12.º B

Vea usted el más bonito, amueblado, con calefacción y agua caliente central y en el centro ideal de la ciudad. Informes: Avda. Reyes Católicos, 16, 3.º escalera, 6.º C.

Evangelio del día

«Hoy se cumple esta escritura que acabáis de oir». (San Lucas IV, 21)

Ilustre Teófilo: Muchos han emprendido la tarea de componer un relato de los hechos que se han verificado entre nosotros, siguiendo las tradiciones transmitidas por los que primero fueron testigos oculares y luego predicadores de la Palabra. Yo también, después de comprobarlo todo exactamente desde el principio, he resuelto escribírtelos por orden, para que conozcas la solidez de las enseñanzas que has recibido. En aquel tiempo Jesús volvió a Galilea, con la fuerza del Espíritu; y su fama se extendió por toda la comarca. Enseñaba en las sinagogas y todos lo alababan. Fue Jesús a Nazaret, donde se había criado, entró en la sinagoga, como era su costumbre los sábados y se puso en pie para hacer la lectura. Le entregaron el Libro de Isaías y, desnrollándolo, encontró el pasaje que estaba escrito: El Espíritu del Señor está escrito sobre mí, porque El me ha ungido. Me ha enviado para dar la Buena Noticia a los pobres, para anunciar a los cautivos la libertad, y a los ciegos la vista. Para dar libertad a los oprimidos; para anunciar el año de gracia del Señor. Y enrollando el Libro, lo devolvió al que le ayudaba, y se sentó. Toda la sinagoga tenía los ojos en él. Y él se puso a decirles: "Hoy se cumple esta Escritura que acabáis de oír".

LA MISION DE CRISTO

A poco que os hayais detenido a pensar en las lecturas bíblicas que acabais de escuchar, habréis podido observar el paralelismo que existe entre la primera y tercera lectura de este día.

En la primera es un profeta el que lee e interpreta la lectura en la segunda es el mismo Cristo el que lee e interpreta lo leído y precisamente es en Nazaret donde se hace esta lectura y donde Cristo, al interpretarla, dice con toda su autoridad: «Hoy se cumple en mí esto que acabáis de oír» indicándonos así el mismo Cristo su misión salvífica.

Eran los comienzos de su apostolado y están eligiendo a sus discípulos, a aquellos que más tarde habían de proseguir su misión de salvar las almas. Los escribas y fariseos ya han iniciado su campaña contra Cristo, porque ven que, el eco de su palabra, confirmada con sus milagros, la multitud le sigue, abandonando su partido.

Y en ese momento es cuando Cristo, con valentía expone su misión en este Mundo que no es otra que salvar al Mundo. Por eso dice, apropiándoselo: «El Espíritu del Señor está sobre mí, porque El me ha ungido. Me ha enviado para dar la buena nueva a los pobres, para anunciar el año de gracia de Dios».

Y en efecto, el Mundo, sumido en la desgracia, necesitaba un salvador. Y esto es lo que anuncia el profeta Isaías y la misión que reclama para sí el Mesías, en ese momento.

Pero tenemos que fijarnos en el verdadero sentido de esa labor salvadora de Cristo, que no se refiere a la parte material sino a la espiritual.

Entonces, como ahora, muchos querían y pensaban que Jesús iban a levantar ese estandarte salvador para librar al pueblo judío de la esclavitud de los romanos y en prueba de que hasta los mismos apóstoles lo entendían así, vemos que en el momento de su ascensión todavía le preguntan a Cristo: ¿es ahora cuando vas a restituir el reino de Israel?

Hoy, como entonces, se dan muchos mal llamados teólogos y doctores que querrían ver, a los obispos y sacerdotes encabezar ese movimiento de agitación de masas, agitando la bandera de la revolución social y buscando por todos los medios al progreso material de los pueblos, progreso que es muy digno y que la Iglesia no rechaza, pero que caen fuera de la misión que a la Iglesia confirió Cristo.

Es verdad que Cristo sanó leprosos y curó enfermos y resucitó muertos, pero sólo para confirmar su misión redentora espiritual, buscando las almas más que los cuerpos, el espíritu más que la materia.

Por eso el Concilio Vaticano en el Decreto Conciliar sobre el apostolado de los seglares, concreta bien claramente cuál es la labor de los eclesiásticos y dice: «La función de la jerarquía eclesiástica es enseñar a interpretar auténticamente los principios morales que deben observarse en las cosas temporales».

Y el Papa Pablo VI en el Sínodo de Roma nos dice que la misión de la Jerarquía ha de ser orientadora de la conciencia social; que su misión propia es religiosa, no política o económica».

Pensemos en nuestro deber de cristianos que es imitar a Cristo que quiso reinar sobre las almas, no sobre la materia, a la que toca sólo accidentalmente.

Trabajemos con celo por la salvación de las almas y animemos con nuestro ejemplo, siendo los primeros en hacer que triunfe la justicia, el amor y la caridad, que ha de ser siempre el móvil de nuestra conducta.

VEGAS

El novenario de misas, que dará comienzo, hoy, día 27, a las 8,30 de la tarde los domingos y 7,45 días laborables, en la iglesia parroquial de San Martín de Porres (C/ Alférez Provisional), será aplicado por el eterno descanso del alma de

EL SEÑOR

DON LUCINIO PORRAS AGUINAGA

Que falleció el 14 de los corrientes.

Q. E. P. D.

LA FAMILIA agradecerá la asistencia a tan piadosos actos.

Burgos, 27 Enero de 1974

LA SEÑORA

Doña Eustasia Revilla Delgado

Que falleció ayer día 26, a los 74 años de edad, después de recibir los Santos Sacramentos y la Bendición de Su Santidad

Q. E. P. D.

Su esposo, don Esteban Gil Gutiérrez; hijo, Esteban Gil Revilla; hermana, Alejandra; primos y demás familia

RUEGAN una oración por el eterno descanso de su alma y la asistencia al funeral y entierro que se celebrará hoy, domingo, día 27, a las CUATRO Y MEDIA de la tarde, en la iglesia parroquial de Torresandino. Actos de caridad por lo que quedaran muy agradecidos.

Torresandino 27 de Enero de 1974

EL SEÑOR

DON DEMETRIO SAEZ ARNAIZ

Falleció en el día de ayer en Leza (Alava), a los 36 años de edad, habiendo recibido los Santos Sacramentos y la Bendición de Su Santidad.

D. E. P.

Su apenada esposa, doña Elena Díez Macho; padres, don Demetrio y doña María; madre política, doña Florentina Macho; hermanos, doña Francisca y don Saturnino; hermanos políticos, sobrinos, primos y demás familia.

RUEGAN UNA ORACION POR SU ALMA

La misa de cuerpo presente se celebrará en la capilla del cementerio de San José, HOY DOMINGO, a las DOCE y acto seguido la inhumación del cadáver en el mencionado cementerio.

VIVIA: Valladolid, 2.

Burgos, 27 de Enero de 1974.

"La Cruz"

PRIMER ANIVERSARIO

DE

LA SEÑORA

DOÑA CONSUELO GUERRERO GUERRERO

Falleció el día 29 de Enero de 1973.

(Q. E. P. D.)

Sus hijos: Josefa, Jesús y Araceli; hijos políticos: Jesús Garay, Felicidad Ruiz y Santiago Escudero; hermanas: Cipriana, Francisca, Justa y Trinidad; hermanos políticos: Lucía Cámara, Celestino Puente e Hilario de Domingo; nietos, biznieta y demás familia.

RUEGAN una oración por el eterno descanso de su alma y la asistencia al funeral que se celebrará el martes, día 29, a las once y media de la mañana en la iglesia parroquial de San Lesmes Abad, por cuya asistencia les quedarán muy agradecidos.

Burgos, 27 de Enero de 1974.

EL SEÑOR

Don Constantino de Domingo Sáiz

Que falleció ayer día 26, a los 68 años de edad, después de recibir los Santos Sacramentos y la Bendición de Su Santidad

Q. E. P. D.

Sus hijos, Jesús y María Nieves; hijos políticos, Gerarda Ausín e Isabel Bravo; nietos, tíos, primos y demás familia.

RUEGAN una oración por el eterno descanso de su alma y la asistencia al funeral y entierro que se celebrará hoy, domingo, día 27, a las CUATRO Y MEDIA de la tarde, en la Iglesia de San Martín de Villaverde del Monte. Actos de caridad por lo que quedarán muy agradecidos.

Villaverde del Monte, 27 de Enero de 1974

El novenario de rosarios y misas que dará comienzo el martes, día 29, a las ocho menos cuarto de la tarde, en la iglesia parroquial de San Pedro y San Felices, será aplicado por el eterno descanso del alma de

EL SEÑOR

DON GERARDO GARCIA DE LA PEÑA

Que falleció el día 9 de los corrientes.

(Q. E. P. D.)

LA FAMIILA agradecerá la asistencia a tan piadosos actos.

Burgos, 27 de Enero de 1974.

M.E.C.D. 2017

actualidad BURGALESA

INFORMACION OFICIAL

PAGADURIA MILITAR DE HABERES DE LA SEXTA REGION MILITAR

SEÑALAMIENTOS DE PAGOS. — Día 28, de 11 a 13, señores habilitados; día 29, de 10 a 11,30, señores caballeros mutilados de guerra por lo Patria y de 11,30 a 13, señores jefes, oficiales y suboficiales.

Asociación Mutua Benéfica del Ejército. — Día 28, de 11,30 a 13, viudas y retirados y día 29, de 10 a 13, viudas y retirados.

NOTAS DE LA POLICIA MUNICIPAL

HALLAZGOS. — En la Policía Municipal y para las personas que acrediten ser sus propietarios, se encuentran dspositados los siguientes objetos:

Tres monederos con dinero, un talonario de cheques, siete participaciones de lotería de Navidad, dos bolsos negros, cuatro paraguas, tres pares de gafas, dos anillos, un alfiler, un reloj, un estuche de colegial, un par de zapatos de señora y un rollo de película.

En tu casa lo que quieras, que es tuya. En la calle, civismo, que es de todos.

MOVIMIENTO DEMOGRAFICO.— Durante el día de ayer se verificaron en el Registro Civil, las siguientes inscripciones:

Nacimientos. — Carlos Eusebio Quevedo y Gil, Leticia Rubio y Landaluce, Patricia Quintana y González, Noelia María Salcedo y Manzanal, Fernando Miguel Ojeda y Arriaga, María Estíbaliz Serrano y González, María del Carmen Sánchez y Andújar, Natalia Fernández y Ruiz-Alejos, Marco Antonio Alvaro y Velasco, Patricia María Barbero y Gutiérrez, Antonio Aliende y Renuncio, Raquel Arribas y Alonso, Francisca María Avila y Sánchez, José Angel Fuentes y Palomo, Natalia García y Ortún y Francisco Javier Juárez y Trascasa.

Matrimonios. — Don Felipe Manrique y Atienza con doña María Milagros Astorga y Riera, hoy a la una en San Lorenzo.

Defunciones. — Ursicinio Vicario y Abejón, de Valdeande, 36 años; María Acinas Peña, de Barbadillo del Mercado, 79 años; Germana García Mayor, de Moradillo de Roa, 86 años.

FARMACIAS DE GUARDIA O URGENCIA. — Hoy prestarán el servicio de guardia o urgencia —de nueve y media de la mañana de hoy hasta la misma hora de mañana— las farmacias de los siguientes señores: González S. Barriocanal, Cardenal Segura, 8; Domingo Arnáiz, Barrio Gimeno, 30; Del Hoyo, San Juan de Ortega, 6 (Capiscol); Ayuso, Avenida de los Reyes Católicos, 10.

Mañana lunes. — Hija de Marcos, San Pablo, 17; Hidalgo, San Juan, 25; Hesse Murga, Fernán González, 53; Rey, Carretera de Poza, s/n. (Gamonal).

PERSONAL

SE NECESITA

En Lavaderos de vehículos con máquinas automáticas.
C/ Vitoria, 228.
JOSEBA - BURGOS
(R. O. C. 8.239)

Viajes MELIA

Le ofrece: Sus billetes de avión, autobús, barco y ferrocarril, igual que el resto de sus reservas para que su viaje sea más cómodo.
¡Visítenos, le informaremos!
Grupo A. Título 8

Viajes Sayca

DIAS 29 Y 30

A MADRID

Fiesta de San Lesmes

Salidas:
Día 29, 8 tarde
Día 30, 8 mañana
Regresos: día 30
DIAS 2 Y 3
FEBRERO

A PAMPLONA

Fútbol

Osasuna - Burgos, C. F.

AGV, T-136
Moneda, 18
Teléfono 209438

EL DR. ALVAREZ TOBAR, comunica a sus clientes que su nuevo teléfono es: 225101.

PARA VER BIEN
PARA OIR BIEN

OPTICA INTERNACIONAL

Guillermo Frühbeck
Especialidad
microlentillas
Espolón, 30

BOLETIN METEOROLOGICO.— Comprensivo de los datos recogidos ayer en el Observatorio del Instituto de Enseñanza Media Femenino.

Barómetro.— A las ocho de la mañana, 689,4; a la una de la tarde, 689,4; a las siete de la tarde, 686,3.

Temperatura ambiente. — Máxima, 4,8 grados a las 18,30 horas; mínima, 0,4 grados a las 0,4 grados a las 6 horas.

Dirección y velocidad del viento.— A las ocho de la mañana, SW— 9 kilómetros; a la una de la tarde, SW— 14 kilómetros; a las siete de la tarde, SE— 11 kilómetros.

Lluvia 0,4.

Humedad, 93.

SE NECESITA

TORNEROS Y CHAPISTAS DE 2.ª Y 3.ª

Taller Mecánico
SUIZO
San Agustín, 5

EL CUPON PRO - CIEGOS.— En el sorteo celebrado en el día de ayer, resultó premiado con 1.250 pesetas, el número 671 y premiados con 125 pesetas, todos los números terminados en 71.

A MADRID

SAN LESMES

Día laboral en Madrid, oportunidad para resolver sus asuntos y pasar un buen día en la Capital de España.
Salidas de BURGOS
Día 29, 8 tarde.
Día 30, 7,30 mañana.
Salidas de MADRID
Día 30, 10,30 noche.

A PAMPLONA

Partido
Osasuna - BURGOS
C. F.

Salidas, sábado, 2,
4 tarde.
Domingo, 3,
7,30 mañana.

VIAJES CLUNIA

Ag. V G. B. 134
Paloma 23
Teléfono 20 66 33

ACCIDENTES DE TRAFICO.— A las nueve y veinte de la mañana de ayer, en el kilómetro 245,600 de la carretera Madrid-Irún (Polígono industrial), chocaron el camión BU 31326 que conducía Jorge Prieto Faundez, de 27 años, domiciliado en nuestra ciudad, carretera de Logroño, 110, tercer piso y el automóvil SS 90319 que conducía Angel González Resino, de 27 años de San Sebastián a quien acompañaban en el coche su hija de 18 meses Rebeca González Urbano y su cuñado Justo Urbano Fernández, de 18 años. En el choque resultaron con heridas de pronóstico reservado la niña y el ocupante del turismo y con lesiones de carácter leve el conductor del camión, siendo asistidos en la clínica de la Cruz Roja, la Policía municipal practicó diligencias.

—Ayer, a mediodía en la plaza de Vega, el turismo matrícula O 136833, que conducía Joaquín Alonso Alvarez de 32 años, de Oviedo, alcanzó a la peatón Nieves Galiana Palacios, de 72 años, avenida del Generalísimo número 5. La anciana fue trasladada a la clínica de San Juan de Dios, donde quedó internada con lesiones de carácter grave. La Policía municipal practicó diligencias.

—En el kilómetro 12,700 de la carretera Burgos-Portugal, término de Buniel el camión VI 29847 que conducía Potamio Cuevas Fernández, de 35 años de Ermua (Vizcaya) alcanzó al turismo francés 173-FH-64 que pilotaba el súbdito portugués residente en Francia, Artur López de Almeida, de 25 años, casado. A consecuencia del golpe salió proyectado el turismo contra el camión francés 123-HX-40 que conducía Andre Piet, de 40 años. A consecuencia del accidente resultó herido grave el conductor del turismo y con lesiones leves su esposa y acompañante Lidia de Jesús Cunha de 24 años. Los heridos fueron trasladados a nuestra ciudad ingresando en la Residencia Sanitaria.

CUPON PRO CIEGOS
N.º 671, PREMIADO
EN EL SORTEO DE AYER
muebles evelio
VITORIA 56 58 60 62

Del DIARIO DE BURGOS del jueves, 27 de Enero de 1944.

LA Comisión Municipal Permanente, en su sesión de ayer, acordó proceder a la renovación total de las aceras de la calle de Santander y plaza del General Santocildes, frente a los números 1 y 10.

- **A los 16 años de edad ha dejado de existir el joven Eutiquio Sedano Galerón, empleado de la zapatería "Imperial" e hijo de don Víctor Sedano Gómez, cobrador de DIARIO DE BURGOS.**
- **LA temperatura máxima de ayer fue de 9,8 y la mínima de 1,8.**

SE NECESITAN

CHOFER CARNET 2.ª AYUDANTE LABORATORIO
mañana o tarde y PINCHES.
Dirigirse: Apartado 249. BURGOS
(R. O. C. 8.358)

Esté preparada

Muy pronto... Febrero

CAMPAÑA BLANCA

Simeón

IMPORTANTE EMPRESA INDUSTRIAL
RAMO MADERA RADICADA EN BURGOS

PRECISA:

PERITOS INDUSTRIALES O SIMILARES

FUNCIONES:

— Dependiendo de la Dirección Técnica, se encargarán de alguno de los procesos de fabricación, controlando planificación, producción, métodos y tiempos, calidad,, etc.

EXIGIMOS:
— Dedicación completa.
— Experiencia profesional relacionada con producción.
— Incorporación rápida.

OFRECEMOS:
— Condiciones económicas interesantes, a convenir, según valía.
— Posibilidades de promoción.

COMO ORIENTACION, ROGAMOS INDIQUEN PRETENSIONES ECONOMICAS.
TODAS LAS SOLICITUDES SERAN CONTESTADAS

GARANTIZAMOS RESERVA ABSOLUTA
Interesados, remitir historial profesional.
Apartado Correos 289. BURGOS.
(R. O. C. 8.377)

Cartelera de ESPECTACULOS

AVENIDA.— A las 5,30, 7,45 y 10,45, el estreno más impresionante, «**Aborto criminal**» (3 R.) Simón André, Máximo Valverde, María Renó y Emma Cohen. —Un film denuncia sobre las crueles consecuencias morales y físicas del aborto—. Abortar es asesinar. (Rigurosa mayores 18 años)

CALATRAVAS.— 5,15, 7,45 y 10,45, Desenfadado y divertido estreno. Muchas carcajadas con las aventuras y «desventuras» explosivamente cómicas de un napolitano que se hizo «el amo» en Nueva York; «**Un trabajo tranquilo**» (3). Color. Adriano Celentano en su último éxito mundial. (Mayores 18).

COLISEO.— Continua de 4 a 1. Programa supremo: «**Los hijos del día y de la noche**» (3). De Sergio Corbucci, Tomás Milian, Susan George. —Nunca fue tan gigantesco el Oeste—. Y «**Raquel y sus bribones**» (3). Raquel Welch, Robert Wagner. El robo más erótico en los anales policiales. (Mayores 18 años).

CONDAL.— Continua de 4 a 12. Un programa incomparable. Dos sensacionales estrenos: «**Tatuajes indiscretos**». (s. c.). Una película disparatadamente divertida, en tecnicolor. Y «**Tierra brutal**» (3). Un «western» violento y espectacular. En cinemascope-color. Richard Basheart, Paquita Rico. (Mayores 18 años).

CONSULADO.— A las 5,30, 7,45 y 10,45, podrán ver «**Tarzán en peligro**» (2). —La emoción alcanza su grado máximo en esta nueva y espectacular aventura del amo de la selva—. (Para todos los públicos).

CORDON.—4,45, 7,45 y 10,45. Del renombrado Sergio Leone, la obra definitiva del «western»: «**El bueno, el feo y el malo**» (Scop-color) 3 R. Clin Eastwood, Lee Van Cleef y Eli Wallach. —Esta es la última ocasión que se le ofrece para poder admirar este gran film. Aprovéchela—. Rigurosamente mayores 18.

DUCAL.— Continua de 4 a 12. Programa asombroso: «**La muerte cumple condena**» (3). Robert Hunder. —La mejor aventura del Oeste. El valor y el revólver impusieron su ley—. Y «**Nido de avispas**» (3). Rock Hudson, Silva Koscina. Un episodio grandioso. La historia de un heroísmo. (Mayores 18).

CINE GOYA.— A las 5,30, 7,45 y 10,45, estreno de «**Autopsia**» (3). —Por primera vez en el cine, una auténtica autopsia de alguien que, como usted, vivía ayer—. Unicamente para mayores 18 años.

GRAN TEATRO.—A las 5,15 7,45 y 10,45, sensacional estreno de la película, por todos esperada, en tecnicolor: «**Johnny cogió su fusil**» (3). El film más actual, más premiado y más importante de todas las épocas. Una película de gran impacto. (Mayores de 18 años).

CINE REX.— Continua de 4 a 10. Doble excepcional: «**Waco**» (3). Howard Kael, Jane Russell —Waco, un héroe del Oeste; Waco, un hombre de leyenda—. Y «**El hombre que vino del odio**» (3). Lang Jeffreis, Luciana Paluzzi. Angustiosa. Pasional. Violenta. Realista. (Mayores 14 o menores acompañados).

TIVOLI.— 5,30, 7,45 y 10,45, sensacional estreno de acción e intriga: «**Su majestad... el hampa**» (3 R.) Color. Con Robert Hooks como Mister «T», un policía especial, negro, que le emocionará con sus increíbles y dinámicas aventuras modernas. Superior a las del «007». (Sólo mayores 18 años).

M.E.C.D. 2017

Brillante proclamación de la nueva «Reina» de la Prensa, Paloma Carazo Villalaín

Se celebró anoche en el castillo del «Landa Palace», seguida de cena - gala, con asistencia de diversas autoridades y de un selecto público

La señorita Paloma Carazo Villalaín fue proclamada anoche «Reina» de la Prensa 1974 en el curso de una brillantísima gala que se celebró en los salones del Castillo del «Landa Palace», siendo también protagonistas de su exaltación las damas de su Corte de Honor, señoritas Maite Dobarco Charles Maribel Gil Fournier Carazo, María Teresa González de la Puente y Loly Sancho Riu

A la convocatoria de esta brillante velada respondieron diversas autoridades personalidades de la vida política, artística, profesional, industrial, cultural, sindical y de las finanzas además del Periodismo

Cabe señalar la presencia del famoso y popular actor Conrado San Martín y señora y otras personalidades llegadas de Madrid invitadas expresamente por los señores de Landa

Para las nueve y media de la noche se había anunciado el comienzo de esta gran gala con que los periodistas burgaleses abrían sus festejos patronales de San Francisco de Sales y con discreta anticipación acudieron al soberbio complejo turístico hotelero los primeros invitados damas y caballeros señoritas y jóvenes, así como las respectivas «Reinas» saliente y entrante y sus correspondientes Cortes de Honor con sus padres, familiares y amigos, todos en atuendo de gala

A la entrada del «Landa» recibieron a los invitados el presidente de la Asociación de la Prensa y director de «DIARIO DE BURGOS» don Esteban Sáez Alvarado y otros directivos de dicha entidad profesional en unión de sus respectivas señoras y los señores de Landa-Vicente cuya hija señorita Marivi «Reina» de la Prensa 1973 presidía a su Corte formada por las señoritas Candelas Cardero de la Puente, María del Mar Fernández Sanjosé y Carmen Martínez Miranda Excusó su asistencia Carmela Vicente Falaize por encontrarse estudiando en Francia.

La concurrencia femenina fue delicadamente obsequiada, al entrar en los salones con prendidos de claveles por «Floristería Sagredo» El comité de recepción cumplimentó a las autoridades y sus distinguidas esposas saludando asimismo a delegados de distintos Ministerios y jefes de servicios públicos amén de otras personalidades de la vida burgalesa

Como estaba previsto el acto de proclamación de la nueva «Reina» de la Prensa y su Corte, tuvo lugar en los señoriales salones del castillo que aparecían artísticamente exornados e iluminados En medio de la general expectación del selecto público asistente el locutor de «Radio Juventud» y habitual colaborador en dichos festejos periodísticos nuestro querido amigo don Alejandro Joaquín Rodríguez anunció la simbólica investidura pasando a ocupar el sillón de honor en el rellano de la escalinata noble del castillo, la señorita Marivi Landa Vicente acompañada de las damas de su Corte quienes a aparecer del brazo de los periodistas recibieron los aplausos y las expresiones de simpatía del público

Inmediatamente después y entre los alegres sones de la «Tuna» de la Escuela Técnica de Arquitectos Técnicos esas manifestaciones de afecto se repitieron al comparecer también en vistosa comitiva la señorita Paloma Carazo Villalaín y su Corte de Honor con brillante escolta de maceros y Policías municipales en uniforme de gran gala Entre grandes aplausos y la sintonía musical de «La marcha de la Ciudad» Marivi Landa impuso a Paloma Carazo la banda distintiva de su simbólico reinado, cediéndola el sillón de honor, mientras los «flasch» de los fotógrafos de Prensa y las cámaras de televisión captaban la ceremonia que incluyó el intercambio de afectuosos ósculos entre ambas «Reinas» y la ofrenda de ramos de flores extensivos a sus damas. Al cortés gesto de los periodistas se sumó el rasgo de la antedicha «Tuna», que puso en manos de la señorita Carazo Villalaín otro precioso ramo entrelazado con la multicolor cinta de la capa estudiantil.

Completaron esta parte de la gran gala unas líricas palabras de despedida que el laureado poeta don Carlos Serna dedicó a la «Reina» y Corte salientes, y un inspirado madrigal de homenaje y pleitesía que ofrendó a la nueva «Soberana» y sus damas. Unas y otras fueron obsequiadas con estuches «Perfumes Audaz», vallosa novedad de la prestigiosa firma parisina «Parfums Rochas», enviados a la fiesta a través de nuestro querido amigo don Julio Mariscal titular de «Perfumerías Oriente» que cursó un cordial saludo, antes de emprender viaje a Thailandia

Los alegres ritmos de la «Tuna» de la Escuela de Arquitectos Técnicos pusieron broche final a la ceremonia de proclamación, y entre los calurosos aplausos de la concurrencia la nueva «Reina» de la Prensa y su Corte se dirigieron a los salones del hotel donde fue servido un aperitivo Finalmente se dio paso a la cena, servida con exquisitez en el llamado «Salón Real» que presentaba deslumbrante aspecto.

Amenizó la grata velada el «Conjunto Cristal», incansable agrupación orquestal que actuó en el baile, el cual abrió la «Reina» de la Prensa 1974 señorita Paloma Carazo Villalaín, siendo de señalar igualmente, la entusiasta actuación de la «Tuna de la mencionada Escuela Técnica.

En fin, la velada transcurrió en un tono de alta elegancia, conforme a las habituales fiestas sociales de la Prensa burgalesa

VIDRIERA DEL NORTE, S. A.

NECESITA

MAESTROS INDUSTRIALES MECANICOS

Con servicio militar cumplido.
Para Jefes de Equipo.
INTERESADOS presentarse en Carretera Logroño C/. 12 BURGOS

(R. O. C. 8.384)

IMPORTANTE EMPRESA DE BURGOS

SOLICITA:

INGENIERO TECNICO MECANICO

No importa experiencia, si bien se valorará la misma. Interesados escribir indicando aptitudes al apartado 278 de Burgos. — (R. O. C. 8.379)

GEA DE BURGOS, S. A.

PRECISA

para su Factoria de Villalonquéjar. BURGOS
— MANDRINADORES
— TORNEROS
Los interesados, concertar entrevista en el TELEFONO 201744-45

(R. O. C. 8.373)

Ayer se iniciaron los festejos en honor de San Lesmes

Hoy, festival infantil en el «Teatro Avenida»

Ayer se iniciaron los actos oficiales del programa de fiestas en honor del Santo Patrono de Burgos, San Lesmes, con una sesión especial del Cine Club proyectada en el Aula de Cultura de la Caja de Ahorros Municipal. A la proyección asistió numeroso público.

HOY, FESTIVAL INFANTIL

Hoy domingo, a las doce del mediodía, en el «Teatro Avenida», festival infantil en la jornada dedicada al «Día del Niño», dentro del programa oficial.

El desarrollo del festival transcurrirá conforme a las siguientes actuaciones:

Wray Sr. mago prestidigitador. Miss Sevein y Wray Jr., ilusionistas de vanguardia. Los famosos payasos Hermanos Cepe. Teatro de Títeres «los Gigantillos» bajo la dirección artística de Karraskedo y finalmente sorteo de regalos entre los niños asistentes al festival

Por otra parte, hoy, a las once y dentro del programa de actos con motivo de la festividad de San Lesmes Abad, en la capilla del Hospital de San Juan se celebrará una misa que será oficiada por, don Jaime Vargas Vivar, coadjutor de San Lesmes y a la que asistirá una representación de la cofradía, coro parroquial al final de la misma se dará a adorar la reliquia del Santo a todos los acogidos en el Hospital de San Juan y fieles que asistan a la Santa misa.

PROGRAMA PARA EL LUNES

Mañana lunes, a las ocho de la tarde, en la Casa de Cultura, recital de Ricardo Cantalapiedra, organizado por Aula Burgos-70.

En el sorteo de la Lotería de ayer correspondieron dos premios de 150.000 pesetas a números vendidos en Burgos

En el sorteo de la Lotería Nacional celebrado ayer en Madrid han correspondido premios de 150.000 pesetas a los números 2.438 y 18.904, de cada uno de los cuales ha sido expendida una serie en administraciones de nuestra ciudad, sin que podamos precisar cuáles han sido las loteras que han vendido los décimos de estos dos números.

Para los afortunados poseedores de los décimos premiados, nuestra enhorabuena, por alcanzar este pequeño "pellizco" loteril.

EXAMENES EXTRAORDINARIOS EN LA ESCUELA OFICIAL DE PERIODISMO

Se convocan exámenes extraordinarios de asignaturas pendientes de cursos anteriores para los alumnos de la Escuela Oficial de Periodismo de Madrid y de acuerdo con el siguiente calendario:

Tercer curso oficiales: días 8 y 9 de Febrero.

Cuarto curso oficiales: días 11 y 12 de Febrero.

Primer curso libres: días 4, 5 y 6 de Febrero.

Segundo curso libres: días 6, 7 y 8 Febrero.

Tercer curso libres: días 8, 9 y 11 de Febrero.

Cuarto curso libres: días 12, 13 y 14 de Febrero.

Entrega de títulos a graduados sociales

A las 12,30 horas de mañana, lunes 28, festividad de Santo Tomás de Aquino y en el salón de actos de la Delegación provincial de la Organización Sindical, tendrá lugar un acto presidido por las primeras autoridades provinciales en el que disertará sobre «conflictos colectivos de trabajo» don Miguel García Brera, subdirector nacional de la Obra Sindical «Colonización», como última lección para los nuevos graduados sociales, a quienes seguidamente se les hará entrega del título.

La carretera es camino de progreso No la conviertas con tu imprudencia en lo que no debe ser. Respeta las normas de circulación

Ciclo de actividades científicas en el Hospital de Cruz Roja

Mañana lunes a las 8 de la tarde tendrá lugar en el salón de actos del Hospital de Cruz Roja, una nueva sesión científica dentro del ciclo de actividades que la comisión de docencia ha organizado para este curso escolar.

El tema de la sesión, será «La insuficiencia vascular cerebral aguda» dentro de la serie de Controversias médico-quirúrgicas.

Los ponentes, Prof. Dr. D. Manuel Anitúa Solano, y Dr. D. Manuel Sánchez Dueñas. Actuará de moderador, el Dr. D. José Ramón Gutiérrez. Al acto, quedan invitados todos los médicos burgaleses.

†

LA SEÑORA

DOÑA MARIA ACINAS PEÑA

Falleció en el día de ayer, a los 79 años de edad, confortada con los Santos Sacramentos y la Bendición de Su Santidad

(Q. E. P. D.)

Su resignado esposo, don José Iglesias Peña; hijas, Isabel, María de los Dolores y María-Teresa; hijos políticos, Antonia Callejas Urbaneja, Jesús González Gredilla, Agustín Bernabé Ortega y Julio Taboada Ortega; nietos, hermanos políticos, sobrinos, primos y demás familia

RUEGAN oraciones por el eterno descanso de su alma y la asistencia al entierro y funeral (córpore presente), que se celebrarán en la iglesia parroquial de SAN JOSE OBRERO. HOY, domingo, a las CUATRO Y MEDIA, acto seguido la conducción del cadáver al Cementerio de San José, piadosos actos por los que quedarán sumamente agradecidos.

VIVIA: CALLE PADRE SALAVERRI, 1. Burgos, 27 de Enero de 1974

«La Misericordia»

M.E.C.D. 2017

SE NECESITAN PEONES

PARA LIMPIEZA

Calle Soria, número 2, bajo.

(R. O. C. 8.331)

ENCARGADA DE PERSONAL FEMENINO

SE NECESITA. BUENA PRESENCIA.

DOTES DE MANDO.

Capacitacion a cargo de la Empresa.
Sueldo a convenir.
Calle Soria, 2, bajo.

(R. O. C. 8.332)

EMPRESA IMPORTANTE RADICADA EN BURGOS

PRECISA:

ELECTRICISTA

DE TURNO. PARA MANTENIMIENTO

EXIGIMOS:

— Experiencia profesional con conocimiento de automación.
— Servicio militar cumplido.

OFRECEMOS:

— Incorporación inmediata.
— Posibilidad de promoción.
— Interesante remuneración.

Interesados, remitir historial profesional al Apartado Correos 289. — BURGOS

Avda. Generalísimo Franco, 5, 1.°. Telf. 208067.

(R. O. C. 8.377)

TECNICOS EN ELECTRICIDAD T. V.

PRECISAMOS

para Jefe de Servicio en VITORIA

Retribución inicial 300.000 pesetas netas anuales. Revisiones según aptitudes.

Interesados, escriban al Apartado 466 de VITORIA (Rf.ª 10.004). Absoluta reserva a colocados.

C. N. S. n.° 2.724)

ALBAÑILES

OFRECEMOS INTERESANTE TRABAJO DE

ALBAÑILERIA A DESTAJO

en la obra de "Nueva Malteria San Miguel" en la parcela núm. 33 del polígono Gamonal, de Burgos. Dirigirse interesados, al Encargado de "Construcciones Mendizábal" en la misma obra.

LISTA OFICIAL DEL SORTEO DE LA LOTERIA NACIONAL CELEBRADO AYER

1 Premio de **2.500.000** pesetas para el billete número. **65493**
Vendido en Hospitalet de Llobregat.

2 Aproximaciones de 100.000 pesetas cada una, para los billetes números . . . . . 65492 y 65494

99 Centenas de 10.000 pesetas cada una, para los billetes números 65401 al 65500, ambos inclusive (excepto el 65493).

799 Premios de 5.000 pesetas cada uno, para los billetes terminados como el primer premio en 93

7.999 Reintegros de 500 pesetas cada uno, para los billetes terminados como el primer premio en 3

1 Premio de **1.500.000** pesetas para el billete número. **11644**
Vendido en Valencia, Pizarra, Barcelona, Manresa, Córdoba, Málaga, Palencia, Cantillana, Cartagena y Madrid.

2 Aproximaciones de 60.000 pesetas cada una, para los billetes números . . . . . 11643 y 11645

99 Centenas de 7.500 pesetas cada una, para los billetes números 11601 al 11700, ambos inclusive (excepto el 11644).

1 Premio de **500.000** pesetas para el billete número. **38422**
Vendido en Alicante.

2 Aproximaciones de 29.000 pesetas cada una, para los billetes números . . . . . 38421 y 38423

99 Centenas de 5.000 pesetas cada una, para los billetes números 38401 al 38500, ambos inclusive (excepto el 38422).

1 Premio de 150.000 pesetas para el billete número. **02438**
Vendido en Villarrobledo, Palma de Mallorca, Santa Cruz de Tenerife, Barcelona, Burgos, San Sebastián, Campillos, Alcira, Valladolid, Vigo, Madrid y Osuna.

1 Premio de 150.000 pesetas para el billete número. **18904**
Vendido en Burgos, Gijón, Molina de Segura, Badajoz, Las Palmas, Barcelona, Ciudad Real, Málaga, Santander, Baracaldo y Madrid.

1 Premio de 150.000 pesetas para el billete número. **35797**
Vendido en San Sebastián, Madrid, Alicante, Barcelona, San Fernando, Huelva, Vélez-Málaga, Sevilla, Bilbao y Cáceres.

1 Premio de 150.000 pesetas para el billete número. **56089**
Vendido en Nájera.

1 Premio de 150.000 pesetas para el billete número. **70450**
Vendido en Málaga.

1 Premio de 150.000 pesetas para el billete número. **76760**
Vendido en Las Palmas, Orihuela, Barcelona, Mataró, Plasencia, Antequera, Tudela, Sevilla, Bilbao, Madrid y Lebrija.

16 premios de 50.000 pesetas cada uno, para todos los billetes terminados en:

3579 **7903**

2.240 Premios de 5.000 pesetas cada uno, para todos los billetes terminados en:

029	095	271	372	591	669	861
042	152	282	492	622	724	909
060	154	309	511	624	763	950
082	229	350	570	647	766	996

Esta lista comprende 11.366 premios adjudicados, para cada serie, en este sorteo. En el conjunto de las doce series, 136.392 premios, por un importe de 336.000.000 de pesetas.

1

Números	Pesetas
11601	7.500
11611	7.500
11621	7.500
11631	7.500
11641	7.500
11651	7.500
11661	7.500
11671	7.500
11681	7.500
11691	7.500
38401	5.000
38411	5.000
38421	34.000
38431	5.000
38441	5.000
38451	5.000
38461	5.000
38471	5.000
38481	5.000
38491	5.000
65401	10.000
65411	10.000
65421	10.000
65431	10.000
65441	10.000
65451	10.000
65461	10.000
65471	10.000
65481	10.000
65491	10.000

Terminaciones

271	5.000
511	5.000
591	5.000
861	5.000

2

Números	Pesetas
11602	7.500
11612	7.500
11622	12.500
11632	7.500
11642	7.500
11652	7.500
11662	7.500
11672	7.500
11682	7.500
11692	7.500
38402	5.000
38412	5.000
38422	**500.000**
38432	5.000
38442	5.000
38452	5.000
38462	5.000
38472	5.000
38482	5.000
38492	10.000
65402	10.000
65412	10.000
65422	10.000
65432	10.000
65442	10.000
65452	10.000
65462	10.000
65472	10.000
65482	10.000
65492	115.000

Terminaciones

042	5.000
082	5.000
152	5.000
282	5.000
372	5.000
492	5.000
622	5.000

3

Números	Pesetas
11603	8.000
11613	8.000
11623	8.000
11633	8.000
11643	68.000
11653	8.000
11663	8.000
11673	8.000
11683	8.000
11693	13.000
38403	5.500
38413	5.500
38423	34.500
38433	5.500
38443	5.500
38453	5.500
38463	5.500
38473	5.500
38483	5.500
38493	10.500
65403	10.500
65413	10.500
65423	10.500
65433	10.500
65443	10.500
65453	10.500
65463	10.500
65473	10.500
65483	10.500
65493	**2.500.000**

Terminaciones

7903	50.500
763	5.500
93	5.500
3	500

4

Números	Pesetas
11604	7.500
11614	7.500
11624	12.500
11634	7.500
11644	**1.500.000**
11654	7.500
11664	7.500
11674	7.500
11684	7.500
11694	7.500
18904	150.000
38404	5.000
38414	5.000
38424	5.000
38434	5.000
38444	5.000
38454	5.000
38464	5.000
38474	5.000
38484	5.000
38494	5.000
65404	10.000
65414	10.000
65424	10.000
65434	10.000
65444	10.000
65454	10.000
65464	10.000
65474	10.000
65484	10.000
65494	110.000

Terminaciones

154	5.000
624	5.000
724	5.000

5

Números	Pesetas
11605	7.500
11615	7.500
11625	7.500
11635	7.500
11645	67.500
11655	7.500
11665	7.500
11675	7.500
11685	7.500
11695	7.500
38405	5.000
38415	5.000
38425	5.000
38435	5.000
38445	5.000
38455	5.000
38465	5.000
38475	5.000
38485	5.000
38495	5.000
65405	10.000
65415	10.000
65425	10.000
65435	10.000
65445	10.000
65455	10.000
65465	10.000
65475	10.000
65485	10.000
65495	10.000

Terminaciones

095	5.000

6

Números	Pesetas
11606	7.500
11616	7.500
11626	7.500
11636	7.500
11646	7.500
11656	7.500
11666	7.500
11676	7.500
11686	7.500
11696	7.500
38406	5.000
38416	5.000
38426	5.000
38436	5.000
38446	5.000
38456	5.000
38466	5.000
38476	5.000
38486	5.000
38496	5.000
65406	10.000
65416	10.000
65426	10.000
65436	10.000
65446	10.000
65456	10.000
65466	10.000
65476	10.000
65486	10.000
65496	10.000

Terminaciones

766	5.000
996	5.000

7

Números	Pesetas
11607	7.500
11617	7.500
11627	7.500
11637	7.500
11647	12.500
11657	7.500
11667	7.500
11677	7.500
11687	7.500
11697	7.500
35797	150.000
38407	5.000
38417	5.000
38427	5.000
38437	5.000
38447	5.000
38457	5.000
38467	5.000
38477	5.000
38487	5.000
38497	5.000
65407	10.000
65417	10.000
65427	10.000
65437	10.000
65447	10.000
65457	10.000
65467	10.000
65477	10.000
65487	10.000
65497	10.000

Terminaciones

647	5.000

8

Números	Pesetas
02438	150.000
11608	7.500
11618	7.500
11628	7.500
11638	7.500
11648	7.500
11658	7.500
11668	7.500
11678	7.500
11688	7.500
11698	7.500
38408	5.000
38418	5.000
38428	5.000
38438	5.000
38448	5.000
38458	5.000
38468	5.000
38478	5.000
38488	5.000
38498	5.000
65408	10.000
65418	10.000
65428	10.000
65438	10.000
65448	10.000
65458	10.000
65468	10.000
65478	10.000
65488	10.000
65498	10.000

Terminaciones

9

Números	Pesetas
11609	7.500
11619	7.500
11629	7.500
11639	7.500
11649	7.500
11659	7.500
11669	12.500
11679	7.500
11689	7.500
11699	7.500
38409	5.000
38419	5.000
38429	5.000
38439	5.000
38449	5.000
38459	5.000
38469	5.000
38479	5.000
38489	5.000
38499	5.000
56089	150.000
65409	10.000
65419	10.000
65429	10.000
65439	10.000
65449	10.000
65459	10.000
65469	10.000
65479	10.000
65489	10.000
65499	10.000

Terminaciones

3579	50.000
029	5.000
229	5.000
309	5.000
669	5.000
909	5.000

0

Números	Pesetas
11610	7.500
11620	7.500
11630	7.500
11640	7.500
11650	7.500
11660	7.500
11670	7.500
11680	7.500
11690	7.500
11700	7.500
38410	5.000
38420	5.000
38430	5.000
38440	5.000
38450	5.000
38460	5.000
38470	5.000
38480	5.000
38490	5.000
38500	5.000
65410	10.000
65420	10.000
65430	10.000
65440	10.000
65450	10.000
65460	10.000
65470	10.000
65480	10.000
65490	10.000
65500	10.000
70450	150.000
76760	150.000

Terminaciones

060	5.000
350	5.000
570	5.000
950	5.000

M.E.C.D. 2017

LA PROPIA SANTA TERESA JORNET E IBARS VINO A BURGOS PARA FUNDAR EL ASILO DE ANCIANOS

«Diga y recete lo que quiera, que nosotros pagaremos» fue la respuesta del Prelado a la nueva Santa española

Ahora, la Institución tiene planteado el ingente problema de concluir la nueva Residencia, en nuestra ciudad

Hoy, domingo y con la magna solemnidad que el acontecimiento merece se celebrará en la Ciudad Eterna la canonización de la fundadora de la Congregación de Hermanitas de los Ancianos Desamparados, la Madre Teresa de Jesús Jornet e Ibars, en cuyo acto estará presente, junto a una representación de la Comunidad de nuestra ciudad, el propio alcalde de Burgos, don José Muñoz Avila.

Días pasados publicamos un amplio reportaje con la semblanza de la nueva Santa, trabajo periodístico que completamos hoy con otros rasgos, acreditativos de la profunda vinculación de la nueva Santa con nuestra provincia.

En efecto, durante dos años, permaneció como novicia en el convento de MM. Clarisas de Briviesca, en cuyo convento constituyó un altísimo ejemplo de virtudes, bien puestas de manifiesto a lo largo de su permanencia en dicha comunidad, y aquella estancia, que hubo de darse por finalizada por la prohibición oficial —según exigencias de las autoridades civiles— para que emitiera votos, así como la circunstancia de su precaria salud, dejó en su espíritu honda huella, al extremo de que, cuando fundó la Congregación de Hermanitas de los Ancianos Desamparados, una de sus más preciadas ilusiones fue la de que precisamente en Burgos pudiera crear una de las Casas-Asilos de tan benemérita Obra.

Entonces, cuando ya se había instituído en Valencia la Casa-Madre, la nueva Santa se puso en contacto con el Prelado diocesano, monseñor don Anastasio Rodrigo Yusto, que acogió la iniciativa con paternal solicitud, decidiéndose que la Madre fundadora se desplazara a nuestra ciudad para ultimar el proyecto.

Y en efecto, el 27 de Diciembre de 1877 salían de Valencia la Madre fundadora y seis hermanitas más, que fueron recibidas a su llegada, por el secretario de Cámara, don Manuel Rivas y su colaborador don Domingo Rico Gil.

La cordial y familiar acogida que fue dispensada a las viajeras se recoge en los anales de la Congregación, subrayando el hecho de que las viajeras fueron obsequiadas con un chocolate, premio realmente curioso y filial por parte de las mencionadas personalidades eclesiásticas, y al que siguió la entrevista con el Prelado de la diócesis, paternalmente afectuoso para con las religiosas, de quienes escuchó sus aspiraciones, acogiéndolas con vivísima solicitud, al extremo de que, cuando escuchó a la madre fundadora, replicó:

—Tiene carta abierta para actuar. Ud diga y recete lo que quiera, que nosotros pagaremos. Y como quiera que las gestiones previas habían sido felizmente ultimadas, pocos días después, el 2 de Enero de 1878, quedaba culminada la fundación admitiéndose a los primeros pobres y dándose principio a las postulaciones.

Desde el primer momento las Hermanitas fueron cariñosísimamente acogidas en todas partes, iniciando una benemérita y profunda labor que se ha prolongado hasta nuestros días.

Ahora bien, el signo de los tiempos y las exigencias derivadas de los nuevos modos y usos al respecto así como la incapacidad material del actual Asilo para desarrollar en toda su amplitud la transcendental y caritativa acción que viene ejerciendo cerca de dos centenares de ancianitos han obligado a la Congregación y a las religiosas del Centro a afrontar el gran proyecto ya en trance de avanzada realización de construir una nueva Residencia, cuyas obras de fábrica ya se alzan, como lisonjera y cercana realidad de la ejecución del ambicioso plan de mejorar las condiciones en que puedan vivir los últimos años de su vida los acogidos por la benemérita Institución.

Hemos dicho que es ingente el esfuerzo de las Hermanitas para llevar a buen fin esa Residencia moderna y de inaplazable realización. Y aunque las dificultades económicas son muy grandes, nosotros, precisamente en el día de hoy en que se efectúa la canonización de la Madre fundadora de las Hermanitas, nos sentimos francamente optimistas en la llegada a buen puerto de esa nave hoy en trance de ejecución. Y estamos seguros de que, como en 1878, hizo el Prelado burgense, todos los burgaleses harán honor a las palabras de monseñor Rodrigo Yusto: «Digan y receten lo que quieran, que nosotros pagaremos».

Porque estamos convencidos de que la generosidad de nuestros paisanos y la transcendencia social y caritativa de la obra a rallzar harán que el milagro se repita, como ahora cada un siglo

FABRICA IMPORTANTE DE GAFAS

Precisa representante para Burgos y provincia. Escribir a Juan Gaya, calle Arizala núm. 21, 1.°, 2.ª. BARCELONA-14.

Verbena y bailes populares con motivo de la festividad de San Lesmes Abad

La Comisión organizadora de las fiestas conmemorativas de San Lesmes Abad, Patrono de Burgos, nos comunica que el día 29 de los corrientes se celebrarán los siguientes bailes:

Verbena popular en el Club Ciclista Burgalés, donde se reunirán las Reinas de las Peñas, Sociedades y Casas Regionales de la ciudad a las once de la noche para trasladarse seguidamente al Círculo de la Unión, en cuyos salones se celebrará un animado baile, siendo obsequiadas dichas Reinas con una copa de champán.

Baile organizado por la Peña Sangar en el Club Drumens. Baile organizado por los jóvenes de Gamonal en el Club Tucan. Baile organizado por la Sociedad Unión Artesana. Baile organizado por el Club Deportivo San Juan en el Club Campeador.

INTERESANTES ACUERDOS DEL PATRONATO DE LA UNIVERSIDAD DE VALLADOLID

El Patronato de la Universidad de Valladolid ha celebrado una serie de sesiones de trabajo dedicadas a perfilar un proyecto de regulación de las competencias y actividad de los Patronatos universitarios, que ha sido entregado al Sr. Rector con el ruego de que, con su preceptivo informe sea elevado a las autoridades del Ministerio de Educación y Ciencia.

La concepción que sus componentes tienen de lo que ha de ser el Patronato arranca del texto legal que le define como «el órgano de conexión entre la Sociedad y la Universidad, a través del cual ésta se hace partícipe de las necesidades y aspiraciones sociales y la Sociedad colabora con la Universidad, prestando el apoyo necesario para la realización de sus cometidos y planteándole sus propias exigencias».

En este artículo está encerrada toda la filosofía de la acción del Patronato que debe ser:

Primero. — Cauce que recoja las aspiraciones, deseos, dudas e intranquilidades de la Sociedad.

Segunda. — Altavoz que haga llegar a la sociedad los problemas y dificultades de la Universidad.

Tercero — Fiscalizador de la acción de la Universidad.

Cuarto. — Apoyo de las necesidades universitarias.

Quinto. — «Muelle» de los problemas surgidos entre profesores y alumnos.

En cuanto a los problemas que actualmente tiene planteados la Universidad de Valladolid, el Patronato ha resuelto elevar a las autoridades competentes las siguientes conclusiones:

I. Que se adopten las medidas necesarias y se establezcan las normas precisas para que se garantice el sentir de la mayoría escolar favorable a la asistencia a las clases y al normal desarrollo de los trabajos docentes.

II. Que se cumpla lo establecido a fin de que la representación escolar participe en las deliberaciones de este Patronato

III. Que se abran los cauces legales para la celebración de reuniones estudiantiles para tratar temas de su competencia, fuera de las horas de clase, con libre ejercicio del derecho de sufragio, voto secreto, presidencia responsable y levantando acta.

IV. Mostrar su discrepandia con la publicación de ciertas actitudes de algún sector del profesorado, ya que ocasiona desorientación manifiesta en los estudiantes y en la propia Sociedad.

V. Que hace constar su satisfacción por la decisión de restablecer el calendario tradicional con la que se devuelve el sosiego a profesores, alumnos y padres de familia.

VI. Solicitar de los poderes públicos, que en la medida que el interés general lo permita, se disponga la reincorporación a sus puestos de los profesores numerarios que están alejados de sus cátedras por dedicarse a otras funciones de carácter público, y también, que sean provistas las cátedras vacantes que, inexplicablemente, permanecen a veces durante años sin proveer.

VII. Por último, el Patronato pide a todos los interesados en el desarrollo de las enseñanzas en todos los Centros universitarios que pongan a contribución su mejor voluntad para que la reanudación de las clases se lleve a cabo con plena restauración de la normalidad académica.

Valladolid, 26 de Enero de 1974
El presidente del Patronato
MARIANO JAQUOTOT

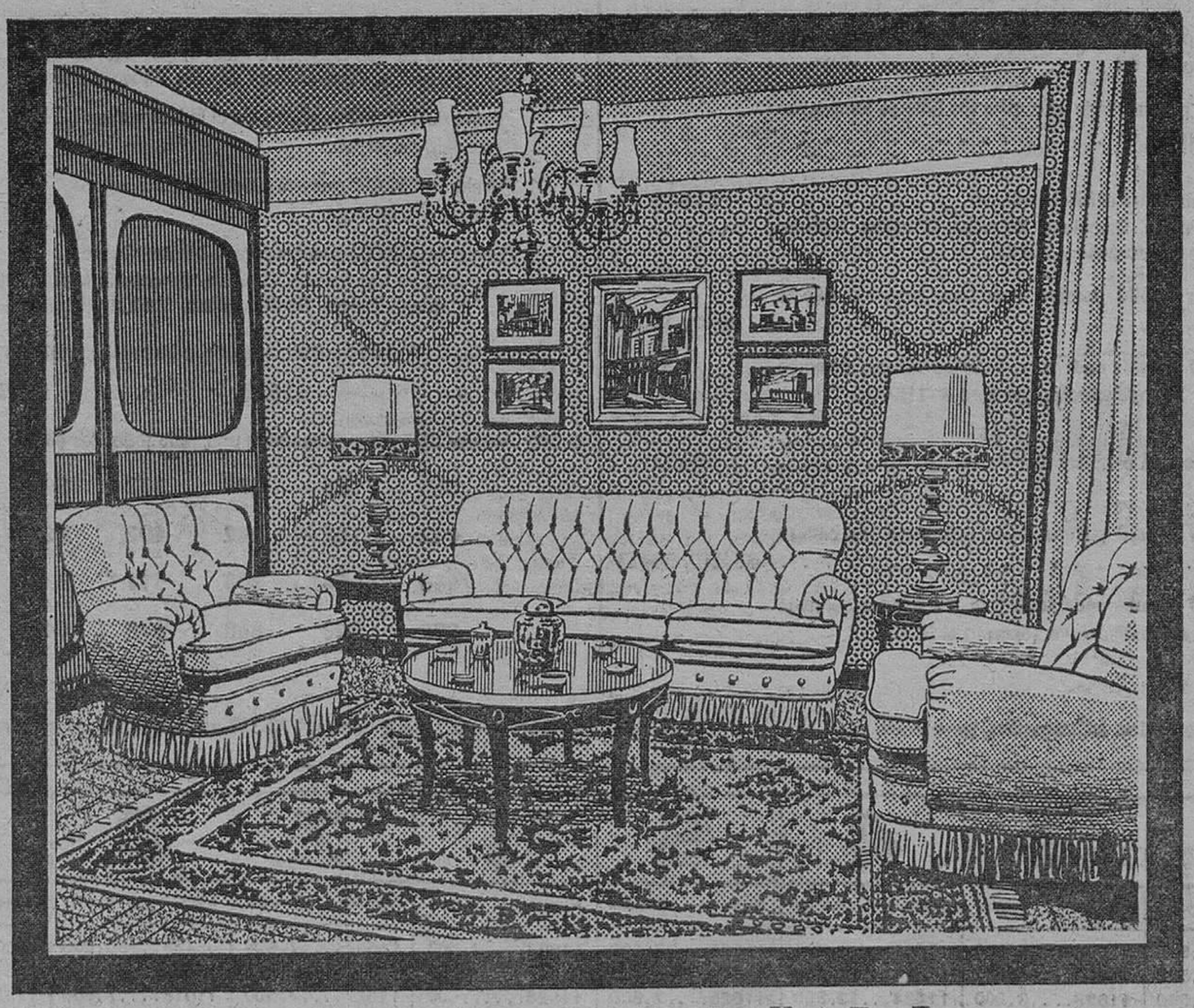

Muebles para "vivir" el hogar...

...muebles para sentir que todo en la casa responde a su gusto personal, a su modo de ser... Muebles de calidad con notables ventajas económicas.

AMPLIAS FACILIDADES DE PAGO

MUEBLES evelio

una selección de la marca eag

PRIMERA FIRMA DEL MUEBLE
Vitoria, 53, 56, 58, 60 y 62-BURGOS

La medida de la cultura de un pueblo o de una ciudad se demuestra en la calle. Haz de ella lugar de civilización y no de barbarie

SOCIEDAD FILARMONICA

EL MARTES, CONCIERTO POR EL PIANISTA GUILLERMO GONZALEZ

Dentro del Cuarto Ciclo de Divulgación Musical organizado por la Comisaría General de la Música, de la Dirección General de Bellas Artes, el martes próximo actuará en la Sociedad Filarmónica el pianista canario Guillermo González, quien goza de una brillantísima carrera artística comenzada en 1960 en cuyo año obtuvo el Premio de Música de Cámara en el Conservatorio de Santa Cruz de Tenerife, siguiendo con otros premios y Diplomas de Honor en concursos nacionales y extranjeros, obteniendo sobresaliente en virtuosismo en el Real Conservatorio de Madrid del que es profesor numerario de piano, como lo es también catedrático del Conservatorio Superior de Málaga

El programa que interpretará en el Salón de Actos de la Casa de Cultura a las 7,45 de la tarde, lo constituyen obras de Mozart Schumann Turina y otros.

El concierto comenzará puntualmente a la hora señalada.

M.E.C.D. 2017

crónica política semanal

El Príncipe de España, garantía de futuro.- Probable: el 12 de Febrero, pleno de las Cortes con declaración de Arias Navarro.- Comienza a notarse la coordinación de las Vicepresidencias «Luz verde» para los trabajos sobre participación.- Posible redistribución de gobernadores civiles

Madrid. — (Crónica política de la Agencia «Logos» por F. L. DE PABLO).

Con un ojo en la evolución de la coyuntura mundial y el otro en los problemas del interior, el nuevo Gobierno va tomando conciencia de su tarea, al mismo tiempo que reajusta los equipos humanos a su peculiar talante político-administrativo, decide sobre las cuestiones importantes que no admiten espera —precios de los carburantes, flotación de la peseta— y asume las acciones políticas que va había puesto en marcha el Gobierno Carrero.

LUZ VERDE A LOS TRABAJOS DE LA PARTICIPACION

Ayer confirmó el ministro de Información señor Cabanillas, la noticia que les anticipábamos el domingo pasado de que el Gobierno había pedido los documentos que sobre la participación política sería casi ultimado -a falta de una lectura por la Comisión permanente— el Consejo nacional del Movimiento. El Gobierno fue informado ayer en Consejo por el ministro secretario general, señor Utrera, de las líneas generales y el trámite en que se encontraban dichos documentos. Según nuestras noticias, el Consejo nacional tiene luz verde para concluir la tramitación, con las modificaciones que estime oportunas, sobre las sugerencias que ya tenía redactadas. A estos efectos, y sobre todo, para realizar un primer contacto entre el Consejo nacional y su nuevo vicepresidente, la Comisión permanente de la Cámara política se reunirá el lunes por la tarde.

PROBLEMAS INMEDIATOS DEL CONSEJO NACIONAL

Como ya hizo cuando se constituyó el Gobierno Carrero, la Comisión permanente, probablemente solicite que se constituya la Comisión mixta Gobierno-Consejo. Se espera que el Gobierno designe cuanto antes a sus representantes en esta última Comisión. En medios del Consejo nacional se comenta que ésta sería una buena ocasión para dar una mayor y más directa representatividad a los consejeros que en dicha comisión mixta representan al Consejo, mediante una elección directa entre los distintos grupos de consejeros que integran la Cámara. Se opina que cada vez que cambia el Gobierno, del mismo modo que éste cambia de representantes en dicha Comisión mixta, debieran cambiar los representantes del Consejo en la misma. Existe la impresión, que parece fundada, de que el nuevo Gobierno respetará todos los trabajos ya realizados por el Consejo en torno a los siete puntos básicos acerca de los cuales el presidente Carrero solicitó en Marzo del año pasado las sugerencias de la Cámara política. También se respetarán las normas de procedimiento que —sin constituir una reforma del reglamento vigente— han venido regulando la actividad del Consejo a lo largo de 1973 y propiciando su colaboración con el Gobierno.

En todo caso, el clima de opinión que se destaca entre los consejeros es que conviene que la Cámara política active cuanto antes su informe sobre los siete puntos que le encargó el anterior Gobierno, y que por ser prioritarios en las preocupaciones de la nación, deben serlo también del nuevo Gabinete. Se piensa igualmente, que una manera de activar la consolidación institucional de esta Cámara sería que se levantara, en la medida que se estime prudente, la reserva decretada por el señor Fernández Miranda sobre los trabajos del Consejo, que las secciones comiencen a debatir, a puerta abierta, los diversos temas y que el pleno se reúna con la regularidad reglamentaria.

Hay pendientes, por ejemplo, aspectos administrativos de cierta urgencia, como la aprobación del presupuesto del pasado año, que debió ser sometido al pleno previsto para antes de la Navidad, demorado para después de la misma, y que, finalmente, no pudo llegar a celebrarse por los recientes acontecimientos. Otro tema pendiente es el de la presentación por el ministro secretario de la memoria anual de la Secretaría general que al parecer ya tenía avanzada el señor Fernández Miranda. Dicha memoria debe ser objeto del estudio y sugerencia de las Secciones del Consejo. Tiene éste una amplia tarea por delante para robustecer su eficacia, así como consolidar y justificar su función institucional.

EL PRESIDENTE ARIAS, IRA A LAS CORTES

Por su parte, las Cortes concluirán esta semana el dictamen de la ley de Colegios profesionales, que junto con algunos otros proyectos de menor importancia que aprobarán también esta semana las comisiones de Hacienda, Asuntos Exteriores y Presupuestos, constituirán el orden del día legislativo del pleno que, probablemente, se celebrará el día 12 de Febrero, y en el que intervendrá, según ya se ha decidido, el presidente del Gobierno, don Carlos Arias Navarro, para presentar ante las Cortes, según es costumbre, el programa de su Gabinete y a los miembros del Gobierno. Algunos procuradores opinan que no sería inoportuna una información, bien en este discurso, o en otro del vicepresidente segundo y ministro de Hacienda, sobre la flotación de la peseta.

Al día siguiente del pleno, probablemente para el 13, se celebrarán las elecciones para cubrir las dos vacantes existentes en el Consejo del Reino, en representación de la Organización Sindical y de los procuradores familiares. Para esta última se destaca, con gran ventaja, un candidato, don Joaquín Viola Sauret, procurador familiar por Lérida en las dos últimas legislaturas, parlamentario brillante aunque ininteligible para los taquígrafos, agudo jurista y perteneciente a la nonnata Asociación «Acción Política», cuya junta de fundadores se reunió el otro día en homenaje a dos de sus miembros, los señores Cabanillas y García Hernández. Para presentar su candidatura, el señor Viola Cauret ha recurrido a la Comisión Permanente de las Cortes, puesto que habrá de cubrirse también por elección entre los procuradores.

YA COORDINAN LAS VICEPRESIDENCIAS

La coordinación de las Vicepresidencias comienza a notarse más por los hechos que por las definiciones legales, aunque éstas puedan llegar algún día. Los vicepresidentes asumirán las funciones que les delegue el presidente —dice la Ley— pero no sería ocioso que además de por los hechos, hubiera una constancia legal y pública de esa delegación.

De hecho, el vicepresidente primero ya ha manifestado su voluntad de colaborar con el Consejo nacional y la Secretaría general. Es probable que en la renovación y redistribución de gobernadores que dicen se prepara para próximos Consejos se advierta esa colaboración, aunque el tema que prioritariamente parece preocupar en estos momentos al señor García Hernández es el del mantenimiento del orden público y la desarticulación del terrorismo.

El vicepresidente segundo está celebrando numerosas reuniones para controlar la evolución de la coyuntura económica, en coordinación con los Departamentos de Agricultura, Industria, Comercio, Planificación y Obras Públicas.

Al vicepresidente tercero le plantearon esta semana los miembros del activo Comité ejecutivo Sindical de Barcelona tanto temas laborales, como de educación y de vivienda. La presentación del proyecto de ley de Cooperativas, será una piedra de toque más de la colaboración del mundo sindical con el Departamento de Trabajo.

POLEMICA INOPORTUNA

Al hilo del consensus que parece existir para que se remache el último eslabón constitucional, estableciendo la sucesión del sucesor, se ha desatado una inoportuna polémica entre algunas plumas de las familias del sistema que en nada beneficia al respeto que merece el Príncipe de España, por sus constantes pruebas de prudencia, equilibrio y entrega al destino histórico al que ha sido libremente llamado por la mayoría de los españoles.

Porque si bien fue el Jefe del Estado el que previó la educación en España de quien mejor reunía los requisitos que establecen nuestras leyes para encarnar la Monarquía instaurada, no hay que olvidar que fueron los representantes de ese pueblo que, mayoritariamente y por dos veces refrendó la constitución de España en un Reino, quienes también por mayoría acataron la propuesta de Franco para que fuera don Juan Carlos de Borbón el que encarnara, a título de Rey la sucesión en la Jefatura del Estado

En círculos institucionales, especialmente en las Cortes, se comentaba ayer con desagrado esta inútil polémica que no hace más que confundir al pueblo español, solidariamente apretado en torno a la garantía del futuro que representa al Príncipe de España.

EXPLOTACION AGRICOLA

NECESITA

TRACTORISTA FIJO

Informes: TELEFONO 222316
Llamar de 3 a 4 de la tarde.

(R. O. C. 8.218)

FRESADORAS CORREA

FABRICA: NICOLAS CORREA, S. A.
APARTADO 218 - BURGOS

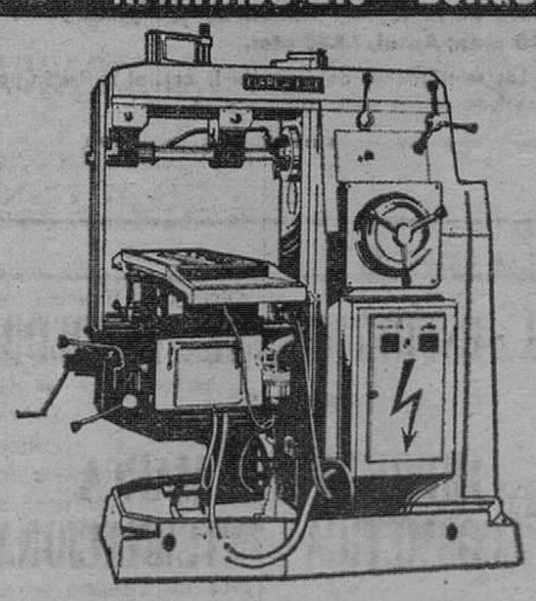

NICOLAS CORREA, S. A. se complace en comunicar a su distinguida clientela y la industria en general, que la comercialización de sus productos se efectuará exclusivamente a través de sus representantes en las distintas zonas.

Póngase en contacto con nuestros representantes para cualquier problema de fresado que tenga, así como para solicitar la presencia de nuestro SERVICIO POST-VENTA, con la seguridad de que será atendido inmediatamente.

Representantes para: BURGOS, LOGROÑO y PALENCIA
JOSE LUIS DIAZ ESPARTOSA - Avda. General Vigón, s/n.
BURGOS - Tel. 22 30 10

SE NECESITA

CHAPISTA OFICIAL 1.ª y PINTOR OFICIAL 2.ª ó 3.ª

SERVICIO MILITAR CUMPLIDO

Interesados presentarse en:

AUTOVICAN, S. A.

Concesionario de RENAULT

Calle Alcalde Martín Cobos. BURGOS
(R. O. C. N.º 8.253)

FORMACION DE VENDEDORES

CLASES:

De 8 a 9,30 de la noche.

Enseñanzas adecuadas para ambos sexos.

MATRICULA PARA EL PROXIMO CURSO:

En la Secretaría del Centro (Círculo Católico de Obreros, Concepción, 19) de 7,30 a 9,30 de la noche.

SE NECESITAN

OFICIALES SOLDADORES Y MONTADORES

CUALIFICADOS

FERRO-OMES S. A.

Barriada Yagüe, calle I (chalet)

Teléfono 207232 BURGOS

(R. O. C. 8.356)

M.E.C.D. 2017

la hora de la MUJER

¿LOS JOVENES NO DESEAN LAS REBAJAS?

Por María

LEEMOS la noticia en el BIT. Los jóvenes no desean artículos rebajados; los consideran anticuados, pasados de moda, defectuosos.

Y añade que, en esta época, la mayoría de la clientela de los comercios que efectúan esta operación la constituyen personas mayores. «Puede verse alguna madre llevando, aunque a regañadientes a su hijo o a su hija, a la búsqueda de una oportunidad».

Sin embargo, no son pocas las tiendas en Nueva York, Londres, París que presentan una indumentaria sacada de los grandes almacenes de ayer para ser vestida hoy en una moda anticonvencional, pintoresca, caótica y, con frecuencia, desplazada y de mal gusto.

¿Entonces?

Entonces si la tendencia de la juventud es buscar precios económicos a fin de poder adquirir un mayor número de prendas y variar más su indumentaria, esto lo realizan dentro de ambitos por ellos conocidos y que hacen brotar, al margen de las tendencias de la moda, otra moda privada de ellos y que se pasea tanto por los boulevares de la capital francesa, por el Kensington de Londres o la costa Flemming de Madrid.

Pero, incluso en esa tendencia general de compra, los jóvenes distribuyen de modo diferente sus dineros. Las prendas de mayor precio las reservan para la estación fría y, en cambio, en los días de calor prefieren los pantalones en su ancha variedad y en el verano pasado las faldas largas o cortas, principalmente las primeras que le van mejor con las blusas «baño de sol», o los atados a la cabeza estilo zíngara, o, también la ancha variedad de cuerpos de punto.

Se esperaba que los short volvieran a dar juego, pero tras los excesos que se cometieron en su torno, los tímidos intentos de darles nueva marcha han fracasado rotundamente.

En el ropero masculino sigue el éxito en la variedad de camisas, que dan con su color animación al verano, y en su ropa interior, el slips, camisetas y pijamas de pantalón corto la renovación es grande, ya se trate de estampaciones, tejidos y tonalidades.

OFICIALES segunda y tercera

SASTRERIA

Se precisan para especializar en ante, napa y novak, Interesados escribir a la referencia "Oficiales". Apartado 105, o llamar al teléfono 20 52 66. BURGOS.

(R. O. C. Núm. 8.385)

RECORD DE LOS TEXTILES DE MALLA

- **Las nuevas fibras aportan su variadísima gama de posibilidades**
- **Jersey, orlón, mohair, crepé y seda y fibras doradas y plateadas**

□ ★ □ Por María FORTUNATA

Según las más recientes estadísticas, los textiles de «mallas» están batiendo todos los récords conocidos en esta temporada otoño-invierno y se imponen las nuevas fibras que aportan al punto su variadísima gama de posibilidades.

Aparte de la lana que, naturalmente, es preferible para jerseys, cardiganes, polos y pullover de gran abrigo, otras muchas materias se utilizan para diversas texturas y algunas de ellas mezcladas también con la lana a fin de conferile una mayor resistencia, una suavidad inalterable, un terminado más sedoso o más sólido. La química de laboratorios y las técnicas de hilado, tejido y teñido se perfeccionan de día en día y nos ofrece nuevas calidades apropiadas a los diferentes usos. Y, como consecuencia, los estilistas pueden dar a sus creaciones la más libre fantasía, adaptando los diferentes modelos a los textiles más adecuados.

Damos a continuación un resumido esquema de cuáles son los puntos más generalizados y sus preferibles aplicaciones.

LA LANA

Los denominados con el nombre genérico de «jerseys» (malla fina, apretada, con textura de tejido de telar trama-urdimbra) y se utilizan sobre todo para aquellas prendas que llevan un corte construído con costuras, pinzas, forros, formas de costura clásica, en una palabra: vestidos, conjuntos de falda y chaqueta, pantalones.

Suelen ser de lana muy fina en puntos regular a máquina, ya sea en lana pura (como el jersey Allzé exclusividad de Tricosa) o mezclado con Dralón y Crylor, y se presta a toda clase de dibujos y motivos, hechos en el mismo punto o estampados. (Rayas, cuadors, lunares, pata de gallo, príncipe de Gales, y los bonitos jacquar revés-derecho, tan actuales. A destacar el soberbio jersey-gabardina de lana que no se deforma para falda y pantalones.

EL ORLON Y OTRAS FIBRAS ACRILICAS

El «Orlón» y otras fibras acrílicas, muy adecuadas para suéters, pullovers y vestidos-awater con menguados en los hombros. Mezclados con cachemir resulta una preciosa calidad, suavísima, cálidad y tersa.

El jersey-mohair de largo pelo suave, cuya malla queda prácticamente invisible, dando la exacta sensación de que se trata de un paño peludo. Tricosa tiene la gran especialidad en este género, con el que ha hecho confortables abrigos y chaquetas.

Los aspectos crepé y seda; son jerseys muy finos de malla irregular o muy satinada, apropiados para trajes largos de vestir, formas de mucha caída, drapados, frunces, abullonados.

Siquipan y Quiana son las denominaciones registradas para estos puntos sedosos a base de poliamida, muy agradables de llevar y que admiten preciosos estampados de luminosos colorídos.

FIBRAS DORADAS Y PLATEADAS

Las fibras doradas y plateadas en diferentes gruesos y calidades, que se utilizan tanto para vestidos de noche como para jersecitos tricotados que acompañarán a las faldas largas y los pantalones amplios de fiesta. El «Sildorex» (hilo sedoso dorado) y el «Lurex» (oro o plata negro azabache colores matizados pueden ser en hilatura lisa como la seda pura lana, o en «baguilla» de nudos, en «chenilla» o cadeneta, así como en jersey finísimo y transparente para formas vaporosas. Trabajados en jecquard con lana satinada, producen una bonita textura más sólida que se adapta muy bien a chalecos y cardiganes de fantasía, verdaderamente decorativos.

(Fiel - Servicios Especiales de EFE).

Dos bellas realizaciones en fibras. A la izquierda, sueter clásico escotado en pico, modelo en "orlón", y, a la derecha, jersey ligeramente transparente, modelo "Timwear". — (Foto EFE-FIEL).

Hágase suscriptor de

Diario de Burgos

rellenando este boletín

D. .....

Población .....

Calle ..... N.º .....

Piso ....., Desea suscribirse a DIARIO DE BURGOS a partir del día (1) ..... del mes de ..... de 1974 por un período de .....

(mes, trimestre, semestre o año).

(1) Las suscripciones comienzan el 1.º y 15 de cada mes.

PRECIOS DE SUSCRIPCION: Capital: 160 ptas. al mes. Fuera de la capital: Trimestral, 470 ptas.; Semestral, 940 ptas.; Anual, 1.880 ptas.

NOTA.—Las suscripciones de fuera de la capital se harán por un período de tres meses como mínimo.

Nuevos modos para vestir la cama

De Decamps, el nuevo modo de vestir la cama. Sábana bajera de color unido a la de arriba y almohadón, en un tejido de trazos geométricos y multicolores.

(Foto LOGOS)

SRTA. ESTHETICIENNE - VENDEDORA

PRECISA

IMPORTANTE MARCA DE COSMETICA INTERNACIONAL

LUGAR DE TRABAJO

PERFUMERIAS RIDRUEJO

OFRECEMOS:
- Sueldo fijo.
- Seguridad Social.
- Primas sobre venta.
- Incentivos por objetivos.
- Formación a cargo de la empresa.

SE REQUIERE:
- Experiencia en ventas, preferentemente cosmética o perfumería.
- Trato y presencia agradables.
- Residencia en Burgos.

Las interesadas deberán dirigirse por escrito a mano adjuntando historial profesional lo más detallado posible, teléfono y fotografía al Apartado de Correos 9.243 de BARCELONA.

M.E.C.D. 2017

HOY, FIESTA PATRONAL DE LOS PERIODISTAS

Misa en la Catedral y comida de hermandad

Hoy, domingo, los periodistas burgaleses conmemorarán su fiesta patronal de San Francisco de Sales, con actos organizados por la Asociación de la Prensa.

A las doce y media de la mañana, en la capilla del Santísimo Cristo de Burgos (inclusa en la S. I. C. B. M.), el excelentísimo y reverendísimo señor Dr. D. Segundo García de Sierra y Méndez, oficiará la santa misa, rezándose, al final, un responso por los periodistas y facultativos de su Cuadro médico, fallecidos.

Después, a las dos de la tarde, en el "Landa Palace" tendrá lugar el tradicional almuerzo conmemorativo y de homenaje al Cuadro facultativo de la Asociación de la Prensa.

A dichos actos han sido invitadas las primeras autoridades.

Nuevo caso de fuga de capitales

Un belga pretendía sacar 14 millones de pesetas escondidas en un Volskwagen

Madrid (De nuestra Redacción). — Un nuevo caso de evasión de capitales de ha descubierto el sábado en la frontera de La Junquera, pero esta vez no es un ciudadano español el que tendrá que responder. Se trata de un belga, Juan Bautista Borgmas, de 44 años. Llevaba 14.000.000 pesetas en billetes de a mil, metidos entre la tapicería y la chapa de su automóvil, un Volkswagen bastante viejo matriculado en Bruselas.

Borgmas, que es persona que frecuenta mucho España, vive normalmente en Wemmel, barrio al Norte de Bruselas y suele veranear entre nosotros. Al detenérsele manifestó que había entrado en nuestra nación con ese dinero con el exclusivo objeto de adquirir una casa en la Costa del Sol, pero que al no tener éxito entre los vendedores de fincas «que han puesto todo por las nubes», según dijo, estimó que lo mejor era volverse a Bruselas con el dinero escondido.

La excusa no le exime, puesto que el sacar capitales de ese tenor está penado en todas las naciones del Mundo, sin que sirva de eximente el haber fracasado en presuntas adquisiciones. El Tribunal de delitos Monetarios y la Policía determinarán si es verdad lo que Borgmas declara.

UN DELITO EN ALZA

El caso es que la evasión de capitales se incrementa no solamente en España sino en todos las países de Europa, y los recientes acontecimientos parecen indicar una tendencia, un trasiego mucho más grande de dinero.

La crisis del petróleo, la flotación del franco y la de la peseta son los hechos que, en lo que se refiere a nosotros, más han incidido en estas evasiones.

Según personas versadas en el asunto, la evasión de capitales se suele efectuar por tierra, mar, y aire. Y las tres entrañan muchos peligros para el «evasor». En tierra y en aire, los registros son minuciosos y en mar, es fácil penetrar en un buque como un sencillo viajero, pero luego es necesario, durante el viaje, que ha veces dura tres o cuatro días, someterse a los necesarios controles.

CATORCE CASOS RECIENTES

En estos últimos tiempos, la Policía aduanera ha descubierto catorce casos de evasión o que perecen de evasión de capitales.

Inmediatamente que un caso de éstos se presenta, entra en acción el Tribunal de delitos monetarios, y queda el asunto «Sub Judice» y no siempre es posible entonces obtener el menor dato ni la menor información. Hay casos en que una evasión, en realidad, no lo es, y es necesario esperar el fallo del juez para ver claro en el asunto.

Hasta hace años relativamente cercanos, las evasiones que se producían en o desde España iban a parar siempre a Suiza. Hoy siguen yendo a Suiza, pero también a EE. UU., a Suecia y a Noruega, parece que son los países seguros del momento, aunque me informan que en Beirut hay Bancos que guardan bastante dinero europeo, entre el cual España no está mal representada. Pero quizás sea una impresión de personas a quienes los temas económicos traen de cabeza. Beirut está muy lejos de Madrid y muy cerca del Golán.

Durante la búsqueda —aún no terminada, ni mucho menos— de la Policía tras el atraco al Banco Coca, nuestros agentes lograron desentrañar varios casos de evasión de capitales. También eran extranjeros los que se llevaban seis millones de pesetas. Gracias a un delito, pudieron desentrañarse otros varios.

Un perito en estas cuestiones financieras nos afirma que la evasión de capitales aumentará en el año 1974, vista la inseguridad del Mundo. A mayor inseguridad, mayor fuga del dinero.

Ramón ARRIETA

Entrega de una subvención para el Centro de Empleo protegido de Inválidos civiles

A mediodía de ayer sábado, y en la Delegación de Trabajo, se procedió a la entrega de una subvención por importe de 1.181.475 pesetas, al Centro de Empleo Protegido de la Asociación Nacional de Inválidos Civiles, sita en Gamonal, subvención que ha sido concedida al mismo por el Fondo Nacional de Protección al Trabajo.

En dicho acto el delegado de Trabajo, en representación del ministro, manifestó a los representantes del Centro de Empleo Protegido que esa subvención, así como la anterior concedida al Centro, quería materializar la decidida protección que el Ministerio de Trabajo a través de sus Organismos, tanto del Servicio de Recuperación de Minusválidos como del Fondo Nacional de Protección al Trabajo, quiere proyectar sobre esos sectores injustamente marginados muchas veces del mundo del trabajo, y en los cuales está latente una serie de posibilidades que es preciso desarrollar, tanto en bien de los minusválidos como de la sociedad española a la que pueden aportar su esfuerzo y su voluntad.

Los representantes del Centro de Empleo Protegido de la Asociación Nacional de Inválidos Civiles, formularon al delegado el ruego de que hiciera llegar al ministro de Trabajo su agradecimiento y la seguridad de que estas subvenciones darán el adecuado fruto que se espera de ellas.

Mientras en Burgos no haya seis mil donantes de sangre, la salud de odos está en entredicho. Unete a la Hermandad de la Seguridad Social.

COMENTARIO Y NOTICIA DE TELEVISION

Por Alberto MATTHIES CASTRO

ATRACTIVA JORNADA DEPORTIVA: CROSS DE LASARTE Y BARCELONA-CELTA

Ciertamente afortunada la programación deportiva prevista para hoy a través de la primera cadena de TVE. A las 12,30 «Unidad móvil» anuncia la conexión con Lasarte. Allí se celebra una de las grandes pruebas del calendario mundial de cross, bajo la denominación de «Cross Internacional de Lasarte». Afortunadamente, el hecho no es ignorado por TVE y sus cámaras estarán en la localidad guipuzcoana, en la que estarán presentes famosos atletas especialistas en la citada modalidad deportiva. En el terreno futbolístico, no hay discusión posible en el sentido de que el equipo de moda es el Barcelona, con la gran atracción del holandés Cruyff. Su rival de turno, el Celta de Vigo, con la difícil aspiración de cortar la racha de éxitos. Mientras el Barcelona va primero con veintiocho puntos y ocho positivos, el Celta es el noveno, con dieciocho puntos y sin positivos ni negativos.

En suma, insistimos, una atractiva jornada en el campo de las retransmisiones deportivas.

«TARDE PARA TODOS» DE HOY

Se nos facilita el siguiente minutado con destino al espacio «Tarde para todos» de hoy: 3,45 presentación; 3,45 recital en el Olimpia de París; con Enrico Macías; 4,22 Información deportiva; 4,25 Osobuco y dibujos animados; 4,41 Zoo loco; 5,12, Información deportiva; 5,15 Un tele-film de la serie «La conquista del espacio»; 6,10 Información deportiva; 6,13 Avance informativo; 6,17, El ballet «Perú Negro»; 6,35 Canta Udo Jurgens; 6,45 Información deportiva; 6,47 Rosa León; 7,04 «Los Diablos» y Fernando Esteso; 7,31 Información deportiva; 7,38 Teatro negro de Praga; 7,51 Despedida para dejar paso a la retransmisión del partido de fútbol Barcelona-Celta.

MICROMUNDO DE LA TELE

Malísimo sin pies ni cabeza, todo el último episodio de «Los Camioneros», con un pésimo guión ambientado en Almería, que la dirección de Mario Camus no pudo salvar ¡ay los guiones de esta serie! ¡qué pena que todos los medios que se han puesto para su realización queden agotados por tan radical fallo de base!

—El miércoles se nos volvió a decir que continuemos siendo aborregados hombres-masa, sin aspiración alguna. Ni qué decir tiene que nos referimos a «Si yo fuera rico». Claro que sus responsables bien podrían darnos ejemplo y dejar de tener aspiraciones... de hacer más programas de esta índole con destino a la televisión.

— Un interesante «Datos para un informe» el que se ofreció esta semana. Dedicado al famoso Henry Kissinger, y realizado en un tono apto para todo el público, sin necesidad de que estuviera interesado en política. En todo caso, desentonó la presencia de la mujer astrólogo.

— Si se quiere simular entrevistas en directo entre un locutor de los servicios informativos y otra persona que no está allí, lo menos que se puede exigir es que no se note el arranque de la grabación del sonido, cada vez que esta última «responde». Fue un espectáculo penoso ver cómo esto sucedía una vez tras otra, en «noticias» del pasado viernes, mientras el locutor continuaba simulando la entrevista, consciente de que todos los telespectadores se estaban dando cuenta de lo que sucedía.

— Junto a Fernández Abajo han venido alternando otros locutores a la hora de retransmitir partidos durante estos últimos domingos, y se ha demostrado claramente que hoy por hoy, él es el mejor.

— Algunas veces los episodios de «Crónicas de un pueblo» apuntan posibilidades. Tal sucedió el pasado jueves con una aventura infantil, a ratos correctamente tratada, pero estropeada en otros.

— Prometedora primera parte de «Estudio uno» de anteayer, «Mario», que transcurría con interés, correctamente ambientada. Mas puedo decir que precisamente cuando en teoría debía aumentar su garra, resultó mucho más lento y aburrido.

«MC CLOUD» EN «ESTUDIOS TV»

Fue muy entretenido el primer episodio que se ofreció, dentro de «Estrenos TV», pertenecientes a la serie «Mc Cloud». En esta misma sección lo destacábamos. Hoy tendremos ocasión de presenciar otro y comprobar si fue mera casualidad o es la afortunada tónica que caracteriza a «Mc Cloud». Lleva el título «El hombre dispuesto» (dos rombos). Un promotor de boxeo corre peligro de muerte. La Policía llega a la conclusión de que ha sido pagado un asesino profesional para acabar con su vida. Se pondrán las medidas necesarias con el fin de evitarlo. Recordamos que el papel principal corre a cargo de Denis Weaver.

LA MUJER Y EL DEPORTE

Recordamos que mañana, después de «Los camioneros», se emite un programa especial bajo el título «La mujer y el deporte», realizado por Josefina Molina, con imágenes tomadas en España y diversos países europeos en torno a los deportes que practican las mujeres.

BAR RESTAURANTE
EN MIRANDA DE EBRO
Busco socio para próxima ampliación.
Imposible atender solo
Informes en Burgos, teléfono 202366
en Miranda teléfono 310676

¡INUNDACION!
Con motivo de nuestra reciente inundación, continuamos
VENDIENDO
MILES DE PRENDAS
A PRECIOS
REDUCIDISIMOS
SOLAMENTE POR UNOS DIAS
EN
GALERIAS
◆ MARVI ◆
DE
CALZADAS, 12 y AVENIDA DEL CID, 37

«AGROMAN»
Empresa Constructora, S. A.
Precisa
CONDUCTOR-TURISMO
con carnet de 1.ª
Y
MECANICO-SOLDADOR
C/. Vitoria, 20 Pral.
(ROC. 8.366)

Hágase suscriptor de
Diario de Burgos

M.E.C.D. 2017

TESTIMONIO DE AGRADECIMIENTO DE LA ORGANIZACION SINDICAL BURGALESA AL JEFE DEL ESTADO, AL CUMPLIRSE EL DECIMO ANIVERSARIO DEL POLO DE DESARROLLO INDUSTRIAL DE BURGOS

El Comité Ejecutivo del Consejo sindical provincial, pasó revista a los objetivos alcanzados en la provincia en el pasado año

También analizó la actual coyuntura socio-económica burgalesa

Dos fueron las notas de especial relieve de la sesión de trabajo celebrada ayer por el Comité Ejecutivo del Consejo sindical provincial. La primera, un sentimiento sincero y profundo de gratitud a los que han hecho posible en la última década que Burgos se haya despegado a un futuro prometedor. La segunda, el análisis sereno y objetivo de la realidad socio - económica de la provincia, así como el estudio de nuevas proyecciones sindicales a lo largo y a lo ancho de nuestra geografía.

Se inició la sesión con unas palabras del presidente del Consejo, delegado provincial de la Organización Sindical don José Francisco de Celis Moreno, quien agradeció vivamente a los miembros del Comité Ejecutivo la colaboración que hasta ahora le han venido prestando en el desarrollo de la política sindical llevada a cabo, a través de la cual se ha alcanzado una serie de objetivos en favor de los sectores laborales y de la producción de la provincia, agradecimiento que hizo extensivo a los empresarios y traabajadores que constituyen los cuadros dirigentes de las distintas entidades sindicales.

Entrando en el orden del día, el secretario de la Organización Sindical, don Enrique Quirós García, dio a conocer las normas que regulan el nuevo acoplamiento de los servicios técnicos y administrativos de la Organización en la provincia, así como la reestructuración de la red comarcal de la misma.

ASISTENCIA Y PROMOCION

Intervino a continuación el director provincial de Asistencia y Promoción, don Miguel García Ortiz, quien informó ampliamente sobre las actividades últimamente llevadas a cabo por las dirigentes Obras Sindicales.

En lo que respecta a la Obra de Artesanía, destacó el éxito obtenido en la última exposición provincial, proyectándose una segunda exposición interprovincial, a celebrar en las próximas fiestas patronales de Burgos.

Después de dar cuenta de los diferentes cursillos de formación y capacitación para dirigentes de grupos de Colonización llevados a cabo en diferentes localidades de la provincia en los últimos meses del pasado año, el señor García Ortiz, aludió expresamente a las actividades de la Obra de Cooperación destacando a este respecto la campaña de educación cooperativa desarrollada en varios pueblos burgaleses, y en el Curso Superior que se está celebrando en Aranda de Duero.

Respecto a este particular hizo mención expresa al proyecto de la nueva Ley de Cooperación dada a conocer recientemente a los medios informativos por el ministro de Trabajo.

Este proyecto de ley fue objeto de un animado diálogo por parte de los miembros del Comité, resolviéndose celebrar próximas reuniones para estudiar posibles propuestas de enmienda al mismo.

Siguiendo en su informe, el director de Asistencia y Promoción y en lo que se refiere a la Obra de Educación y Descanso, habló del proyecto de creación de un Club Cultural en la capital.

Se refirió después a la situación actual de los Centros de Formación Profesional de Aranda y Miranda

Tras de aludir a las actividades de Previsión Social, Becas Sindicales y de otros organismos de su departamento, don Miguel García Ortiz se refirió a las viviendas del Grupo construído por la Obra del Hogar en las proximidades de la Academia de Ingenieros, cuyas viviendas serán entregadas en fecha próxima a sus beneficiarios. Sobre este mismo tema anunció se están programando la construcción de nuevos grupos en la capital, Miranda de Ebro, Aranda de Duero y otras localidades de la provincia.

Terminó su informe dando cuenta de las tareas de la Escuela Sindical y de los cursos de formación de dirigentes que en la misma se están llevando a cabo.

ASUNTOS SOCIALES

Don Leopoldo Roldán Calvo, director provincial de Asuntos Sociales, comenzó su informe dando cuenta de las Asambleas de trabajadores del campo que con extraordinario éxito se han venido llevando a cabo últimamente en determinadas localidades de la provincia, en cuyas Asambleas han sido planteados los problemas sociales y laborales que directamente afectan a los obreros agropecuarios, especialmente los relativos a la Ordenanza Laboral, Convenios Colectivos y Mutualidad Agraria.

Destacó las reuniones que con el mayor interés vienen celebrando las Comisiones de Trabajo del Consejo Provincial de Trabajadores, en tareas preparatorias a la próxima reunión del Consejo Nacional.

El señor Roldán hizo mención especial a los resultados positivos de los Jurados de Empresa constituídos en la provincia, todos los cuales han intensificado sus periódicas reuniones al objeto de buscar soluciones positivas a los problemas planteados en sus respectivos centros de trabajo. Indicó que actualmente existen constituídos en la provincia de Burgos, un total de 150 Jurados de Empresa.

Tras comentar determinados aspectos de los veintiún expedientes de regulación de empleo que se han registrado en la provincia durante el pasado año, el director de Asuntos Sociales trató del paro laboral en la provincia, indicando a este respecto que dicho paro continúa en la misma tónica que la registrada en meses anteriores, con tendencia clara a su reducción respecto de años anteriores. Como dato significativo de la situación de paro en Burgos, hemos de señalar que en el conjunto nacional nuestra provincia ocupa el 0,39%, sensiblemente inferior al registrado en otras provincias, incluso con Polo de Desarrollo.

Al hablar de la negociación colectiva indicó que actualmente existen 107 convenios vigentes y otros varios que se encuentran en fase de negociación y de firma. Estos convenios afectan a más de 40.000 trabajadores, lo que representa el 81,1% del total de la población trabajadora burgalesa.

El tema dio motivo a largos comentarios de los reunidos en torno a la nueva Ley de Convenios Colectivos analizándose determinados aspectos de la misma en lo que afecta directamente a la Organización Sindical.

Tras de referirse al problema de las mejoras sociales de determinadas empresas acogidas a los beneficios del Polo de Desarrollo Industrial de Burgos, y de aludir a los conflictos individuales y a otras actividades de su departamento el señor Roldán anunció la proyectada creación del departamento de la Juventud Trabajadora, con el fin de cubrir objetivo social de amplias repercusiones en los sectores laborales de la capital y provincia.

ASUNTOS ECONOMICOS

El director provincial de Asuntos Económicos, tras aludir a lo resuelto por el Consejo de ministros del 9 de Noviembre último, por el que se regula la división territorial del país y en el que se crean 14 delegaciones terrotoriales del Ministerio de Planificación, habiendo quedado nuestra provincia incluída en el número 3, hizo un análisis de la realidad estructural presente que hoy ofrecen defectos susceptibles de corregir señalando los más significativos Comentó las acciones más importantes que en el momento están vigentes en la provincia de Burgos, muchas de ellas logradas en el transcurso del año 1973 como son la declaración para las comarcas de La Bureba Ribelorado y Miranda de Ebro como zonas de preferente localización agraria; la declaración de los polígonos en Miranda, como polígonos de preferente localización industrial; la convocatoria de concurso de industrias de transformación o comercialización de productos agrarios y actividades artesanas en la comarca de Roa, etc. etc.

Si junto a lo anteriormente expuesto —señaló el señor Miguel de la Villa— tenemos en cuenta la excelente situación que en cuanto se realice el Plan de Autopistas va a quedar nuestra provincia, a pesar de la alarmante situación económica de la coyuntura presente, caracterizada por dos notas principales: Flotación de la moneda y crisis de energía y primeras materias, se puede confiar en el esperanzador desarrollo de nuestra provincia, y en este sentido se seguirá laborando con decidida vocación.

A continuación hizo una clara exposición de las acciones concretas realizadas en nuestra provincia durante el año 1973, refiriéndose en particular a la situación del Polo de Desarrollo y a las realizaciones e inversiones de la Administración en la provincia.

El Director de Asuntos Económicos terminó su informe haciendo un análisis comparativo de la situación del años 73 en Agricultura, Industrias y Servicios con relación al año 1972, así como en relación con la renta provincial de Burgos

TESTIMONIOS DE AGRADECIMIENTO

Al insistirse sobre la actual coyuntura, tanto en el Orden económico como social, de la provincia de Burgos y al ser nuevamente analizados los resultados obtenidos en el desarrollo industrial de la capital, a propuesta de la presidencia de acordó enviar telegrama al Jefe del Estado, testimoniándole el agradecimiento vivamente sentido en el décimo aniversario por la declaración de Burgos como Polo de Promoción y más tarde de Desarrollo Industrial, habida cuenta los beneficios socio-económicos que ello ha representado, mostrando al mismo tiempo la inquietud y preocupación el Comité Ejecutivo del Consejo Sindical Provincial ante la incertidumbre al término de la vigencia de dicho Polo en 31 de Diciembre del presente año.

Se resolvió asimismo enviar telegramas en parecidos términos a los ministros de Industrias, Planificación del Desarrollo y de Relaciones Sindicales

También se acordó enviar telegramas de felicitación a don Enrique García Ramal, anterior ministro de Relaciones Sindicales, por nombramiento como presidente del Consejo de Economía Nacional.

Estando a punto de cesar don Faustino Muga, a petición propia, como director provincial de la Asesoría Jurídica de la Organización Sindical de Burgos, miembro nato de este Comité Ejecutivo, se tomó el acuerdo de que el señor Muga, en su calidad de presidente de la Cámara Oficial Sindical Agraria, continuase participando en las reuniones del Comité.

El presidente destacó la meritoria labor que a lo largo de más de treinta años ha venido realizando don Faustino Muga al frente de la Asesoría Jurídica y de los distintos cargos que ha desempeñado en la Organización Sindical, agradeciéndole con tal motivo su entusiasmo y total entrega en las misiones que se le encomendaron.

Don Faustino Muga agradeció profundamente la deferencia que con él se hacía, reiterando su lealtad a la Organización Sindical y su firme promesa de continuar sirviéndola en todas cuantas ocasiones y circunstancias fuese requerido.

A INDUSTRIAS BUENAS...
MEJORES IMPRESOS

CONFECCIONAMOS

Revistas, catálogos, folletos, memorias, impresos comerciales, de propaganda, de oficina, de obra, etc.

TRABAJAMOS

Offset - Tipografía - Fotograbado

Presupuestos y encargos en
PAPELERIA TAGRA

San Pedro de Cardeña, 34
Teléfono 207358
BURGOS

Talleres Gráficos Diario de Burgos

Vitoria, 13
Apartado 46
Teléfono 202852

AUTOMOBA S.A.

Ctra. de Madrid, 10 - Telf. 20 08 43 - BURGOS

CONCESIONARIO PARA

Pegaso y SAVA

Le recuerda que mañana tiene Vd. una cita con el episodio.

"LA ESCAPADA DE UN VIEJO CORREDOR"

de la Serie

"LOS CAMIONEROS"

TVE
a las 21,30

M.E.C.D. 2017

PROXIMO RODAJE DE UN FILME SOBRE NUESTRA PROVINCIA

La película recogerá lo más importante de su pasado, presente y futuro

Especial atención a las empresas del «Polo» industrial que colaboran en el crecimiento industrial

El cine industrial es uno de los logros más espectaculares de la historia de la filmología. Pero el cine industrial, por sí solo, reduce su audiencia si no concurre con otros elementos que hacen que el gran público acuda a una cinta y salga satisfecho de su proyección

«PROCIESA» empresa promotora de cine industrial radicada en Bilbao ha logrado conquistar en breve plazo un puesto de honor en el cine europeo con sus películas. Y el que «PROCIESA» películas Y es que 1prociesa-SA» ha sabido aunar en sus producciones los tecnicismos más avanzados con la gama de sentimientos más variada

Esta productora no es desconocida en nuestra provincia, pues el año pasado ofreció un cortometraje sobre Medina de Pomar que fue y es un verdadero deleite para cuantos lo ven En él se encierra la esencia de nuestra ciudad norteña en todos los momentos y aspectos de su vida. Precisamente por otro cortometraje obtuvo en 1971 el Premio Nacional que el Ministerio de Informació y Turismo otorga cada año a producciones de éste género.

La belleza del paisaje captada por la cámara cinematográfica.

Para Burgos se ejecutará un largometraje de noventa minutos y la noticia es de gran interés pues significa alinear a nuestra Provincia con las de Asturias, Valladolid Alava Vizcaya y Navarra que gozan ya de alabadísimas producciones No se trata de un «documental» convencional, sino de un documento de incalculable valor para todo el que sienta un mínimo interés para nuestra tierra. Un documento que recorrerá luego toda la geografía nacional ponderando la perfecta simbiosis de un pasado lleno de grandezas con un presente brillante y un futuro prometedor Porque el interés primordial de la película sobre Burgos es el de presentar ante toda España el panorama industrial burgalés, con planos de las empresas más características de Burgos, de modo que las industrias colaboradoras de la producción quedarán altamente prestigiadas ante un público seleccionado de toda España.

La película realizada en Eastmancolor, en 35 mm. tendrá duración de hora y media sobre guión que se encomendará a un profundo conocedor del tema burgalés para que puedan contemplarse con toda minuciosidad los aspectos más representativos de la Provincia. Los técnicos de «PROCIESA» llegarán a Burgos con la experiencia adquirida en el rodaje de filmes de reconocida calidad y con el constante enriquecimiento que supone la asistencia a certámenes especializados en cine industrial como los celebrados recientemente en París y Helsinki

Burgos será protagonista de una producción ambiciosa que pretende calar en la entraña de una provincia que en pocos años s· ha transformado radicalmente, que ha pasado de la pequeña y esparódica industria a una situación de considerable proyección, promovida por las facilidades del Polo d· Promoción Industrial y por la permanente inquietud de sus gentes responsables.

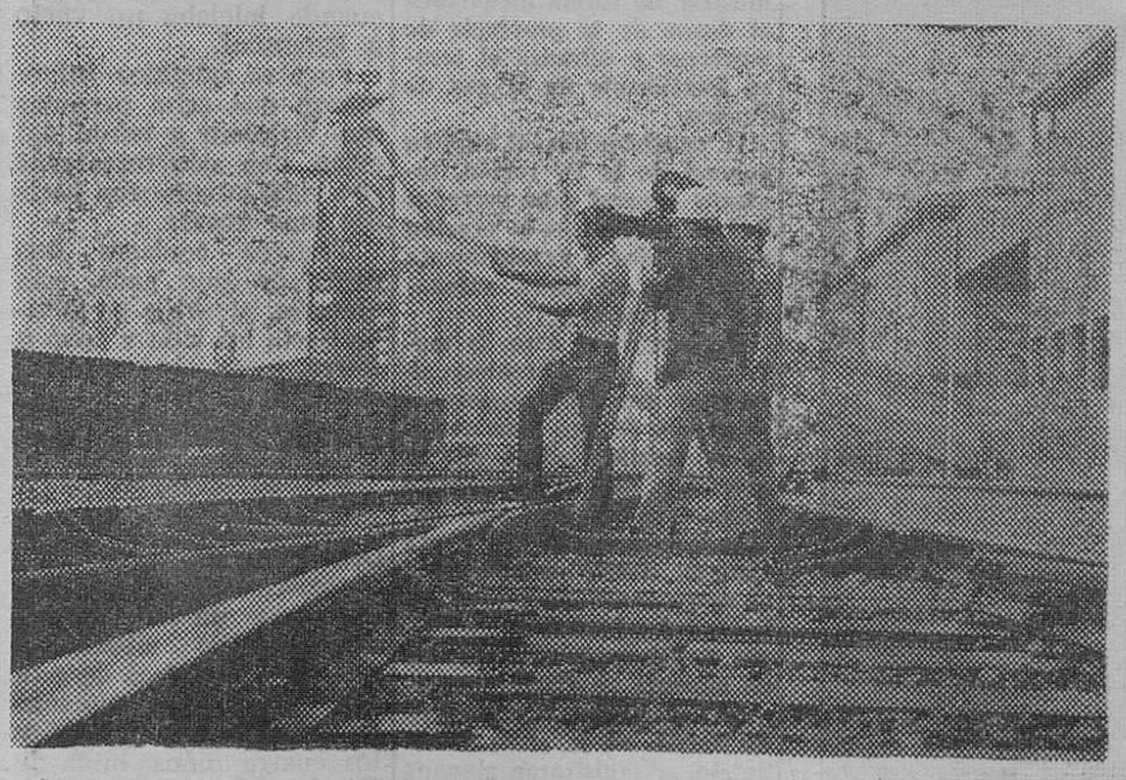

Técnicos de PROCIESA operando en un complejo industrial.

LAS COSAS QUE PASAN

FUTUROLOGIA PRACTICA

Por Dátile

Constantemente surgen novedades y es verdaderamente difícil que ya pueda sorprendernos nada. No puede sorprendernos ni siquiera la subida del petróleo, puesto que lo han subido ya y, según parece, continúa la tendencia.

Entre las últimas novedades que poco a poco van pasando a formar parte del acervo público tenemos la Futurología. Mi primera noticia al respecto fue en francés y ellos la llamaban «Prospective». Se tradujo facilonamente por «Prospectiva» y con este nombre se la viene designando durante bastante tiempo. Luego, h· comenzado a bautizársela como Futurología y es posible que sea éste su nombre definitivo

No tengo un conocimiento concreto del tema y, como en tantos otros, me difiendo por simple intuición. Claro que éste es el caso de la inmensa mayoría de los españoles que tienen contacto con ella; pues hasta ahora apenas se he hecho otra cosa que hablar del asunto. En Estados Unidos hace tiempo que se cultiva seriamente y en Francia existen organismos que llenan folios y folios en estudios lógicos y documentados.

No es fácil definirla, aunque, como su propio nombre indica, su objeto parece consistir en penetrar el futuro. En lo que coincide con una tendencia ancestral en el hombre, que, enfrentado desde siempre a un porvenir incierto, se ha esforzado en disipar las tinieblas que suele encontrar en esa dirección, recurriendo a multitud de técnicas, desde la astrología y la magia hasta las Compañías de seguros

No puede descartarse que la Futurología sea la solución definitiva y que en breve plazo llegue a cuajar en una nueva ciencia de moda, como lo es ahora la Meteorología, al fín y al cabo una simple rama de la Futurología especializada en el capítulo de meteoros; aunque justo es decir que el campo de enfoque de la nueva ciencia se encuentra a plazo mucho más largo. Pues si la Meteorología pronostica el tiempo de mañana, la Futurología pronostica la ecenomía, la política, la técnica o, incluso, las costumbres de dentro de veinte años. Es de temer que resultará con un porcentaje de aciertos muy inferior, pero bastante comprensible.

¿No estará su posible fallo en un pecado de soberbia? ¿En haber picado muy alto, buscando un porvenir tan lejano que el futuro que nos separa de él resulta igual de incierto? Quizás, para empezar, la Futurología podría conformarse con averiguar la política, la economía, la técnica y las costumbres del mañana. Para ello bastaría preguntar a cada cual qué planes tiene para el día siguiente, leer los boletines oficiales, elaborar las respuestas mediante gigantescas computadoras y someter el resultado a la duda metódica.

De esta forma podría acertarse quizás un 45 por ciento de futuro y ello justificaría la creación de una Facultad de Ciencias del Futuro, oposiciones a un Cuerpo especial de funcionarios y quizás hasta un Ministerio del Futuro, que tampoco vendría mal, aunque solo fuese para canalizar las aspiraciones de los ministrables

NECESITAMOS

CAMARERAS PARA RESTAURANTE

Se ofrecen buenas condiciones de trabajo en Restaurante de prestigio.
Interesadas dirigirse por carta o por teléfono a:
RESTAURANTE ESTANIS
Plaza de España. Tel. 720152. LLODIO (Alava), para concertar entrevista en Burgos.

SE TRASPASA

BAR

Telf. 22 00 49

CERAMICA SCALA ESPAÑOLA, S. A.

PRECISA

PERSONAL PARA ESPECIALIZAR

INTERESADOS DIRIGIRSE A LAS OFICINAS DE PERSONAL DE LA EMPRESA, SITAS EN CARRETERA MADRID-IRUN, KM. 244. MONTE DE GAMONAL
(R O C Núm 3.241)

M.E.C.D. 2017

OLEADA DE ATENTADOS TERRORISTAS, EN ARGENTINA

Ofrecimiento de importantes préstamos al general Perón, hechos por los árabes

Buenos Aires (Efe). — Una oleada de atentados terroristas se ha desencadenado hoy en distintos puntos del territorio argentino, la mayoría contra locales o miembros de la juventud peronista, ala izquierda de dicho partido.

El primero de los artefactos estalló en una confitería, donde —según se informó— se reúnen intelectuales de izquierda, existencialistas y jóvenes de la mencionada tendencia del peronismo.

Provocó graves daños en las instalaciones y causó heridas a una mujer que se encontraba en el cuarto de aseo, donde hizo explosión la bomba.

Poco después, se registró otra explosión en un balcón del Sindicato del personal de «gas del Estado», al tiempo que desde un automóvil en marcha se dispararon ráfagas de ametralladora contra la fachada del local. Los daños fueron importantes, pero no hubo víctimas.

Casi simultáneamente explotaba otro artefacto en una unidad básica peronista (Delegación del partido, de las cuales hay varias en esta capital) y momentos más tarde atentados similares se perpetraban contra cuatro más de estos centros.

En la ciudad de Bahía Blanca, de la provincia de Buenos Aires, a unos quinientos kilómetros de esta capital, estallaron bombas en los locales del partido comunista, del socialista y en una entidad crediticia.

En Rosario, a unos quinientos kilómetros de Buenos Aires, también se produjeron tres atentados con bombas contra el domicilio de dos abogados y una imprenta, sin ocasionar víctimas.

POLITICA ECONOMICA ARGENTINA

Buenos Aires (Efe).— La política económica argentina tiende a intercambios bilaterales con todos los países del Mundo y actualmente se analizan las importantes ofertas de capitales árabes.

"No hay ningún dato firme sobre el préstamo de dos mil trescientos millones de dólares que un grupo de países árabes ha otorgado a la Argentina", escribe hoy el diario "El Cronista Comercial".

Aclara que ello no significa que el Gobierno no haya recibido un número bastante considerable de propuestas que, "en conjunto, podrían superar esa suma"

Entre esas propuestos agrega, se encuentran no sólo las procedentes "de países árabes, sino también otras originadas en Bancos suizos, británicos norteamericanos y españoles".

Más adelante sostiene que los árabes podrían colocar capitales en la Argentina a partir de la existencia de una innegable afinidad política con el actual Gobierno justicialista".

Recuerda que algunos meses antes de la reunión de Argel, en la que la Argentina sustentó posiciones similares a las de los árabes, ocho embajadores de esa procedencia visitaron al general Perón en Madrid y le expresaron el respaldo de sus países.

INVERSIONES EXTRANJERAS EN CHILE

Santiago de Chile (Efe).- Como indispensable calificó la aportación de capitales extranjeros en su sector el ministro de Minería de Chile, general Arturo Yovane Zuniga, en unas declaraciones que se difundieron hoy en Santiago.

Afirmó Yovane que las inversiones se requieren para la realización de numerosos proyectos mineros, tanto en el Sur como en el Norte del país, pero puntualizó que naturalmente, esas inversiones deberán hacerse de acuerdo a lo que establezca el estatuto del inversionista, actualmene en estudio, y en ningún modo ello significará entregar nuestra Patria a otros países ni empresas".

Precios máximos para el aceite de oliva

Madrid (Cifra). — En 68,50 pesetas litro para el envasado y 62 pesetas para el granel, se fija el precio máximo de venta al público para la mejor calidad del aceite de oliva, por orden del Ministerio de Comercio que entra en vigor hoy, fecha de su inserción en el "Boletín Oficial del Estado".

TABLEROS BON, S. A.

NECESITA

PARA OFICINA TECNICA

DELINEANTE

preferible especialidad en máquinas

Solicitudes con "curriculum vitae" al Servicio Personal. Apartado 262 de BURGOS.

(R. O. C. 8.345)

Les Specifics

LANCASTER

Una etapa decisiva en la lucha contra las arrugas

LA SEÑORITA ESTHETICIENNE ORLANDA GARCIA LE ATENDERA EN SUS CONSULTAS EN

PERFUMERIA ridruejo

CALLE MIRANDA, 17. TELEFONO 208913

DESDE EL 28 DE ENERO AL 2 DE FEBRERO, AMBOS INCLUSIVE
AGRADECIENDO LA GENTILEZA DE SU COMPRA SE HA RESERVADO UN OBSEQUIO PARA USTED

SUCESOS

GRAVE ACCIDENTE DE TRAFICO

Jaén (Cifra). — Tres personas muertas y una con heridas de gravedad, ha sido el balance de un accidente de carretera ocurrido en la nacional 321, Ubeda-Málaga, kilómetro 82,400, al chocar el camión de matrícula J-45,176, conducido por Juan Zárraga Jiménez, y el coche de turismo matrícula GR-9.931-A, que a su vez conducía Francisco Jiménez Arcos, de 43 años de edad.

Resultaron muertes en el acto el conductor del turismo y una de las ocupantes del mismo, Gabriela Jiménez Arcos, hermana del conductor, y con heridas muy graves su esposa, Josefa Ruiz Calvo, y una hija del matrimonio, María Asunción Jiménez Ruiz de 8 años, todos ellos vecinos de Montefrío (Granada).

Fueron trasladados los heridos a la Residencia Sanitaria «Capitán Cortés» de la Seguridad Social de Jaén, donde también falleció, a poco de ingresar, Josefa Ruiz Calvo.

AGRICULTOR SECUESTRADO

Córdoba Argentina. — Cinco individuos armados se presentaron en el domicilio del agricultor de Río Carto, Marcos Barrotto y amenazando a cuantos había en la vivienda secuestraron a Marcos haciéndole subir a un automóvil que les esperaba y en el que desaparecieron. Los secuestradores exigen 80 millones de pesos viejos por su libertad.

APARECE MUERTO UN MEDICO SECUESTRADO

Buenos Aires. — En un arrabal de Buenos Aires fue encontrado hoy muerto a tiros de pistola de gran calibre el médico Dámaso Antonio, secuestrado recientemente.

TRES MUERTOS EN UN INCENDIO

París. — Un joven matrimonio y una joven de 18 años murieron esta madrugada en el incendio del pequeño hotel en que vivían en la Rue de Lille, en el centro de París. El fuego fue provocado, al parecer por una colilla y destruyó totalmente los dos primeros pisos del hotel.

DOS MUERTOS EN ACCIDENTE DE TRAFICO

La Coruña. — Un inspector de Policía, una mujer y la esposa del primero, es el balance de víctimas y heridos al chocar un turismo contra un autocar de viajeros por evitar el primero arrollar a una mujer.

El turismo que conducía don Vicente Casanova González, inspector de Policía, que resultó muerto, al intentar evitar el atropello de una mujer lo que no pudo conseguir, se fue hacia el lado izquierdo de la carretera chocando contra el autocar. El cho que fue violentísimo. Le acompañaba su esposa doña Petra Rodríguez, resultó con lesiones graves y la peatón, doña Estrella Bello Coucieiro, de 55 años, fue llevada a un centro asistencial donde falleció momentos después.

ARROLLADA Y MUERTA POR EL METRO

Madrid (Logos). — Una señora cayó hoy desde el andén de la estación del «Metro» de Quevedo. a las vías. siendo arrollada y muerta en el acto por uno de los trenes. La víctima. que no portaba documentación. no ha podido ser identificada.

SE ESTRELLA UN REACTOR CON SESENTA Y DOS PERSONAS

Esmirna - Turquía Efe). Un reactor «F-28» de las Líneas Aéreas Turcas. con 62 personas a bordo. se estrelló hoy al despegar del aeropuerto «Cumaovasi». cuando iniciaba un vuelo a Estambul.

Fuentes oficiales informaron que ocho personas que viajaban a bordo del avión. han sido rescatadas con vida. aunque con heridas muy graves.

Testigos oculares han declarado que nada más elevarse. el avión se inclino hacia un lado y cayó a tierra. incendiándose rápidamente.

EN UN INCENDIO PERECEN DOS NIÑOS

Tegucigalpa (Efe). — Dos niños de corta edad perecieron abrasados al declararse un incendio en su domicilio. situado a unos 14 kilómetros de esta capital. El fuego comenzó en la cocina de la casa y los cuatro niños. hijos de Gloria Ortiz Moncada. quedaron cercados por el fuego. Los bomberos sólo pudieron rescatar a dos. pero los otros dos murieron.

ACTO DE DESAGRAVIO ANTE EL MONUMENTO DE LOS CAIDOS EN BARCELONA

(Viene de la primera pág.)

sas. Inició la ofrenda la corona que colocara el capitán general de Cataluña y el gobernador civil.

Entre la multitud se pudieron ver numerosas pancartas.

Tras la ofrenda hecha por las primeras autoridades, hermandades y delegaciones del Movimiento y representaciones de los Municipios de la provincia, el gobernador civil y jefe provincial del Movimiento, pronunció un discurso.

Don Tomás Pelayo Ros glosó la gallardía del pueblo y la provincia de Barcelona, puesta de manifiesto al responder unánimemente a la convocatoria efectuada para rendir tributo de respeto a los caídos en un acto de desagravio que, sin matices de odio ni rencor, viene a demostrar de forma inequívoca el deseo de la provincia de mantener a ultranza el tesoro inestimable de la paz de Franco.

A continuación, el capitán general de la IV región, teniente general don Salvador Bañuls, pronunció la oración a los Caídos y seguidamente todos los asistentes entonaron el "Cara al sol".

Terminado el acto, la mayoría de los asistentes, siguieron con las numerosas pancartas de que eran portadores manifestándose por la avenida del Generalísimo hasta la plaza de Calvo Sotelo y avenida de la Infanta Carlota, donde se encuentra el monumento dedicado por la ciudad a José Antonio Primo de Rivera y en donde en su mayoría se disgregaron.

Al paso por la carretera de Sarriá, en la plaza Calvo Sotelo, se registraron algunos incidentes en los que fueron practicadas tres detenciones.

Un grupo de unos treinta o cuarenta asistentes a la manifestación desde la avenida Infanta Carlota, siguieron hasta la calle de Entenza, donde se encuentra la parroquia de María Medianera, lugar en donde el pasado mes de Octubre se practicaron varias detenciones y donde prorrumpieron en gritos.

Más alegre es dar que recibir. Cumple la alegría de la dádiva mediante quien puede llegar a todo el que te necesita.

Tradicional Recuerde

Muy pronto... Febrero

GRAN MES BLANCO

Simeón

M.E.C.D. 2017

Comando terrorista de ETA desarticulado en San Sebastián

La Policía inglesa investiga las actividades de un español supuesto enlace entre «ETA» y el «IRA»

San Sebastián (Cifra).—El pasado día 18, de los corrientes en el transcurso de una manifestación estudiantil en la avenida de España, de San Sebastián, en la que se dieron gritos subversivos, funcionarios de la Comisaría de Policía de San Sebastián localizaron entre los manifestantes a Ignacio María Garmendia Otamendi, de 18 años de edad natural de San Sebastián soltero estudiante y domiciliado en el barrio de Loyola, que fue identificado como uno de los integrantes del comando ETA radicado en esta capital y cuyo responsable, amigo de Loyola Alcay Domínguez, fue detenido en la desarticulación del mes de Diciembre.

Dicho individuo participó en la voladura del «Hotel Orly», de esta ciudad, teniendo como misión en aquel hecho conducir el coche «Seat 1500» que previamente había sido robado, a pesar de no poseer permiso de conducir. Terminada la acción, se quedó con una pistola «Firebird», que usaba en la vigilancia para proteger la acción terrorista y que al ser detenido el responsable de su comando, entregó más tarde a otro militante de la organización.

Este militante ha sido también detenido y se trata de José Ramón Arrieta Arrieta, de 20 años de edad natural de San Sebastián, soltero, estudiante y con domicilio en esta ciudad, y es responsable político de ETA en la zona de Rentería Herrera, Inchaurrondo y barrios adyacentes, quien juntamente con Ignacio María Garmendía Otamendi Otamendi y Justo Elizaran Sarasola, al ser detenido el pasado mes de Diciembre el responsable del comando de San Sebastián, huyeron de sus respectivos domicilios a fin de eludir la acción policial.

Al ser detenido José Ramón Arrieta Arrieta, le fue ocupada una pistola «Firebird», número 00612 que tenía escondida y que resultó ser la que le había entregado Garmendia cuando trató de huir de la acción policial.

Ha sido detenido, también, el militante del «frente político» de la organización, Francisco Javier Satrústegui Galdona, íntimo amigo y colaborador de Múgica Arregui «Ezquerra» y que captó para la misma a los detenidos anteriormente citados, entre otros.

Con esta acción ha quedado desarticulado el comando ilegal de San Sebastián, al ser detenido el responsable y haber huído a Francia el resto.

Los detenidos, juntamente con el arma ocupada, han pasado a disposición de la autoridad judicial correspondiente.

INVESTIGACION DE LA POLICIA INGLESA

Londres (Efe) — La Policía británica investiga las actividades de un ex-religioso español, Elías Jáuregui, que ha sido acusado por una revista de Madrid de mantener contactos en nombre de la ETA con la organización terrorista irlandesa IRA.

Scotland Yard registró el pasado 15 de Enero las habitaciones de Jáuregui en el colegio de Ramsgate, condado de Kent, donde se encuentra como estudiante de inglés, a raíz de un artículo aparecido en el semanario «Fuerza Nueva», en el que se le acusaba de ser uno de los contactos de la ETA con el IRA, según se ha indicado hoy.

Elías Jáuregui, ex-miembro de una orden religiosa, ha estado viviendo en la escuela para alumnos de inglés que depende de los religiosos de la Abadía de San Agustín, en esta localidad británica, según informa el director de la escuela, Ronald Steptoe.

Steptoe ha manifestado hoy al diario «The Times» que Jauregui, que ha vivido un año en la residencia, no negó nunca su «conexión con la ETA Por otra parte, la Policía se ha apoderado en el registro, de una lista de los contactos de Elías Jáuregui.

En una carta al periódico izquierdista francés «Liberation», Jáuregui afirmó ayer que había sido expulsado de la escuela después del registro efectuado en sus habitaciones por Scotland Yard, el 15 de Enero pasado.

HERIDO AL HACER FRENTE A LA GUARDIA CIVIL

León (Cifra). — Juan Fuertes Urrutia, de 44 años, natural de Pamplona resultó herido de bala en una pierna, al hacer frente a la Guardia Civil, cuando miembros del benemérito Cuerpo le perseguían al observar su extraña conducta.

El individuo que viajaba en automóvil por la carretera de Madrid a Gijón paró repentinamente su coche y emprendió veloz huída a pie atravesando el río Bernesga de abundante caudal.

Números de la Guardia Civil comenzaron su persecución, ante lo cual, Juan Fuertes les hizo frente con un arma de fuego. Herido en la pierna fue rápidamente trasladado a una clínica de León.

El individuo dejó abandonada en su automóvil una chaqueta que contenía pesetas 40.000.

Frank Sinatra vuelve a cantar

Se "retiró" en 1971

Las Vegas (Efe-Reuter). — Frank Sinatra ha vuelto a cantar en público anoche en un club nocturno después de dos años y medio de retiro voluntario.

Sinatra anunció su retirada en 1971, pero éste verano dijo que en 1974 volvería a cantar en público, y haría programas de televisión y cine.

Audiencia del Papa al Cardenal Tarancón

(Viene de primera página).

Su estancia en Roma está motivada esencialmente por la canonización de la nueva Santa española Teresa Jornet e Ibars, a la que asistirá, mañana domingo, junto a otros tres Cardenales españoles y una cuarentena de obispos, en la Basílica de San Pedro.

REIVINDICACIONES DE LA IGLESIA POLACA

Varsovia (Efe). — En un comunicado publicado ayer en Varsovia, los obispos polacos exigen plena libertad religiosa y el derecho de construir más iglesias nuevas. Subrayaron que estas libertades incluyendo las de formar movimientos religiosos juveniles y de toda la población, son condiciones de una auténtica normalización entre el Estado polaco y la Iglesia.

A tenor del comunicado, las autoridades vienen concediendo más permisos de construcción para iglesias, que antes, pero no se pueden cubrir aún las necesidades más urgentes de la Iglesia polaca. Los obispos abogaron por la construcción de una iglesia en el anterior campo de concentración de Auschwitz, en honor del Padre Maximilian Kolbe, beatificado hace poco, que ofreció su muerte a cambio de la de un padre de familia.

SE PRECISA

JEFE DE TALLER MECANICO

para mantenimiento en nueva fábrica de taleros aglomerados y laminados plásticos en CUELLAR.

Imprescindible amplia experiencia en mantenimiento mecánico.

Condiciones económicas interesantes.

Escribir historial completo. Referencia «Jefe de Taller». Apartado de Correos 18. CUELLAR (Segovia)

NUESTROS TELEFONOS:

Redacción 20 12 80

Administración 20 71 48

NUEVA REESTRUCTURACION DEL ACTUAL SISTEMA EDUCATIVO, EN ESPAÑA

Está siendo objeto de estudio en el Ministerio

Tiende a evitar la masificación y a orientar hacia los estudios técnicos

Normas sobre el desarrollo de estudios universitarios en el curso actual

(Viene de primera página)

Las bases prácticas de esta reorganización son las siguientes:

El proceso educativo debe ser sin solución de continuidad. Educación General Básica. Formación profesional de primer grado de segundo grado y de tercer grado, gratuitas las tres primeras y obligatorias a la vez, salvo que voluntariamente en la última etapa de la E.G.B., el alumno opte por continuar su formación en el área colateral e independiente Bachillerato - Universidad.

Por lo que respecta al Bachillerato, se dice en el proyecto que «no tiene por qué ser continuidad de la E.G.B.

—Se marcarán para el Bachillerato unificado y polivalente cinco cursos de duración anticipándolo en dos años a como lo establece actualmente la Ley de Educación.

La prolongación de continuidad de la E.G.B. al Bachillerato no garantiza ni mucho menos los criterios de selectividad que deben presidir este último campo educativo. Se debe comenzar a desmasificar en los Institutos si se quiere una Universidad sana.

—El nuevo Bachillerato debe simultanear la función formativa y la orientadora con lo que se eliminaría el C.O.U.

—Al finalizar los cinco años de Bachillerato se debería superar un examen de valoración, tanto oral como escrito superado el cual se obtendría el título de Bachiller y se estaría habilitado para pasar las pruebas de acceso a una Facultad determinada, no a la Universidad en general. Este examen mencionado de valoración final de Bachillerato deberá tener tasadas las convocatorias por ejemplo cuatro, y quien no las supere podrá pasar a la Formación profesional de segundo grado.

—Una vez ingresado en una Facultad —la prueba de acceso facilita la entrada exclusivamente a esa determinada Facultad— se realizarán los estudios de primer ciclo y al superar las pruebas finales del mismo se obtendrá el título de graduado que habilita para acceder sin más al segundo ciclo. Tanto los que no superen estas pruebas del primer ciclo como quienes lo deseen podrán acceder al tercer grado de Formación profesional.

—Finalizado el segundo ciclo universitario, se efectuará un examen de reválida superado el cual obtendrán el título de licenciado. No se menciona el tercer ciclo, —doctorado— dado que afecta a un escaso número de alumnos —aunque el presente proyecto se encauza más hacia la rama que denomina educación especial (Bachillerato - Universidad)— se añaden notas sobre lo que se da en llamar la rama general de la enseñanza (E.G.B. - Formación profesional). Superados los estudios de E.G.B., los alumnos deben cursar obligatoriamente y durante dos años como mínimo, el primer grado de Formación profesional que por muchas razones que sería prolijo examinar, aconsejamos se cambie su denominación por el de Formación técnica.

Al finalizar el primer grado de Formación técnica, el alumno recibirá un diploma si supera las pruebas pertinentes, que le habilitarán para el ejercicio profesional a nivel de oficial o equivalente».

—«Los alumnos que deseen continuar sus estudios en el segundo grado de F. T. deberán estar en posesión del diploma de primer grado y en su defecto, deberán realizar un examen de ingreso. Este segundo grado debe tener como mínimo dos años de escolaridad, al término de las cuales se realizará una prueba que otorgará a quien la supere un diploma que habilite para el ejercicio profesional a nivel de maestro o equivalente. Este segundo grado no debe ser obligatorio, pero sí es aconsejable que sea gratuito.

—«Los que deseen acceder a la F.T. de tercer grado deberán estar en posesión del diploma de segundo grado o en su defecto, realizar un examen de ingreso. La duración de este grado tampoco debe ser inferior a dos años, al final de los cuales debe realizarse un examen que otorgará a quien lo supere, un título profesional que habilitará para el ejercicio profesional a nivel de ingeniero técnico profesor de E.G.B. o equivalente. De esta forma quedan incorporadas a la F.T. las actuales Escuelas Universitarias.

En resumen, según el proyecto que recogemos, la Formación técnica de primer grado debe montarse sobre una amplia base de prácticas y conocimientos de amplias especializaciones profesionales. El segundo grado debe concretar más la especialización y el tercer grado se centra en al muy alta y concreta especialización.

Las ventajas de este proyecto de reforma, según se indican en el mismo, son: Evita la masificación, reservando el Bachillerato y la Universidad a los verdaderamente capaces: conduce grandes masas de ciudadanos a los estudios técnicos: no cierra la posibilidad de trasvase de un sistema a otro y resuelve el problema de los docentes en los Institutos en los que podrían empezar por la carrera hasta puestos más altos.

CALENDARIO ESCOLAR

Madrid (Cifra) — El período de clases de todas las Universidades españolas comenzará en la primera semana de Octubre y terminará en la primera de Junio siguiente, teniendo lugar las pruebas finales en su caso durante el resto del último mes, según dispone el decreto del Ministerio de Educación y Ciencia que inserta hoy el «Boletín Oficial» del Estado.

Excepcionalmente, en el año actual, los alumnos que han iniciado sus estudios en el mes de Enero, se ajustarán a la siguiente norma:

a). El período de clases terminará entre el 20 y el 30 de Junio próximos.

b). Los rectores de las Universidades, a propuesta de las Facultades, podrán redistribuir las horas lectivas de cada materia a fin de garantizar la calidad de la enseñanza.

c). Respecto a las pruebas finales a realizar, en su caso, el alumno tendrá derecho a efectuarlas en dos convocatorias, una entre finales de Junio y el 10 de Julio y otra durante el mes de Septiembre.

d) Los alumnos de primer curso que no hubiesen aprobado en la convocatoria de Diciembre de 1973, prevista en la orden ministerial de 27 de Septiembre, artículo 6 tres, podrán realizar hasta dos nuevas pruebas que serán contabilizadas en las convocatorias de Junio y Septiembre, o bien acogerse a los nuevos planes con las convalidaciones a que hubiese lugar.

Queda sin efecto la orden de 27 de Septiembre de 1973, sobre calendario para la aplicación de los nuevos planes de estudio en las Facultades universitarias.

DON FERNANDO GARCIA MARTIN JEFE DE LA INSPECCION GENERAL DEL MINISTERIO DE COMERCIO

Madrid (Cifra).— El «Boletín Oficial del Estado», del lunes, entre otros disposiciones publicará sendas órdenes del Ministerio de Comercio, por las que, respectivamente se nombra jefe de la Inspección general a don Fernando García Martín y cesa como comisario de Ferias y Exposiciones.

Tradicional Recuerde

Muy pronto... Febrero

GRAN MES BLANCO

Simeón

M.E.C.D. 2017

POESIA Y POLITICA

A LOS CIEN AÑOS DE MANUEL

◇ ◆ ◇ Por José María ALFARO

ANTONIO Machado se convirtió en un descubridor, en el cantor de los «campos de Castilla» Con ello, aunque a Soria le hubiese llevado el azar de su cátedra de francés en el Instituto de Segunda Enseñanza, se cumple el destino de la mayoría de los integrantes de su generación: buscar en las respuestas castellanas, en el ascetismo de sus tierras, de sus pueblos y de sus gentes, una posible clave para entender las profundas —¡y desoladas!— realidades españolas. Su hermano Manuel, en cambio, permanece fiel a su Sevilla natal. Tanto le dará París, como Madrid. Para él todo se vuelve un reactivo, que le ayuda a matizar su sensibilidad sevillana, su andalucismo garboso.

Aunque las impregnaciones «modernistas» parecieran cooperar a una indeterminada sofisticación, Manuel Machado fue un poeta cargado de autenticidad De una autenticidad, por supuesto, semejante a la del torero que remata el quite con un adorno, restándole dramatismo a la encauzada embestida de la fiera. En realidad, casi siempre hubo un trasfondo taurino en su lírica. El mismo lo proclamó, reiteradamente, con donaire de despreocupación y de desgana

En su «Retrato» —que sirve de apertura a «El mal poema»—, escribe con ventolinas de nostalgia:

«Antes que un tal poeta mi deseo primero
hubiera sido ser un buen banderillero»

La «gracia» —su «gracia»— le empuja de los toros al «cante», del hondón de la tragedia al floreo del piropo. Para Manuel casi todo se hace vestido con «trajes de luces» No importa que los alamares se enrojezcan con las cornadas de la vida. A la muerte —a la existencia— hay que burlarla como al toro; hay que hacerla el desplante entre los pitones Vivir no importa tanto, sino sentir cómo se vive. En esa conciencia —que Manuel zarandea desde el esteticismo al quiebro, desde el dolor al regate, desde la fugitividad a la fatiga— se aloja el impulso de su quehacer poético.

A Manuel Machado le gustaba agarrar las cosas al vuelo. O, por lo menos, crear esa sensación, esa moral de cazador de mariposas. Con él, la poesía —retornando una vez más a la metáfora taurófila— está impregnada de la vocación de vuelo de un lance de capote. Sus poemas adquieren una entonación impresionista. Algo que está pasando ante nosotros y que su agilidad de captador obliga a que se quede como detenida, sin perder ninguna de las cualidades de su ligereza y su vivacidad

Algunas de las «Soleares» que recogió en «Cante Hondo», han madurado hacia ese sentido de aguda quintaesencia lírica, donde junto al rápido trazo, de remontada resonancia popular, se afina la potética sensibilidad del existir, e incluso, la serenada y dolorida insinuación casi gnómica. El «popularismo» andaluz de la poesía de Manuel Machado, ha sido uno de los más fecundos fermentos de las modernas letras españolas. Sin el trámite depurador de su aportación ennoblecedora, sería muy difícil de comprender la explosiva y casi milagrosa arrancada de los grupos poéticos del Sur a partir de la década de «los 20». Lorca, Alberti, las alineaciones de «Mediodía» y «Litoral»; los epígonos del andalucismo de romanos, guitarra, pulaladas y clavel; etc., son con distintas valoraciones y matices diferenciables, tributarios reconocidos del afán de estabilización, de categorización lírica, que llevó a cabo el fervor, la receptividad y la creadora levadura de Manuel

Hace muchos años, cuando en unión de «Petere» Herrera —uno de los más auténticos poetas españoles adscritos al vendaval surrealista— lancé la efímera publicación «Extremos a que ha llegado la poesía española» mantuve ya estos puntos de vista que obtuvieron la aceptación de la mayoría de los posibles implicados o aludidos Eran tiempos de levantados —y peleados— horizontes líricos A Manuel le placía transitar, recortándose en el contraluz de esas perspectivas, seguro de sus pisadas, como de puntillas sobre su gracia, aireando sus versos con una mezcla de suficiencia desdeñosa y de dádiva desprendida

Este modo de andar por la vida, de entender la función del poeta, de acometer el dramático trance de existir representaba —hasta cierto punto— la otra cara de la moneda del proceso ético, estético e ideológico que convergía en el jadeo y el vigor poético de su hermano Antonio. Sin embargo, pese a esta disimil actitud de encuadramientos líricos y vitales, es difícil tropezar con dos hombres más entrañados por la emoción de la fraternidad. Dos hermanos que supieron conseguir, partiendo de posturas, de peculiaridades distintas, una fructuosa colaboración teatral

El teatro de los Machado —una de las últimas reminiscencias de nuestra escena clásica— fue, en gran medida, un esfuerzo por mantener, dentro de los moldes poéticos, una línea tradicional sin arqueología, una revitalización dramática de temas y emanaciones líricas. Es curioso advertir que, en ambos, la atracción de la vida de la farándula les llegaba por distintos caminos Antonio quiso ser actor en su juventud, pisando las tablas en malogrados intentos; Manuel, ejerció la crítica teatral con asiduidad de «entrenista»

Pero de su asociación para las zambullidas escénicas, cada uno emergía con su intacta personalidad lírica Manuel —de quien el 29 de Agosto de este año, se cumplirán los cien de su nacimiento, en el barrio de la Magdalena de Sevilla— prosiguió mostrando hasta su muerte, la gorbasa andadura de su «gracia» y de sus versos En el áspero secano de las estremecidas, ansiosas y angustiadas voces de los grandes escritores españoles de su época Manuel Machado supo representar siempre ese en patetismo contenido, ese castizo y afinado entrecruzamiento de lo popular y lo aristocrático, que puso su temblor, en empinadas ocasiones, sobre uno de los más nobles vuelos de la poesía española. (ESPECIAL-EFE)

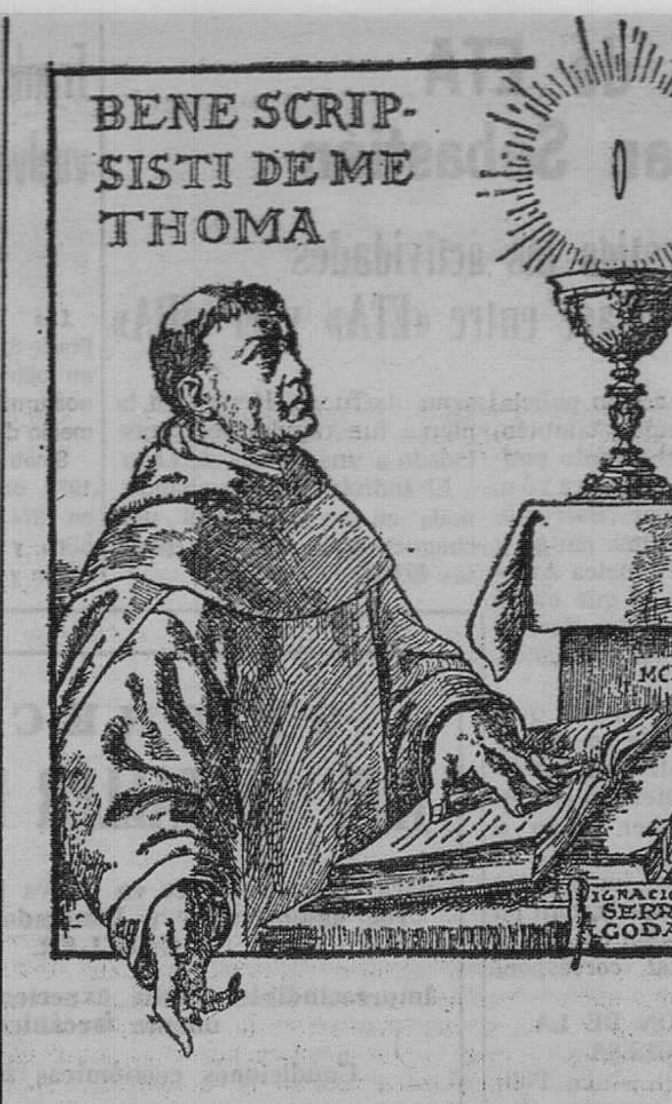

CENTENARIO DE UNO DE LOS HOMBRES CUMBRES DE LA HISTORIA

Santo Tomás de ...no, un pensamiento mucho más moderno que el de muchos contemporáneos

□ ...l problema de su lenguaje es mucho menor que el de Hegel, Marx, Hidegger otros pensadores a los que se presenta como de gran actualidad

★ Por Jesús GARCIA LOPEZ
(Catedrático de Metafísica)

EL 7 de Marzo del año en que estan cumplen setecientos de la muerte de Santo Tomás. Murió en Fosanova, cuando se dir... Concilio de Lyon, y su edad frisaba en l...uenta años. Así, pues, comenzamos ahora la ...ación de un nuevo centenario de aquella eg...gura de la Filosofía y de la Teología.

¿Pero qué sentido tiene que volvamos sobre Santo Tomás en los tiempos que corremos y tratemos de encontrar en él alguna enseñanza que nos sirva hoy? ¿No se trata más bien de un pensador para ser archivado en la historia, de gran relieve en su momento, pero completamente superado a la altura de nuestra época? Esta es la cuestión a la que pretendo contestar.

¿El hombre de hoy?

Y ante todo es preciso desechar un malentendido: el del hombre de hoy. Es una generalización abusiva el presentar al hombre de nuestra época con una configuración unívoca, sin matices: esto es crear un mito, precisamente ahora que se propugna la desmitificación a ultranza. Lo que opinan unos cuantos, aunque sean los que más se hagan oír, no es lo que opinan todos, ni lo que encarna el modo de sentir de toda una época. Digo esto porque no son raros los escritores que se sienten portavoces de la sociedad entera y dictan sus sentencias sin apelación posible y sin dar beligerancia a la opinión opuesta. Algunos de esos voceros ya han lanzado su veredicto: Santo Tomás de Aquino está completamente superado y no tiene nada que decir al hombre de hoy. Pero los hechos contradicen esa sentencia, porque también son hombres de hoy Maritain, Gilson, Pieper, Max Müller, Fabro, Ramírez, etc., que han inspirado su pensamiento en el de Santo Tomás. No es éste, pues, el procedimiento objetivo de dilucidar la cuestión.

Si se llega a conseguir una verdad ésta no cambiará según los tiempos

Y ahora establezcamos este otro aserto: la historia, es decir, la variación de la vida humana, es verdadera pero el historicismo es falso. Es muy cierto que el hombre varía, pero no lo es menos que, junto al cambio, hay una permamencia, y que, por consiguiente, no todo es cambio. Por eso lo que ha sido hallado una vez como absolutamente verdadero es verdadero siempre, pues se arraiga en lo que permanece a través de los cambios. A este propósito séame permitido citar un párrafo de Maritain: «He intentado demostrar que no es imposible de suyo que la razón humana, por débil que sea, llegue algún día, con respecto a los problemas más altos que puede abordar en su búsqueda de lo verdadero, y que son los de la Filosofía y la Teología, a una doctrina esencialmente fundada en la verdad. Es cosa posible, mas no es ciertamente cosa probable. Pero añado que lo improbable ocurre a veces» **(Le paysan de la Garone)**. Para Maritain esta improbabilidad hecha realidad ha sido el caso de Santo Tomás de Aquino, y, a lo que parece, también lo ha sido para la Iglesia Católica, que no se ha cansado de recomendar la doctrina tomista en infinidad de documentos de su magisterio más solemne, incluído el Vaticano II.

El hombre de hoy, como el de cualquier otro tiempo, está ordenado a la verdad, y si Santo Tomás acertó con ella en determinadas cuestiones, su doctrina será más valiosa en el momento actual que pueda serlo la última novedad filosófica o teológica, si resulta ser falsa.

Pero el lenguaje es difícil hoy: como todos los tecnicismos; también los de Hegel, Heidegger y Marx

Otra es la cuestión del lenguaje en que la verdad se expresa. Se dice que el lenguaje de Santo Tomás no es comprensible para el hombre de hoy. He oído esta afirmación incluso a personas que no habían leído nunca al Doctor Angélico. Acerca de la comprensión de un determinado lenguaje filosófico habría mucho que decir pues no se puede olvidar que cada ciencia tiene su terminología propia, su tecnicismo expresivo, que es preciso dominar si se quiere progresar en esa ciencia. En este punto no cabe duda de que unos filósofos son más asequibles que otros; pero se puede asegurar que el lenguaje de Hegel, de Marx o de Heidegger son menos inteligibles, también para el hombre de hoy, que el lenguaje de Santo Tomás.

La dignidad del hombre, un tema actual

Pero la mayor afinidad entre el Doctor Angélico y el pensamiento contemporáneo se encuentra en los temas que a uno y otro interesan. El pensamiento contemporáneo, en sus diversas corrientes y matices, está dominado por el tema del hombre, por su capacidad de conocimiento científico y técnico, y por su libertad y dignidad como persona. Y todos estos temas se encuentran también en el centro del pensamiento de Santo Tomás. Entendámonos: el Doctor Angélico no tiene una concepción antropocéntrica del Universo, sino teocéntrica: cosa que rechazan muchos pensadores de hoy en día. Pero esto no quita para que el hombre encuentre un lugar de excepción en las enseñanzas de Santo Tomás. Para él el hombre está por encima de todos los demás seres del Mundo visible y participa también de las riquezas del mundo invisible. Es un verdadero microcosmos, un resumen del Universo entero. Y no es sólo vestigio de Dios, como las criaturas puramente materiales sino que es imagen de la Divinidad, lo que le confiere una dignidad excelsa. Además, es señor de sus actos, es verdaderamente libre lo que también lo asemeja a Dios, que todo lo hace libremente.

Santo Tomás tiene el máximo respeto y los mayores elogios para el poder de la razón humana, que está abierta a todas las cosas es decir, que puede conocerlo todo, incluso a Dios, aunque de manera imperfecta y trabajosa. En esto es más actual que algunos pensadores de nuestros días, como los neopositivistas, que limitan arbitrariamente nuestra capacidad cognoscitiva. Y esta capacidad de la razón no se refiere sólo al orden especulativo, sino también al orden práctico de la producción técnica o de la transformación de la naturaleza. Aquí Santo Tomás no pone fronteras, aunque estuviera muy lejos de sospechar que la técnica humana llegaría a donde ha llegado. Pero sobre todo, Santo Tomás se tomó profundamente en serio la libertad humana. Su doctrina en este punto es lo menos parecida al determinismo y al fatalismo que han defendido algunos filósofos modernos, desde Spinoza a Marx. Cierto que nada escapa a la acción providente de Dios sobre el Mundo, pero esto no quita la libertad al hombre, sino que simplemente exalta el poder y la sabiduría de Dios, que de los males saca bienes.

Realista, aún en los momentos que vuela más alto

Santo Tomás rechaza abiertamente el materialismo, y en esto se halla a mucha distancia de gran número de pensadores contemporáneos, aunque no los de más talla ni más originales; pero tampoco es difícil detectar en el hombre de hoy un profundo hastío hacia las consecuencias prácticas de ese materialismo, y un deseo oculto de realidades más nobles y elevadas. También rechaza Santo Tomás el positivismo, que limita el horizonte humano al mundo de lo observable; pero no es un idealista ni un racionalista puro, sino que concede una gran importancia a la experiencia sensible en la elaboración del saber humano, y hasta en sus más elevadas construcciones metafísicas se atiene siempre a la realidad, por la que tiene un enorme respeto: nunca levanta castillos en el aire.

Santo Tomás no es un existencialista, con toda la carga de irracionalismo y de desprecio por la esencia, que ese nombre conlleva en nuestros días: pero siempre puso a la existencia (al **esse**) en el corazón mismo de la realidad, y le concedió toda la importancia que tiene y que es mucha, pues la concibe como «la perfección de todas las perfecciones». A este propósito ha podido escribir Gilson: «El tomismo es una filosofía del **Sein** en cuanto es una filosofía del **esse**. Cuando los jóvenes nos invitan a descubrir a Martín Heidegger, nos invitan, sin saberlo, a redescubrir la metafísica de Santo Tomás de Aquino» **(Trois leçons sur le Thomisme et sa situation présente)**. Tampoco es Santo Tomás un psicoanalista; pero está muy dejos de reducir la vida humana al campo de lo consciente, como hizo Descartes, sino que reconoce zonas inconscientes en nuestra vida en las cuales se encuentra muchas veces la explicación de lo consciente.

Hoy por todas partes se levantan voces contra el individualismo y en defensa de la dimensión social y comunitaria del hombre; pero Santo Tomás consolidó las bases de toda posible comunidad humana al defender la igualdad esencial y específica de todos los hombres y recalcar la dimensión social del ser humano: el hombre es naturalmente social.

Hoy nos invade una corriente de pansexualismo que ha venido a degradar esa realidad noble y limpia de nuestra vida, que es el amor humano. Santo Tomás reconoce al sexo lo que es del sexo; pero pone muy por encima de él al amor y la amistad, al mismo tiempo que resalta la belleza y la fuerza de la dimensión afectiva del ser humano. Hasta habla de un conocimiento que nace del amor y que es pábulo para el amor: el conocimiento por connaturalidad.

* * *

Pienso sinceramente que, si en lugar de atender a muchas de las corrientes del pensamiento contemporáneo, que se dicen reflejo del talante y de las aspiraciones del hombre actual, se mira a ese mismo hombre de nuestros días para poner remedio a lo que le tortura y dar satisfacción a sus aspiraciones genuinas, que a veces permanecen desconocidas o secretas, el pensamiento de Santo Tomás, en cuanto «esencialmente fundado en la verdad», es más actual y más fecundo; responde mejor a las exigencias del hombre de hoy, que al fin y al cabo no es esencialmente diferente del hombre de ayer ni del mañana.

GIGANTESCA EXPOSICION - CONCURSO DE ARTE INFANTIL, EN MADRID

☆ Un millar de obras seleccionadas y expuestas

☆ Se habían presentado al concurso 60.000 niños ys

☆ Los dos grandes premios, un viaje por Alemania ...al

☆ ★ ☆ Por José M.ª IGLESIAS RRO

Aspecto de una de las salas de la gran exposición-concurso de pint...l, el más formidable celebrado hasta ahora en nuestro país. — (Foto F...)

La pintura infantil ha entrado de lleno en el marco estrecho de los intereses artísticos de los mayores. Hay una tendencia cada vez mayor a reproducir en libros de arte, a realizar estudios, a imitar incluso, la forma del dibujo y empleo de los colores de los niños. Pintores geniales de nuestro siglo hablaron ya sobre la pureza y sentido del color y de las formas de los astistas infantiles, y desearon en alguna frase volver con los pinceles a la infancia Tiene el arte plástico del niño el valor del auténtico ingenuismo; es el más puro «naif», el más sincero. Y tiene el mérito de la fantasía y la enso...ón, atributo del hombre que en los primeros años —antes incluso del uso de razón— y hasta bien pasada la pubertad, alcanza sus más agudos tiempos.

Otr interés está, al margen de las categoría artística a que hemos hecho referencia, en el prop... estudio de la psicología infantil. La ciencia paidológica ha descubierto que en el dibujo, en la pintura, el niño se manifiesta generalmente con una expontaneidad que constituye así esta actividad una veta fundamental para el estudio de la evolución del hombre en sus primeros años.

En Madrid, hace muy pocos días, se ha iniciado una verdadera «feria» del color al respecto: «Tu Mundo desde el aire», una exposición de dibujo y pintura infantil que abarca más de un millar de obras. Niños españoles han participado en este concurso, organizado por la Embajada de Alemania Federal, la oficina de turismo del mismo país, los Ayuntamientos de las provincias participantes y las Cajas de Ahorros españolas.

ENTRE 60.000 TRABAJOS

Participan en la importante muestra obras de arte creadas por niños de Avila, Guajalajara, Madrid, Salamanca y Segovia: los concursantes han presentado su material a través de los colegios, nacionales o privados, a los que pertenecen.

Y el éxito, sin precedentes en est tipo de exposiciones-concurso colectivas: sesenta mil trabajos fueron presentados, procedentes de 4.000 centros docentes. La labor de selección constituyó una complicadísima tarea, muy difícil, muy enrevesada, teniendo en cuenta la complejidad de la iniciativa infaltil a la hora de manejar libremente los pinceles.. Como hemos dicho, más de un millar de trabajos fueron seleccionados.

El tema, no obstante, tenía su lema, como hemos visto, destinado fundamentalmente a lanzar a los chicos por su tema tan propenso a la imaginación como es el Mundo aéreo, el aire, el Mundo, pues, visto desde el espacio aéreo, pero, sobre todo, el Mundo de los niños. Y allí están los chicos mostrando a través de sus lienzos cuanto de bello, insólito y difícil de aprehender tiene el espacio aéreo.

VARIEDAD DE EDADES

La muestra se celebra en el palacio de Congresos y exposiciones del Ministerio de Información y Turismo, ese formidable caserón de cristal, tan bien acondicionado y monumental, de la Avenida del Generalísimo.

Dos Grandes Premios, a una chica uno, y otro para un chico. Ella se llama Almudena Corral, tiene doce años y estudia en la Escuela de Artes Decorativas. El niño es un año menor está matriculado en el Colegio Alemán y se llama Lorenzo Valero. ¿Nos encontramos ante dos casos de auténtica genialidad? Es difícil aventurar. De lo que no nos cabe la menor duda es del sello que este importante galardón dejará en estos niños; sello que, casi con toda seguridad, les empujará desde ahora por el camino del arte.

Los benjamines de la muestra son una niña de Madrid, llamada Natalia Pérez Hernández, de 7 años; y un chico de Salamanca que se llama Gabriel Báscones de la Cruz, también de siete. Y los mayores no pasan, ninguno, de los trece años.

Por supuesto, diferencias de orientación y de temas entre los Colegios repres...ecio-sos los collages...oly», de Madrid —cu...posiciones dentro de...sentativo Pop-art, c... diversos materiale... arpillera a los gr...z—; Temas espaciale...uraciones de los as...ados cohetes, los del...siao de Kostka; man...strumentos diversos ...ones muy actuales. ...legio Alemán; pero, ...muy dentro de la f... de hacer, s lvo alg...s de chicos mayores ...12) que mostraban ...ecto dominio casi pro...

Después del a...de la muestra, un ...rgo de participantes ...por sorteo, fueron i...olar sobre Castilla ...de Lufthansa.

Posiblemente, ...nos años ninguno ...ará ya así...

(Fiel Servicios de EFE).

LA MAYOR HIGUERA DE NORTEAMERICA

Este gigantesco árbol que vemos en la foto es la mayor higuera (Ficus Macrophylla) de Norteamérica. Procede de Australia y fue plantada en 1877 por emigrantes en la localidad californiana de Santa Bárbara. Celebrará, pues, muy pronto su 100 aniversario. Según las últimas mediciones, realizadas en 1970, su copa tiene un diámetro de 53 metros. En 1942 era de 45 metros. A su sombra pueden acomodarse varios miles de personas. (Foto FIEL)

M.E.C.D. 2017

ALEMANIA ORIENTAL ENTORPECE EL TRAFICO ENTRE LOS DOS BERLINES

Asamblea de dirigentes comunistas europeos con ausencia de la representación soviética

No habrá elecciones inmediatas en Inglaterra; la Reina sale de viaje

Berlín Occidental (Efe).— El Gobierno de Berlín Occidental lleva a cabo intensidad de consultas con los tres aliados occidentales y con el Gobierno de Bonn, en relación con el entorpecimiento del tránsito por parte de patrullas armadas de la R. D. A. en las carreteras de acceso a la ciudad.

El portavoz berlinés que interviene en las gestiones, Egon Bahr ministro del canciller Brandt y negociador de los acuerdos interalemanes, quien se encuentra desde ayer en Berlín Occidental y que, en el curso de una conferencia de Prensa, previno el viernes a la R. D. A. sobre las consecuencias de una acción de tal género.

El canciller Brandt llegó aquí a las siete de la tarde en visita calificada de "privada" por el Departamento informativo del Gobierno de Bonn. Willy Brandt se entrevistó inmediatamente con el alcalde-gobernador de la ciudad, Klaus Schuetz, para discutir la situación.

A pesar del silencio oficial germano oriental, observadores occidentales opinan que la iniciativa de la R. D. A. es una represalia a la medida adoptada por el Gobierno de Bonn, el pasado miércoles, en el sentido de localizar en Berlín Occidental el Instituto Federal de Protección Ambiental.

Se trata del primer entorpecimiento grave en los caminos de acceso a Berlín Occidental desde la conclusión del "acuerdo cuatripartito" en Agosto de 1970, suscrito por las cuotro potencias ocupantes.

Tanto la Unión Soviética como la República Democrática Alemana, afirman que el texto del acuerdo estipula la prohibición al Gobierno federal de emplazar dependencias gubernamentales en el sector occidental de la antigua capital alemana.

PERIPLO REAL

Londres (Efe). — La Reina Isabel de Inglaterra iniciará el domingo un recorrido de dos meses y 30.000 millas por diversos países de la Commonwealth disipando así las pocas dudas que aún quedan sobre la convocatoria de elecciones generales en Gran Bretaña en un futuro inmediato.

Sin embargo, el Gobierno informó hoy que en caso de que el primer ministro decida convocar elecciones, la Reina ingresaría inmediatamente para firmar la orden de disolución del Parlamento.

La Reina Isabel II partirá mañana por vía aérea hacia el Canadá donde recogerá a la Princesa Ana y a su marido el capitán Phillips y seguirán viaje a Nueva Zelanda para clausurar los juegos de la Commonwealth e inaugurar el Parlamento prosiguiendo viaje por el Pacífico a diversas posesiones británicas, Australia e Indonesia.

REUNION COMUNISTA

Bruselas (Efe). — Con la ausencia de representantes de la Unión Soviética, se inició hoy en esta ciudad, la reunión de dirigentes de partidos comunistas europeos.

Observadores políticos de la capital belga ponen de relieve la significación que dicha ausencia supone en estos momentos en que la Unión Soviética y la China comunista se disputan la dirección de la política comunista mundial. Se subrayan a este respecto los comentarios aparecidos en la Prensa moscovita de hoy poniendo de relieve la «legitimidad de Moscú como centro del comunismo frente a las aspiraciones de Pekín.

Esta cuestión, juntamente con el caso de Alexander Solzhenitsyn, al que el Gobierno soviético está sometiendo a un duro ataque público, son dos espinosos temas con los que habrán de enfrentarse los dirigentes del comunismo europeo.

En la primera sesión del Congreso se enfrentaron, a este respecto, el secretario general del partido comunista francés Georges Marchais, y el dirigente comunista italiano, Enrico Berlinguer, quienes juntamente con el presidente del partido comunista de Alemania occidental, Herber Mies, acusó a la China, de obstrucción, en tanto que el representante del partido francés defendió la posición de Pekín.

LEA VD SIEMPRE

DIARIO DE BURGOS

LOS VIKINGOS NO "DESCUBRIERON" AMERICA ANTES QUE COLON

El «mapa de Vinland», que tanto revuelo armó, es un fraude

Nueva York (Efe-Reuter). — El mapa de Vinland, que dio fuerza al argumento de que los vikingos descubrieron América y que hace años fue calificado del «mayor descubrimiento cartográfico del siglo», ha resultado ser un fraude probado.

El mapa de 28 por 40 centímetros, resultó ser un engaño, pero cuando el mapa fue descubierto originó un revuelo mundial. la Universidad de Yale le calificó del hallazgo cartográfico más importante del siglo, pero grupos españoles e italianos, le denunciaron y anunciaron que realmente Cristóbal Colón descubrió América en 1492, ya que se suponía que el mapa había sido hecho por un monje en Suiza hacia el año 1440.

El doctor Walter McCrone, jefe del equipo investigador de Chicago quien determinó el engaño y utilizando técnicas que no se hallaban a disposición de la ciencia cuando fue descubierto el mapa hace 18 años, encontró que la tinta contenía grandes cantidades de dióxido de titanio, un producto químico del siglo XX, demasiado complejo para haber sido utilizado en tiempos medievales.

El mapa mostraba la existencia del nuevo mundo con relación a Europa con la tradicional distorsión medieval, reveló hoy, un experto noruego en Oslo, quien obtuvo el mapa de un donante anónimo y quien también ha denunciado el engaño.

El librero de Yale Rutherford Rogers ha declarado que el engaño parece ser obra de un experto, o quizás de dos: uno historiador del período medieval y el otro experto en escritura de la Edad Media.

PRISION PARA LAS MINIFALDERAS

Bujumbura (Burundi) (Efe-Reuter). — En virtud de una disposición del Ministerio de la gobernación de Burundi, publicada hoy, se impondrán penas, que pueden llegar hasta dos años de prisión, a las muchachas que vistan minifalda o pantalones ceñidos

El decreto, refrendado por el ministro de la Gobernación Joseph Rwuri, dispone que las mujeres y muchachas «que aparezcan vestidas con inmodestia», estarán sujetas a penas que se les impondrán en virtud de la correspondiente sentencia y que consistirán en un tiempo de prisión comprendido entre ocho días y dos años y multas hasta de mil francos de Burundi (unas setecientas setenta y cinco pesetas).

Guía médica

José Luis Rica Rica
TOCOGINECOLOGO
Consulta, de 12 a 2 y de 4 a 6
Vitoria, 21, 1.º
Teléfono 201865

Abelardo Carazo
MATERNOLOGO DEL ESTADO
MEDICO
Especialista en partos
Ginecología
Consulta, Clínica Cruz Roja
Vitoria, 31. Teléf. 203591

EDUARDO CARDERO
RADIOLOGO
San Pablo, 22
Teléfonos 206027 y 222137

H. Urbano Terrón
TRAUMATOLOGIA, HUESOS Y ARTICULACIONES
Consulta, de 12 a 1,30
Plaza de la Cruzada, 1, 3.º, B.
Teléfonos 209819 y 202774

AGUSTIN RIVAS
PARTOS, ENFERMEDADES Y CIRUGIA DE LA MUJER
Avenida del Cid, 6, 5.º, A
Teléfono 203832

DOCTOR MIGUEZ
Aparato digestivo
Plaza de la Cruzada, 1
Teléfono 202512

S. IÑIGO
OCULISTA
Laín Calvo, 17, 1.º. Tf. 209923

Rodrigo de Sebastián
Iose M. de Sebastián
MEDICOS
ANALISIS CLINICOS
Vitoria, 46, 4.º, D (Edificio Gasset). Teléfono 203789

V. MATEOS OTERO
CIRUGIA GENERAL
Traumatología y ortopedia
Consulta, de 4 a 6 y horas concertadas, excepto sábados
Avenida del Cid, 8, 2.º
Teléfono 206453

JOSE CARAZO
PARTOS Y ENFERMEDADES DE LA MUJER
Del Hospital de Barrantes y Cruz Roja
Vitoria, 31. — Telf. 203591

Dr. V. Mateos López
CIRUGIA GENERAL
TRAUMATOLOGIA, HUESOS Y ARTICULACIONES
RAYOS X
Avenida del Cid, 8, 2.º
Teléfono 202254

Arias Martínez Mata
CARDIOLOGO
Avenida de los Reyes Católicos, 8, 2.º, E
Teléfono 200393

Alonso Bañuelos
OFTALMOLOGO
Espolón, 2. — Telf. 209349

Benigno Andrade Loma
ANALISIS CLINICOS
Consulta, de 10 a 2
Avenida del Cid, 14, 4.º, A
Teléfono 205545

Graduación gafas Técnicas modernas
OPTICA IZAMIL
LAIN CALVO 28

F. Infante Abajo
MEDICO DENTISTA
Sanz Pastor, 14, 2.º, derecha
Teléfono 208617

Juan Corral Catañedo
HUESOS
y ARTICULACIONES
Consulta particular
Clínica San Juan de Dios
Consultorio, de 11 a 1,30
Teléfono 207186
Domicilio teléfono 202655

MIGUEL CAMPO
TOCOGINECOLOGIA
Del Igualatorio Médico Colegial
Consulta, de 12 a 2
Tardes, horas concertadas
Avenida del Cid, 3, 2.º, D.
Teléfono 205207

A. Vallejo Villacampa
MEDICO ESPECIALISTA
ANALISIS CLINICOS
San Pablo, 14, 3.º. Tel. 204137

HOSPITAL DE LA CRUZ ROJA
Servicio de chequeos médicos
Director médico: JOSE LUIS ARIAS MARTINEZ-MATA

Jerónimo Iglesias
MEDICO DENTISTA
RAYOS X
Vitoria, 141, 1.º Juan XXIII

Dr. MOVILLA C.
NEUROPSIQUIATRIA
ELECTROENCEFALOGRAFIA
Horas concertadas
Avenida Reyes Católicos, 8 (Edificio Para), 1.º, C
Teléfono 204922

JOSE A. NAVARRO
ESPECIALISTA EN NIÑOS
RAYOS X
Del Igualatorio M. Colegial
Juan XXIII, 16, 1.º. Consultas, de 6 a 7. Horas convenidas al teléfono 220611
Avenida Reyes Católicos «Meysa», escalera 1.ª, 5.º, A.

JOSE ALONSO
MEDICINA INTERNA
CORAZON Y NUTRICION
Rayos X
Consulta, de 12 a 2 y de 5 a 7
Espolón, 24, 2.º. Telf. 201912

L. RODRIGUEZ PASCUAL
Enfermedades de la piel
DEPILACION ELECTRICA DEFINITIVA
Consulta de 12,30 a 1,30 y de 6 a 7 tarde
San Pablo 6, 4.º - Teléfono 202946

Doctor TORRES
ESPECIALISTA EN NIÑOS
RAYOS X
De la Casa Salud Valdecilla
Igualatorio Médico Colegial
Consulta, de 12 a 2 y horas convenidas
Avenida del Cid 6, 3.º, B
Teléfono 205015

I. Martín Pardo
PULMON Y CORAZON
Héroes de la División Azul 3, 1.º, D. — Teléfono 204166

José M.ª Francés Gil
MEDICINA INTERNA
APARATO DIGESTIVO
RAYOS X
Consulta: 10 a 1 y 5 a 6,30
Plaza de la Cruzada, 2, 3.º
Teléfono 205446

M. Sánchez Dueñas
Neurólogo, Neurocirujano
Electroencefalografía
Consulta
Calle Madrid, 22, 4.º, B
Teléfono 209871

HOSPITAL DE LA CRUZ ROJA
CONSULTA AMBULATORIA DE MEDICINA GENERAL
HORARIO:
Mañana . . 10 a 12 horas
Tarde 16 a 18 horas
DIARIA, EXCEPTO SABADOS
Director Médico: José Luis Arias Martínez-Mata

Sebastián García Ortiz
Del Igualatorio Médico Colegial
GINECOLOGO Y PARTOS
Del Hospital Militar
Conde Jordana, 3, 2.º, Dcha.
Consulta de 4 a 7 y horas concertadas
Teléfono 208529

M.ª PILAR SIMON DE BLANCO
MEDICO ANALISTA
Del Igualatorio Médico Colegial
Consulta, de 10 a 1, excepto sábados
Vitoria, 21. Pral. Dcha.

M.E.C.D. 2017

El ministro de Agricultura representará al Gobierno en la canonización de Teresa de Jesús Jornet

Toma de posesión de altos cargos en asuntos exteriores

Regreso a Londres del embajador Fraga Iribarne

Madrid (Cifra). — El ministro de Agricultura, don Tomás Allende y García-Báxter, ha salido esta tarde del aeropuerto de Barajas en vuelo especial con destino a Roma, donde asistirá en representación del Gobierno español a los actos de canonización de la beata María Teresa de Jesús Jornet.

El señor Allende viaja acompañado de su esposa y preside la delegación integrada por el director general de Asuntos Eclesiásticos, don Antonio Gil Casares y Pérez y por el director general de Política Exterior, don José Luis los Arcos y Elio. Asimismo, acompaña al ministro español el jefe de su secretaría particular, don José Luis Moreno Ballesteros.

TOMA DE POSESION DE LOS NUEVOS CARGOS DEL MINISTERIO DE ASUNTOS EXTERIORES

Madrid (Cifra). — n un acto íntimo celebrado en su despacho oficial, en el palacio de Santa Cruz, el ministro de Asuntos Exteriores, don Pedro Cortina y Mauri, ha dado posesión de sus cargos esta mañana al subsecretario del Departamento, don Juan José Rovira y Sánchez Herrero, al director de la Escuela Diplomática, don Gonzalo Fernández de la Mora y Mon y al director del Instituto de Cultura Hispánica, don Juan Ignacio Tena Yabarra.

Al acto asistieron el presidente del Instituto de Cultura Hispánica. S. A. R. el duque de Cádiz, el subsecretario saliente, señor Fernández de Valderrama que ha sido designado embajador en la Santa Sede y, los directores generales del Departamento.

FRAGA IRIBARNE, REGRESA A LONDRES

Madrid (Logos). — Don Manuel Fraga Iribarne, embajador español en el Reino Unido, ha salido para Londres a media mañana de hoy.

Durante su estancia en España, el señor Fraga Iribarne ha mantenido conversaciones con el nuevo ministro de Asuntos Exteriores, don Pedro Cortina Mauri, en relación con su cometido diplomático en Londres.

CLAUSURA DEL CONSEJO SUPERIOR

Madrid (Logos). — "La coordinación de actividades entre los diferentes organismos de la Administración en materias comunes se constituye en "dispensable premisa administrativa y en permanente ejemplo a seguir", ha dicho el ministro de la Vivienda, don Luis Rodríguez Miguel, en el acto de clausura del cincuentenario del Consejo Superior Geográfico, celebrado hoy en el Ministerio de la Vivienda.

Acompañaban al señor Rodríguez Miguel en este acto, entre otros, el subsecretario del Ministerio de la Presidencia, don José Manuel Romay Beccaria; el presidente del Consejo Superior Geográfico, teniente general don Angel González de Mendoza y Dorvier; el delegado del Gobierno en el área metropolitana de Madrid, don Rodrigo Baeza Seco y el director general de Arquitectura y Tecnología en la Edificación, don Ramón Andrada Pfeiffer.

SE POSESIONA LA NUEVA JUNTA DEL COLEGIO DE ABOGADOS

Madrid (Cifra).— Los miembros de la nueva Junta de gobierno del Colegio de Abogados, de Madrid, elegida por votación el pasado día 19 de Diciembre, han tomado posesión de sus cargos, en un acto celebrado en la sede de la Corporación. La nueva Junta está compuesta por don Antonio Pedrol Rius, decano; los diputados primero a noveno, don Narciso Fernández Boixader, don Manuel Hidalgo Sánchez, don Isidro Díaz de Bustamante y Díaz, don Antonio Garrigues Walker, don Felino Hernández Aguilar, don José María Stampa Braun, don Justo Toledo Maños, don Gonzalo A. Casado Herce y don Ramón López Vilas; don Luis Martín Mingarro, contador; don Alfonso Sánchez Bas, bibliotecario y don Isidro Sánchez Toves, secretario.

EL MINISTRO ARGENTINO DE JUSTICIA EN MADRID

Madrid (Cifra).— El ministro argentino de Justicia, don Antonio Benítez, llegó a últimas horas de la tarde al aeropuerto madrileño de Barajas, en avión procedente de Lisboa, acompañado por el embajador de su país en la capital española, doctor don José Campano Martínez.

El ministro argentino, que pasó por Madrid el pasado día 18 de Enero, en su viaje a Lisboa, se ha entrevistado hoy, durante su corta estancia en esta capital, con su colega español, señor Ruiz Jarabo y con el titular del Tribunal Supremo.

MINISTRO DE HONDURAS, EN MADRID

Madrid (Cifra).— «El principal problema al que se enfrenta el Ministerio de Asuntos Exteriores de mi país es el relativo a las diferencias con la República de El Salvador para restablecer la normalidad después del conflicto de 1969», ha manifestado a «Cifra» el ministro hondureño de Asuntos Exteriores, don César A. Batres Galeano, a su llegada, a primeras horas de la tarde, al aeropuerto de Madrid-Barajas, procedente de Ginebra y en el transcurso del viaje de regreso a su país.

COKTAIL EN HONOR DE LOPEZ RODO

Barcelona (Logos). — En el domicilio del industrial barcelonés don José Pamiés se ofreció en la tarde de ayer un cóctel en honor del ex-ministro don Laureano López Rodó, que se encuentra descansando en esta ciudad. Asistieron numerosas personas representativas de las finanzas y de la industria.

BARAJAS BAJO MINIMOS

Madrid (Cifra). — Tras permanecer cerrado desde las 22,30 horas de anoche el aeropuerto de Barajas por estar bajo mínimos meteorológicos, a las 9,30 de esta mañana comenzaron las salidas normales de aviones y, por haber levantado la niebla, a las 10,20 horas se reanudó el tráfico también de entradas, quedando así normalizados los servicios del aeropuerto.

A PARTIR DE HOY PRUEBAS DE ALCOHOL A LOS CONDUCTORES DE VEHICULOS

La negativa a someterse a aquéllas será sancionada con multa de 4.000 pesetas

Madrid (Logos). — Los conductores de automviles que se nieguen a someterse a las pruebas de alcohol cuando lo requiera un agente de vigilancia de tráfico será denunciado por éste, quien además lo comunicarán que la negativa esta sancionada con multa de 4.000 pesetas.

El «B.O.E.» de hoy publica una orden de la Presidencia del Gobierno por la que se desarrolla el decreto 1890/1973, de 26 de Julio, que modifica los artículos 49 y 292 del Código de la circulación en relación con la conducción de vehículos bajo la influencia de bebidas alcohólicas.

En caso de producirse accidente de los previstos por el artículo 49 o infracción contenido en el 292 los agentes de la fuerza de vigilancia de la Agrupación de Tráfico de la Guardia Civil podrán someter al conductor o conductores implicados a una primera prueba de determinación de alcohol en el aire aspirado, utilizando a tal objeto el aparato alcohómetro que porte el mismo conductor o aquel de que está dotado la fuerza, en defecto del primero.

Si el resultado de la investigación fuese positivo —igual o superior a 0,80 gramos de alcohol por 1.000 centímetros cúbicos de sangre—, el agente someterá al conductor o conductores a una segunda determinación, mediante el empleo del aparato de evaluación de más precisión, del que están dotados los equipos de las Fuerzas de Tráfico o los Centros sanitarios que se determinen. Si el conductor mostrase su disconformidad con el resultado de la investigación podrá someterse voluntariamente a una determinación de alcohol en sangre, a cuyo fin la extración de ésta se llevará a cabo, siempre por personal facultativo competente, en el Centro sanitario más próximo al lugar del hecho o en vehículos de asistencia.

En el caso de negativa por parte del conductor además de la correspondiente denuncia, el agente actuante levantará atestado y trasladará al conductor a presencia de la autoridad judicial competente. En este caso y si las pruebas son de resultado positivo, el agente procederá a la inmovilización del vehículo garantizando la seguridad del mismo y de la circulación en general, mediante su aparcamiento correcto, cierre de puertas, señalización oportuna y la adopción de cuantas medidas convengan.

En las zonas urbanas en que la ordenación y vigilancia del tráfico esté recomendada a agentes dependientes de los Ayuntamientos, éstos aplicarán las disposiciones previstas, del mismo modo Para ello, las Corporaciones locales programarán los correspondientes cursillos de capacitación y dotará a los respectivos servicios de los equipos necesarios, empezando por los Ayuntamientos de Municipios de más de 100.000 habitantes.

Los fabricantes o representantes de alcohómetros de «valuación simple», destinado a la venta a particulares deberán dirigirse al Instituto Nacional de Toxicología, solicitando certificado acreditativo de que dichos aparatos reúnen las catacterísticas necesarias para que puedan ser utilizados.

La Orden de la Presidencia del Gobierno, entrará mañana en vigor.

PLACAS DE MATRICULAS HOMOLOGADAS

Madrid (Logos). — Las placas de matrícula que se instalen en los vehículos automóviles, remolques o semiremolques, deberán estar provistas de la correspondiente contraseña de homologación troquelada, según una orden de la Presidencia del Gobierno que hoy publica el «B.O.E.».

Aquellas placas de matrícula que hayan sido instaladas en vehículos matriculados con anterioridad a la entrada en vigor de la presente orden y cumplen lo establecido en el decreto de 13 de Agosto de 1971, en lo que se refiere a forma, color y dimensiones, tipos de caracteres y fondo reflectante, se consideran reglamentarias, aunque no lleven la contraseña de homologación.

Lo dispuesto en esta orden entrará en vigor mañana.

MAS DE TREINTA MIL MIEMBROS TIENE LA COMPAÑIA DE JESUS

Madrid (Cifra). — La Compañía de Jesús cuenta actalmente con treinta mil treinta miembros, de los que son españoles tres mil ciento sesenta y tres. A estos datos, recogidos del "Anuario de la Compañía de Jesús para 1974", se agrega que en la China Popular residen al parecer, ciento veintiún jesuítas, de los que se carece de noticias directas.

En el mencionado Anuario, se pone de manifiesto que en el curso del presente año, por primera vez, los jesuitas elegirán sus delegados para la Congregación general, cuya celebración está prevista para los últimos meses de 1974. Hasta ahora, esta representación era asumida por los decanos de edad.

Esté preparada

Muy pronto... Febrero

CAMPAÑA BLANCA

Simeón

REPRESENTANTE CARNICO

Fábrica de embutidos ubicada en Soria precisa representante para la provincia de Burgos.

Los solicitantes deberán enviar el mayor número de datos posibles relacionados con la petición. Dirigirse por escrito a mano, mencionando la Referencia 1.176, a

ASOCIACION DE LA INDUSTRIA NAVARRA

AIN **Departamento de Psicología**

Dr. Huarte, 1, 4.° PAMPLONA

Se guardará total reserva.

(Núm. Oficina Colocación 44.955)

PRECIOS REBAJADISIMOS

Por reforma de local

CALZADOS DORAO

HONDILLO, 1 y MONEDA, 4

AJUSTADOR - MATRICERO

SE PRECISA

OFICIAL DE 1.ª, EDAD MINIMA 30 AÑOS para trabajos de mantenimiento, poseerá conocimientos generales de Taller. Retribución inicial, 15.000 pesetas. Presentarse en:

TALLERES S. G. M.

Polígono de Villayuda, C/. Honorato M. Cobos

(R. O. C. 8.372)

ELECTROLUX, S. A.

NECESITA VENDEDORES

QUE QUIERAN LABRARSE UN PORVENIR

para ampliar su plantilla en BURGOS y provincia.

No importa no sepa, nosotros enseñamos.

EXIJIMOS:

— Seriedad.
— Trabajo.
— Dedicación constante a la Empresa.

OFRECEMOS:

— Sueldo, 8.000 pesetas.
— Seguridad Social.
— Ingresos medios: 30.000 pesetas.
— Fácil promoción a puestos superiores.

Presentarse de 10,30 a 1,30 y de 4 a 7 en: GENERAL DAVILA, 27

(R. O. C. 7.100)

M.E.C.D. 2017

DEL BURGOS DE ANTAÑO

Breve y verídica historia de una lacra social en nuestra capital: el consumo del tabaco

☐ ☆ ☐ Por Ismael García RAMILA

Lector amable: Quiero hablarte en esta «estampa» de hoy, tanto en lo que tiene como lección histórica, cuanto como exponente de una lacra social tan inverosímilmente adoptada, como tenazmente seguida en el correr del tiempo, por muchas docenas de generaciones, que con verdadero entusiasmo le rindieron sus parias. Me refiero al uso y aún al abuso del tabaco, uno de los deservicios (no todo ha de ser bueno) que el mundo posterior debió al descubrimiento de América. Hagamos, como orientación previa, un poquito de historia.

Refieren algunos de los primitivos historiadores de Indias cómo Cristóbal Colón, a su llegada a la isla de San Salvador, fue advertido por varios de sus hombres, cómo los indígenas, varones y mujeres, llevaban en la mano una especie de tizón encendido por un extremo aspirando fuertemente, por el extremo opuesto, dando la sensación de tragarse el humo producto de la combustión. A este tizón lo llamaban «tabaco», estando formado por hojas secas arrolladas al «Cojiba» o «Cohiba», nombre dado por los aborígenes a esta planta aromática; otros mascaban las hojas y otros, finalmente, usaban tubos de barro, caña o madera que rellenaban con la hierba picada y aún otros reducían las hojas secas a polvo, que aspiraban por la nariz a modo de rapé: detalles descriptivos, todos, que demuestran de manera innegable, que el uso y, por ende, el cultivo del tabaco se hallaba muy generalizado en la América pre-colombina.

Otros autores afirman que en 1508, los conquistadores españoles encontraron en el Yucatán, cerca de Tabasco, sembrados de esta planta, del nombre de la cual ciudad pudo originarse el nombre de «tabaco»: pero esta afirmación cae por su base, ante el testimonio fehaciente del relato histórico, ya que cuando esta isla fue ocupada por los holandeses, en 1632, hacía ya un siglo muy corrido que el uso del tabaco era conocido y usado por los españoles y por otras varias naciones europeas.

El misionero español, fray Romano Pane, remitió en 1518 semilla de esta solanácea al Emperador Carlos I de España semilla que el Monarca mandó sembrar y cultivar con todo esmero, debiéndose, pues, por su constancia fidedigna, tomar esta última fecha como la de la introducción del tabaco en España.

Y en pos de este preámbulo, por igual conveniente y preciso, vas a saber lector, según relato fidedigno de un documento notarial auténtico, cómo y cuánto fumaban los burgaleses de finales del siglo XVII. El relato documental dice como se sigue:

«En la ciudad de Burgos, a 11 de Abril de 1681, ante mí, Manuel de los Reyes, receptor de los Reales Consejos, escribano del rey Nuestro Señor del Número y servicio de millones de esta ciudad y su provincia y de los testigos yuso escritos, parecieron presentes, de una parte, don Antonio Vázquez de la Torre vecino de la Corte, por sí mismo y en nombre de don Francisco de Errazquin, su compañero, arrendadores de los estancos de tabacos de esta ciudad y su arzobispado y de la de Valladolid y su obispado con los a ellos anejo y agregado: y de la otra Francisco de Molina y doña María de Bustamante, su mujer, vecinos desta ciudad: y dijeron que por cuanto a cargo del señor don Francisco Centani, del Consejo de Su Magestad en el Real de Hacienda está al presente la renta y estancos de tabacos de todos estos Reinos, de quien tienen hecha toma por arrendamiento los dichos don Antonio Vázquez de la Torre y don Francisco de Errazquin de los desta ciudad y su arzobispado y la de Valladolid y su obispado con lo agregado a ellos por tiempo de dos años por lo que toca al casco de esta ciudad y de las villas y lugares de su partido que son: Santo Domingo de Silos, Poza, Villasandino, Presencio, Lerma, Palacios de la Sierra, Vilviestre, Cernégula, Canicosa, Arenillas de Valderredible, Cavia, Medina de Pomar con las siete merindades de Villarcayo y Espinosa de los Monteros, Barbadillo del Mercado, Foncea, Covarrubias, los Balbases, Sedano, Pampliega, Royuela, Espinosa, Acinas, Frías, Briviesca, Trepiana, Pancorbo, Villaorello, Villafranca Montes de Oca, Torresandino, La Venta de los Pontones, Quintanilla de Somuñó, Santa María del Campo, Oña, Castrillo Tordómar, Masa, Palenzuela, Arcos, Villahoz, Salas de los Infantes, Sasamón, Villaizán, Villegas y Villamorón, Iglesias, Sargentes de la Lora, Santa Godea, Quintanilla San García, Mansilla, Montorio, Estépar, Castrojeriz, Melgar de Fernamental, Hontanas, Castellanos de Castro, Castrillo de Murcia, Revilla Vallejera, Cordovilla, Itero del Castillo, Pedrosa del Príncipe, Villasilos, Villoveta, Arenillas, Padilla de Arriba, Yudeyo y Villandiego, Grijalba, Castrillo Matajudíos e Inestrosa (1). Todos los cuales lugares están ajustados de darlos en arrendamiento a los dichos Francisco de Molina y doña María de Bustamante, marido y mujer por tiempo de dos años, para lo cual ambas partes capitulan lo siguiente:

Primero. El dicho don Antonio Vázquez de la Torre, por sí y en nombre de su compañero, da en arrendamiento a los dichos Francisco de Molina y doña María de Bustamante los estancos de tabacos del casco desta ciudad, de sus arrabales y de las villas y lugares arriba declarados por tiempo de dos años, por precio y cuantía en cada uno de 157.500 reales vellón, por la regalía que pertenece a la Real Hacienda sus alcabalas y derechos de cientos, en cuya cantidad entra y se comprende el valor de 5.156 libras de tabaco neto de polvo de Sevilla y 2.344 de hoja que llaman del Brasil cada año, pagada la cantidad por mesadas a 13.125 reales que corresponde a cada una, con anticipación de dos mesadas a manera de fianza al principio de este arrendamiento, que han de ser las del presente mes y la de mayo siguiente, puestas y entregadas por cuenta y riesgo del dicho Francisco de Molina y su mujer en la ciudad de Valladolid a último deste presente mes de abril en poder de dichos arrendadores o quien el suyo hubiere, que ambos importan 26.250 reales; y de allí adelante las demás pagas han de ser por mesadas anticipadas puestas en la dicha ciudad de Valladolid sin baja ni descuento alguno; que lo valgan o no los estancos desta ciudad y lugares de su partido, venda o no los tabacos mencionados o suceda en ellos otro cualquier accidente, no por eso han de pedir ninguna baja ni moderación de la suma declarada sino que la han de pagar enteramente y con toda puntualidad a los plazos señalados, pena de ejecución y costa de la cobranza y con salario de ochocientos maravedís en cada un día de los que en ella se ocupare la persona que a ella viniere. Y en esta forma se declara por libres a los dichos Francisco de Molina y su mujer principales obligados y a don Felipe González de Cartes, su fiador, desde dicho día 10 de abril, de la escritura de arrendamiento que destos estancos y partido tienen otorgada a favor de la real Hacienda y del capitán don Juan Díez Criado de la Calle que lo fue antecedentemente (2).

Segundo. El dicho don Antonio Vázquez de la Torre se obliga de dar y entregar en la ciudad de Valladolid al dicho Francisco de Molina o a quien su poder tuviere las 5.156 libras de tabaco de polvo de Sevilla negro y 2.344 de hoja que llaman del Brasil, sin ningún coste ni estipendio de su valor por ir considerando el que tienen en los dichos 157.500 reales deste arrendamiento, los cuales tabacos han de ser de los de buen recibo, y el coste que hubiere de enviar por ello a la ciudad de Valladolid y portearlo a ésta ha de ser por cuenta y pago del dicho Francisco de Molina sin ninguna baja ni descuento del precio principal de este arrendamiento, cuyos tabacos se han de entregar por tercios de año, el primero a fin deste mes de abril, el siguiente, el día primero de agosto deste año y así sucesivamente los demás tercios anticipados de que se darán al mismo tiempo guías para su arribo, y en caso que se vengan sin ellas se pueda descaminar por cuenta y riesgo del dicho Francisco de Molina.

Tercero. El dicho don Antonio Vázquez de la Torre y su compañero se obligan que si continuaren en este arrendamiento después de los dos años por vía de prorrogación desde luego para cuando llegue el caso se obliga a que por el tiempo que se hiciere correrá el dicho Francisco de Molina con el desta ciudad y lugares de su partido por la misma cantidad que se fija en este contrato, exceptuando, como se exceptúa, que si durante él o su prorrogación, si la hubiere, que en caso que haya persona que puje el cuarto desta partida haciéndolo en tiempo y en forma en tal caso se ha de executar lo que fuere del servicio de su Magestad (3).

Cuarto. Dicho don Antonio Vázquez de la Torre pone por condición que si el dicho Francisco de Molina necesitase más tabacos de los que contiene esta obligación para el gasto y consumo del estanco desta ciudad y lugares del partido, han de acudir a sacarlos del estanco general de Valladolid donde es le entregará por los precios ordinarios y con las guías y despachos competentes, y si hicieren cosa en contrario valiéndose de compras en parajes que no sea el dicho estanco ha de ser castigado conforme lo dispuesto por las leyes que en esta razón hablan.

Quinto. Dicho don Antonio Vázquez de la Torre da poder y facultad con la ampliación necesaria al dicho Francisco de Molina para que administre, beneficie, cobre y mantenga por su cuenta y riesgo los estancos de tabacos desta ciudad, villas y lugares del partido, promoviendo los que le pareciere, haciendo las diligencias conducentes para su administración y recaudación poner registros, guardias mayores y menores, removerlos y quitarlos con causa o sin ella y mando en todo y por todo de las condiciones con que está encargada esta factoría a dicho señor don Francisco Centani y a los arrendatarios y partidarios según y como se permite por los despachos en esta renta dados y preeminencias que deben gozar, sin ninguna limitación, como por Su Magestad y señores de su Real Consejo de Hacienda en Sala de Millones está mandado y donde en cualquier caso y suceso se debe acudir.

Sexto. Los dichos Francisco de Molina y doña María de Bustamante, su mujer, habiéndoseles leído a la letra las condiciones antecedentes y habiéndolas visto y entendido las aceptan en todo y por todo y desde luego se obligan a pagar los ciento cincuenta y siete mil quinientos reales vellón en cada uno de los dichos dos años.

Séptimo. Dichos Francisco de Molina y su mujer ponen por condición que enviando persona por los tabacos a la dicha ciudad de Valladolid a los plazos referidos se hayan de entregar luego y sin dilación y en caso de evicción los daños que sobrevinieren a los estancos de esta ciudad y partido por falta de tabacos y la detención y costa de los arrieros todo sea por cuenta de dicho don Antonio Vázquez de la Torre, y se les descuente del precio deste arrendamiento.

Octavo. Así mesmo ponen por condición que si durante este arrendamiento se sacaren algunas cantidades de marvedís por la Justicia Real desta ciudad, en cualquier caso y accidente que suceda constando de apremios que para ello se hayan hecho y dando aviso al dicho don Antonio Vázquez de la Torre en el primer correo que suceda, se les haya de hacer buenas las cantidades que así se sacaren en el precio y valor de este arrendamiento.

Y todas las partes obligaron sus personas y bienes habidos y por haber al cumplimiento de esta escritura y sus condiciones y dieron poder a las Justicias que de sus causas deban conocer y en especial a los señores del Real Consejo de Hacienda en Sala de Millones y al de los señores Jueces Conservadores que son y fueren desta renta para que a su cumplimiento les compelan y apremien como si fuese sentencia pasada en autoridad de cosa juzgada, renunciando su propio fuero, jurisdicción y domicilio... en testimonio de lo cual lo otorgaron así ante mí, el dicho escribano y testigos que lo fueron don Claudio de Fuentes, don Pedro Marín y Joseph del Barrio Villamor (4) vecinos y estantes en esta ciudad y los otorgantes que yo el escribano doy fe conozco, firmaron los que supieron y por los que no un testigo. — Antonio Vázquez. — Francisco de Molina. — Por testigo — Claudio de Fuentes — Pasó ante mí — Manuel de los Reyes. (Archivo de Protocolos notariales de Burgos: Protocolo 819, sin foliación).

Antes de dar fin a esta visión general o de conjunto, nos creemos obligados a llamar la atención del lector sobre la cuantía, en verdad onerosa, a que asciende la cifra o suma de dinero que como compensación tributaria habría de ser satisfecha por los arrendatarios a la Real Hacienda suma que en el contrato queda fijada en 157.500 reales anuales. Si juzgamos con cálculo que peca de prudente, que el poder liberatorio del dinero era en 1681 ochenta veces mayor que en los días actuales, una sencilla operación aritmética nos pondrá de manifiesto que lo que nuestros mayores habrían de satisfacer al fisco por el placer de lanzar bocanadas de humo, excedía de los tres millones de pesetas anuales, cifra que habida cuenta de que la población de Burgos, en aquellos tristes días del reinado del último Monarca de la dinastía austriaca, apenas si llegaba a los seis mil habitantes da una cumplida idea de lo caro que el vicio del tabaco habría, a la forzosa, de resultar a los burgaleses, nuestros antepasados.

He aquí lector, breve y documentalmente relatada, la verídica historia, de cómo y a qué subido precio, habrían de saborear las delicias del tabaco, los burgaleses de fines del siglo XVII.

---

(1) No puede ser más arbitrario ni más desarreglado este conglomerado de villas y lugares que aquí se especifican como integrantes del partido de nuestra capital. Aparecen incluídos en él, pueblos pertenecientes a todas las demarcaciones judiciales con la sola excepción de Aranda y Roa: figurando además al lado de pueblos aledaños a Burgos otros radicados a muy largas distancias de nuestra capital: serían seguramente, razones de índole fiscal o ejecutiva las determinantes de esta tan artificiosa agrupación territorial.

(2) A este capitán antecedió en el cargo de administrador de la renta de tabaco, en nuestra provincia, un Antonio Rodríguez López, el cual por escritura otorgada en 12 de Enero de 1654, pactó con Miguel Trujillo, vecino de Aranda de Duero a entregarle anualmente, durante siete consecutivos, 600 libras de «tabaco de olor» con destino a los estancos de Aranda, Peñaranda de Duero y Coruña del Conde, al precio de veinte reales y tres cuartillos libra. (Protocolo N.° 3039, sin foliación).

(3) Fue práctica seguida con carácter constante, en las subastas o pujas del tabaco la de respetar la postura del último arrendatario, a no ser que otro la mejorase, en un mínimum de un 25 por ciento de su anterior cuantía.

(4) José del Barrio Villamor, autor de una pintoresca y un tanto fabulosa «Historia de Burgos», que aún conserva, inédita, en sus plúteos la grandiosa biblioteca, de la Real Academia de la Historia.

CONDUCTORES

Necesitamos conductor con carnet clase C para reparto en Plaza. Facilitamos vivienda.

Autocarga, calle 13 Polígono Villayuda, Burgos.
(R. O. C. 8.378)

M.E.C.D. 2017

MIRANDA ◆ ACTUALIDAD

MIRANDA CRECE

PROXIMA CONSTRUCION DE OTRAS DOSCIENTAS VIVIENDAS

En terrenos de la antigua plaza de toros

Sí, Miranda sigue creciendo, se hace grande así, poco a poco, pero sin detener su marcha ascendente, con paso seguro, sin titubeos, porque su crecimiento está basado en la vitalidad de su población joven. Los solares son devorados uno tras otro, surgiendo en los mismos hermosos edificios que pronto son ocupados. Así en pocos años surgen nuevas calles por doquier, se va ensachando la ciudad por el propio impulso de los mirandeses, en espera de que suene la hora mirandesa y la progresión sea más rápida y en consonancia con lo que Miranda debe llegar a ser. Es es lo que ahora se está cimentando, un Miranda grande, industrial, bien urbanizado, bonito y acogedor. Y tiene que llegar, se nos dice ya que está llegando, pero por si acaso, no hay que dormirse y seguir avanzando mientras se pueda. Y evidentemente, se puede.

Aquí, en estos teerrenos, rodeados de nuevas edificaciones, que pertenecieron a la antigua plaza de toros, pronto llegarán las excavadoras y las grúas y se elevarán esbeltos edificios, con otras doscientas nuevas viviendas que construirá la firma Barcina Hnos. Doscientas viviendas más que sumar a los cientos que se van construyendo durante este crecimiento semi-vegetativo de la ciudad, que mientras espera impulsos foráneos, no desperdicia sus propias fuerzas para seguir adelante.

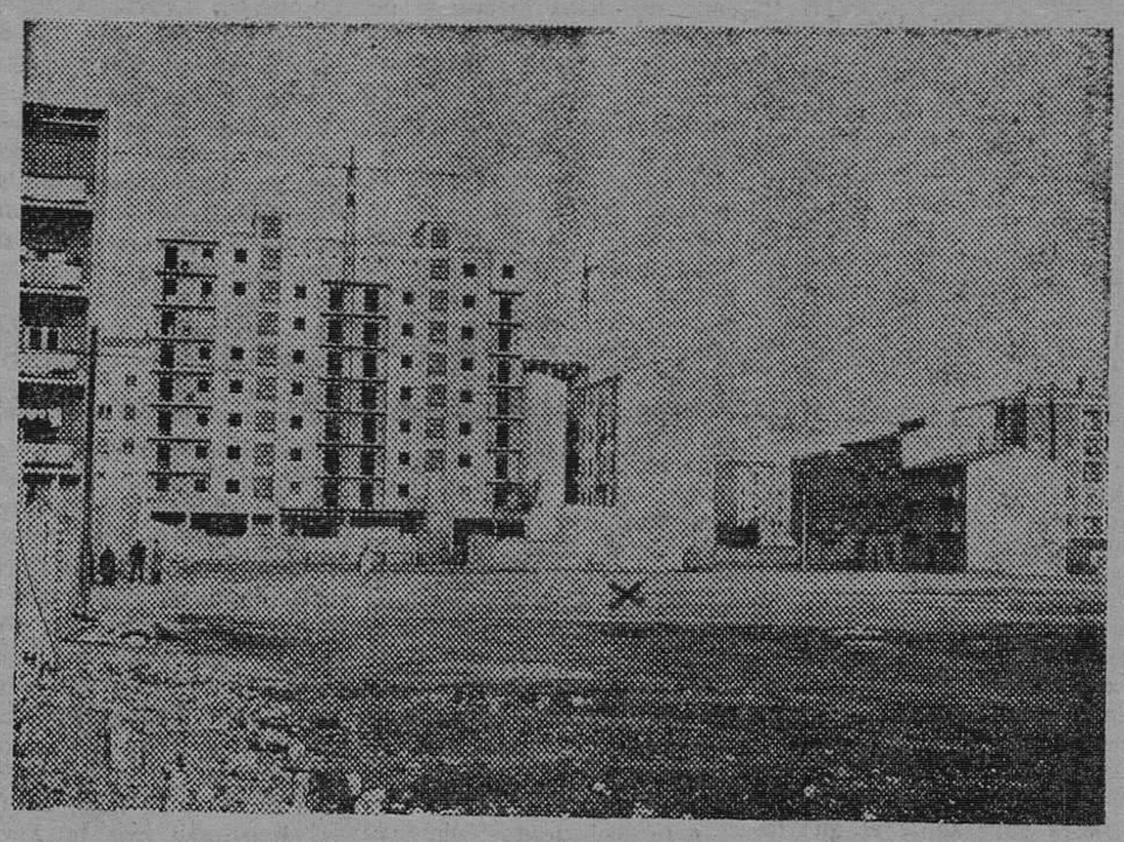

En la foto de Juan Muro, solar de la citada construcción, que en breve llevará a efecto la firma «Construcciones Barcina».

(Foto Juan Muro)

CUANDO LA TELEVISION FALLA

La verdad es que ya teníamos que estar superacostumbrados a la averías de la «tele», porque cuando no se estropea el televisor se fastidia el reepetidor y así resulta que al año tenemos la televisin en condiciones, aproximadamente los mismos días que jueves tiene el año.

Lo de las averías de la tele es una lata, de lo más latosa que pueda darse Nos hemos acostumbrado tanto a ella, que cuando falla parece que nos duelen las muelas a todos en casa. Claro que bien mirado, teníamos que ser comprensivos y percartarnos de que de las averías de la «tele» vive un montón de gente, no tanta como de la tele misma, pero ya son unos cuantos, ya y si no hubiera averías, a ver que hacían estas personas. Bueno, pues que llevamos casi todo el mes que estamos viendo los programas a trozos con una cortina de nieve por delante, que parece que tenemos encima la primera nevada del año. Y cuando la imagen se aclara un poco resulta que no llega la voz. ¿Qué pasa? se preguntan los telespectadores. ¿Qué ocurre? preguntamos nosotros. Aquí nadie dice ni pío que es lo menos que se puede decir y seguimos sin tele porque para tenerla como la tenemos, es mejor ponerse a mirar el cuadro que hay colgado en la pared. Por lo menos se ve algo, siempre que no sea de Dalí Y no es nada fácil que lo sea porque los cuadros de Dalí valen lo suyo Pues nada que estamos sin tele y no sabemos que le habrá pasado al simpatico Cannon, ni por donde andará Kissinger. aunque suponemos que arreglando otra guerra Porque este Kissinger tiene más guerras que arreglar que averías la tele que ya es tener

Nuestros abuelos se lo tenían que pasar bomba, sin tele y sin averías. Sólo se tenían que preocupar de criar los cerdos, arreglar las huertas y pasar la «treinta y una sin que les viera el contrario De vez en cuando les dolían las tripas, pero como las tripas eran de ellos se tenían que aguantar y como no iban al médico, se les pasaba enseguida, porque además, entonces si no se trabajaba no se cobraba Ahora a uno le duelen las tripas y se puede estar quince días tranquilamente en casa: el seguro paga. Pero si te vas a estar quince días en casa y no puedes ver la tele, ustedes me dirán si merece la pena

Nuestros abuelos, repito, tenían que ser muy felices sin problemas de contaminación sin averías de ninguna clase, porque mira que era difícil que se averiase el carro o la polea de sacar agua del pozo. Sí que alguna vez se ponía enfermo el burro o el cerdo y había que llamar al veterinario, pero así tenían de que charlar durante unos días en la tasca. Porque nuestros abuelos, a falta de televisión se tiraban las horas muertas en la tasca, sin prisa ninguna, porque no tenían que estar pendiente ni de la tele, ni del cine, ni de las averías. Se iban a la tasca, sacaban del zurrón un trozo de pan y un casco de chorizo, que sabía a pan y a chorizo y se echaban al coleto un par de porrones de tintorro, que sabía a vino. A ver quien hace ahora eso. Luego les comenzó a llegar el progreso y se fastidió la vida tranquila

Hoy en los pueblos se vive igual de mal que en las ciudades porque en las ciudades se vive mal, aunque no queramos disimular rodeándonos de chismes por todos los lados Y en los pueblos, que están en su perfecto derecho han hecho lo mismo y la vida que en tiempos de nuestros abuelos era sencilla y apacible se ha convertido en un rosario de averías y, ahora, además de dolerles las tripas y de ponerse enfermo el cerdo les duelen también las narices de tanto aguantar Claro que alguna ventaja tienen todavía sobre las ciudades, como son no tener que esperar el autobús o tener que subir hasta el octavo piso a pie porque no funciona el ascensor. Pero en lo de la tele, igual que nosotros, a chincharse, que para eso la han comprado. Y como casi siempre llega la Prensa atrasada, pues nada, que a lo mejor están leyendo que árabes y dudíos se han arreglado de todo —cosa muy improbable— y resulta que se están gastando todos los dólares que tienen en comprar tanques y bombardear a sus vecinos.

Así que en vista de como están los pueblos habrá que aguantar en las ciudades, con la esperanza de que llegue algún día en que funcione bien la tele, que no haya cortes de agua, que suban y bajen los ascensores a diario y que el equipo de casa gane siempre Mientras tanto podemos entretenernos leyendo el Quijote, a ver si así nos ponemos a nivel europeo. El Quijote también se puede leer en los pueblos, pero no vamos a ir a un pueblo sólo para leer el Quijote, cuando lo podemos leer tranquilamente en casa. A los pueblos se iba a gozar de tranquilidad y a comerse una sarta de chorizo. Ahora como no hay tranquilidad en los pueblos y los cerdos los venden enteros, no es cosa de ir allí y que tengan que matar un cerdo para nosotros solos, que eso sería abusar. Y si nos quejamos del abuso que se está cometiendo con las deficiencias de la tele, no es cosa de ponernos a su altura, digo yo.

Pues nada, a lo dicho, a leer el Quijote y a ver si para cuando televisen el desempate Yugoslavia-España, se ha arreglado ya la cosa, o sea, la tele, que alguna vez puede que tengamos suertecilla. Además yo creo que va siendo hora de que leyamos el inmortal libro de Cervantes, que ya está bien ¿no?

AMOS SALVADOR

NUESTROS TELEFONOS:

Redacción 20 12 80

Administración 20 71 48

Importante Empresa radicada en el Polígono de Villalonquéjar

NECESITA

MECANOGRAFA

dominando INGLES escrito y hablado. Remuneración a convenir según valía probada.

Escribir detallando referencias personales e historial profesional al:

APARTADO 245. BURGOS

(R. O. C. 8.351)

Don Fernando Dancausa visitará Miranda el próximo día 3 de Febrero

DON FERNANDO DANCAUSA VISITARA MIRANDA EL PROXIMO DIA 3 DE FEBRERO

Según noticias oficiosas, el próximo día 3, domingo, visitará Miranda el Excelentísimo Sr. D. Fernando Dancausa de Miguel. Esta visita parece estar relacionada con el polígono residencial de Anduva y puede que con la toma de posesión del nuevo Ayuntamiento.

SE ARREGLARON LAS ACERAS DEL PUENTE DE CARLOS III

Por fin, han sido arregladas la aceras del puente de Carlos III, que, como se sabe, presentaban un feo aspecto, tras de la reparación de las barandillas de dicho puente, que obligó a hacer unas zanjas. Meses ha costado el acometer el arreglo, pero a cada cosa le llega su día y a las aceras del puente les llegó el suyo. Una cosa menos que comentar.

CURSOS DE DECORACION ARTISTICA Y TRABAJOS EN PAPEL MACHE. SERAN IMPARTIDOS POR LA ASOCIACION DE AMAS DE CASA

La Asociación de Amas de Casa quiere, una vez ms, que la mujer tenga a su alcance todas las enseñanzas necesarias para saber todo lo que está de actualidad, así que esta Asociación pone todos los medios para que así sea.

El día 4 de Febrero comenzará un curso sobre decoración artística y trabajos en papel maché. El curso tendrá una duración de tres meses, los lunes y jueves de cada semana, de cuatro a seis de la tarde.

Se informará de dichos cursos en el domicilio social de la Asociación, calle Vitoria, 5, 2.º.—La Junta Directiva.

DE NORTE A SUR

Apenas si nos enteramos del programa «De Norte a Sur», ayer, sábado, dedicado a nuestra provincia. Huelga decir que a consecuencia de las deficiencias que venimos padeciendo en la Televisión. Por el canal seis, nada y por el nueve, imagen borrosa y ausencia de sonido. En algunas zonas de la ciudad se consiguió algo mejor, pero la mayoría nos quedamos poco más o menos como antes de dar comienzo el programa. En vez de arreglarse el asunto cada día está peor.

PROBABLE EXCURSION DEL CLUB MIRANDES DE MONTAÑA A CHAMONIX

Al menos la Directiva está tratando de conseguir organizar una gran excursión durante la próxima Semana Santa, del 6 al 14 de Abril a Chamonix, donde se proseguirán los cursos de esquí y montaña. De seguro que si la excursión se ultima, habrá muchas personas interesadas en acudir a ella, porque, verdaderamente, es muy sugestiva.

¿POR QUE ESCASEA EL TABACO?

Llevamos una temporada en Miranda, en que diversas marcas de tabacos entre ellas los Habanos, escasean de forma notoria. Bueno, hasta el punto de que en los estancos no hay ni un solo paquete, si bien en bares aún se pueden hallar algunos Y nos da a la nariz que estamos en vísperas de una nueva subida de precios, al menos esto ha ocurrido en anteriores ocasiones en que se ha producido la escasez.

HOY, POR LA MAÑANA, JUEGAN «AURRERA», DE VITORIA Y «AURRERA», DE ONDARROA, EN ANDUVA

Hoy en partido de primera Regional, se enfrentan en Anduva los dos Aurrerás del grupo guipuzcoano, el de Vitoria y el de Ondárroa. El vitoriano como se sabe juega en el terreno mirandés todos los partidos de «casa» por tanto es el que recibe a su oponente. Dos fuertes rivales que encabezan la clasificación y que tienen las mismas aspiraciones, las de ascender a Tercera División, por lo que de seguro que ofrecerán a los aficionados un gran encuentro.

AGENDA DE UTILIDAD

FARMACIA DE GUARDIA

Hoy, domingo, corresponde de guardia, a la farmacia de la licenciada doña Teresa de Castro, de Arenal, esquina a José Antonio.

Mañana, lunes, la guardia la efectuará la farmacia de la licenciada doña María Paz Angulo, de Concepción Arenal, núm. 1

TELEFONOS DE URGENCIA

Hospital Santiago 31 20 15.
Ambulatorio 18 de Julio.—31 06 89
Cruz Roja: 31 00 37.
Parque de Bomberos. — 31 00 00
Policía municipal, 31 04 89.
Paradas de taxis, 31 13 33 y 31 03 04
Delegación de DIARIO DE BURGOS 31 17 61

CARTELERA DE ESPECTACULOS

Cine Astoria. — «El clan de los Marseulleses» Mayores 18 años

Cine Macisa — «Hombre sin fronteras». (May. 18).

Cine Novedades. — «Cuando mueren las leyendas». — Mayores 18 años.

Teatro Cinema. — «Cuando os dinosaurios dominaban la Tierra». — Todos los públicos.

LEA VD. SIEMPRE

Diario de Burgos

M.E.C.D. 2017

ARANDA

SESION PLENARIA DEL ILUSTRE AYUNTAMIENTO

Cerca va de las 22 horas de la noche del viernes, celebró el Ayuntamiento su sesión plenaria bajo la presidencia del Sr. alcalde, don José Eugenio Romera Pascual con asistencia de los tenientes de alcalde. Sres. Del Alamo Andrés. Peñalba López. Ubis Almonacid y Domínguez Burón, concejales Sres. Cardiel Hergueta. Acosta Merino Srta. Martínez Astigarraga Sres. Araúzo Miranda. Rivera Berdugo. López Laguna y Calvo; secretario de la Corporación. D. Teodorico Acero de Agueda e interventor interino D. Cándido Martín Blanco

Se dio lectura al acta de la sesión anterior que fue aprobada.

En comunicaciones oficiales y particulares, se dio cuenta de los telegramas y cartas recibidos como contestación a los cursados por la alcaldía, dando las gracias tanto por los testimonios de pésame por la muerte del jefe del Gobierno D. Luis Carrero Blanco, como por las felicitaciones a los ministros que integran el nuevo Gobierno y altos cargos de los mismos Ministerios.

Se trató después de la Ordenanza de Tráfico, regulando la circulación de rebaños, etc., por la vía pública y tras un breve historial de la misma y teniendo en cuenta que ha transcurrido con exceso el plazo de exposición al público, sin haberse presentado reclamación alguna, se acordó su remisión al Gobierno civil para su definitiva aprobación.

El siguiente punto se refiere a la modificación del plan general de Urbanización de la plaza del General Primo de Rivera (Convento de Misioneros). Teniendo también cuenta la expiración del plazo de exposición, se acordó su remisión a la Delegación provincial de Urbanismo.

Se trató del aprovechamiento de resinas del monte La Calabaza y dada cuenta del oficio recibido en relación con la mentada resinación que corresponde a veintiún pinos bajo el tipo de licitación de 420.000 pesetas, se acuerda sacar a subasta la referida resinación reduciendo los plazos al cincuenta por ciento a la vista del poco tiempo que resta para que dé comienzo la resinación.

El concejal delegado de Incendios, señor Cardiel Hergueta presenta una moción para la adquisición de una escalera de incendios con su correspondiente camión, cuyo expediente se inició hace meses pero sobre el que todavía no ha recaído acuerdo. El señor Cardiel Hergueta expone la necesidad de la adquisición de la escalera, con miras a la extinción de los incendios que puedan producirse en que sea preciso acudir a los pisos altos, a los que las escaleras existentes no llegan. Por otra parte y además de complementar el material de incendios, se precisa que el Ayuntamiento disponga de una escalera de gran alcance, que puede ser necesaria para otros servicios ajenos al de incendios. Se acuerda la adquisición de las escaleras para lo que se ha de confeccionar el oportuno pliego de bases, anunciándose la subasta - concurso reduciendo al máximo las plazos.

En ruegos y preguntas el señor alcalde, dice que es el último Pleno municipal al que asisten todos los concejales, ya que en el de constitución del Ayuntamiento el próximo día 3 de Febrero, el Pleno que se celebre, se reducirá tan sólo a la renovación de las personas. Dice que han convivido durante tres años, unas veces con asuntos gratos, otras con desagradables, pero siempre dentro de la mayor concordia, e invita al mismo tiempo a que los salientes vengan por el Ayuntamiento de cuando en cuando, ya que en su seno dejan a unos buenos compañeros.

A la hora de dar comienzo la sesión, se dio por terminada.

FARMACIAS DE GUARDIA

Hoy, domingo, Sra. Vda. de don Luis Berdugo, en Avenida de Carlos Miralles, 64 y doña María de los Angeles González de Zúñiga en Fernán González, 20.

— Mañana: Hija de D. Julio Mira, en plaza del Caudillo, 13

CARTELERA DE ESPECTACULOS

Teatro-Cine Aranda.— «El león en invierno»

Teatro Principal.— «Gracias y desgracias de un casado del año 2»

«II MEMORIAL JULIAN MIGUEL»

Hoy, a las once y en el circuito del parque de Nuestra Señora de las Viñas, se celebra el «II Memorial Julián Miguel», en memoria del gran corredor de cross que fue Julián Miguel, arrebatado por la muerte cuando se encontraba en plena juventud y aptitudes para el deporte de cross que era su favorito.

Perteneciente a la agrupación O.A.R., cuna de deportistas, se convirtió no sólo en un campeón sino también en un modelo en todos los aspectos de la vida de ahí que se llorase su desaparición y de que se haya querido conmemorar su nombre son la prueba que hoy celebra su segunda edición.

Esta prueba está organizada por la Delegación local de la Juventud y Club Aranda F. J., con la colaboración de Ribereño O.A.R. Sección Femenina, Sociedad Deportiva Cultural Michelín Educación y Descanso. Radio Juventud, Club Moto-Cross. Club Ciclista Arandino y la industria y comercio locales, bajo el patrocinio del Ayuntamiento.

Conforme publicamos en el número de ayer, todo hace suponer que esa prueba constituirá uno de los mayores éxitos, el circuito, por lo que respecta al público se encuentra situado en un lugar idóneo, próximo al casco de la población y fácil acceso para el público: todo está ya previsto, calculado, tratándose de una prueba de cross, parece como si el tiempo también quisiera participar en la prueba, pues las nieblas proporcionan una humedad muy a tono con la prueba.

Poco resta ya, la prueba que nos ocupa difiere del «I Memorial», en que éste se celebró en el «Prado Marina», de nuestra población, mientras que la que hoy ha de tener lugar, o será en el Parque de Nuestra Señora de las Viñas, lugar más apropiado para el público y también para los participantes que se encontrarán con un terreno más fácil para este tipo de pruebas.

EL DIFICIL DESPLAZAMIENTO DE LA ARANDINA

El desplazamiento que hoy realiza la Gimnástica Arandina a la ciudad del Pisuerga para ventilar los dos puntos en litigio con el propietario del campo, el Valladolid Promesas, hoy líder del grupo, es, conforme decíamos en nuestra crónica deportiva del viernes, uno de los más difíciles, no sólo por su diferencia en la clasificación, sino también en razón a que los jugadores que la Arandina tiene cedidos por su enemigo de hoy, no se pueden alinear en el conjunto blanquiazul.

Se había rumoreado que otro Club de Segunda División, había cedido también jugadores a los ribereños, pero ese rumor no ha tenido confirmación, mereciendo destacar, por otro lado, el rasgo de algún jugador que se encuentra de baja, y finalizada prácticamente su curación que se ha ofrecido al «míster» por si fuera necesaria su alineación y a tal efecto acudirá al Campo de Zorrilla.

Este hecho viene a demostrar el interés de los jugadores por sacar adelante este encuentro y si es posible puntuar algo, no vamos a decir que alzarse con la victoria, pero sí intentar el empate, lo que constituiría un triunfo para la Arandina, pues si consiguió empartes en temporadas pasadas, entonces las circunstancias eran muy diferentes, ya que la Arandina se encontraba situada entre los primeros puestos, pero esta temporada, las posibilidades están muy remotas, claro que la esperanza es lo último que se pierde, sobre todo si los vallisoletanos se fiaran de su superioridad sobre el papel.

La expedición a Valladolid saldrá a las trece horas, deseándola un feliz viaje y que su regreso sea el mejor posible, en cuya confianza, la afición queda a la espera de los resultados.

APROVECHE LA OCASION
PRECIOS SIN COMPETENCIA

VENDEMOS

UN GRAN SURTIDO DE

COCHES USADOS

REVISTADOS Y CON GARANTIA Y ADEMAS
DAMOS FACILIDADES DE PAGO
TALLERES DE LA PUENTE
Carretera Madrid kilómetro 154 y
Avda Carlos Miralles, 49
ARANDA DE DUERO

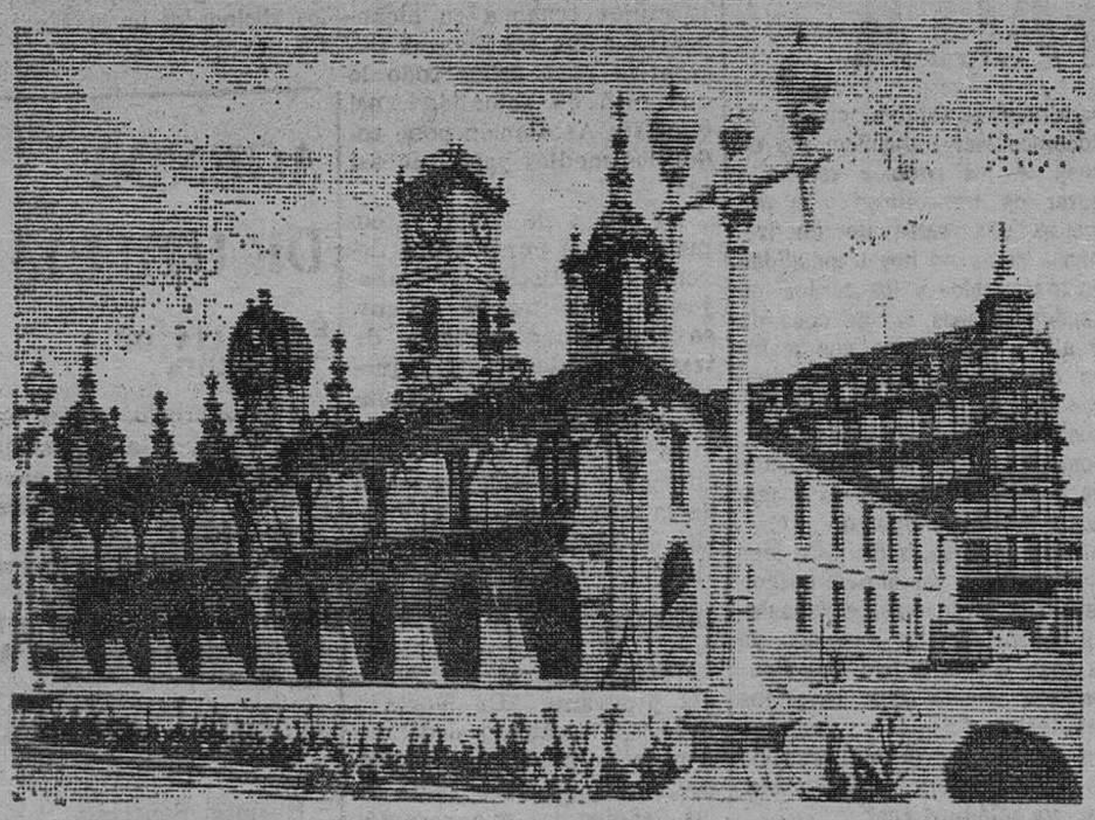

BURGOS

Y SU RED AUTOMATICA PROVINCIAL, SE COMUNICAN DIRECTAMENTE CON LUGO Y SU RED AUTOMATICA PROVINCIAL

A partir de las 12 de la noche del sábado, día 26 de enero, los abonados al servicio telefónico de Burgos y su Red Automática Provincial pueden hablar, directamente, con los de Lugo y su Red Automática Provincial, marcando el Código Territorial "982" y, a continuación, el número del abonado que interese.

La Red Automática Provincial de Lugo, está constituída en la actualidad por:

LA DEVESA
FOZ
RIBADEO
SAN COSME
VEGADEO

De esta forma se intensificarán las relaciones personales, sociales y económicas entre estas provincias.

SIRS
COMPAÑIA TELEFONICA NACIONAL DE ESPAÑA

SE NECESITA

MAQUINISTA

PARA MAQUINA CATERPILLAR

Inútil presentarse sin experiencia. Razón:

Cantera Polar, S. A.

San Nicolás, 5. Teléfono 220662

(R. O. C. 8.374)

EMPRESA FABRICANTE DE BIENES DE EQUIPO, PARA SU FABRICA DE BURGOS

NECESITA

JEFE DE COMPRAS

SE DESEA:

- Perito Industrial o similar.
- Con experiencia en compras de empresa siderometalúrgica (imprescindible).
- Carácter ordenado metódico.
- Buena disposición para las relaciones humanas tanto en el interior como en el exterior de la empresa.

SE OFRECE:

- Incorporación inmediata..
- Excelente retribución: a convenir con el candidato seleccionado (se estudiarán todas las propuestas).
- Dependencia directa de Gerencia.
- Semana laboral de lunes a viernes todo el año.
- Jornada intensiva en verano.

Interesados escriban, por favor, adjuntado «curriculum vitae» al Apartado 229 de Burgos indicando en el sobre: referencia JC y a ser posible, aportando número de teléfono para establecer rápidamente contacto. — (ROC 8.382).

M.E.C.D. 2017

Teatro y cine

EL CINE QUE SE HACE Y EL QUE SE DEBE HACER

◇ ◆ ◇ **Por JORDAN**

Madrid (Especial para DIARIO DE BURGOS)

Sea cual fuere su cotización en los mercados interiores del cine, nuestros directores se ven obligados, permanentemente, a sostener una batalla entre sus conceptos y sus ilusiones personales y las convenciones y dictados de la producción que aquí se puede hacer y que por lo tanto ellos tienen que hacer, si aspiran a seguir viviendo.

El momento cinematográfico español es tal que permite, salvo contadísimos casos de excepción, que un realizador pueda una idea que le guste para ponerse a trabajar enseguida...

unaidea que le guste para ponerse a trabajarla enseguida... En su noventa y cinco por ciento de casos, los directores, o no tienen esa idea o la tienen y no encuentran productor o tienen ideas que no les interesan... Así, pues, perfilar, en España, una carrera como realizador cinematográfico resulta quimérico. Y algún día les enumeraré el censo de realizadores olvidados, en el ostracismo o dedicados a quehaceres que no tiene nada que ver con el cine.

Ahora bien: tanto los unos como los otros, hablan cuando son consultados Y sus opiniones sobre el cine nacional suelen tener interés. Porque reflejan desde muy cerca, algunos de los problemas que tratamos de «capear».

Hoy recojo un manojo de declaraciones cinematográficas de algunos de nuestros directores, que, juntas, componen un mosáico interesante acerca del momento actual del cine español.

IGNACIO F. IQUINO (que está obteniendo un gran éxito de taquilla con su reciente realización «Aborto criminal»)

«No pretendo hacer cine de sacristía, sino valiente. Expongo todo lo malo para decir, de una forma débil, donde está el bien. No me siento capaz de expresarlo y denunciarlo de otra manera. Al público trato de atraerlo, no de hacerlo llorar o reir porque sí. Mi última película y la próxima presentarán panoramas del vicio y el delito, principalmente entre sectores juveniles, que estimo tienen que ser, primero, conocidos, sin tapujos. Y después, combatidos a muerte. La Censura no me ha cortado un sólo fotograma de «Aborto criminal», porque ha comprendido mi punto de vista. Y espero me lo respete también en «Costa Fleming», que es como se titulará mi próximo film-denuncia.

MANUEL MUR OTI (vuelto al cine con «Encadenada», despues de larga ausencia).

«Me fui de España en una época de decadencia del cine español haciael año sesenta y dos. El cine que se hacía entonces era pequeño y comercial y a mí nunca me gustó hacer cosas pequeñas. En Estados Unidos y en toda Hispanoamérica seguí dedicándome al cine y ahora inicio, con «Encadenada» mi segunda parte española...Respecto al cine español, no creo en la juventud de los directores actuales. Antes, ésto de la dirección se tomaba con más respeto. Ahora son unos osados y enseguida quieren empezar a dirigir, cuando, para ello, se necesita haber vivido mucho, tener una gran experiencia que hay que transmitir a los actores...No comprendo, por ejemplo, cómo se empeñan en hacer lo que llaman ellos «cine experimental», que no gusta al público y no es comercial. La gente va al cine en plan evasivo, no a ver problemas y no es necesario llevar al cine un tema conflictivo una denuncia, una protesta para hacer una película. Esa labor corresponde a los Gobiernos y a las instituciones. el fin del cine es muy distinto...».

FRANCISCO LARA POLOP (que ha terminado su segundo film largo, «Cebo para una adolescente»)

«La medida reciente del Ministerio, prohibiendo la doble versión en las películas nacionales, me parece bien en lo que efecta a éstas. Aunque pienso que, al menos, el país o países que coproduzcan junto con España, deberían tener posibilidad de obtener otra versión «más apropiada» a las exigencias de sus respectivos mercados.

Claro que al mismo tiempo, me gustaría que la propia Censura tomara conciencia total de este problema y no permitiera ciertas «dobles versiones» que se fabrican a través del tiempo...»

Los problemas del Cine. El cuento de nunca acabar...

Auxiliar Administrativo

Se precisa para Coordinador técnico comercial en Sucursal de importante empresa.

SE REQUIERE:

— Bachiller superior o similar.
— Conocimientos mercantiles a nivel de academia.
— Mecanografía y preferible taquigrafía.
— Responsabilidad, espíritu de trabajo y superación.
— Incorporación inmediata.

SE OFRECE:

— Cursillo de formación de 20 días en la Central.
— Empresa joven en fuerte expansión.
— Promoción dentro de la empresa.
— Remuneración a convenir.
— Inclusión en la Seguridad Social.

Interesados llamar al teléfono 204947 de 9 a 1 y de 3 a 7, preguntando por el Sr. ISEQUILLA el día 28-I-74.

«FELLINI-73»

«AMARCORD», SU ULTIMO FILME APOGEO DE SU PROPIO BARROQUISMO

☆ La película es una especie de «confesión» de tipo freudiano

☆ En tono menor con ingredientes de ternura, amor, humor esperanza, sátira, inteligencia y cultura, pero sin genialidad

□ ☆ □ Por Oscar de FELIPE

La producción cinematográfica italiana durante 1973 ha sido más bien parca en creación. Reducida, digamos mejor. Sólo tres filmes de otros tantos «monstruos sagrados» del panorama nacional y más allá de los Alpes. Son ellos y sus respectivas obras: Federico Fellini, con «Amarcord». Luchino Visconti, con «Luwig» y Marco Ferreri con «La grande abbuffata».

Federico Fellini es la máxima institución, como sus obras son essperadas siempre como algo fuera de serie, como «Amarcord» forma parte de un toro en una obra de la más moderna de las artes, la nueva cinta de Fellini merecer un análisis despaciado.

BARROCO

Fellini, como los otros dos cineastas apuntados, se encuentra en el apogeo de su propio barroquismo, de su riqueza expresiva y de su profundidad. Por lo mismo que su línea exterior recargada, ampulosa y ceremonial, en la que lo expositivo se presenta amalgamado con un cuidado extraordinario del color y el paisaje, del que pasan corrientemente a formar parte de sus personajes-objeto.

La línea barroca de Fellini se acentuó, tras las primeras grandes producciones («Dolce Vita», «Otto e mezzo» y «Giuletta degli spiritti»), en una de sus obras claves: «Fellini-satiricón», que no se complementa con «Roma». De este último filme parte la idea creadora de «Amarcord» que se encuentra en una línea cuyo contenido queda muy alejado de las otras obras preferidas. Quizá, por establecer una comparación, el autor vuelve a sus tiempos de «I vetelloni» y de «Notti di Cabiria». Es decir, que regresa a un realismo más determinante costumbrista, apartado —de momento—, del surrealismo vigoroso de «Fellini-satiricón» o de «Giulieta»... aunque sin abandonarlo del todo.

El barroquismo de «Amarcord» ha originado gastos fabulosos (se habla de miles de millones), que los críticos y las personas que «viven» el mundo del cine, aquí en Italia, no justifican y critican con aspereza. Especialmente por la mayoría de los decorados, al contrario de lo que suele ocurrir en la obra felliniana, son esta vez naturales y no recreados, en su mayoría. El magnífico escenario natural es nada menos que Rimini, su ciudad natal, maravillosamente fotografiada en un ambiente recreado de los años 30.

Tampoco el equipo interpretativo puede haber encarecido la producción, como fue el caso de otras obras, especialmente de las más reciente «Fellini-satiricón», que reunía una serie de grandes figuras del primer plano de la escena mundial. En «Amarcord», la mayoría de los intérpretes pertenecen al campo del «amateurismo», y solo las principales figuras están encarnadas por actores profesionales, tales como la expléndida Magali Noel, la excelente Pupella Maggio y Bruno Zanin con Armando Brancia. Nombre a retener es el del joven Ciccio Ingrassia.

Federico Fellini delante de un retrato de Mussolini que forma parte de los decorados de su último filme "Amarcord". — (Foto EFE-FIEL).

UN MUNDO DE SOMBRAS

«Armarcord» —título con que sin duda será presentado el filme en todos los países—, es una contracción dialectal (de la Romagna) que significa «yo me recuerdo, o me acuerdo». En efecto, la obra está compuesta por los recuerdos de Fellini, referidos a su primera juventud, según dice él. Los protagonistas son una familia de la pequeña burguesía provinciana y sus relaciones inmediatas. Padre, madre, dos hijos, abuelo y tío soltero y talludito, especie de «Don Juan» anticuado, conducen el hilo de la historia.

Los vecinos son un marco de la familia, de la vida del joven protagonista en cuestión.

Así, el filme de Fellini viene a ser una recopilación, una recuperación de sombras del pasado que no dejan de quedar muertas. La muerte en sí es la principal protagonista (enfermedad, miedo, locura, sueños irrealizados o irrealizables, misterios arcánicos del sexo, etc.) enseñoreada del filme en las secuencias de la enfermedad, muerte y sepelio de la madre) —quizá las más bellas de la película—, y de una fabulosa pérdida del abuelo entre la niebla que ve llegada su última hora, o la fantasmogía —siempre entre la niebla—, del pequeño, para quien los objetos adquieren dimensiones y caracteres boschianos. Estas dos secuencias descritas, con la inundación de la nieve (nieve en invierno, nieve de semillas primaverales, nieve de hojas otoñales), son las únicas en las que Fellini no renuncia al surrealismo característico de sus últimas obras.

Así también los tristes sueños de la solterona —Magali Noel— de encontrar a su Príncipe encantador o las del solterón navegador de soledad, resignado a su mundo-estéril, sufriendo su complejo de edipo apegado a la hermosa-madre.

POLITICA

Como a acción transcurre durante los plenos años del fascismo Fellini no desaprovacha la ocasión para ensañarse con la grandeza también estéril y de opereta de aquellos años. Fellini es aquí cruel con una monarquía operatística trasnochada ya por aquel entonces, en vísperas de una guerra que no se anunciaba disgregadora y con la facundia fascisto-estúpida. En estas escenas es donde el autor deja correr su fantasía esperpéntica, inusitada en la cultura italiana y tan original en la literatura española desde Góngora hasta Cela, pasando por el gran rey del esperpento, Valle Inclán. Esas escenas se cuentan también entre las más logradas del filme.

Así, cuando la solterona llena de ternura, de amor, de entrega, soñadora de una imposible cita con el príncipe «suyo», queda sumergida en un ambiente hostil y estereotipado presidido por un rey fantoche de profesión conquistador de féminas, y pasa a quedar relegada al puesto de un simple mueble-objeto. O las escenas del «giro» político atlético de Mussolini y su comitiva, a su paso por Rimini, donde el esperpentismo adquiere carácteres monumentales. Y también en las escenas de interrogatorio-estupidez de los policías fascistas, caricatura de la degradación del hombre por el hombre de todos los tiempos.

La caricatura está contrapesada con las reacciones naturales de los adolescentes que sublíman ciertas situaciones, consiguiendo una comicidad de una frescura y jugosidad sin par.

UN FELINI CANSADO

La película sería como una especie de «confesión» de tipo freudiano, como si Fellini necesitara escapar a sus viejos fantasmas artomentadores, o debiera sacudirse, de una vez para empre, de las espaldas, pesos innecesarios, lastre.

Por ello, la cinta presenta a un Fellini, siempre vivo, pero cansado más dando a la intimidad o a su propio recato. Mientras que «Fellini-satiricón» era un crue. espejo, objetivo, en el que el espectádor se contemplaba y se encontraba realmente feo, reducido y denigrado por sí mismo, «Amarcord» no va más allá de presentarnos, subjetivamente a un autor que describe sus propios paisajes, que nos son extraños. De ahí que la película resulte cansada, tirando del ánimo del espectádor, constantemente, fatigándole. De hechos sobran metros de cinta, en tiempo cerca de quince minutos de proyección, de ello se resiente el espectador.

¿Quiere esto decir que encontramos en «Amarcord» a un Fellini finiquitado, exausto?. Ni existen todos los ingredientes necesarios a una obra típicamente fellina: ternura, amor, humor, esperanza, sátira, minuciosidad barroca y acopio de inteligencia y de cultura Pero en un tono menor, sin la genialidad de «Giulieta degli spiriti» mucho menos. en la película o de «Narraciones extraordinarias» y, esa falta de genialidad es lo que puede equivocar al espectador y juzgar mal al máximo exponente del cine italiano de hoy como un hombre cansado.

La calle ya no es para andar. Es para circular. Respeta las señales de tráfico.

M.E.C.D. 2017

anuncios por PALABRAS

Estos anuncios se reciben en nuestra Administración (Calle San Pedro Cardeña, 34, teléfono 207148), y Delegación (Vitoria, 15), de NUEVE y MEDIA de la mañana a UNA de la tarde y de CUATRO a SEIS de la tarde, así como en todas las Agencias de Publicidad. PRECIO: Treinta pesetas hasta diez palabras. Cada palabra más tres pesetas.

Alquileres

ALQUILAMOS piso amueblado, con teléfono, calefacción y agua caliente central, en calle Carmen, número 6. Informes, portería y teléfono 209310. De 6 a 10.

ALQUILO oficina calle Miranda, 17. Informes, portería.

ALQUILO local 50 m.², situación Vadillos. Informes, teléfono 208188.

SE NECESITA piso en alquiler, con teléfono, zona centro Burgos. Preferentemente entresuelo o primer piso. Llamar teléfono 230584 ó 233464 Valladolid (horas de comercio).

SE ALQUILA buhardilla con dos habitaciones. San Lorenzo 15, 5.º

MATRIMONIO joven desearía piso, vacío, en alquiler. Teléf. 206519.

ALQUILO local y vivienda, económico, en Gamonal. Teléf. 205108.

ALQUILO o compro buhardilla, céntrica. Teléfono 205274.

ALQUILO lonjas 70 y 140 m.², zona Vadillos. Teléfono 221307.

SE ALQUILA piso amueblado o a pensión, con cinco camas. Calle San Francisco, número 147. Razón, portería.

ALQUILO piso amueblado, céntrico, calefacción central. Llamar teléfono 200981.

APARTAMENTO amueblado deseo, para técnico extranjero. Informes, esta Administración.

SE ALQUILA piso. Teléfono 201113.

Automóviles y accesorios

ALQUILER sin conductor, coches nuevos, todas las marcas. «Servi-Auto». Sanjurjo, 9, teléfono 222715.

AUTOS BLANCO.— Alquiler sin conductor, varias marcas. Barriada Illera, B. 69. Teléfono 220638.

TRACTORES de ocasión, revisados, magníficos precios, facilidades de pago. «Auto Burgos, S. A.». Avenida del Cid, 72. Teléfono 220350.

AUTOMOVILES Gamonal, vende 600, 850, 124, 1430 gasoil y gasolina, 1500, R-4, R-8, R-12, Simcas 900, 1000 y 1200, Mini 1000, Morris 1300. Todos los modelos nacionales, con grandes facilidades. Mínima entrada. Pedro Alfaro, 2. Teléfono 223814.

A PARTICULAR vendo Citroen 2 CV. Llamar 222871.

AUTOMOVILES vendemos y garantizamos desde seis meses; Seat 1430, 124, 850, 600-D y E. Morris 1100, Minis 1275, 1000 y 850; Peugeot 404; Simca 1000 y 1200. Facilidades de pago hasta 24 meses. Calle Casa la Vega, 15 (detrás Escuelas Gamonal). También domingo mañanas.

SE VENDE camión Ebro, usado 4.500 Kg. Avenida Cid, 84. Recauchutados Manolo.

SE VENDE R-8. Verlo en Servi-Auto. Avenida Gral. Sanjurjo, 9.

AUTOMOVILES alquiler sin conductor. FLEN. Todas marcas. Avenida General Vigón. Teléf. 223803.

OCASION. Seat 600-D, R-8, Seat 850 cuatro puertas, Citroen break, R-12, 850 normal, Simcas 1000, Morris 1100.— Facilidades de pago 6, 12, 18 meses. General Mola número 30.

VENDEMOS y garantizamos seis meses, desde 5.000 pesetas, varios 600-D, 850, 850 coupé, 124-L, 1500 gasoil y gasolina, 1430 varios; R-8, 4-L Super; Simca Rallye; Simca 1200 varios; Simca 1000 varios; Dodge GT; MG 1100 varios, MG 1300 varios; Mini 850 L; Breaks; 2 CV; Land Rover; Geep Viasa.— Grandes facilidades. Visítenos sin compromiso también sábados tarde. Madrid, 40 y Alhóndiga 2. Teléfono 207087.

SE VENDEN dos Avias una de 4.000 y otra de 2.500 kilos. Informes, Vitoria, 249, 4.º D.

Vena. Edificio Caribe, 3 dos, Barreiros, Ebro y Steyr, de 50 a 80 HP. Pedro Gómez García, Carretera de Arcos, 27. Teléfono 202189.

COMPRO a particular, Simca 1200 buen estado. Pago contado. Teléfono 223303.

VENDO 1500. Informes, calle Avila, número 1, 5.º, F.

Colocaciones

AVON ofrece garantía absoluta en sus productos a todas las distribuidoras. Por eso es mucho más fácil obtener con Avón buenas ganancias y premios. Ahora está a punto de ser distribuidora. Llame hoy mismo al teléfono 208163 o escriba al apartado 14875. Madrid.

CHICA interna se necesita. Hay compañera. Sueldo a convenir. Héroes de la División Azul, 3, 2.º derecha.

SE NECESITA chica San Lesmes, 1, 1.º

NECESITO tractorista Afrodisio Ruiz en Grisaleña. Razón teléfono 205840 / 774 Burgos. (R. O. C. 8.309).

SE NECESITA chica fija, con informes. 5.000 interesadas, de 8 a 10 noche. Valladolid, 2, 5.º A.

INTRAME necesita delineantes proyectistas y delineantes de primera para desarrollar trabajos de calderería y maquinaria de Obras Públicas. Escribir o presentarse en «Intrame» Carretera Villabáñez kilómetro 0,8 ó llamar al teléfono 25 01 00 de Valladolid. (R. O. C., 14.216).

PARA Madrid, necesita chica matrimonio sólo. Informes, Aparicio y Ruiz, 5, 5.º derecha.

NECESITAMOS sombrerera costurera, labor muy sencilla bien retribuida. Segunda planta. Epifanio. (R. O. C., 8.308).

SE NECESITA chico de 14 a 15 años, para establecimiento alimentación. Teléfono 202721. De 11 a 2. (R. O. C. 8.333).

SE NECESITA dependienta, de 14-15 años. Confitería Granja la Cartuja, Plaza Vega, 21. (R. O. C. 8.327).

SE NECESITA conductor de primera. Emperador, 19. Teléf. 206077. (R. O. C. 8.322).

SE NECESITA empleada de hogar. Vitoria, 56, 5.º A.

CHICAS trabajo fácil y elevados ingresos, hasta 4.000 semanales. Presentarse calle Hospital Militar. Hostal El Peregrino. De 5 a 7 tarde. (R. O. C. 8.340).

ESTUDIANTES que puedan trabajar por la mañana. Ingresos superiores a las 4.000 semanales. Presentarse Hostal El Peregrino calle Hospital Militar. De 5 a 8. (R. O. C. 8.340).

ASISTENTA de 9 a 6,30. Avenida Cid, 14, 8.º A.

PANADERIA Santanderina necesita oficial y ayudante. General Mola, 23. (R.O.C. 8138).

CHOFER carnet primera con práctica precisa fábrica de harinas Arcos Razón, S. Amigo Concepción, 2, 2.º Burgos. (R. O. C. 8343).

NECESITO chica buen sueldo. Teléfono 204127.

EMPLEADA hogar interna, necesito para Bilbao. Buena retribución. Pago viaje. Escribir dando informes señora Buesa. Bilbao, número 10. Algorta (Vizcaya).

CONDUCTOR necesito carnet de primera. Inútil sin experiencia. Sueldo a convenir. Teléfono 208708. (R.O.C. 8341).

ENCOFRADORES para obras en «La Cellophane Española, S. A.» necesita Construcciones Dobarco Maruri. Presentarse en San Julián, 7, 6.º (Registro O. C. 8193).

SE PRECISA muchacha. Teléfono 208777.

SE NECESITA oficial panadero. Emperador, 44. (R. O. C. 8361).

NECESITO asistenta. Calle Padre Silverio, número 4, 8.º B.

SE NECESITAN peones para trabajar en «Construcciones Torres». Calle Vitoria, número 16, 7.º. Burgos. (R. O. C., 8.364).

SE NECESITA empleada hogar, tardes libres. Llamar teléfono 209692.

SE NECESITAN oficiales instaladores electricistas. Llamar al teléfono 205740 / 559, de 7 a 9 de la tarde. (R. O. C. 8.370).

SE NECESITA familia para granja agrícola, preferible uno tractorista. Razón, plaza Rey San Fernando, número 4, 4.º. Izqda. (R. O. C. 8.262).

SE NECESITA chica dormir fuera. Santa Casilda, 3, 6.º, Dcha. Teléfono 224459.

NECESITO chica educada, horas libres, por la tarde. Reyes Católicos, 10, 1.º, F. Tardes.

NECESITO chica, preferible fija. Miranda, 5, quinto.

NECESITO asistenta de 9 a 6. Alhucemas, 9.

CHOFER se necesita, con carnet primera, para Pegaso 1.100, conociendo carretera. Fábrica de sopa. Ronda, 10. (R. O. C., 8.362).

NECESITO oficial instalador electricista con práctica. San Juan, 35. (R. O. C. 8.383).

CHICA 14 a 17 años, se necesita. Preferible dormir su casa. Vitoria, 115, 6.º, C.

NECESITO chófer carnet primera. Llamar teléfono 201188. San Cosme, 25. (R. O. C. 8376).

CHICA interna, se necesita, para Bilbao. Exelentes condiciones económicas. Trato familiar. Llamar a «Rodamientos USA» Francisco Grandmontagne, 3. Teléfono 223735. Burgos.

EMPLEADA hogar se necesita. Calle Aranda de Duero, 3, 2.º, Izqda. Maestros. Informan de 1 a 2 y de 7 a 9 tarde.

GANEN DINERO hasta 25.000 pesetas mensuales. Ambos sexos. Cualquier edad. Con trabajos sencillos en casa. Solicite información incluyendo cuatro pesetas en sellos de Correos a Labor Alba. Ref. 47. C/ Enamorados, 23. Barcelona—13.

INDEPENDICESE con una profesión apasionante: Serigrafía. Apta ambos sexos. Informes gratis «Mater» Muntaner, 81. Barcelona-11.

SE NECESITA matrimonio para restaurante en Torrelavega. Piso y buen sueldo. Avisos 883003 y 882295.

DELEGADOS de ventas muy introducidos en perfumerías y salones belleza precisa acreditada marca francesa de cosmética. Excelentes condiciones. Reserva colocados. Apartado 51043. Madrid.

SE NECESITA tractorista, para Quintanabureba. Tratar, calle Federico Martínez Varea, número 3, 2.º, D. Burgos. (R. O. C. 8.360).

OFICIAL administrativo, preferible titulado mercantil. Para Valladolid. Conocimientos ramo siderometalúrgico. Remuneración a convenir. Escribir al apartado Correos 374. Valladolid. (R. O. C. 14.323).

SE NECESITAN señoritas buena presencia, para cafetería de gran lujo, con excelente sueldo. Dirijan correspondencia y fotografía a Oficina de Colocación. La Coruña. (Oferta 9526).

FIRMA de porteros eléctricos (telefonía) busca representante introducido construcción. Escribir a Coelma, Viriato, 45. Barcelona—14.

RESTAURANTE Rincón de España, se precisan pinche de cocina y aprendiz de barman. (R. O. C., 8.121).

FABRICA tejidos, precisa aprendizas 15-17 años, residentes Gamonal. Teléfono 220880. (R. O. C. 8.022).

SE NECESITA asistenta, diario, de 9 a 7, imprescindible sepa cocina. Teléfono 220817. Santa Casilda, 1, 3.º, derecha.

«**TALLERES** Ceysa», necesita aprendices de 14 años. Carretera Santander s/n. Teléfono 220114. (R. O. C. 8.299).

NECESITO chica fija. Laín Calvo, 15, 1.º, izquierda.

SE NECESITA chica, calle Trinas, 10, 5.º, derecha. Teléfono 203126.

SE ORECE modista. Corta y prueba, quedando la prenda sólo para rematar. Teléfono 220704.

ASISTENTA se necesita, condiciones a convenir. Arco del Pilar, 3, tercero.

Compras y ventas

COMPRO lana vieja. Avenida del Cid. Teléfono 223239.

VENDO estanterías metálicas góndolas y expositores. Vitoria, 19, teléfono 203837.

COMPRO colchones de lana y objetos usados. Paso a domicilio. Teléfono 200374.

VENDO palomas. Eutiquio Santamaría. Villorejo.

SIN DESEMBOLSO alguno usted podrá adquirir una tricotosa «Brother». Nosotros le enseñaremos a tejer y le proporcionaremos labor para pagarla en cómodos plazos.— «Brother» Exteriores. Mercado Norte, 2.

SE VENDEN cachorros pekineses. Barriada Illera, calle B, 84.

VENDO coche niños Jané. Teléfono 222220.

VENDO cocina butano bombona incorporada. Teléfono 201680.

VENTA plantones de nogal: frutales de todas clases, en Covarrubias y Burgos. Martínez del Campo, 6. Teléf. 208136. Francisco Gallo.

SE VENDEN 100.000 kilos de alfalfa Ranger. Tratar, Francisco Yagüez. Castrojeriz.

Enseñanzas

CLASES particulares. Matemáticas, Física y Química. Bachiller y Magisterio. Telf. 207884.

PREPARACION Banca. Comienzo curso Febrero. Plazas limitadas. Profesores universitarios. Empleados de Banca. Expertos.— «C.E.C.» Avenida Cid, 19. Información 6-8.

CLASES particulares grupos reducidos. Latín, Griego, Letras, C.O.U. Magisterio comunes. Valladolid, 2, 8.º D.

MATEMATICAS, Físicoquímica, 5.º, 6.º COU. San Julián, 3, 7.º, derecha.

LATIN, griego, francés todos niveles. Profesores licenciados en clásicas y diplomados en Escuela Central de Idiomas. Llamar, de lunes a jueves, de siete a diez tarde, teléfono 224438.

INGLES, Francés, Alemán, Italiano, se dan clases para todos los niveles. Profesores rango universitario. Teléfono 205198.

PREPARACION Oficinas, Bancos, Secretariado, Idiomas, Taquigrafía, Mecanografía, Oposiciones.— Academia Centro.

BACHILLERATO cuarto, quinto, sexto, reválida, Cultura General, Certificados estudios, Graduado Escolar.— Academia Centro.

BACHILLER, Reválida, COU, Magisterio. Profesores universitarios — «C. E. C.» Avenida Cid, 19.

SELECTIVO Ciencias - Letras. Profesores licenciados, expertos. «C. E. C.», Avenida Cid, 19.

INGLES, Francés. Nativos universitarios. Grupos cinco alumnos. «C. E. C.» Avenida Cid, 19.

PROFESOR titulado de Francés da clases particulares. Avenida Vena, Edificio Caribe, 3, 2.º, Izqda.

Fincas

VENTA de pisos y lonjas en Vía de Empalme. Construcciones Serrano.

SE VENDEN locales exentos desde 100 metros cuadrados a 1.000 metros cuadrados. Razón teléfono 200438.

VENDO apartamento muy céntrico, todo confort estrenar. Teléfono 204678.

MASEGOSA. Venta pisos calefacción central fuel-oil, sol y luces únicas, gastos comunidad reducidos. Facilidades hasta doce años. Poseen las últimas novedades. Vitoria, 142. Tel. 224133.

SE VENDE heredad en concentración parcelaria. Teléfono 209602.

PISOS lujo, calle 3-34, portal número 8. Desde 360.000. Teléfono 220125.

VENTA de pisos subvencionados desde 270.000 pesetas hasta quince años facilidades —cuatro habitaciones, cocina, baño, terrazas, parquet— Vea piso piloto Avenida Eladio Perlado, 17-19, portería. Tratar San Pablo 23, 1.º. Teléfono 209540. Burgos.

SE VENDE carnicería calle Nueva Apertura. Teléfono 204797.

VENDO piso calle Diego Laínez, 5. Informes Avenida Cid, 44, 4.º B. Teléfono 205740, 533.

VENDO piso, barrio San Pedro, calle San Zadornil, segundo, portal 5.º, D. Informes Sesa, número 204.

VENDO piso Doña Berenguela, 9, 2.º. Informes, San Gil, 8, 2.º.

VENDO piso grande lujo, con garaje. Teléfono 205592.

VENDO piso nuevo céntrico y muy mejorado, calefacción y agua caliente central. Facilidades. Teléfono 209497.

CONSTRUCCIONES «BU-BI».— Venta pisos ocupar inmediatamente, 15 años facilidades, resto a convenir. Parquet, cocina gas-carbón, ascensor. Gastos comunidad reducidísimos. Calle Vitoria, 187, 1.º, H.

OPORTUNIDAD. Se vende piso exterior muy soleado, en Paseo Fuentecillas. Precio, 210.000. Razón, en Fuentecillas, 8, Tienda.

SE VENDE piso de lujo, céntrico, en calle Aparicio y Ruiz, 5. Teléfono 200225.

VENDO piso moderno, seis habitaciones, dos baños, mejoras. Facilidades 221949.

VENDO casa planta y piso, con patio y guardilla o piso con patio, por separado, calle Corazas, 6 (próximo a San Gil). Informes, General Mola, 17, 1.º B.

VENDO segundo piso, calle San Francisco, 133. Verlo y tratar en el mismo, de 12 a 2.

VENDO piso nuevo, amplio, exterior, buen lugar, buen precio. Informes teléfono 203909.

VENDO piso cuatro habitaciones, soleado. Informes Francisco Salinas, 50, 2.º A.

VENDO piso estrenar, muy soleado, cuatro habitaciones, baño, cocina. Informes Bar La Paloma, calle Francisco Salinas. Teléfono 226944.

VENDO piso zona Vadillos, todo exterior. Informes, plaza Francisco Sarmiento, 1, 3.º A, 2.

SE VENDE casa bar en Montorio bien situada junto a carretera general, con garaje y terreno particular contiguo por no poder atender. Para informes en Carretera Logroño, 13, 2.º F. Burgos.

SE VENDE piso. Vitoria, 105. Calefacción. Informes Avenida del Cid, núm. 93, 10.º D.

VENDO y alquilo piso, agua y calefacción central. Calle Vitoria, número 170, 6.º A.

VENDO casa con huerta, por Barriada Illera. Teléfono 221686.

VENDO piso económico, con facilidades en calle Casillas, 7. Informes, 5.º A.

SE VENDE local acondicionado para negocios, con piso a 100 metros del mismo. Teléfono 204508.

ARRANZ ACINAS.— Más viviendas, mayor calidad, mejor precio. Informes Plaza Cruzada, 1.

ACERTARA en la elección de su piso visitando Arranz Acinas. Plaza Cruzada, 1.

VIVIENDAS de tipo social, excelente calidad, garantía absoluta. Las mejores fórmulas de compra. Arranz Acinas. Plaza Cruzada, 1.

SE VENDE vivienda seminueva. Calle Madrid, 11, 1.º. Informes, teléfono 203775.

PISOS 90 por 100 exentos contribución, bien soleados, cocina comedor con galería, cuatro habitaciones, servicio completo y armarios empotrados, parquet, calefacción, dos ascensores, etc.; de 250 a 300.000 pesetas total. Máximas facilidades. Véalos en Avenida Casa la Vega, número 29, 1.º. Teléfono 207907. Sin intermediarios.

SE VENDEN, en Torresandino las fincas propiedad de don Remigio Aguado Tamallo. Informes, dirigirse Avenida del Cid, 3, 4.º. Teléfono 206550.

VENDO piso carretera Logroño, 7, 4.º, A.

M.E.C.D. 2017

ANTE LA FIESTA DE SAN JULIAN

PERSPECTIVAS DEL NUEVO TEMPLO PARROQUIAL, TITULAR DEL SANTO BURCALES

Hace unos años, en 1969, la Prensa local acogió amablemente, en vísperas de la festividad de San Julián, una nota de la Congregación Burgense, instituída bajo el patrocinio del Santo, que hoy recobra actualidad ante la perspectiva del nuevo templo parroquial, titular del Santo burgalés, que se está construyendo.

En aquella nota se recordaron los antecedentes de la Congregación; su institución canónica en la Iglesia de San Lesmes; su traslado a la Iglesia parroquial provisional de San Julián, instalada en uno de los bajos de la Barriada levantada por la Caja de Ahorros Municipal, en los terrenos de la antigua Alhóndiga, en la calle de Madrid, frente a los Establecimientos Provinciales de Beneficencia; y el depósito que —hizo la Congregación en manos del párroco, don César Alonso de Porres, de la reliquia de San Julián, de una estatuilla y del retrato al óleo del Santo, que el Cabildo de Cuenca envió a Burgos en el año 1599 y que fue el instrumento por el que se operó en nuestra Ciudad, una de las milagrosas intercesiones del Santo burgalés.

Este cuadro famoso, fue donado generosamente a la Congregación por el que fue notario de Burgos y hoy de Madrid, don Julio Albi Agero, casado con la distinguida dama burgalesa doña Elísea de la Cuesta y Rodríguez de Valcárcel, a cuyas manos vino a parar casualmente.

Desde entonces, la fiesta de la Congregación Burgense de S. Julián se fusionó con la fiesta Parroquial del Santo Burgalés, que se celebra el 28 de Enero de cada año, y a la que asiste una representación del Ayuntamiento, en cumplimiento del voto de la Ciudad y una representación también de la Colonia Conquense en Burgos.

En aquélla nota del año 1969, se puntualizaban entre otros, los siguientes detalles:

Primero. — Que aún cuando la finalidad de la Congregación de mantener viva entre los burgalese la memoria del Santo y su culto quedaba ya cumplida con la nueva Parroquia, sin embargo continuaría funcionando la Congregación a la que es de desear se asocien el mayor número posible de feligreses y además cuantos burgaleses lo deseen, para incorporarse de este modo a la tradición religiosa en torno a la excelsa figura de San Julián.

Segundo. — Que una de las misiones específicas de la Congregación, habría de ser el cuidado y la adecuada instalación del famoso cuadro-retrato milagroso del Santo, y que se harían las gestiones oportunas para su restauración.

Tercera. — Que la Congregación continuaría estimulando al Ayuntamiento, en orden al realce del culto al insigne Santo burgalés, en la forma que las circunstancias aconsejaran.

Cuarto. — Que la Congregación se asociaba fervientemente a las esperanzas de la nueva feligresía, de que pronto fuera una realidad la edificación del templo parroquial, en el que debe tener una adecuada instalación el cuadro-retrato de San Julián.

Quinto. — Que se intensificara entre los burgaleses amantes de la tradición su inscripción en la Congregación y dieran su nombre a ella, para dar más realce al culto de San Julián y urgir, así, la intercesión del Santo en favor de Burgos y de los burgaleses, en forma que quizás los hombres no comprendamos bien de momento, pero no por eso con menor realidad y eficacia.

Como decíamos al principio, en este año de 1974, recobra actualidad la nota publicada en la Prensa local en 1969.

No se pudieron ultimar las gestiones para la restauración del cuadro en la sección especial de restauraciones del Museo del Prado, pero quizás sea este un momento propicio, ya que ostenta el cargo de director general de Bellas Artes, el ilustre burgalés, briviescano, D. Joaquín Pérez Villanueva.

La restauración del cuadro se hace más apremiante, ante la inauguración en perspectiva del nuevo templo parroquial que se está construyendo en las traseras de la Barriada de la Alhóndiga, en terrenos adecuados, mediante concierto con el Ayuntamiento de Burgos y en el qué debe ocupar un lugar preferente el famoso cuadro de San Julián.

Esos terrenos están próximos al solar dande estuvo situada, según datos históricamente ciertos la casa en que nació y transcurrió parte de la vida del Santo.

Cuando se inaugure el nuevo templo, que debe ser también lugar predilecto de la oración de los burgaleses, sin duda se celebrarán solemenes actos, con la participación de Cuenca y con la intervención principal del Ayuntamiento de Burgos, ya que San Julián creemos que es el único Santo nacido en la ciudad de Burgos, venerado hoy en los altares.

Para la Iglesia y la diócesis burgalesa, será también un singular acontecimiento.

La Congregación Burgense de San Julián, en vísperas de su festividad, y por medio de esta nota, se complace en traer nuevamente a la memoria de los burgaleses, los anteriores recuerdos y sugerentes, para de este modo contribuir a revitalizar el culto de San Julián Obispo e Hijo Preclarísimo de Burgos.

Por la Junta Directiva de la Congregación Burgense de San Julián.

El Presidente:

Julio Gonzalo Soto

Sólo el corto de inteligencia hace de la calle el lugar de desenfreno ineducado. Tú no eres así.

Reunión de la Comisión provincial del Patrimonio Histórico - artístico

Bajo la presidencia de don José Luis Rivas López, delegado provincial de Educación y Ciencia, con la asistencia del vicepresidente don Pedro del Barrio Riaño, actuando como vocales don Jesús M. Tárrega Pérez, don Alvaro Díaz Moreno, don César Rico Pardo y don José Carracedo del Rey y como secretario don Hernán León de Blas, se reunió en la sala de Juntas de la Delegación provincial de Educación y Ciencia el pasado día 25 la Comisión provincial del Patrimonio Histórico-Artístico.

En el curso de dicha reunión se acordó:

Primero. — Elevar a la Dirección general de Bellas Artes debidamente informado en expediente incoado por don José Luis Serrano González, para la construcción de un edificio en la calle Trinidad número 6 de esta capital.

Segundo. — Con relación al proyecto para construcción de un Colegio en esta capital, calle Hospital de los Ciegos, por el Patronato de Saldaña, solicitar de los Servicios Técnicos municipales ampliación de los informes emitidos y de la entidad promotora la aportación de documentación complementaria.

Todo ello para la emisión del definitivo informe.

Tercero. — Informar desfavorablemente el proyecto presentado don don Carlos Rodríguez Ferrero, para reforma de un local en la calle 18 de Julio número 7 de esta capital.

Cuarto. — Informar favorablemente los expedientes que se indican: reforma de un local en la calle La Puebla, por Hnas. Lázaro Gil y colocación de diversos anuncios por don Evelio Rámila Rámila, don Jesús Campo García y don Fernando Arroyo Hernández.

La solicitud de don Juan José Castrillo Cabezón para la colocación de un anuncio en la calle Moneda número 10, se informa favorablemente con indicaciones respecto a los tonos de pintura.

Quinto. — En lo que respecta a proyectos a realizar en la provincia, se acuerda informar favorablemente un expediente para construcción de vivienda unifamiliar en la localidad de Frías y solicitar de los promotores de un proyecto de 26 viviendas en Poza de la Sal, la aportación de fotografías de la zona de emplazamiento.

Durante la reunión se acordó recoger en acta la satisfacción que en el seno de la Comisión había producido el nombramiento de don Joaquín Pérez Villanueva, como Director general de Bellas Artes, determinándose enviarle la más sincera felicitación por su designación.

Finalmente se acuerda agradecer al Ayuntamiento de Burgos el envío de diversa documentación solicitada y el espíritu de colaboración que de su actuación se desprende.

Mañana celebra su fiesta titular la Congregación Burgense de San Julián

Siguiendo tradicional costumbre, mañana, lunes, la Congregación Burgense de San Julián celebrará con gran solemnidad —uniéndose a los cultos parroquiales— su fiesta titular.

A las once de la mañana, en la parroquia de San Julián obispo, el vicario general de la diócesis, Ilmo. Sr. D. Vicente Proaño Gil, oficiará una solmene misa, pronunciando la homilía en honor del Santo.

A dicha solemnidad asistirán el Ayuntamiento representante de la ciudad Patria del Santo; la Universidad de Curas Párrocos y la Colonia de Cuenca, de cuya ciudad fue glorioso obispo el Santo burgalés

Después de la misa, se dará a adorar la reliquia del Santo.

Por la tarde, a las siete, celebración de la Palabra y bendición con el Santísimo, celebrándose después una misa vespertina, con homilía.

Los cultos patronales concluirán el martes, a las nueve de la mañana, con una misa en sufragio de los congregantes difuntos.

¡¡ATENCION!!

A **La Puebla**

Continúa sus REBAJAS a PRECIOS MAS BAJOS

ESPECIALISIMA OFERTA DE

ARTICULOS PARA EL HOGAR

MECANICOS

de 1.ª, 2.ª y 3.ª

para el mantenimiento de su maquinaria en ARANDA DE DUERO

SE NECESITAN EN:

MICHELIN

Se valorará la experiencia de taller. Se tendrá en cuenta la formación a escala de MAESTRO INDUSTRIAL

SE OFRECE:

Trabajo inmediato y estable. Posibilidad de promoción según aptitudes. Complemento de formación en nuestras fábricas de España. Solución de vivienda para casados y solteros. Economato y comedor económicos de la empresa.

Interesados presentarse en MICHELIN. Carretera Valladolir s/n. ARANDA DE DUERO o escribir al Jefe de Personal. Ref. I. O. Prof. (Absoluta reserva)

anuncios por PALABRAS

Estos anuncios se reciben en nuestra Administración (Calle San Pedro Cardeña 34, teléfono 207148) y Delegación (Vitoria, 13), de NUEVE Y MEDIA de la mañana a UNA de la tarde y de CUATRO a SEIS de la tarde así como en todas las Agencias de Publicidad. Precio: Treinta pesetas hasta diez palabras. Cada palabra más, tres pesetas.

Ganados y aperos

POR NO PODER atender, se venden 100 ovejas parir en Marzo. Informes Hermanos Velasco Santa Cruz de Juarros.

VACAS en producción, de todas edades vendo por no poder atender Mahamud Andrés o Inocente.

VENDO ocho cerdos del mejor cruce Bernardo Gutiérrez. Carretera Valladolid kilómetro 5.

SE VENDEN cuarenta ovejas paridas. Abajas de Bureba. Pablo Rodríguez.

VENDO Ebro 55 sembradora de 17 botas, remolque y demás aperos y cinco cerchas con piez para construir una nave de 10 metros por 35. Castrillo de Murcia. Gabriel Ortega.

VENDEMOS lote quince terneros 160 Kgs., perfecto estado sanitario vacunados. Dirigirse a «Ufac Hispania S. A.» Abad Maluenda, 5. Burgos. Teléf. 224550.

SE VENDE vaca de carne. Llamar al teléfono 223330.

VENDO arado tridisco seminuevo. Domicio Munguía. Piedralta de Juarros.

SE VENDEN dos cerdos sementales, blanco-belga. Para informes con Bienvenido Aguilar. Cortes.

VENDO dieciséis cerdos de cría. Cristóbal González. Iglesias.

VENDO arado de discos Gema, seminuevo o cambio por rodillo de ganado. Leoncio Puente. Medinilla de la Dehesa.

VENDO veinte ovejas, sin parir, con bastante leche. Jesús del Val. Buniel.

VENDO par de vacas trabajo, 5 años. Villavieja de Muñó. José González.

VENDO novilla recién parida, con cría. Francisco Salinas, 60. Arturo Franco.

Huéspedes

DOY PENSION completa. Calle Romancero 30, 2.º B.

PENSION dormir dos amigos. Calefacción central. Teléfono 220292.

Muebles

POR CAMBIO, vendo muebles y enseres. Puebla, 25, 4.º, centro. Tardes.

VENDO dos camas de 90 y mueble cocina. Plaza del Vena. Edificio Pinzón 6.º, Izqda. De 4 a 6.

VENDO dormitorio matrimonio completo, buen estado. Reyes Católicos, F-4, 6.º B. Edificio Veracruz.

Pérdidas

EXTRAVIO llavero con varias llaves. Gratificaré devolución. Madrid, 11. Teléfono 202675.

Televisores

T. V. RADIO ONDA. — Servicio técnico «Elbe». Reparaciones. Servicio urgente a domicilio. Santa Agueda, 36. Teléfono 201541.

REPARAMOS al día televisores todas marcas. Electrónica Industrial. Teléfono 209452.

REPARACION televisores todas marcas a domicilio. Servicio urgente. Antenas. Servicios técnicos Werner Marconi. Radio Caracas. Calzadas, 18. Teléfono 221529 y Generalísimo 18. Villadiego.

TELEVISORES 19" último modelo extraplano UHF licencia americana con voltímetro y mesa todo 16.000 pesetas. Diez días prueba sin compromiso. Ventas a plazos. Garantía absoluta seis meses. Comercial Velo Moto. Calera número 10.

VENDO televisores usados económicos, garantizados. Radio Televisión Tudanca. Avellanos, 4.

REPARACIONES inmediatas. Rica Lain Calvo, 17, 1.º. Teléfono 202010.

REPARACION televisores todas marcas. Servicio urgente domicilio. Teléfs. 201986 220294.

Traspasos

SE TRASPASA local céntrico con instalación propio comercio. Teléfono 202439.

AUTOSERVICIO alimentación traspaso por imposibilidad de atenderlo. Negocio acreditado con clientela selecta. Buen negocio para una familia. Informes teléfono 223275.

TRASPASO, vendo o cedo pescadería. Informes esta Administración.

SE SUBARRIENDA o traspasa bar restaurante y hospedería Redondo. Vega, 6, 1.º.

TRASPASO pequeño negocio, pero muy rentable. Informes esta Administración.

Varios

FUNERARIA San José. Traslados. Entierros. Avenida del Cid, 83. teléfono 209452.

PISOS Acuchillados barnizados «Limpiezas Pulidor». Lain Calvo, 7. Teléfono 203699.

IMPRESOS comerciales cartas timbradas tarjetas de visita invitaciones prospectos de propaganda etc. TALLERES GRAFICOS «Diario de Burgos». Calle San Pedro Cardeña 34 teléfono 207358 y «Papelería Tagra». Calle Vitoria, 13. Teléfono 202852.

M.E.C.D. 2017

BODAS DE ORO MATRIMONIALES

Ayer conmemoraron, dentro de la mayor intimidad familiar, sus bodas de oro matrimoniales nuestro estimado amigo don Román Hernández Bravo y su esposa, doña Evangelina Patiño Hernández, quienes a la una y media de la tarde asistieron, con tan grato motivo, a una misa celebrada en la iglesia del Carmen, rodeados por sus hijos doña Marina, don Luis y doña María del Carmen; hijos políticos, doña María Teresa Santamaría de Hernández Patiño y don Angel Colina Quintana y demás familiares, dándose la emotiva circunstancia de que durante la ceremonia religiosa recibió, además, la Primera Comunión una de los nietos del feliz matrimonio: Elena Hernández Santamaría.

La conmemoración concluyó con un almuerzo íntimo celebrado en céntrico restaurante.

Reciban los señores de Hernández-Patiño nuestra más cordial enhorabuena por tan señalado acontecimiento familiar.

PERFUMERIA **ridruejo**

BARRIADA JUAN XXIII, 13. Tfno. 221811

Se complace en anunciar a su distinguida clientela que la señorita Rosa Fuentes, esthéticiene exclusiva de

J U V E N A

permanecerá durante los días del 28 de Enero al 2 de Febrero, ambos inclusive.

RESERVE HORA PARA TRATAMIENTOS

VEA LOS PRECIOS DE NUESTRAS

rebajas

RESTOS abrigos, conjuntos y vestidos

señora, GRAN MODA

390 pesetas

Precios MAS BAJOS en todas las secciones

¡BENEFICIESE

EN NUESTRA EXTRAORDINARIA

VENTA ESPECIAL!

GRAN CENTRO COMERCIAL

TEXTILES MARIN

BURGOS ★ VALLADOLID ★ SALAMANCA ★ MADRID ★ TUDELA

HOY SE CELEBRA EN TODO EL MUNDO EL DIA DE LA OBRA MISIONAL PONTIFICIA DE LA SANTA INFANCIA (DOMINF)

500 millones de sonrisas

Por Javier M.ª ECHENIQUE

Los niños son la fuente inagotable y permanente de la alegría del Mundo. De ellos es el Reino de los Cielos, según la palabra evangélica y de ellos es también en la Tierra el reino de la alegría y la sonrisa, como una antesala y anticipo de la gloria y del gozo celestial. Quizá Cristo significa algo de ésto cuando recriminó a sus discípulos, según el relato de San Lucas: "Le presentaban también los niños pequeños para que los tocara. Y al verlo los discípulos, les reñían. Mas Jesús les llamó diciendo: "Dejad que los niños vengan a mí y no se lo impidáis; porque de los que son como éstos es el Reino de Dios. Yo os aseguro: el que no reciba el Reino de Dios como niño no entrará en él". (Lc. XVIII, 15-17).

Se afirma que los niños son egoístas: pero, aunque parezca una paradoja, los niños también están dotados excepcionalmente para la generosidad. Por instinto se erigen en el centro del Universo y al mismo tiempo su capacidad de entrega a los demás es admirable. Por eso, sin duda, el espíritu de la infancia, según las palabras del Maestro, es imprescindible para entrar en el Reino de Dios.

Esta generosidad infantil se ha puesto de relieve en la Iglesia ya desde hace más de un siglo, cuando los niños católicos han tenido noticia de las necesidades espirituales y materiales de la infancia en los pueblos más pobres de la Tierra. Con este objetivo, el año 1843, nació la Obra de la Santa Infancia. Desde entonces millones de niños católicos, en oleadas sucesivas, de generación en generación, han descubierto, en los primeros años de su existencia, a la Iglesia misionera y se han convertido en pequeños misioneros por medio de la oración, el sacrificio, la limosna.

Estimulados por las necesidades de la infancia del Tercer Mundo, los niños católicos han abierto sin reserva alguna la inagotable fuente de su generosidad. A través de la Obra de la Infancia Misionera han sabido que millones de niños en lejanos países carecen de pan y vestido, de escuela y medicina y, sobre todo, de la fuerza de la fe: mil millones de niños no saben quién es Jesús. La Obra de la Santa Infancia ha suscitado incansablemente un gozoso estremecimiento de solidaridad, de generosidad, de interés por la actividad misionera. Esta institución ha sido llamada con acierto la "UNICEF CATOLICA" Hacia este cauce los pequeños misioneros han volcado millones de plegarias y sacrificios, millones de pesetas sonrisas.

Las cifras dicen mucho: enseñan mucho La Obra de la Infancia Misionera recaudó el último año en el Mundo cerca de 500 millones de pesetas. Exactamente, 465.824.739 pesetas. En España esta sección infantil de las Obras Misionales Pontificias, ha seguido en los últimos decenios una línea ascendente e ininterrumpida. En 1951, recaudó 1.948.899 pesetas; en 1961, llegó a los 10.581.334 pesetas, y en el último ejercicio alcanzó los 34.673.544 pesetas, superando en cerca de dos millones la recaudación del año precedente. Gracias a este fondo infantil, la Iglesia misionera lucha en el campo de la infancia contra el hambre, la enfermedad, la ignorancia y anuncia a los niños no cristianos la salvación y la esperanza de Jesucristo.

SE NECESITA

PERSONAL

para especializar en

PLOMISTERIA INDUSTRIAL

Imprescindible tener el servicio militar cumplido.
Presentarse de 1 a 2 del mediodía en:

MANUFACTURAS "MIFER"

Carretera de Arcos s/n.

(R. O. C. Núm. 7.516)

ASISTENCIAS EN LA CASA DE SOCORRO DURANTE EL AÑO 1973

Ingresaron 7.524 personas

Siguiendo la norma establecida en años precedentes y debidamente autorizado por el director de la Casa de Socorro, don Vicente Mateo, el empleado de dicho Centro, don Saturnino González, encargado de hacer el resumen correspondiente de las asistencias prestadas a lo largo del año, nos ha facilitado en esta ocasión los siguiente datos:

Por haber sufrido accidentes de tráfico, 182 personas.

Por accidentes de trabajo, 59 personas.

Por riñas y agresiones, 292 personas.

Por mordeduras de perros, 43.

Por otros diversos conceptos, 6.505.

Asistencias a domicilio, 420.

Cadáveres, 2.

En total, casi mil ingresos menos que los contabilizados en el año 1972, dato que nos llenaría de satisfacción si no fuera porque cada día se mantiene, cuando no aumenta, el número de accidentes, cuyos afectados van a parar directamente a las clínicas, en muchos casos. Y de esos no se lleva cuenta.

Burgos en el "Boletín Oficial del Estado"

Madrid (De nuestra Redacción). — Disposiciones de interés para la provincia de Burgos que se insertan en el "Boletín Oficial del Estado" del sábado, día 26 de Enero de 1974.

Resolución de la comunidad "Patria" de Huerta de Arriba y otros (Burgos) por la que se anuncia subasta por la enajenación del aprovechamiento forestal del monte del mismo nombre.

SALA DE FIESTAS

(DANDY'S CLUB)

HOY, DOMINGO

De 7 a 10,30 y 11,45 noche

GRANDES BAILES

Con el formidable Conjunto Orquestal

ALARCIA

Con su cantante,

Rosa Angélica

Y LA ALEGRE Y DINAMICA ORQUESTA

DANDY'S CLUB

MUSICA CONTINUA SIN DISCOS

PERIODISTA BURGALES CONDECORADO

Jesus Ubierna García, periodista del diario madrileño "El Alcázar" ha sido distinguido por el Jefe del Estado con la Encomienda de la Orden del Mérito Civil en reconocimiento a sus méritos personales. Jesús Ubierna, natural del burgalés pueblo de Huérmeces, es, además de periodista abogado profesor de Derecho Procesal de la Universidad Complutense de Madrid y Letrado del Consejo Superior de Transportes Terrestres

Reciba nuestra más cordial enhorabuena.

M.E.C.D. 2017

HOY, BURGOS - CORDOBA, EN «EL PLANTIO»

Este partido señala el comienzo de la segunda vuelta en el campo burgalés

¿Marcará el inicio de la esperada reacción local?

Comienza hoy, la segunda vuelta de Liga en «El Plantío», en la que se entra, desde la posición burgalesa, con una mezcla de temor y de esperanza ya que la misma habrá de ser la que conduzca de forma irreversible a la salvación o al hundimiento. Confiemos que muchas cosas sean rectificadas y que sea la primera de esas alternativas, sea lo que espere al final de esta etapa decisiva que ahora se inicia.

El Córdoba es, además de un difícil rival, un viejo conocido del Burgos. Con él compartieron los honores y las mieles del ascenso a la División de Honor en la temporada 1970-71. Hoy las circunstancias son otras y por estarse vigentes, no necesitan de recordación o especiales subrayados Dejémonos estar, a fin de ocuparnos de otras cuestiones que centran el interés del aficionado

Se hace obvio insistir en la necesidad que acucia al Burgos para no ceder más puntos en su terreno La situación ha llegado a tal nivel que se hace imperativo este planteamiento: mantenerse irreductible en «El Plantío» y buscar algún triunfo en las salidas, que sirva para aliviar su muy precaria situación actual. Pero ahora se trata no ya de conseguir algo, sino de evitar perder más He ahí el planteamiento de la cuestión frente a este Córdoba, ante el cual habrá de observar las correspondientes cautelas para evitar sorpresas desagradables.

Como el más afectivo procedimiento para dar cima a este propósito, lo mejor sería tener ocasión de volver a ver a ese Burgos que con tal fulgurante luz brilló ante el Granda, al que superó y casi diríamos que hasta rebasó, en el partido de vuelta de la reciente eliminatoria de Copa. Tiene que volver ese Burgos alegre en su ritmo, oncontenible en su esfuerzo y decidido en el remate.

EL BURGOS, A PUNTO

Conforme anticipamos, la novedad que se ofrece ante este partido es que no se ha procedido a la concentración del equipo en las vísperas. La razón para introducir esta modificación no ha sido de tipo económico, sino exclusivamente deportiva. El entrenador ha estimado que donde mejor se descansa es en el propio hogar y ha considerado oportuno introducir esta modificación. Lo importante es que sea para bien.

El equipo se encuentra a punto, después de la intensa preparación que ha venido siguiendo. Se ha confirmado la baja de Fuertes y por consiguiente, el equipo que jugará será el que aparece en el recuadro adjunto. Confiamos que hoy les sople la inspiración y consigan enfilar ese rumbo venturoso que todos deseamos.

Las características que adornan al Córdoba ya han sido analizadas asimismo en comentarios anteriores. Es equipo dotado de peligrosidad atacante, con hombres de clara intuición a la hora de enfilar el marco contrario. El internacional «B» Manolín Cuesta es elemento destacado en este orden, sin dejar olvidado a Cruz Carrascosa y al exterior Martínez, que está siendo una de sus piezas claves en la presente temporada.

Esperemos que el Burgos, consciente de lo mucho que se juega, sepa mostrarse a la altura de las circunstancias. Necesita ganar, pues en su caso ya no serviría el «paño caliente» o ese «mal menor» del empate.

PROXIMO ENLACE MATRIMONIAL DE OLALDE

El jugador burgalesista Pedro Olalde contraerá matrimonio el próximo miércoles, festividad de San Lesmes, con la Srta. Blanca Sánchez Quintanilla.

Esta circunstancia quizá imponga su baja para el próximo encuentro en Pamplona, aunque sabemos que por hallarse la temporada en pleno desarrollo, el permiso de «luna de miel» se verá muy recortado.

Vaya para los contrayentes nuestra enhorabuena anticipada.

NEGRILLO, SIEMPRE OPTIMISTA

Anoche conversamos, una vez más, con Negrillo. En otras ocasiones lo hacíamos a través del hilo telefónico para no tener que desplazarnos a La Brújula lugar habitual de concentración, al que no acudieron en esta víspera del partido.

—¿Por qué, Negrillo?

—Tengo absoluta confianza en los jugadores y sé que se cuidan. Por eso he preferido que hoy sábado estén a las diez en sus domicilios; dormirán mejor que en la cama de un hotel, que algunos tal vez extrañen. Hoy nos reuniremos todos a las once de la mañana en El Plantío y nos iremos a comer, eso sí a La Brújula.

—¿Tiene decidido por completo el equipo inicial

—Sí, saldrán éstos: García Cuervo; Osorio, Lelo, Soroa; Sistiaga, Ederra; Viteri, Olalde, Burguete Pocholo y Juanito, quedando como suplentes el guardameta Aizpuru, el defensa Rodríguez, el medio Navarro y el delantero Heras.

—¿Nos pejudicará esta lluvia que está cayendo?

—Hombre, el barro favorece siempre al equipo que se defiende.

—¿Qué pasará mañana?

—Tendremos que luchar contra la mala suerte y contra el Córdoba, que ocupa el tercer lugar entre los equipos más goleadores. Sólo ha dejado de marcar en dos de las salidas que ha efectuado. Yo creo que nuestra mala suerte llega a tal extremo, que pienso que si pusiéramos un circo, hasta los enanos crecerían... De todas formas trataremos de marcar y de que no nos marquen. No quiero seguir atascado en los 13 puntos...

—¿Supersticioso?

—No, no lo soy pero a ver si salimos del fatídico 13 y pasamos al 15.

—Sigue el trasiego de jugadores: Laguna, Pataco; nombres que en algún momento han sonado relacionados con el Burgos. ¿Se sigue pensando en la posible adquisición de refuerzos?

—A estas alturas, lo poco que hay, piden millonadas por ello y no sé si se nos resolvería algo. Lelo, sí; ése sí que es refuerzo. Y cada vez irá a más, a medida que se vaya amoldando.

La moral de Negrillo es extraordinaria. Esperemos que la de los jugadores corra pareja con ella y que esta tarde frente al Córdoba, nos proporcionen un buen partido y una importante victoria.

BURGOS

García Cuervo

Osorio Lelo Soroa

Sistiaga Ederra

Viteri Olalde Burguete Pocholo Juanito

—•—

Jiménez Urbano Cruz Carrascosa Cuesta Martínez

Varó Escalante

Salas Dominichi Avila

Molina

CORDOBA

Campo: "El Plantío"

Hora: 4,30 tarde.

Arbitro: Santos de la Parra (castellano)

EL CORDOBA VIENE CON MORAL MUY ELEVADA Y ANSIAS DE TRIUNFO

Declaraciones de Angel Moreno ante el partido de hoy

"Saldremos en busca del triunfo", dice Cruz Carrascosa

Las manecillas del reloj señalaban casi las diez de la noche cuando la expedición cordobesista llegaba al hotel Almirante Bonifaz. Como cualquier otro día de viaje llegaron a su cuartel general los muchachos de Angel Moreno. En sus rostros observamos cansancio, después del largo y pesado viaje.

Arribaron con el tiempo justo para cenar

Localizar al «míster» del Córdoba fue tarea fácil. La entrevista fue rápida pero sustanciosa.

—¿Cuándo se hizo cargo del equipo?

—Hace algo más de un mes que dimitió García Verdugo y desde entonces llevo entrenando al equipo.

—¿Sabe por qué dimitió?

—Al parecer fueron cosas particulares entre él y la directiva.

—Usted en la actualidad es el «míster» del Córdoba. Pero ¿cuál era su misión anteriormente?

—Asesor técnico. Tenía el carnet nacional de entrenador y la directiva cordobesista acordó que fuera el sucesor de García Verdugo.

—¿Ha observado mejoría en sus jugadores?

—Naturalmente. Hay jugadores jóvenes, llenos de ilusión y con mucha moral.

—¿Piensa en el ascenso?

—Se nos ha quedado muy lejos. Pero al final de temporada esperamos estar situados en un buen lugar. En el Córdoba hay muchos jugadores jóvenes y estamos trabajando con ellos para sucesivas temporadas.

—El Córdoba juega mucho al ataque ¿no?

—Pues sí y somos uno de los equipos más goleados. Hasta cierto punto es lógico; hay jugadores faltos de experiencia. Pero también es verdad que tenemos una bonita cifra de tantos a favor.

—¿Se puede saber quiénes jugarán?

—Sí Molina, Avila, Dominichi, Salas; Escalante, Varó, Martínez, Cuesta, Cruz, Carrascosa, Urbano y Jiménez.

—¿Quiénes estarán en el banquillo?

—Garrido, Onega, Cepas, Tejada y Olmedo.

—¿Hay muchos jugadores de la cantera en la alineación inicial?

—Naturalmente, Salas, Escalante, Martínez, Cuesta, Cruz, Carrascosa, Urbano...

En Córdoba la cantera se cuida mucho pues es una ayuda para los que somos equipos modestos. Estos muchachos pueden llegar muy lejos.

—¿Qué opinión tiene del Burgos?

—Al rival de esta tarde lo conozco poco. Unicamente sé que su actual situación en la tabla es engobiante.

—¿Cómo anda la moral de sus muchachos?

—Muy bien y deseosos de vencer al Burgos Aunque sabemos que será un partido muy peliagudo y difícil. Sobre todo para el adversario, pues un nuevo traspiés sería muy peligroso.

—¿Ganará el equipo de Negrillo?

—Haremos lo posible para obtener los dos puntos. Respetamos al rival, pero venimos con la moral muy elevada y ansias de triunfo.

Estas fueron las últimas palabras de Angel Moreno, el entrenador del Córdoba. Un hombre ya maduro y con mucha experiencia en esto del fútbol. A pesar de la prisa accedió al diálogo sin ninguna excusa y con suma corrección.

CRUZ CARRASCOSA

Seis temporadas lleva en el Córdoba. Juega de delantero centro. Un hombre que con su altura ya impone respeto.

—¿Muy animado?

—Desde luego. He tenido unas molestias pero creo que el míster podrá contar con mis servicios. Espero que mañana —por hoy— esté ya recuperado.

—Cómo ve el encuentro frente al Burgos?

—Muy comprometido para ambos equipos sobre todo para el Burgos Pero ya veremos lo que pasa. Nosotros saldremos a por el triunfo, a dar muy pocas facilidades.

—¿Juega el Córdoba mejor fuera de casa que en El Arcángel?

—En justicia deberíamos haber conseguido más puntos en casa. Fuera de nuestro feudo estamos jugando buenos partidos.

—¿Dispuesto a aumentar su cuenta particular de goles?

—Esa es mi misión, pero me conformo con que los marque cualquier otro compañero; yo tan contento.

—¿Es tan dura cómo dicen la defensa albinegra?

—Es muy difícil, pero no es de las más duras.

—¿Ha quedado muy lejos el ascenso para su equipo?

—Sinceramente sí, pero continuamos jugando para ganar los partidos.

—¿Se presenta muy difícil la segunda vuelta?

—Pues sí. Estamos jugando ahora con el «nombre». Pero hay compañeros que dentro de unos años pueden llegar muy lejos en el fútbol.

—¿Qué opinión le han dado del adversario?

—Muy buena que es un buen equipo. Yo personalmente no comprendo su actual clasificación Debería estar de los primeros clasificados.

—¿Le ha molestado el fichaje de Onega?

—Al contrario, me ha alegrado y me obliga a superarme en cada partido.

DOMINICHI

Es uno de los extranjeros del Córdoba. Procedente del River Plate de la Argentina. Ha estampado su firma en el club andaluz por tres temporadas. Luce una larga y rubia cabellera..

¿Cuántas veces internacional en su país?

—Sí. En la selección juvenil y en la «A», en veintiséis ocasiones.

—Pero, en su actual club no es titular indiscutible.

—La titularidad hay que obtenerla en la «cancha».

—Me han dicho que Dominichi es un defensa muy duro ¿es verdad?

—No. Allá, en la Argentina, el juego es más «blando». Nunca entro a dar al hombre. Pero sí soy un defensa luchador y que procura dar las menos facilidades posibles.

—¿Qué delantera le ha gustado más?

—La del Salamanca.

—¿Cuál es la meta del Córdoba en la actual temporada?

—Ocupar los primeros lugares aunque el ascenso está verdaderamente difícil para nosotros.

—¿Qué referencias tiene de los albinegros?

—Que están clasificados muy mal y con siete negativos.

Dimos punto final al diálogo. La hora era ya avanzada. Y los rivales de Burgos acudieron al comedor Había que reponer fuerzas para el encuentro de esta tarde Un encuentro que Negrillo y los suyos tienen la ineludible obligación de ganar tanto para contentar a su afición como para seguir aspirando a estar un año más en Segunda División La afición está deseosa de ver triunfos en «El Plantío». A ver si es verdad.

Digamos que para asistir al partido ha acudido el defensa madridista Verdugo, que está saludando a sus paisanos y con él que conversamos brevemente Nos dice que el martes los jugadores del Madrid rendirán un homenaje a Muñoz

PERFUMERIA **ridruejo**

CALLE MONEDA, 15

LE INVITA A UNA CONSULTA PRIVADA CON SU ESPECIALISTA DE BELLEZA

Elizabeth Arden

que permanecerá en este establecimiento del 28 de Enero al 2 de Febrero, para aconsejarle sobre el maquillaje y tratamiento más adecuado, para su cutis.
¡OFERTA ESPECIAL! comprando ULTRA LIGHTVELVA MOISTURE FILM, obtendrá gratis la famosa crema NUTRITIVA.
Reserve hora para tratamientos.

M.E.C.D. 2017

DEPORTES

Trofeo a la corrección en el deporte

U. D. Las Palmas y R. Valladolid se mantienen en cabeza

Barcelona (Alfil). — Las abundantes sanciones dictadas esta semana por el Comité de Competición de la Real Federación Española de Fútbol, han tenido directa incidencia en las clasificaciones del "Trofeo de la corrección en el deporte", creado por el gremio de fabricantes de Sabadell, las cuales quedan así:

PRIMERA DIVISION

Las Palmas, 21; Zaragoza, 39; At. Bilbao, 44; Real Sociedad, 45; Barcelona y Murcia, 55; Málaga, 61; Valencia y Santander, 62; Madrid y Español, 63; Granada, 87; Celta y Elche, 89; Oviedo, 93; At. Madrid, 110; Castellón, 123 y Gijón, 139 puntos.

SEGUNDA DIVISION

Valladolid, 35; Sabadell, 39; Salamanca y Osasuna, 41; Baracaldo, 47; San Andres, 55; Tarragona, 58; Cádiz, 61; Linares y Levante, 63; Sevilla, 78; Rayo, 80; Hércules y Orense, 81; Tenerife, 90; Mallorca, 93; Betis, 98; Córdoba, 123; Burgos, 141 y Coruña, 152 puntos.

EL GUECHO GANO POR 4-2 A LA PONFERRADINA

Guecho (Vizcaya) (Alfil). — Guecho, 4; Ponferradina, 2 (primer tiempo, 3-2).

Guecho: Echevarría; Petreñas, Juan Tomás, Maguregui; Amézaga, Martín (Losa); Germán (Otezábal), Fernando, Muñoz, Durango y Lecue.

Ponferradina: Eduardo; Cervera, Gago, Sinvet; Adelmo (Luso), España; Valladares, Lozano, Simón (Varela), Eulate y Herreritos.

Buen estado del terreno de juego en el campo de Fadura. Entrada regular. Tarde ventosa, que dificultó el desarrollo del juego.

Arbitró el colegiado asturiano Fernández Rodríguez. Bien. Goles:

1-0: Minuto 7. Muñoz de tiro raso.

2-0: Minuto 9. Combinación Petreñas con Muñoz, que cede a Germán, éste dispara y el balón pasa por debajo del cuerpo de Eduardo.

3-0: Minuto 20. Martín tira fuerte, pega en Gago la pelota y engaña a Eduardo.

3-1: Minuto 23. Simón a pase de Herreritos.

3-2: Minuto 34. Falla la defensa guechotarra y Valladares fusila el tanto.

4-2: Minuto 15 de la segunda parte. Contraataque por la derecha del Guecho, donde recoge Germán que dispara con la izquierda raso y fuerte, volviendo a fallar Eduardo y colándose el balón por debajo del cuerpo.

Claro dominio del Guecho en el encuentro, con victoria merecida y que casi pudo haber sido goleada si los propietarios del terreno de juego hubieran mantenido el ritmo logrado durante los 20 primeros minutos, en los que marcaron tres goles. La Ponferradina causó una pobre impresión y en el equipo destacaron las evoluciones por el centro del campo de los interiores Lozano y Eulate.

CICLO-CROSS

NUEVO TRIUNFO DEL BELGA DECLERQ, EN IRUN

Basualdo reapareció en esta prueba

Irún (Guipúzcoa) (Alfil). — Con asistencia de numeroso público se ha celebrado en esta ciudad la primera prueba de ciclocross, «I Criterium Internacional de ciclocross ciudad de Irún», en la que venció el belga Rene Declerq, con un tiempo de 59 minutos 30 segundos, sobre un recorrido de 32 kilómetros.

El tiempo lluvioso restó interés a la prueba, pero a pesar de este «handicap» resultó muy competida debido a la lucha que mantuvieron Juan Gorostidi, que marchó ocho vueltas en solitario para ser alcanzado y rebasado por Rene Declerq a pocos metros de la meta de llegada.

Después del vencedor, entró en segundo lugar Juan Gorostidi, seguido por Claus Peter Thaler, campeón del Mundo de aficionados. El cuarto y quinto puestos correspondieron a Albert van Damme, campeón de Bélgica y José María Basualdo, que reaparecía después de haber pasado una lesión.

Presenció la prueba el seleccionador nacional de ciclocross, Mariano Galarza.

JESUS MEDINA, DE HUELVA CAMPEON DE CAZA MENOR

Isleta III (Córdoba), vencedora en galgos

Toledo (Alfil).— En el coto social de caza de Olías del Rey, se ha disputado hoy el sexto Campeonato Nacional de caza menor con perro. La prueba duró seis horas y fue proclamado campeón nacional, el representante de Huelva, Jesús Medina López, que logró cuatro dobletes y abatió 24 perdices, una liebre, cuatro conejos y dos torzales, alcanzando 2.900 puntos.

El subcampeón fue el representante de Ciudad Real, Rafael Wizner Ruiz, que mató 21 perdices, 5 liebres, 3 conejos y 3 palomas, con 2.875 puntos.

El tercero clasificado, Martín Galán Horcajo, de Madrid, con 2.800 puntos y el cuarto, el representante de Lérida, con 2.500 puntos.

En el campeonato participaron 16 escopetas, los trofeos serán entregados esta noche durante una cena, por el presidente de la Federación Española de Caza y gobernador civil de Toledo, don Jaime de Foxá.

La historia de los campeonatos celebrados hasta ahora, es la siguiente: 1, en Auñon (Guadalajara), campeón, don Julián Larrea Castañares; 2, Escamilla (Guadalajara), campeón, D. Rodolfo de Assas; 3 Villar del Olmo (Madrid), campeón, don Rodolfo de Assas; 4, Castilblanco de los Arroyos (Sevilla), campeón don Victoriano García Pérez, y 5, Villalbilla de Villadiego (Burgos), campeón, D. Raúl Martín Gutiérrez.

CAMPEONATO DE GALGOS

Madrid. — Mucho público, tiempo bueno y terreno seco en el coto de Los Llanos, en donde se disputó el viernes la final del Campeonato de España de galgos en campo.

En la collera, las dos finalistas: Isleta III (Córdoba) y Brava II (Badajoz). La final precisó de siete carreras, ya que cinco de ellas fueron nulas por tiempo, y dos, válidas. Se mataron las siete liebres.

Venció Isleta III, de Córdoba, proclamándose compeona de España.

La cacería duró dos horas y media. Comenzó a las doce y terminó a las dos y media. Ello fue debido a que hubo que dar los seis descansos reglamentarios de quince, treinta, veinte, quince, veinte y quince minutos.

Terminadas las carreras, y bajo la presidencia del presidente y vicepresidente de la Federación Española Galguera, se procedió a la entrega a la Federación a la entrega a la Federación de Badajoz de la copa de S. E. el Generalísimo (en depósito) por pertenecer a ella la campeona y se impusieron las corbatas a la campeona y a la subcampeona.

Igualmente se entregaron diversos trofeos, títulos y medallas a los propietarios de los dos finalistas.

Recogida de papel y cartón el próximo día 10 de Febrero. Si te es posible, déjalo atado o empaquetado antes de las diez de la mañana en el portal de tu casa.

AUTOMOVILISMO

HOY SE DISPUTA EL GRAN PREMIO BRASIL

Emerson Fittipaldi, favorito

Sao Paulo (Brasil) (Alfil). El brasileño Emerson Fittipaldi a bordo de "Mac Laren" está considerado por la Prensa brasileña como el gran favorito para conquistar el domingo, en el autódromo de Interlagos (Sao Palo) el "Gran Premio de Brasil", segunda carrera del año el Campeonato mundial de fórmula uno, de automóviles.

Fittipaldi, al registrar hoy el mejor tiempo para el orden de salida, ha confirmado el favoritismo de sus compatriotas.

Los especialistas consideran que el equipo del nuevo bólido de la Ferrari —formado por el austríaco Niki Lauda y el suizo Clay Regazzoni— es el rival más peligroso para el brasileño.

En tercer término se especula con el sueco Ronnie Peterson, y su compañero, el belga Jackie Ixkx, con "Lotus".

En cambio, se descarta en dichos pronósticos al argentino Carlos Reuteman, con Brabham, que hoy logró el segundo mejor tiempo y que hace dos semanas estuvo muy próximo a triunfar en el gran premio de fórmula uno, prueba que se celebró en Buenos Aires, donde participaron los mismos bólidos que correrán mañana en "Interlagos".

Los tiempos registrados hoy en la última prueba de clasificación, son inferiores al record de la pista, logrado el año pasado por Peterson con "Lotus" 2-30-05/100. Fittipaldi consiguió hoy 2-33-00. La diferencia notable se debe al estado de la pista, que presenta una serie de ondulaciones, inexistentes en 1973.

BOXEO

Alava venció a Burgos por 12-7

Amurrio (Alava) (Alfil).— En Amurrio (Alava), se celebró esta noche la velada de boxeo de la Liga nacional de aficionados, entre Burgos y Alava, que finalizó con la puntuación favorable a los alaveses por 12-7, siendo los resultados parciales los siguientes:

Pesos gallos, Romerito (Alava) y Núñez I (Burgos), combate nulo.

En pesos plumas, Rebidiego (Alava), vence a los puntos a los puntos a De Pedro (Burgos).

Pesos ligeros, Rustán (Burgos), vence a los puntos a Fuente II (Alava).

Pesos superligeros, Lagares (Alava), vence a los puntos a González Sánchez (Burgos).

Semipesados, por incomparecencia del púgil burgalés, se declara vencedor al alavés Tabares I.

Nueva y única dirección de INCOBIL en Burgos

C/VITORIA, 17-7° DPTO. 709
EDIFICIO EDINCO

Tfno. 20947

Nuestro servicio técnico está preparado para atender y responder una consulta, en el plazo máximo de hora y media. No es una exageración por nuestra parte. Es un hecho cierto, que esperamos tener la ocasión de demostrárselo.

incobil S.L. -monarch- weishaupt

Colabora en la única guerra justa. La guerra contra el hambre.

BALONCESTO

Vitoria (Logos). — En partido de Liga de Primera División de baloncesto, el Estudiantes ha vencido al Vasconia por el tanteo de 90-75. El primer tiempo terminó con el marcador en 43-42, también favorable al equipo madrileño.

VALLEHERMOSO, 84; MANRESA-LA CASERA, 104

Madrid (Alfil). — El Club Manresa ha vencido hoy por 104 a 84 al Vallehermoso, en encuentro correspondiente al campeonato de Liga de Primera División de baloncesto. Al descanso se llegó con el resultado parcial de 46 a 53, siempre favorable al club catalán.

TRIUNFO DEL JUVENTUD

Badalona (Barcelona). — (Alfil). — Por el resultado de 93 a 85 ha vencido el Juventud de Badalona al Kas, en encuentro de baloncesto jugado esta noche en el pabellón deportivo del Juventud. Se llegó al descanso con el resultado de 38 a 35, favorable a los locales.

TRIUNFO DEL MATARO

Mataró (Barcelona) (Alfil). El Mataró ha vencido al San José por el resultado de 74 a 69 en partido que esta noche se ha celebrado, correspondiente al campeonato nacional de Liga de baloncesto de Primera División.

M.E.C.D. 2017

DEPORTES

Primera Regional Preferente

El Burgos Promesas, a la busca de otros dos puntos positivos

Bermejo, única novedad frente al Zamora

El Burgos Promesas tiene hoy como destino de su salida la capital zamorana, con cuyo equipo titular se enfrentará esta tarde en partido de fútbol, cuyo comienzo ha sido fijado para las cuatro y cuarto. En nuestro comentario de ayer ya hicimos resaltar la diferencia de calidad y de situación que media entre ambos contendientes, razón por la que; no obstante, creímos oportuno recordar lo funestos que resultan los excesos de confianza. Indudablemente, el pronóstico es favorable a nuestros colores. Entendemos que pueden y deben ganar, aumentando con ello el caudal de puntos positivos, manteniendo al mismo tiempo las máximas aspiraciones de llegar incluso a dar la campanada... Pero nada de darlo todo por hecho en este partido, que será difícil, como todos y acaso más que otros considerados peores.

Rafael Zamora, entrenador del cuadro burgalesista nos anticipó la formación inicial, en la que dará descanso a Martín, que venía figurando como medio volante derecho, en cuyo puesto reaparecerá Bermejo, jugador que goza asimismo de generales simpatías y que tiene sobradamente demostrado que reúne estupendas cualidades para desenvolverse en esa zona en plan de ordenador, sin descuidar el apoyo a los compañeros de zaga. Suponemos que este cambio no repercutirá en el engranaje del equipo y en su rendimiento, ya que Bermejo puede decirse que con anterioridad a su forzada baja, fue prácticamente titular, por lo que volverá a acoplarse fácilmente.

En definitiva, el equipo inicial será éste: Llorente; Peña, Cipri, Ibáñez; Bermejo, Terradillos; Salas, Requejo, Renuncio, Del Moral y Vélez.

Completan la expedición Casas, López, Carro y Temiño.

VICTOR MANUEL

HOY, EN LA DEPORTIVA, LA FINAL DEL CAMPEONATO DE AFICIONADOS TROFEO "JULIAN CAMPO"

El vencedor del partido Vadillos - Briviesca tomará parte en el Campeonato de España

Ya está todo a punto. El ambiente en torno al encuentro es fabuloso. Porque, esta mañana, a las once y media, se celebrará la final del Campeonato de Aficionados, trofeo «Julián Campo» entre los equipos Vadillos y Briviesca. Ambos equipos en una ocasión también llegaron a la final y el triunfo correspondió al equipo de La Bureba.

El choque tiene numerosos alicientes y creemos que el más importante es sin lugar a dudas representar al fútbol modesto burgalés en el Campeonato de España de Aficionados.

Ayer, a primeras horas de la tarde, dialogábamos con el presidente de la Delegación Comarcal de Fútbol don Luis Pérez Arribas quien nos comunicó que al igual que sus compañeros de directiva está sumamente agradecido a la Sociedad Deportiva Militar al ceder tan gentilmente sus instalaciones que servirán como escenario para celebrar la gran final de Aficionados.

Esperemos que la afición acuda a presenciar el gran choque entre dos equipos que han llegado a la final por méritos propios.

HA SIDO PROPUESTO UN NUEVO PRESIDENTE

Según nuestros informes en las altas esferas del fútbol modesto burgalés al parecer, la Delegación Comarcal de Fútbol ha propuesto un nuevo presidente del Colegio de Arbitros. Por el momento no ha sido revelado el sucesor. Pero indica que ha sido propuesto el señor Cominges. En la actualidad es informador del Colegio de nuestra capital

ELECTRA DE BURGOS, S. A.

Distribuidora de Iberduero

Se pone en conocimiento de los abonados de esta Sociedad de las localidades que se alimentan de la Subestación de Villaquirán de los Infantes, que previo conocimiento y autorización de la Delegación de Industria de esta provincia, el día 29 del actual, desde las 8,30 horas de la mañana hasta las 11,30 horas de la misma aproximadamente, suspenderemos el servicio eléctrico a todos los centros de transformación que se alimentan de la Subestación antes citada.

En caso de realizarse los trabajos antes de la hora indicada, se restablecerá el servicio sin previo aviso.

Copa de S. E. el Generalísimo

Partidos y árbitros para el día 30

Madrid (Alfil). — Los árbitros para los partidos del día 30 de Enero de 1974, Copa de S.E. el Generalísimo, (quinta eliminatoria), son éstos:

Málaga - R. Ovledo, Tomeo Palanques.
R. Spórting - U.D. Las Palmas, Molina Segovia.
San Andrés - Elche, Medina Iglesias.
Athletic - Murcia, Oliva Fortuny.
Celta - Rayo Vallecano, Balsa Ron.
Levante - Granada, Franco Martínez.
R. Rácing - Sabadell, Orrantía Capelastegui.
Tenerife - R. Betis, Acebal Pezón.

SE NECESITAN

SOLDADORES - CERRAJEROS

CON EXPERIENCIA MINIMA TRES AÑOS

TALLERES J O V I

Carretera Logroño s/n. (Frente Azucarera)
(BURGOS)

(R. O. C. 8.169)

VEHICULOS DE OCASION

SEAT	RENAULT
1 Seat 124	1 R-12
1 Seat 850 Coupé	3 R-8
3 Seat 850	2 4-L Super
5 Seat 600-D	2 4-F Furgoneta
CITROEN	**SIMCA**
1 Citroen 2 CV	3 Simca 1.000 GL
1 Dyane 6	3 Simca 1.200 GLE
MARCAS VARIAS	**AUSTIN**
1 Dodge Dart 1.970 GT	1 Morris 1.300
1 Furgoneta Siata	1 MG
	1 Mini 1.000

- Vehículos totalmente revisados de MECANICA, CHAPA y PINTURA.
- GRANDES FACILIDADES DE PAGO hasta 18 meses.
- Si al probar algún vehículo encuentra algún defecto en el mismo, se lo reparamos antes de hacerse cargo del vehículo, entregamos los vehículos en perfectas condiciones de rodaje.
- Visítenos y compruébelo Vd. mismo en:

INCESA
SERVICIO RELAMPAGO
Vitoria, 228 (Junto Iglesia Gamonal) JUSEDA Tel. 22 00 47 BURGOS
Fernando Pedrosa Pérez

CLAVES DEL MARCADOR SIMULTANEO "DARDO"

FINISTERRE SEGUROS GENERALES — Granada / Castellón
calcetines · slips · camisetas Ferrys — Murcia / Real Madrid
RELOJ RADIANT — At. Bilbao / R. Sociedad
IKE 3 largos de manga por talla — Zaragoza / Español
tervilor® — Barcelona / Celta
BRANDY FABULOSO — Málaga / Santander
auto-radio SKREIBSON — Oviedo / Elche
¡RESFRIADOS! rinomicine activada — At. Madrid / Las Palmas
DRY GIN FOCKINK — Valencia / Gijón

2.ª DIVISION

Al producirse los medios tiempos y finales, se facilitarán los resultados en las casillas centrales.

B	Coruña / Valladolid	H	Burgos / Córdoba	J	Betis / Mallorca
N	Hércules / Sevilla	S	Sabadell / Tenerife	T	Cádiz / Levante

SIGNOS CONVENCIONALES. — El color de las flechas indica: **AMARILLO**, primer tiempo; **VERDE**, descanso; **ROJO**, segundo tiempo; **NEGRO**, fin de partido; **BLANCO**, partido suspendido; **FRANJAS BLANCAS Y NEGRAS**, avería telefónica; **CUADRO NEGRO**, jugador expulsado; **DISCO ROJO**, penalty en contra.

Queda terminantemente prohibida la reproducción total o parcial de estas claves.

PRIMER TORNEO DE AJEDREZ SAN LESMES

Destacado triunfo de la Peña Nervión

Días pasados comentábamos la posibilidad de que el equipo del Salón de Recreo se proclamase vencedor del Primer Torneo de Ajedrez San Lesmes, por la diferencia de puntos que llevaba al segundo clasificado, la Peña Nervión, pero esta Peña en un esfuerzo de sus jóvenes jugadores, el mayor cuenta con 21 años recién cumplidos, ha hecho poder ser posible que el torneo que estaba casi ganado por Salón de Recreo, se presente, a falta de la jornada final, con un interés especial. Nos explicaremos, para nuestros lectores. La Peña Nervión ganó el pasado viernes por tres puntos y medio al Club de Esgrima Burgos, que contaba con todos sus titulares, a excepción del jugador Trascada, y los González Heras, Revenga y Argüelles, «veteranos» del ajedrez en Burgos, no lograron ni un solo punto. Lo logró el jugador reserva, Iparraguirre, que hizo tablas con la joven promesa, ya realidad, Amo, mientras los tres citados anteriormente perdían ante la juventud de los Azofras I y II, y Lucas, que con este triunfo, se colocan en buena posición para poder optar, por lo menos, al triunfo final, ya que a sólo una jornada del final, Salón de Recreo contra la Peña El Castellano, si se diese el caso, no imposible, de que el Salón perdiese una partida y otra empatase, la Peña Nervión lograría lo que parecía imposible de lograr, el empate a puntos con el Salón de Recreo y el tener que jugarse el desempate. No vaticinamos para quién podría ser la victoria final. Por ello la última jornada del lunes, mañana, es de un interés extraordinario, tanto para los que juegan, como para los que están en expectativa de su resultado. La jornada promete ser altamente interesante y pudiera ocurrir que al final el Salón de Recreo y la Peña Nervión por una parte, quedasen empatados para el primer lugar, y si así fuese, que el Club de Esgrima y la Peña Castellano, también quedasen empatados para el tercero y cuarto lugar. La solución, mañana lunes a las ocho de la tarde en Plaza José Antonio número 3-3.º.

Con el fin de que se pueda dar este doble empate que comentamos, mañana lunes, a las siete y media de la tarde se convoca por la presente a los delegados de los cuatro equipos participantes en el Torneo para aclarar la cuestión de desempates, caso de darse los mismos. Hay que prevenir por si acaso.

Igualmente nos comunica la Federación Burgalesa de Ajedrez que el martes, día 29, a las ocho de la tarde y en su domicilio se reunirá la misma para tratar de diversos asuntos, tales como problemas a resolver del nuevo piso, Club de Ajedrez Burgos, (proyecto que es la meta de la Federación), aparte de otros, también altamente interesantes y que pueden tener gran relieve en la vida del ajedrez burgalés.

BOXEO

Fallece Al Robinson

Después de permanecer casi tres años en estado de coma

Oakland (EE. UU.) (Alfil). — El peso pluma norteamericano, Al Robinson, medalla de plata en los Juegos de Méjico, falleció ayer en un hospital de esta ciudad a los 26 años, después de haber permanecido en coma casi tres años.

Robinson se entrenaba en un gimnasio local cuando súbitamente perdió el conocimiento. Fue intervenido en varias ocasiones pero siempre permaneció en coma

TRABAJOS DE CALIDAD

TALLERES GRAFICOS

San Pedro de Cardeña, 34
Teléfono 207358
DIARIO DE BURGOS

M.E.C.D. 2017

CRONICA DE ESCARTIN

LA DIMISION DE MIGUEL MUÑOZ

En fútbol, como todo lo humano, el predominio tiene su fin

Madrid (Crónica deportiva de la Agencia LOGOS, por Pedro Escartín). —Desde hace tiempo, dentro del Real Madrid, existían dos grupos, uno, partidario de la continuidad de Miguel Muñoz siempre cubierto por Santiago Bernabéu, hombre que da la cara en cuanto decide, es decir no se esconde y otro que aún reconociendo los grandes servicios prestados al Club, por Muñoz, estimaba que se había desgastado en su difícil puesto. Estas divergencias, donde el presidente impuso en todo momento su autoridad, se habían agudizado y consciente Miguel Muñoz de la situación, hizo lo que no había hecho nunca: dimitir a la vuelta de Castellón, donde el intento renovador fue un fracaso, que hizo ver al gran preparador madridista que lo mejor para el Club y aun para el era salir del Real Madrid, sin que nadie le indicará el camino de la puerta Yo, en su caso, habría hecho exactamente lo mismo.

UNA GRAN OBRA QUEDA ATRAS

Nadie dentro del fútbol español ha conseguido los éxitos de Miguel Muñoz ni tampoco la muy larga permanencia suya dentro de un gran Club de fútbol. Cuando, tras el fracaso de Solich, se hizo cargo del equipo, éste parecía otro para conseguir aquella sonada victoria sobre el Barcelona en campo de éste que costó a Helenio Herrera la dimisión. Con Muñoz, el Madrid, ha sido dos veces campeón de Europa, ganó tres segundos puestos, un título intercontinental y ha sido infinidad de veces campeón de Liga nacional y también de Copa. Su mérito grande, cuando hizo la valiente y necesaria renovación del «gran Madrid» de Di Stéfano y dio paso a los jóvenes, tras perder la final contra el Inter en Viena.

Con gran honradez profesional, rompiéndose el corazón, Muñoz dijo a la Junta que había que rejuvenecer aquel Real Madrid maravilloso, pero viejo de Alfredo Di Stéfano, Puskas, Santamaría y Gento. Y, al tener luz verde, dio paso a los Pirri, Velázquez, De Felipe, Amancio, Zoco, Félix Ruiz y otros. Con ellos, el Madrid ganaba la Copa de Europa al Partizán de Belgrado en la final de Bruselas, primavera de 1966, poco antes de comenzar la Copa del Mundo. Después, unos años tranquilos en cuanto a éxitos interiores y no tanto en el aspecto internacional, ya que el conjunto de genios había sido reemplazado por otros que eran simplemente buenos jugadores. Y se notaba la diferencia.

¿Qué ha pasado al producirse la necesidad de una segunda renovación? Pues que los jóvenes ahora llegados no tienen la calidad que tenían los del anterior cambio, hecho lógico porque nuestro fútbol va a menos en calidad individual, como lo prueba que no estuvimos en la Copa del Mundo de Méjico en 1970 y hasta el momento tampoco estamos clasificados para la de 1974 en Alemania. Los relevos son fáciles, cuando existen buenos jugadores jóvenes esperando y difíciles en caso contrario. Que estamos mal, lo prueba que, en estos momentos, igual que en la temporada anterior en Diciembre sólo hay un equipo español en Copa de Europa, el Madrid en 1972 y el Atlético de Madrid en 1973

SEAMOS MAS ABOGADOS, QUE FISCALES

El Madrid ha mandado años y años en el fútbol auropeo, con historia tan rica en triunfos como no los tuvo nadie. ¿Que ahora llegó el período de las «vacas flacas»? Es lógico, porque toda supremacía humana, política, militar o comercial termina con el paso de los años y el fútbol no puede ser excepción dentro de la norma general. Por eso, es posible que ahora entre la etapa de mando del Barcelona y el Madrid pase una crisis que puede durar dos o tres temporadas, pero su fuerza natural es tan enorme que tarde o pronto volverá a ser. Que las alegrías se repartan en fútbol, igual que en otros aspectos humanos, es lógico y hasta conveniente.

Miguel Muñoz, insisto, no es culpable de la situación. Creo que en estos últimos tres años, el Madrid erró en varios de sus fichajes. Zoco se hizo veterano, pero no veo el sustituto, Verdugo es lateral alegre que ataca y no marca, José Luis quedó en promesa, Aguilar no tiene calidad suficiente para reemplazar a Amancio, Santillana, que prometía mucho, tuvo lesiones graves e importantes y ahora juega con lógico temor y en cuanto a Mas, hoy con treinta años, no es el extremo rompedor que el Madrid precisaba. ¿Y Netzer? Juega la mitad de lo que le vi en Alemania. ¿Por qué? Necesita un dispositivo como el que tenía en el fútbol alemán y esto el Real Madrid debió haberlo visto y estudiado antes de su fichaje. Que es un fenómeno, doy fe.

CARTELERA DEPORTIVA

VOLEIBOL

A la una de la tarde, en el pabellón del Instituto Femenino de nuestra ciudad el Medina de Miranda tendrá como rival al CREFF de Pamplona en partido de Liga de Segunda División en la categoría femenina.

BALONCESTO

Correspondiente al Campeonato Provincial de Baloncesto se disputarán encuentros de «basket» en las categorías seniors masculina y femenina.

También se celebrarán partidos en la categoría juvenil correspondientes a la jornada tercera.

BALONMANO

En los campos del Instituto, Liceo Castilla y La Salle se jugarán encuentros pertenecientes al Campeonato Provincial en las categorías de aficionados y juveniles.

FUTBOL

A las once y media de la mañana, en el campo de la Ciudad Deportiva, la final del Campeonato de Aficionados Trofeo Julián Campo, entre los equipos Vadillos y Briviesca.

En los terrenos de juego de Ubisa, Villímar Firestone y Barriada Juan Yagüe, partidos de fútbol del Campeonato de Empresas Educación y Descanso II Trofeo Juan Yagüe.

En el campo municipal de «El Plantío» a las cuatro y media el Burgos tendrá como rival al Córdoba en partido del Campeonato Nacional de Liga en Segunda División

CAMPEONATO JUVENIL

Una vez que haya concluido la temporada para los equipos burgaleses que militan en primera y segunda categoría juvenil dará comienzo el Campeonato Juvenil Trofeo «Julián Campo» que se disputará por el sistema de eliminatorias a un solo partido. En este torneo podrán tomar parte los equipos juveniles burgaleses que están federados.

LA ENTREGA DE TROFEOS

Según una nota oficial de la secretaría de la Delegación Comarcal de Fútbol La entrega del trofeo «Julián Campo» para los dos equipos vencedores en la edición del presente año se efectuará al término de un partido a celebrar posiblemente en el campo municipal de «El Plantío» entre una selección de aficionados y otra juvenil.

Como ya hemos informado, el trofeo «Julián Campo» será conseguido en propiedad si un equipo lo obtiene por dos veces consecutivas o tres alternas.

NUEVA SECRETARIA DE LA COMARCAL

En la actualidad en la Casa del Deporte hay obras de mejora. Con tal motivo y con carácter provisional la secretaría de la Delegación Comarcal de Fútbol se instalará en el Colegio de Arbitros de nuestra ciudad hasta el próximo primero de Febrero. No obstante el horario será el mismo es decir de 7,30 a 9,30.

PARTIDOS Y ARBITROS PARA HOY

En «El Plantío» actuará Santos de la Parra

PRIMERA DIVISION

Granada - Castellón, Franco Martínez.
Murcia - R. Madrid, Urrestarazu Elordi.
Athletic - R. Sociedad, Fores Bachero.
Zaragoza - Español, Juango Ruiz.
Barcelona - Celta, Balaguer García.
Málaga - Racing, Martínez Banegas.
Oviedo - Elche, Canera Coscolín.
At. Madrid - Las Palmas, Bueno Perales.
Valencia - Sporting, Guruceta Muro.

SEGUNDA DIVISION

Cádiz - Levante, Rabadán González.
Hércules - Sevilla, Bobe Frías.
Sabadell - Tenerife, Congregado Rodríguez.
Coruña - Valladolid, Jaramillo González.
Orense - Osasuna, Herencia Jurado.
BURGOS. — Córdoba, Santos de la Parra.
Salamanca - Baracaldo, Alonso-Pérez Santos.
Tarragona - Rayo Vallecano, Valle Hernández.
Betis - Mallorca, Carreira Abad.
San Andrés - Linares, Santos López.

TERCERA DIVISION

(Grupo segundo)

Tolosa - Guadalajara, Pérez Aranda.
Alavés - At. Madrileño, Alvarez Díaz.
MIRANDES - Salmantino, Cabido Lorenzo.
Peña Sport - Pegaso, De Burgos Núñez.
Osasuna P. - Getafe, Díez Martínez.
San Sebastián - Tudelano, Yera del Campo.
Palencia - Barbastro, García de Loza.
Eibar - Logroñés, Díaz Aguero.
Moscardó - Carabanchel, Alvarez Marguenda.
Castilla - Endesa, Andújar Oliver.

DEPENDIENTA

ESPECIALIZADA EN EL RAMO DE DECORACION

NECESITA

IMPORTANTE EMPRESA

Interesadas, dirigirse por escrito al número 127 Almirante Bonifaz, 3, 3.º BURGOS

TABLEROS BON, S. A.

NECESITA

PARA DEPARTAMENTO DE PRODUCCION

PERITO INDUSTRIAL

preferible en especialidad de Química, de 2 a 4 años de experiencia. Solicitudes con "curriculum vitae" y pretensiones económicas al Servicio Personal.

Apartado 262 de BURGOS

(R. O. C. 8.346)

Dr. J. A. Ledo Pozueta

Trastornos circulares periféricos – Cirugía vascular
S. Ildefonso 3 2.º Tf. 287014

VALLADOLID

Todo para la NIEVE

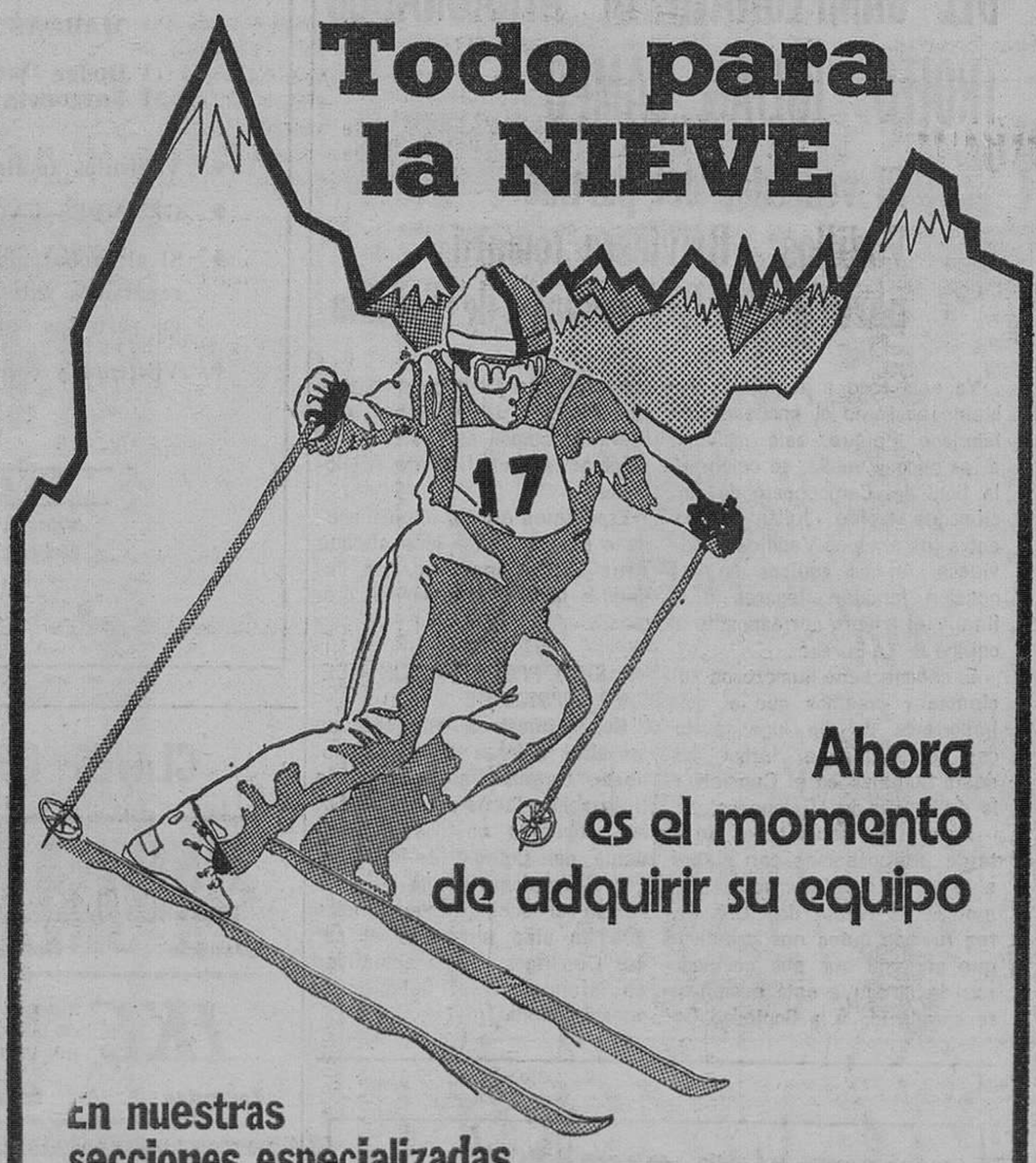

Ahora es el momento de adquirir su equipo

En nuestras secciones especializadas encontrará todo cuanto necesite para disfrutar en los dias de nieve. Esquis, bastones, fijaciones, botas, guantes, anoraks, guantes, pantalones, jerseys, gorros, etc., etc.

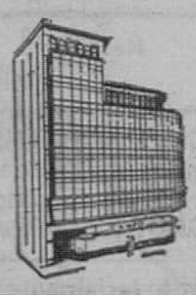

¡VISITENOS!

Campo GRANDES ALMACENES

M.E.C.D. 2017

Pasando el rato

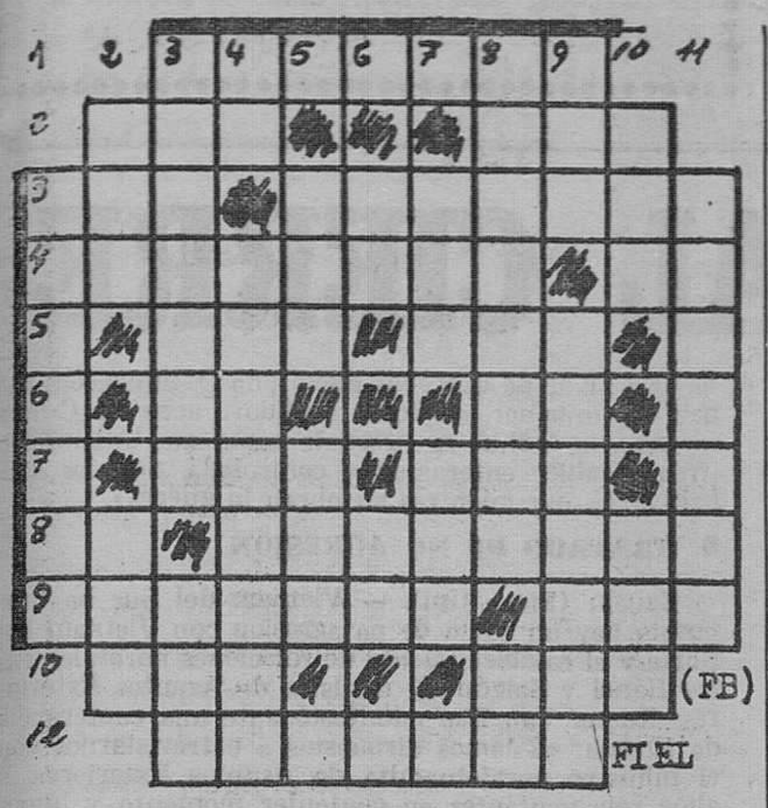

HORIZONTALES. — 1: Fértil. abundante. — 2: Manto beduino. Labre. — 3: Adverbio de modo. Península europea en el Mediterráneo. — 4: Relativo al nácar. Rey de Batanea. — 5: Oficial turco. Ave trepadora americana. — 6: Símbolo químico del radio. Frijol. mejicano. — 7: Juego infantil. Suba la bandera. — 8: Letra griega. Repitieran. — 9: Se achicó o empequeñeció. Demente. — 10: Terminación de número fraccionario. Adverbio de lugar. 11: Tumulto o motín.

VERTICALES. — 1: Repetición. — 2: Agarradero. Necio. — 3: Estuviera en determinado espacio o lugar Alga marina. — 4: Símbolo químico. Hongos sin tallo. parásitos de algunos árboles. — 5: Pasión de enojo. Ave de rapiña nocturna. — 6: Pronominal. Existe. — 7: Nombre de mujer. Marcharé. — 8: Ciudad griega. Nieto de Cam. — 9: Juego infantil Península formada por España y portugal. 10: Resonancia. Especie de papamoscas. — 11: Moro.

Solución al anterior:

HORIZONTALES. — 1: Zócalos. — 2: Vos. Pos. 3: Tic. Remisos. — 4: Alabaran. Na. — 5: Tas. Sar. 6: Og. Su. — 7: Sal. Del. — 8: Ad. Tabinete. — 9: Dolería. Ten. — 10: Sol. Car. — 11: Tábanos.

VERTICALES. — 1: Tamizad. — 2: Vil. Dos. — 3: Zocatos. Lot. — 4: Os. Bagatela. — 5: Ras. Lar. 6: Er. Bi. — 7: Más. Día. — 8: Opinasen. Co. — 9: Sos. Ruletas. — 10: Son. Ter. — 11: Sanasen.

DIBUJOS CON SIETE ERRORES

Solución al anterior:

1: Ventana. — 2: Antena. — 3: Gemelo. — 4: Pelo. — 5: Arbol. — 6: Barandilla. — 7: Chimenea.

OCASION:

LOCALES COMERCIALES

EXTERIORES, TRES CALLES, SE OFRECEN EN VENTA

RAZON EN LA FINCA, 1.° B

Padre Flórez, 15

Y VA DE CUENTO...

TIROTEO

El pequeño estudiante entrega las notas del «cole» a su papá y éste dice:

—Veamos: Aritmética, c e r o; Geografía, cero. Francés, caro; ¡Por fin!, aquí hay un veinte. ¿Que es esto?

—Es la parte de la calefacción —aclara el colegial.

— oOo —

Desde que se ha casado Nemesio ve por los ojos de su mujer. Ayer por la mañana un amigo le encontró en la calle. Y le interpeló:

—¿Qué haces ahí parado tanto rato? ¿No te decides a cruzar la calle?

—Verás, siempre que salgo de casa —contestóle Nemesio—, mi mujer no hace más que recomendarme que me fije en los autos ¡y como no paga ninguno!...

— oOo —

Pedrito es un muchacho bastante tímido que está enamorado de Joaquinita. Por fin, se decide y logra exponerle una tarde sus aspiraciones matrimoniales. Y ella le responde:

—Mira, Pedrito, tienes todas las cualidades que mamá desea para ser su yerno.

—¿Entonces Quinita?

—Por eso no me gustas a mí.

— oOo —

Estamos en la comisaría de Policía. Un hombre de cierta edad expone:

—Me asaltaron diez hombres.

—¡No será para tanto —le replica alguien.

—Sí, sí y nueve de ellos me aporrearon.

—¿Y el décimo?

—El décimo no me tocó.

— oOo —

—¿Y en esta casa tan alejada de la vida ciudadana no tienen perro? —pregunta un visitante al matrimonio que la ocupa.

—No, no hace falta —contesta la mujer—. Cuando algún ruido nos hace sospechar que hay merodeadores, mi marido se pone a ladrar y lo hace tan bien que hasta ahora no echamos en falta al perro.

— oOo —

—¿Qué le regalamos pasado mañana al pequeño por su cumpleaños? —pregunta mamá a papá en el cuerto de estar, después de la jornada del día.

—¿Te acuerdas del globo que le regalamos el año pasado? —habla el jefe de la familia—. Pues este año se lo inflamos y cree que es otro.

Sin duda, papá es un sinsorgo si cree que el chico no ha desinflado el globo con un alfiler o con lo que sea.

— oOo —

Se trata de arreglar la cuenta por la comida que acaban de despachar.

—Bueno, dígame usted qué le debo.

—Pues verá; como la cuenta asciende a cuatrocientas pesetas, tocamos a doscientas por cabeza.

—Bueno, pero tenga en cuenta que la suya es más grande que la mía.

¿Dónde viste a tu amigo?

Solución al jeroglífico:

Nunca son viejos.

SE NECESITAN

CARPINTEROS ENCOFRADORES

PARA TRABAJAR EN HARO, BIEN RETRIBUIDOS, TAMBIEN CONDUCTOR PARA CAMION, CARNET PRIMERA.

Razón: Construcciones Serrano.

Teléfono 201543 — (R. O. C 347)

Ya llega, ya viene

Muy pronto... Febrero

CAMPAÑA BLANCA

Simeón

La CHISPA de Olmo

HOROSCOPO DEL PROFESOR SESMA

Semana del 28 de Enero al 3 de Febrero

ARIES (del 21 de Marzo al 20 de Abril). — Facilidades y suerte en todo lo que se produce espontáneamente. Discusión o disgusto con intervención de terceras personas. Necesidad de no dejar las cosas a medias. Cuide sobre todo el comienzo o la base.

TAURO (del 21 de Abril al 21 de Mayo). — Gastos que tienden a compensarse con los ingresos. Dudas resueltas. Necesidad de actuar con mucha flexibilidad y sentido común. Oportunidades recreativas y riesgo de algún exceso. Amplitud sin salirse de la moderación.

GEMINIS (del 22 de Mayo al 21 de Junio). — Ilusiones o espejismos que no conducen a nada práctico. Gastos y alguna dificultad. Encuentro muy oportuno y satisfacciones íntimas. Predominio del optimismo y proyectos de interés. Sea activo y ágil.

CANCER (del 22 de Junio al 22 de Julio). — No se deje convencer por simples palabras o promesas. Cuide los detales finales sobre todo. Divergencias y antagonismos. Evite discusiones a toda costa. Mayor actividad de lo habitual. No hable sin pensarlo detenidamente.

LEO (del 23 de Julio al 23 de Agosto). — No deje en otras manos sus intereses, al menos en lo posible. Riesgo de engaños o contrariedades. Suerte o éxitos en materia amorosa. Oscilaciones de humor con oportunidades recreativas. Actúe de acuerdo con las circunstancias.

VIRGO (del 23 de Agosto al 23 de Septiembre). — Evite préstamos y cosas similares. No cuente con lo que todavía no está logrado. Riesgo de espejismos y errores sobre todo de interpretación de una conducta. Muy variable e irregular la actividad. Evite la autosuficiencia.

LIBRA (del 24 de Septiembre al 23 de Octubre). — Favorable en asuntos de fuera o en lo que se relaciona con viajes y cuestiones similares. Importancia de una decisión. No se deje impresionar por palabras. Actividad mayor que otras veces pero con inconstancia. Actúe con rapidez y espontaneidad.

ESCORPIO (del 24 de Octubre al 22 de Noviembre). — Necesidad de saber reclamar o pedir, no confiando en la espontaneidad ajena. Riesgo de complicaciones y disgustos, celos, etc. Satisfacciones recreativas o deportivas. Actúe con agilidad y sobre todo con prudencia.

SAGITARIO (del 23 de Noviembre al 21 de Diciembre). — Favorable tal vez en el azar y en gestiones con intervención de diversas personas. Oferta interesante. Regular en lo que se refiere a los efectos; más bien alguna decepción. Ncesidad de una rectificación o una tramitación. No se abandone a la pereza.

CAPRICORNIO (del 22 de Diciembre al 20 de Enero). — Facilidades y suerte. Datos útiles. Complicación de última hora. Celos y tensión emocional. Dudas Muy irregular en el campo activo con grandes oscilaciones emocionales. Actúe de acuerdo con la ley del ritmo.

ACUARIO (del 21 de Enero al 20 de Febrero). — Tendencia a lo inesperado, bueno o no. Oferta o proyecto que no debe olvidar. Prueba de simpatía o admiración. Dudas resueltas Inutilidad de cierta insistencia. Oportunidades recreativas. Evite todo exceso y actúe con la dósis mínima en todo.

PISCIS (del 21 de Febrero al 20 de Marzo). — Riesgo de pérdidas o gastos de importancia. Preocupaciones que duran poco. No se deje impresionar y actúe de acuerdo con sus sentimientos. Oportunidades deportivas. Imprevistos. No se confíe.

(Colaboración FIEL, Servicios Especiales de EFE)

DON CELES — **Por OLMO**

M.E.C.D. 2017

Diario de Burgos
FUNDADO EN 1891

Papelería TAGRA
VITORIA. 13. TELEFONO 20 28 52
Distribuidor oficial de:
VIVES - Muebles metálicos

CRONICA DE MADRID

Por Francisco UMBRAL

LA EVASION DE CAPITALES

MADRID.- (De nuestra Redacción —S—). — Parece que están aumentando las evasiones de capitales. Ya decíamos nosotros, hace unos días, en estas mismas páginas, que eso de la flotación de la peseta iba a traer cola, como el cometa Kohoutek.

Y ahí está la cola. De momento, algunos capitalistas se llevan la pasta al extranjero, hay que suponer a Suiza, porque a la pasta le gusta estar en Suiza, como a Fara Dibah. A los billetes si se les deja solos, en seguida tiran para Suiza, que es lo suyo. ¿Quiere decirse que, con la flotación de la peseta, el dinero tiene miedo? «El dinero tiene miedo» iba a titularse una película de Masó sobre este tema, que luego no se tituló así, me parece (título demasiado alarmista para el cine español), pero que de todos modos hizo Manolo Gómez Bur, que es el que hace siempre estas cosas. Al margen del cine, parece que efectivamente el dinero tiene miedo, y si las razones de la evasión de capitales son otras, que me las aclaren.

Para la evasión de capitales se han utilizado ya toda clase de trucos y el cine nos ha revelado algunos. El otro día cogieron a un señor en Barajas con las manos en la pasta. He espiado unos días por ahí, en plan chacal, y me he enterado de que hay una conspiración para sacar dinero de España, utilizando a los que se van a trabajar a Alemania. Como la emigración es masiva, en algunas épocas, se le mete a cada uno medio millón de pesetas debajo de la boina, y ahí no mira nadie. Lo malo es que este plan va a fracasar porque los obreros ya no van a ir a Alemania a trabajar, puesto que los alemanes están también en paro, por culpa del petróleo, y bastante tienen con encontrar empleo para sus propios obreros. Por otra parte, parece que la «marroquización» expulsa de Marruecos a los obreros españoles, con lo que el país, entre los que vuelven y los que no se van, se llenará en seguida de gente y lo vamos a pasar bárbaro. A lo mejor vuelve a renacer la fiesta nacional, que estaba decayendo por eso, porque el público de Sol se encontraba en Alemania y no podía gritarle «asesino» al picador con la unanimidad que requiere este grito.

Si todo el personal de Sol se queda aquí y, por otra parte, vuelve «El Cordobés», todavía puede darnos la fiesta días de gloria y a lo mejor, hasta vuelve a la crítica taurina don Antonio Díaz Cañabate. Sea como fuere, hay gentes desaprensivas que quieren sacar su dinero de España, y como el truco de la boina ya no sirve, porque salen menos boinas que antes, se está pensando en llevarse el dinero en globo.

Unos cuantos millonarios madrileños hablan de fletar un globo con lastre de oro para cruzar con él los Pirineos y llegar hasta Suiza, o donde caiga el globo, y enterrar allí la pasta. Incluso se habla de que un obrero ha querido evadir su salario mínimo y llevarlo a Suiza, que dice que allí siempre estará más seguro. Contra todas estas cosas, yo creo que hay que tener el dinero aquí, como siempre, debajo de la baldosa, en el calcetín o en el baúl, que ya pasará el susto. Realmente, esto de la evasión de capitales es una cosa que pasa siempre y pasa en todas partes. Los millonarios del Mundo tienen la monomanía de llevar el dinero a Suiza, sin dudar por una cosa psicológica. Piensan que en Suiza el dinero va a estar más sano, mejor aireado, respirando los aires de la montaña y de la nieve. Gracias a esta manía, de la gente, Suiza, donde he estado alguna vez, es una nación limpia, sin industria, sin contaminación, que se dedica a cuidar el dinero de los demás y a regar los tilos de Zurich, que florecen muy líricos en primavera, subiendo su aroma hasta la ventana de Max Frisch, el gran escritor suizo, quien hizo una comedia titulada «Andorra», y donde denunciaba solapadamente a Suiza y su neutralismo egoísta y estéril.

Estoy pensando un plan para evadir las mil pesetas de este artículo y no se me ocurre nada mejor que el giro postal a Suiza. No creo que nadie vaya a interferir un giro postal de mil pesetas. ¿Cómo no se les ha ocurido esto del giro a los grandes traficantes de dinero?

Talleres Gráficos
Diario de Burgos
TODA CLASE DE IMPRESOS DE CALIDAD
FOTOGRABADOS
San Pedro Cardeña, 34 Teléfono 20 73 58
Papelería Tagra: Vitoria, 13 Teléfono 20 28 52

NOTICIAS AL CIERRE

● DISPOSICIONES OFICIALES

Madrid (Cifra). — El «Boletín Oficial» del Estado publicará entre otras, las siguientes disposiciones oficiales: Jefatura del Estado. — Instrumento de ratificación del convenio en España y Dinamarca para evitar la doble imposición en materia de impuestos sobre la renta y sobre el patrimonio y protocolo anexo, hecho en Copenhague el día 3 de Julio de 1972. = Presidencia del Gobierno. — Orden por la que se fijan los precios índice que havan de regir en las subastas de los aprovechamientos forestales de los montes catalogados, propiedad de entidades públicas, correspondiente al año forestal 1973-74. = Trabajo. — Resolución por la que se dicta norma de obligado cumplimiento para las empresas de Seguros y Capitalización.

● REUNION DE MINISTROS DE JUSTICIA

Lisboa (Efe). — Han concluido las reuniones de la Comisión delegada de la Conferencia de ministros de Justicia de los países hispanoamericanos y Filipinas que durante los tres últimos días, se han venido celebrando en Lisboa, y en la que han participado delegados de Argentina, Brasil, Colombia y Portugal, miembros de la Comisión. La Comisión expresó su profunda preocupación ante los nocivos efectos del tráfico y consumo de estupefacientes y decidió recomendar a los Gobiernos de los países de la Comunidad, diversos puntos en torno a este tema, en tanto la Conferencia no articule instrumentos concretos.

● SEISMO EN LAS AZORES

Santa Cruz de Graciosa (Azores) (Efe). — Un seísmo se ha registrado a las dos de la madrugada de hoy en la isla Graciosa, del archipiélago de las Azores. Su intensidad ha estado comprendida entre tres y cuatro grados y, al parecer, no ha habido daños.

● «EL PAPEL DE PORTUGAL EN AFRICA»

Luanda (Efe). — «La O.N.U. no está al lado del derecho, sino al lado de la fuerza», tal es el punto de vista manifestado una vez más por Antonio Cunha Bueno, diputado brasileño por el Estado de Sao Paulo, en artículo que publica el periódico de la tarde «Diario de Luanda», bajo el título «El papel de Portugal en Africa», informa la agencia ANI.

«En lugar de proceder como una Organización capaz de imponer el buen sentido», acentúa Cunha Bueno «la O.N.U. se presenta como una Institución irresponsable, enteramente controlada por los que hablan de paz mientras siembran la guerra».

● TRATADO DE NO AGRESION

Saigón (Efe - Upi). — Vietnam del Sur ha propuesto hoy un pacto de no agresión con Vietnam del Norte y el establecimiento de relaciones normales entre Hanoi y Saigón. El ministro de Asuntos Exteriores, Kuong Van Bac manifestó ante una conferencia de Prensa: «Estamos dispuestos a entrevistarnos con el ministro norvietnamita de Asuntos Exteriores, o altos representantes en cualquier momento y lugar.

● EL ULTIMO DEL GABINETE ORIGINAL DE NIXON

Washington (Efe). — Dos periódicos norteamericanos revelaron hoy que el ministro de Finanzas norteamericano, George Schultz, el único miembro que queda del Gabinete original del presidente Nixon, tiene intención de presentar la dimisión próximamente. El «Washington Star News» dice que su posible sucesor es William Simon, actualmente a cargo del Ministerio de Energía. El «New York Times» cita a amigos no identificados de Schultz para afirmar que «saldrá del Gobierno antes del próximo Abril». Ambos periódicos dicen que Schultz no ha dimitido todavía porque quiere contribuir a la preparación del próximo presupuesto y en diversas propuestas impositivas de la Administración.

● TERREMOTOS PERCIBIDOS CON ANTICIPACION

Lima (Perú) (Efe-Reuter). — Un estudiante peruano de Ingeniería dice que ha inventado un aparato que anuncia los terremotos con veintidós segundos de anticipación. Libio Pareja —el estudiante en cuestión— dice que veintidós segundos es tiempo suficiente para que un hombre normal pueda recorrer cien metros o bajar seis tramos de escaleras. Pareja ofrece su invento por ochenta y dos dólares, con derecho para poner a la venta aparatos semejantes. El referido aparato funciona por medio de pilas, es de pequeñas dimensiones y puede llevarse en la mano. Se pone en marcha en el momento en que las ondas sísmicas entran en contacto con la corteza terrestre, antes de que logren vencer su resistencia y hacerla temblar.

☆ COSAS VEREDES ☆

DOS MILLONES DE PESETAS POR UN TORO

Bilbao (Cifra). — Dos millones de pesetas ha costado un toro semental de raza danesa, que ha sido adquirido en aquel país por una comisión de la granja provincial de Derio, para que pueda ser utilizado por los ganaderos vizcaínos con vistas a una reproducción de clases.

Se espera que este ejemplar esté en la granja vizcaína dentro de quince o veinte días.

VICTIMA DE SU COQUETERIA

Bilbao (Logos).— Un funcionario del Cuerpo General de Policía, adscrito a la Comisaría de Baracaldo, ha formulado denuncia contra doña Inés de la Peña Martín, la cual presentó a revisión su pasaporte en el que había alterado la fecha de nacimiento.

La única respuesta que parece encajar en esta manipulación es la coquetería femenina, que le puede costar a doña Inés el quedarse temporalmente sin el documento.

¡ABAJO LA MODA!

Roma (Efe).— La moda en "la instrumetnación de la mujer" con este slogan se manifestaron anoche por las calles de Roma un numeroso grupo de feministas del "Movimiento para la liberación de la mujer", en señal de protesta contra la presentación de las colecciones primavera-verano de los principales modistos italianos.

ARCHIVOS DE "ADIVINANZAS"

Budapest.— Los adictos a las adivinanzas pronto podrán dirigirse a la ciudad de Pecs, al Sur de Hungría, donde se está instalando el mayor archivo de adivinanzas del Mundo y contiene ya ahora unos 80.000 textos.

¿COMO SE LLAMAN LOS DEL "SKYLAB"?

Yuma (Arizona) (Efe).— Un maestro de escuela que quería saber el nombre de los astronautas del "Skylab", se dirigió a un periódico local y le pidió que organizara un sondeo para saber el conocimiento que tienen los estudiantes sobre los sucesos de actualidad preguntándoles concretamente el nombre de los astronautas, ya que como él mismo confesó, en este momento "no seacuerda de sus nombres".

SALVAN UN PEZ HACIENDOLE LA RESPIRACION ARTIFICIAL

Bilbao (Logos).— Dos trabajadores del departamento de reparaciones y seguridad, de la empresa Altos Hornos de Vizcaya, han logrado salvar la vida de un pez, haciéndole por dos veces ejercicios de respiración artificial, según informa la revista de la empresa "Acero-Vizcaya".

Al ser descubierta una fuga de corriente eléctrica en el depósito de agua del edificio de seguridad, se comprobó que un pez que vivía allí y que era una especie de mascota para algunos operarios, flotaba sobre el agua, sin vida aparentemente.

Fue sacado del agua por los trabajadores don Pablo San Pedro y don Andrés Pena, mientras se corregían las fugas de corriente eléctrica, alguna de cuyas descargas debió de afectar al pez.

Estos dos hombres de seguridad dedicaron 10 minutos de su tiempo a abrir y cerrar acompasadamente las agallas del animal, mientras lo mantenían en el agua del depósito, al cabo de ese tiempo, el pez dio señales de vida, por lo que volvieron a depositarlo en aquel recinto, pero al poco rato, ya sea porque no se hallaba del todo recuperado, o porque había perdido escamas al tenerlo estos hombres en sus manos, el pez se fue al fondo y unos minutos después volvía a flotar, sin señales de vida. Los dos trabajadores no se desanimaron, volviendo a efectuarle ejercicios de respiración.

Lo sacaron momentáneamente del depósito, donde debían efectuarse nuevas pruebas de comprobación de corriente. Lo trasladaron a un cubo de plástico, y una vez reparada totalmente la avería, volvieron a arrojarlo al depósito, donde el pez sigue viviendo.

ROBARON UNA EXCAVADORA

Gijón (Efe).— Una excavadora de 40 toneladas ha sido sustraída de un solar que permanecía abierto, en el barrio gijonés de «La Calzada». La excavadora pertenece a una empresa de León y llevaba inscripción correspondiente en los laterales, por lo que se supone que fue desguazada con un soplete y transportada en piezas posteriormente.

Enterados del increíble robo, se personaron en el solar los ejecutivos de la empresa propietaria de la máquina, para cerciorarse del hecho. La Brigada de Investigación realiza activas gestiones para localizar a los ladrones.

FUSILO A DOS PERROS

Teramo (Italia) (Efe). — Haber fusilado a dos perros es el delito por el que ha sido denunciado el alcalde de la localidad de Sant'omero en los Abruzzos, Giuseppe Armillei. Fue denunciado el pasado Septiembre por la Asociación protectora de Animales después de haber ejecutado con la complicidad de otras personas, incluído un guardia municipal a dos perros que habían sido atados previamente a un árbol.

BAUTIZOS, BODAS Y COMUNIONES GITANAS

Alicante (Cifra).— Los gitanos residentes en esta ciudad, celebraron hoy catorce bautizos, cinco bodas y gran número de comuniones. Al solemne acto religioso, que estuvo acompañado con música flamenca, asistió prácticamente toda la comunidad gitana alicantina.

Las edades de los bautizados oscilaban entre 5 y 50 años y las de los que se casaron, entre los 18 y los 30.

Un coro de niños gitanos interpretó, en flamenco, diversas estrofas religiosas.

Finalizado el acto, los participantes, junto con los padrinos —todos ellos payos— y demás invitados, tuvieron una gran fiesta gitana.

Dice la sabiduría china que "es hermoso regalar un pescado, pero que más hermoso es enseñar a pescar" Repara en lo que Cáritas ha hecho y hace por la cultura en los barrios.

M.E.C.D. 2017

Geografía de las drogas en España

De nuestro país quieren hacer zona de paso numerosas bandas internacionales.

La eficaz labor de la Guardia Civil y Policía, bloquea los puntos de entrada.

Sólo en veinte servicios las autoridades intervinieron en Algeciras cerca de mil kilos de hachis y grifa.

Por José Javier Muñoz
(Fiel-Servicios Especiales de Efe)

A la hora de hacer un balance sobre el problema de las drogas en España hay que considerar que la envergadura de las cifras que se manejan y la intensa actividad de los servicios de represión no responden a un desorbitado nivel de toxicomanía, sino a la enorme importancia que ha adquirido el tráfico de estos productos. En España es hoy mucho mayor el volumen del tráfico de drogas que el del consumo. Ello obedece a que nuestro país ha sido convertido por las redes internacionales de productores e intermediarios en una importante vía de paso para la distribución mundial de toda clase de sustancias estupefacientes: opiáceos (como la morfina y la heroína); cennabis y derivados (como el hachis); cocaína, y alucinógenos como el LSD.

Por el Sur —principalmente Algeciras— intentan penetrar en España las drogas que se producen en Africa y van camino de Europa, sobre todo hachis y grifa. Por el Norte, los preparados procedentes de Asia —morfina, cocaína, heroína y LSD— y transformados para su consumo en otros países europeos. Marsella es el foco principal de laboratorios clandestinos y etapa obligada en el trayecto de Asia hacia América. A nuestro país se le intenta utilizar en estos casos como plataforma para el posterior envío de las drogas al continente americano.

En cuanto a los protagonistas de este despreciable comercio que tiene lugar en nuestro suelo, son extranjeros en su mayoría. Los españoles implicados en él son casi siempre intermediarios en pequeña escala, lo que en su argot se denomina «camellos».

AUMENTA ESPECTACULARMENTE EL TRAFICO

El volumen de «mercancía» confiscada por las autoridades españolas registra en los últimos años un crecimiento espectacular. Baste este dato: en 1968 fueron confiscados en nuestro país un total de 219 kilos de drogas; a lo largo de 1973 —y solamente en los veinte principales servicios de la eficiente Guardia Civil y Policía de Algeciras— han sido intervenidos cerca de mil kilos de hachis y grifa. Los dos mayores alijos fueron de 263 kilos, confiscados a primeros de Junio a una pareja de holandeses; y de 240 kilos, descubiertos a finales de Febrero en un piso de aquella localidad gaditana.

Por su proximidad a Marruecos, es la provincia de Cádiz el núcleo de mayor actividad en el tráfico de estupefacientes hacia la Península. Volviendo al caso concreto de Algeciras, la droga llega generalmente a este puerto camuflada en automóviles que viajan a bordo de los transbordadores de Tánger y Ceuta.

Siguiendo el hilo de las principales actuaciones policiales durante el año 1973 puede trazarse un mapa que refleja gráficamente la situación del problema, las zonas de distribución de las drogas y algunos de los puntos aislados hasta los que ha llegado su nociva influencia.

Distinguiremos, para mayor claridad, facetas del tema: bandas organizadas y alijos capturados; y consumidores detenidos.

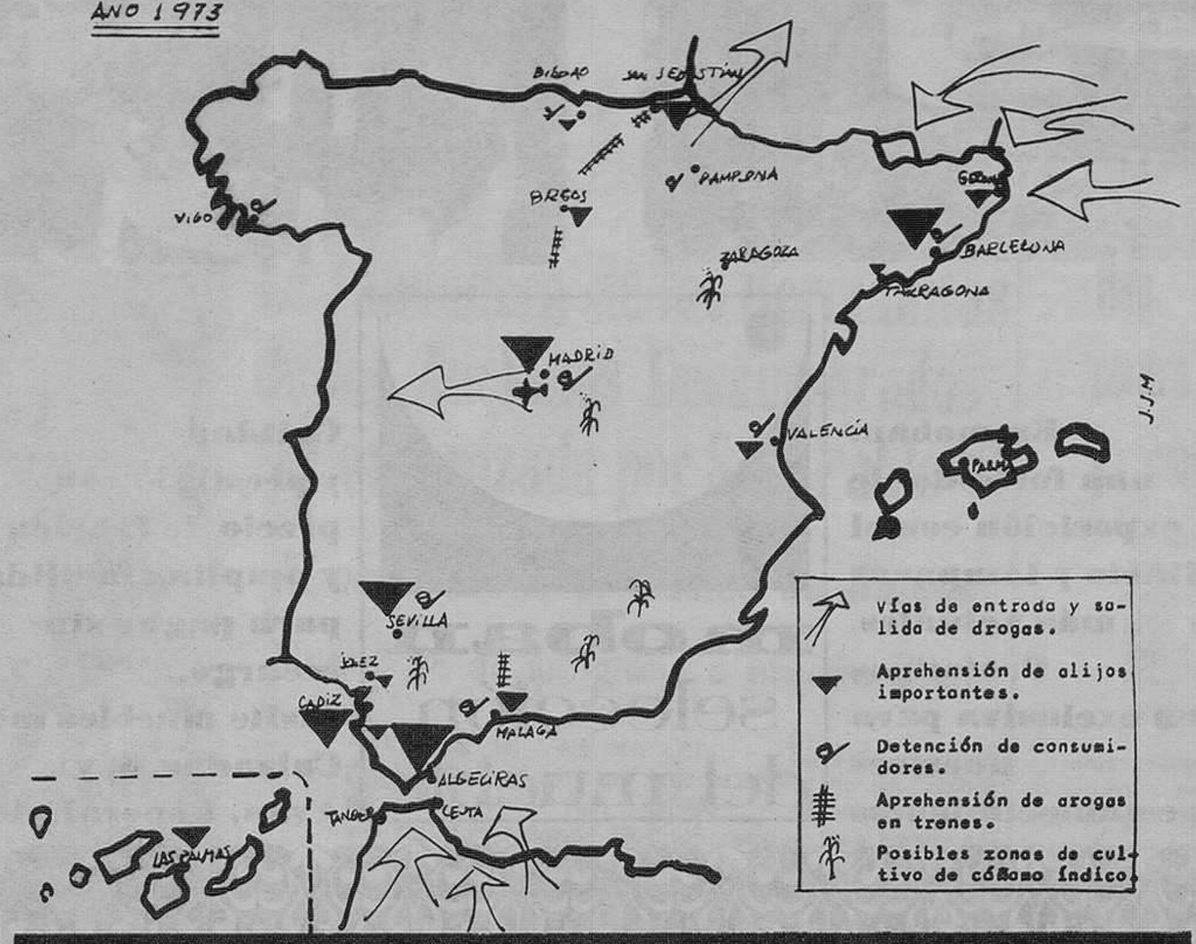

Mapa de la «geografía española de la droga». (Foto Efe-Fiel)

ALIJOS Y TRAFICANTES

Barcelona constituye otro de los puntos negros en el tráfico de la droga. Estos son tres ejemplos de la intensa y eficaz actividad desplegada allí por las fuerzas de represión: a mediados de Marzo fue desarticulada una rama de una de las más importantes organizaciones internacionales del tráfico de heroína, y detenidos cinco de sus peligrosos miembros, de origen ruso. En su poder se hallaron armas y casi medio millón de dólares. En los primeros días de Septiembre fue descubierto un alijo de 307 kilogramos de marihuana, que dos individuos habían introducido en España por la costa mediterránea y escondían en un pueblo cercano a Barcelona. Otros cuatro traficantes fueron apresados en la segunda semana de Octubre junto con 20 kilos 600 gramos de estupefacientes que habían traído desde Málaga para su distribución en Cataluña.

Entre los golpes asestados en Madrid a la delincuencia de la droga, destaca la desarticulación de una banda internacional dedicada últimamente a cultivar, en un pueblo cercano a la capital, cáñamo índico, del que se obtienen —entre otros productos— el hachis y la grifa. Les fueron confiscados 15 kilos de estupefacientes de esta procedencia. La banda estaba integrada por tres norteamericanos, un danés, un español y un sueco. Recientemente —a raíz de una investigación policial llevada a cabo en Octubre en relación con un caso de falsificación de monedas— han sido detenidos dos súbditos colombianos que pretendían vender en Europa cocaína traída de su país. En el piso en que se hospedaban se encontraron medio kilo de cocaína y un centenar de dólares falsos. También el aeropuerto de Barajas es un punto importante a tener en cuenta. El servicio de Aduanas ha interceptado diversos intentos de contrabando de drogas, principalmente en vuelos con América.

NORTE Y LEVANTE

En el Norte han sido escenario en 1973 de algún suceso de importancia Bilbao, San Sebastián, Burgos y Pamplona. Seguimos refiriéndonos a confiscación de alijos. En la noche del 4 al 5 de Mayo fueron detenidos en San Sebastián en el tren «Puerta del Sol», que hace el recorrido Madrid-París cuatro colombianos que pretendían pasar la frontera con 100 kilos de marihuana. Unos días más tarde, en el mismo tren «Puerta del Sol», a su paso por Burgos, fue detenido otro colombiano que se dirigía a París llevando 25 kilos de grifa oculto en el doble fondo de su maleta. En Bilbao —y cuando viajaban, asimismo, hacia la frontera con Francia— fueron capturados por la Policía en la segunda semana de Noviembre tres marroquíes que tenían en su poder 600 gramos de kiffi. En un pueblo de Navarra la Guardia Civil se hizo cargo este verano de un individuo —marino de profesión— que ofrecía cigarros de marihuana traídos de Barcelona, a 100 y 150 pesetas unidad.

En Levante, Valencia era zona de actuación de una banda de españoles y marroquíes dedicada a la distribución de grifa y kiffi y que actuaba también en Málaga y Barcelona.

ANDALUCIA Y CANARIAS

Cádiz, como hemos indicado, soporta sobre su suelo la mayor cuantía del tráfico de estupefacientes procedentes de Africa.

En Sevilla, por su parte, han sido desarticuladas a lo largo del año al menos tres bandas especializadas en la comercialización de grifa y hachis. Dos de los grupos estaban integrados por españoles; el tercero, por dos alemanas, un alemán y un marroquí.

El tren —en esta ocasión el «Costa del Sol» que enlaza Madrid y Málaga— sirvió nuevamente de marco para la detención de los tres miembros de una banda que preparaba la ya conocida operación de adquirir a muy bajo precio ciertas cantidades de hachis en Marruecos e introducirlo clandestinamente en España. La capital malagueña, por su denso movimiento turístico es zona propicia donde pululan proveedores e intermediarios de este sucio comercio. La última operación llevada a cabo por la Brigada especial Antidrogas de la Comandancia de Málaga fue la captura de los súbditos marroquíes que escondían 36 kilos de grifa en medio centenar de maletas, estuches y bolsas de mano.

En Las Palmas de Gran Canaria se han asestado también duros golpes al negocio de las drogas. A mediados de Marzo fue desmembrada una red de distribuidores y drogadictos, integrada por 17 personas. Antes de repartirlo en Las Palmas la droga era escondida entre los setos de un jardín de la localidad de Santa Brígida. Los «camellos» que la transportaban desde Marruecos eran tres jóvenes sevillanos que cambiaban continuamente de alojamiento para no ser localizados ni por sus propios clientes.

DROGADICTOS Y CULTIVADORES

Afortunadamente —como señalábamos al principio de este reportaje— el consumo de drogas no reviste en España, ni mucho menos, la extensión y la gravedad que en otros países. Sin embargo —y según declaraciones del Fiscal general del Tribunal Supremo, a primeros de año— si no se toman ahora las medidas oportunas el juicio no resulta ya tan optimista cara a la próxima década. «Tenemos que advertir dos cosas —dijo el fiscal general—: el análisis de la situación actual no es alarmante siempre y cuando se adopten los medios de prevención necesarios y se trabaje en la rehabilitación de los que caen, para que el mal no se intensifique ni se propague. El problema realmente grave del tráfico de drogas aquí es que nos las traen organizaciones especializadas y profesionalizadas».

En 1973 los servicios especiales antidrogas detuvieron consumidores en Las Palmas, Madrid, Sevilla (en tres ocasiones entre Marzo y Mayo), Barcelona, Vigo (seis personas —hombres y mujeres— en Septiembre), Bilbao (a mediados de Octubre, doce personas de los bajos fondos, entre ellos algunas prostitutas), y en Valencia (cinco jóvenes de 20 a 21 años de edad, que fueron sorprendidos a mediados de Noviembre en un piso que tenían alquilado para reunirse a consumir drogas).

M.E.C.D. 2017

...¿ Ha visto los modelos de 1.974 en muebles moban ?...

En moban, una formidable exposición con el mobiliario y lámparas más actuales. Prototipos en exclusiva para nuestros dos establecimientos

moban
selección
del mueble

Calidad y prestigio con precio de fábrica y amplias facilidades para pagar sin recargo.
Visite muebles moban
Calzadas, 5, y
Avda. Generalísimo, 8

EXPOSICION DE ARTE

FAGRA

VITORIA, 13 - BURGOS
TELEFONO 20 28 52

EXPOSICION DE INVIERNO

Oleos, Acuarelas, Dibujos

Se prorroga hasta fin de mes con obras renovadas de

ROMAN
LUIS ORTEGA
PEDRO SAIZ

INAUGURACION
SABADO, 2 de Febrero
hasta el día 16

LAMADRID

ACUARELAS

HORAS DE VISITA: Laborables de 11 a 2 y de 6 a 9
Festivos de 11 a 2

ENTRADA LIBRE

M.E.C.D. 2017