Diario de Burgos

MIERCOLES, 3 DE NOVIEMBRE 1971
PRECIO DEL EJEMPLAR
CINCO PESETAS
AÑO LXXXI — N.º 24.878
DEP LEGAL: BU-5-1958

FUNDADO EN 1891

EMPRESA EDITORA:
DIARIO DE BURGOS, S. A.
DIRECTOR:
ESTEBAN SAEZ ALVARADO

REDACCION, ADMINISTRACION Y TALLERES:
SAN PEDRO DE CARDEÑA, 34
DELEGACION ADMINISTRACION: VITORIA, 13
TELFS. { REDACCION: 201280
ADMINISTRACION: 207148-4
DELEGACION ADMON.: 202852

APARTADO DE CORREOS N.º 46

REPLICA A FULBRIGHT: ESPAÑA NO RECIBE «AYUDA» DE U. S. A.

El senador ha acusado de "ingratos" a los países que se abstuvieron de votar la resolución albana sobre China

Una carta del embajador español en Washington le recuerda que ambas naciones tienen un pacto de cooperación mutua

Washington (Efe). — El embajador de España en Washington, don Jaime Argüelles Armada, expreso hoy su "completo desacuerdo" con ciertas expresiones referidas a España hechas por el presidente del Comité de Relaciones Exteriores del Senado norteamericano, William Fulbright.

En una carta dirigida hoy al senador Fulbright, Argüelles se refiere concretamente a la calificación de España como país recipiendario de "ayuda" de los Estados Unidos, y también a la acusación del citado senador de que los países que se abstuvieron en la votación de la Resolución albana en la ONU durante el debate sobre China habían mostrado "una actitud de ingratitud"

El presidente del Comité de Relaciones Exteriores del Senado pronunció un discurso en el pleno del Senado el 26 de Octubre pasado en el que defendió a las Naciones Unidas como institución, calificando de "ingratitud" la postura de algunos países que no votaron de acuerdo con los deseos norteamericanos en la cuestión del ingreso y a los que se abstuvieron en la votación de la Resolución albana Citaba concretamente a España junto a otros doce países de los diecisiete que se abstuvieron y que son recipiendarios de ayuda de los Estados Unidos.

Preguntado por la agencia

(Pasa a la página 14)

Los Príncipes, en Estoril

Doña Sofía celebró ayer la fiesta de su cumpleaños

Madrid (Cifra y Logos). — El Príncipe don Juan Carlos de Borbón salió poco después de la una de esta tarde del aeropuerto de Barajas, a bordo de un avión especial, con destino a Lisboa.

Su Alteza Real se reunirá en la capital portuguesa con su esposa, la Princesa Sofía, y sus hijos, los Infantes don Felipe, doña Elena y doña Cristina.

La Princesa y los Infantes llegaron a Portugal el pasado sábado, al objeto de visitar en Estoril a los Condes de Barcelona.

Doña Sofía celebra hoy su fiesta de cumpleaños. El Príncipe de España regresará mañana a Madrid, a primera hora de la mañana.

EN BOLONIA

Clausura del VIII Centenario de Santo Domingo de Guzmán

Bolonia (Efe).—Han finalizado en Bolonia los actos conmemorativos del octavo centenario de Santo Domingo de Guzmán

El Cardenal Tabera Araoz, arzobispo de Pamplona y Prefecto de la Sagrada Congregación para el Culto Divino, legado apostólico, cerró los actos conmemorativos. Asistió el Maestro General de los Dominicos, Padre Aniceto Fernández.

El Papa en una carta personal ofreció una síntesis del programa de vida de Santo Domingo

LA LAVA LLEGA A LA COSTA

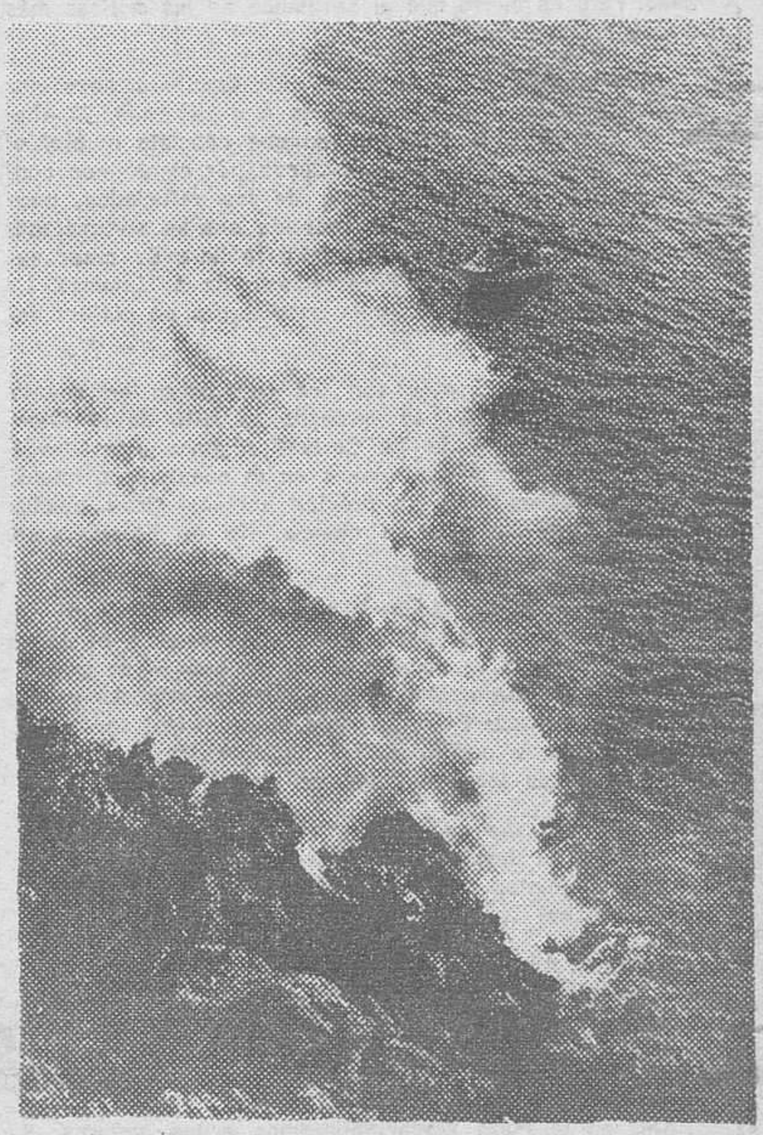

Santa Cruz de la Palma. — El volcán Teneguía, popularmente conocido por «San Evaristo», continúa en plena actividad arrojando materias incandescentes por sus distintas bocas. El espectáculo que ofrece sigue siendo impresionante y no sólo acuden ya a presenciarlo gentes locales, sino que llegan numerosos turistas, en barco y por vía aérea para observar su erupción. En la foto, aspecto parcial de la costa, hasta donde llega la lava. Desde lejos da la impresión de que la línea donde se junta la tierra con el mar, está incendiada. — (Foto Cifra Gráfica)

LOS RIVALES SE SALUDAN

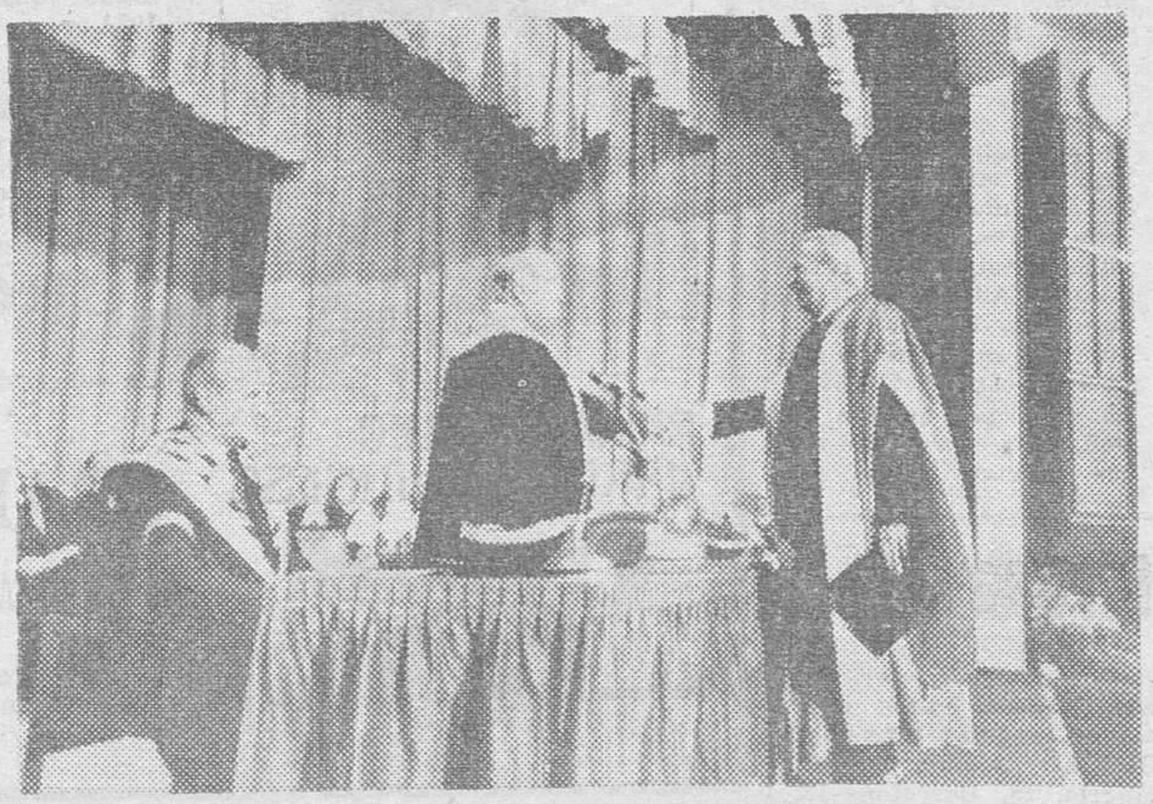

El jefe del Gobierno inglés, Edward Heath (a la derecha) es felicitado por Harold Wilson, jefe del partido laborista británico y de la oposición, después de que el Premier recibiera el título honorario de grado de doctor por la Universidad de Bradford, de la que Wilson es Canciller. — (Telefoto Cifra Gráfica)

PREMIOS NOBEL DE FISICA Y DE QUIMICA

Los doctores Dennis Gabor (húngaro) y Gerhard Herzberg (canadiense)

Estocolmo (Efe - Reuter). El Premio Nobel de Física 1971 ha sido otorgado hoy al científico británico Dennis Gabor, del Colegio Imperial de Ciencia y Tecnología de Londres.

El profesor Gabor, del Im-

(Pasa a la página 15)

INVENTO QUE PUEDE PRODUCIR ENERGIA ELECTRICA ILIMITADA

En una vasija de agua hay suficiente «deuterium» para suministrar electricidad a un hogar corriente durante un año

Austin (Tejas, EE. UU.) (Efe - UPI). — Un equipo de científicos de la Universidad de Tejas ha puesto hoy en funcionamiento una máquina, valorada en un millón de dólares (70 millones de pesetas), de la que espera obtener una fuente de energía tan ilimitada como el agua del mar.

La «Texas Tokamak», llamada así a imitación de otra máquina similar inventada por los soviéticos, está diseñada para demostrar que, a temperaturas suficientemente elevadas, se puede producir la fisión nuclear, debido a la fisibilidad del campo electromagnético en que se encuentran las rapidísimas corrientes de átomos de gas, que los científicos llaman plasmas.

En opinión de Drummond, en una sola vasija de agua hay suficiente deuterium o «agua pesada» para suministrar electricidad a un hogar corriente durante todo un año.

«La única dificultad del problema —ha añadido el doctor Drummond— es que todavía no sabemos cómo conseguir ésto».

El «Edison Electric Institute» ha decidido cooperar con los trabajos de investigación de los científicos de Tejas, cosa que ha hecho también la Comisión de Energía Atómica y la Fundación Nacional para las Ciencias.

EL III PLAN DE DESARROLLO LISTO PARA SER SOMETIDO AL GOBIERNO

Madrid (Cifra) — En la tarde de hoy se ha celebrado una reunión de presidentes de Comisiones y Ponencias del Plan de Desarrollo bajo la presidencia de don Laureano López Rodó

En la reunión se repasaron los distintos capítulos de que consta, y el III Plan quedó ultimado para ser sometido al Gobier.

M.E.C.D. 2017

POSTAL

HERMANO AYUNTAMIENTO

El título, según fiamos de la memoria, ya lo usó cierto periódico de Madrid. Es igual y en ningún caso existe el plagio. Si uno tuviera las hechuras del Santo de Asís, de tal forma llamaría a la Corporación municipal.

Se nos ha ocurrido venir con este tema —con el que vamos a tratar, claro— porque el otro día, cierto edil, compungido, dolido y hasta con el máximo de carga de pesadumbre de que es capaz, nos dijo:

—Yo aseguro que el Ayuntamiento hace las cosas lo mejor que puede. Hasta en ocasiones, mucho más de lo que puede. ¿Cómo es que la Prensa nos trata a degüello?

En fin, lo de «tratar a degüello» al Ayuntamiento, es muy posible que encierre una mínima, siquiera sea una mínima, hipérbole que no está del todo cerca de la realidad. Pero es cierto que él es blanco de las críticas más amargas. ¿Por qué?

Miren ustedes: en esto del Ayuntamiento anda por medio la mejor política. Y vamos a explicarnos. Si ahora se nos ocurriera preguntar en qué consiste el problema de Pakistán, un noventa y nueve por ciento nos contestaría con la triste anécdota de los refugiados, pero casi nadie nos diría que la cuestión estriba en una metedura de pata de Gran Bretaña a la hora de crear naciones cuando tuvo que desprenderse de su Imperio. La gente, por regla general, anda poco ducha en política internacional.

Y dígannos, ¿cuántos son los que llevan en cuenta los artículos que se han aprobado en esto de la reforma del Reglamento de las Cortes? Algunos más, desde luego, de los que andan duchos en la cuestión pakistaní, pero no muchos más. La política nacional tiene mucho de arte y mucho más de ciencia. No es bocado para todos.

Dígannos ahora quién no sabe que el alumbrado de su calle funciona mal, la fecha en que se produjo el socavón tal o la fuga de agual cuál, desde cuándo se prometió arreglar el pavimento equis o la acera zeta. Lo saben todos los vecinos. Ergo, en política municipal todos somos expertos, o por lo menos, todos estamos interesados porque nos toca en la misma piel.

¿Quién no sabe que el Ayuntamiento anda a la cuarta pregunta en dinero? Nadie. ¿Quién, sin embargo, tiene fuerza de voluntad para callar el problema que le toca a mano derecha? Nadie, también.

Hermano Ayuntamiento: por fortuna te toca lo mejor de la política, de ese arte difícil y de privilegiados que es regir el municipio. ¿Críticas? Hombre, las que sean con tal de que se encajen con inteligencia, se tome nota y se arreglen las cosas cuando se pueda.

Ahí, en la Plaza Mayor, queremos a los mejores. Y éstos, justamente éstos, son los que tienen que encajar, saber encajar y resolver todas las críticas habidas y por haber. No son infalibles los críticos (los ciento y pico mil críticos que tiene la ciudad en política municipal) ni el cargo en el Ayuntamiento da infalibilidad, pero el caso es que no se duerma la crítica porque se habrá dormido la ciudad.

¿Dolor de munícipe? Bendito sea, porque la solución está a la vuelta de la esquina. ¿Indiferencia? Eso nunca, amigo, hermano concejal, hermano Ayuntamiento.

Lo único malo es que todos nos calláramos. Adiós ciudad entonces. La crítica es saludable. Todo consiste en recibirla con salud y paciencia. Así se arreglan las cosas.

BURGENSE

TELEVISION ESPAÑOLA

MIERCOLES

2,01 Sobre la marcha.
3,00 Noticias a las tres.
3,25 Dominio del mar mar. "Salamina"
4,00 Aquí está Luci.
6,01 La casa del reloj. Número 9. "Las formas" (y III).
6,25 Co nvosotros.
7,30 Buenas tardes.
8,30 Novela. (Capítulo VIII). "El escándalo).
9,00 Telediario.
9,25 España, siglo XX. "Un verano cargado de pasiones" (1919).
9,55 Las doce caras de Eva. "Tauro".
10,45 Los persuasores. "Cadena de acontecimientos".
11,40 Veinticuatro horas.

JUEVES

2,01 Sobre la marcha.
3,00 Noticias a las tres.
3,25 Mirada al Mundo.
4,00 Esa chica. «Departamento de luna de miel».
6.01 La casa del reloj. Número 4 (Repetición). «La noche». (I).
6,25 Con vosotros.
7,30 Buenas tarde.
8,30 Novela (Capítulo IX) «El escándalo».
9,00 Telediario.
9,25 España Siglo XX. «El final de un año clave». (1919)
9,55 Sesión de noche. «La escalera de caracol».
11,40 Veinticuatro horas.

NUESTROS TELEFONOS:

Redacción 201280

Administración 207148

Emerson

El televisor del futuro

COMERCIAL VELO-MOTO

Quisicosas

Nuestros temores acerca del tiempo, se han cumplido. En la madrugada de ayer mostró el termómetro un acusadísimo descenso, lindando los cero grados.

Y es que, pese a lucir el sol durante el día, estamos en Noviembre.

—o—

Profunda impresión en la ciudad ante el criminal suceso de que ha sido víctima una señora, según anticipamos en nuestra última edición.

Puede decirse que en la capital no se había producido un hecho de tales características desde hace varios lustros.

—o—

Y ahora, pasemos a otro género de temas, sobre los cuales, realmente, sólo hacemos aquello de «copio, copias, copiare»..., porque son unos lectores quienes plantean observaciones y sugerencias.

Pasemos a algunas de ellas

—o—

Entrando a Burgos por la carretera de Madrid, a la altura de la vía, en esquina entre la vía y la tapia del Hospital Provincial, se encuentra uno con restos de baldosas, aglomerado, etc., que mejor podían estar lejos de ese lugar. Estuvo señalizado en su día con franja amarilla para coches de la Guardia Civil. Han vuelto a poner el indicador; no lo han señalizado con franja amarilla, pero no sé si pueden poner los coches. ¿Por qué no se limpia? La Guardia Civil se merece un aparcamiento más digno.

—o—

Hace ya unos días que voy observando que por el descampado que hay delante del Hospicio merodean los chicos entre diez y catorce años, equipados algunos con llavetuercas. Hace pocos días uno estaba quitando tuercas de un camión que hay allí con las ruedas sin aire desde hace mucho tiempo. Otro día dejaron un coche negro. O lo dejaron abierto o abrieron ellos las puertas. ¿Resultado? Ya han roto todos los cristales y le han dejado las ruedas sin aire. ¿Por qué en el centro de la capital se permiten esos «cementerios de coches»? Y ¿por qué no se les vigila y se les castiga a estos aprendices de ladrón por parte de quien tenga alguna autoridad? Porque acercarse a ellos alguien que no lleve algún signo de autoridad externa es exponerse a que le toreen en el mejor de los casos. ¿Qué hacen los padres de estos chicos? ¿Dónde van a parar esos hierros que cogen? ¿Quién se los compra?

—o—

¿No se puede hacer algo para que se aminoren algo los ruidos? Circulan por ahí motos con manillares raros, que hacen un ruido constante y ensordecedor. Además, tal como se pone la circulación, ¿por qué no exigir un carneet de conducir? Porque no me digan que no son peligrosas esas mini-motos ruidosas. Estas mismas motos (algunas, no quiero generalizar, tampoco) son las que se «cuelan» tranquilamente y a veces con aires desafiantes por las direcciones prohibidas. ¿Por qué no somos un poco más disciplinados?

—o—

Han arreglado la calle Hospital de los Ciegos. Ha quedado muy bien. Pero ahora se ven más los papeles que tiran. Antes casi eran «adornos». Ahora resultan de mal gusto. Un poco más de colaboración ciudadana, por favor.

—o—

¿Cuándo le llega el turno al «calderín» de agua de una antigua cocina que lleva ya algún año de exposición frente a la Catedral, junto a la fuente de San Nicolás?

En la calle Avila agradecerían que algún día se pasaran a retirar la arena que queda depositada junto a la acera izquierda los días de lluvia. El agua baja como una riada desde el campo de San Isidro y salta a las aceras y deja la arena retenida junto al bordillo.

Martinillos

REPRESENTANTE

visite papelerías, perfumerías, tiendas bolsos y artículos regalo precisa ODISA. Escribir a calle Murcia, 48. Barcelona-13.

¡¡POR FIN...

...auténtico cine «negro» americano!!

CONOZCA EL MUNDO TURBULENTO, PRIMITIVO... MULTICOLOR DE **HARLEM** (el célebre barrio negro neoyorquino).

CONOZCA...

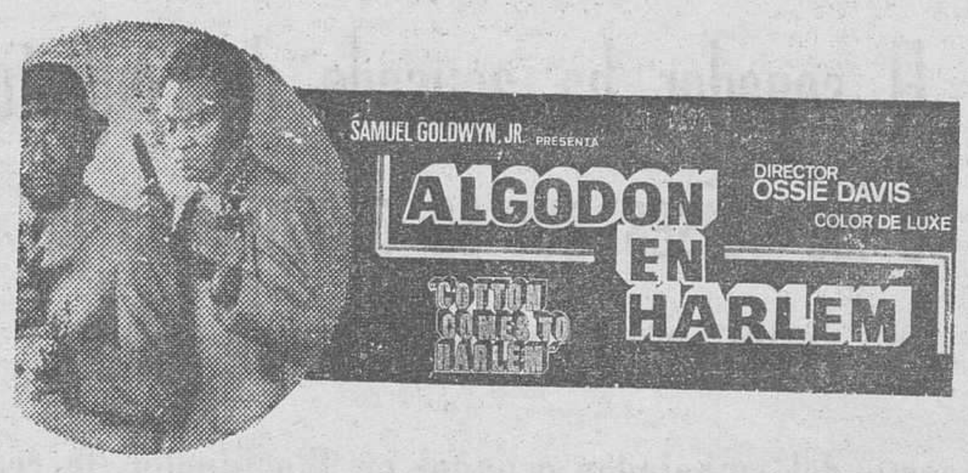

con los sorprendentes GODFREY CAMBRIDGE (Jones: «a» sepulturero) y RAYMOND ST. JACQUES (Ed: «a» ataúd): ...DOS POLICIAS A LOS QUE SOLO SUS MADRES PODRIAN QUERER...

MAÑANA

UN ESTRENO DE INTRIGA POLICIACA

con el hechizo, la magia y fascinación de las mujeres y hombres de color.

(May. 18) **CINE TIVOLI** 5'30, 7'45 y 10,45

Por encima de todas, a la cabeza de los éxitos mundiales

"CROMWELL"

RICHARD HARRIS ALEC GUINNESS

Cromwell 70 m/m TODD-A O

UNA PELICULA ¡¡GENIAL-! ¡¡GRANDIOSA!! ¡¡ESPECTACULAR!!

Con dos de las más descollantes figuras del cine universal.

RICHARD HARRIS

(El protagonista de «Un hombre llamado caballo») PREMIO «OSCAR» 1971, y

ALEC GUINNES

Otro premio «OSCAR» de HOLLYWOOD. Y el más gigantesco de los repartos. en

"CROMWELL"

Un coloso de la Historia,
Para una película ¡¡colosal!!

GRAN TEATRO

MAÑANA, ESTRENO EXCLUSIVO

Por su carácter de exclusiva no se exhibirá en ningún otro local durante la actual temporada.

M.E.C.D. 2017

NUESTROS COLABORADORES

DE ESPAÑA PARA EUROPA

Por Domingo MANFREDI

«MUERTA la Reina, el Rey Fernando vuelve los ojos a Europa». La Reina y Fernando son los Reyes Católicos. El año de la muerte de ella y de la mirada a Europa de él fue el 1506. Quiere decir que hace por lo menos cuatrocientos sesenta y tantos años que España, la España de siempre, está pendiente de Europa, es Europa. El espectáculo ha sido imaginado muchas veces: el día 19 de Septiembre de 1468 se encontraron cerca de la Venta de los Toros de Guisando dos comitivas, una que llegaba desde Madrid, otra que llegaba desde Avila. Al frente de la primera, el Rey don Enrique; de la segunda, su hermana doña Isabel, futura Reina Católica. El 5 de Julio anterior había muerto don Alfonso de Castilla, Rey adolescente, esperanza frustrada. Había guerra civil. El arzobispo de Sevilla mediaba en los problemas.

De aquella reunión en la Venta de los Toros de Guisando saldría un pacto famoso. Con él se pondría en marcha España hacia horizontes increíblemente providenciales; pocos años más tarde, finalizando el siglo, España descubriría el Nuevo Mundo, y todas las campanas de Occidente repicarían jubilosas anunciando la buena nueva del Renacimiento y del Siglo de Oro. Hay quien afirma, con poder bastante para hacerlo, que el pacto fue decisivo para la puesta en marcha de un plan con dos consecuencias definitivas: la supervivencia de España y su unidad nacional. Aquel tiempo sería un puente entre los Siglos Medios y el Siglo de Oro: aconsejo a los jóvenes sincera y lealmente preocupados por el porvenir de España, deseosos de colaborar a su mayor grandeza, que se empapen bien de la historia de la Edad Media española. Es la única manera de entendernos, hasta Felipe II y aun más acá.

Conste, y nadie se llame a engaño, que quiero decir y digo «empaparse bien de la historia de la Edad Media española»; pero no digo ni quiero decir que eso se haga con el incensario en la mano. Al lado de los elogios, tanto de los hombres de su tiempo como de los historiadores modernos, leamos también los vituperios: sabido es que Ferrara y Olagüe, y ahí están citados por Pietri, reprocharon a Isabel nada menos que esta serie de pecados políticos y personales: «ambición, duplicidad, mala fe y bajos procedimientos que la configuran como una audaz usurpadora». Si esto se ha dicho de quien unificó la Patria, acabó con la morería en la Peninsula Ibérica y aportó a la Historia del Mundo nada menos que el Descubrimiento de América, ¿quién podrá admirarse ya de cuanto se diga, sea lo que sea, de otros personajes históricos españoles y de la misma España?

Se ha dicho que Africa empieza en los Pirineos. Por la misma regla de tres podría haberse dicho también que Europa se acaba en el Atlas. Pero la verdad es que los continentes no se acaban nunca. En todo caso, parece que se acaban, porque el agua de un mar o de un océano cubren su continuación y debajo del agua sigue estando el continente, aunque escondido. Es cuestión de bajar a buscarlo. Aunque dicho sea en honor a la verdad, ni es fácil, ni a veces valdrá la pena el descanso. Hay pobres de espíritu, pobres de dinero, pobres de buena intención y pobres de mil maneras: respecto de ellos y a título de consejo gratuito, oigan ustedes, y anótenlo en la agenda, lo que me aconsejaba un día aquel viejo gitano que se las sabía todas: «Don Domingo, con gente probe poca prática».

ESPIGANDO EN LA HISTORIA

LA ACADEMIA DE INGENIEROS DEL EJERCITO, EN BURGOS

☆ ★ ☆ Por el Marqués DE DAVILA

◇ Capítulo V ◇

En la primavera del año 1945 la gierra mundial llegaba a su fin. Alemania pretendía lograr una tregua en el Occidente para concentrar sus esfuerzos contra los avances rusos en el Este; pero ya era tarde, pues los anglosajones habían de declarar que las únicas condiciones aceptables para dar fin a la contienda serían «las de la inmediata y total rendición incondicional de todos los frentes simultáneamente». Eran momentos confusos, la capacidad de combate de Alemania entraba en su fin como también la de varias naciones de las què se la enfrentaron, pero la ayuda norteamericana a los aliados había vencido el platillo de la balanza a su favor y el 7 de Mayo, el mariscal Jodl, en nombre del Alto Mando alemán, firmaba el acta de rendición. Pero no por ello terminó la guerra mundial, pues aún había de continuar por Asia; los japoneses siguieron resistiéndose con ardor, si bien ya en retiradas, cual de las islas Filipinas que en 4 de Julio el general Mac Arthur daba por liberadas. Aun así, no aceptaría el Japón la invitación al cese de las hostilidades, y en 8 de Agosto la URSS le declaraba la guerra y dos días antes, el 6, Norteamérica había lanzado sobre Hiroshima, base Japonesa, la primera bomba atómica, con destrucciones en unos diez kilómetros cuadrados y entre muertos y heridos muy cerca de cien mil personas. Ello motivó que Japón pidiera el día 10 la paz, que se formalizó el 20, en Manila y solemnemente en 2 de Septiembre, en la bahía de Tokio.

Quedaba abierto un nuevo capítulo en la historia de la humanidad. Cómo obraría en lo sucesivo? Ya se pueden reseñar y aun casi predecir los posibles destinos de destrucción más bien que de construcción a que, en general, ha sido abocada una parte considerable de gentes de países varios, salvo que por la ciencia en superación de virtudes y generosidad se presenten hombres políticos geniales que modifiquen los rumbos de pueblos y naciones hacia la cordial convivencia y desarrollo, sin antagonismos.

España conmemoró la paz mundial enarbolando su Bandera, durante tres días sucesivos, en todos los edificios oficiales; y organizado, el 20 de Julio, nuevo Gobierno, que tenía ante sí un dificilísimo programa: la aproximación de los países aliados al régimen comunista de Rusia, indudablemente produciría —en principio— una protección internacional a los partidos políticos que por sus ideologías eran afines al del Gobierno ruso y que venían extendiendo sus influencias por Francia, Italia, Inglaterra, Estados Unidos y otras naciones que sería prolijo enumerar; por lo que era de prever su hostilidad hacia España que, por otra parte, había tenido que rechazar la penetración masiva por los Pirineos, en Aragón, de varios miles de exiliados que se habían armado en Francia y que pretendieron originar una nueva guerra civil si bien al no encontrar colaboraciones y ser rechazados por las pocas fuerzas que, en principio, había con la colaboración de los pueblos, se vieron forzados a dar media vuelta; además, las dificultades internas económico-sociales eran enormes después de los tres años de nuestra guerra y de los seis que había durado la mundial, paliados con la amnistía general del 17 de Julio que solamente dejó encausados a los responsables de delitos comunes.

Descaradamente, las Radios de Londres y de Mosmú incitaban a una guerra civil en España; el Gobierno francés, el 26 de Febrero de 1946, cerraba su frontera con España, al tiempo que favorecía la infiltraciones armadas de elementos subversivos y el día 9 anterior, en la llamada Organización de las Naciones Unidas, Panamá y Francia, apoyadas por algunos países hispanoamericanos, propusieron el rompimiento general de relaciones diplomáticas que condujo a la retirada de embajadores, en Diciembre dejando aislada a España en la que solamente permanecieron las embajadas de Portugal y de Suiza, y el Nuncio de Su Santidad.

Pero los españoles no se dejan avasallar por injusticias y virilmente se colocaron al lado de Franco en la labor de levantar a España y, apretándose el cinturón, sí, pero trabajando, mostraron al Mundo que no es fácil doblegar a los descendientes de aquéllos que no ha muchos siglos descubrieron mundos y dominaron a muchos de los ascendientes de los que se nos mostraban contrarios usando no armas de combate y sí cercos de hambre. El referéndum del 9 de Diciembre de 1946, en la plaza de Oriente de Madrid, de más de un millón de personas, era la clara exposición de que a España no se la avasalla con injusticias.

El Gobierno de España, en tan difíciles circunstancias, supo realizar una muy meritoria labor de conjunto, pues, en el orden exterior, ya en el 1946, lograba que la República Argentina estableciera representación diplomática en Madrid, con posteriores convenios comerciales y visita de Eva Duarte, su primera dama, en Junio de 1947; después con Irlanda, Italia, países hispanoamericanos y un acercamiento a los pueblos árabes; en 8 de Febrero del 48, Francia abría nuevamente su frontera y siguen relaciones comerciales con ella y con Inglaterra y, en fin, en Octubre de 1950 consigue que se anulara en la ONU su acuerdo sobre el aislamiento de España. Por otra parte, en el orden interno, el Gobierno establecía un portentoso programa social y de transformación de la sociedad, con creación de riquezas y encarrilaba el régimen con la llamada ley de sucesión.

En 18 de Marzo de 1944, el alcalde accidental de Burgos, don Juan Antonio López Arroyo, en ausencia del titular don Aurelio Gómez Escolar, dirigió carta al general Dávila, jefe del Alto Estado Mayor y general jefe del Ejército de los Pirineos, remitiéndole «un breve resumen del expediente relativo a la instalación definitiva de la Academia de Ingenieros del Ejército en esta ciudad, ya que un extracto análogo se ha enviado personalmente al Excmo. Sr. Ministro del Ejército» Ello, «teniendo en cuenta su cariño por nuestra Ciudad... por si le puede servir de base para ayudarnos en las gestiones que estamos realizando cerca del general Asensio para conseguir que Burgos vea satisfechos sus deseos sobre el particular e incluso compensados, en parte, los muchos trabajos y sacrificios que sobre esto se impuso en todo momento».

Dávila se enteró con su acostumbrada diligencia del estado del expediente sobre la instalación definitiva de la Academia de Ingenieros del Ejército en Burgos, pero, indudablemente, si el Ayuntamiento burgalés, bajo su punto de vista, tenía superadas las dificultades, no así era estimado en la Dirección general de Fortificaciones y Obras del Ministerio del Ejército, y ni el interés del general Dávila, en tan preeminente puesto en el Ejército, ni el del general Yagüe que, desde Octubre de 1943, era capitán general de Burgos, fueron bastantes para que el ministro del Ejército estimara terminado el expediente y se dispusiera lo pertinente a esa instalación definitiva en Burgos; y, por otra parte, no se desconocía que existían otras influencias poderosas que pretendían que se instalara esa Academia en población distinta a la burgalesa.

La Asociación de Amas de Casa puede resolver mu|er. no pocos de tus problemas Acude a ella en cualquier necesidad e inscríbite en sus listas de asociadas

Conozca hoy el Mini que aparca en su bolsillo.

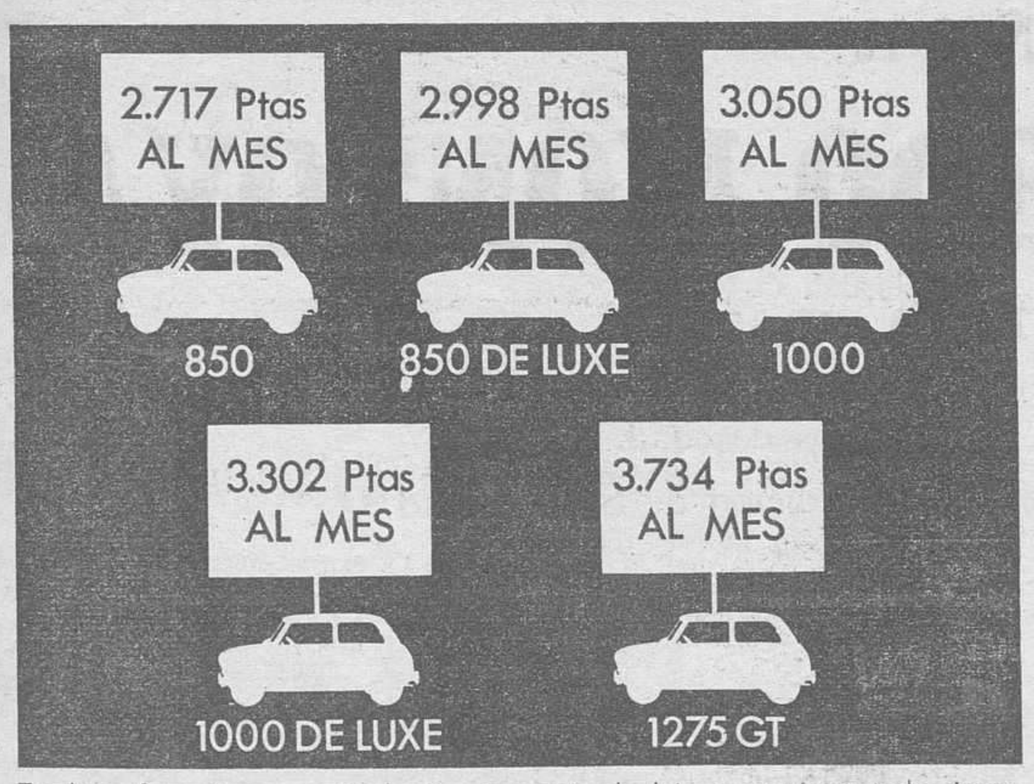

También financiamos matriculación, impuesto de lujo y seguro a todo riesgo.

GARAJE TURISMO

Vitoria, 29 BURGOS

Mini, el mas grande.

LABORATORIO MADAUS, S. A. E.

Precisa DELEGADO PARA BURGOS

Pedimos:

— Dedicación exclusiva.
— Experiencia en visita médica.
— Coche propio.

Ofrecemos:

— Seguridad en el trabajo.
— Inclusión en plantilla.
— Integración en empresa de fuerte crecimiento.
— Sueldo y comisiones interesantes.

Mandar «curriculum vitae» detallado y fotografía al apartado 9.116 de Barcelona (a la atención del Dr Bragulat).
Reserva absoluta a colocados.

M.E.C.D. 2017

Sindicato Provincial de Banca, Bolsa y Ahorro

Se pone en conocimiento del público en general que mañana, jueves, día 4, festividad de San Carlos Borromeo, Patrono de la Banca, el horario de caja establecido en todas las entidades bancarias de esta capital será de 9 a las 13 horas

AMA DE CASA: TU TRABAJO EN EL HOGAR TAMBIEN TIENE UNA PROYECCION SOCIAL EL MONTEPIO TE PUEDE DAR UNA SEGURIDAD PARA TU PORVENIR

información RELIGIOSA

SANTORAL

SANTOS DE HOY

Ss. Martín de Porres, rg.; Innumerables Mártires de Zaragoza, Malaquías, Huberto, Domno, Primino, Hermenegildo, obs.; Cuarto y Silvia, cfs.; Valentín, pb.; Hilario, dc.; Wenefrida, vg.; Germán, Teófilo, Cesáreo, Vidal, mártires.

Misa de segunda clase y color blanco, de San Martín de Porres.

SANTOS DE MAÑANA

Ss. Carlos Borromeo, cad.; Vidal, Agrícola, mrs.; Amancio, ob.; Juanicio, abad; Pierio, pb.; Modesta, vg.; Emerico, cf.; Nicandro, Próculo, obs.; Claro, Hermas, pbs.; Porfirio, mrs.; Filólogo, Patrobas.

Misa de tercera clase y color blanco de San Carlos Borromeo.

CULTOS

SALESAS. — Mañana, jueves, a las siete y cuarto, Hora Santa reparadora. Habrá rosario y misa con homilía, por el M. I. Sr. D. Isidoro Díaz Murugarren. A continuación, junta.

NOVEN DE ANIMAS

SAN GIL ABAD. — Por la tarde, a las ocho, rosario, ejercicio de la novena con sermón a cargo del R. P. Florencio López, terminando con responso solemne.

SAN COSME Y SAN DAMIAN. — Por la tarde, a las siete y media, misa, ejercicio de la novena y sermón a cargo del clero parroquial.

SAN LESMES. — A las ocho menos cuarto de la tarde, con rosario, ejercicio, cánticos y procesión hasta el altar de Jesús Crucificado, donde se entonará solemne responso.

†

Primer aniversario

DON LUIS CANDELAS CONEJO

Falleció en Burgos el día 4 de Noviembre de 1970

Q. E. P. D.

Su resignada madre, doña Angeles Conejo Hinojosa; hermanos, don Ceferino, don Arturo y don Amador; hermanas políticas, doña Rosina Arnáiz y doña María Luisa Ruiz; tíos, sobrinas, primos y demás familia

RUEGAN una oración por su alma y la asistencia a la misa que se celebrará mañana, día 4, a las nueve de la mañana, en la iglesia de San Julián, Obispo, Caja de Ahorros Municipal, así como al funeral que se celebrará el mismo día, a las siete de la tarde, en la iglesia de San Pedro y San Felices, actos de caridad por los que les anticipan las más expresivas gracias.

NUEVA COLECCION

PAÑUELOS SEDA NATURAL

BISUTERIA

Perfumerías ORIENTE

†

DOÑA MARIA - ASUNCION POLO LOPEZ

Falleció en el día de ayer, a los 87 años de edad, confortada con los Santos Sacramentos y la Bendición de Su Santidad

Q. E. P. D.

Sus familiares y las Hermanas Franciscanas Misioneras de María

RUEGAN una oración por el eterno descanso de su alma y la asistencia a las honras fúnebres y funeral que se celebrarán en la iglesia parroquial de SAN COSME Y SAN DAMIAN HOY, MIERCOLES, a las ONCE y seguidamente a la conducción del cadáver al Cementerio de San José. Actos de piedad por los que les anticipan las más sinceras gracias

Casa doliente: Calle San Julián (Colegio).

Burgos, 3 de Noviembre de 1971. «La Misericordia».

†

LA SEÑORA

D.ª AMALIA ZORRILLA BARREDO

Falleció en Medina de Pomar, el día 2 de Noviembre de 1971, habiendo recibido los Santos Sacramentos

D. E. P.

Su apenado esposo, don Domiciano Peréx Perea; hijos, María-Amparo y Nicolás; hermanos políticos, sobrinos, primos y demás familia

Suplican una oración por el eterno descanso de su alma.

El entierro y conducción del cadáver se celebrará HOY, MIERCOLES, día 3, a las DOCE del mediodía, en la parroquia de SANTA CRUZ de MEDINA DE POMAR. LA FAMILIA NO RECIBE.

Medina de Pomar, 3 de Noviembre de 1971.

†

EL SEÑOR

DON JESUS PINEDO MONTOYA

INDUSTRIAL DE ESTA PLAZA

Falleció en el día de ayer, a los 73 años de edad, habiendo recibido los Santos Sacramentos y la Bendición de Su Santidad

D. E. P.

Su apenada esposa, D.ª Justa Pinedo; hijos, María Purificación, María Paz, Teresa, José Gabriel, Jesús, Angel, Carmelo, María Jesús, Francisco Javier, Fernando, Marcos, María Lourdes, Joaquín, Luis y Juan-Ignacio; hijos políticos, Luis González, Angel Calderón, Jesús Lamaza, María Juana López, María Victoria Mediavilla y María del Rosario Celaya; hermanos políticos, nietos, sobrinos, primos y demás familia

Ruegan una oración por su alma.

Las HONRAS FUNEBRES Y FUNERAL se celebrarán en la iglesia parroquial de San Cosme y San Damián, HOY, MIERCOLES, a las DOCE y acto seguido la conducción del cadáver al cementerio de San José.

Casa doliente: Miranda, 12.

Burgos, 3 de Noviembre de 1971.

"La Cruz". — Gran Funeraria

M.E.C.D. 2017

actualidad BURGALESA

INFORMACION OFICIAL

GOBIERNO CIVIL

VISITAS.—En la mañana de ayer, el gobernador civil y jefe provincial del Movimiento, don Federico Trillo-Figueroa y Vázquez, recibió en su despacho oficial del Gobierno civil a los siguientes señores:

Don Félix de Echevarrieta Miguel, subjefe provincial del Movimiento; don Pedro Carazo Carnicero, presidente de la Diputación; don José María Laborda y Martín, delegado de Hacienda; don José Ortiz Navacerrada, delegado de Educación y Ciencia; don Rafael Santiago Vadillo Duro, delegado de Juventudes; don Antonio Martínez de la Hoz, comisario jefe del Cuerpo general de Policía, de la provincia; don Félix García Ramos, secretario técnico de la Delegación provincial de Abastecimientos y Transportes; señora de Rodríguez Cobos, vecina de esta ciudad; don José Luis Rioja Alcalde, alcalde de Redecilla del Camino.

AUDIENCIA TERRITORIAL

Señalamientos para hoy. (Sala de lo civil).—Pleito de menor cuantía, procedente del Juzgado de Primera Instancia de Burgos, número uno, seguido por don Felipe de Abajo Ontañón con don Martín Ezquerro Rivas y otros.

Otro, procedente del Juzgado de Primera Instancia de Bilbao, número dos, seguido por don Germiniano Andrés Gracia con don José Ibarrondo Olabarri.

Pleito de mayor cuantía, procedente del Juzgado de Primera Instancia de Santander, número dos, seguido por doña Soledad Torrado con doña Aurora Mata Majín.

Audiencia provincial.—Juicio oral procedente del Juzgado de Instrucción de Miranda de Ebro, seguido contra T. F.L.P., sobre imprudencia.

Otro, procedente del Juzgado de Instrucción de Briviesca, seguido contra F.B.D., sobre imprudencia.

DELEGACION PROVINCIAL DE LA FAMILIA

DE INTERES PARA LAS FAMILIAS NUMEROSAS.—En el B. O. del Estado número 256, de 26 de Octubre, se inserta una resolución del Ministerio de Educación y Ciencia, en la que se recuerda a todos los centros oficiales y privados la obligación del cumplimiento estricto de la Ley 25/1971, de 19 de Junio, para el año académico 1971/72 en los beneficios sobre derechos de matrículas; expedición de títulos, derechos de examen y prácticas, permanencias, tasas y preferencias para el acceso a centros docentes.

En el supuesto de que no se hubieran aplicado a las familias numerosas estos beneficios según el régimen vigente, podrán solicitar la devolución de las cantidades indebidamente percibidas.

MOVIMIENTO DEMOGRAFICO. — En el día de ayer se verificaron en el Registro Civil las siguientes inscripciones:

Nacimientos. — Coral Estefanía de Pablo Alvarez, María-Rosa Grande Rojo, Oscar Alonso Martínez, María Soledad González Sevilla, María del Carmen Camarero Barbolla, Francisco Javier Arroyo Rincón, Javier García Monedero, Juan Carlos Gallego Minguito, Ana María Hernández Sáez, María Aránzazu Carbayo Martín, María Nuria González González, Juan Carlos Oca Oca, María Montserrat Rivera Calvo, Marta López Díaz, Raúl Solano Gallo, María del Pilar Valladares Martín, Sara Cristina Ruiz San Millán, Carlos Adrián Pérez Armiño, José Santiago Mayor Valenciano, Pedro Rodríguez Pérez, Federico Nicolás Santidrián Dueñas y Diana López Fuente.

Matrimonios. — Don José Antonio Díaz-Meco Sánchez Paulete con doña Agueda Cecilia Díez García, hoy a la una en San Pedro y San Felices.

Defunciones. — Justa Arnáiz Pérez, de Quintanapalla, 84 años; Andrés Carretón Martínez, de 50 años, Sasamón.

BOLETIN METEOROLOGICO. — Comprensivo de los datos recogidos ayer en el Observatorio Meteorológico del Instituto de Enseñanza Media Femenino:

Barómetro. — A las ocho de la mañana, 696,7; a la una de la tarde, 697,8; a las siete de la tarde, 696,7.

Temperatura ambiente. — Máxima, 18,6 grados a las 16,45 horas; mínima, 2,0 grados a las siete horas.

Dirección y velocidad del viento. — A las ocho de la mañana, E — 7 kilómetros; a la una de la tarde, NE — 6 kilómetros; a las siete de la tarde, E — 4 kilómetros.

Higrómetro — Humedad, 59 por ciento

EL CUPON PRO CIEGOS. En el sorteo celebrado en el día de ayer resultó premiado con 1.250 pesetas el número 486 y con 125 pesetas todos los números terminados en 86.

Fervor religioso en la conmemoración de los Fieles Difuntos

Con el tradicional fervor religioso se conmemoró ayer el día de los Fieles Difuntos. Fueron muy numerosas las personas que acudieron a las misas oficiadas durante la mañana y tarde en los distintos templos de la ciudad e igualmente las personas que asistieron a las oficiadas en la capilla del cementerio municipal, donde a las once de la mañana hubo un solemne funeral con asistencia de representaciones del Ayuntamiento y de la Universidad de Párrocos y Coadjutores.

Por su parte, el Servicio Municipal de Autobuses destinó durante el día varios coches, para el traslado a la necrópolis burgalesa.

Al final del solemne funeral en el camposanto, se organizó la tradicional procesión por los distintos patios del sagrado recinto; rezándose responsos por cuantas personas se encuentran allí enterradas.

Seis expedientes de construcción de viviendas de protección oficial, aprobados

En las reuniones de la Comisión provincial de la Vivienda del mes de Octubre de 1971, bajo la presidencia del delegado provincial del Ministerio, entre otros asuntos, fueron tratados y examinados una solicitud del Grupo I, para la construcción de diecisiete viviendas y cinco solicitudes para construír 67 viviendas subvencionadas, siendo aprobadas en su totalidad.

En las reuniones dio cuenta el delegado del Ministerio de haber expedido dos cédulas de calificación definitiva por 124 viviendas del Grupo I, y de haberse recibido en la Dirección General del Instituto Nacional de la Vivienda ocho cédulas de calificación definitiva de Subvencionadas, por 241 viviendas. Asimismo, por la referida Dirección General fueron libradas desde el mes anterior las cantidades siguientes: Subvenciones, pesetas 7.230.000.

ANCIANA ATROPELLADA POR UN AUTOCAR. — Dentro del término municipal de Miranda de Ebro, a la altura del kilómetro 318,800 de la carretera Madrid-Irún, el autocar matrícula SS-93.529, que conducía Juan Revet García, de 32 años, de Elgoibar (Guipúzcoa), alcanzó a la peatón Luisa Regúlez Villanueva, de 80 años, de Miranda de Ebro, quien resultó con heridas graves.

ROBOS. — Sendos robos se cometieron en dos establecimientos de la ciudad en la madrugada del pasado lunes. En la «Cafetería Ojeda» el ladrón o ladrones se apoderaron de cinco mil quinientas pesetas. El segundo robo fue cometido en la sala de fiestas «Campeador», sita en la calle de Doña Berenguela, donde se apoderaron de unas tres mil pesetas.

CHOQUE DE VEHICULOS. A las ocho de la mañana de ayer y en término de Aranda de Duero, el turismo matrícula M-264.561 se estrelló por alcance contra el tractor matrícula BU-7.814, que conducía Lucio Sánchez Martín, de 20 años, de Vadocondes. En el choque resultaron heridos de pronóstico grave, el conductor Sr. Martín de la Fuente, de 56 años, de Valladolid y su hijo y acompañante, Julio Martín de la Fuente. Fuerzas de la Guardia Civil practicaron diligencias.

Español para extranjeros
INGLES FRANCES
Cursos verano:
Francia e Inglaterra
INLINGUA
Plaza Alonso Martínez. 7
Teléfono 206851

FARMACIAS DE GUARDIA. García Antón, Vitoria, 20; María Angeles de Domingo, General Mola, 32; Pérez Cosmea, San Francisco, 5; Cira Pascual, Barriada Yllera (Plaza Mayor).

DON RAFAEL MAGALLON MONTAÑA ha trasladado su consulta de Medicina General, a la calle de la Concepción, 4, 3.º.

Del DIARIO DE BURGOS, correspondiente al domingo, 2 de Noviembre de 1941

CON la solemnidad de costumbre y un día espléndido se celebró ayer en nuestra ciudad la festividad de Todos los Santos. El cementerio se vio concurridísimo y durante todo el día varios sacerdotes rezaron responsos.

Peatón: antes de atravesar la calzada, mira a los dos lados Y, dentro de la ciudad, cruza siempre usando los pasos señalizados

CORDERO ASADO
Especialidad de
FIGON de ASADOS
«CABORNERO»
(Final Autobus Gamonal)
SERVICIO A DOMICILIO
Teléfonos 209631 y 205937
Calle Vitoria 223

SALA DE FIESTAS
(DANDY'S CLUB)
HOY - Tarde y Noche
DIA DE MODA
ORQUESTA DANDY'S CLUB
SABADO: Dos primerísimas figuras de la canción.
PAQUITA RICO Y MICHEL

TUCAN CLUB TUCAN
HOY, MIERCOLES
GRAN FEMINA
ACTUACION DEL GRAN CONJUNTO - MUSICAL
GALAXIE
VIERNES: Fémina
Caballeros: 50 Ptas., consumición incluída.
SABADO, día 6
MARI - TRINI

NUEVA COLECCION
PAÑUELOS SEDA NATURAL
BISUTERIA
Perfumerías ORIENTE

PARA VER BIEN
PARA OIR BIEN
OPTICA INTERNACIONAL
Guillermo Frühbeck
Especialidad microlentillas
Espolón 30

Cartelera de ESPECTACULOS

AVENIDA.—Hoy, 5,30, 7,45 y 10,45. Un impacto emocional en un film asombroso cabeza de lote "Universal": **"Crimen en la residencia"** (3). Michael Rennie, Mark Damon Mayores 18 años.

CALATRAVAS. — 4,45, 7,45 y 10,45. Dinámico y sorprendente estreno de la mejor película de acción y diversión: **"Los violentos de Kelly"** (3). Todd-Ao. Metrocolor. Sonido stéreo. Clint Eastwood, Telly Savalas, Carrol O'Connor, etcétera. Mayores 18 años.

COLISEO. — Hoy, de 4 a 1. Un programa cumbre. Kirk Douglas, Yves Montand, Glen Ford, en la película que conmueve al Mundo **"¿Arde París?"** (2) y **"Dos caraduras en Texas"** (2). Franco Franchi. Un "western" divertidísimo. Mayores 14.

CONSULADO. — Super-estreno. Technicolor. ¡Hace falta una campaña de seguridad, antes de ver: **"Arizona colt"** (3). Giuliano Gemma, Corinne Marchand. ¡Electrizante! ¡Inesperada! 5,30, 7,45 y 10,45. Mayores 18.

CONDAL. — Hoy continua de 4 a 12. ¡El programa más sensacional que pueda ofrecerse! Formidable estreno de **"El tigre de Kiber"** (3). Peter Lee Lawrence y Charles Quiney, y **"El Conde Drácula"** (3). Christopher Lee, Klaus Kinsky. Mayores 18.

CORDON. — 5,30, 7,45 y 10,45. Para que Vd. se divierta ¡y mucho!, Alfredo Landa "vuelve de Alemania" Con J. L. López-Vázquez, Conchita Velasco y Gracita Morales en el jocosísimo estreno: **"Préstame 15 días"** (3 R). Color. ¡Carcajadas! Mayores 18.

DUCAL. — Hoy, de 4 a 12. Un programa de gala. ¡Colosal! **"Descalzos por el parque"** (3). Robert Redford. Jane Fonda. Charles Boyer. ¡La comedia del año! y **"El puente de Remagen"** (3). Una hazaña espectacular, grandiosa, impresionante. Mayores 18.

GRAN TEATRO. — A las 5,15, 7,45 y 10,45. Hoy, magno acontecimiento. Colosal estreno en Todd-Ao, Laurence Harvey, Sylvia Koscina, Orson Welles, en **"La invasión de los bárbaros"** (s. c.). El fin del Imperio romano. (Mayores 18 años).

GOYA. — Estreno excepcional Eastmancolor. **"Le boucher (El carnicero)"** (3). Stephane Audran, Jean Yanne. ¡Una de las diez mejores películas que ahora se exhiben en el Mundo! El miedo es cada vez más poderoso.. 5,30 7,45 y 10,45. Mayores 18.

REX. — Hoy, de 4 a 10. Un programa memorable. **"Trampa para un espía"** (3). Robert Vaughn, Luciana Paluzzi. Un film excitante como ninguno. Un película de soberbio impacto y **"Playas en la Riviera"** (3). El film más carcajeante. Mayores 18.

TIVOLI. — 5, 7,45 y 10,45. ¡Ultimo día! del primer film policíaco de Lelouch **"El canalla"** (3 R). Color. Por su tema, humor, gran realización e interpretación de Jean L. Trintignaut, es ¡extraordinaria! May. 18. Y mañana... (Vea anuncio especial).

M.E.C.D. 2017

INTENSA ACTIVIDAD DEL JUZGADO DE INSTRUCCION Y DE LA POLICIA PARA ESCLARECER EL ASESINATO DE UNA MUJER EN LA CALLE DE LAS CALZADAS

El autor o autores, que, al parecer, lucharon con la víctima, habían penetrado en el local tras apalancar la puerta de entrada

En nuestro número de ayer y en noticia de última hora local, informábamos del hallazgo del cadáver de una mujer, muerta de forma violenta. Este delito de sangre constituyó ayer la nota trágica de la actualidad burgalesa. El cuerpo fue descubierto pasada la una de la madrugada del martes, por el propio hijo de la víctima.

Inmediatamente después de tener conocimiento del asesinato se personó en el lugar del suceso el Juzgado de Guardia, que corresponde al número dos de Instrucción, con su titular al frente, don José María Azpeurrutia, quien sin pérdida de tiempo inició la práctica de las diligencias precisas. Con la máxima rapidez acudieron también miembros de la Brigada de Investigación Criminal e inspectores del Gabinete de Identificación que procedieron asimismo a iniciar sus trabajos.

Durante todo el día de ayer, el Juzgado de Instrucción y la Brigada de Investigación Criminal trabajaron de forma constante en busca del autor o autores del hecho. Nos consta que el trabajo se llevó y se lleva con la máxima diligencia y la inteligencia ha superado con creces la falta de algunos elementos materiales que hubieran hecho más fácil la investigación Tanto el Juzgado de Instrucción número 2, como la totalidad de 'os miembros de la Brigada de Investigación Criminal y los inspectores del Gabinete de Identificación permanecen en constante actividad, indagando los posibles móviles del asesinato. Ni un solo resquicio se deja por investigar y confiamos en que el éxito sea la culminación de la intensa labor de los encargados de aclarar este suceso cometido en el entresuelo de la casa número 28 de la calle de Las Calzadas, piso destinado a almacén de especias de la firma "El Arco".

LOS HECHOS

Alrededor de las ocho de la tarde del martes, según nuestras noticias, uno de los inquilinos de la casa número 28 de la calle de Las Calzadas, don Julio Santos, observó que la puerta de entrada al piso del entresuelo se encontraba entreabierta. Se dirigió a la cafetería próxima a la casa, donde comentó el hecho con unos amigos. "Creo que han robado donde "El Arco". No obstante, y al parecer, no dio excesiva importancia que la puerta estuviera entreabierta y continuó en la cafetería, después de haber intentado telefonear al propietario del piso —hijo de la mujer asesinada— don Jaime Barriocanal. Al no contestar nadie en el domicilio dejó pasar el tiempo hasta las diez de la noche, hora en la que calculaba que habría ya alguien, pero ni la madre, ni el hijo, ni persona alguna contestó al teléfono.

Durante este tiempo fueron varios los vecinos que se apercibieron de que algo anormal había ocurrido en el piso del entresuelo, ya que la puerta permanecía abierta y su interior en la mayor oscuridad, pero sin que remotamente se les ocurriera que pudiera haber sucedido algo tan dramático. Guiada de la natural curiosidad y en compañía de varias personas reunidas en el portal, una de las vecinas, provista de una vela, entreabrió un poco más la puerta y pudo observar la existencia de un bolso de mujer que estaba abierto.

Los vecinos siguieron insistiendo en llamadas telefónicas a la casa de la calle de Laín Calvo y pasadas las diez de la noche, al no contestar nadie al teléfono supusieron que doña Francisca Lázaro se habría ido a Bilbao, a cuya ciudad, al parecer, solía marchar con frecuencia por residir allá una hija suya. En cuanto a la ausencia de casa de D. Jaime Barriocanal, estimaban que por ser día de fiesta estaría en compañía de unos amigos

DESCUBRIMIENTO DEL CADAVER

Pasada la una y cuarto y extrañado, al parecer, por la ausencia de casa de su madre, D. Jaime Barriocanal se dirigió al piso-almacén de la calle de Las Calzadas, donde descubrió el cadáver.

El piso del entresuelo tiene las siguientes dependencias: un reducido "hall", una cocina y un servicio. El piso es de muy cortas dimensiones y está destinado al almacenamiento de especias. Trabajan al servicio de este almacén de productos "El Arco", que regenta don Jaime Barriocanal, dos señoritas y parece ser que la madre colaboraba también en el trabajo del hijo.

El cadáver de la infortunada señora fue encontrado en la habitación cuya ventana da a la calle. El autor o autores del crimen se ensañaron con la mujer, de fuerte complexión, por lo que no se descarta la posibilidad de lucha por parte de la víctima, que fue agredida con una cadena de unos sesenta centímetros de longitud, similar a la que los ganaderos emplean para atar al pesebre a los animales vacunos. Dicha cadena, al parecer, era empleada para evitar que se cerrara la puerta de entrada al piso-almacén.

El cuerpo de doña Francisca Lázaro Quintana se encontraba debajo de una pequeña mesa, una de cuyas patas aparecía apoyada a la altura del pecho de la víctima. En las paredes aparecieron manchas de sangre.

Por otra parte se ha podido saber que la víctima salió de su casa, de la calle de Laín Calvo entre cinco y media y seis menos cuarto de la tarde del lunes.

¿Fue el robo el móvil del asesinato? La Policía nos consta que no descarta ninguna posibilidad. No obstante y a nuestro entender el robo no aparece muy claro como móvil.

LA HORA DEL CRIMEN

¿A qué hora se cometió el asesinato? ¿Oyeron los vecinos ruidos? ¿Vieron a alguien? Tres preguntas que tratamos de esclarecer charlando con dos vecinos de la casa número 28 de la calle de Las Calzadas.

Las dos personas con las que conversamos en nuestra visita a dicha casa, coinciden en que alrededor de las seis y cuarto o seis y media, oyeron un ruido seco. Una de las vecinas, la del segundo piso, se asomó a la escalera pero nada observó. Posteriormente hemos podido saber que la muerte de doña Francisca ocurrió a las seis y media de la tarde ya que el reloj de la víctima cuyo cristal aparecía roto, señalaba esa hora.

En cuanto a los ruidos oídos por los vecinos, nada tiene de extraño el que éstos no pudieran precisarlos con exactitud y algunos creyeran que se trataba de carreras de los niños por la calle En cuanto al ruido seco muy bien pudiera haberlo producido un gran rollo de papel que apareció caído.

El autor o autores del brutal homicidio penetraron en el piso-almacén después de apalancar la puerta que, por cierto, no presenta en su parte exterior grandes muestras de violencia

Y esto es todo lo que puede, por el momento, decirse de este trágico suceso, cuyo esclarecimiento confiamos sea pronto un hecho.

NUESTROS TELEFONOS:

Redacción 20 12 80

Administración 20 71 48

I CONCURSO NACIONAL DE CUENTOS CONVOCADO POR LA OBRA SINDICAL EDUCACION Y DESCANSO

La Dirección Nacional de la Obra Sindical de Educación y Descanso, ha convocado el I Concurso de Cuentos entre los trabajadores españoles, estableciéndose un primer premio dotado con 15.000 pesetas; un segundo con 10.000 y un tercero con 5.000. Entre los cuentos seleccionados se concederán además seis premios de consolación de 2.500 pesetas cada uno.

Los cuentos deberán estar escritos en lengua castellana, siendo la extensión de los mismos de cuatro folios como mínimo y de diez como máximo, mecanografiados a doble espacio y por una sola cara. Cada concursante podrá enviar cuantos cuentos desee y se podrán enviar firmados o con seudónimo.

Los originales habrán de remitirse por triplicado dentro de un sobre en cuyo exterior se haga constatar: "Para el Concurso Nacional de Cuentos convocado por la Obra Sindical Educación y Descanso".

El plazo de admisión de los cuentos quedará definitivamente cerrado el 31 de Diciembre de 1971, y se pueden remitir ya desde el momento mismo en que se hace pública la convocatoria a la siguiente dirección: Obra Sindical de "Educación y Descanso", "Cultura y Arte", paseo del Prado, 18 y 20. Planta séptima. Madrid. 14.

JABALIES CAPTURADOS

He aquí una elocuente prueba gráfica de los dos jabalíes, de ochenta y cincuenta kilos, respectivamente capturados en los montes de San Felices por una cuadrilla burgalesa. — (Foto FEDE)

PERIODISTAS ESPECIALIZADOS EN EL RAMO DEL MOTOR PEREGRINAN A COMPOSTELA

Ayer les fue ofrecida una recepción en la Casa Consistorial

A las siete y media de la tarde de ayer, poco después de efectuar su llegada felizmente a nuestra ciudad, fue ofrecida una recepción en la Casa Consistorial a los periodistas españoles, especializados en el ramo d motor, que efectúan una peregrinación a Santiago de Compostela, en viaje patrocinado por la casa "Seat", a cuyo efecto ha cedido diversos y recientes modelos de su producción.

El grupo está integrado por veinticuatro periodistas, en grupo dirigido por el jefe del Departamento de Prensa de la referida firma, don José Gómez Mar. El lunes pasaron por nuestra ciudad, en dirección hacia Roncesvalles, desde donde ayer emprendieron viaje, siguiendo con toda fidelidad la ruta jacobea.

En Logroño pararon a primeras horas de la tarde para almorzar y a continuación emprendieron viaje hacia Burgos, donde llegaron sobre las siete de la tarde. Poco después, el grupo se dirigió a la Casa Consistorial, en cuya Sala de Jueces fue recibido por el secretario general del Gobierno Civil, en representación de la primera autoridad provincial; jefe provincial de Tráfico don Alberto González y por el teniente de alcalde, Sr. Ocio Cristóbal, acompañado de diversos miembros de la Corporación.

El Sr. Ocio Cristóbal, en nombre del alcalde, pronunció unas palabras de salutación y bienvenida y a continuación el secretario general del Gobierno Civil, señor Pérez de Arévalo, se unió a la salutación que la ciudad de Burgos les ofrecía, con los mejores deseos de un feliz viaje que habrá de culminar en Santiago de Compostela, acerca de cuya significación en la historia y tradición españolas, se extendió con diversas consideraciones, expuestas elocuentemente desde su sentida disposición de coruñés de nacimiento

Por último, don Lorenzo Muñoz, periodista de "A B C" de Sevilla, en nombre propio y en el de sus compañeros, dio las gracias a la Corporación municipal y al representante del gobernador civil.

Finalmente los periodistas fueron agasajados con un ejemplar del "Poema del Mío Cid", sirviéndose una copa de vino español

A las diez de la noche la casa "Seat" ofreció a las autoridades y a la Prensa burgalesa, una cena en el "Hostal Landa", a la que asistieron, como a la recepción municipal, los representantes de su marca en Burgos, señores Bañuelos y Barrios

En las primeras horas de la mañana de hoy efectuarán una visita a los monumentos burgaleses, emprendiendo luego viaje a León donde almorzarán, para llegar a pernoctar en Ponferrada, pues la entrada en Santiago de Compostela la tienen prevista para mañana jueves.

(Foto FEDE)

Insólito hallazgo en una sacristía

Sitges, Barcelona) (Cifra) Un fardo conteniendo unos doce kilos de suela para zapatos, ha sido encontrado esta mañana, por el sacristán de la iglesia parroquial de San Bartolomé y Santa Tecla, cuando procedía a abrir las puertas del templo.

Se trata del segundo caso ocurrido en pocos días, ya que no hace muchas fechas apareció en la puerta del mismo templo, una ducha completa, envuelta en plástico.

En ambos casos dio cuenta del hallazgo a la autoridad correspondiente, creyéndose que se trata de productos procedentes de robo

A los 95 años ha muerto la escritora Gertrud Von Fort

Se convirtió al catolicismo

Oberstdorf (Alemania) (Efe - UPI). — Gertrud Von Fort, la escritora alemana autora de ensayos religiosos y obras épicas y líricas, falleció hoy en su casa en el pueblo bávaro de Oberstdorf, ha anunciado el alcalde. Contaba 95 años.

La señorita Von Fort, últimamente se encontraba tan débil, que no podía abandonar el lecho, dijo el alcalde.

Había nacido en Minden el 11 de Octubre de 1876, de padres con ascendencia italiana y francesa. En las Universidades de Heidelberg, Berlín y Marburgo estudió Teología, Historia y Filosofía.

Su inclinación hacia la Iglesia Católica se manifestó en 1924 con la publicación de su primer libro, "Himnos a la Iglesia». Tres años más tarde, se hacía católica.

La señorita Von Fort era una prolífica escritora hasta fines de los años sesenta. Durante su permanencia en el Poder, los nazis la habían declarado persona "indeseable".

Su última obra apareció en 1968, con el título "La catedral, relatos".

M.E.C.D. 2017

RUSIA PARECE HABER ELEGIDO LA VIA PACIFICA EN ORIENTE MEDIO

- **Propone para Jerusalén una solución semejante acordada para Berlín con un consulado general jordano y libertad para desplazarse los jordanos entre Israel y el reino hachemita**
- **Estatuto especial para los Santos Lugares y libertad para los ministros de los distintos cultos, garantizada por una Comisión de las Naciones Unidas**
- **Resuelto el problema de Jerusalén sería fácil, según se entiende en el Kremlin, buscar un acuerdo respecto al Sinaí y las alturas sirias de Golán**

● ◇ ● Por León SAQUIME

Kosiguin y Sadat escuchan los himnos de sus países, al llegar El Sadat a Moscú, en el avión de la Aeroflot soviética que le llevó desde El Cairo

(Foto EFE)

Que la suerte del Oriente Medio está en manos de las grandes potencias —Estados Unidos y Rusia— tanto o más que en las de los propios contendientes —árabes y judíos— parece un asioma que no necesita demostración.

Ello explica el viaje de El Sadat, el presidente egipcio, a Moscú, tratando de fundir el hielo que se había creado entre árabes y moscovitas como consecuencia de la actitud de El Kadafi, al entregar al presidente del Sudán, a sus enemigos comunistas, que fueron detenidos en Libia y luego fusilados en Jartum. Esta acción, si bien detuvo la penetración comunista en el Oriente Medio, enturbió las relaciones entre árabes y rusos. Estos, amagando y no dando, iniciaron una acción de acercamiento y la atención a Israel, con unas relaciones semisecretas en Helsinki con Golda Meire, la presidenta del Gobierno israelí. Había que cortar ese acercamiento, o los árabes, sin el apoyo decidido de Moscú estaban irremisiblemente perdidos. Eso es lo que ha tratado de impedir El Sadat, y parece que ha tenido éxito, porque, según se dice, incluso va a conseguir que los "tres grandes" de la URSS —Kosyguin, Podgorny y Brednev— visiten El Cairo en fecha próxima.

LO QUE PRETENDE MOSCU

¿Qué es lo que pretende Moscu? Como el comunismo es incompatible con el islamismo, las pretensiones rusas son sólo en parte ideológicas y fundamentalmente pragmáticas: tener vía libre en el Mediterráneo, para lo que necesita los puertos árabes del Norte de Africa; la salida al Atlántico y al Indico (cuando se abra el Canal de Suez) a través del "Mare Nostrum" y mantener en ese mar el equilibrio, que quedaría roto con una victoria total de Israel, creado y patrocinado por los Estados Unidos, donde los judíos tienen fuerza y dinero, influencia y poder.

¿Cómo conseguir este objetivo pracico. Esto es lo que analiza y explica León Saquime, en un reportaje de "Les documents et reportages Internationaux"

Los rusos, según esa fuente, propusieron a los israelíes una solución en Oriente Medio parecida a la que han llevado en Berlín respecto a la República Federal Alemana, si los acuerdos son ratificados por la Asamblea en Bonn.

En la actualidad, la parte arabe de Jerusalén pertenece políticamente al Estado Hebreo... aunque no le pertenece jurídicamente. Tiene un "status" particular, inspirado en un viejo proyecto de la ONU de Abril de 1950, propuesto ese año por el Consejo de Tutela, tras el cual las dos partes de la cindad serían desmilitarizadas y colocadas bajo control de las Naciones Unidas. Este plan fue rechazado a la vez por Ammán y por Tel Aviv y ahora ya no es ocasión de volver a la forma inicial. Moscú pide, sin embargo, que Israel reconozca la situación particular de la ciudad, permitiendo a sus habitantes, si lo desean, conservar su nacionalidad jordana, sin que de ello se derive perjuicios materiales o de otra índole (como el tráfico y circulación libre) para ellos.

COMISARIO DE LA ONU Y CONSUL GENERAL JORDANO EN JERUSALEN

Jordania instalaría un consulado general (semejante al que la URSS va a tener en el Berlín-Oeste para la protección de sus nacionales, —los jordanos— que podrían desplazarse libremente entre israel y el reino hachemita.

Los Lugares Santos y los ministros de los diversos cultos gozarían del derecho de extraterritorialidad y una Comisión de las Naciones Unidas velaría por su seguridad.

Ciertamente, Israel tiende a conservar Golán (altas colinas de Siria, conquistadas por los judíos en los últimos minutos de la guerra de los Seis Días e importantes porque desde ellas los sirios ostigaban el territorio de Israel) y Charm El Cheikh, pero estos dos problemas son mucho más fáciles de resolver que el de Jerusalén (que los judíos se empeñan en mantener con carácter exclusivo como su capitalidad). La diplomacia soviética está convencida de que una vez resuelta la hipoteca que hoy pesa sobre Jerusalén sea levantada, se podría llegan también a un acuerdo sobre los otros dos puntos litigiosos

ANTES DE FIN DE AÑO

El Kremlin sabe naturalmente el inmenso prestigio moral que alcanzaría si, gracias a sus buenos oficios, consiguiera una solución al conflicto de Oriente Medio, éxito que el Plan Rogers y otros proyectos también americanos no lograron obtener. Los árabes tendrían también una confirmación más del hecho real de que la URSS es su único y principal amigo y que un compromiso podría hacer modificar también sensiblemente toda la política exterior de Israel, cuyas relaciones con Moscú podrían conocer un período de aproximación espectacular, comparable al que se produce actualmente entre Moscú y Bonn.

Nada de esto pasará —quede esto claro— durante la actual sesión de la ONU, pero no puede excluirse del todo que un "golpe de teatro" se produzca antes de fin de año, lo que vendría a explicar también el optimismo —envuelto en amenazas— del presidente El Sadat, al anunciar que en 1971 se resolvería el problema de Oriente Medio, ya mediante un arreglo pacífico, ya mediante la guerra, afirmación explicable sabiendo que su poderoso protector, la URSS, había elegido la vía pacífica y que una esperanza de arreglo estaba, tal vez, a la vista

Ciertamente, este arreglo que la URSS ofrece, no es del todo descabellado; antes bien, viene a coincidir con el deseo unánime, ratificado por la Santa Sede, de que Jerusalén tenga un estatuto especial que le permita ser un centro pacífico en el que confluyen los intereses espirituales de varias religiones. Esa propuesta de que Jerusalén no sea enteramente árabe, ni enteramente israelí y que se garantice la seguridad de los Santos Lugares y la libertad de los ministros de los diversos cultos, está dentro de la línea defendida también por España.

(FIEL, Servicios Especiales de EFE, Les Documents et Reportages Internationaux, 1971).

LUCHA CONTRA EL HABITO DE FUMAR

Sugerencias de la Organización Mundial de la Salud en este orden

Madrid (Logos). — Fumar menos cigarrillos; inhalar el humo con menos frecuencia y menos profundamente; dar menos chupadas a cada cigarrillo; retirar el cigarrillo de la boca entre dos chupadas, y fumar cigarrillos con menos contenido de alquitrán, son las advertencias que sugiere la Organización Mundial de la Salud deberían consignar los fabricantes en una tarjeta de instrducciones en cada paquete para un consumo menos peligroso de cigarrillos.

Otra sugerencia de la citada Organización que publica en su último boletín son la conveniencia de limitar la publicidad en favor de los cigarrillos con vistas a la supresión total de la misma; efectuar una encuesta sobre el personal sanitario para determinar si fuman o no, si están al corriente de las investigaciones científicas acerca de los efectos del tabaco sobre la salud, si aconsejan a sus pacientes sobre este asunto y cómo conciben el papel que desempeña su profesión en lo concerniente a las enfermedades provocadas por el tabaco. Asimismo, debería hacerse una encuesta análoga entre los estudiantes de Medicina y Enfermería, la colaboración de las escuelas y otros establecimientos docentes para persuadir a una gran proporción de jóvenes de que abandonen el peligroso hábito de fumar, y la del seno familiar, puesto que una reducción en la cantidad de tabaco fumado por los adultos puede influir en la disminución de los jóvenes que se conviertan en fumadores habituales, así como que se deje de considerar el hábito de fumar como una costumbre generalmente admitida.

La Organización Mundial de la Salud añade, entre otras cosas, que una información sobre el consumo del tabaco debería formar parte de la educación sanitaria y recíproca, la enseñanza sanitaria no debería disociarse nunca de una educación completa.

DELEGADO

PRECISA IMPORTANTE COMPAÑIA DE SEGUROS PARA:

Aranda de Duero, Lerma, Villarcayo, Villadiego, Salas de los Infantes y Briviesca.

Ofrecemos:

—Ingresos mínimos mensuales garantizados.

—Dependencia directa de la Dirección General.

—Colaboración y apoyo de nuestros Inspectores.

—Formación a cargo de la Empresa.

Dirigirse al apartado 177 de Burgos, para concertar entrevista.

HERMANAS RENUNCIO

PELUCAS MONNA LISA

Peluca fibra Kanekalon 1.500 Ptas.

Peluca pelo natural: 2.900 Ptas.

Estas pelucas son cortadas y adaptadas por la PELUQUERIA HERMANAS RENUNCIO disponiendo de un variedad de modelos y colores al gusto deseado.

Exposición y venta. Lain Calvo 34

NOMBRE .....

DIRECCION .....

TELF. ..... POBL .....

A rellenar únicamente si sus ahorros no le producen un mínimo de 12 % neto anual garantizado

BU DB-3

BANCO RENTA, S.A.
CLAUDIO COELLO, 124 - MADRID-6

M.E.C.D. 2017

PAUL NASCHY, PREMIADO EN EL FESTIVAL DE SITGES

Nuevamente el actor y guionista cinematográfico Paul Naschy ha pasado por nuestra ciudad y aprovechamos su estancia para tener una breve entrevista con él, ya que Paul es noticia una vez más, y lo es porque acaba de recibir un importante premio internacional, en el Festival de cine fantástico y de terror de Sitges. Le preguntamos:

—¿Contento con el galardón recibido?

—Naturalmente, ya que se trata de un premio a mi labor como actor y guionista, en el cine del momento en el Mundo entero y tiene mucha importancia, puesto que en el certamen había treinta países representados.

—Sabemos que Paul Naschy estuvo presente en el Festival con la película Jack «El destripador de Londres». ¿Tendrá «Jack» la misma fabulosa acogida por parte del público que tuvo «La noche de Walpurgis»?

—En Sitges fue aplaudida y las críticas fueron inmejorables, ahora bién, es difícil que se repita un éxito de la importancia de «Walpurgis» cuyas recaudaciones a los seis meses de su estreno, sobrepasan los treinta millones de pesetas, sólo en España, ya que en el extranjero está batiendo auténticos «récords» de taquilla.

—Paul Naschy, fue el artífice de la resurrección del cine de terror, que es ahora en el Mundo entero un auténtico fenómeno, que está batiendo a géneros tan importantes como el western, la comedia, la película histórica, etc. ¿Durará este «Boom» mucho tiempo, Paul?

—El terror en el cine es inmortal y durará siempre, pero su auge actual perdurará si no se abusa y se hace con dignidad. Pero esto último y por desgracia no sé si ocurrirá ya que hay mucho inépto, tratando de hacer un tipo de cine que es a no dudarlo uno de los más difíciles. Pero esto ocurre siempre, imitar mal es fácil.

—¿Cuáles son los proyectos de Paul Naschy?

—El 22 de Noviembre empiezo una película dirigida por León Klimovsky y basada en el Doctor Jekyll, luego rodaré con José Luis Madrid, una historia basada en el tristemente célebre Doctor Petiot, y otros proyectos son «Diario de un vampiro» y «Voudú de sangre» con Julio Diamante. En Febrero es muy probable que yo produzca y dirija dos films.

—¿Veremos esta temporada en Burgos, alguna película de Paul Naschy?

—Espero que sí, no pueden tardar en llegar «La noche de Walpurgis», «Los monstruos del terror» y «La furia del hombre lobo» y algún título más que ahora no recuerdo. Todas estas películas vienen avaladas por triunfos en todo el Mundo y particularmente «La noche de Walpurgis», que repito ha sido un taquillazo y un éxito asombroso y sin precedentes.

—Paul Naschy, pertenece ya a la mitología clásica del cine fantástico, su nombre figura a la misma altura de los Lon Chaney, Boris Karloff, Cristopher Lee, Vincent Price, etc. Su premio en Sitges, lo confirma definitivamente. ¿Seguirá Paul Naschy cultivando este género cinematográfico?

—Yo soy ante todo un profesional y por lo tanto haré toda clase de cine, aunque siempre tendré debilidad por los films de misterio y fantasía. Ellos me dieron nombre internacional y creo que mi labor ha de ser todavía mucho más importante y mejor.

—¿Dónde rodará sus próximas películas?

—En Londres, Berlín, Florida y Hungría, trataremos de rodar en el corazón de los Cárpatos en plena Transilvania. La ambientación correcta en el cine es decisiva.

HOY, CONCIERTO DE LA FILARMONICA

Patrocinado por la Dirección general de Espectáculos

Conforme tenemos anunciado, esta tarde, a las ocho menos cuarto, en el salón del antiguo monasterio de San Juan, se celebrará un gran concierto a cargo del pianista noruego Jan Henrik Kayser.

La audición, organizada por la Sociedad Filarmónica, está patrocinada por la Dirección general de Espectáculos del Ministerio de Información y Turismo.

Los semáforos se han puesto para algo. Si no son respetadas sus señales, se vulnera el Código de circulación y, además, se atenta contra la seguridad de los que cruzan bajo el «Imperio» de la luz verde

Una bota cocida para Charlot

Agradable sorpresa para el gran Charlie Chaplin en el hotel donde se hospeda ahora en Londres. Cuando se sentó a la mesa le fue servida en un plato una vieja bota cocida, que trajo a su mente nostálgicos recuerdos de su época gloriosa. Millones de personas en todo el Mundo se han reído en los cines contemplando cómo Charlot se comía su bota en aquella inolvidable película titulada «La quimera del oro». En esta fotografía vemos cómo Chaplin levanta la bota con el cuchillo y el tenedor. El gran genio cinematográfico se encuentra en la capital inglesa, grabando la música para una de sus viejas películas. — (Foto FIEL).

Renault 8
El coche de más alto interés
(Para inversionistas del motor)

Cuando usted compra un coche, invierte su dinero en un bien de uso.
Y día a día, al disfrutarlo, está cobrando el interés de su capital.
Cuanto más sólido sea el coche en su motor y su mecánica,
más alto será el interés que le produzca. Porque
no tendrá problemas, y le brindará los máximos beneficios
con los gastos mínimos e imprescindibles
(como echarle gasolina, por ejemplo).

Pero todavía hay otro aspecto de su inversión.
Llegado el momento, podrá venderlo
con más beneficios que otro vehículo,
se depreciará menos y habrá muchos interesados en él.
Y así su capital -es decir, su coche- le
habrá rendido el más alto interés.

Esto lo saben todos los inversionistas
del motor. Los que buscan valor seguro.
Por eso compran Renault-8.

ALGUNAS INNOVACIONES DEL RENAULT-8:
Nuevo cuadro de instrumentos con indicadores redondos.
Nuevo volante.-Nuevos asientos realizados en tela y símil-cuero.-Nuevos paneles de puerta.-Nuevas llantas, 4½ pulgadas.-Nuevo tubo de escape.-Embellecedores de ruedas y faros, etc.

RENAULT 8
Valor seguro

NUEVA COLECCION
PAÑUELOS SEDA NATURAL
BISUTERIA
Perfumerías
ORIENTE

Ayuntamiento de Merindad de Valdeporres

El día 19 de Noviembre, a las 12 horas se celebrará subasta de 256 hayas y 2 abedules del Monte «LA ENGAÑA».

Tasación 297.200,00 pesetas.

Pliego de condiciones, Secretaría Ayuntamiento.

Anuncio «B. O. Provincia» del 25 Octubre.

El alcalde: Félix López.

M.E.C.D. 2017

La CAJA DE AHORROS DEL CIRCULO CATOLICO

en el DIA UNIVERSAL DEL AHORRO

Enlace: LEMOS LAREO - GONZALEZ GARCIA

Enlace: APARICIO CAMPO - MARTINEZ VILLANUEVA

Enlace: VICENTE PEREZ - GOMEZ MARTINEZ

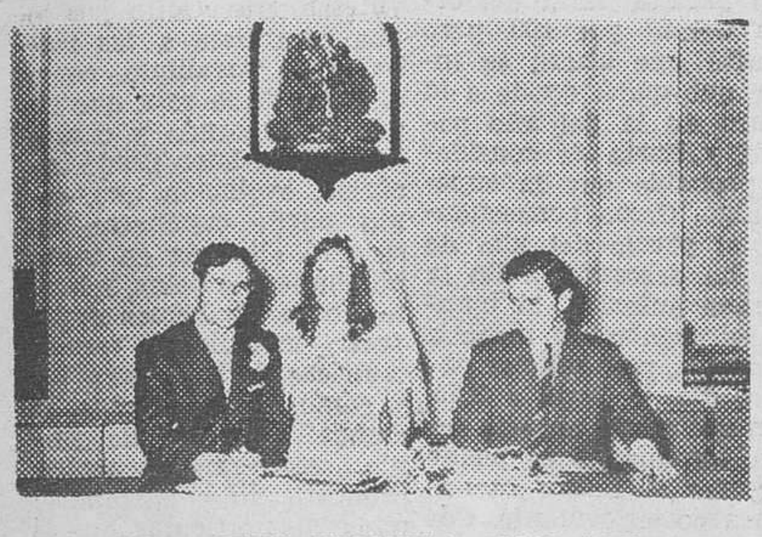

Enlace: PEREZ FERNANDEZ - ROJO ROJO

Enlace: PASCUAL ALONSO - ALVARO PEREZ

Enlace: PEREZ GUTIERREZ - GARCIA PLASENCIA

Enlace: DELGADO SAGREDO - SANTIDRIAN MORAL

FAMILIA QUE AHORRA FAMILIA FELIZ

Enlace: MEDINA GONZALEZ - PAYO PUENTE

Enlace: BRIONES BARBERO - IZQUIERDO ALONSO

Enlace: HERAS ARNAIZ - ARNAIZ PALACIOS

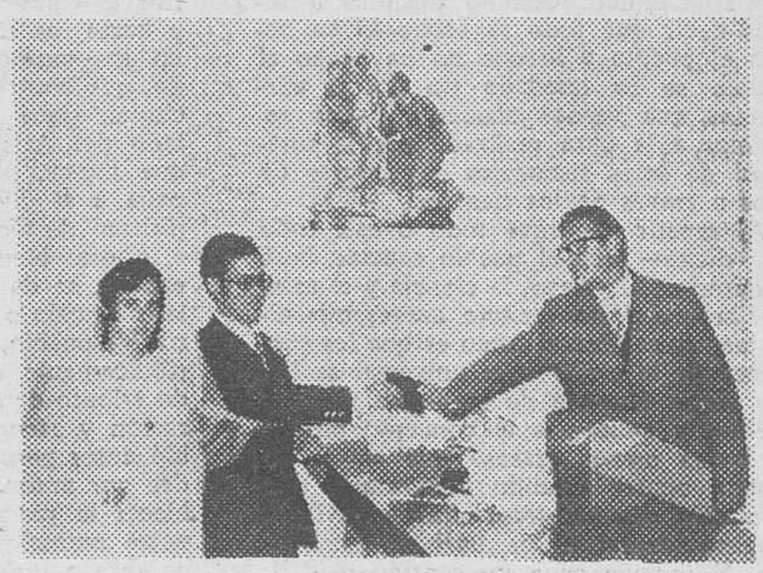

Enlace: LARREA GARCIA - SANZ HERRERO; de Miranda

Enlace: ALONSO MATEO RODRIGUEZ ALAMEDA

Matrimonios que el
DIA UNIVERSAL DEL AHORRO
sentaron las bases de su bienestar económico
abriendo una libreta de ahorro en la
CAJA DE AHORROS DEL CIRCULO CATOLICO

Enlace: ZUAZO GOMEZ - ESPINOSA GRIJALBA; de Belorado

M.E.C.D. 2017

REGRESA DE MOSCU LA MISION ESPAÑOLA DE CONSTRUCTORES NAVALES

Negoció la construcción en España de remolcadores para Rusia

Madrid (Cifra). — Ha regresado de Moscú la misión española que ha negociado con autoridades soviéticas la construcción en España de remolcadores de gran potencia con destino a la URSS.

Dicha misión, que estuvo presidida por el director general de la Asociación de Constructores Navales Españoles, don Vicente Cervera de Góngora, permaneció en la capital soviética por espacio de dos semanas.

En círculos económicos se resalta la importancia de estos contactos con vistas a un mayor incremento de los intercambios comerciales entre los dos países ya que se prevé en los próximos años un aumento en las ventas de petróleo ruso a España.

Hasta el momento, sólo se han efectuado con aquel país operaciones aisladas que en muchos casos no han tenido continuidad, hasta el punto de que el comercio bilateral ha registrado un importante descenso en los últimos años.

En 1968 el valor global de exportaciones e importaciones fue de 2.575 millones de pesetas, mientras en 1970 sólo fue de 1.096 millones de pesetas.

Talleres Gráficos Diario de Burgos

TODA CLASE DE IMPRESOS DE CALIDAD

FOTOGRABADOS

San Pedro Cardeña, 34 Teléfono 20 73 58

Papelería Tagra: Vitoria, 13 Teléfono 20 28 52

EL CAMPO

PRESTAMOS PARA FERTILIZANTES EN LA CAMPAÑA CEREALISTA 1971-72

En el centro y en el Norte la remolacha en fase de arranque, sigue ganando peso

Paréntesis de calma, después de las lluvias que cayeron al comenzar la segunda decena del presente mes. Tales lluvias resultaron engañosas en cuanto a su importancia y extensión, pues si en Aragón y en la cuenca del Duero han servido para acelerar los trabajos de sementera en unas partes, y preparatorios en otros, hay regiones donde las precipitaciones han brillado por su ausencia o no han remediado la situación creada por la sequía.

Los agricultores andaluces y extremeños están ya deseando que llueva formalmente, pues Octubre finaliza y es escasa la labor realizada, en cuanto a enterrar semilla. Ya sabemos que en estos espacios, la campaña comienza siempre más tarde que en las tierras centrales, pero conviene que Noviembre empiece a regar las tierras de pan llevar.

Como viene siendo costumbre desde hace bastantes campañas, el Servicio Nacional de Cereales tiene todo dispuesto para que, en lo que del mismo depende, el abonado de sementera pueda realizarse en momento preciso. Y así, ha acordado conceder préstamos para la adquisición de fertilizantes aplicables a las especies de otoño-invierno para la la campaña 1971-72. Será de aplicación al trigo y al cemento, solamente en secano, y a la cebada y a la avena, tanto en secano como en regadío. El tipo de interés de tales préstamos, es del 6 por 100 anual, equivalente al 0,5 por 100 mensual.

Si nos referimos a la vendimia, debemos anotar, dentro del sostenimiento de la triste impdesión de cosecha corta, calificación que alcanza su máxima expresión en la totalidad, o en casi toda la totalidad de la cuenca del Duero, la referencia que hemos recibido a última hora del campo manchego, según la cual las previsiones de recolección se referían la semana pasada a que quedaría concluída en la que ahora finaliza. Pero es que, sobre la marcha, se ha descubierto que hay más fruto de lo que se suponía, hasta el punto de que en la zona de Alcázar de San Juan, por ejemplo, las cooperativas y las bodegas industriales andaban los últimos días buscando más envases para los nuevos mostos. Más aún: de esa comarca se había dicho, y así lo reflejamos en su día, que la merma de cosecha en comparación con la del año pasado, sería del orden del 25 por 100, pero resulta que ahora se indica que quizá quede a la altura de la del año pasado, y hasta se considera probable que la supere algo. Como consecuencia, el precio del kilo de uva ha descendido. En la semana anterior, la blanca se pagaba en torno a 4 pesetas, y el martes pasado, día 19, bajó a 3,75, manteniéndose en este índice, aunque no se puede asegurar si habrá oscilaciones posteriormente. Cosa importante es que al comenzar la segunda decena de este mes, el grado Beaumé del fruto había alcanzado, y hasta remontado, los 13. A todo esto podemos añadir que en la zona extremeña de Barros, cuyo centro vinícola es Almendralejo, la uva blanca se ha mantenido firme entre 4,10-4,40 pesetas kilo, con grado general de 12,5 Beaumé.

Hemos hablado de las áreas vitivinícolas que, globalmente consideradas, son las de mejores perspectivas de producción, pero a ellas hay que añadir Andalucía, Levante y Cataluña, en escala descendente, están Aragón, Navarra, Rioja, y en último término, el territorio castellano-leonés.

Y vamos con la remolacha azucarera, para la cual, pues todo hay que decirlo, la climatología se está comportando maravillosamente, tanto por lo que se refiere a los trabajos de arranque, como al logro de la raíz, que sigue prosperando y consolidando su buen grado sacárico, evolución que, como puede suponerse, no se verá alterada en tanto no empiece a helar, y hasta ahora no hemos registrado mediciones termométricas de bajo cero. Tal y como van las cosas, la campaña va ser de tronío, conforme tenemos pronosticado, y no tendría nada de particular que si en Noviembre no aprietan los hielos y las borrascas que estamos esperando, llegan realmente y no se ponen pesadas, se avanzará considerablemente en la recolección, con afianzamiento de la posibilidad de que se nos quede corta la estimación hecha de 810.000 toneladas de azúcar, incluída la de la caña.

ELISEO DE PABLO

EL MUNICIPIO COMO EJECUTOR PERMANENTE Y ESCENARIO DE EFEMERIDES

Por Octavio MERINO VALERO

El municipio de Burgos, o el pueblo de Burgos, que tanto monta, ha sido este año el marco adecuado para la conmemoración de la magna efemérides del descubrimiento de América. Y no por mera casualidad o azar, como afirmó en el acto el embajador de Honduras, sino por motivos fundados y sólidos, que el citado diplomático cifró en la aportación que la tierra burgalesa y sus hombres han tenido en la Historia de los países que integran la Hispanidad.

Decimos el municipio de Burgos, o el pueblo de Burgos, indistintamente, porque aquí pueblo se corresponde con municipio. Y mejor aún diremos que, en general, municipio equivale a pueblo y sólo a éste, ya sea grande o chico, villa, aldea, parroquia o ciudad. Pueblo, en cambio, es susceptible de diversas acepciones:

En su sentido más amplio es tanto como Humanidad. Cuando decimos u oímos decir que todo lo hecho lo ha hecho el pueblo y lo que no ha hecho el pueblo se ha quedado sin hacer, afirmamos una verdad absoluta, y nos referimos a la obra realizada por la totalidad de seres racionales o criaturas de Dios a través de los tiempos.

Al repetir —porque todo o casi todo está dicho— que el pueblo romano creó el derecho; el griego, la ciencia y el arte, y el hebreo el moneteísmo, aseveramos algo tan trascendental como es que los gérmenes de la civilización universal se hallan en la Historia de esos tres grandes pueblos y aplicamos el concepto pueblo en forma menos extensa que antes. Lo mismo ocurre cuando reiteramos que el pueblo español transmitió la civilización occidental a los pueblos americanos. Y todavía cabe un sentido más limitativo cuando al referirnos a la policromía patria, admitimos comúnmente que hay aragoneses recios, valencianos voluptuosos, dulces y melancólicos gallegos, clásicos catalanes, mesurados andaluces, indomables y francos vascos, astures y cántabros y castellanos forjadores del alma nacional.

Los pueblos elaboran sus gestas gloriosas paso a paso, constante y lentamente, con verdadero esfuerzo y, en muchas ocasiones, con sangre; y como escenario insustituíble para su recuerdo está siempre el municipio.

El gran proceso evolutivo de las artes y de las ciencias constituye una constante histórica que desde el municipio-pueblo se dirige al pueblo-Humanidad, pasando por el pueblo-comarca, nación y comunidad de naciones.

Si Grecia tuvo esplendor se lo debe a la obra filosófica o de sabiduría del pueblo griego, y más concretamente al pueblo ateniense. Si el pueblo romano brilló es por Roma. Al punto de poder mantener con toda propiedad que Roma creó el derecho. Y no erramos al sostener que Atenas creó el arte, Verona y Teruel el amor, París la literatura y las modas, Viena la música; Viena, París, Verona, Teruel, Roma y Atenas son otros tantos municipios.

Municipios y familia en definitiva constituyen las estructuras básicas de la sociedad en las que el individuo se forma y proyecta. Y porque importa el hombre y porque creemos en el hombre, tenemos fe en el conjunto, que si aritméticamente es la reunión de elementos, políticamente es esa misma suma más dirección.

Las Merindades, bien dirigidas por el Conde Fernán González —cuya efemérides también se evoca este año en el municipio burgalés— van ensanchando Castilla y dotándola de contenido político-social y económico. Mas Castilla es anterior al Conde. Pasa el Conde; y el Cid y hasta los Reyes Católicos pasan, pero no los municipios castellanos. Y Castilla, que contribuye tánto a la unidad nacional, sigue formando pueblos al otro lado del Atlántico y continúa hoy más que nunca, por haberse encontrado España a sí misma, siendo la reserva espiritual de Occidente.

Ahora bien; si como acabamos de probar, se da una constante histórica en la evolución o progreso que parte del municipio-pueblo, ¿por qué no celebrar periódicamente en el municipio el obligado tributo de afecto, de amistad, consideración y reconocimiento debidos al pueblo autor permanente de la gran efemérides por antonomasia? ¿Por qué no establecer la verdadera fiesta de hermandad entre municipios y no esperar a que el hombre e incluso las familias pasen?

Bastaría sencillamente con que cada municipio atendidas las circunstancias de censo de población, afinidad, etc., comenzase por tender la mano al pueblo que intuya ha de ser su carrelativo. De esta relación surgirían como por arte de encanto los frutos apetecidos, bajo las formas más insospechadas, variadas y ricas, con sólo programar en la fiesta mayor de cada municipio los actos en honor del pueblo hermano.

La idea que exponemos con ánimo de divulgación no es original, mas no por eso es menos bella. Que fructifique es nuestro propósito y deseo. Que el intercambio de embajadas municipales apenas iniciado se multiplique hasta alcanzar términos equivalentes al de los entes locales por estimar que constituye un bien para vida interfamiliar, tornándola más comprensiva y humana, y por ende para la sociedad, la que —dígase lo que se quiera— está cada vez más integrada por hombres de buena voluntad.

GUIA FACULTATIVA

José Luis Rica Rica
TOCOGINECOLOGO
Consulta, de 12 a 2 y de 4 a 6
Vitoria, 21, 1.º
Teléfono 201865

S. IÑIGO
OCULISTA
Consulta de 11 a 2 y de 6 a 7
Laín Calvo, 17. 1.º Tl 209923

Dr. BAÑUELOS
OCULISTA
Plaza Mayor 8 Telf 201066

Alonso Bañuelos
OFTALMOLOGO
Espolón 2 - Telf 209349

MIGUEL CAMPO
TOCOGINECOLOGIA
Del Igualatorio Médico Colegial
Edificio EDINCO Despacho 406 Vitoria 17 Telf 205207

Iesús Buitrago Morote
CARDIOLOGO
Calle Fernando Alvarez, 3
(Junto a la Audiencia)
Teléf 209212

Ramón Llorente
TRAUMATOLOGIA, HUESOS y ARTICULACIONES
Consulta, de 12,30 a 2,30
Queipo de Llano, 2, 4.º. Izda
(Frente a Establecimientos Campo) Tfs 203900 y 204781

José Llorente
Especialista en niños. — Pediatría y Puericultura
Calle Sanjurjo, 39 1.º C
Consulta de 5 a 7 y horas a convenir — Teléfono 203900

V. Mateos Otero
CIRUGIA GENERAL
Traumatología y ortopedia
Consulta de 4 a 6 Horas concertadas excepto sábados
Avenida del Cid, 8 2.º
Teléfono 206453

I. M. MOVILLA CUADRADO
NEUROPSIQUIATRIA
Electroencefalógrafo
Concepción 17
Horas de consulta: Llamar teléfono 200914 (de 12 a 6 de la tarde) Los sábados no hay consulta

Dr. Raúl Torres
De la Casa Salud Valdecilla
Especialista en niños
Rayos X
Del Seguro Médico Colegial
abrirá consulta en:
Avda. del Cid. 6-5.º B.

R. PLASENCIA
OFTALMOLOGO
Consulta de 5 a 7
(Exceptos sábados)
Vitoria. 30. — Telf. 206591

JOSE ALONSO
CORAZON y NUTRICION
RAYOS X
Consulta de 12 a 2 y de 5 a 7
Espolón 24 2.º Tlf 201912

I. LOPEZ SAIZ
ENFERMEDADES MENTALES y NERVIOSAS
Consulta de 12,30 a 2
Plaza de Santo Domingo de Guzmán 8, 1.º

E. GOMEZ FRANCO
MEDICO DENTISTA
Del Igualatorio Médico Colegial
Avda del Cid 34 Tl 200223

A. LOPEZ GOMEZ
GARGANTA, NARIZ y OIDOS
Espolón 28 - Telf 203577

Rodrigo García Zuazo
PUERICULTOR
Diplomado Especialista de niños. Del Seguro Colegial
Vitoria, 188, 1.º, A y B
De 10 a 11 y de 4 a 6

M.E.C.D. 2017

Muere atropellado un guardia civil de tráfico

La víctima es natural de Miranda de Ebro a cuya localidad se traslada el cadáver

El accidente se produjo en Carmona (Sevilla)

Sevilla (Cifra).— A la altura del kilómetro 524 de la carretera nacional Madrid-Cádiz, en el término municipal de Carmona, se produjo un accidente en el que la furgoneta SE.-0725-A, conducida por Antonio Trujillo Gómez, de Sevilla, atropelló al guardia segundo, motorista, Francisco Ramos Pilar, de 27 años, perteneciente al destacamento del Benemérito Cuerpo en Sevilla.

El atropello se produjo en uno de los arcenes de la calzada y el miembro de la Guardia Civil sufrió tan graves heridas que falleció poco después de ingresar en el centro de traumatología de la Seguridad Social «Virgen del Rocío».

Según todos los indicios, el accidente fue debido a un probable reventón de la rueda delantera derecha de la furgoneta, lo que originó que el vehículo se desviara y alcanzase al motorista.

En la Residencia sanitaria de la Seguridad Social han estado el gobernador civil de la provincia y el general jefe de la Guardia Civil en está zona, para informarse del suceso y expresar su pesar.

Después de cumplirse los trámites legales correspondientes, a última hora de la tarde ha sido trasladado el cadáver del señor Ramos Pilar a la ciudad de Miranda de Ebro (Burgos), de donde era natural el finado y en donde mañana recibirá sepultura.

El cadáver es conducido a la ciudad burgalesa en un coche de la Guardia Civil al que dan escolta otros dos vehículos de la sección de tráfico del mismo Instituto.

Almuerzo en la Embajada española de Londres

Londres (Efe).— El embajador de España en Londres, Marqués de Santa Cruz, ha ofrecido hoy en la Embajada, un almuerzo al secretario de Asuntos Exteriores, Alec Douglas Home, después de la ceremonia de inauguración de la nueva sesión parlamentaria que se ha celebrado esta mañana con asistencia de la Reina Isabel II.

Se trata de un almuerzo que el embajador de España ofrece tradicionalmente, después de la apertura de la nueva sesión del Parlamento, al ministro de Asuntos Exteriores y a diputados de los tres partidos.

Al almuerzo han asistido, además de Douglas Home, el ministro de Defensa, lord Carrigton, el duque de Norkfolk, el vicesecretario de Asuntos Exteriores, lord Lothian y los embajadores en Londres de los Estados Unidos y de Filipinas.

Aumentará la colaboración y el intercambio comercial hispano - dominicano

Toca a su fin la estancia de López Bravo en Santo Domingo

Santo Domingo (Efe).— El ministro de Asuntos Exteriores de España, don Gregorio López Bravo, recibió anoche la Gran Cruz de la Orden de Duarte, Sánchez y Mella, durante el banquete ofrecido en su honor por el presidente dominicano, doctor Joaquín Balaguer. Más de trescientas personalidades asistieron al acto que se celebró en el salón principal de palacio.

La visita del ministro de Asuntos Exteriores español concluirá hoy con la firma de una declaración conjunta que se referirá a una serie de proyectos concretos de colaboración futura que habrá de intensificar el intercambio comercial en forma considerable.

Se estudiará, también, la posibilidad de otorgar financiamiento español al Fondo Dominicano de Inversiones y Desarrollo Económico y a la Corporación Dominicana de Exportaciones sobre un programa concreto de necesidades que será presentado por este Gobierno.

Todo parece indicar que el actual nivel de intercambio, que en 1970 fue de 16,7 millones de dólares, 9,8 en las ventas dominicanas y 6,9 en las españolas, podrá ser duplicado en breve plazo.

NUEVOS ACTOS TERRORISTAS EN IRLANDA DEL NORTE

Dos muertos y treinta y cinco heridos a causa de la explosión de bombas en Belfast

Belfast (Irlanda del Norte) (Efe).—Dos personas han resultado muertas y otras treinta y cinco heridas, como consecuencia de la explosión que esta tarde derrumbó la taberna "The Red Lion", situada en las afueras de esta capital.

La explosión fue causada por un paquete conteniendo cerca de 25 kilogramos de gelignita, que dos hombres armados plantaron en el concurrido local después de avisar a los clientes para que lo abandonaran urgentemente.

Al mismo tiempo, otra bomba fue colocada en una "boutique" frente al "Red Lion", mientras varios terroristas atacaban a tiros la estación de Policía enclavada en el edificio colindante, al otro lado del establecimiento de bebidas.

Sin embargo, las explosiones en la taberna y la "boutique" que se desencadenaron casi a la vez, provocaron el hundimiento de ambos edificios sin que los clientes del "pub" pudieran, en su mayoría, abandonarlo.

La estación de Policía resultó con daños de menor gravedad, manteniéndose el edificio intacto.

Inmediatamente acudieron al lugar del suceso numerosos coches de la Policía y ambulancias, para trasladar a los heridos, algunos de ellos viajeros de autobuses del servicio público que en aquel momento circulaban por la calle, e inició los trabajos de rescate de los heridos que habían quedado entre los escombros.

Un portavoz de las fuerzas de seguridad, declaró esta noche. "Sin duda, su objetivo era la estación de Policía, aunque esta vez parece que falló su plan"

CRECE LA LISTA TRAGICA

Belfast (Irlanda del Norte) (Efe). — A 148 se eleva ya el número de muertos en Irlanda del Norte, desde que se inició la ola de violencias en Agosto de 1969.

En lo que va de año, han perdido la vida 116 personas, de éstas, 33 soldados británicos, nueve policías y dos miembros del regimiento de defensa del Ulster, además de setenta civiles, dos de ellos hoy

EL EX-PRESIDENTE TORRES DE BOLIVIA A ESPAÑA

Santiago de Chile (Efe).- El ex-presidente de Bolivia, general Juan José Torres, salió esta tarde para España en vuelo de "Lan - Chile", según una información facilitada por esta línea aérea. Torres viaja acompañado de su esposa, Emma Olea, y sus hijos.

En una Universidad española estudia una hija del matrimonio Torres-Olea siguiendo cursos de Economía.

El general Juan José Torres fue derribado el 23 de Julio pasado mediante un golpe militar que dirigió el coronel Hugo Banzer, actual presidente de Bolivia.

NUESTROS TELEFONOS

Redacción 201280

Administración 207148.

Un solo pliego para el concurso de la IV planta siderúrgica nacional

Está suscrito por "Altos Hornos del Mediterráneo, S. A." y participan en él numerosas entidades bancarias y de ahorro

Esta factoría exigirá una inversión superior a los cien mil millones

Madrid (Logos). —Una sola oferta, suscrita por "Altos Hornos el Mediterráneo, Sociedad Anónima" se ha presentado al concurso para la construcción de la cuarta planta siderúrgica integral, que estará situada en Sagunto, provincia de Valencia.

La apertura del pliego concursante se ha celebrado a las doce horas de hoy, en la sede de la Dirección General de Industria Siderometalúrgica y Navales, con asistencia del subsecretario de Industria, el director general y jefe de la asesoría jurídica del citado Ministerio.

"Altos Hornos del Mediterráneo, S. A." está constituida como sociedad por los siguientes miembros, con indicación del porcentaje de participación: Altos Hornos de Vizcaya, S. A., 46, por 100; United States Steel Company, 15; Banco de Bilbao, Central, Español de Crédito, Hispano Americano, Urquijo y Vizcaya, cada uno de ellos con una participación del 3,8 por ciento; Caja de Ahorros y Monte de Piedad de Valencia, 3,8; Banco de Valencia, 1,0; Caja de Ahorros Vizcaína, 3,8. Caja de Pensiones para la Vejez y de Ahorro de Cataluña y Baleares, 2,5 por ciento; Caja de Ahorros del Sureste de España, 2,5; Caja de Ahorros Municipal de Bilbao, 1,65; Caja General de Ahorros y Monte de Piedad de Castellón, 0,50 y Caja de Ahorros y Socorros de Sagunto, 0,25 por ciento.

La documentación presentada por "Altos Hornos del Mediterráneo, S. A" pasará ahora, según lo dispuesto en el decreto de 1.º de Julio de 1971 a ser examinada por una comisión que, presidida por el director general de Industrias Siderometalúrgicas y Navales, estará integrada además, por tres vocales. Uno en representación del Ministerio de Hacienda, otro en representación del Ministerio de Obras Públicas y el tercero en representación de la Comisaría del Plan de Desarrollo.

La oferta presentada corresponde, según estaba especificado en el concurso a la construcción de la nueva cuarta planta siderometalúrgica integral en Sagunto, con una capacidad de producción de seis millones de toneladas de acero anuales, es decir, el máximo previsto en el decreto de convocatoria.

En la zona de Sagunto, y con esta siderúrgica en funcionamiento, tendrán trabajo, aproximadamente, 12.000 obreros, y se espera que el efecto inducido por la nueva planta en la región valenciana provoque un importante desarrollo industrial de la misma. A estos efectos, y según estaba previsto en el decreto de convocatoria del concurso, en la oferta presentada se estudian las posibles implicaciones de dicho desarrollo.

La siderúrgica se realizará en tres fases, la primera de ellas en funcionamiento para 1975, y el total de la planta, con marcha para dentro de diez años, se estima que la inversión total para la construcción de la planta se elevará a más de cien mil millones de pesetas.

La concesión o no de la siderúrgica a "Altos Hornos del Mediterráneo, S. A." depende en estos momentos de la decisión gubernamental.

SUBMARINO RUSO EN LAS BERMUDAS

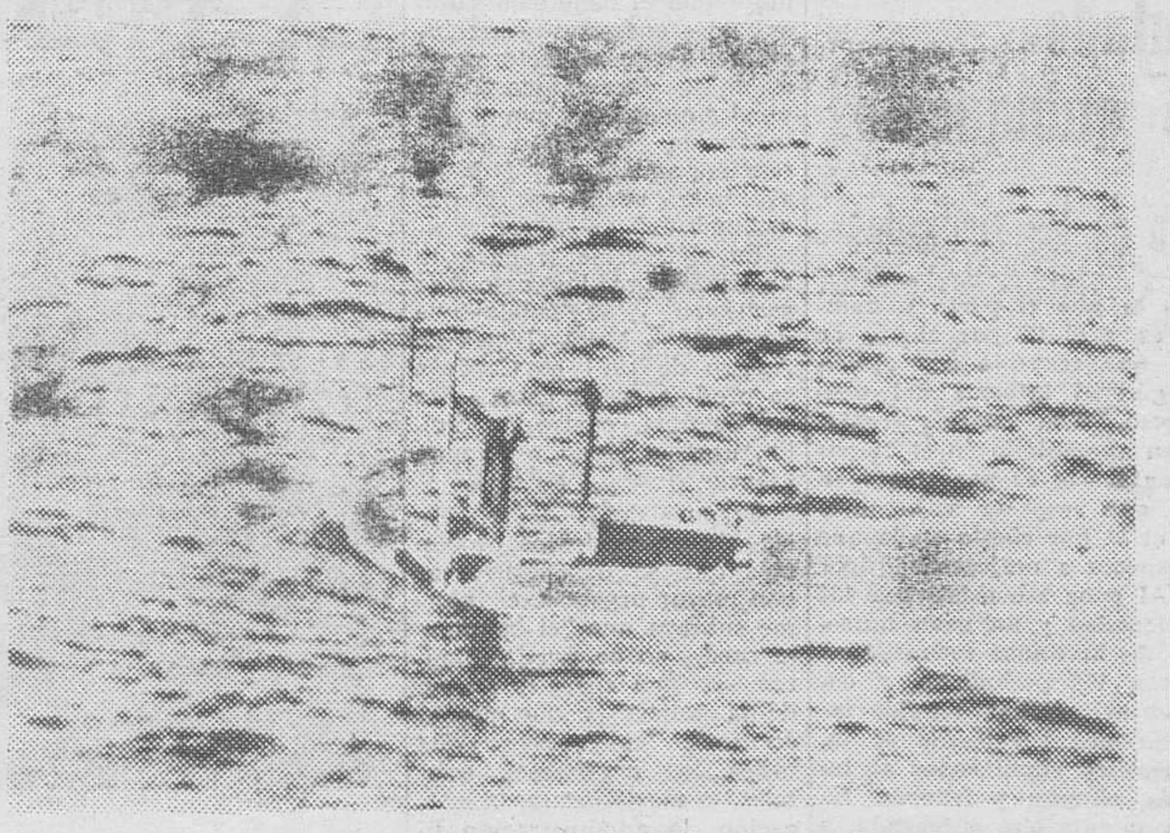

Washington. — Un sumergible soviético de la clase «Foxtrot» operaba recientemente en el Atlántico, a unas 300 millas al Norte de las Bermudas. Esta foto, facilitada por el Departamento norteamericano de Defensa capta una vista parcial del sumergible, en el momento en que, al parecer, emergía en aguas atlánticas. — (Telefoto CIFRA GRAFICA-UPI).

LOS PADRES SINODALES VOTARON AYER SOBRE EL DOCUMENTO RELATIVO AL "MINISTERIO SACERDOTAL"

Hasta el viernes no se conocerá el resultado

La Iglesia ucraniana reitera su fidelidad al Papa

Ciudad del Vaticano (Efe).— Los Padres sinodales entregaron esta tarde, en el aula del Sínodo, ausente el Papa, su voto múltiple —diecinueve cuestiones—, sobre el documento preparado a propósito de "El misterio sacerdotal". Se hallaban en el aula 198 Padres, doce ausentes (entre ellos, los Cardenales Heenan y Doefner), habían dejado previamente rellenas sus papeletas, es decir, el propio texto entregado a los miembros del Sínodo el sábado, bajo secreto y con la obligación de devolverlo, con las diecinueve respuestas y firmado. Dos Padres sinodales no justificaron su ausencia.

Los resultados de la votación, hay que clasificar teniendo en cuenta que los votantes son, en total, 231, más de tres mil ochocientas respuestas, serán conocidos, posiblemeente, mañana, aunque las respuestas "juxta modum", es decir, el "sí pero...", tardarán algunos días más en clasificarse y seguramente no serán publicadas, sino cuando enmienden el propio texto y se vote de nuevo, el viernes, el documento definitivo.

REITERAN SU FIDELIDAD AL PAPA

Roma (Efe).— La presidencia del Sínodo ucraniano en el que estaban reunidos desde el pasado domingo 17 obispos de la comunidad católica ucraniana en la "diáspora" han dado a conocer esta mañana un comunicado que reafirma otro de anoche, en el sentido de que este primer Sínodo de la Iglesia desterrada de Ucrania, se inserta dentro de la total obediencia de fidelidad a la Silla de Pedro.

El comunicado, según inmediatos comentarios de los ambientes católicos ucranianos, tiene por objeto salir al paso o desmentir ciertas informaciones que hablan de "contra-Sínodo" o desobediencia a la autoridad papal.

La limpieza de nuestras calles y paseos es, en buena parte, obra de todos. Contribuye a ella no tirando displicentemente los papeles al suelo.

M.E.C.D. 2017

LAS CAUSAS ECONOMICAS Y SOCIALES DEL BANDIDAJE EN CERDEÑA

Una carretera rural de Cerdeña. En muchos aspectos la isla no ha salido todavía del feudalismo. (Foto Efe)

- Las motivaciones de la delincuencia sarda están íntimamente ligadas a las terribles condiciones de subdesarrollo en que vive la mayor parte de su población
- Las contradicciones entre los intereses locales y nacionales, los problemas de la industrialización y el deficiente funcionamiento de la justicia causas principales
- La comisión parlamentaria italiana encargada de analizar la cuestión considera que el bandidaje no se eliminará intensificando la acción represiva sino resolviendo los problemas estructurales

Problemas escolares, crisis de las dos Universidades regionales, carencia de servicios sociales, mala utilización de las aguas, costo de las acciones administrativas, reforma del catastro, asistencia técnica: éstos son algunos de los problemas que el Gobierno italiano tendrá que resolver como la mayor urgencia si quiere eliminar el fenómeno de bandidaje en Cerdeña.

Así se afirma en el informe de una comisión parlamentaria encargada de realizar una encuesta sobre la criminalidad en Cerdeña. Creada en el mes de Octubre de 1969 con el fin de analizar las causas del bandidaje sardo y de proponer los medios adecuados para resolver el problema, la comisión ha trabajado durante dos años exactos. Las conclusiones de su labor se resumen en un informe que consta de ocho capítulos y se divide prácticamente en dos partes: en la primera se intentan descubrir los orígenes de la criminalidad: en la segunda se analizan las medidas a tomar y se hacen una serie de propuestas.

Después de dejar bien sentada la premisa de que el bandidaje sardo no tiene relación alguna con la mafia siciliana, el informe afirma que este fenómeno "nace de la contradicción existente entre los intereses de la comunidad local y los del lejano poder central, sordo a las verdaderas exigencias de la isla. Y estas exigencias nacen de las difíciles condiciones económicas en que se desenvuelve la vida de Cerdeña; las autoridades locales han emitido leyes que tienden a favorecer a la burguesía emprendedora y al desarrollo de una economía actualmente basada en la agricultura y en la ganadería, proceso que se encuentra fuertemente obstaculizado por la desastrosa distribución de la propiedad de la tierra y por la naturaleza misma del terreno, árido y montañoso.

A continuación, el informe analiza los diferentes tipos de delitos y los móviles que los han determinado. "Pastoreo abusivo, envenenamienot de las fuentes, disputas por el agua, deterioro de la ganadería o de la agricultura, violación de promesas, motivos de honor".

De acuerdo con el informe, existe una causa que "es motivo importante de la criminalidad: se trata de la lentitud de la actuación de la justicia: el ciudadano acusado de haber cometido un delito cualquiera trata de evitar la prisión preventiva poniéndose en rebeldía suponiendo que su estancia en la prisión pueda prolongarse mucho tiempo antes de que se celebre el juicio: la rebeldía es la escuela natural del bandidaje".

Es de resaltar que ninguno de los pastores sardos emigrados a la península, emigración que especialmente se dirige a la región toscana y al Lacio, ha cometido delitos y además, hecho muy importante, se ha dedicado a trabajar en terrenos abandonados por los pobladores de aquellas zonas. "Este hecho prueba —se dice en el informe— que el bandidaje sardo es un fenómeno estrechamente ligado a factores de orden socioeconómico y que en el momento en que el pastor ve la posibilidad de integrarse en una sociedad más avanzada abandona ciertas costumbres".

En el informe se hace un análisis sobre los casos de secuestro y se señala que desde 1968 hasta el mes de Agosto de 1971 en Cerdeña se produjeron 21 casos, diez en Calabria, cuatro en Sicilia, uno en Lazio y uno en Liguria.

Después de hacer referencia a algunos de los problemas que se deben afrontar con mayor urgencia, el informe subraya que "el bandidaje sardo no se puede eliminar con una enérgica acción de la policía" y que por el contrario "es necesario que todos los organismos estatales, la magistratura, la educación, la administración financiera (regional y comunal) actúen con una eficacia muy superior a la actual; la acción de la justicia, tanto civil como penal, tiene que ser más rápida y eficaz; es por último necesario instituir unos servicios de medicina criminológica"

Una vez señaladas las tareas de la región, sentada la necesidad de elaborar un plan de desarrollo cuyo plazo de aplicación será de veinte años y que supondrá un gasto anual de 16.000 millones de liras (1.500 millones de pesetas), el informe considera que "es necesario asegurar un buen funcionamiento de la justicia y la rapidez de sus acciones, contener el empleo en masa de hombres y de medios, potenciar los servicios de policía tradicionales, y dar a los cuarteles de "carabinieri" el máximo de eficacia; impulsar el desarrollo de todas las instituciones escolares coordinándolas con las exigencias del renacimiento económico, y asegurar que las normas de precaución estén acompañadas de una revisión administrativa periódica y de la posibilidad de retirar el permiso de conducir"

El informe concluye afirmando que "la crisis que la industrialización podrá provocar en las zonas atrasadas de Cerdeña será larga y dramática: por consiguiente es necesario esforzarse a fondo con el fin de que se puedan contener, prevenir y eliminar los fenómenos de criminalidad que siempre han estado íntimamente ligados a la estructura social y económica del país.

(Copyright Fiel Servicios especiales de EFE. Corriere della Sera).

A INDUSTRIAS BUENAS... MEJORES IMPRESOS

CONFECCIONAMOS

Revistas, catálogos, folletos, memorias, impresos comerciales, de propaganda, de oficina, de obra, etc.

TRABAJAMOS

Offset - Tipografía - Fotograbado

Presupuestos y encargos en

PAPELERIA TAGRA

San Pedro de Cardeña, 34 — Teléfono 207358 — BURGOS

Vitoria, 13 — Apartado 46 — Teléfono 202852

Lea usted siempre DIARIO DE BURGOS

LOS QUE VIVARIOS SIGLOS

Encabeza la Matusalén que según parecanzó 969 años

◇ ◆ ◇ ◆ Juan SAMPELAYO

Cuando el periódico de ca o las noticias del transistor que nos persiguen hasta la más intimidad, nos ofrecen las más varias noticias, si nos detenemento a pensar en tanto tomamos el café o hacemos el aíos de reconocer que entre aquéllas hay lo que se dice pades. Pocas inclusive cuando en unas o en otras se afirma mbre llegará un día en que cumpla como cosa vulgar y cocien años, que será tan poco noticiable como llegar hoy a l fresco y pimpante.

En los libros antiguos y etos amarillentos que se guardan en las cajas fuertes de bcas, como verdaderos tesoros que son, se encuentran datos de las gentes que en los tiempos más remotos llegaron a viglos.

Se nos da por un caballeo XVI muy versado en estas cuestiones, el caballero de Luna lista de longevos que hace pensar que eso era vivir umplir los cien años como lo hacen hoy algunos a golpe d

Con 969 años la encabeza , pero como esto es acaso demasiado conocido, ponemos aballeros que por tener menos fama, su longevidad no es tan c

LA REALEZA, LONGEVA

Empecemos con los reyes an sólo a los de mayor edad, ya que si no la lista consumin espacio disponible en este periódico para cosas de mayor tcia que ésta que nos ocupa.

Así apuntemos al Emperador China. Se llamaba éste, que gobernó 2.837 años antes de nung, el cual reinó ciento cuarenta años, lo que hace supon ron algunos más los que vivió en este Mundo. Por su parte IV, murió cuando contaba los ciento cuarenta y nueve años

Un rey llamado Daddon, abemos de dónde era, parece ser que llegó a alcanzar nada ue quinientos años, y cuando murió estaba, como ahora se pendo.

Y pasando a otro estamen apuntemos, claro que éste era médico, los ciento cuatro añ pócrates. Solón, pese a su sabiduría, fue algo más modest tan sólo llegó al siglo, eso sí, cumplido muy cabalmente co o Juvenal, el caballero de las sátiras.

Simón Cleoteo —entremos n el capítulo de los santos— llegó a los ciento veinte y u de Inglaterra, llamado David, vivió la cifra nada despreciab to setenta años. En tanto que el obispo francés Severino no s tres siglos por tres años.

Pero no sólo los grandes os tratadistas de estos temas, llegaban a la longevidad y así se nos relata de humildes que la alcanzaron, como un camp ngala que llegó a los trescientos treinta y cinco y otro ia que cumplió los ciento cincuenta y dos.

Un sombrerero parisiense, n tiempo más cercano al nuestro, puesto que vivió en el sig legó a los ciento doce y un caballero inglés de la mediana llegó a conocer diez reyes en los ciento sesenta y nueve años ió.

EL PELO BLANCO SE CONVIEN NEGRO

Una larga lista para llenar un periódico, por eso hemos de hacer aquí punto para pasa a que otra noticia del arte del rejuvenecimiento o de conserv

"Rejuvenecer —dijo Longues entrar en esa bella estación que nos dio la alegría y la fu más brillante juventud". ¿Podemos considerar esto como edentes de una moderna geriatría?

En los tratados de rejuve o, los remotos autores de los mismos, consideraban como i ortante el de los climas, siendo el mejor el de las Indias Orie nde se llegaba fácilmente a los cuatrocientos años.

Se cuenta en éstos, de a mbres y mujeres también, que perdieron su cabello blanco, or la calvicie como es natural, sino que se sustituía por una abundante y sedosa, negra o rubia.

Las aguas de ciertas font an también para el caso, pero acaso, lo mejor de todo, era l tratamiento que ya para ello instituyó en el siglo XIII el médico Arnaldo de Villanueva. Se reía de las fontanas y las ecomendaba las aguas y las píldoras de muy larga y difícil ón.

Pero hay más remedios medios algunos que tienen que ver con la astrología y otros ior espíritu de la dietética.

(Reportaje LOGOS)

VOLANDO ALTO...

EL OTRO RIESGO DE LAS AZAFATAS

"Algunos pasajeros piden algo más que el desayuno"

Lleva diez años sobrevolando el mundo entero. La llamaremos "Mademoiselle X", respetando así su deseo de no publicar su nombre.

"Nadie que no haya volado, sabrá cómo trastornan la conducta los viajes aéreos a los pasajeros".

Antes se decía esto mismo de los viajes en barco o en tren. Se hablaba de que inclinaban hacia la ternura y la sentimentalidad. Hoy se dice esto mismo de los viajes aéreos. Los mismos tripulantes, en cuanto el avión está en el aire se vuelven más animosos. Pasajeros hay que en el momento del despegue se quitan las alianzas y se convierten en «donjuanes». Y no pueden ocultar un anillo de piel blanca en el dedo de piel bronceada...

«El oficio de azafata nos reserva muchas sorpresas asegura la azafata «Mademoiselle X».

El avión tiene el poder de desencadenar, a veces entre la gente más seria, las mayores excentricidades.

Nuestra interlocutora recuerda unas cuantas aventuras acaecidas a compañeras suyas.

Dice que una amiga suya se vió abordada al descender del avión en el aeropuerto, por un hombre joven que le dijo: «Señorita, perdóneme, pero se lo tengo que decir y si sorprende, tanto peor. Me encanta usted. He caído enamorado de su persona durante el viaje... ¿Quiere casarse conmigo?»

La azafata se puso colorada de rubor. Pero el pasajero insistía tanto, que ella no supo qué responderle y con la cabeza dijo: No.

¿Por qué me rechaza usted —continuó el viajero— Yo le juro que la haré feliz.

No lo dudo —repuso la chica— pero no le conozco y tampoco le amo.

El hombre se conformó y le preguntó su nombre y apellidos. Se los dijo para quitárselo de enmedio y pensando no volverle a ver jamás.

Pero seis meses más tarde, la azafata recibió un comunicado procedente de una compañía de seguros. El director en persona la iba a recibir en su despacho. «El pasajero que le pidió casarse con usted acaba de morir» dijo el director, y antes de su muerte, ha suscrito una colosal póliza de seguros de vida en provecho de usted.

Hoy esta señorita ya no es azafata y reside en la Costa Azul en una villa de ensueño.

Excéntricos así, hay bastantes aunque no se crea «dice Mademoiselle X».

La propia Mademoiselle, en un vuelo París-Francfort, fue protagonista de una aventura parecida, con un viajero joven, rubio, norteamericano y hombre de verdad guapo. Hablaron y se citaron para dos días después en el vuelo Francfort-Milán, pero nuestra azafata faltó a su promesa...

A otras les han pedido ir a bailar y alguno hubo —y hay— que pretenden más. ¿Pensarán que un billete de avión da derecho a propasarse.

Hasta aquí la historia tal como me la contaron la cuento... — SUNC.

A. CUARTAS

SPENCER TRACY «REVIVE» EN LA PEQUEÑA PANTALLA

- Murió hace cuatro años, a los pocos meses de rodar su último filme: «Adivina quién viene esta noche»
- Ganó el «Oscar» en 1937 y 1938
- Fue un actor universalmente admirado

◇ ◆ ◇ **Por Frank RUTHERFORD**

A los cuatro años de su desaparición —murió el 10 de Junio de 1967—, Televisión Española rinde homenaje a la memoria del inconmensurable Svencer Tracy, dedicándole un ciclo en el que se ofrecerán algunos de sus principales films. Tras los dedicados a Gary Cooper, Humphrey Bogart y Clark Gable, ha tocado el turno ahora a otro de los "grandes" de Hollywood, uno de los más admirados y populares actores del cine, ganador del Oscar dos años consecutivos (1937 y 1938), que trabajó ininterrumpidamente desde 1930, año en que debutó en "Up the river", de John Ford, hasta 1967, año de su muerte, en que estaba todavía en activo, pese a que la enfermedad que padecía habíc ido minando poco a poco su salud.

DEJO LA MARINA PARA SER ACTOR

"Adivina quién viene esta noche", fue su último film. En él trabajaba, una vez más, junto a la que fue su amiga y compañera inseparable dentro y fuera de la pantalla, Katherine Hepburn, que ganó el "Oscar" por su trabajo en el film. También Tracy obtuvo una nominación para optar al galardón pero, finalmente, no lo consiguió.

Spencer Tracy estuvo sometido a largos y costosos tratamientos en los anteriores años a su fallecimiento, víctima de un ataque al corazón. Los orígenes de su padecimiento tuvieron su inicio en una afección prostática, motivo por el que sufrió su primera operación. Sufrió después una congestión pulmonar pero, recuperado, volvió a los estudios para interpretar uno de los papeles estelares en "Cheyenne autum", que en España se tituló "El gran combate". En este film el veterano Tracy trabajaba a las órdenes de John Ford, el director a cuyas órdenes debutó en la pantalla, tras un corto aprendizaje teatral.

Spencer Tracy tenía 67 años cuando murió. Había nacido en Milwaukee, Wisconsin, el 5 de Abril de 1900. Sin terminar sus estudios secundarios se alistó en la Marina. Eran los años de la primera guerra mundial, terminada la cual Tracy decidió continuar en la Marina e ingresó en la Northwestern Military Academy. Pero, al cabo de poco tiempo, abandonó su carrera, llevado de su vocación de actor.

EL PADRE FLANAGAN DE "FORJA DE HOMBRES"

Tracy supo adaptarse a los más opuestos papeles. Empezó como villano, se convirtió después en galán y fue, finalmente, un magnífico actor de carácter. "Capitanes intrépidos" y "Forja de hombres" fueron los films que le valieron el "Oscar". El primero de ellos ya fue ofrecido recientemente por la "pequeña pantalla, en la que también se pasaron otros films notables del desaparecido actor, como "Furia" y "El diablo a las cuatro". En sus últimos films Spencer Tracy encarnó, casi siempre, personajes bondadosos y humanos. Pero ninguno llegó a igualar su interpretación del Padre Flanagan, cuyo recuerdo en "Forja de hombres" y "La ciudad de los muchachos", su continuación, perdura aún en la mente de todos los aficionados que ya dejaron atrás los cuarenta años.

Casado en 1923 con la actriz Louise Treadwell, de la que tuvo dos hijos, John, sordo de nacimiento y Susa, Tracy observó siempre una conducta intachable, pese a sus relaciones con Katherine Hepburn, de la que confesó estar enamorado, pero con la que no llegó a dar el menor escándalo, pues Katherine mantenía relaciones de estrecha amistad con el matrimonio Tracy. Y en sus funerales, su esposa, Louise, y su "amor imposible", Katherine, lloraron juntas la pérdida del inolvidable actor, al que ahora tenemos ocasión de recordar en las pantallas de la televisión.

Spencer Tracy. — (Foto Fiel)

(Es un reportaje "Fiel". Servicios especiales de "Efe".— Prohibida la reproducción).

LEA VD. SIEMPRE

Diario de Burgos

Los salarios suecos han aumentado el 24 por ciento en el último quinquenio

Se ha celebrado en Estocolmo el Congreso de los sindicatos

Estocolmo. (Crónica «Sip-Fiel», Servicios especiales «Efe», en exclusiva para nuestro periódico). — La Confederación Sueca de Sindicatos, LO, en su 18 congreso, celebrado en Estocolmo, durante una semana, eligió al señor Gunnar Nilsson como vicepresidente, el cual sucederá al Sr. Kurt Nordgren, quien desde el 1.º de Septiembre ocupará el cargo de gobernador de la provincia de Wasternorrland.

El señor Nilsson, de 48 años de edad, ha sido anteriormente jefe del Sindicato de Trabajadores del ramo de la madera y se cuenta con que sucederá al actual presidente de los Sindicatos, Sr. Arne Geijer, cuando se retire dentro de unos años.

El LO, que celebra un congreso ordinario cada cinco años, ha incrementado su número de miembros desde 1966, en 115.000, siendo el total actual de 1.680.000 miembros. 480.500 de los miembros son del sexo femenino. A través de fusiones, el número de sindicatos nacionales ha disminuído desde 38 a 29 y quedará reeducido a 27 a finales de este año.

Durante el período 1965-70 los salarios brutos de los trabajadores industriales ha aumentado el 53 por ciento, incluyendo el 51 por ciento en lo que respecta a hombres y el 62 por ciento en lo que respecta a mujeres, según el informe del congreso. Los salarios reales han aumentado en el 24 por ciento —el 22 por ciento en lo que respecta a hombres y el 31 por ciento en lo que respecta a mujeres.

Al congreso asistieron 436 delegados y un gran número de invitados extranjeros. Unos 170 periodistas y comentaristas han seguido las reuniones por medio de intérpretes simultáneos al inglés, alemán y francés. La documentación entregada a cada delegado que asistió al congreso consta de 2.100 páginas impresas.

LA PRINCESA ANAMIRA» A CHINA

Hong Kong. — Con pantalones, blusa y gorra, la Princes aciendo uso de prismáticos, observó el territorio continental de China por espacio de 20 minutos, el domingo, 31 de Octub un punto estratégico de la colonia británica, situado a unos 1.600 metros de la fron (Telefoto Cifra Gráfica-UPI)

M.E.C.D. 2017

«ESPAÑA NO RECIBE «AYUDA» DE U. S. A.»

(Viene de primera página)

"Efe" sobre la reacción del Gobierno español a las declaraciones del senador Fulbright, el embajador Argüelles hizo público el texto de la carta, que es el siguiente:

"Tengo el placer de referime a su discurso sobre el tema de China que aparece en el "record" del Congreso del 26 de Octubre.

Lo leí con gran atención como siempre leo sus discursos y me complace decir que estoy de acuerdo con la mayor parte de los conceptos expresados en él. Me sorprendieron, sin embargo, los tres párrafos últimos de su declaración dando una calificación muy especial a las dos listas de naciones que reciben "ayuda" de los Estados Unidos: las naciones que votaron por la Resolución albana y aquellas que se abtuvieron

Está usted en lo cierto, señor senador, en anticipar en su penúltimo párrafo que las naciones enumeradas estarían en desacuerdo con su punto de vista. Yo por mi parte, como representante de España, no puedo dejar de expresar mi completo desacuerdo con que mi país sea enumerado como "recipiente de ayuda" y que a causa de haberse abstenido en la Resolución albana mostrara "una actitud de ingratitud".

Me gustaría, para que constara en el "record", insertar un poco de historia sobre el tema de China.

"La primera vez que la Resolución albana fue presentada en la Asamblea de las Naciones Unidas, España creyó conveniente por sus propios intereses votar en contra de dicha Resolución. El Gobierno español estuvo contento de ver que su postura coincidía con la de los Estados Unidos. Esto sucedió, si mi memoria no me falla, hace ocho años. Nuestra postura permaneció sin cambio a través de los años y usted debe estar interesado en conocer, señor senador, que en la Asamblea general de 1970 España fue el único país europeo que votó en contra de la Resolución albana.

No necesito explicar cómo la situación cambió radicalmente en 1971. Usted lo sabe muy bien. Pero sería útil si menciono aquí cómo el tema fue decidido a través de siete votos diferentes:

(A continuación el embajador Argüelles resume la sesión de la Asamblea general del 25 de Octubre pasado, donde se votó en siete ocasiones sucesivamente sobre el ingreso de China continental y la expulsión de Formosa de la Organización).

"Esta larga lista de votos emitidos en la Asamblea general de las Naciones Unidas el 25 de Octubre sobre el tema de China creo que ha sido reflejado en forma simplista por sus palabras y las listas de los países enumerados en el "record" del Congreso.

Los votos importantes ese día—en otras palabras, los votos que hicieron entrar a la República de China en las Naciones Unidas y expulsaron a Taiwan, infligiendo una derrota política a la posición de los Estados Unidos— fueron el segundo y el tercero. El último voto sobre el proyecto de Resolución ofrecido por Albania estaba prácticamente ya decidido cuando el voto de la mayoría de dos tercios fue derrotado por 55 votos a favor y 59 en contra. La abstención de España en el voto de la Resolución albana fue lógica desde el momento en que el Gobierno español estuvo dispuesto a aceptar la entrada de la República Popular de China en las Naciones Unidas y opuesto a la expulsión de Taiwán. Cuando usted está de acuerdo con uno de los términos de una propuesta y rechaza el otro, lo lógico es abstenerse, especialmente cuando, como ya he dicho, el asunto había sido decidido. Existe otro aspecto sobre el que me gustaría comentar. La tesis de la última parte de su discurso está clara para mí, y siento decirle, que sigue estando clara pesar de us comentarios en el programa de televisión "Ante la nación" del domingo: Hay países que reciben "ayuda" de los Estados Unidos y por consiguiente deberían votar en cualquier tema internacional de acuerdo con los deseos de los Estados Unidos

Déjeme decirle, mi querido senador, que es equivocado enumerar a España en esa categoría de países. España no recibe "ayuda" de los Estados Unidos, España no tiene con los Estados Unidos un "convenio de ayuda". España tiene con su país un acuerdo de "amistad y cooperación" y estas palabras significan realmente lo que ellas dicen. El acuerdo se refiere en efecto a la cooperación en varios campos de interés mutuo. Si hay "ayuda" de los Estados Unidos a España, es a cambio de la ayuda que los Estados Unidos reciben de España. El concepto que se desprende de su discurso de "dólares contra votos" no ha sido discutido durante nuestras últimas negociaciones". Afectuosamente, Jaime Argüelles".

CURIOSA BANDERA NORTEAMERICANA

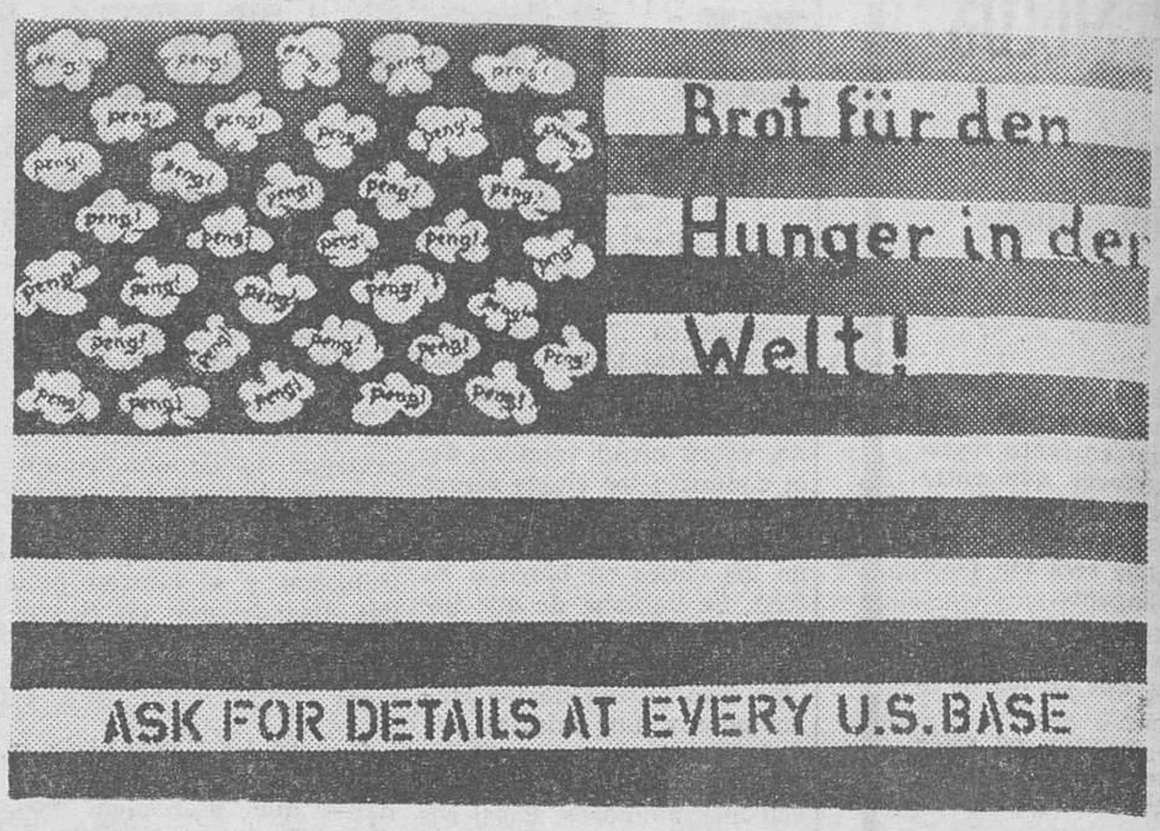

En la iglesia de la Paz, de Selm (Alemania), se ha montado una interesante exposición artística en la que puedan admirarse obras de Otto Dix, Ernest Barlach, Käthe Killwitz, Otto Pankok y Hans Peter Alvermann. De este último es la obra que mostramos en esta fotografía. Representa una bandera norteamericana con las estrellas convertidas en detonaciones de disparos y las frases «Pan para el hambre en el Mundo» y «Para detalles preguntar en todas las bases norteamericanas» escritas sobre las franjas horizontales. La exposición tiene como lema «Vivimos para la paz». — (Foto FIEL).

LA EMPRESA MULTINACIONAL EN AUGE

■ ◇ ■ Por Juan MOLINA

Desde hace algo más de veinte años funciona a gran escala algo que rompió con los moldes industrializadores precedentes, uniendo gestiones empresariales a nivel internacional. Esta institución es la llamada empresa multinacional, y puede decirse que su gran auge se inicia en 1967, en un enfrentamiento de desafío —el «desafío americano» de Servan Schreiber— entre USA y la Europa del Mercado Común, con el apoyo económico de una misma empresa en distintos países y en diferentes capitales.

De ahí que la empresa multinacional tenga accionistas de diversas naciones, que sus directivos sean ejecutivos a nivel internacional, que sus campos de acción y producción sean diversos y que su desarrollo sea «constante en todos los frentes», como decía no hace mucha Medem Sanjuán.

La empresa multinacional, en definición del profesor Barto Roig «es un desafío de la ciencia contra la simple rutina. De la dirección profesional científica y responsable contra la gestión arbitraria, a bandazos o según los antojos de la propiedad. Un desafío de la innovación y el cambio contra el conservadurismo a ultranza», y añade que es, en definitiva, un «desafío de la nueva sociedad joven contra el espíritu viejo».

Todo eso es cierto, pero, en definitiva, la razón fundamental de este tipo de empresa gigantesca está en el deseo de expansión a escala internacional, apoyado en la necesidad de capitales de distintas procedencias unidos para el mismo fin.

EN BUSCA DE UNA DEFINICION :—: :—:

El profesor Sierra, director del Instituto de Racionalización del Consejo Superior de Investigaciones Científicas, ha intentado aunar definiciones en torno a la empresa multinacional, y ha recogido éstas: Empresa multinacional, para sus distintos intérpretes es:

—Aquélla cuyas ventas en el extranjero alcanzan un 25 por ciento de las ventas totales.

—Aquélla que tiene divisiones mundiales de productos en vez de una división internacional.

—Aquélla cuya propiedad se divide entre accionistas de distintos países.

—Aquélla cuyos directores son de distintas nacionalidades.

Y el profesor llega a la conclusión de que la empresa multinacional es la «que tiene una mentalidad (o política) mundial y que, por consiguiente, ve el Mundo como un sólo mercado y moviliza sus recursos —capital, organización y tecnología—, para hacer óptimos sus objetivos en tales circunstancias».

Ya tenemos una definición de la empresa multinacional, pero ¿cuántas hay en el Mundo? En 1970 ascendían a 150, y, por supuesto, la mitad de ellas eran —y son— americanas, de donde se deduce que el «desafío americano» de 1967 —J. J. S. S.—, afilaba sus uñas. Por esa razón, tal vez, creció la empresa multinacional en la Europa de los «seis» con el intento de crear una moneda europea «como signo de intercambio monetario, en sustitución del dólar, como signo monetario común».

La empresa multinacional en marcha viene a ser como esa mantequería, esa tienda de ultramarinos, esa carnicería... con una gran red de sucursales. Y así nacieron en Europa las primeras empresas multinacionales, tras el ejemplo USA, con Inglaterra en primer lugar, para abrir nuevos caminos posteriormente, países como Alemania, Francia e Italia.

Las empresas multinacionales —dice un estudio del Banco de Bilbao—, «no realizan sus previsiones por países, sino por continentes, generalmente actúan sobre varios productos a la vez y, por último, dotan a sus sucursales en el extranjero, de una acusada autonomía de gestión».

ESO DEL DINERO :—: :—: :—: :—: :—:

Papel importantísimo en este capítulo de las empresas multinacionales es el dinero, y de ahí que recientemente hayan nacido los llamados Bancos multinacionales. Según el mismo estudio bancario ya citado, en 1969 «el conjunto de activos y pasivos de los Bancos norteamericanos instalados en el extranjero aumentó en 18.100 millones de dólares, o sea que, sobre un total de 23.000 millones de dólares, se había dado un incremento del 79 por ciento a final de año, cifra de crecimiento muy importante. El número de nuevas sucursales también experimentó un cinsiderable incremento, pues de 375 instaladas a principios de año se pasó a 459 a finales de 1969».

Ese crecimiento bancario fue el que impulsó para la creación del «European Banks International Co» —creado hace poco menos de un año en Bruselas—, e integrado por Bancos belgas, holandeses y alemanes, con un fondo inicial de 100 millones de francos belgas, y dirigido por cuatro representantes de cada uno de los Bancos integrantes del mismo.

Esta experiencia es una continuación de los caminos emprendidos en 1967 por el «Banco Europeo de Crédito a plazo medio» que ha fructificado en una extensísima red de más de 6.000 agencias en toda Europa.

Es decir, que el mundo de la Banca ha emprendido y apoyado a la empresa multinacional, hasta hacerse ella misma empresa del mismo corte, pero con el dinero como principal producto.

¿Cómo será el futuro de este tipo de empresas? Y en el caso concreto de nuestro país, ¿se vinculará abiertamente al mismo, en ese deseo común de integración europea?

AUDIENCIA MILITAR DEL JEFE DEL ESTADO

Fue recibido el coronel Represa

Madrid (Logos). — Su Excelencia el Jefe del Estado y Generalísimo de los Ejércitos ha recibido en audiencia militar en el día de hoy, en su residencia del Palacio de El Pardo, a distintos mandos militares, entre ellos, a don Eduardo Represa Cortés, coronel de Caballería, jefe del Regimiento Acorazado de Caballería España núm. 11.

APROBACION DE OTROS TRECE ARTICULOS DEL PROYECTO DE NUEVO REGLAMENTO DE LAS CORTES

Madrid (Cifra). — Continuaron en la mañana de hoy los debates en torno a la proposición de Ley de Reforma del Reglamento de las Cortes.

Con ligeras modificaciones fueron aprobados los artículos 49, 50, 51, 52, 53, 54, 55, 56, 61, 62, 63, 64 y 65.

El único debate que se entabló fue en torno al artículo 62 respecto al número de procuradores cuya firma era precisa para pedir la votación nominal. En principio la ponencia había estimado que era necesaria la firma de 50 procuradores. Sin embargo, atendiendo a las enmiendas de gran número de procuradores, rebajó el número a 25.

El señor Navarro Velasco pidió que fueran 20 tal y como exige el actual Reglamento de las Cortes.

Sometida a votación la enmienda del señor Navarro en el sentido de que fueran 20 en vez de 25, fue derrotada por 70 votos a favor y 20 en contra.

LEA VD. SIEMPRE

DIARIO DE BURGOS

RESTABLECIMIENTO DEL SERVICIO DE AUTOBUSES URBANOS, EN BARCELONA

Barcelona (Cifra). — Ha quedado hoy totalmente restablecido el servicio de autobuses urbanos con la reincorporación del personal de la Compañía Municipal de Transportes en paro desde el pasado sábado. Todas las líneas funcionan ya normalmente.

FALLECIMIENTO DE UN OBRERO DE "SEAT"

Barcelona (Cifra). — A pesar de los esfuerzos médicos y debido a complicaciones de carácter intestinal y renal, surgidas a última hora en el proceso post-operatorio falleció ayer lunes, en un centro clínico de esta ciudad, don Antonio Ruiz Villalba herido en los recientes sucesos del día 18. El acto del sepelio tuvo lugar en el día de hoy.

SIGUE LA NORMALIDAD EN "SEAT"

Barcelona (Cifra). — La jornada de hoy ha transcurrido con toda normalidad en la factoría de "Seat" en la zona franca, tras la reincorporación al trabajo de los turnos de mañana y de tarde, compuesto cada uno de ellos de unos seis mil productores, la mayoría de los cuales fueron sancionados la semana pasada con suspensión de empleo y sueldo hasta el sábado.

PAROS LABORALES EN DOS FABRICAS

Barcelona (Cifra).— Dos empresas barcelonesas han registrado hoy paros laborales, en apoyo de peticiones salariales. Se trata de la compañía «Roca Radiadores», de Gavá, en donde pararon dos mil trabajadores, de los tres mil de que se compone la plantilla, y «Papelera Española», en donde el paro afectó a toda la plantilla, compuesta por 1.100 personas, aproximadamente.

En ambos casos los trabajadores solicitan una paga extraordinaria, para compensar la subida de precios y otras mejoras salariales.

LA SITUACION MINERA

Oviedo (Cifra).—Se ha restablecido la normalidad en 18 explotaciones de «Hunosa», al finalizar hoy la sanción que pesaba sobre más de ocho mil productores, distribuídos entre treinta y ocho centros de trabajo.

Por lo que se refiere a los veinte pozos que registraron anormalidad parcial en la mañana de hoy, el total de la plantilla de los mismos es de 6.689 trabajadores de los cuales prestan servicio 3.608, por lo que han faltado 3.081. En cuanto a la empresa privada también hoy daba término la sanción impuesta por «Minas Solvay» a una parte de su plantilla de picadores. No obstante faltaron al trabajo 108. En «Mina Eskar» faltaron 95, en «La Camocha», 210 y en «Mina Constantina», 27.

No tires los papeles inservibles Depósitalos en los recipientes fijados al efecto. Eso es muestra de educación cívica.

M.E.C.D. 2017

AMPLIACION DE CREDITOS AGRICOLAS

Y concesión de préstamos hoteleros

El gobernador civil ha recibido una comunicación del presidente del Banco de Crédito Agrícola, dándole cuenta de que en reciente sesión celebrada por el Comité ejecutivo de dicho organismo se acordó ampliar en cinco millones de pesetas, hasta un total de diecisiete, el convenio de colaboración solicitado por la Caja de Ahorros del Círculo Católico de Obreros.

Asimismo la primera autoridad civil de la provincia ha recibido otra notificación del director general de Empresas y Actividades Turísticas comunicándole que el ministro de Información y Turismo, a propuesta de la Comisión especial de crédito hotelero, ha autorizado la concesión de los siguientes préstamos en la provincia: doña María Segarra, de Castrillo del Val, 1.035.000 pesetas; Camping, 6.060.000 y don Victorino Arnáiz Ortega, 1.079.000 pesetas.

EL PRINCIPE INAUGURA LAS JORNADAS CONMEMORATIVAS DEL CENTENARIO DE LA REAL SOCIEDAD DE HISTORIA NATURAL

Reunión internacional en Torremolinos para el estudio del plomo y el cinc

Madrid (Cifra).—«Que España sea un país europeo y occidental que haga la ciencia de sus demografía y su desarrollo social exigen; que se preste atención fundamental a la investigación básica; y que se defienda la naturaleza, han sido tres deseos expresados por el científico y escritor Pedro Laín Entralgo al finalizar la conferencia que ha pronunciado en la sesión de apertura de las jornadas conmemorativas del primer centenario de la Real Sociedad Española des Historia Natural.

Presidió el acto, efectuado en el Consejo Superior de Investigaciones Científicas, el Príncipe de España, a quien acompañaban el ministro de Educación y Ciencia, José Luis Villar Palasí; el presidente de la Real Sociedad Española de Historia Natural, Manuel Alía Medina; el alcalde de Madrid. Carlos Arias Navarro y otras personalidades

El Príncipe, por último, declaró inauguradas las jornadas.

LA MINERIA EN ESPAÑA

Málaga (Cifra). — «Hasta ahora sólo hemos arañado en el subsuelo español», ha dicho el director general de Minas, don Enrique Dupuy de Lome, en la rueda de Prensa celebrada hoy con motivo de la inauguración de la XV sesión del «Grupo internacional de estudio sobre el plomo y el cinc», abierta en el palacio de congresos de Torremolinos, con la presencia del ministro de Industria.

El director general añadió: «El auténtico programa de explotación minera de España comenzará en el próximo mes de Enero, cuando entre en vigor el primer plan nacional de minería».

ESTANCIA EN EL FERROL DEL VICEPRESIDENTE DEL GOBIERNO

El Ferrol del Caudillo (Cifra). — Un almuerzo en honor del vicepresidente del Gobierno, almirante Luis Carrero Blanco, ha sido ofrecido hoy por el alcalde de El Ferrol del Caudillo. Al almuerzo asistieron autoridades civiles y militares, así como otras personalidades.

El vicepresidente del Gobierno se encuentra en El Ferrol para asistir a la botadura de la fragata «Cataluña», acto que tendrá lugar mañana, a las cuatro de la tarde.

REUNION INTERNACIONAL

Torremolinos (Logos). — El ministro de Industria, don José María López de Letona, ha inaugurado el XV período de sesiones del grupo de estudio del plomo y del cinc, celebrado en el Palacio de Congresos de esta ciudad. La delegación española estaba compuesta por técnicos de los Ministerios de Industria y de Asuntos Exteriores, del Servicio Sindical del Plomo y de las principales empresas nacionales mineras y metalúrgicas.

Asisten al XV período de sesiones delegaciones de treinta países, entre ellos los principales productores, como Canadá, Australia, Perú, Yugoslavia y la URSS, así como los principales consumidores, como son los miembros de la C. C. E., Estados Unidos, Japón y Africa del Sur.

INAUGURACION DE EXPOSICIONES

Madrid (Cifra). — El ministro de Información y Turismo ha inaugurado a primera hora de la tarde, una exposición en la que se recoge bibliografía, bocetos de decorados y material escenográfico en torno a la figura de «Don Juan».

El ministro —al que acompañaba el subdirector general de Teatro, Mario Antolín— visitó asimismo una exposición monográfica del alemán Wilfried Minks que recoge, grabadas sobre planchas de cinc especialmente preparadas, algunos de los montajes escénicos más característicos de la célebre obra de Zorrilla.

Ambas exposiciones han sido montadas en el Palacio de Congresos y Exposiciones del Ministerio de Información y Turismo.

REGRESA A SU PAIS EL MINISTRO ARGENTINO DE EDUCACION

Madrid (Cifra). — A primeras horas de hoy regresó a su país el ministro de Educación y Cultura de la República Argentina, Gustavo Malek, que, en visita de carácter oficial, pasó varios días en España.

A despedirle acudieron al aeropuerto de Barajas una representación del Ministerio de Educación y Ciencia y el embajador argentino en Madrid.

Por otra parte procedente de Buenos Aires, en tránsito a París, permaneció una hora en el aeropuerto de Barajas, en la mañana de hoy, el ministro argentino de Asuntos Exteriores, don Luis María de Pablo Pardo.

LOS MINISTROS DE AGRICULTURA DE ECUADOR Y NICARAGUA, EN ZARAGOZA

Zaragoza (Cifra). — Los ministros de Agricultura de Ecuador y Nicaragua y otras personalidades agrícolas hispanoamericanas han llegado esta noche en avión a esta capital, acompañados por el subsecretario español de Agricultura, Luis García de Oteyza.

Mañana, visitarán la zona de colonización de «La Violada» y, a continuación, diversos centros de investigación agraria. Por la tarde, emprenderán viaje de regreso a Madrid.

TRASLADO DE LOS RESTOS DEL PRECURSOR DE LA AVIACION ESPAÑOLA

Santiago de Compostela (Cifra). — Los restos mortales del aviador José Piñeiro González, precursor de la aviación española, fueron trasladados hoy desde el cementerio de Santo Domingo a la necrópolis de Boisaca, donde fue descubierta una lápida conmemorativa del acto, organizado por el Ayuntamiento de Santiago de Compostela.

NUEVOS PREMIOS NOBEL

(Viene de primera página)

perial Colegio de Ciencias y Tecnología, de Londres, ha sido galardonado con el premio por su descubrimiento y desarrollo del «Método holográfico», en afirmación de la Academia Sueca.

Nacido en Hungría en el año 1.900, el profesor Gabor estudió en las Universidades técnicas de Budapest y Berlín.

Tras dedicarse a la investigación técnica en varios laboratorios de Alemania, durante los años 1934 a 1948, trabajó en el Departamento de investigación de la «British Thompson Houston Co», en Inglaterra.

Posteriormente, fue profesor contratado y más tarde titular de Física Electrónica aplicada en el Imperial Colegio de Ciencias y Tecnología de Londres, en el que actualmente es profesor emérito y decano de investigación.

La Academia Sueca describe la «holografía» como un procedimiento para lograr imágenes tridimensionales.

Según el profesor Rudberg, secretario de la Academia sueca, los métodos descubiertos por el profesor Gabor son de utilidad en Medicina, en el proceso de datos y en muchos otros campos.

La «holografía» difiere de los restantes métodos de reproducción de imágenes, por ejemplo de la fotografía, en que en ella se reproduce la imagen en su plenitud, mientras que la fotografía sólo proporciona «algo así como la mitad de la información». Entre la «información que se pierde» en la fotografía figura la posición de los objetos en el espacio, aspecto que reproduce, en cambio, el holograma tridimensional.

El «holograma» se consigue mediante la debida utilización de los haces de luz.

NOBEL DE QUIMICA

Estocolmo (Efe-UPI).—El doctor Gerhard Herzberg, científico canadiense, ha sido galardonado hoy con el Premio Nobel de Química, 1971.

La concesión del premio al doctor Herzberg ha obedecido —según la Academia Sueca— «a su contribución al conocimiento de la estructura electrónica y de la geometría de las moléculas, particularmente en lo que se refiere a los radicales libres».

◆ TOROS ◆

JUAN JOSE SOLO TIENE VISION EN EL OJO DERECHO

"Se puede torear mejor que viendo con los dos ojos"

Madrid.— (Especial para DIARIO DE BURGOS). Junto a las zapatillas de torear y a la corbata roja esperaba, desplegado sobre el respaldo de una silla, un capote de paseo, bordado en oro y con el fondo morado. Y en el centro, como una enorme estampa de un Nazareno con la cruz a cuestas. En el fondo de la habitación, a media luz, el padre y el hermano de Juan José, sufrían en silencio los minutos que faltaban para la corrida. El torero, en la cama, descansaba sin poder dormir. Como cuando estaba en el sanatorio, luchando por ver.

—¿Ves bien ahora?

—Veo con el derecho. Con el izquierdo sólo distingo. Toreo sólo con el derecho, claro.

—¿Te juegas el doble la vida?

—Me defiendo. He toreado muchas corridas así. Y he cortado orejas y rabos.

PEOR QUE MUERTO

—Estuve diez días sin ver absolutamente nada. Aquello era horrible. Para mí, estar ciego hubiera sido peor que estar muerto.

Y dice que se acordaba de aquellos versos que hay en el Sur: "Dale limosna, mujer, que no hay en la vida nada, como la pena del ser ciego en Granada".

—¿Tienes dinero ahorrado?

—No.

—Pero has toreado mucho...

—Mucho, pero eso no quiere decir nada.

—¿Por qué no llegaste, no llegas, a cobrar como un primera figura?

—Quizá porque no corté orejas cuando tenía que haberlas cortado, en las plazas importantes. Eso se paga.

"NO QUIERO UN HOMENAJE"

Se habla del homenaje a "Serranito", en el que Juan José actuará como banderillero. Eso le hace volver a su accidente.

—No hubiera querido un homenaje. Mientras tenga una gota de vida, me pondré delante de los toros, para ganarme el pan por mí mismo.

—¿Tienes la esperanza, Juan José, de ver totalmente de nuevo?

—La tenía, pero la estoy perdiendo.

—¿Por qué?

—Porque cuando me entreno demasiado, cuando toreo, cuando hago demasiado ejercicio, el ojo sano me duele y noto que pierdo un poco más de vista. Me perjudica, por lo que he notado.

—¿Y por qué no te cortas la coleta y dejas esto?...

—Ya he decidido que no. Espero que no me perjudique hasta el punto de hacerme demasiado daño; pero pase lo que pase, seguiré.

TOROS-TOROS

—¿Y por qué toros de Victorino, de los que no quieren las figuras?

—Porque para mí, presentarme en Madrid es muy importante y más cuando televisan la corrida. Quiero demostrar a todos que con un ojo se puede torear incluso mejor que con los dos. Por eso, me ha gustado presentarme con los Albaserradas. Toros-toros, para que no se diga que sólo se torean novillos.

La presentación de Juan José después de su cogida, ha sido bien acogida por la crítica especializada. El torero continúa con su sobriedad habitual, ha toreado bien, aunque falló al entrar a matar. Pero ha decepcionado a la afición.

H. L.

CORRIDA EN LIMA

Lima (Efe). — Cuarta corrida de la feria del Señor de los Milagros. Toros de "La Huaca", faltos de casta. El cuarto fue devuelto a los corrales y sustituído por otro de "San Carlos". Palomo Linares, en su primero, ovación, una oreja y vuelta, con algunas protestas. En su segundo, palmas y pitos. Prevalecieron las primeras y tuvo que saludar desde el tercio. Angel Teruel oyó un aviso en su primero. Palmas y pitos. En su segundo, volvió a oir pitos. Regaló un sobrero, de "San Carlos", en el que fue ovacionado y despedido con aplausos. José Luis Galloso, ovación y salida al tercio en su primero y ovación, una oreja y vuelta con devolución de prendas, en el último.

Hacer caridad siempre es provechoso. Recuérdalo en todo momento Y ayuda al necesitado.

LAS MAS ELEGANTES DE ESPAÑA

En el fastuoso marco del Palacio Nacional de Montjuich, en Barcelona, se celebró el XII Festival de la Alta Moda en Piel, organizado por el Sindicato de la Piel bajo el patrocinio del Ministerio de Información y Turismo y el Ayuntamiento de la Ciudad Condal y a beneficio de la Cruz Roja. En el curso del mismo fueron entregados los Oscar de la Elegancia 1971 a las damas más elegantes de España, que fueron doña Carmen Torrado de Andreu, doña Teresa Vergés de Bertrand, ambas de Barcelona, doña María del Rosario Palacios, condesa de Montarco, y doña Beatriz Ortega Neira de Urquijo, las dos de Madrid, a quienes vemos en esta foto, de izquierda a derecha, poco después de recibir los Oscar. — (Foto Fiel Postius)

M.E.C.D. 2017

Anuncios por PALABRAS

Estos anuncios se reciben en nuestra Administración (Calle San Pedro Cardeña, 34, teléfono 207148 y delegación, Vitoria 13), de NUEVE y MEDIA de la mañana a UNA Y MEDIA de la tarde y de CUATRO a SEIS Y MEDIA de la tarde, así como en todas las Agencias de publicidad.

PRECIO: 20 pesetas hasta diez palabras Cada palabra más 2 pesetas

Alquileres

ALQUILO máquinas escribir . calcular «Crespo» Plaza Alonso Martínez 7 Telf 205947

SE ALQUILA nave, 150 m2 Razón: Teléfono 202358

OFICINAS, profesionales: alquilo piso en lo más céntrico. Amplio Calefacción 201489.

ESTUDIANTES: alquilo piso amueblado, céntrico, calefacción 201489

PISOS en alquiler en carretera de Poza, número 18, por 1.750 Ptas. mensuales Informes portería, y Telf 200523

ALQUILO piso. Avenida del Cid, situación inmejorable. Telf. 205030

ALQUILO piso céntrico, calefacción. Informes esta Administración.

ALQUILO piso nuevo, tres habitaciones. Valentín Jalón, 11. 5.º, derecha.

OFREZCO vivienda amueblada, luz, agua, carbón, a matrimonio solo (él colocado o pensionista). Gratificación por servicios domésticos. Escribir Apartado 37.

ARRIENDO piso en Las Fuentecillas, número 15, 6.º, C, 4 habitaciones, cocina y cuarto de baño. Para tratar con Saturnino García en el mismo bloque, 7.º, A .

SE ALQUILA o vende piso económico. Fuentecillas, 19, 9.º, C. Razón: Telf. 204842.

ALQUILO casita chalet amueblado, teléfono, calefacción. Razón: 206687.

ALQUILO o vendo piso barato, amueblado. Teléfono 209475.

ALQUILO piso amueblado. Pisones, 15, 2.º, derecha.

ARRIENDO piso amueblado. Teléfono: 202010. Plaza Logroño, 2, 7.º, puerta 3.

ALQUILO piso amueblado, temporada o fijo, calefacción, teléfono. Informes: Sanjurjo, 37, portería

SE ALQUILA piso amueblado. Pisones, 5. Informes: portería. Teléfono: 200898.

ALQUILO piso tercero para vivienda o consultorio, agua y calefacción central, ascensores. Santa Casilda, 5. Informa 8.º, 3.ª.

SE ALQUILA piso amueblado, todo confort. Telf. 205010.

ALQUILO o vendo piso, calle Vitoria, 115. Junto Garaje Barrios. Razón: San Lorenzo, 23, 1.º

Automóviles y accesorios

SEISCIENTOS - D, se vende. Garaje Turismo. Vitoria. 29.

AUTOMOVILES alquiler, sin conductor, todas marcas. «Autos FLEN» Avenida General Vigón. Edificio Otamendi. Teléfono 208072.

MORRIS 1.100. Bien de precio, se vende. Garaje Turismo. Vitoria, 29.

ALQUILER sin conductor, nuevos: Seat 1450, 1500, 124, 850, 600-E y R-8; Morris 1300. M-G. «Servi Auto». Sanjurjo 9, teléfono 207716.

AUTOS alquiler sin conductor. «Blanco». 600-D, 850 coupé, 124, nuevos. Barriada Illera, B, 69. Telf. 205638.

GAMONAL 228.— Vende varios 600-D, 850 Cp. 1500, gasoil nueve plazas, R-8, 4-L, 4-F, varios Simcas 100 L-L, Citroen AK y berlinas. Facilidades y revisados.

CONTINENTAL AUTO, S. A.— Todos los recambios turismos, camiones tractores, industria, etc. Calle Madrid, 1 Calvo Sotelo 9

VENDEMOS Morris 1100; Simca 1000; Renault R-8; Citroen Brech; furgoneta Formicheta, Seat 600, Seat 850. Facilidades de pago. Talleres Pedro S. L. Vitoria 105. Teléfono 206361 y Carretera Madrid-Irún, Km. 247. Teléfono 219111.

PARTICULAR, por traslado, vendo «Peugeot» 404 magnífico estado, 61.000 Kms Teléfonos: 212842, mañanas 273741, tardes Santander.

VENDEMOS Seat 1400-C, para mecánicos o personas entendidas. Hermanos Fuente. Santa Cruz. 22.

VENDO 850 Especial, como nuevo. Llamar teléfono 205381.

VENDO 600-D. Vitoria, 27, 1.º Izqda. Teléfono 202213.

PARTICULAR vende coche B.M.W., magnífico estado, oportunidad. Verlo Garaje Moisés Calvo. Padre Flórez, 4. (Vadillos).

AUTOMOVILES «Ceballos», vende todo tipo automóviles completamente revisados, con facilidades y garantizados Consúltenos Calle Avila 3. (Paralela Alfareros) Telf 207928

PARTICULAR compraría a particular 850 Coupé. Telf. 203303.

VENDO 850, Seat 1500, Peugeot 404. Avda. Reyes Católicos. Edificio Cisneros, 5.º, C.

Colocaciones

SEA su propio jefe ¿Le gusta la idea? Buenas ganancias, en las horas que Vd. quiera dedicar. Señoras, señoritas, distribución productos de belleza internacionalmente conocidos. Llamar al teléfono 205840 extensión 478, de Burgos, o escribir al Apartado 14.875 de Madrid, para informarse sin compromiso

MUCHACHA para matrimonio con hijos, se necesita Buena retribución. Informes: Cafetería «Isla».

SE NECESITAL chica. Inútil presentarse sin informes. Sueldo 3.500. Santander, 6, 3.º, Dcha

SE NECESITA colocador de persianas. Informes «PERSIFANT». Villayuda, calle 4. Presentarse de 11 a 1 y de 7 a 8. (R. O. C. 2.571).

SE NECESITA señora para cocina. Cafetería «Lago, 137». Calle Vitoria, 137. (R. O. C. 2.546).

SE OFRECE oficial administrativo tardes. Informes esta Administración.

MATRIMONIO joven busca chica fija. Paseo de la Isla, número 7, 4.º, B.

GUANTES Muñoz, necesita costureras cosido mano y forradoras para franela. Muy bien retribuidas. Calle Padre Silverio, 4. (Carmen). (R .O. C. 2.565).

SE NECESITAN oficiales chapistas. Talleres Olalla. Vitoria, 71. (R. O. S. 2.566).

TRABAJO fijo, con vivienda gratuita. Excecese en zona indus cese een zona industrial próxima Vitoria, a familia con dos o tres hijas, mínimo, con edad superior 14 años. Imprescindible estas condiciones. Escribir al Apartado 117. Vitoria.

AGENCIA de información comercial precisa reporter, ambos sexos promocionando a cargo de delegado. Escribir con historial a Publi-Aso. Independencia, 27. Ref. 365. Zaragoza.

SE NECESITA chica de 20 a 30 años. Informes Calera, 29, 4.º, Dcha.

OCHO vacantes, precisa cubrir empresa de ámbito nacional para Burgos y provincia. Exigimos: cultura media, espíritu comercial y mentalidad de empresario con verdaderos deseos de superación. Ofrecemos elevados ingresos, preparación por parte de la Empresa, situación en cargos superiores de acuerdo con facultades demostradas. Deberá realizar diez visitas diarias que le facilitamos. Es necesario tener vehículo propio. Presentarse en Plaza Primo Rivera, núm. 6, entresuelo derecha. De 4 a 6 de la tarde. (R. O. C., 2.571).

EMPLEADA hogar necesito. San Juan, 25, 3.º.

SE NECESITA chica, buen sueldo. Aparicio y Ruiz, 3, 3.º, Izqda.

SE NECESITA sirvienta de 15 a 17 años. Informes: Bar Valdeajos.

NECESITO chica externa. Pisones, 5, 6.º, B, Izqda.

SE OFRECE chófer carnet segunda, 20 años, servicio militar cumplido. Informes esta Administración.

HOMBRES jóvenes precisamos en trabajo de gran porvenir. Ingresos superiores a 10.000 pesetas mensuales, en comisión gratificación según valía, y fácil promoción. Presentarse los días 3, 4, 5 y 6, de once a doce horas, en Llana de Afuera, núm. 6, 2.º, izquierda. Pensión Oriental. Preguntar Sr. Juárez. (R. O. C. 2.580).

ASISTENTA se necesita en Sanjurjo, 41, 8.º, A

SE NECESITA chica, matrimonio joven, dos horas libres por la tarde. Vitoria, 56, 12.º, A.

CHICA se necesita, de 30 a 40 años. Teléfono 201338.

ASISTENTA se necesita. Avda. del Cid, 10, 2.º, Dcha.

CHICA para Logroño, de 30 a 40 años, precisa matrimonio con hija única. Razón: calle Doña Jimena, 16. Telf. 206259.

SE NECESITAN obreros para almacén. Barrio Gimeno, 14. Virgilio Díez. (R.O.C. 2.581).

NECESITO chica fija o externa, bien retribuida. No es necesario sepa cocinar. General Dávila, 29, 9.º, Izqda.

PARA Madrid, y con buenos informes, se necesita chica de servicio. Informarán: Avenida del Cid, 36, 4.º, A. Burgos.

NECESITO chica. Vitoria, 56 bis, 13.º, derecha. Buen sueldo.

NECESITO chica fija o interina de 9 mañana a 7 tarde. Informes: Dirigirse Vitoria, 115, 5.º, C. Sra. Ruiz. De 7 a 9 tarde.

MUCHACHA sabiendo algo cocina, espléndido sueldo. Vitoria, 31, 2.º.

NECESITO asistenta con informes. Defensores de Oviedo, 6, 5.º.

SE NECESITA asistenta. San Pedro y San Felices, 17, 1.º, Dcha.

Compras y ventas

COMPRO lana vieja. Aveniad del Cid Teléfono 208239

VENDO mosto para vino, buena calidad Telf 203153

VENDO radiadores de calor negro, y estufa nueva. Carretera Logroño, 13, 2.º, E.

VENDO paja de yeros, empacada. Millán Sáiz. Arcos.

SE VENDE máquina de carpintería combinada, motor eléctrico y un sillón de barbería, seminuevo. Santa María del Campo. Emilia Ruiz.

SE VENDEN pollas Calle Generalísimo, número 19, 1.º. Gamonal.

Enseñanzas

CLASES particulares. Matemáticas, Física y Química Tf. 206481

PREPARACION oficinas. Bancos. Academia Centro. Laín Calvo. 4. Concepción, 28.

SECRETARIADO Bachillerato. Cultura general. Idiomas. Taquigrafía. Mecanografía. Oposiciones Academia Centro.

CONTABILIDAD. Cálculo. Correspondencia. Ortografía, con eficiente preparación práctica Academia Centro.

LICENCIADO Universidad. Prepara: Matemáticas. Física. Química. 5.º . 6.º - C.O.U. San Pedro Cardeña, 2. Telf. 208764.

CONVOCATORIA. Diciembre. Febrero. Bachiller, reválida, preuniversitario. Profesores Título Universitario, especializados cada asignatura, nativos (francés e inglés). Grupos 5 alumnos. «C.E.C.». Llana Afuera, 8, 3.º. 209531.

MECANICA. Estabilidad. Matemática. Descriptiva Construcción Ma Construcción. Materiales. Física. garantía y experiencia. «C.E.C.». Llana Afuera, 8. 3.º

PROFESORA diplomada da clases de francés. Telf. 202385.

PREU, C.O.U., sexto, quinto, cuarto, Ciencias, Letras, Francés, Magisterio. Vitoria, 57, 1.º. Tardes. 202876.

PREU, COU, Sexto, quinto, cuarto. Vitoria, 57, 1.º, Izqda. 202876.

Fincas

CONSTRUCCIONES «BU BI» — Venta pisos llave en mano y pisos en fase de construcción La mejor situación de calle Vitoria. Mínima entrega inicial resto a convenir Grandes facilidades Informes calle Vitoria. 175. 1.º. C.

CONSTRUCCIONES González Alonso. Venta de viviendas llave en mano Exentas Entrega total. 50.000 pesetas resto diez años y locales comerciales.- Oficinas. calle Vitoria 115

VENDO pisos desde 300.000 Muchas facilidades. Exentos. Informes. Pisones. 20 Garaje.

AGENCIA FIROGA.— Pisos locales alquileres traspasos Oficinas. Vitoria. 59 Teléfonos 206746 205271

VENDO, llave en mano, magníficos pisos subvencionados. Calefacción. soleados mejor zona Gamonal urbanizada. Grandes facilidades Informes. Francisco Grandmontagne. 6 1.º. F.

VENDO pabellón 1.900 metros cuadrados, con oficinas, viviendas, almacén Situado carretera general Madrid - Irún Propio cualquier negocio Informes teléfono 201312

VENTA de pisos y lonjas en Vía de Empalme Construcciones Serrano

MASEGOSA, pisos para habitar y próxima entrega, cuatro habitaciones exteriores. Soleadísimos. Mínima entrada. Facilidades quince años. Informes, Vitoria 142. Telf. 209333.

OPORTUNIDAD unica Viviendas subvencionadas. Precio 340.000, 30 por 100 a convenir, 70 por 100 a 15 años. Construcciones Monje. Vitoria, 200. Portería.

SE VENDEN dos pisos 250.000 pesetas, a estrenar exentos. facilidades Cuatro habitaciones. despensa. baño terraza mucho sol. Obra Galindo Carretera Arcos (frente Barriada Ferroviarios) última parada autobús Pisones Informes en obra, de 11 a 1 y de 4 a 8 y domingos de 11 a 1.

VENTA de viviendas subvencionadas Avenida Eladio Perlado por. tal número 4 (Capiscol). Desde 230.000 pesetas. 4 habitaciones Construcciones Sánchez y García

INVERSIONISTAS. Se vende local apropiado para galería comercial. de 200 a 250 m2 Buena rentabilidad Informes: Telf 200438

VENDO local bar Nido, calle Paloma Informes Concepción 14 4.º derecha

SE VENDEN o alquilan dos pisos Calefacción. agua caliente central Pequeña entrada inicial Resto muchas facilidades Informes: Madrid 68 Portería

SE VENDE o alquila piso, calefacción individual de carbón Cuatro habitaciones cocina, baño Exento de contribución Informes: Pisones. 16 Portería

VENDO piso en Laín Calvo 128 metros, bien soleado, para cualquier industria Tel 201183

SE VENDE piso en la calle Salas Informes: Pisones núm 5. 2.º izquierda. A.

VENDO piso 5 habitaciones exterior San Pedro y San Felices, 8, 2.º. Enseña portero Informes: Telf 205807

SE VENDE piso, 5 habitaciones. dos servicios y ofis centro ciudad Informes: calle Laín Calvo 25 Tienda

SE VENDE piso barato, en calle Salas Teléfono: 205371.

SE VENDE piso con muebles. Avda del Cid, 72, 5.º Razón portería

VENDO sótano, 170 m2., amplia entrada, en Avda. del Cid propio cafetería, club sala juegos, etc. Telf 205946

VENDO piso Calle Villarcayo 12 Teléfono 208976.

VENDO casa en Belorado (Burgos), con dos cuadras grandes, cochera, pajar y local comercial. Situación inmejorable. A 100 m. Plaza Mayor. Razón: D. Pablo Pérez Calle Chacolí, 4, 2.º Izqda. Deusto. Bilbao (14) Teléfono: 473729

SE VENDE piso soleado. Calle Salas número 3, 5.º, Dcha.

URGE venta local en Avda. Reyes Católicos, entre Jefatura Tráfico y Electra Burgos, muy comercial y barato, apto para cualquier negocio. Interesados, teléfono 209210 203659

VENDO almacén 65 m., precio económico. Informes: Mirabueno, 9, 1.º, Dcha.

SE VENDE piso lujo, 183 m2. útiles, Vitoria, 30. Facilidades. Razón: portería .

CARDENAL Benlloch 2 (casa Comisaría), vendo piso, cuatro habitaciones, servicios y calefacción. Razón: Sanjurjo, 15, 4.º, A. Teléfono 204507.

CONSTRUCCIONES Para. Venta de pisos. Avenida Eladio Perlado, portal 1, entrega en el acto, desde 225.000. Grandes facilidades de pago. Esmerada construcción.

OPORTUNIDAD. Se venden pisos en 325.000 Ptas., de constructor a comprador, en Avenida Eladio Perlado (Gamonal), 4 habitaciones, cocina y baño. Los enseña el portero del portal núm. 1, de la expresada Avenida.

BURGALES: Con 85.000 Ptas. de entrada, ¿desea usted adquirir su piso en la zona más soleada y céntrica de Burgos? Puede usted adquirirlo en esquina carretera vieja Santander y Avenida del Cid, frente Residencia Sanitaria. Grandes facilidades. Razón: obra.

VENDO piso soleado. Burgense, 10, 3.º. Para verle de 10 a 1.

ELEGIR bien siempre es difícil Construcciones Arranz Acinas le ofrece una serie completa de viviendas de todo tipo, en todas las zonas de la ciudad llave en mano, para que usted elija bien Informes, Carretera de Logroño 15

VENDO piso a estrenar en lo más céntrico de Burgos, sitio apropiado viviendas oficina etc.. con facilidades. Detrás de Correos. Trinas, 10 Informes portería.

VENDO ático apropiado estudio fotografía, etc.. sitio céntrico. Trinas,. 10 Informes portería.

BONITO piso, 95 m2., todo exterior, mucho sol, 450.000. 270.000 contado. Melchor Prieto 9. 5.º centro

VENDO piso nuevo. junto Audiencia Informes: Concepción 14 4.º derecha

VENDO casa planta y piso, amplia huerta, calefacción. Principio Barriada Illera. Razón: Teléfono: 200590.

VENDO piso, cinco amplias habitaciones. Romancero, 30, 4.º, D.

OCASION. Vendo piso barato, en calle Cortes, 24, 2.º. Telf. 200927.

VENDO finca plantada de chopo regadío. Facilidades. Fuentecén (Burgos). Enseñar guarda jurado.

VENDO o alquilo piso estupendas condiciones, soleadísimo. Avda. Sanjurjo. Informes: «El Olivo». Sanz Pastor, 10.

SE VENDE piso. Avenida del Cid, 76, 4.º, A.

VENDO piso, 4 habitaciones y dos servicios. Reyes Católicos. Exento, calefacción, agua caliente central. Informes: calle Clunia número 8, 6.º, D. De 11 a 1 y de 4 a 6.

PISOS se venden. Calefacción y agua caliente central. Facilidades. Santa Clara, 32. Construcciones Alfonso Ramos.

M.E.C.D. 2017

La BOLSA

(Información facilitada por el Banco de Santander).

MADRID

Ha comenzado la presente semana de Bolsa con una sesión de tono débil y con predominio de las órdenes de venta.

CORROS

BANCARIO. — Demanda para Banco Central, Valencia y Zaragozano. Papel en el resto de los valores de este grupo.

ELECTRICO.— Demanda para Cantábrico, Sevillana, Nansa y Viesgo. Al cierre también demanda para Iberduero. Equilibrio en Reunidas y papel en Hidrola, Fecsa, Cataluña y Unión Eléctrica.

ALIMENTACION Y TEXTIL.- Demanda para Aguila. Equilibrio en Ebro y papel en Azucarera y Sniace.

INMOBILIARIO Y DE LA CONSTRUCCION. — Demanda para Encinar, Vallehermoso y Valderribas. Equilibrio en Inmobiliaria Metro y Urbis. Papel en Dragados.

MINERO. — Papel en Ponferrada y Felguera.

INVERSION MOBILIARIA.— Demanda en General de Inversiones. Equilibrio en Ceivasa, Fibansa y Mobinter. Papel en Cartisa.

QUIMICO. — Demanda para Insular. Equilibrio en Hidro Nitro. Papel en Petróleos, Explosivos, Cros, Energía, Petroliber, Española del Oxígeno y Unquinesa.

SIDERURGICO. — Demanda para Santa Bárbara. Equilibrio en Citroen y Transmediterránea. Papel en Hornos, Auxiliar, Tudor, Material, Zinc, Fasa, Santa Ana y Seat.

VARIO.— Demanda para Metro. Papel en Galerías, Telefónica y Tabacalera. Equilibrio en Campsa.

COTIZACIONES

BANCOS. — Santander, 343; Exterior de España, 370; Banco Central, 1.001; Español de Crédito, 740; Hispano Americano, 781; Ibérico, 705; Popular, 726; Fomento, 590; Bilbao, 877; Vizcaya, 799.

ELECTRICAS.— Electra de Viesgo, 228; Eléctricas Reunidas de Zaragoza, 94,50; Fecsa (de 5.000), 232; idem (de 1.000), 236,50; Fenosa, 164,50; Hidroeléctrica Cantábrico, 225; H. Española, 245,50; Iberduero, 292; Sevillana de Electricidad, 241; Unión Eléctrica Madrileña, 218,50; H. Cataluña, 211.

VARIAS.— El Aguila, 290; Azucarera Española, 137,50; Ebro, 679; Dragados y Construcciones, 590; Inmobiliaria Metropolitana, 272; Urbis, 275; Urbanizadora Metro, 560; Cartisa, 420; Fibansa, 785; Duro Felguera, 67; Transmediterránea, 212; Energía e Industrias Aragonesas, 200; Explosivos, 246; Hidro Nitro, 140; Fénix, 650; Hornos de Vizcaya, 98,50; Seat, 418; Metalúrgica Santa Ana, 88; Fasa, 202; Española del Zinc, 119; Telefónica, 282; Sniace, 144; Metro Madrid, 194; Mobinter, 300; Galerías Preciados, 315; Ceivasa, 566.

CUPONES.- Unión Eléctrica, 70,75; Telefónica, 172; Fibansa, 273; Finanzauto, 239; Metro Madrid, 47,50.

BILBAO

BANCOS.— Vizcaya, 799; Bilbao, 877.

Banco de Santander

Espolón 12
BANCA BOLSA CAMBIO

Cáritas se preocupa por promover una vida mejor para el necesitado. No lo olvides. Ayuda su benemérita labor y su magnífica obra

¿Por qué es superior el 213 de SAVA?

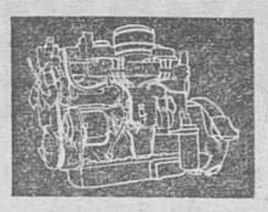

POR LA CASTA DE SU MOTOR DIESEL 71 C. V.

MUY MANEJABLE CON CARNET DE 2ª

SU MAYOR LONGITUD UTIL DE CAJA: 3,56 mts.

SU GRAN RED DE SERVICIOS Y RECAMBIOS

SERVICIO OFICIAL

AH... Y UN AÑO DE GARANTIA

CAMIONES SAVA

LOS HERMANOS MENORES DE PEGASO

S-4

SAVA VEHICULOS LIGEROS DE E. N. A. S. A.

AUTOMOBA, S. A. - Ctra. Madrid, Km. 10 - Tel. 20 08 43 - BURGOS

GARSAN / GARCIA - RUESCAS

Anuncios por PALABRAS

Estos anuncios se reciben en nuestra Administración (Calle San Pedro Cardeña, 34, teléfono 207148 y delegación, Vitoria 13), de NUEVE y MEDIA de la mañana a UNA Y MEDIA de la tarde y de CUATRO a SEIS Y MEDIA de la tarde, así como en todas las Agencias de publicidad

PRECIO: 20 pesetas hasta diez palabras. Cada palabra más 2 pesetas

VENDO piso, cambio o permuto. Informes: calle Madrid, 70, 7.º, A.

Ganados y aperos

OCASION. Por no poder atender, tractor Barreiros 52 C. Tratar: Juan de Garay, 21. Burgos.

RODILLOS con agua, el mejor apero para asegurar la germinación y facilitar la recolección. Hermanos Llorente. Sasamón.

BASCULANTES y remolques, especialidad de la casa, a la bomba o la toma de fuerza del tractor. Hermanos Llorente. Sasamón.

VENDO 70 ovejas con lechazos de 7 a 8 kilos. Monte de la Abadesa. Serapio Giménez.

CULTIVADORES de caracol, mejor en Sasamón. Hermanos Llorente. Sasamón.

RODILLOS de estrella, a gusto del comprador. Hermanos Llorente. Sasamón.

Huéspedes

SE ALQUILA habitación con dos camas. Todas comodidades para matrimonio o dos amigos. Vitoria 186. Razón portería.

ADMITO dos chicos, dormir o pensión completa. Vitoria, 58, 5.º, izquierda.

ADMITO chicos pensión completa, o chocas, derecho cocina. Burgense, 18, 10.º, A.

SE ADMITEN huéspedes, dormir o pensión completa. Vitoria, 62, 8.º, Dcha.

MERCED, núm. 8, pensión completa, calefacción, y económica.

CEDO habitación dormir, calefacción. Vitoria, 64, 6.º, Izqda. Teléfono: 200731.

PENSION completa, 120 Ptas. Informes esta Administración.

DOY pensión completa o sólo dormir. San Francisco, B, 4.º, T.

ADMITIRIA un estudiante, pensión completa, próximo Escuela Aparejadores. Teléfono: 200177.

DOY pensión completa o sólo dormir. Francisco Sarmiento, 9, 1.º D.

DISPONGO habitación dos camas, céntrico, calefacción. Informes: Teléfono: 200981.

DOY cama a una o dos señoritas. Plaza Francisco Sarmiento, 2, 4.º, A - 2.

Pérdidas

PERDIDA perro chato, orejas cortadas en Caborredondo. Persianas Gangoiti. Mungula. (Vizcaya). Telf. 352.

HALLAZGO perra Setter, negra, en Cernégula (Burgos).

PERDIDA reloj, marca Damas. Gratificaré entrega. Puebla, 39, 1.º, derecha.

Muebles

SE VENDE mesa oficina y sillón, casi nuevos. Telf. 200923. De 5 a 7.

VENDO comedor y varios muebles. Llamar al teléfono 205421.

COMEDOR, en buen estado, vendo. Martínez del Campo, 8, 5.º, Dcha. De 12 a 2.

Televisores

TELEVISORES 19" último modelo extraplano, UHF licencia americana con voltímetro y mesa todo 16.000 pesetas. Diez días prueba sin compromiso. Ventas a plazos. Garantía absoluta seis meses. «Comercial Velo-Moto» Calera núm. 10.

REPARACION inmediata televisores radios tocadiscos. Rica Lain Calvo 37. 200344.

REPARACION televisores todas marcas. Servicio urgente a domicilio. Teléf. 201986.

REPARACION televisores todas marcas. Servicio urgente. Antenas. Servicio técnico Marconi. Radio TV Caracas. Calzadas 18. Teléfono 206528.

Traspasos

LOCAL o carnicería en marcha, se traspasa. PRIGO. Moneda 13.

TRASPASO o vendo tienda de alimentación. Informes: Avda. Reyes Católicos. Edificio Pinzón.

LOCAL céntrico se traspasa. Razón teléfono 202439.

SE TRASPASA local, sitio céntrico poca renta, cualquier negocio. Informes: Mercería Rincón. Diego Laínez 6.

VENDO o traspaso tienda ultramarinos. Informes: Telf. 201001. De 4 a 6 tarde.

SE TRASPASA o se arrienda local de vinos. Calle San Francisco, 149.

TRASPASO pescadería. Telf. 206300. Tardes.

TRASPASO Pensión Escolar Almirante Bonifaz 16 1.º

Varios

SEGURO obligatorio de accidentes de trabajo. Mutua Patronal. Espolón 20. Burgos.

PISOS, acuchillados barnizados «Limpiezas Pulidor» Lain Calvo, 7. Teléfono 203699.

Offset

y toda clase de trabajos tipográficos en TALLERES GRAFICOS «Diario de Burgos» Calle San Pedro Cardeña 34 (teléfono 207358) y «Papelería Tagra» calle Vitoria 13 teléfono 202852

HOGARES burgaleses: si os preocupan vuestros trabajos de carpintería o parquet, se resolverán llamando al Telf. 208874

FOTOGRABADOS Confección rápida TALLERES GRAFICOS «Diario de Burgos» Precios ventajosos Calle San Pedro Cardeña 34 (teléfono 207358) y «Papelería Tagra» Vitoria 13 teléfono 202852

IMPRESOS comerciales cartas timbradas tarjetas de visita invitaciones prospectos de propaganda etc. TALLERES GRAFICOS Diario de Burgos» Calle San Pedro Cardeña 34 (teléfono 207358) y «Papelería Tagra» calle Vitoria, 13 teléfono 202852

M.E.C.D. 2017

nuestra PROVINCIA

MIRANDA

CLAUSURA DEL CURSILLO DEL MAGISTERIO

DIA DEL AHORRO

Como en años anteriores, en esta ocasión el día treinta, se celebró el Día Universal del Ahorro, con cuyo motivo la Caja de Ahorros del Círculo organizó diversos actos en nuestra Ciudad.

Al mediodía en la Agencia de Aquende se hizo entrega de dos donativos de dos mil quinientas pesetas a las parejas formadas por D. Pedro Larrea García y Dña. María Jesús Sanz Herrero y don José Luis Rioja Retuerto y Dña. Montserrat Jerez San Llorente, que contrajeron matrimonio los días 30 y 31, respectivamente.

A las cuatro de la tarde en el Parque de Calvo Sotelo, se ofreció a todos los peques mirandeses una divertida sesión de Teatro de Títeres «Los Gigantillos», del Maestro Karraskedo.

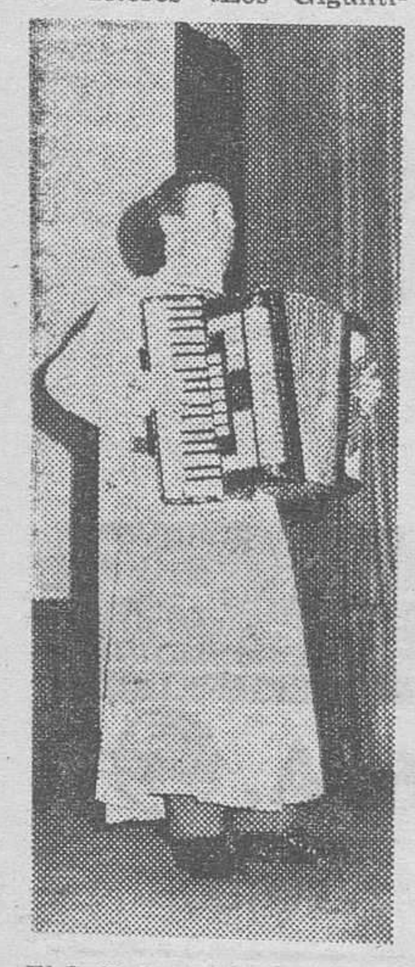

El R. P. Leopoldo SS. CC., en un momento de su extraordinaria actuación como cantante, con la que entusiasmó al auditorio.
(Foto Costela)

A las siete y media en el Salón de Actos de la Obra Social y Cultural de la citada entidad, se celebró un acto, al que asistieron los alcaldes, secretarios y párrocos del partido, agentes de la Caja de Ahorros del Círculo, prensa local y numerosos invitados, acto que dió comienzo con unas palabras de salutación del Sr. Delegado de la Caja en Miranda, D. José Luis Fernández, que a continuación hizo un resumen de las virtudes del Ahorro y del significado del acto que se estaba celebrando. Seguidamente hizo entrega de diversos premios otorgados a imposítores, entre ellos a D. Emiliano Fernández González, por llevar 43 años trabajando en el Excmo. Ayuntamiento, a D. Ramón Polanco Bañares y a D. Rafael de Juan Palomares por tener mayor número de libretas en relación con el número de hijos y otro premio a la Junta Administrativa de Albaina.

A continuación se proyectó un interesante documental, sobre la vida industrial y cultural en el Japón.

Terminada la proyección el Ochote titular de la Cofradía de San Juan del Monte, formado por D. Pedro González, D. Santiago Arbaizar, D. Mariano Martínez, D. Alejo Modrego, D. Francisco Saéz, D. Salvador Moneo, D. Julián Fernández y D. Fermín Cortijo, dirigido por el P. Leopoldo SS. CC. interpretó las canciones «Niña si vas al molino» «Adiós a Granada» y «El Menú» consiguiendo un notable éxito. Terminada la actuación del grupo el R. P. Leopoldo causó la admiración y el entusiasmo del auditorio, cantando varias jotas y canciones, dando una demostración de su extraordinaria voz y estilo.

Finalizado el acto, en los salones del Hogar del Jubilado, se sirvió a todos los asistentes un vino Español, durante el que el R. P. Leopoldo, a petición de los invitados cantó unas romanzas, que volvieron a entusiasmar a todos. Con estos actos se dió por terminado el programa del día, que tuvo como nota más destacada la sencillez y simpatía de los actos celebrados.

ASAMBLEA

Definitivamente el próximo sábado a las ocho de la noche, en el Salón de Actos de la Caja de Ahorros del Círculo, se celebrará la Asamblea Anual de Socios de la Cofradía de San Juan del Monte, durante la que se dará a conocer la memoria del pasado ejercicio, estado de cuentas y se procederá a la elección de nuevo Presidente.

FUTBOL JUVENIL

Sigue la racha de sensacionales victorias de los equipos juveniles mirandeses. El pasado domingo en Logroño el Deóbriga vencía por cinco goles a uno al Loyola y en Anduva el I. T. I.-Mirandés ganaba al Estrella por cinco a cero, con estos resultados siguen en cabeza de la clasificación, distanciándose cada jornada de sus seguidores, Deóbriga en primer lugar a dos puntos el I.T.I.-Mirandés.

CLAUSURA DEL CURSILLO DE ACTUALIZACION DEL MAGISTERIO, EN SU QUINTO CURSO

Siguen con gran entusiasmo los maestros reunidos, en afán de superación y ansias de actualización realizando las actividades determinadas por la superioridad en su parte práctica, por lo tanto en íntimo contacto con la escuela.

Han empleado el martes, miércoles y jueves en visitar escuelas graduadas de Miranda y Burgos, en donde ya se ha establecido la marcha de la clase, de acuerdo con las normas establecidas en la nueva ley.

Después de las visitas, han tenido su «puesta en común» con el fin de hacer una crítica constructiva del sistema y de su aplicación en la realidad viva del alumnado. Se pone de manifiesto la estupenda voluntad y competencia del grupo de cursillistas, poniendo todo su empeño por beber en la pura fontana de la escuela las cristalinas aguas de los nuevos métodos que la sociedad del futuro va a demandar a los que en su momento se incorporen a su evolutiva marca. La fina sensibilidad de los cursillistas, avalada por una experiencia purificada en el crisol de la Escuela, ha sido puesta de manifiesto en la captación no ya de los conceptos generales, sino hasta nimios detalles. Por ello esperamos que esta semilla, en sus respectivos destinos cristalice en frutos de orden científico, moral, educativo, en su sentido integral, en la parcela de la Patria que a cada uno le toque cultivar, de Miranda y de su comarca.

El viernes lo han dedicado a programar. La jornada ha sido intensiva. Se ha programado con todo detalle, llegando hasta confeccionar las fichas evaluativas de todas las lecciones que corresponden a todas las áreas en su nivel quinto, incluído el idioma moderno que, según la ley, tiene carácter voluntario.

Se han elaborado los clichés y tirado las copias a multicopista, habiéndose llevado la programación del primer trimestre cada uno a sus respectivos destinos, para incorporarla al acervo de su diario y callado quehacer.

La inspectora de la zona y directora del cursillo, doña Encarnación Vergara, pronunció unas palabras dando por clausurado este cursillo.

EL DOMINGO, EN MIRANDA

Como en días anteriores, el domingo amaneció bajo una niebla espesa y fría que el sol consiguió disipar bien entrada la mañana, dando paso a unas horas de temperatura deliciosa.

El tema del día fue el partido del Mirandés en Llodio a cuya población se trasladaron cientos de aficionados mirandeses, hasta el punto de que el ochenta por ciento de los espectadores que presenciaron el encuentro era de Miranda. No hubo suerte y la derrota del equipo dejó cabizbajos a la hinchada mirandesa, pero todos coinciden en que a pesar de no jugarse bien el Mirandés pudo lograr los dos puntos, siendo los mayores obstáculos para las pretensiones mirandesas, la excesiva dureza de la defensa del Villosa y el pésimo estado del terreno de juego. Lo cierto es que se perdió una inmejorable oportunidad de sumar dos positivos.

Aparte de este tema central, el día estuvo muy animado, en particular a partir de las nueve de la noche en que regresaron los expedicionarios a Llodio.

JUEGOS ESCOLARES NACIONALES

Como en años anteriores y organizado por la Delegación local de la Juventud —sección de actividades deportivas— el sábado, día 30 de Octubre, dieron comienzo en nuestra ciudad los XXIII Juegos Escolares Nacionales, en los que tomarían parte el alumnado de los Centros de Enseñanza Media y Profesional.

Los campos de deportes de los diferentes centros docentes de nuestra ciudad, volverán a llenarse del bullicio infantil y juvenil, de ese ardor y deportividad que caracteriza estas competiciones.

Participan los siguientes colegios: HH. Maristas, I.T.I., «Cristo Rey», SS. Corazones, Instituto y HH. Holandeses.

ARANDA

Terminó la vendimia

Han terminado las labores de vendimia. Según los cálculos que nos han sido facilitados por las bodegas receptoras, no sólo de la población, sino de diversos pueblos de la comarca, la cosecha ha sido francamente mala, pero en la proporción que se esperaba.

Al ser tan corta, las labores de elaboración de mosto y envasado han terminado por completo, solamente se sigue recibiendo uva, en las bodegas de Torremilanos y Hermanos García, que son los que más tarde comienzan la labor de la elaboración de los mostos.

REUNION DE LA ASOCIACION DE PADRES DE FAMILIA

Se ha celebrado días pasados una reunión de la Asociación de padres de familia, con la asistencia de buen número de ellos.

En dicha reunión fueron expuestos diversos temas de gran interés de la Asociación estudiando la forma de resolverlos. Asimismo, se estudió el importantísimo caso de las cantidades económicas que los niños pagan en los colegios. De verdad que nos preguntamos dónde está la nueva Ley y la enseñanza gratuíta, decía la persona que nos ha dado la nota de la reunión.

Los niños en edad escolar, tienen que recibir una educación, pero el problema de los padres es grande si estos niños son tres o cuatro en la familia, como ya los hay.

Se recibieron proposiciones de diversa índole que fueron escuchadas atentamente y también se llegó a la solución de alguna de ellas.

CONTINUAN LAS OBRAS DE LA CASA CONSISTORIAL

Las obras de reforma interior de la Casa Consistorial que prácticamente dieron comienzo el mes de Mayo de 1970 con la construcción de la nueva torre, que luego se empalmaron con la total reforma interior que se está realizando y que en su reforma comprende todas las dependencias municipales, continúan en la actualidad a gran ritmo, ya que el tiempo invernal está a un paso.

Se trabaja en la instalación de la calefacción y en las pavimentaciones con terrazo de todas las plantas, así como en los tabiques de separación de los futuros despachos.

En la segunda planta se está llevando a cabo la construcción del amplio salón de actos que más reducido existía en la primera y que ahora se va a convertir en amplísimo patio de operaciones, completando la primera planta los despachos de la Alcaldía, secretario, interventor y depositario. En la segunda planta, además del salón de actos, se instalará la sala de juntas, despachos para los presidentes de las diferentes comisiones y otros, calculando que las obras todavía durarán varios meses.

El público y los funcionarios están sufriendo las consecuencias de estas obras, por los sucesivos traslados que es preciso hacer, pero que en realidad eran necesarios. En el momento actual y con carácter provisional, las oficinas de Intervención, Depositaría y Servicio de Aguas ocupan la segunda planta ubicada en la nueva torre, Secretaría, la tercera; Obras, la cuarta, todas ellas en la misma torre.

EDICTO DEL AYUNTAMIENTO

El alcalde - presidente del Ilustre Ayuntamiento de esta villa de Aranda de Duero, hace saber: Que la cobranza de las tasas y arbitrios municipales correspondientes al período anual de 1971, por los conceptos siguientes: Solares sin edificar, carros agrícolas e industriales, bicicletas, carretillas de mano, alcantarillado, vuelos y miradores, letreros, escaparates y anuncios, inspección de establecimientos, entrada de vehículos en edificios y solares, desagües de canalones, patios sin pavimentar y vigilancia especial de establecimientos.

Se efectuará en la Depositaría municipal de este Ayuntamiento, durante el período comprendido entre las fechas 25 de Octubre al 18 de Diciembre del presente año, ambos inclusive, durante las horas de 9 a 13.

Se invita a los contribuyentes por los expresados conceptos, a que realicen el pago de sus respectivas cuotas, durante el citado plazo, porque de no hacerlo así, incurrirán, sin más notificación ni requerimiento, en el único grado de apremio con el recargo del 20 por ciento. Los obligados al pago que no hubieran satisfecho sus deudas en el plazo señalado podrán, no obstante, pagarlas sin apremio con un recargo de prórroga del 10 por ciento, que se hará efectivo conjuntamente con las deudas sobre que recaiga, durante el plazo comprendido entre los días 20 al 31 de Diciembre del presente año, ambos inclusive.

NACIMIENTOS

Francisco José Olías y Hernández, Rodolfo Ayala y Hernando, José Antonio Andrés y Hoyos, Julián Durán y Martín, Susana Alvaro y Reyzábal, Alfonso Muñoz y López, Cristina García y Pico, Juan Pedro de Diego y Mayor, Azucena Jiménez y Borja, Carolina Arauzo y Hergueta, Ana Belda González y Valls, Rebeca García y Benito, Miguel Angel Sanz y Hornillos, María José Peña y del Olmo, Felipe Pablo Cambero y Azcárate.

MATRIMONIOS

José Luis Martín y Martín con María de la Paz Tobes y Monzón, Antonio Casalvázquez y Escot con María Encarnación Mayor y Sanz, Fabián Añel y Morgade con Gloria de la Concepción López Aguirrezabala, Manuel Cuadrillero y Hortlgüela con Juana Núñez y Martín.

DEFUNCION

Félix Vegas Mañoso.

FARMACIA DE GUARDIA

De las Heras, Arias a Miranda, 38.

Aspecto que ofrecía el salón de actos de la Caja de Ahorros del Círculo, durante la velada celebrada en Miranda, con motivo del 47 "Día Universal del Ahorro".
(Foto Costela)

M.E.C.D. 2017

DEPORTES

HOY, COMPETICIONES EUROPEAS

Juegan: Valencia, Barcelona y Real Madrid, en el extranjero y el Atco. de Bilbao, en San Mamés

Mil doscientos policías para el partido Inter-Borussia

Bilbao (Alfil).—At. Bilbao y Eintracht Braunschweiger ya tiene decididas las alineaciones iniciales para su enfrentamiento de hoy bajo los focos de San Mamés, en el partido de vuelta correspondiente a los octavos de final de la Copa de la UEFA.

Ronnie Allen, técnico del conjunto local, dio a conocer el siguiente «once»: Iribar; Sáez, Beitia, Guisasola; Igartua, Larrauri; Estéfano, Uriarte, Arieta, Rojo II y Rojo I.

Los dos equipos entrenaron esta mañana y los alemanes tienen el propósito de efectuar un último ensayo, en la mañana del miércoles.

Existe buena expectación ante este encuentro internacional, aunque las últimas irregulares actuaciones del At. Bilbao han minado la moral de la «hinchada».

En el partido de ida, los germanos ganaron por 2-1.

LIGERO ENTRENAMIENTO DEL REAL MADRID

Eindhoven, Holanda (Alfil) Tranquilidad, normalidad y confianza hay en la expedición madridista, ante el encuentro de vuelta frente al Philips Eindhoven, por la Copa de la U.E.F.A.

El 3-1 conseguido en el Bernabéu se consideera como margen suficiente para salvar la eliminatoria.

Los jugadores madridistas dedicaron la mañana de hoy a recorrer la ciudad y a realizar algunas compras, recuerdo de su paso por esta localidad holandesa.

Por la tarde, a las cinco y media, marcharon a Den Bosch, a unos treinta kilómetros de Eindhoven, que será escenario del encuentro, debido a que el equipo holandés le fue clausurado su terreno para algunos partidos de competiciones europeas.

Aunque Miguel Muñoz no ha facilitado todavía la alineación fija, dadas las condiciones en que han demostrado hallarse los jugadores, la más probable es:

García Remón o Miguel Angel; Touriño, Benito, Berdugo; Grosso, Zoco; Aguilar, Amancio, Santillana, Velázquez y Anzarda.

EL BARCELONA ANIMADO FRENTE AL STEAUA, DE BUCAREST

Bucarest (Alfil).— Con el ánimo bien templado se dispone el Barcelona a afrontar el partido de vuelta de la Recopa, frente al Steaua de Bucarest.

Esta mañana, a las once, los jugadores catalanes, 17 en total, saltaron al campo «23 de Agosto» —así se llama el estadio en el que disputan sus partidos el Steaua, el Rapid y el Dínamo de Bucarest—, para realizar una sesión de entrenamiento, a las órdenes de Michels. Durante tres cuartos de hora los azulgranas evolucionaron sobre el césped, realizando ejercicios gismnásticos y juego de balón.

Michels, como es costumbre en él, no ha facilitado todavía la alineación que opondrá a los rumanos. Hay que hacer notar que Rifé y Gallego, los dos defensas titulares, se encuentran algo tocados, como consecuencia del encuentro de Liga del pasado domingo, frente al Sabadell, pero se cree que podrán jugar inicialmente.

Aunque sin confirmar, todo hace suponer que los «once» que saltarán al principio serán: Reina; Rifé, Gallego, Eladio; Torres, Fusté; Alfonseda, Marcial, Dueñas, Asensi y Rexach.

EL VALENCIA A BUDAPEST

Budapest (Alfil).— Un fuerte entrenamiento de dos horas efectuó hoy el equipo del Valencia, que mañana se enfrenta en el segundo partido de ida de los octavos de final de la Copa de Campeones de Liga, al equipo local del Ujpest.

A pesar del entrenamiento, Alfredo Di Stéfano no dio la alineación del equipo valenciano. Lo hará una hora antes del encuentro, debido a que Antón se encuentra ligeramente lesionado. De todas maneras, la impresión es que el Valencia alineará a Meléndez, Tatono, Barrachina, Sol, Antón o Vidagañy, Lico, Claramunt I y Paquito, Sergio, Adorno y Valdez.

1.200 POLICIAS EN EL ENCUENTRO INTER-BORUSSIA

Milán (Alfil).— 1.200 policías estarán mañana presentes en el encuentro Inter-Borussia, valedero para los octavos de final de la Copa de Europa, que ambos conjuntos disputarán en el estadio de San Siro. Las autoridades deportivas italianas han asegurado que el encuentro se disputará sin nigún incidente provocado por el público.

Como se recordará, el comité disciplinario de la UEFA decidió, en su última reunión, anular el encuentro que estos dos equipos disputaron el pasado día 20 en Menchegladbach y que terminó con la victoria del cuadro alemán, por siete goles a uno.

La expectación ante el partido de Milán es enorme. Se espera un lleno completo en el estadio de «San Siro». Ante esta afluencia masiva, los policías —por vez primera— estarán en el terreno de juego completamente armados. Asimismo, las medidas de seguridad tomadas en el exterior del estadio son de gran relieve. Las bebidas se servirán en vasos de cartón y celulosa y han sido prohibidos los envases de cristal y metal.

Entre tanto, los jugadores del Inter esperan confiados la hora del encuentro. Sus ánimos, sin embargo, han sufrido un fuerte revés ya que el domingo pasado y en encuentro de Liga, el Roma de H. H. les venció clara y rotunadmente, por el tanteo de 3-1. El Roma, desde 1960 no había derrotado al Inter.

TALLERES GRAFICOS

«DIARIO DE BURGOS»

Trabajos a todo color en

OFFSET

Presupuestos ventajosos

Talleres Gráficos Diario de Burgos

Calle San Pedro Cardeña, 34 - Apdo. 46 - Telf. 207358

PAPELERIA TAGRA - Vitoria, 13 - Teléfono 202852

Curiosa equivocación del First, de Viena

Se presentó en Florencia con veinte días de anticipación

Florencia (Alfil). — Lo que le ha sucedido al club austríaco de fútbol First, de Viena, es algo fuera de lo corriente: al llegar a Florencia, sus directivos descubrieron que habían realizado el viaje con 20 días de antelación.

El First de Viena, que venció a la Florentina por 3-0 en partido de ida correspondiente a la Copa Mitropa jugado la pasada semana, llegó el domingo, convencidos los expedicionarios que tenían que disputar el encuentro de vuelta mañana miércoles.

Al ponerse en contacto con los dirigentes de la Florentina, éstos manifestaron a los vieneses que su segunda confrontación estaba fijada para el próximo día 22 del actual, ya qúe al equipo italiano le corresponde jugar esta semana, por la misma Copa, contra el Partizán, de Belgrado.

No conformes con la declaración de los directivos florentinos, fue preciso realizar una serie de llamadas telefónicas a Viena, a Roma y Belgrado, que dieron por resultado que el club de Florencia tenía razón y los vieneses estaban equivocados.

Ahora, no les ha quedado más remedio a los componentes del First de Viena que volver a hacer sus maletas y emprender hoy el regreso a la bella ciudad de los valses.

PRIMERA REGIONAL DE FUTBOL

MAYOR EQUILIBRIO EN LOS RESULTADOS DE LA ULTIMA JORNADA

Las goleadas estuvieron esta vez a cargo de los juveniles

A diferencia de jornadas anteriores, en la del domingo pasado, los resultados registrados en el que venimos considerando como primer grupo de Primera Regional, fueron mucho más equilibrados. Dichas diferencias quedaron reducidas en casi todos los casos a un solo gol, constituyendo la excepción el encuentro Capiscol - Alfareros, que concluyó con empate a uno.

El mayor tanteo se registró en el partido Atlético Burgalés - Burgos C F. en el que el marcador quedó en un tres a dos favorable a los burgalesitas.

No cabe duda que los goles constituyen la «salsa» del fútbol. Sin embargo, no es indispensable que funcione el marcador reiteradamente, para que los contendientes ofrezcan un buen espectáculo a ese grupo de verdaderos aficionados que jornada tras jornada presencian las actuaciones de estos muchachos, que también precisan del aliento de una afición y del apoyo y orientaciones de quienes están llamados —por no decir obligados— a dárselas. Sinceramente, hay partidos que resultan muy entretenidos y muchachos que apuntan buenas cualidades. Vale la pena preocuparse de ellos.

Las alineaciones presentadas por los distintos equipos en esta última jornada fueron las siguientes:

BURGOS C. F. — Tejada; Loren, Castroviejo, Lucas; Elena, Chachi; López, Marcos, Renuncio, Alonso, Agustín.

ATLETICO BURGALES. Eguiluz; Enrique, Vadillo, Soriano; Tasio, Segundo; Chispas, Bartolo. Javi. Gallego, Sansotero.

C. D. SAN ESTEBAN.— Ricardo; Ozón, Cuasante, Higueros; Vicente, Charcán; Chemari, Hacinas, Claudio, Millán, David.

MARVI. C. F. — Alvaro; Inocencio, Zamora, Vicario; Simón, Mozo; Gutiérrez I, Gutiérrez II. Antonio, Elena, Luisito.

C. D. SAN JUAN. — Bonochía; Barrios, Alejandro, Zorrilla; Mijangos, Zapi; Chino, Cipri, Ché. Pipo, Ibáñez.

C. D. ALFAREROS. — Marcelo. Pedro, Ceferino, Francisco: Díaz, Longo; Villa, De la Cámara, Carpintero, Pedro, De Abajo.

Las alineaciones, así como la crónica del encuentro Salas - Briviesca, las ofrecemos en otro lugar, haciendo constar asimismo que quedó aplazado el partido Vadillos - Lermeño, pese a lo cual, los de la provincia siguen encabezando la clasificación, seguidos después en apretado codo a codo por otros cinco conjuntos que buscan afanosamente el liderato.

CATEGORIA JUVENIL

Fue en esta categoría donde los tanteos resultaron bastante más abultados. En la jornada del dogomingo descansó el Vadillos, celebrándose dos encuentros. con los siguientes resultados:

Burgoes C. F., 5: Música y Deportes, 2.

Comanche, 2; U. D. Juventudes - Atlético Burgalés, 1.

Quedó pendiente, para el lunes, el partido San Felices - Atlético Burgalés, que finalizó con la victoria de estos últimos por 4-0.

El Briviesca salió derrotado de Salas de los Infantes

C. D. Salas, 2 - Briviesca, 1

ALINEACIONES

«C. D. Salas»: José; Tello. Hernáiz, José Mari; Ramón. Izquierdo; Fernández (Santos), Rojo, Rafa, Javier. Heras.

«Briviesca C. F.»: Fermín; Gallego, Carleni, Amando; Larrantechi, Rodríguez; Martín, Lorenzo, García, Hoya, Pereda.

GOLES

1-0. Minuto 37. Hernáiz dispara desde cerca, el balón se estrella en el travesaño y bota dentro del portal de Fermín. Sin embargo, el colegiado había señalado penalty por mano de un defensa. Se encarga de tirarlo el propio Hernáiz, convirtiéndolo en el primer tanto local.

2-0. Minuto 48. Ramón logra anotarse el segundo al ejecutar, de soberbio cañonazo que se cuela por un ángulo, un libre directo, desde cuarenta metros.

2-1. Minuto 47. Corner muy cerrado contra la meta local que permite a Lorenzo anotarse el gol del honor rematando a bocajarro.

PROLEGOMENOS

Numerosos seguidores de la capital de la Bureba proporcionaron a este partido un gran ambiente y colorido. También asistieron muchos espectadores locales. Hubo, pues, una gran entrada, a pesar del fuerte aguacero que cayó momentos antes del partido. Al Briviesca le fue entregado un banderín como recuerdo de esta primera visita al «Benito Martínez».

COMENTARIO

El partido no defraudó a la expectación despertada. Se luchó a tope durante los noventa minutos y hubo muchos momentos de buen fútbol. Dominó más el equipo local en el primer tiempo, consiguiendo anotarse en este período su primer gol. En la continuación también comenzó muy fuerte tanto que a los tres minutos ya había logrado su segunda diana. A partir de aquí el dominio correspondió a los visitantes que buscaron afanosamente acortar distancias.

El Briviesca, muy temido por su capacidad goleadora, ha dejado entrever su buena clase. Tiene una línea defensiva muy buena, sobresaliendo el central Cardeni; una media muy aceptable y una delantera muy peligrosa, incordiante y escurridiza, con un extremo derecha, Martín, estupendo y un interior en misión retrasada, Haya, que es, a nuestro juicio, la estrella del equipo. Pero —todas las cosas buenas tienen a veces defectos— le hace falta un buen arquero en su puerta.

El Salas ha realizado un excelente partido, no ha dejado maniobrar a gusto, en ningún momento, al equipo visitante. La defensa ha estado muy segura, sobresaliendo Hernáiz y José Mari; aquél, una vez más, ha sido el valladar elegante e inexpugnable consiguiendo, además, un nuevo gol lo que le sitúa en máximo goleador del equipo; José Mari, por su parte, anulando al peligroso extremo visitante. La línea media, Ramón-Izquierdo-Heras, ha estado magnífica. Ramón, con su empuje y fuerza increíble, ha sido, junto con Heras, el revulsivo del equipo, consiguió dos estupendos goles, aunque uno lo anulara el colegiado después de haber señalado el centro del campo. La delantera luchaba en desventaja, por alto, sin embargo, raseando la pelota, ha desbordado en numerosas ocasiones a la defensa visitante. Esta línea quedó reducida a tres hombres cuando la ventaja fue de dos goles, ya que Rafa se retrasó para cubrir al peligroso Hoya.

En suma, un buen partido y justo triunfo local.

Arbitró, acertadamente, el señor Pampliega.

ARLANZA

un "deportivo" con 4 marchas adelante

(y 1 hacia arriba que carga hasta 5 tn.)

FENWICK aligera el trabajo

Bruch, 96 Tel. 232 63 80 - Barcelona (9)
Gómez Ulla, 20 Tel. 255 34 04 - Madrid (2)

M.E.C.D. 2017

DEPORTES

KUBALA DESIGNA LA SELECCION QUE SE DESPLAZARA A BELFAST

La decisión de acudir, elogiada por el presidente de la Federación de Irlanda del Norte

También han sido convocados los componentes de la selección olímpica

Madrid (Alfil).— El seleccionador nacional de fútbol, Ladislao Kubala, ha designado dieciséis jugadores para el encuentro internacional contra Irlanda del Norte, que se celebrará en Belfast el miércoles, día 10,

Los jugadores designados son los siguientes:

Iríbar (At. de Bilbao) y Reina (Barcelona), porteros; Sol (Valencia); Gallego (Barcelona), Tonono (Las Palmas), Benito (Real Madrid) y Antón (Valencia), deefensas; Lora (Sevilla), Olaramunt (Valencia) y Marcial (Barcelona), medios; Amancio (Real Madrid), Quini (Gijón), Quino (Valencia), Churruca (Gijón), Rojo (At. Bilbao) y Rexach (Barcelona).

ELOGIA A ESPAÑA POR IR A JUGAR A BELFAST

Belfast, Irlanda del Norte (Alfil).— El presidente de la Federación de fútbol de Irlanda del Norte, Harry Cavan, ha elogiado a España por su decisión de ir a Belfast a jugar el partido correspondiente al campeonato de Europa, el próximo día 10 de Noviembre.

En unas declaraciones hechas hoy, Cavan ha dicho: «El secretario de la Unión Europea de Fútbol, Hans Bangerter, me ha comunicado que España ha reafirmado su decisión de venir a jugar el partido de Belfast, dándose por satisfecha con las garantías de seguridad que ha dado la Federación de Irlanda del Norte».

Cavan ha añadido: «Esto, en los tiempos difíciles que pasamos en el Ulster, es un emocionante rasgo, del que debían tomar nota otros equipos extranjeros, especialmente los que están tan ligados a nosotros como Inglaterra y Escocia».

Inglaterra ha cancelado un encuentro «amateur» entre las selecciones inglesa y de Irlanda del Norte, en Belfast, y la Federación escocesa ha hecho lo mismo con un previsto encuentro inter-ligas de equipos irlandeses y escoceses.

El «manager» del equipo inglés de Primera División, Derby County, Brian Clough ha declarado que su equipo no irá a Belfast a jugar el partido de Copa Texaco.

«Junto a todo esto —ha terminado Cavan—, la actitud de España es algo extraordinario para nosotros»

CONVOCATORIA DE LOS JUGADORES DE LA SELECCION OLIMPICA

Madrid (Alfil).— Dieciséis jugadores han sido convocados para formar la selección olímpica nacional que el próximo día 10 del actual, en Gijón, se enfrentatarán a la de Polonia.

Los seleccionados son los siguientes: Real Madrid.— García Remón, Verdugo, Grande y Santillana.

Gijón.— Fabián, Castro y José Manuel.

At. Bilbao.— Guisasola.

Castellón— Planelles y Ferrer.

Español.— Solsona.

Granada.— Lasa.

Córdoba.— Cuesta.

Las Palmas.— Bosmediano.

Málaga.— Mori.

Oviedo.— Chuso.

Los jugadores se concentrarán el próximo viernes, a las nueve de la noche, en la Real Federación Española de Fútbol, para iniciar seguidamente el viaje a Gijón.

FEDERACION BURGALESA DE ATLETISMO

Se cita a todos los componentes de esta Federación, delegados de clubs y anteriores miembros del Colegio de Jueces para mañana, miércoles, a las ocho de la tarde, con el fin de tratar de varios asuntos de interés para esta Federación.

La reunión tendrá lugar en la Casa del Deporte, San Juan, número 22, 3.°

EL DOMINGO PARTIDOS DE COPA «2.ª JORNADA»

Para el próximo domingo están señalados los siguientes partidos correspondientes a la jornada de vuelta, de la primera eliminatoria de la Copa de Su Excelencia el Generalísimo, entre equipos de Tercera División. Entre paréntesis se indican los resultados obtenidos en la primera jornada:

Zamora-Orense (0-1).
Palencia-Ensidesa (3-2).
Salamanca-Baracaldo (1-1).
Sestao-Real Unión (1-0).
Bilbao Atlético-Aragón (0-5).
Eibar-Júpiter (0-3).
Alavés-MIRANDES (2-4).
Torrelavega-Basconia (3-2).
Fabril-Candás (1-1).
Avilés-Compostela (2-0).
Lugo-Ponferradina (0-0).
Tudelano-Astillero (1-2).
Valdepeñas-Talavera (0-0).
Getafe-Linares (0-1).
Jaén-Plus Ultra (1-1).
Cacereño-Moscardó (1-2).
C. Sotelo-Badajoz (1-2).
Alcoyano-Olímpico (3-1).
At. Madrileño-Acero (1-0).
Huesca-Osasuna (2-2).
Oberena-Lérida (0-3).
Gandía-Eldense (0-3).
Algemesí-Ilicitano (3-2).
Benlcarló-Cartagena (1-1).
Real Murcia-Levante (0-1).
Gerona-Calella (0-2).
Tarragona-Tarrasa (1-3).
Onteniente-Tortosa (1-1).
Ibiza-At. Baleares (0-0).
Poblense-Ciudadela (1-0).
Barcelona At. Badalona (1-1).
Huelva-Triana (1-1).
Linense-Ceuta (1-1).
Melilla-At. Malagueño (2-1).

La primera eliminatoria del Sevilla - At. Portuense se juega hoy, miércoles.

Sus ojos merecen ser admirados

LENTES DE CONTACTO
TECNILENS

EL MAS MODERNO CENTRO ESPECIALIZADO

Las últimas técnicas mundiales
Total garantía de adaptación
Informes y pruebas sin compromiso.

MONTERA, 24, 2.° - A - TELEFONO 232 64 70
EDIFICIO MONTERA - MADRID

Campeonato de fútbol de aficionados

Se han inscrito 25 equipos

Un total de 25 equipos de fútbol de aficionados, doce de primera y trece de segunda, se han inscrito para tomar parte en el campeonato que dará comienzo el próximo domingo. Con el fin de dotar de mayor aliciente aún al primer grupo, será ampliado con otros cuatro equipos más, precisamente los que queden clasificados en cuatro primeros lugares, tras de las eliminatorias que se disputarán entre sí los componentes del segundo grupo, en la que para la primera de dichas eliminatorias ha quedado exento el S. D. El Aguila.

Ayer tarde se procedió al sorteo de partidos para la primera eliminatoria, habiendo quedado emparejados los equipos de la siguiente manera:

Música y Deportes - Azor.

Garza - Aguila Rosa.

Michelín (Aranda) - Tardajos.

S. D. El Nido - Juventud Burgalés.

C. D. San José -Sordomudos.

Deportivo Gasset - San Jerónimo.

Hasta 2.000.000 de pts. a pagar en 10 años

¡así es el nuevo préstamo vivienda* de Bansander!

Disfrute desde hoy su casa propia para toda la vida.

El Banco de Santander, el primero que creó el servicio Préstamo-Vivienda en España, pone a su alcance y ¡desde ahora mismo! una casa de su propiedad... un piso a su nombre.

El Banco de Santander le proporciona ahora hasta 2.000.000 de pesetas, que pueden representar el 75% del valor de la vivienda y le ofrece... ¡hasta 10 años para pagarlo!

Los reembolsos son mensuales, comenzando a abonarse la primera mensualidad a partir de los 120 primeros días. Eso es pensar en todo, para poner a punto su nueva vivienda propia.

TABLA DE AMORTIZACIONES
75% a 10 años (incluidos intereses)
Para pisos cuyo valor se sitúe entre 500.000 y 2.700.000 ptas.

Importe Préstamo	Valor Piso	Mensualidad
375.000	500.000	5.155
1.125.000	1.500.000	15.466
1.875.000	2.500.000	25.777

BS BANCO DE SANTANDER
viaje con nosotros al futuro
* una nueva modalidad de servicio de Bansander para Vd.

Aprobado por el Banco de España con el N.º 8.458/1

M.E.C.D. 2017

DEPORTES

EL GOL ANULADO EN «EL MOLINON» FUE PERFECTAMENTE LEGAL

Cálidos elogios de los críticos asturianos a nuestro equipo

El gol anulado a Mendiolea en "El Molinón" ha acaparado mucha atención. Incluso por Televisión Española, que en su espacio "Teledeporte", le concedió los "máximos honores" para llegar a la conclusión de que el tanto fue producto de jugada perfectamente legal.

Esto es de agradecer, por lo que tiene de compensación moral, si bien en el orden práctico no hay nada que hacer; la "cosa no tiene vuelta de hoja"... En este orden, justo es reconocer que también los periodistas asturianos —salvo una excepción— han sido rotundos y unánimes en el juicio: el gol era perfectamente legal.

Como nueva manifestación y testimonio de ello, vean cómo le describe y juzga el crítico de la "Hoja del Lunes", de Oviedo:

Alvarez Rodríguez, que suscribe la crítica, encabeza su crónica con los siguientes titulares: "En el Molinón, empate a cero... y gracias. El Burgos, desde principio a fin, fue muy superior al Gijón. Un gol perfectamente legal fue invalidado al equipo visitante". Y dice luego:

"Otra vez el Burgos. Ya hemos perdido la cuenta de las veces que el conjunto de "El Plantío" ha tomado la medida al Real Gijón. Pero si en otras campañas el Burgos había contado con la colaboración de la fortuna, en ésta el empate obtenido ayer en El Molinón ha sido un mal resultado. Un mal resultado porque los burgaleses, desde el primer momento, hicieron un fútbol más ligado, controlaron la pelota con más técnica que su enemigo y fueron más incisivos sus avances, sus excelentes contraataques. La suerte, esta vez, fue aliada del Real Gijón ,de un Gijón que fracasó como conjunto y en el que únicamente cumplió bien el guardameta Castro, con dos paradas espléndidas en la segunda mitad, una a un remate de cabeza, sensacional, de Benegas y otra a un disparo formidable de Olalde.

El Burgos puso de manifiesto unas cualidades que sorprendieron a los espectadores. No falló nadie, todos sus hombres respondieron a la perfección en sus respectivas misiones, consistencia atrás con un Jacquet, número 7, en una labor colosal, porque estuvo siempre retrasado y supo no sólo impedir las penetraciones de Valdés sino que fue el armador del juego homogéneo del once que prepara Moreno. Pero con Jacquet destacaban otros hombres. En nuestra opinión, la pieza clave del equipo fue el interior Olalde. Es difícil jugar más, es difícil mantener ese ritmo de trabajo. Actuó adelante siempre dominando la pelota, con diafanidad técnica y enviándosela al compañero mejor colocado. Ahora bien, el Burgos que empató en el Molinón no se movió bien, con orden y seguridad, por el comportamiento de dos o tres jugadores. De ninguna manera. El éxito fue consecuencia de una labor conjunta, de un entusiasmo extraordinario y de una preparación increíble y de saber anticiparse a la acción del rival.

"Todo el encuentro tuvo un desarrollo similar, análogo. O sea, un Gijón desarbolado, un Gijón descolocado con poca potencia, sin individualidades, salvo las excepciones de Castro y Juan Manuel, y un Burgos que demostró, a medida que transcurrían los minutos, que podía ganar fácilmente el partido. Se movía con rapidez, permutaban sus hombres los puestos con gran facilidad y se apoyaban admirablemente. Había, indudablemente, un patrón de juego definido, un sistema que no exhibió nunca su oponente.

En uno de los avances, de los muchos avances, llevados a cabo por la vanguardia forastera, Angelín, en el puesto de extremo derecho, recibió un balón Pese a la medida, en profundidad . El delantero dribló a un defensa y retrasó la pelot ahacia el centro, jugada que descolocó a la defensa rojiblanca e incluso a Castro. El pase de Angelín lo remató Mendiolea, libre de contrarios y a puerta vacía pero en posición a todas luces legal. El señor Martínez Benegas, incomprensiblemente, anuló el gol uno de los tantos más bellos que se ha obtenido en El Molinón. No existió infracción Nuestra posición en el campo con otros entrañables colegas gijoneses, nos permitió seguir el avance desde su iniciación y podemos asegurar que ni Angelín recibió la pelota en posición ilegal, ni menos aún podía encontrarse Mendiolea en fuera de juego ya que el exterior, repetimos, echó el balón hacia atrás.

El árbitro, señor Martínez Benegas, concluye el cronista ovetense, cometió el error (grave error) de invalidar el gol de Mendiolea.

Y la "Hoja del Lunes de Oviedo", en su sección dedicada a recoger las declaraciones de los entrenadores, pone estas palabras en labios de Carriega, preparador asturiano:

—¿Qué le pareció el Burgos?

—Realizó un partido muy inteligente. Me sorprendió la seguridad y control de la pelota y su técnica.

UN BUEN RESULTADO... PARA EL GIJON

Tenemos que decir que el empate es un buen resultado... para el Gijón, porque el Burgos, por méritos, debió de alcanzar el triunfo. Se mostró más ensamblado, creó frecuente peligro, remató más a puerta y dio sensación de que sus hombres saben perfectamente qué misiones han de ejecutar. Planteó el encuentro con precauciones defensivas, con Ederra como principal colaborador de Raúl y con Jacquet en una zona atrasada, en la que fue dueño y señor por su colocación y técnica. Todo el conjunto se entregó sin reservas y el punto logrado con ser poca cosa, fue la recompensa a una excelente actuación."

LO QUE DICE LA "HOJA" DE GIJON

Por su parte, "Liomi", en la "Hoja del Lunes" de Gijón, puntualiza:

"En principio, vamos a sentar una conclusión: El Sporting no perdió un punto sino que se encontró con un punto... El Burgos es un equipo batallador, con ideas y con fuerza... El Burgos supo plantear el encuentro y encontró las piezas para que el planteamiento tuviera éxito: fijación de los hombres clave, Quini, Churruca, Puente y Valdés; aseguramiento de la cobertura con un bastión de cinco hombres en permanencia posicional para disputar la pelota y fondo para mantener un ritmo continuo en los noventa minutos.

... ...

De cualquier modo, el Burgos dio una pequeña lección de firmeza primero y de serenidad y hechura de conjunto, después. Y hay que aplaudirlo, porque jugando con fuerza en su zaga no practicó la defensa a ultranza y, por otra parte, fue adversario enemigo correcto y disciplinado.

... ...

Y si apuramos la cosa, habría que admitir que las ocasiones más pintadas las dibujó el Burgos y sólo a la intervención acertada de Castro en dos paradas magistrales se debe que el partido no se escapara definitivamente. No hubo, entonces, mala suerte para el equipo local.

... ...

El Burgos ha luchado espléndidamente y como consecuencia del ritmo y a lo largo del partido se erigió en once superior. Buena defensa al servicio de un esquema previsor, buena línea ordenadora en el centro del campo y un ataque que juega sus bazas con bastante soltura y alegría en la característica de todos los equipos visitantes. Un conjunto, por encima de todos, este Burgos que explica su buena campaña.

... ...

Ganaron un punto con toda justicia y no se llevaron los dos porque tampoco tuvieron como su adversario ninguna suerte. El azar no intervino en el partido.

... ...

A Castro se le debe un cincuenta por ciento del empate. Sus dos paradas en los remates de Olalde y Benegas, con desvíos a córner, fueron decisivas, porque un gol en contra quizá hubiera sido la puntilla.

... ...

Y, al final, conformismo. Se perdió un punto cuando a nadie le hubiera resultado ilógico que se hubieran marchado los dos para Burgos."

OTRA NOTA AGRADABLE

La "Hoja del Lunes", de San Sebastián, viene mostrando, a través de los comentarios semanales de Luis de Andía, notoria simpatía hacia nuestro equipo.

He aquí su juicio respecto del partido de Gijón:

"Nos agrada haber acertado en la buena marcha que lleva el Burgos. No todos opinaron así al comienzo del campeonato. Pero el Burgos anda bien, con una defensa difícil de batir y atacando con peligro constante. Ya hay quien dice que los jugadores del Atlético de Madrid se han ido a Burgos, para demostrar el "ojo clínico" del francés Marcel Domingo, a quien los pies le huelen a pólvora".

REPRESENTANTES

Precisa fábrica de estanterías, mostradores, vitrinas, percheros, accesorios escaparate de primera línea para BURGOS, LOGROÑO y SORIA.

Artículos sin competencia por su calidad, variedad de modelos PATENTADOS y precios.

Preferible conocedores del ramo confección, aunque no imprescindible.

Necesitamos hombres dinámicos, constantes, serios y TRABAJADORES. Ofrecemos un gran porvenir. Todas las cartas serán contestadas. Escribir dando máximos datos a M Y B. Calle Urgel, 49-51. Barcelona-15.— REF. 0001.

NO HABRA «DIA DE AYUDA» FRENTE AL AT. DE MADRID

Se celebrará con motivo de las visitas del Barcelona y el Valencia

El próximo domingo se produce una nueva jornada en blanco, en el calendario liguero, ya que estaba previsto ese descanso al objeto de poder disponer de las fechas precisas para la preparación del equipo nacional, con vistas al partido internacional a disputar el día 10, con Irlanda del Norte, en Belfast.

Para el primer encuentro que corresponde celebrar en "El Plantío", el día 14 del actual ya se ha señalado hora de comienzo. Serán las cuatro de la tarde.

Hay otro acuerdo adoptado en relación con ese partido cual es de que, contra lo previsto en principio, en esa ocasión no se celebre "Día de Ayuda", en consideración a que los socios llevan ya varias fechas, por uno y otro motivo, sin poder presenciar fútbol liguero en Burgos.

Las jornadas de ayuda se celebrarán, pues, ante el Barcelona y el Valencia y en otra fecha a determinar, ya que existe el propósito de fraccionar la celebración del "Día del Club" en tres días, al objeto de hacer menos gravoso el desembolso a los socios del Burgos.

TIRO AL PLATO

Armando Sancha, vencedor en el concurso Gran premio «Industrias de Villafría»

Participaron 39 escopetas

Según teníamos anunciado, el domingo se disputó en el campo del Sestil, sito en el barrio de Villafría, el concurso de tiro al plato, Gran Premio "Industrias de Villafría", en el que tomaron parte un total de 39 tiradores, pertenecientes a varias provincias, que lo hicieron en dos pruebas, cuyos resultados fueron los siguientes:

TIRADA DE PRUEBA

Intervinieron veinticuatro escopetas sobre quince platos. La clasificación quedó establecida por el siguiente orden:

Primero.— Armando Sancha Frades, 15-15.

Segundo.— Jesús Manuel García Gallardo, 14-15.

Tercero.— José Manuel Temiño, 14-15.

Cuarto.—Jhon Uribe, 13-15

En la clasificación local, el primero fue —por renuncia a la misma del señor Sancha— Julián Ruiz.

El empate registrado entre los señores García Gallardo y Temiño, se resolvió mediante otra tirada a cinco platos, en la que sacó ventaja el primero de ellos, pasando a ocupar, así, el segundo puesto.

TIRADA GRAN PREMIO "INDUSTRIAS DE VILLAFRIA"

Participaron treinta y nueve escopetas, ahora sobre 25 platos, registrándose el siguiente resultado:

Primero.— Armando Sancha Frades, 22-25.

Segundo.— Jhon Uribe, 22-25.

Tercero.— Emilio Eloizaga, 20-25.

Cuarto.— Jesús Manuel García Gallardo, 19-25.

Quinto.— Roberto Rubio, 17-25.

También en este caso hubo desempate entre los dos primeros.

En la clasificación local, los primeros —aparte el señor Sancha, como en el caso anterior— fueron Carlos Ansó, 9-25; Julián Ruiz, 8-25 y Santiago Manzanedo.

En esta segunda prueba, había premios para los trece primeros clasificados.

El concurso resultó un éxito completo en todos los aspectos, siendo muy numeroso el público que acudió a presenciarlo.

Posteriormente tuvimos el gusto de hablar con el señor Sancha, a quien preguntamos brevemente.

—¿A qué nivel está el Tiro en Burgos?

—Ha alcanzado nivel nacional. Ahora mismo nos están haciendo un campo.

—¿Dónde?

—Queremos que sea una sorpresa hasta el momento de su inauguración.

—Vamos a insistir en la primera pregunta, pero dándole otro alcance. ¿Hay buen plantel de tiradores en Burgos?

—Sí. Actualmente hay unos diez que podrían concursar nacionalmente con garantías de éxito.

—¿Tenéis previsto hacerlo en fecha más o menos inmediata?

—No es probable, ya que finaliza la temporada y habrá que esperar, tal vez, hasta la próxima primavera.

El señor Sancha tenía prisa y salió disparado".

V. M.

si no tiene televisor CONSIDERE ESTA OFERTA a precios

tele hogar 5° aniversario

DE LA RED DE ESTABLECIMIENTOS «CADENA HOGAR»

GENERAL MOLA, 20

TELEVISORES 1as MARCAS

UHF portatil 12"-10.900 ptas.
" de 20"-12.900 "
" de 24"-14.900 "

ULTIMOS MODELOS GARANTIA TOTAL

24 MESES PARA PAGAR

«siempre + próximo a usted»

...os ocupantes de vehículos tienen un deber: respetar al peatón Y además una obligación: cumplir lo que, en tal sentido está perfectamente legislado En los pasos de cebra, el que va a pie tiene preferencia

M.E.C.D. 2017

DEPORTES

DOBLE COLUMNA

Por ARQUERO

¡UN RESPETO!

"Equipo revelación de esta temporada: el Burgos, con el que habrá que contar para el futuro de esta Liga. Pierde el Gijón su primer punto en casa".

Transcribimos el párrafo que antecede, recogiéndole de "Marca", aún conscientes de que es sobradamente conocido por todos los aficionados burgaleses, que el pasado lunes vivieron un día de profunda satisfacción, leyendo y escuchando los elogios que desde todas las direcciones se prodigaron en favor del primer equipo local.

Traemos esa frase a la cabecera de nuestra sección, a modo de introducción de la misma, para recabar un respeto para el Burgos. Creemos que éste es un acto de justicia, con todos los pronunciamientos favorables. Haber completado casi una cuarta parte de la competición liguera y comparecer en el cuadro clasificatorio limpio de negativos, situado en décima posición, habiendo puntuado en Sarriá y en El Molinón —único equipo que lo ha hecho en tales terrenos —y haber perdido en el suyo, tan sólo por la mínima y en circunstancias muy discutibles, ante el Real Madrid —que está volviendo por sus fueros de "campeonísimo"—, constituyen una serie de factores, que permiten alzar la voz y proclamar, sin petulancia, aunque sí con serena firmeza: ¡Señores, un respeto!

La irrupción del Burgos en la División de Honor fue acogida, en general, con curiosidad en el mejor de los casos y con cierta conmiseración en la mayoría de los "técnicos", aunque en esto —como en tantas cosas— hay mucho "camelo". De no ser así, ¿cómo se explica que gran mayoría de tales "técnicos" motejasen al Burgos "a priori" de "Cenicienta" y le situaran ,en sus estudios previos, sin la menor opción, en el último lugar de la clasificación?

Uno, que a falta de mayores y mejores títulos, puede ofrecer el de la experiencia, sabe que en fútbol no se pueden atribuir puestos por anticipado y que "cantar victoria" cuando aún restan por cumplirse veintiséis partidos de la competición, también significaría incurrir en juego tan insensato y arriesgado como el practicado por esos colegas que, antes de empezar a "rodar la bola", ya nos habían adjudicado en propiedad el "farolillo rojo"

De acuerdo con todo eso. Pero aun a riesgo de mostrarnos reiterativos, tenemos que volver a la recomendación y ruego ya formulados en líneas anteriores: ¡Señores, un respeto! El Burgos se le merece.

FUTBOL EUROPEO

Nueva cita, a escala europea, de los equipos españoles. Valencia, Barcelona, Real Madrid y Atlético de Madrid, tendrán que defender hoy su "chance" frente al Ujpest Dosza, Steaua de Bucarest, Eindhoven, de Holanda y el Braunsveigh alemán.

Los dos primeros tienen, sobre el papel, difíciles papeletas que resolver. El Valencia parte de cero para enfrentarse a los húngaros del Ujpest, considerado como el equipo más en forma y brillante del momento futbolístico europeo, mientras que el Barcelona arrastra el lastre de un gol en contra.

El panorama en la Copa de la UEFA es algo más amable y prometedor. El Madrid lleva a Eindhoven la renta de dos goles de diferencia, que deben garantizarle su marcha hacia adelante, mientras que el Atlético de Bilbao, puede aspirar la mínima diferencia adversa que se trajo de su salida a Alemania.

De cualquier modo, lo importante en estas competiciones europeas, es registrar el hecho de que los equipos se enfrentan a unas medidas auténticamente draconianas, adoptadas por el comité disciplinario para reprimir los espectáculos antideportivos. Duras disposiciones han sido adoptadas, acompañadas de una peligrosa e insólita, como ha supuesto la invalidación de un encuentro.

La opinión europea se ha mostrado de acuerdo con la decisión de procurar "purificar" el juego; pero sin situarle en esa postura peligrosa que supone el que un espectador pueda, con su acción, dar origen a la anulación de un resultado. El precedente creado encierra tremendos riesgos y esperamos que el comité disciplinario de la UEFA no se deje arrastrar por ese camino, tras el cual podría desembocarse en situaciones verdaderamente peregrinas.

¡YA ERA HORA!

Quienes deberán ir tomando nota, son los espectadores de Madrid, habituados a que sus excesos, con lanzamiento de almohadillas y otros objetos, sean sistemáticamente ignorados por la Federación Española. Esa "bula" de que disfrutan en España, a buen seguro que no se la concederá la UEFA.

Por esta razón, el comentarista de T. V. E. que el domingo efectuó la retransmisión del partido Atlético de Madrid-Sevilla, al contemplar la caída de almohadillas sobre el terreno de juego, dijo:

—A causa de esta costumbre, el Madrid y Atlético tienen que pagar las consecuencias de una multa impuesta por la UEFA.

Ante ese comentario, nos surgió espontánea esta réplica oral:

¡Ya era hora! Sí ya es hora de que la Nacional se ocupe de las extralimitaciones del público madrileño y de procurar corregirlas. Esa misma Nacional o Comité de Competición -que tanto monta— que en Burgos, al lanzarse una botella al campo, con ocasión de la visita del Coruña hace ya tres temporadas, impuso al Club la máxima sanción y le apercibió con la clausura.

Hora es ya de que a la hora de juzgar, se olvide del embudo. Y aplique a todos la misma medida, aunque el Madrid —y su público— anden de por medio...

ASI VA LA LIGA

El Valencia ha logrado un buen empate con el Atlético de Bilbao, en San Mamés

★ El Barcelona no acaba de mostrar su clase no pudiendo batir al Sabadell

★ El Celta no ha podido ganar al Granada, ni el Gijón al Burgos, cuyos partidos terminaron con empate a cero

★ El Castellón vuelve a ocupar el puesto de honor al batir a domicilio al Ferrol

★ El Elche perdió ante el Villarreal por 1-2

Por Acisclo KARAG

(De los servicios especiales de "Efe")

El gran partido de la jornada, que es el del Atlético de Bilbao contra el Valencia, ha terminado en un empate. Después de medianas actuaciones en su propio terreno, se esperaba la reacción y se esperaba una victoria, a pesar de la calidad y gran forma del contrincante que es el Valencia.

Los valencianistas habían marcado antes. Pero en el segundo tiempo reaccionaron fuertemente los bilbaínos, y a juzgar por la crítica pudieron ganar, ya que jugaron más y mejor. Y esta impresión no la ha dicho cualquiera, sino Panizo, uno de los mejores jugadores de su tiempo, internacional y que conoce bien el fútbol.

Los bilbaínos se mantienen en penúltimo lugar, pero hay tiempo para escalar las alturas, no precisamente donde se encuentran madridistas y valencianistas, que llevan por ahora diez y nueve puntos de ventaja, sino algo detrás, pues, quedan nada menos que 26 jornadas, es decir, con 52 puntos a dilucidar.

El segundo partido de la jornada era el de Atocha, en que por los resultados del Málaga frente a los dos contrincantes hacía pensar en un posible empate. Pero la Real Sociedad no ha elevado su nivel de juego y ha perdido ante el Madrid por 0-2. Igual que el Atlético bilbaíno, con esta derrota la Real Sociedad figura más atrás en la clasificación.

Pero, insistimos en lo que escribimos en nuestras últimas apreciaciones, de que a estas fechas no hay nada concreto. Hablaremos a fines de año y mejor, en Enero.

En tercer término figuraba el encuentro entre el Atlético de Madrid y el Sevilla. Por la ventaja que representa el campo se podía esperar un empate. Desde luego, no había que contar con una victoria atlética. Pues bien, triunfó el Sevilla, y ha sido una victoria justa, que le permite situarse en tercer lugar, a tres y dos puntos detrás de los primeros.

En cambio, los atléticos madrileños dan un buen paso hacia atrás.

El Barcelona no ha podido batir al Sabadell de modo que no fue buen índice su victoria sobre el Celta.

El Betis y el Español triunfaron fácilmente sobre el Coruña y el Málaga, respectivamente.

Un gran resultado es el logrado por el Burgos frente al Gijón, con un empate a cero. Y los burgaleses estuvieron a punto de triunfar en los últimos minutos. Gran empate, sin duda, para el Burgos, ya que "El Molinón" es un campo difícil para todos los equipos, incluso los mejores. Con este empate, el Burgos se clasifica en la primera mitad, delante de ocho equipos.

Como se esperaba, Las Palmas ha ganado fácilmente al Córdoba, por 3-0. Este tanteo le permite permutar con el Atlético de Madrid en la clasificación.

SEGUNDA DIVISION

Los dos grandes partidos de la jornada, el Logroñés-Oviedo y el Valladolid-Rayo Vallecano, han terminado en empates, a cero y a un tanto respectivamente, lo que constituyen buenos resultados para los visitantes, sobre todo para el Oviedo. Pero este equipo no puede conservar el primer puesto, gracias a la victoria del Castellón, a domicilio, previsto, porque jugó contra El Ferrol, que a través de ocho jornadas, no ha podido lograr más que un punto.

El Elche no ha podido empatar siquiera con el Villarreal, pues, entre los dos equipos existe por el momento una clara diferencia.

Es correcto el empate del Zaragoza, a domicilio, frente al San Andrés.

Después de sus anteriores malos resultados, ha sorprendido el Pontevedra, batiendo al Langreo en el campo de éste.

Buen triunfo el del Cádiz sobre el Mallorca, equipo éste que batió en la jornada anterior a unos de los buenos equipos, como el Valladolid. El Cádiz había sido aplastado por la Leonesa, por 5-0. Hay que celebrar este éxito, por tratarse del primer partido, bajo la dirección del buen entrenador Daucik. Habrá que celebrar la marcha ascendente.

El Hércules aplastó al Santander por 5-0. Se suele decir que la performance es demasiado buena para ser exacta. Debe haber algo de esto. El Santander está mal, en penúltimo lugar. Pero hay que convenir que no es el puesto para este equipo. Esperemos una mejora de forma.

Ha sido peor el tanteo de la Leonesa, un 2-1 sobre el Tenerife, en terreno leonés, pues ,existe una clara diferencia entre los dos equipos.

LEA VD. SIEMPRE
DIARIO DE BURGOS

MODERNICESE

CAMBIAMOS su vieja máquina de cualquier marca por una moderna "ALFAMATIC" llena de posibilidades.
LA DIFERENCIA DE PRECIO EN 6, 12, 18 ó 24 MESES
También transformamos la de pies de hierro en PORTATIL ELECTRICA, que prácticamente no ocupa sitio.

EXPOSICION Y VENTA
Vitoria, 27
BURGOS

ALFA

EL DOMINGO SE CELEBRAN DOS CAMPEONATOS DE CAZA

Correspondientes a Burgos y Vizcaya

El calendario señalado por la Federación Española de Caza para la celebración de los campeonatos provinciales de caza menor con perro, está agotando los plazos disponibles.

Por este motivo, el próximo domingo, día 7, nuestra provincia será escenario de dos campeonatos a escala provincial, correspondientes al de Burgos y al de Vizcaya, provincia ésta que, a falta de cotos y terrenos apropiados, desarrolla sus actividades cinegéticas en nuestra provincia.

Los cazadores representantes de las diferenetes sociedades burgalesas celebrarán su campeonato en Los Rublacedos, y los vizcaínos, en el término de Poza de la Sal; es decir, que serán terrenos burebanos los que prestarán su marco a ambas competiciones.

¡Que haya suerte y ocasiones de divertirse, por parte de los participantes!.

VUELO ESPECIAL

NAVIDADES EN MEXICO

SALIDA: 11 de Diciembre 1971

Importa ida y vuelta:

30.800 pesetas

VIAJES ARALAR

(GAT - 128)

Teléfonos 202053 y 201426

Oficiales ebanistas de 1.ª y 2.ª

necesita importante fábrica de muebles. Sueldo a convenir, según valía. Interesados diríjanse al Aparta 278 de Burgos. — (ROC Núm 2.564)

M.E.C.D. 2017

Pasando el rato

CRUCIGRAMA

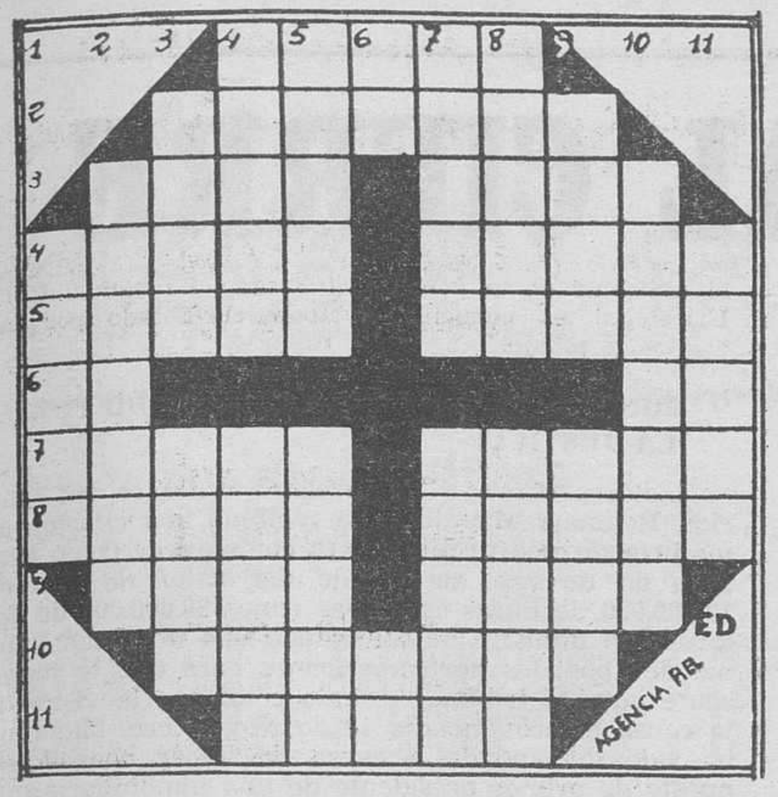

HORIZONTALES. — 1. — Enfermos. 2. — Cosas de poca estima. 3. — Da segunda labor a una tierra. Flancos de un ejército. 4. — Continúes. Grave, severa. 5. — Cierto guiso de carne o pescado. Piedra preciosa de lustre resinosa. 6. — Diario madrileño. Número romano. 7. — Membrana externa del oído. Villa zaragozana. 8. — Relativo a la nariz. Enfermedad pulmonar. 9. — Viene al Mundo. Aceite sagrado. 10. — Vestiduras externas de los sacerdotes. 11. — Hechiceras.

VERTICALES. — 1. — Verdugo. 2. — Repitieran algo. 3. — Carro romano tirado por dos corceles. Demostrativo. 4. — Abrid camino subterráneo Caballos ruines. 5. — Suceso imprevisto. Membrana natatoria de los peces. 6. — Neutro. Símbolo de la plata. 7. — Decadencia. Oveja que amamanta la cría de otra. 8. — Fécula obtenida de los tubérculos de algunas orquideas. Infusión sedante (pl.). 9. — Mujer de Abraham. Curvas. 10. — Metaloide. 11. — Pones huevos.

Solución al anterior:

HORIZONTALES. — 1. — Aventar. 2. — Asir. Ríos. 3. — Ir Deber. Ib. 4. — Res. Sas. Amo. 5. — Lot. Ana. 6. — Badanas. 7. — Gas. Ras. 8. — Sir. Par. Ron. 9. — Ur. Talar. ¡To! 10. — Ojen Nena. 11. —Azagaya.

VERTICALES. — 1. Ir. Su. 2. Arel. Giro. 3. — As. Sobar. Ja. 4. — Vid. Tas. Tez. 5. — Eres. Rana. 6. — Bacanal. 7. — Tres. Rana. 8. — Air. Aar. 9. — Ro. Ansar. Na. 10. — Sima. Sota. 11. — Bo No.

LOS MISTERIOS DE LA ANGUILA ELECTRICA

Este pez ciego se orientaría mediante una especie de radar

Nueva York.— (Crónica FIF-FIEL. Servicios Especiales EFE, en exclusiva para nuestro periódico).— El profesor Richard T. Coch, de la Universidad de Nueva York, ha estudiado muy a fondo esos enigmáticos animales que son las "anguilas eléctricas", de que nos habla Julio Verne en "Veinte mil leguas de viaje submarino". Esta anguila, que lleva el nombre científico de "Electrophorus eléctricus", puede medir hasta 1,20 metros de longitud y tiene dos excrecencias simétricas a cada lado de la cabeza.

Un científico norteamericano que hizo pasar la corriente producida por las descargas eléctricas de esta anguila a través del filamento de una pequeña lámpara eléctrica o de un voltímetro, observó que el filamento no se volvía incandescente y que la aguja del voltímetro permanecía inmóvil. Y, sin embargo, el propio experimentador, al entrar en contacto con la anguila, al conectar los hilos, recibió una fortísima sacudida eléctrica.

La razón era que la descarga eléctrica producida por el animal no rebasaba nunca la duración de una cincuentésima de segundo, y está admitido que el filamento de una lámpara no se hace incandescente hasta que se halla a una cierta temperatura. Para lograrla es preciso que la corriente empiece a calentarlo, y esto exige más del lapso de tiempo indicado.

En cambio, la corriente producida por la anguila, iluminó inmediatamente un tubo de neón. Se caulculó que esta descarga era netamente superior a 80 voltios, e insertando resistencias más o menos elevadas en su circuíto, el investigador logró determinar que el promedio de las dascargas era del orden de 300 voltios. El profesor Coch ha llegado a observar descargas de unos 500 voltios.

Las investigaciones parecen demostrar que las descargas no son únicamente un reflejo de defensa, sino que existen en los grupos de descargas eléctricas unas oscilaciones que parecen indicar que se trata de una especie de radar. En efecto, la anguila eléctrica es ciega y sin embarga se rige ocon rapidez y precisión sobre las presas que se le presentan. Por otra parte, sabe esquivar las paredes del acuario en que se encuentra. El experimentador W. Coates fue el primero en observar que la anguila eléctrica, casi desde su nacimiento, queda afectada de una especie de cataratas que hace sus ojos opacos. Se supone que esta enfermedad se debe a sus propias descargas o a las de sus semejantes.

Evidentemente, podría resolverse el problema diciendo que la anguila eléctrica posee acaso un sentido del olfato muy fino que le permite descubrir otros peces a distancia y que su oído le permite evitar las paredes del acuario de la misma manera que una persona ciega evita una pared Las experiencias del profesor Coch electrificando el acuario donde se encontraban los peces, no parecían acreditar, sin embargo, esta última hipótesis. Desde el principio de sus experimentos, el científico norteamericano se había interesado por las protuberancias cilíndricas situadas sobre la cabeza de la anguila. Tuvo el presentimiento de que constituían unas especies de antenas. Decidió aislar las protuberancias del agua pintándolas con un barniz de celulosa. La anguila así tratada, fue devuelta al acuario, donde empezó a dar vueltas en redondo como una loca y tropezando contra las peredes de vidrio. No percibía las presas situadas a poca distancia. Pero cuando el barniz se le quitó, el animal recuperó inmediatamente sus prodigiosas facultades.

Se cree que el origen del proceso de detección está constituído por una rápida serie de descargas de débil tensión emitidas al ritmo de unas 50 por segundo. Estas descargas, reflejándose contra un obstáculo, volverían hacia el pez que, mediante sus dos protuberancias, detectaría la dirección de la onda reflejada orientando su cabeza de manera tal, que obtuviese, ya fuera un máximo de electricidad en sus excrecencias, ya fuera un equilibrio eléctrico entre estas dos.

Sin embargo, hay en el comportamiento del Electrophorus electricus, varios misterios difíciles de explicar. No es fácil determinar cómo pueden las descargas eléctricas dentro de un líquido como el agua, reflejarse en un obstáculo y volver a su punto de partida. En todo caso, la anguila eléctrica produce una corriente jamás igualada por la mejor pila eléctrica Durante la segunda guerra mundial, unos fabricantes de pilas eléctricas se dedicaron a disecar el pez para conocer su secreto. Lograron aislar un elemento, la colinesterasa, y realizaron una pila de formato muy reducido y más poderosa que las del comercio.

De esta manera, el Electrophcusrus eléctrico demuestra que la perfección no es exclusiva del género humano y que un pez puede dar una severa lección de prioridad a los inventores, así como consejos técnicos a los químicos.

Dr. Antonio M. Mateo

Varices — Hipertensión — Arteriosclerosis — Especialista por la Universidad de Milán (Italia). Calle del León, 2. — Petición hor. Tef 222250 Valladolid

PISO

OFICINAS

PROFESIONALES

diversos negocios, alquilo centriquísimo, Tfno, calefacción, etc; otro amueblado. Teléfono 205514.

JEROGLIFICO

—¿Quién tiene la culpa?

SOLUCION AL JEROGLIFICO ANTERIOR

Lo ha ventilado Rosendo

VENDEDOR

PARA BURGOS Y PROVINCIA, DOMINANdo RAMOS DECORACION, TAPICERIA, PAPELES PINTADOS, REVESTIMIENTOS.

FABRICADO NUEVO Y COMPETITIVO.

Gran éxito experimentado en otras regiones, produciendo pingües beneficios

Interesados:

Escribir con informe detallado para cualificar aptitudes, al apartado de Correos número 243. referencia número 1.771. de Valencia.

DIBUJOS CON SIETE ERRORES

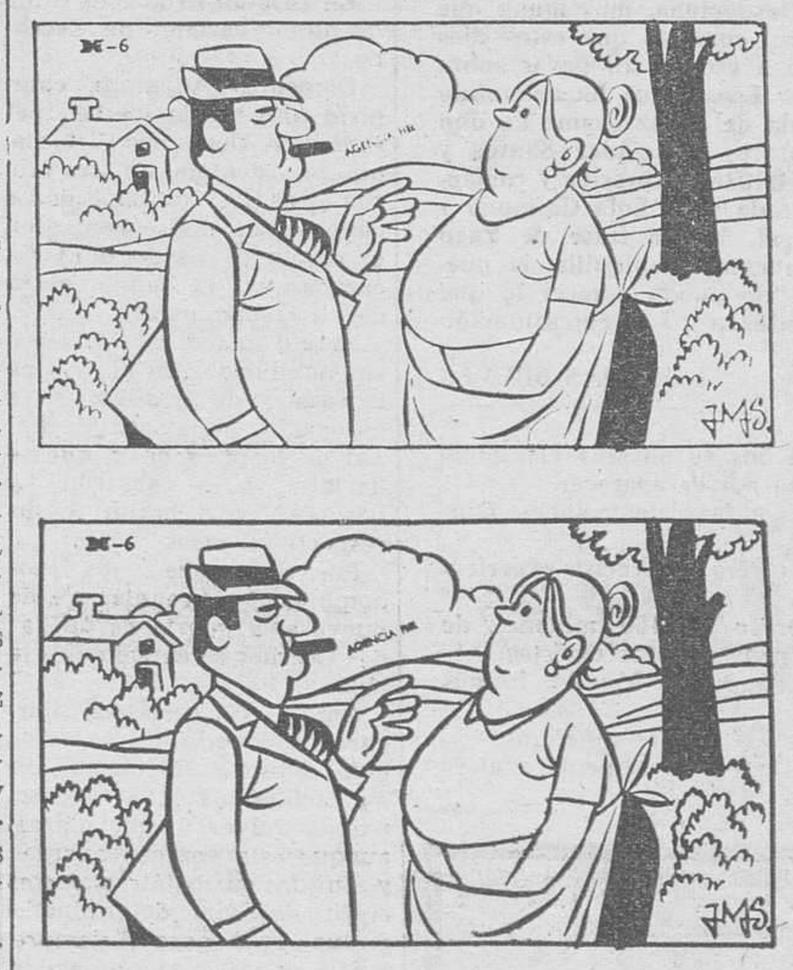

Estos dos dibujos son aparentemente iguales Siete diferencias les separan. Si es usted buen observador debe descubrirlas antes de cinco minutos.

Solución al anterior:

1. — Cortina. 2. — Cortina. 3. — Zócalo. 4. Pelo del señor. 5. — Manga del señor. 6. — Brazalete. 7. — Botella

Y VA DE CUENTO...

Una manada de elefantes comenzó a devorar una plantación de caña en la India y los habitantes del lugar prendieron fuego al seto con la esperanza de que las llamas ahuyentaran a los paquidermos. Pero éstos formaron una brigada de bomberos y chupando agua de un arroyo cercano, utilizaron sus trompas a manera de mangas de riego. Una vez extinguido el fuego, acabaron con la cosecha.

HUMOR FRANCES

En una galería de arte se exhibía recientemente una exposición de retratos de diferentes personalidades parisinas muy en candelero. Como quiera que el artista había pintado a una distinguida dama, recientemente fallecida, su marido acudió a visitar la exposición. Y deteniéndose ante el retrato de su mujer, exclamó:

—Sí, desde luego, es ella, está ciertamente plasmada.

Luego, volviéndose hacia el pintor, le dijo:

—Le advierto, maestro, que ella no va a sentirse muy contenta.

HUMOR NORTEAMERICANO

En una maternidad norteamericana establecida en Nueva York City, el médico jefe somete a un examen de entrada a una candidata al puesto de ayudanta de enfermera.

—¿Cómo verifica usted la temperatura del baño de un bebé? —pregunta el examinador.

—Una vez llena la bañera con agua, meto al bebé dentro del recipiente —contesta la examinada—. Si la piel del bebé adquiere tono rojizo, es que el agua está muy caliente; si la piel se torna azul, es que el líquido está frío, y si el bebé se pone blanco, es que tiene necesidad de un baño.

HUMOR ESCOCES

El joven Mac Truisth pasa el consejo de revisión. Y en el examen radioscópico, el médico militar señala sorprendido:

—Usted tiene una pieza de un penny en el conducto de la oreja derecha.

—Sí, doctor, ya lo sé —responde el recluta.

—Pero, ¿por qué no se ha hecho usted operar?

—Porque hasta el presente no he tenido necesidad de ese dinero —aclara el joven escocés.

HUMOR ITALIANO

Un joven se presenta en una joyería y muestra al dueño una sortija.

—¿Podría usted tomarme esta sortija de pedida que le compré anteayer?

—¿Por qué? —solicita el joyero—. ¿Acaso no le conviene?

—Sí, la joya conviene, el que no conviene soy yo.

HUMOR IRLANDES

Formando un equipo de un "tandem", dos irlandeses trepan por una empinada cuesta. Tras titánicos esfuerzos consiguen, al fin, coronar el alto.

—¡Arrea! —respira hondamente el que iba el primero—, ha sido muy dura la escalada. ¡Vaya subida, tiene un porcentaje tremendo!

—Y que lo digas —farfulla el segundón— si yo no hubiera frenado durante toda la subida, podríamos habernos precipitado por la pendiente.

M.E.C.D. 2017

Diario de Burgos
FUNDADO EN 1891

Papelería TAGRA
FOTOCOPIAS EN EL ACTO
Vitoria, 13 Teléfono 20 28 52 BURGOS

Carta de MADRID

Por TACHIN

COMIENZAN A FUNCIONAR LAS CALEFACCIONES

Poda de árboles callejeros

MADRID.- Las quinielas llamadas "deportivas", que están adquiriendo un renombre nacional equiparable a la Lotería, —¡si me tocara la Lotería!, ¡si acertara los catorce!...— ha vuelto a repartir millones como si fueran pipas o castañas. Y menos mal —consuelo para los altruístas que no han acertado ni un partido— que esta vez muchos de esos millones irán a parar a una "peña quinielística" que son ciento y su distinguida madre, al punto que esperamos cobren lo menos doce pesetas cada uno. Todos, emocionadísimos al ver que se acercaban al generoso catorce, se atiborraron de tila, no de manzanilla cómo pudiera esperarse de vecinos de Utrera. El resto de los millones era para un tratante de granos, catalán, que jamás ha visto ni de lejos un campo de fútbol y que cierra el televisor cuando va a empezar un partido. Y, como todos los domingos, no podía faltar el boleto misterioso, el boleto de la ilusión, que tiene una señora que se ha pasado ocho días soñando con "los catorce" y sólo tiene tres, por lo que toma parte de los infinitos "aficionados" que nutren la millonada. No se resigna y "ve" que ha acertado todos los partidos. Divulga su suerte, llamémosle así y se consuela saliendo en los "papeles". Pero, en fin; esto de los boletos empieza a ser un asunto de envergadura nacional. Acabaremos con que haya un departamento ministerial que regule esto de los unos, los doses y las equis. Y no suena mal: Ministerio de quinielas. Con cartera. Claro.

CALVO

Hoy se espera en Madrid al famoso héroe del cine, Yul Brinner. El quería que nadie se enterara de su llegada, pues no le gustan los tumultòs ni los rumores matrimoniales, pero todos los periódicos lo advierten. Sin duda para que los vecinos de Madrid podamos recrearnos, al fin, ante una cabeza sin un solo pelo. Ya era hora, cáspita, que descansemos de tantísima porquería capilar. Bien venido, Yul, bien venido.

CELOS

Una vez más, por culpa de un tal Shakespeare, Otelo le ha apretado el gaznate a Desdémona, más mona que desde, porque iba vestida, y no como la que estos días triunfa en Londres donde sale a escena sin llevar sobre sí ni una sortija. En el Teatro Español se ha aplaudido con fervor una versión española del feroz drama de don Guillermo, de la que son autores Fernández Santos y Miguel Rubio, con música de Halffter, expresiva y romántica. Gran interpretación de Prada y de Lola Carmona y éxito pleno del director, Vergel. Y una frase de Yago que, en tanto seguimos con nuestra croniquilla, la pueden ustedes ir interpretando: "no puedo parecer lo que soy, porque no soy lo que parezco". La representación duró tres horas y cuarto.

NOTICIAS BREVES

En los camposantos madrileños se observa claramente estos días que el luto acabará por desaparecer.

—Han comenzado a funcionar las calefacciones. Dios nos coja confesados.

—Anuncio: "Asesor jurídico. No se precisa experiencia profesional".

—La población mundial crece en 100 millones de personas al año, leemos entre pensamientos egoístas.

—Más de mil volcanes amenazan al Mundo, leemos después, escépticos también.

—Se ha iniciado la poda de los árboles callejeros.

—Y el cielo, impertérrito, sigue intensamente azul.

La propaganda es el todo.

Diario de Burgos

OJD DIFUSION PUBLICA

garantiza la eficacia de su anuncio, por la gran difusión de nuestro periódico.

NOTICIAS AL CIERRE

● SEMANA PANAMEÑA, EN MADRID

Madrid (Cifra).— «Panamá continuará en su empeño por desarraigar de nuestro país la presencia extranjera de la zona del Canal», ha manifestado el embajador de la República de Panamá en Madrid, don Moisés Torrijos Herrera, en el transcurso de la conferencia que con el título de «Panamá ante el destino» pronunció esta tarde en el Instituto de Cultura Hispánica, dentro de los actos de celebración de la «Semana Panameña». La celebración de esta Semana Panameña coincide con el setenta y ocho aniversario de la creación de Panamá como país independiente al separarse de la gran Colombia.

● EL VOLCAN SAN EVARISTO

Fuencaliente, Isla de la Palma (Cifra).—El «bomm» turístico de estos días se ha localizado en la zona de Fuencaliente, donde veinte mil personas, aproximadamente, entre ayer y hoy, contemplaron el espectáculo que ofrece el volcán de Teneguía, con su penacho de fuego. El volcán sigue su proceso normal de calentamiento, por decirlo con una expresión popular, y su tendencia expansiva se orienta hacia el Oeste y eel Sur Las barriadas que podría verse afectadas es decir las Caletas, las Indias y Los Quemados, han sido evacuadas.

● PERU ESTABLECE RELACIONES CON PEKIN

Lima (Efe).— Han quedado establecidas relaciones diplomáticas entre el Perú y la República china, a partir de hoy, según comunicado oficial que acaba de distribuír el Ministerio de Relaciones Exteriores peruano, en la sede del mismo, en el limeño palacio de Torre Tagle.

● ASALTAN UNA CARCEL Y LIBERAN A TRECE PRESOS

Tecpan, Guerrero - Méjico (Efe).— Un grupo de veinte hombres armados con rifles y metralletas asaltaron ayer la cárcel de la población de Tecpan y liberaron a Concepción Uriostegui Uriostegui, Marcos Pineda Uriostegui y otros once presos. Los asaltantes dieron muerte al cabo del penal, José Hernández, y el resto del personal de vigilancia se sometió ante la actitud de los facinerosos. Estos iban vestidos con el uniforme de la policía del Estado. La banda de los Uriostegui es conocida en todo el Estado por sus asaltos y pillajes.

● MINISTRO BRITANICO, DEMANDADO POR LA JUSTICIA

Londres (Efe). — El ministro británico del Interior, Reginald Maudling, ha recibido una citación de un juzgado neoyorquino para comparecer como acusado en un caso de fraude por valor de más de 12.000.000 de libras esterlinas (unos 29.000.000 de dólares). El ministro ha contratado una importante firma de abogados norteamericanos para que le represente ante el tribunal cuando comience la visita de la causa el próximo día 19 de Noviembre. Maudling ha sido demandado a causa de haber ocupado el puesto de primer presidente de una inmobiliaria que operaba desde Londres bajo el nombre de «Real Estate Fundo of América». La compañía quebró el pasado mes de Diciembre dejando deudas por valor de cuatro millones de libras. La demanda ha sido presentada por una viuda norteamericana, Jacqueline Weiner, que invirtió 4.000 libras en acciones de la compañía. Sus abogados tratan de extender la acción y representar al total de 1.200 inversionistas defraudados. Maudling fue presidente de la compañía desde su creación en Enero de 1969 hasta Julio del mismo año, en que presentó su dimisión.

● DELEGADOS DE CHINA A LA ONU

Sede de las Naciones Unidas (Efe). — Pekín informó oficialmente hoy que el viceministro para Asuntos Exteriores encabezará la delegación de diez miembros de China comunista durante la presente sesión de la Asamblea general de la ONU. En dos telegramas al secretario general, U Thant, el Gobierno de la República popular China también informó que el actual embajador en Canadá, Huang Hua, será el nuevo embajador permanente ante la Organización Mundial. Huang Hua, además de embajador, permanente, será el representante de China ante el Consejo de Seguridad.

★ COSAS VEREDES ★

CURIOSO COMBATE DE BOXEO, A CAUSA DE UNA DISCUSION SOBRE CAZA

Ceccano (Italia) (Alfil). — Para una pelea de boxeo fue totalmente desacostumbrado. Uno de los contendientes fue un semipesado... el otro un superwelter

Fue a dos asaltos: uno de ellos por la mañana y el otro por la noche. ambos fuera del cuadrilátero.

En disputa estaba el titulo de mejor cazador de Ceccano.

Doménico Adionolfi, campeón italiano de los semipesados, y Domenico Tiberia, que ha ostentado en tres ocasiones el título italiano de los superwelter, se encontraron el domingo pasado mientras cazaban en el campo cerca de su ciudad natal

Surgió una discusión sobre sus habilidades en el arte de la caza, y de la discusión se pasó a los puñetazos Se dieron de tortazos hasta que se hartaro y se cansaron y después marcharon a sus respectivas casas

Por la noche, los dos hombres se reunieron de nuevo a la puerta de un bar de Ceccano reanudando la pelea.

Amigos comunes les obligaron a poner fin a su combate a brazo partido. pero los púgiles indicaron que deseaban volver a enfrentarse, aunque esta vez con guantes y en un cuadrilátero... con el fin de dejar determinado de una vez para siempre quién es el mejor cazador de Ceccano

UN PERRO CON ABONO DE AUTOBUS

Munich (Efe) — Un perro muniqués, que atiende por "Tommy" aunque su nombre oficial del registro impuesto canino sea "Astor Von Ludwigstrun" ha recibido hoy una tarjeta de abono de autobús extendida por la empresa municipal de Transportes de la capital bávara.

"Tommy" acompaña a su dueña y senora, cuyo nombre no ha sido revelado, y tiene derecho a un recorrido sin presentación de billete, conforme al reglamento vigente para pasajeros humanos adultos. El perro ha posado hoy ante los periodistas gráficos, luciendo el documento de identidad con fotografía

SIAMESES, UNIDOS POR EL CORAZON Y EL ESTOMAGO

San Antonio (Chile) (Efe). La campesina María Morales, de treinta años de edad, madre de otros seis hijos, dio a luz la madrugada pasada a dos niños unidos por el pecho y estómago, resultando con un solo corazón, informaron los médicos del hospital de San Antonio, a unos 150 kilómetros al Oeste de Santiago

Se da la circunstancia de que la madre había tomado durante un tiempo píldoras anticonceptivas para limitar el número de hijos

"LA VISITA QUE NO LLAMO AL TIMBRE"

La Coruña (Cifra) — Una niña, recién nacida apareció en la vivienda número 66 de la calle Pedroso, en el popular barrio de Los Mallos, de La Coruña. El hecho ha sido denunciado hoy a las autoridades.

El hallazgo de la recién nacida fue hecho por el matrimonio don Ricardo Cisneros y doña María Buin, que habitan el segundo piso del citado edificio

Según manifestaciones del citado matrimonio, sobre las diez de la noche de ayer, lunes, alguien pulsó el timbre de la puerta del segundo piso. Cuando la señora Buin salió a contestar a la llamada, se encontró con la recién nacida, envuelta en una toquilla con sólo una camiseta sobre su cuerpo. En seguida puso el hecho en conocimiento de una vecina, en unión de la cual procuró para la recién nacida, ropas, así como un biberón y leche, adquiridos en una farmacia. Esta mañana los señores De Cisneros denunciaron el hallazgo.

La niña, en el momento de ser depositada ante la puerta del segundo piso, habitado por los señores De Cisneros, contaba muy pocas horas de vida. Ahora se encuentra bien de salud, en la misma vivienda del matrimonio Cisneros que pretende su adopción, previo el cumplimiento de los trámites legales.

D. Ricardo Cisneros y doña María Buin llevan quince años de casados y no han tenido hijos.

El primer ministro danés con agujeros en los zapatos

Duras jornadas las que han vivido los políticos daneses el pasado mes de Septiembre con vistas a las elecciones. Ganó el partido socialdemócrata y Jens Otto Krag, apoyado por otros partidos socialistas, ha formado Gobierno. El nuevo primer ministro danés, que ya lo ha sido en otras ocasiones así como ministro de Asuntos Exteriores, caminó tanto durante el período electoral que llegó a hacerse agujeros en las suelas de los zapatos. Para demostrarlo alzó su pie ante los fotógrafos y periodistas, tal como vemos en esta foto. Dado el tiempo transcurrido desde entonces dijo qué todavía no había tenido un momento libre para ir al zapatero, pero prometió hacerlo pronto. — (Foto Fiel)

M.E.C.D. 2017