Diario de Burgos

FUNDADO EN 1891

JUEVES, 4 DE MARZO DE 1971
PRECIO DEL EJEMPLAR:
CUATRO PESETAS
AÑO LXXXI — N.º 24.671
DEP. LEGAL: BU-5-1958

EMPRESA EDITORA:
DIARIO DE BURGOS, S. A.
DIRECTOR:
ESTEBAN SAEZ ALVARADO

REDACCION, ADMINISTRACION Y TALLERES:
SAN PEDRO DE CARDEÑA, 34
DELEGACION ADMINISTRACION: VITORIA, 13
TELFS. { REDACCION: 201280
ADMINISTRACION: 207148-49
DELEGACION ADMON.: 202832

APARTADO DE CORREOS N.º 46

Audiencia del Jefe del Estado al secretario de la O. C. D. E.

López Bravo pide el apoyo de esta organización para que España entre en las «preferencias generalizadas»

Se constituye la Comisión España - Mercado Común

Madrid (Cifra). — El secretario general de la OCDE, J. E. Van Lennep, ha sido recibido esta mañana por S. E. el Jefe del Estado en una audiencia, mantenida en el palacio de El Pardo.

Durante la entrevista fue acompañado por el ministro español de Asuntos Exteriores, don Gregorio López Bravo, con qnien después el señor Van Lennep mantuvo una conferencia que siguió a una reunión de trabajo sobre la cooperación de España con los demás países de la OCDE.

Esta reunión de trabajo fue presidida por el subsecretario de Asuntos Exteriores y participaron, asimismo, los directores generales de Cooperación Técnica internacional y de Relaciones Económicas internacionales, el subsecretario general técnico y los subdirectores generales de Coperación económica, relaciones económicas multilaterales y cooperación científica y técnica.

A mediodía, el ministro español de Asuntos Exteriores ofreció un almuerzo en honor del secretario general de la OCDE.

A los postres, el señor López Bravo pronunció unas palabras, en las que, entre otras cosas, dijo:

"Nuestra opinión pública conoce perfectamente el importante papel que ha jugado la OCDE (y su prececesora, la OECE) en la evolución de nuestra política económica desde 1959 y en los resultados que hoy están a la vista de todos y que se comentan tan favorablemente en el último estudio económico de la Organización sobre España".

"Al lado de los objetivos "tradicionales" de la Organización —sobradamente conocidos para ser repetidos aquí—, aparecen tratados con mayor impulso los nuevos problemas de la llamada "sociedad moderna", la defensa del medio en que vivimos, la transferencia de tecnología, el estudio de los factores de la educación y de la investigación científica en el desarrollo económico, la preocupación por el "GAP" creciente entre la confortable prosperidad de unos pueblos y el angustioso retraso de otros".

(Pasa décima pág.)

Ofrenda al Caudillo de una imagen del Cristo de La Laguna

Madrid (Logos). — Esta mañana en la capilla del palacio de El Pardo, Su Excelencia el Jefe del Estado y esposa recibieron al Ayuntamiento en pleno de San Cristóbal de La Laguna, presidido por el gobernador civil de Santa Cruz de Tenerife, don Gabriel Elorriaga.

El alcalde de San Cristóbal ofreció al Caudillo una imagen del milagroso y venerado Cristo de la ciudad, ante el que el Caudillo oró cuando se dirigía a España para ponerse al frente de sus destinos.

El Jefe del Estado agradeció esta deferencia del Ayuntamiento y seguidamente se pasó a una de las capillas de la iglesia donde ha quedado expuesta la imagen, que fue bendecida por el capellán de la Casa civil, monseñor Bulart.

MANIFESTACION DE DUELO EN EL ENTIERRO DE MONSEÑOR LLORENTE

Segovia. — Sepelio del obispo dimisionario de Segovia, don Daniel Llorente de Federico, fallecido el sábado en esta ciudad. — (Foto CIFRA).

LOPEZ RODO, EN ARGENTINA

Buenos Aires. — El ministro español de Desarrollo, D. Laureano López Rodó, en el centro, que se encuentra en la capital argentina para tomar parte en las reuniones del Banco Interamericano de Desarrollo, conversa con el embajador de Méjico en Buenos Aires, D. Bernardo Reyes, izquierda, y de España, D. José María Alfaro y Polanco. — (Telefoto CIFRA GRAFICA)

ANTE EL FINAL DEL «ALTO EL FUEGO» EN EL ORIENTE MEDIO

Las tropas egipcias son puestas en estado de alerta, pero dicen que no dispararán primero

El Cairo (Efe-UPI).— Las tropas egipcias estacionadas en el Canal de Suez han sido puestas en estado de alerta, en previsión de que Egipto se vea forzado a rechazar una ampliación del «alto el fuego», que finaliza el próximo domingo.

Egipto no tiene más elección que la de rechazar la ampliación del «alto el fuego» a causa de la «intransigente respuesta» de Israel al mediador de las Naciones Unidas, añaden fuentes oficiales, señalando, sin embargo, que la R.A.U. no abrirá el fuego a menos que sea forzada a ello por las provocaciones israelíes.

Los «tupamaros» libertan a Fly

Se vieron forzados a ello porque el técnico USA había sufrido un infarto

Quedó abandonado a la puerta de un hospital

Montevideo (De John Ordovás, para «Logos -Daily Mail»).— Una víctima de las garras de los «tupamaros» ha quedado liberada. El técnico americano Mr. Claude Fly, después de sufrir un ataque de corazón, fue abandonado a la puerta del «British Hospital», sobre unas parihuelas. Prontamente fue examinado por los médicos de urgencia, los cuales diagnosticaron que su condición era «aparentemente satisfactoria».

Mr. Fly, que tiene 65 años, fue raptado de los guerrilleros tupamaros hace casi siete meses. Hace sólo seis días sufrió un ataque cardíaco que puso en guardia a sus secuestradores. Estos trataron de cuidar a la víctima, aunque se llegó a la decisión unánime de que era más práctico desentenderse de ella.

Los guerrilleros tuvieron que raptar al Dr. Dighiero, especialista del corazón, quien examinó a Mr. Fly durante más de una hora de marcha en una camioneta cerrada, a través de la ciudad. El médico aconsejó a los tupamaros que la mejor solución para ellos era dejar en libertad al enfermo, toda vez que necesitaba inmediata asistencia.

El embajador de los Estados Unidos, Mr. Charles Adair, acudió al hospital para identificar al agrónomo americano que había estado trabajando hasta que fue secuestrado, como auxiliar oficial en el Departamento Agrícola del Gobierno uruguayo.

Mr. Fly fue liberado en el momento en que miles de «fans» abandonaban el Stadium Nacional, después de haber presenciado el encuentro entre los rivales locales: el equipo Peñarol y el Nacional. El campo se encuentra en las proximidades de este hospital.

Por vez primera, la RENFE no cerrará este año con déficit

El ministro de Obras Públicas expone en París ante sus colegas el grave problema hidrológico español

(Información en la página quince)

M.E.C.D. 2017

POSTAL

LOS ADULTOS, A EXAMEN

LA Inspección de Enseñanza Primaria invita a que los adultos que no lo tengan, se examinen para obtener el certificado de estudios primarios. Noticias así se están prodigando con alegre frecuencia. Hace poco rompíamos la más modesta de las lanzas (que es esta nuestra) en alabanza al buen gusto de que los Sindicatos se hubieran decidido a escolarizar no sabemos cuántos miles de personas mayores.

En todo esto, si uno sabe ver las cosas, está todo el meollo de una época aciaga por la que hubo de pasar el país. No sabemos si esta época está formada por unos pocos años o por unos cuantos siglos, que en esto de medir las desgracias, vale más acudir a la Historia que al recuerdo personal. Lo cierto es que, medido según nuestro propio metro, hemos de ver que las épocas en que estos alumnos mayores no pudieron alcanzar el certificado ni escolarizarse en lo deseable, fueron tiempos que han de pasar por más malos que lo que parecen en general. Si es cierto que vivir al amparo de una mezquina ración, era tanto como castigar cuerpos que no tenían la culpa de nada, no alcanzar un nivel cultural suficiente era lo mismo que tener el aire negado, cosa que nunca se ha racionado porque, por lo menos hasta ahora, había para todos. Queremos decir que en la cultura se debe ver un alimento muy superior, una acción que está por encima del derecho más abundante, a muchos kilómetros más arriba y mucho antes que cualquier necesidad de las llamadas primarias.

De todas formas, y volviendo a esto de alcanzar el certificado de estudios primarios cuando ya se ha sobrepasado la edad en que se consiguen habitualmente, hay que ver un detalle de justicia más que de gentileza por parte del organismo correspondiente. Lo mejor, quizás, es que veamos en él una forma de alcanzar soluciones en vez de lamentar tiempos que fueron malos.

No sabemos cuántos serán los que se decidan a pasar ese examen. Si por nosotros fuera, iban todos los que no lo tienen y, desde luego, los primeros, aquéllos que se retraen por un sentimiento tonto de vergüenza, más tonta todavía. Al fin y al cabo, el meollo de las cuestiones no está en lamentarlas, sino en solucionarlas y a eso se va.

Ocurre, por otra parte, y esto con mucha frecuencia, que en esta sociedad de la que nos toca formar parte, no estriba todo en tener unos conocimientos, sino en que nos sean reconocidos a escala oficial. Esto puede tener su miajita de absurdo, pero así son las cosas y así hay que aceptarlas. Aquél que estando en condiciones de pasar el examen en cuestión no lo haga por un prurito de rubor, es un equivocado empedernido que no merece más que la conmiseración de sus semejantes. El que gallardamente se enfrenta con un examen cuando la edad ha pasado ya, es un hombre entero, más hombre precisamente porque ha sabido usar de la inteligencia y caer en la cuenta de que a las cosas hay que ponerles remedio en vez de llorarlas con una nostalgia que no conduce a ningún lado.

No sabemos hasta qué punto vamos teniendo razón en lo que estamos escribiendo. Al fin y al cabo, nos basamos solamente en los tanteos que hemos hecho en nuestro medio, en aquellos hombres que nos son asequibles Francamente, si esto puede tomarse como medida, hay que insistir un poco más, hacer algo más de propaganda. Ese rubor que decimos, existe y abunda. Es incomprensible, pero cierto.

BURGENSE

UN ABRIGO DE PIEL...
LA JOYA DE SU ROPERO

DIRECTAMENTE EN FABRICA

Industrias de la Piel, S.A.

INDUPISA

Carretera Logroño."Capiscol"
Teléfonos 200148 y 201803

BURGOS

PRECIOS FIN TEMPORADA

SUBVENCIONADAS Y LIBRES

Llave en mano, tres y cuatro habitaciones, bien distribuídas, parquet barnizado.

Desde 22.500 pesetas de entrada

180.000 pesetas aplazadas a 10 años
Resto amplias facilidades.

VICARIO

Gamonal Frente Residencia San José
Teléfono 208902

QUISICOSAS

El aumento del precio en la gasolina ha sido el tema de comentario del último fin de semana, aunque como era algo que se había anunciado, a sorpresa se ha producido en tono menor.

¿Cómo se ha traducido el hecho en las gasolineras?

Según nos refiere un empleado, no ha habido reducción en las ventas. La gente sigue llegando a llenar los depósitos, pues hasta el momento —y mientras el Sr. Estévez nos demuestra que su motor de agua es posible— no hay otro procedimiento para mantener a los coches en circulación.

Los aspectos regresivos parecen centrarse en que ha aumentado algo la venta de gasolina corriente en detrimento de la «super» y que las propinas se han hecho más escasas.

Pero es de esperar que las «aguas volverán a su cauce», porque en materia de «reajustes», a fuerza de producirse y repetirse, estamos curados de todo espanto...

●

Ya ya que hablamos de «reajustes», aludamos también al de la leche. A este serán más sensibles las mujeres y a propia economía doméstica, por la incidencia que dicho producto tiene en todo coste diario del hogar.

Aludíamos hace días en esta sección a la tensa situación existente en los medios ganaderos, por la elevación que se habían producido en los costes de la alimentación del ganado, como consecuencia de la sequía. La serie de razonados escritos elevados por los productores, ha sido atendida al fin por el Ministerio de Agricultura y la subida en el coste de la leche ha encontrado «luz verde» oficial.

De momento, queda aplazada hasta Abril. Queda por tanto apenas un mes para irse haciendo a la idea.

●

El señor Conde García rompe una lanza a favor de la creación de una Universidad de la Iglesia, para estudios civiles, similares a las de Navarra, Deusto, Salamanca, El Escorial, y en el extranjero, las de Lovaina o Milán.

A estas alturas, cuando ya a nivel oficial se ha planteado la formal solicitud al Ministerio de Educación y Ciencia de un Colegio universitario adscrito a la Universidad de Valladolid, nos parece, de nuestra parte, un tanto... tardío recoger aquí con esperanzas pero que, asímismo, estimamos merece, en todo caso, la canalización de una gestión en forma, por parte de la autoridad eclesiástica competente.

Una y otra cosa, ciertamente, no deberían estorbar, pero es a las jurisdicciones eclesiástica y civil a quienes corresponde medir lo procedencia o no de esta iniciativa.

●

A veces la lectura del «Boletín Oficial del Estado» depara matices dignos de ser resaltados, como el texto de la Orden ministerial de Agricultura, por virtud de la cual se aprueba el proyecto definitivo y se declara emplazada en zona de preferente localización industrial agraria a la instalación de la almazara de la coóperativa «Santo Cristo de Burgos», de Cabra, del Santísimo Cristo en la provincia de Jaén.

Sí la advocación del Santísimo Cristo de Burgos en tierras jiennenses es un hecho de lo más real ya conocido en nuestra tierra, y que supone un motivo de honda satisfacción.

●

Hay quien ha hecho números a la vista del resultado de la subasta por pujas a la llana sobre adjudicación de terrenos para el parque infantil de la feria de San José y ha pensado que el Ayuntamiento ha obtenido ingresos saneados en suficiente cuantía como para no sentirse preocupado en cuestiones de financiación.

¡Pobre mentalidad la de quien así ha pensado! En primer lugar, aunque muchos licitadores han rebasado considerablemente el tipo de licitación por efecto de la propia competencia entablada entre los licitadores, hay que tener presente que todo el mundo pide que la ciudad disponga de buenos servicios, y de algún sitio tiene que venir el dinero.

Reconozcamos que hay conciudadanos que tienen la lengua bastante desatada y que toda su energía se deshace, como volutas de humo, en tertulias de café.

Chismorreo casero.

●

Las medidas de reactivación que el Gobierno ha tomado en el sector de la construcción se cree que no se notarán en Burgos hasta avanzado el presente año.

Hay que tener en cuenta que en nuestra ciudad existen de tres a cuatro mil pisos vacíos y en todo este asunto influirá una enormidad la venida de nuevas industrias.

Los visitantes al cementerio de San José han podido comprobar las apreciables mejoras hechas por el Ayuntamiento en este recinto sagrado, donde se han urbanizado los andenes de tránsito del público, y está, prácticamente terminada la ampliación de la capilla.

Lo ideal sería que el próximo día 19, festividad de San José, titular del cementerio, pudiera bendecirse e inaugurar la nueva capilla, pero tememos que resulte imposible, a menos que se activen los preparativos finales de su acondicionamiento.

Lástima que sea así.

¿Podrán vencerse los imponderables?

Martinillos

TELEVISION ESPAÑOLA

JUEVES

12,30 Apertura y presentación.
12,32 Primera hora.
1.30 Conviene saber.
2,00 Sobre la marcha.
3,00 Noticias a las tres.
3,25 Buenas tardes.
5,00 Despedida y cierre.
7,00 Apertura y presentación.
7,02 Con vosotros
7,55 Teleclub.
8,25 Esta noche...
8,30 Novela.
9,00 Telediario.
9,25 Del dicho al hecho.
9,55 Audacia es el juego.
11,15 Microespacio.
11,25 Veinticuatro horas.
11,45 Despedida y cierre.

VIERNES

12.30 Apertura y presentación.
12,32 Primera hora.
1,30 Conviene saber.
2,00 Sobre la marcha.
3,00 Noticias a las tres.
3,25 Buenas tardes.
5,00 Despedida y cierre.
7,00 Apertura y presentación.
7,02 Con vosotros. Concurso y comentarios sobre el libro.
7,55 Por tierra, mar y aire.
8,25 Esta noche.
8,30 Novela. "Siempre". — Capítulo V y último.
9,00 Telediario.
9,25 España, siglo XX Eduardo Dato.
9,55 Estudio 1. "Para tí es el Mundo" (Reposición).
11,25 Veinticuatro horas.
11,45 Despedida y cierre.

Emerson

El televisor del futuro

COMERCIAL VELO - MOTO

Por sólo 194 ptas. diarias cada uno.

Por supuesto, no hace falta explicarle lo que es nuestro "findesemanaparacuatro". Lo que si queremos detallarle es todo lo que supone para usted... y otras tres personas.

Un fin de semana Hertz son dos días (o más, si usted quiere) en un coche Hertz del grupo B, nuevo, revisado hasta el último detalle, y sin limitación alguna de kilometraje. Así, usted puede divertirse en cualquier parte, tan lejos como quiera, por sólo 194 ptas. por día y persona.

Hertz alquila Fords y otros coches de calidad en 120 oficinas y 12 aeropuertos de toda España. En cualquiera de ellos usted puede comenzar a disfrutar las ventajas de un coche Hertz. Hágalo ahora, aprovechando nuestra tarifa especial "findesemanaparacuatro".

Hertz

Vaya mejor con Hertz

PUBLICIDAD Y MARKETING J. T. FERNANDEZ, S. A.

M.E.C.D. 2017

NUESTROS COLABORADORES

EL ENIGMA DEL SEXO Y LOS «HOMBRES NECIOS»

◆ ◇ ◆ **Por Alfonso JUNCO**

HAY que ponerlo en vívido relieve: la limpieza de costumbres no sólo dignifica en el interior al hombre, sino que aventaja y ennoblece a la colectividad.

La paz de tantos hogares y su dulce firmeza, rotas por devaneos e infidelidades; el despilfarro estúpido de dinero, tirado a los pies del vicio y hurtado a la obligación y al noble empleo; la estafa tal vez para saciar las exigencias del mal amor; los raptos y violencias cometidos por sátiros exasperados; la remoción de instintos obscuros que acompaña, tan misteriosa como evidentemente, a toda pasión sexual y brota a cada paso en odios y riñas, asesinatos y suicidios; todo un río de desastres sociales que día a día se intensifica y ensancha, tiene por claro —y turbio— origen el agravio de la pureza.

Todo lo que afiance y tonifique la limpieza de costumbres, es eminentemente social. Todo lo que la enturbie y debilite, es eminentemente antisocial.

—oOo—

¿Mojigatería? Ni por pienso. Descarnada visión de los hechos positivos, comprobables y comprobados por el educador, por el médico, por el sociólogo.

Hay en el sexo una enigmática complejidad que influye en todo el hombre, y de sutil manera lo modifica y avasalla. Anda por ahí un misterio original. Los que abogan por el nudismo y otras cosas supuestamente "naturales", diciendo que "eso nada tiene que ver", son, a secas, tontos. O se hacen.

La experiencia de hoy, como la experiencia de ayer, prueba hasta la evidencia que no hay tal innocuidad. Que el ímpetu natural de las pasiones no se rige y señorea por esos medios presuntuosos naturales. Que el animal —ajeno al pecado y al mérito— sigue un instinto sano y obedece las leyes de la naturaleza, sin violar nunca sus miras de perpetuación y aumento de la especie. Y el hombre no. Necesita combatir para mantenerse en la rectitud y en la limpieza. Tiende a enturbiar por el vicio, por la esterilidad provocada, por toda suerte de morbosidades y degeneraciones, los designios de la naturaleza.

Para respetar la naturaleza —y además elevarla a honrosas superaciones— requiérense austeras normas, esfuerzos viriles. No es estregándose al dañado instinto y, menos, espoleándolo torpemente, como se alcanza lo que piden la rectitud natural y la dignidad del hombre.

Enfermedades asquerosas, contagios, lacras de herencia, repercusiones trágicas que pueblan los manicomios —como lo saben de memoria todos los médicos—, claman muy alto lo antinatural, lo irracional del vicio. Claman muy alto que éste no se vence con sólo consideraciones materiales —tan claras y decisivas en su contra—; que su ímpetu rompe contra toda conveniencia y razón y que se necesita un ímpetu superior que ponga su divina vehemencia al servicio del bien personal y del bien social.

—oOo—

Llamen a cuentas a su propia conciencia los propagadores de sensualidad y pornografía. No quieran acudir al subterfugio del arte; todos sabemos lo que es limpiamente artístico y en qué condiciones y en qué atmósfera tiene su sitio propio. Ellos saben, como todos, que no van tras el arte, sino tras la fácil explotación de morbosos instintos.

Y donde la conciencia no es bastante, para eso está la ley, que en todo país civilizado, prohíbe lo que vulnera la moral pública. La autoridad no tiene más que cumplir su deber al ejercitar su derecho.

La experiencia y la estadística gritan a grandes voces el porcentaje inmenso de delitos en que el factor sexual interviene. Si de verdad queremos ahorrar crímenes y clarificar la atmósfera social, hay dos caminos que es forzoso recorrer paralelamente: la represión interna, por convicciones altas y purificadoras; la represión externa, por prevenciones inteligentes y sanciones austeras.

Un poco de sentido común vale más, en estas cosas elementales, que las pedanterías seudocientíficas con que pierden algunos penalistas la cabeza. Urge favorecer todo lo que, en la intimidad de la conciencia, sirva de espontáneo freno para el mal y de alegre espuela para el bien; todo lo que, en la exterioridad social, sirva primero para dificultar y prevenir el delito y, después, para sancionarlo con rotunda eficacia.

Pero si se hace lo contrario, si se dificultan las cosas elevadas y se facilitan las cosas bajas, si ni se previene con talento ni se castiga con vigor, ¿cómo podrá asombrarnos el lógico remate?

Nos pareceríamos, como los "hombres necios" de Sor Juana,

"al niño que pone el coco
y luego le tiene miedo".

INAUGURACION DE LA SEMANA IBEROAMERICANA EN LA CASA-MUSEO DE COLON, EN VALLADOLID

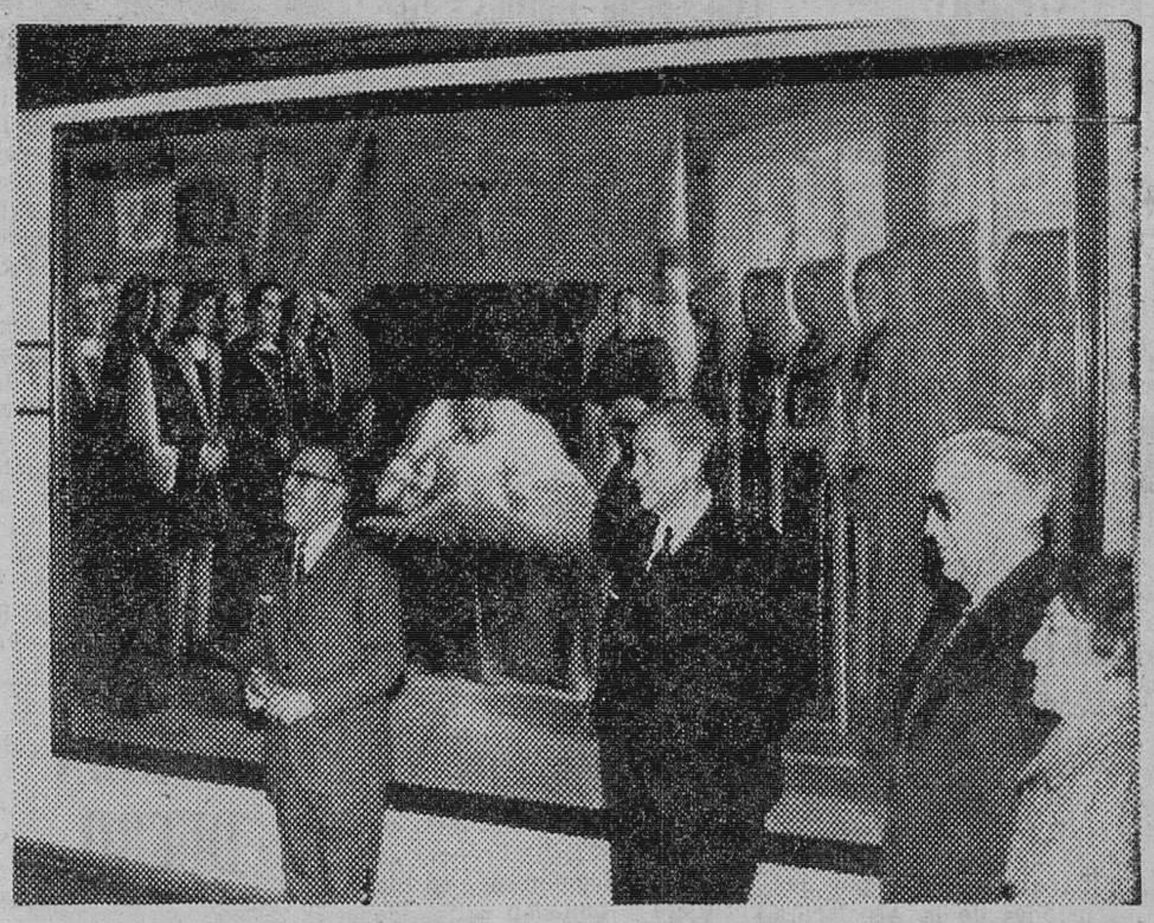

Valladolid. — En la Casa-Museo de Colón se ha celebrado el acto inaugural de la Semana Iberoamericana de Valladolid. Intervinieron en el acto Valeriano Alonso, presidente de la Comisión organizadora; Miguel de Marcos, delegado en España de Aerolíneas Argentinas, en representación de las Compañías Aéreas Iberoamericanas y otras personalidades. En la fotografía un momento del acto inaugural del gran cuadro que sobre la muerte de Cristóbal Colón ha pintado José Luis B. Rementería para la Casa-Museo. — (Foto CIFRA)

PARA NO SER UNA VIUDA DESCONSOLADA

Por Angeles VILLARTA

Los maridos son seres delicados, criaturas frágiles que han despertado la compasión de sociólogos y doctores, quienes se inclinan sobre el ejemplar denominado "padre de familia" en vista de mejorar su constitución física y mental, de forma que sea capaz de permanecer algunos años más en este planeta y que cada uno de ellos no deje una desconsolada viuda.

Precisamente es a las desconsoladas viudas a quienes médicos y sociólogos señalan con un dedo conminatorio.

—Señoras, están ustedes en camino de cometer un asesinato.

No se trata, al parecer, de asesinatos cometidos voluntariamente, sino más bien de muertes causadas por imprudencias, entre las que incluyen el exceso de solicitud, la agitación constante, los regímenes alimenticios mal equilibrados y, en ocasiones, la factura de la modista.

Estas son las armas sútiles que forman el arsenal de las fábricas de viudas.

Doctores y sociólogos se presentaron cargados de estadísticas para demostrar que si tantos caballeros se despiden, contra su evidente voluntad, de la vida, se debe a que sus mujeres los empujan hacia la sepultura.

La mayor parte de las camisas de fuerza —dicen los doctores— han sido puestas a caballeros casados con damas discutidoras, que entran en la primera categoría de asesinas por imprudencia.

Después —y siempre en opinión de los sociólogos— vienen las ordenadoras, las ambiciosas y las que los tratan como si fuesen chiquillos, convencidas de que sin su protección no cometerían más que disparates.

No solamente el mayor número de locos furiosos ha surgido de las filas de maridos de señoras discutidoras, sino también el de criminales, de los que han matado a sus propias esposas porque no han encontrado otro medio de hacerlas callar.

En este punto, médicos y sociólogos están de perfecto acuerdo.

La desesperación ante una humana máquina especializada en la discusión continua ha provocado más crímenes que los celos. O ella ha acabado con él sumergiéndolo en oleadas de necedades, o él ha terminado con ella por procedimientos más expeditivos, entre los que se encuentran el estrangulamiento y la defenestración.

Luego vienen las maniáticas del orden. Un hombre a quien se le obliga a depositar la ceniza en el cenicero y a colgar la ropa va acumulando tal cantidad de irritación, que un día estalla en forma de infarto o se da cabezadas contra las paredes, lo que constituye una insensatez; pero es que un caballero se siente disminuído dominado, si no puede tirar la ropa y la ceniza donde se le antoje.

Una extraña observación de los sabios: "en la casa de las maniáticas del orden es donde peor se come. Los menús son de una monotonía de película del Oeste y están concebidos con el propósito de manchar el menor número posible de cacerolas".

"Las ambiciosas constituyen un torbellino perpetuo. Ni tregua ni reposo para sus maridos. Comidas, recepciones, salidas se suceden en una cadencia agotadora. Es preciso a todo trance que el marido medre, entable relaciones con gente bien situada. Suele conseguir sus fines. Las responsabilidades del esposo aumentan. Paralelamente disminuye su apetito y su sueño". Y cuando alcanza la situación anhelada por su mujer, de cada diez veces, nueve el infarto pone fin a su carrera.

Quedan las que tratan a sus maridos como si no hubieran salido de la infancia. En el fondo, los consideran unos irresponsables, los sobrealientan como a chiquillos durante la época de crecimiento, les compran los trajes y los zapatos, cosa que produce descargas de furia en los hombres normales, pues comprenden que sus esposas los juzgan incapaces para todo.

Los sometidos a este régimen de matriarcado son los que pueden presentar las mejores enfermedades del hígado. Acaban siendo incapaces de tener iniciativas y pesando veinte o veinticinco kilos más de los que les corresponden.

Ya sé que usted no pertenece a ninguna de esta clase de esposas; pero cabe en lo posible que sienta cierta inclinación hacia uno u otro de los aborrecibles clanes. Modérese y adquiera la vertical de su buen juicio.

Piense que es mejor ser una esposa feliz que una viuda desconsolada.

Para algo están los «pasos de cebra» Utilízalos, peatón, al cruzar la calzada; respétalos, automovilista.

¿VD. NO CONOCE LOS PISOS DE PONCE Y ALONSO?

¡Vea véalos inmediatamente y se convencerá de su calidad!

Venta con facilidades en Avenida Casa la Vega, frente Barriada Inmaculada.

COMPRO - Pago altos precios

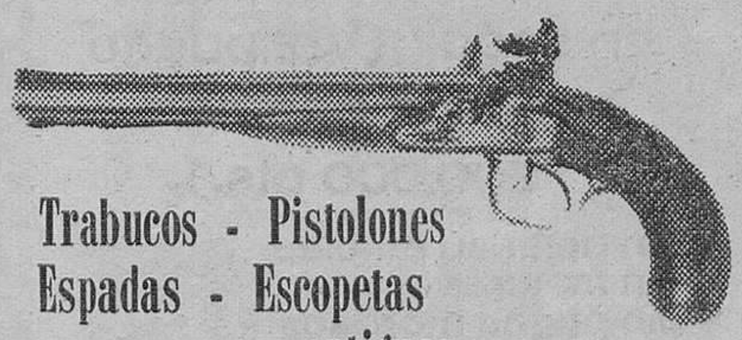

Trabucos - Pistolones
Espadas - Escopetas
antiguas

Monedas antiguas

Mesas nogal . ..uebles antiguos.
Objetos raros y uriosos
Escribir y visitaré:

"ARTE". Paloma, 12.
Teléfono 200301 — BURGOS

BRITISH LEYLAND AUTHI

AUSTIN

Nunca tanta potencia costó 118.000 pts.

Pruébelo hoy.

GARAJE TURISMO
Vitoria, 29 - Burgos

M.E.C.D. 2017

VIDA RELIGIOSA

SANTORAL

SANTOS DE HOY:

Ss. Casimiro, cf.; Lucio, p.; Basilio, Eugenio, Agatodoro, Eterio, Capitón, Néstor, Elpidio, Efrén, Arcadio, obs.; Cayo, Cirilo, Arquelao, Focio, Adrián, mrs.

Misa de segunda clase y color verde de la Feria.

SANTOS DE MAÑANA:

Ss. Focas, Eusebio, Adrián, mrs.; Teófilo, ob.; Gerásinio, erm.; Juan José de la Cruz, confesor.

Misa de segunda clase y color verde de la Feria.

CULTOS

CATEDRAD (Capilla del Santísimo Cristo).—La Asociación de damas de Santa Bárbara de Artillería tendrá hoy, jueves, a las seis y media de la tarde, la misa mensual reglamentaria por las intenciones de la Asociación y por todos los difuntos del Arma de Artillería.

MAÑANA PRIMER VIERNES

Modas FEMME

ofrece a su distinguida clientela su nuevo establecimiento en la Plaza del Caudillo n.º 3, inaugurado ayer, día 1.º de Marzo.

ARANDA DE DUERO

Mañana, conferencia de D. Juan Velarde en "Aula Burgos - 70"

Disertará sobre "La masonería y el nacimiento del capitalismo español"

Mañana, viernes, a las ocho de la tarde, en la sala de la Caja de Ahorros Municipal (plaza de Santo Domingo) en este acto organizado por "Aula Burgos - 70", pronunciará una conferencia sobre el tema "La masonería y el nacimiento del capitalismo español"", el catedrático de la Universidad de Madrid, don Juan Velarde Fuertes.

Don Juan Velarde Fuertes, nació en Salas (Asturias), en Junio de 1927. Se licenció en Ciencias Económicas en la primera promoción salida de la Facultad, se doctoró posteriormente con premio extraordinario. En 1960, por unanimidad, ganó la Cátedra de Estructura Económica de España, de la Universidad de Barcelona, de donde pasó a desempeñar idéntica Cátedra en la Universidad de Madrid.

Entre los libros publicados figuran "Flores de Lemus, ante la economía española", "Política económica de la Dictadura", "España ante la socialización económica" y "Gibraltar y su campo, una economía deprimida". Es Premio Nacional de Literatura 1970.

Dirigió la sección económica del diario "Arriba" y en la actualidad es director de la revista "Anales de Economía", del Consejo Superior de Investigaciones Científicas

Nuestros teléfonos:

Redacción: 201280.

Administración: 207148.

PRORROGA PARA INVESTIGACION DE HIDROCARBUROS

El «Boletín Oficial del Estado» publica, en su número del pasado martes, un decreto del Ministerio de Industria otorgando tercera prórroga, excepcional, de permisos de investigación de hidrocarburos líquidos y gaseosos, solicitada por «CIEPSA-SEPE-ENPASA».

Entre las zonas afectadas por dicha prórroga figuran los permisos denominados «Condado de Treviño» (37.990 hectáreas) y «Miranda de Ebro» (45.310), en los cuales las citadas Compañías deberán invertir, como mínimo 2.055.500 pesetas oro y 1.509.000, respectivamente.

La prórroga tiene un período de vigencia de tres años.

PEÑARANDA DE DUERO

Con motivo de celebrarse el milenario de la muerte del conde Fernán González, el comité nombrado para la organización de los actos conmemorativos tiene planeado exaltar las rutas que el conde recorrió en su duro batallar contra la morisma invasora, él fue quien partiendo del castillo de Lara, pobló Clunia Germaz, Aza, San Esteban y levanta también el castillo de Peñaranda alcanzando las márgenes del Duero, donde fija los hiltos de su conquista bajo el pendón morado de Castilla

Nuestra villa de Peñaranda figura ya en primer plano en esta gloriosa efemérides de exaltación al gran conde Fernán González, "el buen conde", "de todo bien cumplido", "el héroe de lozano corazón y de los fechos graredos", por lo que debemos estar preparados para celebrar este singular acontecimiento.

UN NUEVO PREMIO

En el XV Concurso Internacional de Canaricultura organizado por el Grupo provincial de pájaros del Sindicato de Ganadería de León, ha obtenido dos importantes premios nuestro estimado amigo, hijo de Peñaranda, don Jesús Jimeno de Pablos, residente en León con destino en la Compañía Telefónica Nacional de España

Felicitámosle sinceramente.

MATERIAL DE INCENDIOS

La Diputación provincial de Burgos ha hecho entrega a nuestro Ayuntamiento de un equipo completo de material contra incendios en el que, unido a la red distribuidora de agua que surte a la población, recientemente instalada, podemos hacer frente con eficacia a cualquier siniestro de fuego que pueda surgir en el pueblo y también socorrer a los demás lugares limítrofes a Peñaranda.

Aprobación de expedientes de construcción de viviendas

En las reuniones celebradas por la Comisión provincial de la Vivienda el mes de Febrero, bajo la preidencia del delegado del Ministerio, entre otro sasuntos, fueron tratadas y examinadas tres solicitudes del Grupo I para construir 26 viviendas siendo aprobadas dos solicitudes por 25 viviendas y 14 solicitudes de subvencionadas por 242 viviendas, siendo aprobadas 13 solicitudes por 241 viviendas.

En las reuniones dio cuenta el delegado provincial de haber expedido una cédula de calificación definitiva del Grupo I, por 30 viviendas.

Excmo. Ayuntamiento de Burgos

EDICTO

Se pone en conocimiento del vecindario y contribuyentes en general, que la cobranza en período voluntario de los Arbitrios Municipales por los conceptos de Entrada de Carruajes, Adecentamiento de Muros y Fachadas, Ocupación del Suelo en la Vía Pública, Estabulación de Ganados y Gallineros, Circulación de Bicicletas, Riqueza Rústica, Riqueza Urbana, Quioscos, Rodaje o Arrastre y Obras Abusivas, correspondientes al primer semestre del presente año, cuya recaudación se verifica mediante recibo talonario, tendrá lugar en esta Capital desde el día 16 del actual mes de Marzo hasta el 15 de Mayo próximo, ambos inclusive.

El pago de los correspondientes recibos habrá de efectuarse necesaria y exclusivamente en la Oficina de Recaudación, sita en la calle de Aranda de Duero n.º 1, a tenor de lo dispuesto en el número 1 del Art. 19, n.º 3 del Art. 80 y n.º 1 B) del Art. 92 del vigente Reglamento General de Recaudación, de 16 a 20 horas durante el plazo citado y también de 9 a 13 horas en los últimos 10 días del mismo.

Los obligados al pago que no hubieran satisfecho sus deudas en el plazo señalado anteriormente, podrán pagarlas sin apremio, mas con un recargo de prórroga del 10 % desde el día 16 de Mayo al 31 del mismo mes del año actual.

Caso de que tampoco fuera satisfecha la deuda dentro de este plazo de prórroga, los recibos pendientes de pago quedarán incursos automáticamente en el recargo de apremio del 20 % del importe de la deuda.

Burgos, 2 de Marzo de 1971. — EL ALCALDE.

Para la temporada de este año, nuestro Departamento de Deportes ha seleccionado una variadísima gama de artículos de pesca, nacionales e importados, de primera calidad.

¡Forme o complete su equipo con nosotros!

Vacelsa Deportes

-de categoría olímpica-

VITORIA, 10 - TELEFONO 20 65 43 - BURGOS

Vacelsa

DEPORTES
DISCOS
ELECTRODOMESTICOS
JUGUETES

cuatro departamentos auténticamente especializados

¿GANA USTED 15.000 PESETAS AL MES?

¡Nosotros le ofrecemos más!

Somos una Empresa de primer orden, con rango internacional, que precisa cubrir cuatro nuevos puestos de trabajo.

Si es persona ambiciosa que no se resigna a la rutina o medios suficientes de vida, posee cultura media, presencia física agradable, no es tímido ni conformista y tiene menos de 35 años, preséntese hoy, de 11 a 1 y de 5 a 7,30.

Aparicio y Ruiz, 3 y 5. — Atenderá Sr. Méndez.

¡Gane dinero por kilos!

La mejor inversión de su vida

AUTOSERVICIO WESTINGHOUSE

de lavandería y limpieza en seco (Vd. puede empezar con sólo 300.000 pts.)

* Sin dejar su empleo
* Sin facturas
* Sin pagos morosos
* Con la mejor asistencia técnica permanente del mundo.

No dele pasar esta oportunidad única.

Escriba o venga hoy mismo a

LAVAMAT, S. A. WESTINGHOUSE

Gral. Martínez Campos, 41 MADRID-10

Nuestros consejeros le atenderán sin compromiso.

IBU S.A.

†

Primer aniversario

EL SEÑOR

D. JOSE MARIA BENITO APARICIO

Falleció el 6 de Marzo de 1970, después de recibir los Santos Sacramentos y la Bendición de Su Santidad

Q. E. P. D.

Su apenada esposa, doña Jacinta Ortiz Gutiérrez; hijos, José Enrique y Luis; madre, doña María Aparicio; madre política, doña Delfina Gutiérrez; hermanos, hermanos políticos, primos, sobrinos y demás familiares

SUPLICAN a sus amistades la asistencia al funeral, que se celebrará MAÑANA, día 5, en QUINTANA DE VALDELUCIO y el día 6, a las ONCE Y MEDIA, en la parroquia de SAN LORENZO EL REAL y el novenario que dará comienzo el día 7 a las DOCE en la misma parroquia.

Actos de caridad por los que les expresan su agradecimiento.

Burgos, 4 de Marzo de 1971.

†

LA SEÑORA

Doña Vicenta España Bustillo

(VIUDA DE CASTRO)

Falleció en Linares (Jaén), a los 78 años de edad, AYER, día 3 de Marzo de 1971, después de recibir los Santos Sacramentos y la Bendición de S. S.

Q. E. P. D.

Sus hijos, Felisa, María Pilar, Jesús, José Luis, Salvador y Gonzalo Castro España (jefe de ventas de DITASA); hijos políticos, Juan Rascón, Miguel Espinosa, M.ª Luisa Fernández, M.ª Piedad Hernando, María Concepción Barbero y María del Carmen Díez; hermanos, hermanos políticos, sobrinos, nietos y demás familia

RUEGAN una oración por el eterno descanso de su alma. El entierro y funeral se celebró ayer día 3, en Linares (Jaén).

Actos de caridad por lo que les anticipan las más expresivas gracias.

Linares, 4 de Marzo de 1971.

†

El novenario de misas que dará comienzo mañana, día 5, a las ocho de la tarde en la iglesia de La Merced, será aplicado por el eterno descanso del alma de

EL SEÑOR

Don Luis de Juana Quintano

Fallecido en Huesca el día 11 de Febrero pasado.

(Q. E. P. D.)

Su familia agradecerá la asistencia.

Burgos, 4 de Marzo de 1971.

M.E.C.D. 2017

INFORMACION OFICIAL

GOBIERNO CIVIL

VISITAS.—En la mañana de ayer, el gobernador civil y jefe provincial del Movimiento, don Federico Trillo-Figueroa y Vázquez, ha recibido en su despacho oficial del Gobierno Civil a los siguientes señores:

Don Juan Prats Calero, teniente coronel jefe de la 531 Comandancia de la Guardia Civil; don Heliodoro Esteban Corredor, ingeniero jefe del Servicio de Burgos-Alava del Patrmonio Forestal del Estado; comisión del Ayuntamiento de Rábanos, compuesta por don Domingo Bartolomé Lázaro y don Feliciano Barbero Martínez, concejales; don Serafín Santa Cruz Pascual, juez de paz; don Hipólito Cámara Ayala y don César Pineda González; presidente de la Junta vecinal de Villamudria y vecino del mismo, respectivamente, acompañados por el secretario del Ayuntamiento, don Eutiquio Alarcia Arroyo y presididos todos por el alcalde, don Dionisio Mata Valmala; comisión de deportes del Ayuntamiento de Miranda de Ebro, compuesta por don Manuel Serrano Montes, don Julio Navarrieta y don Antonio García Arlanzón, concejales, presididos por el alcalde, don Isaac Rubio Blanco; comisión de Damas de Sanidad Militar compuesta por las señoritas doña María Teresa Martínez, doña María Teresa Andújar, doña María Jesús Pinedo, doña Aurora Manzano y doña Rosa María Rodríguez; don Enrique de Villamor Maquieira, economista señorita doña Soledad Susarte García, maestra nacional.

AUDIENCIA TERRITORIAL

SEÑALAMIENTOS PARA HOY. — *Sala de lo civil.* — Incidente, procedente del Juzgado de Primera Instancia de Burgos 1, seguido por doña Carmen Martínez Soto con Sindicatura de la Quiebra de don Julián Martínez.

Pleito de arrendamientos rústicos, procedente del Juzgado de Primera Instancia de Santoña, seguido por doña Carmen Setién Fernández con don Ernesto Prado López y otro.

Otro de menor cuantía, procedente del Juzgado de Primera Instancia de San Vicente de la Barquera, seguido por doña Paz Borbolla Torre y otros, con Sílice Industrial, S. A.

Audiencia provincial.—Juicio oral, procedente del Juzgado de Instrucción de Burgos, 1, seguido contra A. G. F., sobre malversación.

Otro, procedente del mismo Juzgado seguido contra F. G. C sobre cheque en escubierto

Otro, procedente del Juzgado de Instrucción de Miranda de Ebro, seguido contra E.T.E.A., sobre uso de nombre supuesto.

INFORMACION MILITAR

SITUACIONES.—Se concede el ingreso en la Unidad de Estudios y Necesidades Eventuales (U. D. E. N. E.) de la VI Región, en Burgos, al comandante de Ingenieros don José Barrios Hernández.

HERMANDAD DE RETIRADOS DE LOS TRES EJERCITOS

Se invita a todos los asociados a la reunión que tendrá lugar, Dios mediante, mañana ,viernes, a las doce, en la Residencia de oficiales, para tratar asuntos relacionados con la Asociación Mutua Benéfica del Ejército de Tierra, tema de sumo interés para todos.

CARTELERA DE ESPECTACULOS

AVENIDA.—Hoy, 5,30, 7,45 y 10,45. Estreno sensacional. Las emociones más fuertes y violentas en **"Mucho para vivir.. poco para morir"** (2) Claudio Brook, Sidney Chaplin. ¡Apasionante! ¡Extraordinaria! Estremecedora intriga. Mayores 14 años.

CALATRAVAS. — 4,45, 7,45 y 10,45. Excepcional estreno "fuera de serie". ¡La película del año! **"La leyenda de la ciudad sin nombre"** (3). Todd-Ao 70, color. Lee Marvin, Clint Eastwood, Jean Seberg. Todo ocurrió al grito de ¡¡oro!! Mayores 18.

COLISEO. — Hoy, de 4 a 1. Otro programa cumbre. El rey de los "western", salvaje, sanguinario y violento. **"Cometieron dos errores"** (3). Clint Eastwood e **"Ivailo, el libertador"** (3). Grandiosa y espectacular, de riguroso estreno. Mayores 18.

CONDAL. — Continua, de 4 a 12. Como siempre el más extraordinario programa **"Misión secreta"** (3), en Tecnicolor. Rock Hudson, Claudia Cardinale y **"El diablo de los 10 Mandamientos"** (3 R). En Cinemascope Alain Delon, Fernandel Mayores 18.

CONSULADO. — ¡Vuelve la mejor película de todos tiempos! **«Rebelión a bordo»** (2). Charles Laugthon, Clark Gable, Franchot Tone. ¡Jamás el cine recogió una página de tan hondo dramatisto y profunda humanidad! 5,15, 7,45, 10,45. Mayores 14 años.

CORDON. — 5,30, 7,45 y 10,45. Con Analía Gadé, encabezando un gran reparto, un estreno picaresco, ocurrente, atrevido y muy divertido: **"El monumento"** (3 R) Eastmancolor. Al estilo del vodevil francés, una crítica social "a la española". May. 18.

DUCAL. — Hoy, de 4 a 12. Programa monstruo. **"El aventurero de la rosa roja"** (3) Estreno cumbre, fabuloso y espectacular y **"Castillo de naipes"** (3). George Peppard. Maravillosa, con las máximas intrigas, a través del Mundo, Mayores 18.

GOYA. — Gran estreno en Eastmancolor. **"La batalla del desierto"** (3). Robert Hossein, George Hilton. ¡Un tributo caro en las ardientes arenas del desierto! ¡La acción bélica más intensa de la segunda guerra mundial. 5,30, 7,45 y 10,45. Mayores 18 años.

GRAN TEATRO. — Hoy, a las 5,15, 7,45 y 10,45. Una auténtica joya del séptimo arte **"Orfeo Negro"** (3 R), en Tecnicolor. Marpessa Dawn, Breno Mello. Un film genial y apasionante. De impresionante realismo. Mayores 18 años.

REX. — Hoy, de 4 a 10. Programa monstruo. **«Ataque al carro blindado»** (2). John Wayne. Kirk Douglas. ¡El campeón de los «western». Dos gigantes en una gran epopeya y **«El infierno de Mekong»** (2). ¡Emocionante! ¡Sugestiva! Ultimo día. Mayores 14 años.

TIVOLI. — 5,30, 7,45, 10,45. ¡Otro gran estreno! con ¡calidad! ¡categoría! y... ¡Anthony Quinn! en su última y mejor interpretación: **"El indio altivo"** (3). Scop-color. La rebelión del último gran guerrero indio en 1970. Mayores 18 años.

MOVIMIENTO DEMOGRAFICO. — Durante el día de ayer se verificaron en el Registro Civil las siguientes inscripciones:

Nacimientos. — José Angel Aparicio Nogales, María Azucena García Ruiz, José Angel Real Fernández, Cristina Romero Jiménez, Beatriz del Río Luelmo, Juan José Toribio de Miguel, Ana Isabel Sedano Santamaría, Roberto Vallejo Barbero, Angel López Lafuente, Celia Reguero Alonso, Luciano Martínez Alonso.

Defunciones. — Juan Palacios Domínguez, de Bujalance (Córdoba), 77 años.

GRATITUD. — Los hijos y demás familia de doña Irene López Bernabé, fallecida en días pasados, nos ruegan mediante estas líneas expresemos en su nombre el agradecimiento a cuantas personas asistieron al entierro y funeral celebrados por el eterno descanso de su alma.

Días 6 y 7 de Marzo

A MADRID

FIN DE SEMANA
Salida:
Sábado 3,30 tarde
Facilitamos hotel

A OVIEDO Y LANGREO

Langreo - Burgos C. F.
Salida:
Sábado, 3,30 tarde

DOMINGO 7

A BILBAO

At. Bilbao - R. Madrid
Feria Técnica

A VALENCIA

Fallas y fiestas
Varias salidas con y sin hotel.

A BARCELONA

Salida:
Martes, día 9

Viajes Clunia

AG. V. G. B. 134
PALOMA, 25
Teléfono 206633

VOCALES PARA UN TRIBUNAL DE OPOSICION. — El «Boletín Oficial del Estado» correspondiente al pasado día 2 publica una Orden de la Presidencia del Gobierno designando los Tribunales calificadores de las pruebas selectivas para ingreso en el Cuerpo Auxiliar de la Administración civil del Estado.

El primer ejercicio se celebrará en diversas provincias, entre ellas en Burgos, donde tendrá lugar el próximo día 31 del actual.

Como vocales suplentes para el tribunal que ha de actuar en Burgos han sido designados D. Pablo Arribas Briones, D. Antonio López Fernández, D. Casto Pérez de Arévalo y D. Amalio Salguero Esteban.

Viajes Sayca

DIAS 6 Y 7

A MADRID

Salida, día 6
3 y 3,30 tarde
Facilitamos Hotel

DIAS 6 Y 7

A LANGREO

Partido fútbol
Salida, día 6, 3 tarde
(pernocta en Oviedo)

DOMINGO, DIA 7

A BILBAO

Partido fútbol
At. Bilbao - R. Madrid
Salida, 8 mañana

A VALENCIA

FALLAS

Varias salidas.

Con y sin Hotel.

A. G. B., 136
Int. Alhambra,
MONEDA, 18
Teléfono 209438

FARMACIAS DE GUARDIA. — Reol, Plaza de José Antonio, 19; Moral, Santa Dorotea, 21; Peraita, Briviesca, 2 y Garriga, Diego Laínez, 16

EL CUPON PRO CIEGOS. En el sorteo celebrado en el día de ayer resultó premiado con 1.250 pesetas el número 348 y con 125 pesetas todos los números terminados en 84.

HACE 30 años

Del DIARIO DE BURGOS correspondiente al día 4 de Marzo de 1941

A las cuatro de la tarde del domingo, contrajeron matrimonio, en la iglesia de San Lesmes, la señorita María Pilar Lázaro Casado y el ingeniero don José María Orejón. En el mismo templo se celebró, después, el matrimonial enlace de la señorita Carmencita Sancho Ortigosa y don Manuel Cominges Puente.

HA sido declarado en situación de excedente, por tiempo no menor de un año, el juez de Primera Instancia e Instrucción de Montilla, don César Martínez Burgos.

EL domingo falleció, a los 81 año de edad, doña Margarita González Marticorena, madre del vicepresidente de la Diputación e ingeniero del Distrito Forestal, don Rosendo de Diego.

LA temperatura máxima de ayer fue de 13,0 y la mínima de 2,0.

NOTICIAS de Roma dan cuenta de que ayer se efectuó la inhumación de los restos de D. Alfonso XIII, asistiendo al sepelio la Familia Real en pleno y representaciones de los Monarcas de diversos países europeos. En Madrid, como en el resto de España y de acuerdo con lo dispuesto por la Jefatura del Estado, hubo solemnes funerales por el sufragio del finado, presidiendo en la capital de España tan piadoso acto el propio Caudillo, acompañado por el Gobierno. En Burgos hubo funeral, en la Catedral, oficiando el Prelado de la diócesis, doctor Castro y asistiendo todas las autoridades, así como un gran gentío.

NUESTRO TELEFONOS:

Redacción. 201280

Administración 207148.

Un fantástico desfile de modelos de joyas, es el marco incomparable para el atraco más audaz y perfecto...

Las emociones más fuertes y violentas en el film más apasionante y extraordinario.

ESTRENO SENSACIONAL Hoy - AVENIDA

Hospital Militar de Burgos

Junta Económica

Hasta las 12 horas del día 17 de los corrientes se admiten ofertas para la compra de artículos de difícil conservación (queso, huevos, pollos, jamón, pescado, verduras, etcétera) con destino a este Hospital para el próximo mes de Abril. Ofertas en duplicado ejemplar. Anuncios con cargo a adjudicatarios.

Burgos, 3 de Marzo de 1971. — El Comandante Secretario.

HOY en el COLISEO

OTRO PROGRAMA CUMBRE

El Oeste nunca fue tan salvaje... tan sanguinario... tan violento...

COMETIERON DOS ERRORES

Le someterá a un irresistible caudal de emociones con CLINT EASTWOOD
(El nuevo GARY COOPER)
INGER STEVENS
(La sueca que ha conquistado Hollywood)
— E —

IVAILO el libertador

Un film grandioso y espectacular.
De riguroso estreno.

No cometa un error perdiéndose este programa.

M.E.C.D. 2017

NOTAS SINDICALES

IMPORTANTE REUNION DE GANADEROS DEL NORTE DE LA PROVINCIA

Resultó especialmente interesante la exposición y discusión de los problemas alrededor de la leche

En un clima de gran expectación se ha celebrado en la Delegación comarcal de Villarcayo, una reunión de todos los presidentes de Hermandad del Norte de la provincia y vocales de los Grupos de Ganadería.

La importancia de los problemas a tartar tuvo amplio eco, días antes, en otra reunión masiva celebrada en el Ayuntamiento de Espinosa de los Monteros.

Dirigieron la sesión los presidentes de las Cámaras de Burgos y Santander, señores Muga y Cebrero, éste último especialmente invitado por su conocimiento y experiencia en los temas a tratar.

La exposición y discusión de los problemas centrados alrededor del precio de la leche resutaron muy movidas, dentro de un ambiente de seriedad y ponderación.

Difícilmente podrían recogerse en una crónica las opiniones y quejas expuestas. Insertamos algunas de las más interesantes procurando ser fieles a lo que allí se dijo.

—No se han pagado a lo largo de la campaña pasada los precios legales, en algunas ocasiones (señor Baranda).

—No se cumple la obligación de pagar 0,30 peseta más por litro, en Espinosa de los Monteros, según acuerdo al cederse el terreno para la construcción de la Central en aquella localidad (señor Gutiérrez Solana).

—En Espinosa las Centrales se comprometieron a dar una contestación a la petición de mantener el precio a 8,00 pesetas litro.

Son las Centrales las que han demostrado que se puede pagar a 8,00 pesetas pagándolo, así, durante el mes de Febrero.

A los ganaderos fuertes se les paga, en Santander, a 8,30 y 8,50 pidiéndoles que guarden el secreto. No se cubren los costos con los actuales precios (señor Pereda).

—Las Centrales se han puesto de acuerdo para no admitir los cambios de Empresa. Esto supone una coacción restrictiva de la libertad.

Hay descuentos fuertes sin explicación y sin garantía puesto que no se entregan muestras lacradas para sus análisis (señor Baranda).

—Con el "Boletín del Estado" en la mano, el ganadero no tiene intervención (señor Ochoa).

—Una de las Entidades que recoge en Junta de la Cerca, hizo descuento hasta del 50 por ciento sin llevarse muestras. Algunos empleados de las Centrales echan agua en el camino (señor Fernández Corral).

—En el Valle de Mena, un recogedor vendía leche sin ser ganadero (señor Navas).

—No deben de tolerarse las importaciones de Francia (señor Gutiérrez Solana).

—Si se pagase bien, los ganaderos doblarían la producción (señor Gutiérrez Baranda).

—La industria quesera de Villasana de Mena, paga a 8,00 pesetas y, en ocasiones, a 9,00 pesetas (señor Ochoa).

—Es necesario hablar no sólo de los precios de la leche, sino de todos los precios agrarios (señor Fernández).

Como puede advertirse a través de las numerosas intervenciones registradas, se plantearon la mayor parte de los problemas generales y corrientes del sector.

Intervino, a continuación, el señor Cabrero, presidente de la Cámara de Santander, para decir que ellos tienen amplia experiencia del problema y han llegado a la conclusión de que hay que tratar los problemas friamente, técnicamente, situándose al mismo nivel que las empresas.

El problema, sigue diciendo, es de establecimiento de un precio final que el público debe pagar por un alimento completo como es la leche, porque, en un principio no hay oposición entre los intereses de las Empresas y los ganaderos, sino un interés común encaminado a lograr un precio final que él cree debe ser nacional y no zonal.

A la sempresas no les importa que la leche suba porque tienen un tanto por ciento de margen comercial que sube proporcionalmente.

Hay que luchar dentro de la Junta Consultiva Nacional Lechera y expresa su opinión de que el Gobierno se ha propuesto elevar poco a poco el precio de la leche.

Con la violencia, termina, lograremos muy poco. Unidos, organizados, con fríos razonamientos, hay que esperar que, finalmente, se nos dó la razón.

Resumió el presidente de la C. O. S. A. de Burgos, señor Muga, las intervenciones, comenzando por agradecer la del señor Cabrera por su autoridad, experiencia y por representar los intereses de la provincia más ganadera de España.

—De lo que he escuchado, dijo el señor Muga, deduzco que hay una serie de situaciones diversas, unas de carácter nacional y otras específicas de nuestra provincia.

El más grave a mi juicio, añadió, es la apuntada restricción a la libertad de elección de empresa, libertad que hay que defender a toda costa para protección de los ganaderos que sean honestos en sus relaciones con las Centrales.

En cuanto al precio, coincidió con los asistentes en que ni el actual, ni el que se anuncia, compensan los costos, el sacrificio y los riesgos del negocio, siendo preciso insistir par su progresiva elevación, si bien advierte que, en vísperas de un Decreto con nuevos precios, será difícil conseguir que se modifiquen.

La solución está en una organización eficaz, seria y responsable que estudie costos, vigile la comercialización y organice la recogida. Sin ella, nada se logrará en definitiva. Finalmente, y a propuesta de presidencia, se adoptaron los siguientes acuerdos:

1.º Reafirmar que el precio actual y el nuevo fijados para la leche no osn del agrado de los ganaderos por considerarlos insuficientes.

2.º Reafirmar el principio de libertad de elección de Central Lechera por parte de los ganaderos.

3.º Revitalizar el Grupo de Ganadería y si posible fuera, llegar al establecimiento de sus propios servicios de vigilancia.

4.º Estudiar la organización de entregas colectivas por parte de los agricultores.

5.º Interesar se acorte la temporada de verano, adelantando el precio vigente en invierno.

6.º Que como consecuencia de esta reunión se mantenga un contacto permanente a través de la Organización Sindical con los ganaderos de las provincias cercanas.

7.º Que se establezca un precio nacional para la leche en sustitución del de zonas que rigen actualmente.

No quisiera cerrar esta crónica sin resaltar la importancia de la economía ganadera burgalesa.

Aquí quedan como final estas cifras:

Cinco mil ganaderos; de 80 a 100.000 litros diarios entregados; veinte millones al mes.

Doscientos cuarenta millones al año... y un alimento vital para niños, enfermos y ancianos.

Merece la pena penarlo.

1.er Campeonato Nacional de Arada

La fase provincial tendrá lugar el

DIA 6 DE MARZO

A las 10 horas en la Finca **«Cristo de Villahizán»**

PREMIOS:

Primer clasificado: Trofeo del Excmo. Sr. Gobernador civil y 10.000 Ptas.

Segundo clasificado: Trofeo de la Excma. Diputación provincial y 5.000 pesetas.

Tercer clasificado: Trofeo Delegación provincial del Ministerio de Agricultura y 2.500 pesetas.

DISTINTOS ORGANISMOS, ENTIDADES Y CASAS COMERCIALES HAN OFRECIDO ADEMAS NUMEROSOS TROFEOS Y PREMIOS EN METALICO.

¡Los dos primeros clasificados representarán a nuestra provincia en la fase regional!

☆ ★ ☆

EBRO también estará presente

PALACIOS AUTO - AGRICOLA, S. A.

Burgos - Aranda - Miranda - Medina - Briviesca

SUCESOS

Madrid (Cifra). — (Resumen de accidentes):

Barcelona. —Resultó muerto Enrique Moyano, arrollado por un automóvil en la avenida del Generalísimo.

Orense. — Falleció Nervisa Vial Prol, de 50 años, a quien atropelló una furgoneta en la calle Fuente del Monte.

León. — Murió Antonio San Sebastián Arce, de 41 años y resultaron con lesiones graves su esposa, Angelines González Ruiz, de la misma edad, y su hijo Antonio, de 18, en choque de turismo y camión ocurrido en las inmediaciones de Villanueva del Río y Minas.

MUERTO POR EL TREN

Avilés. — Un joven de catorce años ha resultado muerto por el tren Ferrol-Gijón. La víctima ha sido identificada como Jesús Pulido Ariza, de 14 años, peón y es la cuarta víctima en el plazo de un mes registrada en un tramo de veinte metros de vías en la zona del muelle local. Desde hace tiempo, la Prensa asturiana ha llevado a cabo una campaña de protesta por la existencia de las vías sin protección y aunque recientemente estuvo en Avilés un técnico de RENFE para estudiar la situación no se ha adoptado medida alguna y continúa la trágica sangría con tributo de vidas humanas.

ARROLLADO POR UN CAMION

Palencia (Cifra). — El labrador Angel Lesmes Jiménez, de 57 años, resultó muerto al ser arrollado por un camión, cuando circulaba por la carretera de León en un remolque arrastrado por dos caballerías. Conducía el vehículo Mariano Fariñas Navarro.

Las caballerías también resultaron muertas.

UN INCENDIO DESTRUYE EL AYUNTAMIENTO

Segovia (Cifra). — Un violento incendio ha destruído por completo el Ayuntamiento del pueblo de Sotoalvos. De las dos plantas de que constaba el inmueble sólo han quedado en pie parte de algunas paredes.

También han sido seriamente dañadas las instalaciones del tele-club, situado en una de las dependencias anejas y la documentación del Registro Civil, instalado en otra zona del edificio se ha perdido en casi su totalidad.

En la extinción del fuego intervinieron los bomberos de Segovia, la Guardia Civil y todo el vecindario.

ATRACO EN LOS ESTUDIOS DE TELEVISION DE LA "B. B. C."

Londres (Efe).—Cinco atracadores con los rostros cubiertos, dos de los cuales llevaban armas de fuego irrumpieron esta tarde en los estudios de Televisión de la B. B. C., en el distrito de Whitecity, al Oeste de la capital, y tras amenazar a los empleados de la caja, escaparon con veinte mil libras esterlinas (3.360.000 pesetas), según informó un portavoz de la Policía.

Durante el robo se efectuaron disparos, sin que nadie resultase herido.

El atraco se cometió sólo quince minutos después de que el dinero, destinado a las nóminas del personal de los estudios, hubiera sido depositado por una camioneta de una firma de seguridad.

LA CAMPAÑA CONTRA EL HAMBRE NO HA TERMINADO, SE CANCELAN SUS CUENTAS EL PRIMERO DE MAYO PARA COMENZAR INMEDIATAMENTE UNA NUEVA. AYUDA. AYUDA.

Las mujeres llevarán botas más altas

Desfile de la Moda del Calzado 1971

Elda, Alicante (Cifra).— Se ha celebrado hoy un desfile de modelos de calzado y los únicos asistentes a él han sido los informadores de Prensa acreditados en el certamen.

Según el consejo de «Moda Europ», presentado en este desfile, los colores que van a predominar estarán armónicamente contrastados con los vestidos. Así pues tendremos las denominaciones «Santos», «Stromboli», «Inca», «Bukara», «Arena» e «Impala», color este último pardo y medianamente rojizo.

En cuanto a las pieles, continuarán los antes de calidad, finos, sedosos, brillantes, «nubuks», lisos, de tacto suave y charol, con efectos grabados. Serán de cabra natural, también de tono muy suave y ennegrecido o envejecido.

Para zapato deportivo, harán su aparición las baquetillas de acabado mate y los becerros suaves, muy brillantes. Para caballero hará incremento el charol, en especial de tipo suave.

Los antes y las pieles de cabra, en mate o brillante tendrán efectos envejecidos.

Para la moda Primavera-Verano 1971 privará en el vestido la miqui falda, con algo de vuelo, que coincide con el vestir de este avance de alta costura y con arreglo a esta indumentaria serán las botas con tiras superpuestas y fondos afelpados y el botín. Los colores serán blancos y beige, con antes de tonos claros, con estilos finos, adornos con bordados a juego con el estilo del vestido y las sandalias de tipo romano.

La nueva moda en el vestir «mini-sport» estará relacionada con la bota que se elevará de altura. Las botas de este tipo de calzado, muy bien acogida por la mujer, seguirá predominando sobre las demás. En cuanto al zapato será de estilo deportivo con tendencia juvenil que irán manchadas y grabadas y las hormas serán más recogidas de corte en relación con la ancha, tanto en señora, caballero o niño y, finalmente, los tacones serán de una altura máxima de cinco o seis centímetros, gruesos y redondos para vestir y los deportivos entre cuatro y cuatro y medio centímetros, del mismo tipo que el anterior.

T.V.E. DEDICARA SU PROXIMO CICLO DE CINE, A HITCHCOOCK

Madrid (Cifra).—Televisión Española dedicará un ciclo a Alfred Hitchcoock, en la noche de los martes, finalizado el que se venía emitiendo con películos interpretadas por Marilyn Monroe.

Entre la extensa producción del mago del "suspense", del célebre director, se han seelccionado ya los títulos siguientes: "La sombra de una duda" (1943), "Naufragos" (1943), "Recuerda" (1945), "Extraños en un tren" (1951) y "Crímen perfecto" 1953)

Inglés, actor en algunas de sus cintas, hijo de un comerciante de aves de corral, Alfred Joseph Hitchcoock, que nació en Londres en 1889, realizó su cine en Inglaterra hasta 1940 que pasó a Hollywood.

M.E.C.D. 2017

EL ESTADO AUTORIZA AL AYUNTAMIENTO A APROVECHAR OTRO CAUDAL DE 200 LITROS/SEGUNDO EN EL ARLANZON

Los trabajos hidráulicos significarán el comienzo de las obras de la nueva conducción rodada y con vistas a la construcción del segundo embalse

Acuerdos de la Comisión Municipal Permanente

Anoche celebró sesión la Comisión municipal Permanente bajo la presidencia del alcalde, don Fernando Dancausa de Miguel y con asistencia de los tenientes de alcalde señores Muñoz Avila, Real, Rico Pardo, Olmedo, García González, Peñacoba, Pérez Manzanedo y De Sebastián, aprobándose los siguientes asuntos:

Adjudicar directamente a don Arsenio Alvarez González de la empresa de la plaza de toros de esta ciudad los servicios de ambigú, venta de bebidas y almohadillas en la misma, durante la actual temporada por el precio de 35.000 pesetas.

Igualmente el aprovechamiento de pastos del cerro de San Miguel al solicitante don Justiniano Martínez, en la cantidad de 7.875 pesetas que sirvió de tipo de licitación en el concurso anunciado y que quedó desierto por falta de licitadores.

Promover recurso contencioso administrativo contra el fallo núm. 261 del Tribunal Económico Administrativo en la reclamación formulada por la Jefatura de Propiedades Militares contra el expediente de contribuciones especiales por las obras de pavimentación, abastecimiento de aguas, alcantarillado y alumbrado en el Polígono Gamonal-Villimar.

Conceder las siguientes licencias de obras:

A "Viviendas Castilla, S. A." para las obras de reforma de los edificios que construye en calle de Vitoria números 245 y 249.

A la misma empresa, con el mismo objeto para el edificio en construcción en dicha calle, núm. 247.

A don Saturnino Para Escribano, para las obras de terminación de un edificio en Avenida de los Reyes Católicos.

A doña María Angeles Alvarez Atienza para la reforma de la bohardilla de la casa número 7 de la calle Santander.

A don Honorato Muñoz Simón, para reforma y decoración de un local en calle particular del Carmen s/n.

A "Suministros y Asesoramientos Industriales, S. L." para reforma de un local en Barriada de la Inmaculada número 6.

A don Julián Pérez Ortega para la construcción de un pabellón en calle San Julián, núm., 18.

Desestimar la petición de don Casto Pérez Rincón, para construir un pabellón en carretera de Arcos, s/n, por no ajustarse el terreno a las condiciones establecidas en el plan general y requiriendo al interesado para la demolición de lo que ha construído.

Desestimar la petición formulada por varios aparejadores y en su virtud admitir a la oposición para una plaza de aparejador municipal a los titulados arquitectos técnicos que reúnan las condiciones exigidas por la convocatoria.

Aprobar la certificación número 5 de las obras de construcción del nuevo garaje e instalaciones complementarias para el servicio municipalizado de autobuses urbanos ejecutadas por "Construcciones Zubiaga" que asciende a la cantidad de 3.832.393,83 pesetas.

FUERA DE CONVOCATORIA

La Comisión quedó enterada de varios documentos recibidos y entre ellos de una comunicación de la Comisaría de Aguas trasladando la resolución del Ministerio de Obras Públicas, autorizando al Ayuntamiento para aprovechar un caudal de hasta doscientos litros por segundo de agua del río Arlanzón, en el término de Villasur, con independencia de las concesiones anteriores para ser destinada al abastecimiento de agua a la población y su "Polo" de Promoción Industrial, con caracter precario hasta que se halle construído el embalse de Uzquiza, debiendo dar comienzo las obras en el plazo de tres meses a partir de la fecha de publicación de la concesión en el "Boletín Oficial de la Provincia", ascendiendo el presupuesto de las mismas a 18.649.809,80 pesetas.

N. de la R.—La resolución a que se alude en el precedente acuerdo municipal se publicó ayer en el "Boletín Oficial de la Provincia", y en el texto se especifica que las referidas obras deberán quedar terminadas en el plazo de un año. El Ayuntamiento concesionario viene obligado a la construcción de un módulo o dispositivo de aforo que limite el caudal al concedido, para lo cual presentará a la aprobación de la Comisaría de Aguas del Duero el proyecto correspondiente en un plazo de tres meses, a partir de la fecha de la concesión, debiendo quedar terminadas las obras de dicho módulo en el plazo general de la misma.

La citada disposición oficial concede autorización para ocupar los terrenos de dominio público necesarios para tales obras. Las servidumbres legales serán decretadas, en su caso, por la autoridad competente.

Según nuestras noticias ya ha quedado terminada toda la tramitación y se espera que, en breve, la Dirección general de Obras Hidráulicas proceda al anuncio de la subasta de dichas obras que significarán los primeros trabajos de la nueva conducción rodada prevista desde Villasur de Herrero hasta Arlanzón, conforme al plan de grandes obras hidráulicas, concertado entre el Estado y el Ayuntamiento para mejorar el abastecimiento de aguas a la capital y a su "Polo" de Desarrollo Industrial.

HOY CINE Tívoli 5,30 7,45 10,45

Otro estreno de verdadera categoría y calidad

LA ULTIMA Y MEJOR INTERPRETACION DEL ADMIRADO Y SIEMPRE SORPRENDENTE

Anthony Quinn

SCOP-COLOR (Mayores 18)

¡¡Desafió al Gobierno de los Estados Unidos para defender a una raza en el ocaso!!

Ahora es el momento

Incremente su saldo en la

CAJA DE AHORROS DEL CIRCULO CATOLICO

y participará en su primer

SORTEO EXTRAORDINARIO DE

UN MILLON DE PESETAS

★ ★ ★

CAJA DE AHORROS DEL CIRCULO CATOLICO

Al servicio de los burgaleses

Club Campeador

DONNA HIGHTOWER

TRIUNFADORA DEL FESTIVAL COSTA DEL SOL

Con su conjunto y también

LOS TIBURONES

SABADO y DOMINGO

TARDE y NOCHE

Doña Berenguela, 6-8. Tfno. 209613

M.E.C.D. 2017

Recurso de D. Juan Vilá Reyes ante el Tribunal Supremo

Madrid (Cifra).— Don José María Gil Robles, abogado defensor de Juan Vilá Reyes, principal implicado en el «asunto Matesa», ha interpuesto un recurso de súplica ante el pleno del Tribunal Supremo, contra el auto de 18 de Febrero del presente año, del magistrado-delegado que entiende de los asuntos relacionados con «Matesa», sobre práctica de determinadas diligencias de prueba, consideradas por el defensor esenciales para la defensa de su cliente.

El recurso de súplica ha sido presentado a través del procurador don Eduardo Muñoz-Cuéllar.

Asimismo, el señor Gil Robles presentó recientemente un escrito planteando la cuestión prejudicial ante la demanda interpuesta en el Juzgado de primera instancia de los de Madrid, número 17, por el Banco de Crédito Industrial contra la Compañía de Crédito y Caución, en demanda de mayor cuantía, por valor de más de cuatrocientos millones de pesetas. Este escrito, que fue denegado, también fue dirigido en relación con el «asunto «Matesa».

OBRA CULTURAL

DE LA CAJA DE AHORROS DEL CIRCULO CATOLICO

¡CONOZCA VD. SU CIUDAD!

En el deseo de que los burgaleses conozcan los monumentos y joyas de arte de nuestra ciudad, el próximo domingo, día 7, se realizará la visita al

MUSEO ARQUEOLOGICO PROVINCIAL Y DE BELLAS ARTES

Las invitaciones, limitadas, se entregarán, previa presentación de la libreta de ahorro, en las oficinas que la Caja de Ahorros del Círculo tiene establecidas en nuestra ciudad, dándose una charla con proyección de diapositivas, preparatoria a las visitas, en el patio de público de las oficinas Centrales, calle Miranda núm. 5, el sábado, día 6, a las 8 de da tarde.

«La revaluación de la peseta aventura peligrosa e ineficaz»

Informe del Banco Atlántico sobre la coyuntura económica

Madrid (Cifra).— «La revaluación de la peseta en el momento presente puede considerarse una aventura peligrosa, inoportuna e ineficaz», señala el informe del Banco Atlántico sobre la coyuntura económica, al analizar el volumen récord de las reservas exteriores.

Dicho informe, que analiza el cambio operado desde la amenaza de devaluación en el otoño de 1969, a la tentación de revaluación actual, expone las siguientes razones que desaconsejan la operación:

1.º— Después de la desaceleración de 1970, lo que necesita la economía española es una reactivación controlada (en esta línea se ha actuado) y nunca una fuerte contracción deflacionista (revaluación), que nos conduciría, posiblemente, por el camino de una seria recesión, que no hace falta explicar lo que supondría en términos de crecimiento.

2.º— Nuestra balanza de pagos, a pesar de todas las apariencias y optimismos, es débil y, en consecuencia, muy vulnerable. El acrecentamiento del déficit comercial y el problemático comportamiento de las restantes balanzas, podría situarnos en una posición muy delicada. Nuestras reservas exteriores —objeto de un culto especial— sufrirían las consecuencias.

3.º— Una revaluación supondría un acto de fe a todas luces excesivo, en la capacidad y funcionamiento de nuestro sistema productivo. Posiblemente la fe mueve montañas, pero no es condición suficiente para que el sistema productivo español, lejos todavía de un grado de eficacia óptima, pueda hacer frente, con garantía de éxito, a una revaluación.

4.º— No hay ninguna garantía del efecto estabilizador (lucha contra la inflación) de una revaluación, a un coste razonable, sobre la economía española. La inflación española es una mezcla de inflación de demanda, costes y estructural que, posiblemente, no reaccionaría de modo totalmente positivo si no es al coste de una recesión fuerte.

5.º— No se puede afirmar, con un grado mediano de seguridad, que el actual tipo de cambio español esté subvalorado.

6.º— No aparecen, a primera vista, ventajas sensibles para inclinarse por una revaluación, como no sean cuestiones de prestigio.

En pocas palabras: la revaluación es un lujo que no está actualmente al alcance de nuestra economía.

LA CONCENTRACION EMPRESARIAL

Madrid (Logos).— «No debemos esperar, por el momento, resultados espectaculares sobre los procesos de concentración en España», dice don Francisco Prieto Marsal, profesor de la Escuela de Organización Industrial, de Madrid, en un artículo publicado en el último número de la revista «I + E. Innovación Empresa», órgano del Instituto nacional de Racionalización del Trabajo.

Ciento quince enmiendas al proyecto de ley de protección de las familias numerosas

El lunes próximo, informe ante las Cortes del ministro de Agricultura

Madrid (Logos). — Ciento quince escritos de enmiendas han sido presentados hasta las nueve de la noche de hoy, último día de plazo al proyecto de ley de modificación de la Ley de protección a las familias numerosas. Como habitualmente los escritos de enmiendas suelen tener varias propuestas de modificación al articulado del proyecto, es de suponer que el número de propuestas de modificación multipique por cuatro al de las anmiendas.

Por otra parte, hoy concluyó también el plazo para la formalización de preguntas al ministro de Agricultura en la sesión informativa de la Comisión de Agricultura de las Cortes que se celebrará el próximo lunes, día 8, de Marzo. Para esta sesión informativa 29 procuradores han formulado preguntas al ministro de Agricultura.

También en este caso en cada uno de los escritos se continene varias preguntas. La sesión informativa celebrada con el ministro de Obras Públicas, el pasado día 22 de Febrero tuvo sólo 27 preguntas y la sesión duró cinco horas.

REUNION DE LA COMISION DE LEYES FUNDAMENTALES

Madrid (Logos). — La ponencia de la Comisión de Leyes Fundamentales de las Cortes que ha de informar de las 120 enmiendas presentadas al proyecto de ley sobre "Aprovechamiento conjunto Tajo-Segura" se ha reunido esta tarde en las Cortes con el ministro de Agricultura don Tomás Allende y García Baxter el objeto de conocer el punto de vista de dicho Departamento, así como los datos técnicos que el mismo aporta para dicho proyecto de ley.

La citada ponencia la integran los procuradores don Emilio Lamo de Espinosa, don Carlos Mendoza Gimeno, don Baldomero Palomares Díaz, don Manuel Rivas Guadilla y don José Luis Torroba Llorente.

Dimite el presidente de la Empresa Nacional de Turismo

Madrid (Cifra). — Don Juan de Arespacochaga y de Felipe ha presentado su dimisión como presidente de la Empresa Nacional de Turismo (E. N. T. U. R.), según se ha informado a "Cifra" en fuentes competentes.

Parece ser que las razones de tal dimisión son de índole particular del señor Arespacochaga y no guardan relación alguna con la marcha de E. N. T. U. R., empresa que, por vez primera desde su creación, en el año 1963, cerró el pasado ejercicio con una cuenta de explotación con beneficios.

E. N. T. U. R., propietaria de una cadena de cuatro hoteles, pertenece al Instituto Nacional de Industria, quien tiene suscrito el ciento por ciento de su capital social: 1.100 millones de pesetas.

El señor Arespacochaga se hizo cargo de la presidencia de E. N. T. U. R. al cesar como director general de Promoción del Turismo, a raíz del cambio de Gobierno de 1968.

GUIA FACULTATIVA

José Luis Rica Rica
TOCOGINECOLOGO
Consulta, de 12 a 2 y de 4 a 6
Vitoria, 21, 1.º
Teléfonos 201865 y 204773

Dr. BAÑUELOS
OCULISTA
Plaza Mayor, 2 — Tel. 201066

Ramón Llorente
TRAUMATOLOGIA, HUESOS y ARTICULACIONES
Consulta, de 12,30 a 2,30
Queipo de Llano, 2, 4.º, Izq. (Frente a Establecimientos Campo). Tls. 203900 y 204781

Alonso Bañuelos
OFTALMOLOGO
Espolón, 2 — Teléf. 209349

J. M. MOVILLA CUADRADO
NEUROPSIQUIATRIA
Electroencefalólogo
Concepción, 17
Horas de consulta: Llamar a teléfono 200914 (de 12 a 6 de la tarde) Los sábados no hay consulta

J. MARTIN PARDO
PULMON Y CORAZON
Héroes de la División Azul 3, 1.º, D. — Teléf. 204162

S. IÑIGO
OCULISTA
Consulta, de 11 a 2 y de 6 a 7
Laín Calvo, 17, 1.º - Tf. 209923

MODESTO GALICIA MERINERO
CIRUGIA GENERAL
Consulta de 1 a 2
Calle Miranda, 6. - Tl. 204019

Benigno Andrade Loma
MEDICO
ANALISIS CLINICOS
Plaza Calvo Sotelo, 9
Teléfono 205545

AGUSTIN RIVAS
PARTOS, ENFERMEDADES y CIRUGIA DE LA MUJER
Avenida del Cid, 6, 5.º, A.
Teléfono 203832

José M.ª Alvarez Tovar
MEDICO DENTISTA
San Lesmes, 1. Principal Izq.
Consulta, de 10 a 1 y de 4 a 7
Teléfono 202793

Jesús Buitrago Morote
CARDIOLOGO
Calle Fernando Alvarez, 8 (Junto a la Audiencia)
Teléfono 209212

R. PLASENCIA
OFTALMOLOGO
Consulta, de 1 a 2 y de 5 a 7
Vitoria, 30 — Teléf. 206591

M. Calvo Pinillos
Aparato respiratorio. - Corazón. - Bronquios. Electrocardiografía. - Espirografía. Ventiloterapia y RAYOS X
Vitoria, 27. — Teléf. 200212

M. Sánchez Dueñas
Medicina y Cirugía del Sistema Nervioso, Cráneo y columna vertebral. Electroencefalografía
C/. Calatravas, 3, 1.º Dcha.
Consulta de 4 a 6
Excepto sábados

Jerónimo Iglesias
MEDICO DENTISTA
RAYOS X
Vitoria, 141, 1.º (Juan XXIII)

ELECTROCARDIOGRAMAS PREVENTIVOS
Antonio Gómez López
Ejecución: Rodrigo Alonso
Santa Clara 40 Telf. 209219

J. Villaquirán García
MEDICO ESTOMATOLOGO
del Hospital Militar
Consulta, de 1 a 2 y de 4 a 6
San Pablo, 20, 1.º
Teléfono 206593

MIGUEL CAMPO
TOCOGINECOLOGIA
Del Igualatorio Médico Colegial
Edificio EDINCO. Despacho 406. — Vitoria, 17 Tf. 205207

S. LECHUGA SERANTES
OCULISTA
Consulta diaria
Avenida del Cid, 6, 3.º
Teléfono 204452

V. Ojeda Carcedo
APARATO DIGESTIVO Y NUTRICION
Metabolimetría
Consulta, de 10 a 1 y de 4 a 6
Análisis clínicos — Rayos X
Vitoria 20 1.º — Tel. 203667

E. SUAREZ MUÑIZ
Especialista en garganta nariz y oídos
Consulta, de 12,30 a 2 y tardes concertadas
Calle P. Silverio n.º 4, 8.º, A
Teléfono 207493

J. M. FRANCES
Medicina interna. Rayo X
Consulta de 10 a 1 y de 5 a 6,30
Plaza de Vega. Tel. 205446

Carlos Rodríguez
OCULISTA
CIRUGIA OCULAR
Héroes del Alcázar, 1, 5.º
Teléfono 207063

F. Infante Abajo
MEDICO DENTISTA
Sanz Pastor, 14, 2.º, Dcha.
Teléfono 208617

Arias Martínez Mata
CARDIOLOGO
Alonso Martínez, 7
Teléfono 200393

Rodrigo García Zuazo
PUERICULTOR
Diplomado, Especialista de niños. Del Seguro Colegial
Vitoria, 188, 1.º, A y B
De 10 a 11 y de 4 a 6

Graduación gafas - Técnicas modernas
OPTICA IZAMIL
LAIN CALVO, 28

A. BENITO BRAVO
Del Igualatorio Médico Colegial
MEDICO DENTISTA
Burgense, 22
Teléfono 202971

A. LOPEZ GOMEZ
GARGANTA, NARIZ Y OIDOS
Consulta, de 11 a 2
Espolón, 28 — Teléf. 203877

Máximo Ortiz Pérez
CIRUGIA y TRAUMATOLOGIA
Consulta, de 10 a 2
Calle Madrid, 10, 1.º
Teléfonos 205469 y 205001

JOSE MUÑOZ AVILA
RIÑON, PIEL y VIAS URINARIAS
Almirante Bonifaz, 12, 1.º
Teléfono 201539

JOSE A. NAVARRO
ESPECIALISTA EN NIÑOS
RAYOS X. — Consulta de 6 a 7 y horas convenidas
Teléfono 200611
Barriada Juan XXIII, 16, 1.º

A. BLASCO VELASCO
MEDICINA INTERNA
RAYOS X
De 12 a 2 y de 5 a 7
Carmen, 6, 2.º, B - Tl. 207833

M.E.C.D. 2017

Crónicas del extranjero

LAS DIEZ LINEAS TELEFONICAS MAS OCUPADAS DEL MUNDO

Fiebre de llamadas desde que se han establecido las comunicaciones directas entre las dos zonas de Berlín

Berlín (Crónica especial para Agencia Fiel-Deri, por A. V. Chollet, en exclusiva para DIARIO DE BURGOS)

Se estima de diez mil a veinte mil el número de berlineses occidentales que cada día, desde el 31 de Enero pasado, marcan el número 10 para obtener, por primera vez desde hace diecinueve años, una comunicación telefónica con el sector Este de la ciudad. Por desgracia, pasadas las primeras horas de la madrugada, una voz grave responde a los solicitantes: «Ninguna demanda de comunicación puede ser aceptada ya hoy para Berlín Este. Es inútil llamar a información, reclamaciones u otros números.

En efecto, sólo existen diez líneas por el momento y aunque una comunicación sólo puede durar tres minutos, lo que permitiría doscientas conversaciones por hora, el tiempo que se pierde con la llamada, la obtención de número, las formalidades administrativas y probablemente también la censura, en el primer día sólo pudieron establecerse 1.553 contactos, de los que 829 correspondieron a Berlín Este y 724 a la zona Oeste. Los días sucesivos pasó algo parecido. Lo que hace la cosa aún más complicada es que no hay listín telefónico del Oeste en el Este ni viceversa.

En el Oeste, el servicio de información comunica por lo menos el número del pariente o amigo con el que se desea hablar. La cosa es mucho más complicada en la zona Este, donde los servicios están atascados o sencillamente no responden.

La comunicación propiamente dicha es a la vez cara y barata. Cara, si se tiene en cuenta que la comunicación cuesta sesenta pfemnigs (unas doce pesetas) por tres minutos, lo que es mucho para una comunicación local en la que muchas veces los dos interlocutores se encuentran a unos centenares de metros de distancia y barata cuando se tiene en cuenta que se trata de una inmensa alegría de la que los berlineses han estado privados desde 1952.

¿Va a normalizarse la situación? Las opiniones están divididas. Para unos sería erróneo creer que sucesivamente todo el mundo acabará por obtener la comunicación pedida, porque la suma es, al fin y al cabo, lo bastante módica para que todo el mundo pueda permitirse ese lujo varias veces por semana. Los privilegiados satisfechos del primer día vuelven a llamar todas las mañanas, llamando a las mismas personas o a otras.

Otros creen que el número de líneas será aumentado. Técnicamente sería un juego de niños multiplicarlas por diez o por cien.

Es más bien una cuestión política. ¿Quiere el régimen del Este que las dos partes de la ex-capital restablezcan los contactos al menos mediante el hilo telefónico? Esto se halla lejos de ser seguro, aunque sólo sea por razones de seguridad, tanto más cuanto que todo el mundo está convencido de que las comunicaciones telefónicas están intervenidas, al menos por el lado Este (pero quizás también por el Oeste), lo que exige un numeroso personal calificado.

LA REVOLUCION VERDE PROSIGUE SU AVANCE

Prodigiosos resultados en las plantaciones de arroz de la Guayana

ROMA.-

(Crónica especial para Agencia Fiel - N. L., en exclusiva para DIARIO DE BURGOS)

La revolución verde ha llegado a Guayana —antigua Gugana inglesa— y los campesinos, que han visto multiplicarse por seis el rendimiento de los arrozales, están dispuestos a cualquier cosa con tal de obtener semilla de las nuevas variedades de arroz.

«Exigen, piden, suplican, mendigan la semilla y si ni aun así la consiguen, la roban», dice M. S. Pawar, el genetista de la Organización de las Naciones Unidas para la Agricultura y la Alimentación (FAO) que lleva cinco años en Guayana con la misión de mejorar el rendimiento de los arrozales. «La demanda de semilla es muy superior a la cantidad disponible y algunos de los que no la consiguen, para no quedarse atrás, van de noche a buscar, aunque sólo sea unos granos en las tierras de sus vecinos más afortunados».

Días antes de que Pawar hiciera esas manifestaciones en la sede de la FAO, en Roma, asistió en Guayana a una demostración de campo en que se recolectó la primera cosecha de una variedad nueva de arroz.

«El rendimiento medio fue de 5.958 kilos por hectárea, «dice Pawar, agregando que eso representa un incremento del orden del 600 por 100 sobre el de la mejor variedad local —la llamada BG-79—. ¡Excuso decir la excitación de los presentes! ¡Hubo hasta quien habló de milagro!

El cultivo de arroz significa mucho para Guayana, desde hace ya años. Se introdujo a fines del siglo pasado a todo lo largo del litoral, a nivel inferior al del mar, en «polders» construídos por los holandeses en la época colonial. En un principio se recolectaba sólo lo indispensable para el consumo local. Sin embargo, con el paso de los años el arroz fue adquiriendo importancia como producto de exportación y en la actualidad ya se venden en el extranjero las dos terceras partes de lo que se cosecha. El arroz es hoy día una de las principales fuentes de divisas de Guayana.

«La expansión del área cultivada trajo aparejada la mecanización y una disminución progresiva del rendimiento por hectárea —explica Pawar—. «Cuando se comprobó que ya no era más que la mitad del de hace sesenta años, el Gobierno decidió pedir ayuda a la FAO».

Cuando Pawar llegó a Guayana en 1966 decidió que se necesitaban a la vez nuevas variedades y nuevos métodos de cultivo. En efecto, las causas del escaso rendimiento eran dos:

Por un lado «BG-79» —la mejor variedad local— y por otro, el «arroz colorado», una mala hierba, tan parecida en todo momento al «BG-79» que no se podía ni pensar en erradicarla. Las dos crecían siempre a la misma altura, llegando al metro y medio y se acamaban —acostaban— con facilidad, dificultando extraordinariamente la recolección mecánica. Y la venta del producto era otra pesadilla, ya que cada saco contenía hasta un 60 por 100 del «arroz colorado».

Pawar abordó la obra de producir por métodos genéticos variedades de arroz enano, de elevado rendimiento, capaces de alcanzar la madurez en menos de 104 días. De ese modo el arroz colorado sería siempre fácil de identificar y arrancar, por su mayor altura. Y el que quedara en el suelo no estaría maduro todavía cuando se recogiera la cosecha.

Antes de llevar a cabo este programa, Pawar importó de todo el Mundo y ensayó casi dos mil variedades de arroz, para ver si alguna de ellas cumplía las condiciones citadas. Un híbrido norteamericano —Bluebulle— casi las cumplía, por lo que fue recomendada como solución interina. Otra, la variedad filipina IR-8 y alguna otra, fueron usadas para cruces.

En cuatro años se hicieron 182 cruces y se seleccionaron 17 nuevas variedades para ensayarlas en campos de agricultores ordinarios. Una de ellas —la designada con una «R» en el cuaderno de notas de Pawar— fue la que rindió 5.958 kilos por hectárea ante los propios ojos de Pafiar en la demostración de campo antes citada.

«Es tan rústica como la «BG-79», se deja moler y hornear bien y se la puede sembrar en cualquier día del año, lo que permite recolectar tres cosechas. «explica Pawar».

No sólo la variedad «R» tiene esas características. También las otras dieciséis seleccionadas las tienen, en mayor o menor grado. Habrá que hacer nuevas pruebas para eliminar las variedades menos deseables, dejando las dos o tres mejores para que las cultiven en el porvenir todos los agricultores que quieran.

Al mismo tiempo que llevaba a cabo sus investigaciones genéticas, Pawar dirigió numerosas pruebas de métodos comparados de cultivos con el fin de determinar, por ejemplo, si es preferible trasplantar el arroz o sembrarlo a voleo. Y cuál es la cantidad de semilla que se debe usar. Y la mejor época para la siembra... y la clase y cantidad de fertilizantes, insecticidas, fungicidas, que se deben aplicar y el momento en que conviene más hacerlo, etc. El resultado de todas esas pruebas es un verdadero manual de cultivo que se resume en dos listas. Una contiene las diez cosas que deben hacer y otra las diez cosas que deben evitar quienes en Guayana quieran explotar todas las potencialidades de las nuevas variedades de elevado rendimiento.

PROSIGUE LA RAPIDA CONCENTRACION DE LA POBLACION IBEROAMERICANA EN LAS CIUDADES

Santiago de Chile. (Crónica para Agencia FIEL-CEPAL, en exclusiva para DIARIO DE BURGOS). — En su Estudio Económico Anual y en investigaciones especializadas, la CEPAL ha venido ocupándose sistemáticamente de analizar las características del Desarrollo Social en América Latina. Ahora, uno de sus más recientes trabajos ha sido incluído en el Informe sobre "La Situación Social en el Mundo, 1970", publicación de Naciones Unidas. A continuación resumimos algunos de los aspectos examinados en el documento.

En la década del 60, que insinuó el comienzo de un período de transición en la búsqueda de estrategias más eficaces, no se cumplió plenamente ninguno de los cambios estructurales de tipo fundamental que se habían previsto. Así, aunque varios países lograron y sobrepasaron la meta mínima de crecimiento per cápita del 2,5 por ciento anual, la mayoría no lo logró. Por otra parte, no hubo cambios sustantivos en la estructura de las exportaciones, pero sí se tornó más desfavorable la relación de precios de intercambio con el exterior" En el mismo período los pagos por servicio de deudas y otras remesas al exterior compensaron crecientemente la afluencia de capital, y las industrias de desarrollo pasaron rápidamente a depender de intereses externos.

Mientras tanto, la acción social pública, especialmente en educación, se amplió considerablemente; y se iniciaron numerosas reformas y medidas institucionales para redistribuir el ingreso. No obstante, no se logró el efecto estratégico deseado, y, actualmente, hasta los países con más altas tasas de crecimiento y acción social más impresionante confrontan los mismos problemas de comienzos del decenio del sesenta. Por ello, en la etapa actual de discusiones regionales sobre la política de desarrollo, hay varias corrientes:

—Se vuelve a insistir en que las tensiones sociales y las deficiencias del desarrollo, sobre todo en problema del desempleo estructural sólo pueden resolverse con tasas de crecimiento de 6, 7 y hasta 8 por ciento; superiores a las propuestas para el decenio de 1960;

—Se afirma que no hacen falta nuevos diagnósticos, y que lo que falta son estrategias de acción práctica, y recursos para llevarlas adelante;

—Cunde la insatisfacción con las teorías de desarrollo aceptadas hasta la fecha y con sus repercusiones en cuanto a dependencia e imitación en la tecnología, la organización industrial y los patrones de consumo y culturales.

—En ausencia de la identificación de una fuerza capaz de imponer la concepción dada de desarrollo o de cambios, se ha despertado interés en la capacidad del Estado para ello, bien por iniciativa de sectores desarrollistas o de las fuerzas armadas.

Las dos primeras corrientes suponen la continuación del empeño para lograr el desarrollo con orientaciones similares a las del pasado. Las dos restantes suponen cambios de gran alcance en el tipo de desarrollo que se busca y en las formas para obtenerlo. En las dos primeras se sugiere que la etapa de diagnósticos terminó o debe terminar, en tanto que las restantes dan por sentado que la comprensión de los procesos de cambio es todavía inadecuada para orientar la acción

Al hacer un análisis de la situación, se observa que las tendencias sociales de la actual América Latina involucran varios riesgos negativos, que han resistido el proceso de crecimiento y de cambios del decenio de 1960, aunque estén modificándose sus características y su escala.

De este modo, persisten el crecimiento de la población y de la concentración urbana, la generación insuficiente de empleo productivo y la consiguiente "marginalización", y la desigual distribución del ingreso, de los servicios sociales, y de la oportunidad de participar en las sociedades nacionales.

pequeña inversión, grandes beneficios!

CRIE CHINCHILLAS con

THE CHINCHILLA AMERICANA SL.

incluso en su propio domicilio

Y... ¡QUE MAGNIFICO NEGOCIO!

JOYAS QUE SE MULTIPLICAN

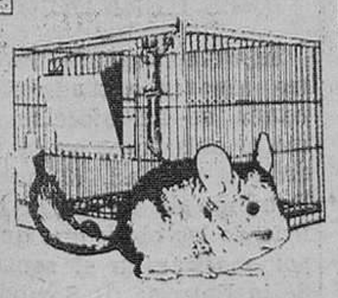

PIDA INFORMACION SIN COMPROMISO

THE CHINCHILLA AMERICANA
General Aranda, 20-Bajo - VIGO
Nombre.....
Dirección.....
Localidad..... Teléfono.....

GARANTIZAMOS bajo contrato:
* Compra de crias a precio fijo y pago al contado
* Recogida de crias en su domicilio
* Seguro de vida por tiempo indefinido
* Seguro de fecundidad indefinido
* INSTALACION Y ASISTENCIA TECNICA GRATUITA

representantes en toda España

alvi

VENDO PISO
Facilidades
Avda. Reyes Católicos. Edificio Colón, 1.º Izqd. Teléfono 208705

Los muebles más lujosos y actualizados para cada hogar, al precio más justo
muebles evelio
VITORIA, 56, 58, 60, 62

Dr. J. A. Ledo Pozueta
Trastornos circulatorios periféricos — Cirugía vascular
S. Ildefonso, 3, 2.º Tf 237974
VALLADOLID

VENDO 600-D y 800
CASA VIDAL
Madrid, 26

M.E.C.D. 2017

"Estamos empeñados en una reforma de toda la asistencia sanitaria social"

Palabras del ministro de Trabajo al inaugurar las nuevas instalaciones de la Residencia Sanitaria de Barcelona

Barcelona (Cifra). — Más de veinte instalaciones y servicios de la Seguridad Social y del Ministerio de Trabajo en general van a ser terminados y puestos a disposición de los trabajadores de Barcelona en este año. Ello equivale prácticamente a la inauguración de un nuevo servicio cada quince días, aunque naturalmente el ritmo no coincide exactamente con dicha periodicidad", dijo el ministro de Trabajo al inaugurar las nuevas instalaciones de la residencia sanitaria "Francisco Franco".

Afirmó el ministro que constituía para él un motivo de gran satisfacción poder ofrecer a Barcelona las nuevas instalaciones de la Ciudad Sanitaria, que esperaba que sirvieran para el progreso de la Medicina y la mejor atención de los enfermos.

Estamos empeñados en una reforma de toda la asistencia sanitaria social, pero muy especialmente de la de carácter ambulatorio para, reforzando su espíritu de equipo y en general los principios médicos que ya se dan en las instituciones cerradas, conseguir cada día una mejor Medicina de la Seguridad Social, para la mejor asistencia de los enfermos y también para la mejor realización vocacional de los profesionales de la Medicina en relación con los cuales estamos en las obligaciones de facilitarles no sólo medios instrumentales sino una organización de la asistencia que no dificulte sino que potencie dicho ejercicio profesional".

El ministro, a quien acompañaban el gobernador civil y los directores de Trabajo y de Seguridad Social, fue recibido a su llegada a la Ciudad Sanatorial, en el pabellón infantil, por el delegado general del Instituto Nacional de Previsión.

Acto seguido inició la visita que fue minuciosa y detenida.

A continuación, el ministro impuso la Medalla al Mérito en el Trabajo, en su categoría de plata, al director del periódico "Dicen", don Julián Mir.

Finalmente, en el pabellón de gobierno, tuvo lugar el acto final de la visita, que cerraba la inauguración.

Los nuevos servicios y ampliaciones que hoy inaugurará el ministro de Trabajo en la Ciudad Sanitaria "Francisco Franco" de la Seguridad Social, afectan a la residencia general, la clínica infantil y el pabellón de gobierno y actividades científicas generales.

PRESTAMO DEL INSTITUTO NACIONAL DE PREVISION

Barcelona (Cifra). — Se ha formalizado esta tarde un préstamo de 151 millones de pesetas, concedido por el Instituto Nacional de Previsión a la Diputación provincial de Barcelona, para la construcción de dos nuevos pabellones psiquiátricos en la clínica mental de Santa Coloma de Gramanet.

Con esta partida económica se podrá ampliar, de momento, la capacidad de dicho centro asistencial en 512 camas.

El acto de la firma fue presidido por el ministro de Trabajo.

COMISION DE ASOCIACIONES FAMILIARES VISITA A MORTES ALFONSO

Madrid (Cifra). — Ha visitado al ministro de la Vivienda, una Comisión de las asociaciones familiares, presidida por el delegado nacional de la Familia, Carlos Bonet, y acompañada por el secretario general de la misma, Enrique Villaría y los procuradores en Cortes, Belén Landáburu y Josefina Veglison.

El señor Bonet dio las gracias por la acogida y el interés que el Ministerio muestra por los temas de la familia.

El ministro correspondió con palabras de afecto señalando que el Ministerio de la Vivienda es la casa de todas las familias españolas y que es lógico se haya preocupado de incorporar a las Asociaciones familiares para que participen en la política del Departamento empapándola de los problemas que tienen planteados las familias españolas, especialmente las numerosas a las que calificó de timbre de gloria de la Sociedad española.

BOTADURA DE UN BARCO PARA POLONIA

Sestao (Vizcaya) (Cifra). — Por primera vez en la historia de la factoría de Sestao de "Astilleros Españoles, S. A.", se ha procedido a la botadura de un barco a las ocho de la mañana, como ha sucedido hoy en que ha sido lanzado al mar de proa el bulkarrier "Kopalnia Jeziorko", de 13.200 toneladas de peso muerto y construído por encargo de la empresa polaca "Polish St. Cod.".

Han asistido algunos cargos y representantes de las firmas constructora y armadora.

En la grada, que hoy ha quedado libre, tras la botadura reseñada, se colocará inmediatamente la quilla del primero de cuatro buques cargueros, de 15.000 toneladas de peso muerto, que serán destinados a armadores de Alemania. Serán buques que se distinguirán por su rapidez y sus especiales equipos de carga. El primero de ellos será botado en el mes de Junio del presente año.

EL DIRECTOR DEL TURISMO AUSTRIACO LLEGA A MADRID

Madrid (Cifra). — Llegó esta tarde a Madrid, procedente de Viena, el director general del Turismo austríaco, doctor Harald Langer-Hansel para realizar una visita por diversas zonas turísticas españolas.

SE BUSCA ORO EN GUADALAJARA

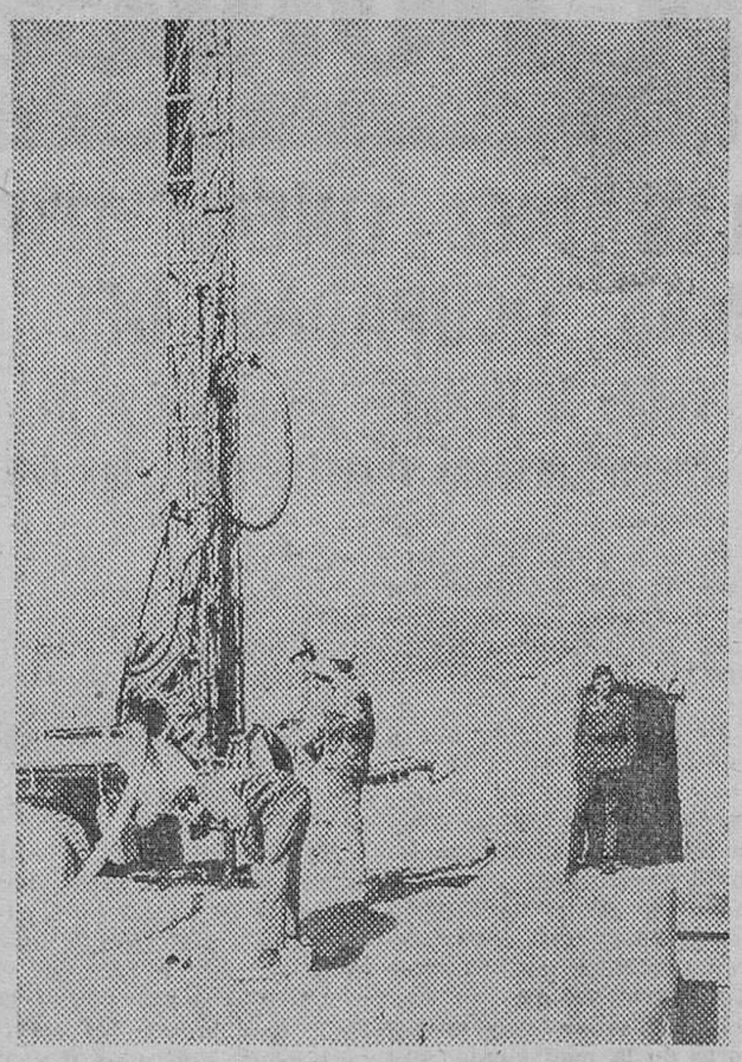

Alcorlo (Guadalajara). — En este término municipal se procede actualmente a los trabajos de sondeo en busca de oro. En la foto, un aspecto de los trabajos. — (Foto CIFRA).

NUESTROS TELEFONOS:

Redacción 20 12 80

Administración 20 71 48

ESPAÑA Y LA O.C.D.E.

(Viene de primera página)

"Estos problemas son de gran interés para nosotros, tal vez porque nuestra situación de país en vías de desarrollo le sitúa en una perspectiva óptima para mirar hacia adelante sin perder de vista lo que ha dejado detrás. En este sentido no puedo menos de subrayar la importancia que atribuimos a la declaración hecha en Dicieembre último por los países miembros con motivo del décimo aniversario de la OCDE en la que se reconoce que la Organización continuará prestando una atención sostenida a los problemas de los países miembros menos desarrollados, todo ello dentro de la letra de su carta constitutiva y del espíritu del segundo decenio de las Naciones Unidas para el desarrollo".

"Me gustaría mencionar en este contexto el sistema de preferencias generalizadas, en cuya elaboración la OCDE ha jugado tan destacada misión. Mi Gobierno confía, señor secretario general, en la comprensión y el apoyo de la OCDE para obtener la inclusión de España como país en vías de desarrollo entre los países beneficiarios del sistema".

A continuación, el secretario general de la OCDE, señor Van Lennep, pronunció un discurso. A él pertenecen los siguientes párrafos:

"Le estoy muy agradecido señor ministro, a usted y a todos los que han contribuído a la preparación de mi visita, tanto en su Ministerio como en otros y por haber organizado para mí este amplio programa que me dará ocasión para comprobar "in situ" la realidad económica de su país y comprender mejor los buenos resultados de la participación de España en la OCDE".

"No quisiera hoy insistir sobre las diferencias económicas entre España y los países más desarrollados de la O.C.D.E., prefiero subrayar el hecho de que su país comparte muchos problemas y muchas responsabilidades que son comunes a todos los países de la OCDE. En realidad las naciones del Mundo son cada vez más interdependientes en el orden económico. Es evidente que actualmente la solución nacional no sería suficiente para dominar los problemas económicos. La cooperación económica multilateral es una verdadera necesidad para que los diversos países puedan realizar rápidos y constantes progresos económicos. El sentido profundo de la acción de la OCDE está en este concepto, en esta realidad, que constituye la interdependencia económica".

"Ya hemos hablado de los problemas concretos, en las entrevistas tan interesantes de esta mañana. Ahora quisiera terminar resaltando de nuevo la importancia histórica de la cooperación multilateral que se ha desarrollado durante los últimos veinticinco años, y de la que la OCDE es uno de sus instrumentos. Este esfuerzo no siempre es espectacular, pero lleva en sí un futuro lleno de promesas y de esperanzas".

ESPAÑA Y LA C.E.E.

Bruselas (Efe). — Una futura cooperación entre España, de un lado, y los seis países que hoy integran el Mercado Común Europeo, de otro, a propósito de la política comercial que la Comunidad Europea elabora para la cuenca del Mediterráneo, es tal vez uno de los elementos más positivos que se desprenden de la primera sesión de la Comisión mixta hispano-comunitaria, constituída y reunida hoy en Bruselas bajo la presidencia de don Alberto Ullastres, jefe de la misión de España cerca del Mercado Común.

La cooperación española interesa igualmente a los "seis" en el contexto de las negociaciones del Mercado Común con los países candidatos a la adhesión (Inglaterra, Irlanda, Dinamarca y Noruega), especialmente en relación con la incidencia de la instauración en estos países de la "preferencia comunitaria".

Al parecer, y según fuentes dignas de todo crédito, en este sentido se pronunció el profesor Ralf Dahrendorf, miembro de la Comisión Europea responsable de las relaciones y del comercio exterior, durante el almuerzo que a mediodía de hoy ofreció a las delegaciones española y comunitaria, participantes ambas en la sesión constitucional de la Comisión mixta.

En la sesión, que duró diez horas, participaron unas cincuenta personalidades de España y de la Comunidad.

Se examinaron los problemas planteados por el hecho de que el acuerdo haya entrado en vigor tres meses antes del año natural, cuando la mayoría de los contingentes de importancia por ambas parte habían sido establecidos por períodos de doce meses.

A propósito del depósito previo a las importaciones en España, la delegación española expuso a la comunitaria las razones por las cuales España había considerado oportuno proceder a una eliminación de la caución en dos etapas, razonamientos que fueron comprendidos por los comunitarios sin problema alguno.

La delecación española, según su presidente, planteó finalmente los temas relativos a la ampliación de la Comunidad y sus consecuencias para España, cuyo comercio agrícola con los cuatro candidatos viene a ser de unos 200 millones de dólares, con el suficiente vigor como para que los comunitarios tomaran conciencia del problema. La respuesta de la delegación comunitaria, dijo Ullastres, no pudo ser mejor, aunque quedó claramente expresado que tanto este tema como el de las preferencias generalizadas estaban aún pendientes y se discuten a otros niveles. Los comunitarios, no obstante, señalaron que cualquier cooperación por parte española, especialmente en relación con los problemas para España de la ampliación del Mercado Común, sería muy bien acogida.

LA «MUJER IDEAL» SEGUN UN «CEREBRO ELECTRONICO»

París (Efe).— Una joven sueca, rubia, de 18 años de edad, con los ojos azules», sería el retrato de la mujer ideal, según el resultado de un «estudio» realizado por un «cerebro electrónico», anoche, en el curso de una reunión reservada exclusivamente a hombres y que tuvo lugar en París.

La reunión estaba destinada al lanzamiento de un manifiesto para la creación de un Museo de la Mujer, firmado por diversas personalidades, todas del llamado «sexo fuerte», de París.

TOROS

OFRECIMIENTO DE ANDRES HERNANDO

Segovia (Logos).— El diestro segoviano Andrés Hernando se ha ofrecido para matar seis toros en la plaza de esta ciudad, el próximo Domingo de Ramos, a beneficio de las obras que quedan por realizar en el santuario de la Patrona de Segovia.

Se está gestionando la posibilidad de celebrar este festejo, ya que la autoridad gubernativa no lo autorizará si previamente no se realizan algunas obras de consolidación de la vieja plaza.

NUESTROS TELEFONOS:
Administración 207148.
Redacción 201280.

PUGAR HOY

VITORIA, 142 - Teléfono 200784 - BURGOS

JUEVES

Tarde y noche

Actuación durante toda la semana del famoso conjunto músico-vocal

LOS BELAK

PRECIOS REDUCIDOS

Próximo sábado, tarde y noche.

NINO BRAVO

M.E.C.D. 2017

Una delegación científica norteamericana ha visitado las centrales eléctricas nucleares de la URSS

Sobre ello acaba de publicarse un importante estudio en los Estados Unidos

NUEVA YORK. (Crónica especial para Agencia FIEL-FIF, en exclusiva para DIARIO DE BURGOS). — Un informe norteamericano, publicado recientemente por una delegación científica que visitó el pasado verano las instaalciones nucleares soviéticas, en el marco de los intercambios entre los dos países previsto en el nuevo acuerdo de cooperación, permite conocer el progreso de los trabajos rusos y su orientación en el campo de los reactores de neutrones rápidos. Por lo que puede juzgarse, la delegación norteamericana ha visto equipos clásicos y pocas novedades en el programa energético.

Las orientaciones ya eran conocidas y los reactores avanzados fueron objeto de comunicaciones por la delegación soviética en la conferencia de Ginebra de 1964 y posteriormente en diversos coloquios internacionales. En particular, los rusos han revelado pocas cosas sobre su tecnología de los combustibles enriquecidos con plutonio, como tampoco han informado sus huéspedes norteamericanos del avance de sus trabajos en el campo de los reactores pulsantes, que permiten obtener potencias instantáneas considerables. Estos instrumentos de investigación son de gran interés para el estudio del comportamiento, en el tiempo, de los materiales de las estructuras y de los combustibles que deberán ser sometidos a muy altas temperaturas de funcionamiento y a flujos elevados, como es el caso de todos los reactores de una nueva generación, que serán refrigerados por sodio líquido o por helio.

Previendo la duplicación cada siete y ocho años de las necesidades energéticas nacionales, la URSS ha orientado sus trabajos sobre el PWR, para las necesidades a corto plazo (ignorando prácticamente el BWR), y sobre los reactores de neutrones rápidos refrigerados por sodio, para sus necesidades a largo pjlazo. Los rusos estiman que los reactores a gas, con alta temperatura, son prometedores, pero no están "avanzados" como lo son los reactores refrigerados por metales líquidos. El programa PWR prevé actualmente la construcción de 2.500 MW de potencia instalada en Novovonoresh; de una estación en Armenia, con dos reactores de una potencia unitaria de 440 MW, y de una instalación similar en el puerto de Murmansk. Es decir, 4.260 MW y los soviéticos no parecen querer superar, apresuradamente, el techo de los 5.000 MW.

El tipo de 440 MW es el que deberá equipar las centrales en construcción o en proyecto en la Alemania oriental, Checoslovaquia, Bulgaria, Finlandia, Hungría y Rumania. Por lo que se refiere a las potencias unitarias, los soviéticos no parecen querer duplicarlas, temiendo exportar reactores de otras dimensiones, sobre todo de las cubas, y prefieren vender a los países del Este un material robusto y garantizado antes que ganar algunos rublos sobre el precio del kwh electronuclear, economía que pasa a ser relativa por poco que una central esté inmovilizada, imponiendo una reparación siempre muy costosa y a cargo del constructor.

En el programa de la URSS, la delegación norteamericana ha comprobado que: en Novovoronezh, el reactor I (240 MW) en servicio desde hace cinco años, ha sido desmontado; el número II (365 MW) entró en servicio en Diciembre de 1969; el número III (440 MW) estaba en curso de construcción y deberá entrar probablemente en servicio a mediados del año actual. El número IV (440 MW), duplicado del precedente y del que se han construído varios ejemplares para los países satélites anteriormente citados, debe entrar en servicio en 1973; su número V, del que se está construyendo la infraestructura (1.000 MW) debe entrar en servicio en 1975. Los intercambios norteamericanos-soviéticos de informaciones podrían influir en las tecnologías de diversas informaciones; la fórmula rusa del PWR comporta variantes que diferencian a estos reactores sensiblemente de sus homólogos.

Los prototipos de reactores de neutrones rápidos (los que la delegación ha visitado) se apartan igualmente de las concepciones norteamericanas en este camino. Los planos de los "corazones", los generadores de vapor, por circuitos, son análogos mientras que las diferencias se refieren esencialmente a los dispositivos de mantenimiento de los combustibles, los cambiadores de temperatura y los dispositivos de seguridad relativos, sobre todo, a la circulación del sodio. Los norteamericanos han comprobado que sus colegas soviéticos no tenían más que una experiencia limitada de la turgencia del acero inoxidable. Los rusos tienen conciencia de ello, pero no parecen desear —la construcción del BN. 350 está muy avanzada— aportar cambios a este reactor, pero pueden preverlo para el BN. 600.

Los reactores rápidos de la URSS están implantados a pocos kilómetros, tan sólo de regiones habitadas, lo que ha sorprendido mucho a los norteamericanos. BOR-60, situado a cinco kilómetros de la localidad de Melekess alcanzó en Marzo de 1970 la potencia de 20 MW-térmicos. BN-350 (350 MW) está en curso de construcción a 6 kilómetros de Shevchenko. Los combustibles previstos son pastillas de óxido de uranio enriquecido. Una parte del vapor alimentará una estación de desalinización. BN. 600 está en curso de construcción, desde hace dos años, a un par de kilómetros aproximadamente de Beloyarsk. Los elementos combustibles, del mismo tipo que los del reactor precedente, son mayores. La delegación norteamericana se ha interesado igualmente por un amplio conjunto crítico puesto en servicio a finales de 1969 para comprobar los combustibles previstos para el BN. 600 y preparar a los que alimentarán la serie siguiente, de una potencia de 1.000 MW. Los rusos no han fijado fecha para este desarrollo, pero sí conservan su avance, estarán en cabeza en el plano mundial. Los norteamericanos han comprendido claramente cuál es su propio retraso, y la URSS puede tener varios años de avance sobre los Estados Unidos en el campo de los supergeneradores refrigerados por sodio, de 3 a 5 años, según la evolución del programa en los Estados Unidos, los esfuerzos que se realicen y los capitales de que se dispongan. Puede presumirse que el reactor soviético BN. 600 alcanzará su potencia nominal en 1975, mientras que los norteamericanos estarán aún en los de 300-350 MW. En las condiciones actuales, y si Francia prosigue su esfuerzo, podría llegar a los 1.000 MW al mismo tiempo que la URSS.

Los astronáutas del «Apolo 14», en el Congreso USA

Se han elegido los tripulantes para la misión «Apolo 16»

Wasthington (Efe). — Los astronautas del "Apolo 14" fueron ovacionados cuando se hicieron presentes ayer en el Congreso norteamericano.

Alan Shepard (comandante de la misión), Edgard Mitchell y Stuart Roosa, mostraron a senadores y representantes fotografías, películas y diapositivas relacionadas con la prueba espacial de nueve días cuyo objeto principal era visitar la superficie de la Luna.

"APOLO 16"

Washington (Efe). — El astronauta norteamericano John W. Young comandará la misión de la "Apolo 16" en Marzo de 1972, informaron hoy círculos allegados a la "Administración de la Aeronáutica y el Espacio".

Young estará secundado por Thomas K. Mattigly y Charles M. Uke. Tienen 40, 34 y 35 años de edad, respectivamente.

La prueba tendrá una duración de doce días y su objetivo principal será un aterrizaje en la Luna por parte de Young y Uke, mientras Mattingly continúa en órbita.

Young y Uke permanecerán unas 67 horas en la superficie lunar llevando a cabo tres excursiones en total.

La NASA anunció que la "Apolo 15" será lanzada desde Cabo Kennedy el próximo 26 de Julio. Y se cree que la "Apolo 17", última del programa, será lanzada a finales de 1972.

Visita de Van Lennep al príncipe Juan Carlos

Madrid (Cifra) — El Príncipe de España, don Juan Carlos de Borbón, recibió esta tarde en el palacio de La Zarzuela al secretario general de la O.C.D.E., señor Van Lennep, al que acompañaba el embajador de España cerca de dicho organismo europeo, marqués de Nerva.

La entrevista se desarrolló en términos muy cordiales, interesándose el Príncipe de España por los problemas económicos y las relaciones de la O.C.D.E. con España.

NUESTROS TELEFONOS:

Redacción 201280
Administración 207148.

VAN THIEN AMENAZA A VIETNAM VAN THIEU

Saigón (Efe-UPI). — El presidente Nguyen Van Thieu ha amenazado esta noche con invadir Vietnam del Norte, a menos que los comunistas "pongan término inmediatamente a su agresión en el Sur y retiren sus tropas al Norte".

El presidente survietnamita manifestó que la posibilidad de atacar Vietnam del Norte se basaba en "la legítima defensa"

TOQUE DE QUEDA

Nueva Delhi (India) (Efe-Reuter).—Dacca, la capital del Pakistán oriental, quedará bajo un toque de queda de doce horas hasta que mejore la actual situación, ha informado "Radio Pakistán".

Las autoridades militares impusieron el toque de queda anoche, a raíz de los disturbios habidos en la ciudad, como protesta contra la decisión del presidente, Yaya Jan, de aplazar indefinidamente la apertura de la Asamblea nacional, que debía celebrarse hoy en Dacca.

El domingo, javierada presidida por el Cardenal Tabera

Ejemplar aportación sevillana a la cuota misional comunitaria

Pamplona (Logos). — Más de 25.000 hombres van a participar el próximo día 7 de Marzo en la XXXI marcha al Castillo de Javier denominada "Javierada".

La mayoría de los participantes son jóvenes procedentes de todas las zonas de Navarra y de otros provincias que realizan a pie el trayecto. La peregrinación será presidida por el arzobispo de Pamplona, monseñor Tabera.

Procedente de Roma ha llegado monseñor Goiburu, secretario internacional de la Unión Misional del Clero y director nacional de las Obras Misionales Pontificias, que asistirá también a los actos del próximo día 7 en el castillo de Javier.

MESA REDONDA SOBRE EL DESARROLLO DEL TERCER MUNDO

Madrid (Logos).— La comisión misional «Justicia y Paz», en colaboración con las obras misionales pontificias y Cáritas españolas han organizado para los días 13 y 14 una «mesa redonda», sobre el desarrollo del Tercer Mundo.

Esta «mesa redonda» se celebrará en el Instituto Social «León XIII»

POBRES PERO GENEROSOS

Sevilla (Logos). — La cooperación prestada por diversas comunidades eclesiales a la Obra pontificia de la Propagación de la Fe por medio de la cuota misional comunitaria del último año asciende a la cifra de 610.254 pesetas.

Hay que destacar en esta cooperación la contribución de comunidades religiosas, sin apenas medios económicos, algunas de ellas de clausura, que viven estrictamente de limosna de los fieles y que han entregado como cuota misional comunitaria cantidades que van desde las 10.000 hasta las 50.000 pesetas.

PROXIMA CONVIVENCIA MISIONAL DE RELIGIOSAS

Madrid (Logos) — La I convivencia nacional de la Delegación Misional de Religiosas celebrará en Madrid del 20 al 21 de Marzo en colaboración con la Confederación española de religiosas y la Dirección nacional de Obras Misionales.

A esta convivencia han sido invitadas las delegaciones misionales de las diversas Congregaciones e Institutos femeninos

GARCIA VALDECASAS HABLA DEL CONCORDATO

Madrid (Logos). — En junta celebrada por la Academia de Ciencias Morales, presidida por don José de Yanguas Messía, vizconde de Santa Clara de Avedillo, disertó don Alfonso García - Valdecasas, acerca del tema: "Desarrollo y evolución jurídica del Concordato español".

Hizo historia del Concordato vigente y estudió, desde el punto de vista jurídico y sociológico, los condicionamientos de su desarrollo y aplicación, para venir al momento actual, con serenas indicaciones respecto a la nueva coyuntura, concordataria y sus más inmediatas perspectivas.

Siguió un interesante coloquio que mantuvieron los señores Martín Artajo, Conde-García, Fraga Iribarne y Díez del Corral, siendo contestados por el señor García Valdecasas.

SUICIDIO INSOLITO

Por culpa del sistema decimal

Londres (Efe-UPI).— Una anciana mujer británica se suicidó porque no podía entender la nueva moneda decimal, según se ha determinado hoy por un tribunal de instrucción.

El juez L. S. England ha manifestado que el policía que encontró a la suicida, Kathleen Denton, de 73 años, halló también una nota bajo su calculador decimal.

En ella se aludía a las preocupaciones que embargaban a la señora Denton —su jardín, el calentador de la casa «y ahora, también, el calculador decimal».

«No puedo entenderlo», decía la anciana en su nota.

«Es evidente que estaba tratando de convertir la antigua moneda en nueva», dijo el juez.

Tus hermanos que carecen de todo te necesitan. Ayúdales reuniendo cuanto papel puedas y colaborarás así a la «Campaña mundial contra el hambre».

El TIEMPO

Madrid (Cifra). — Cielo nuboso con chubascos aislados que pudieran ser de nieve en alturas superiores a 800 metros, en el cuadrante Noreste de la Península, predice para mañana el Servicio Meteorológico nacional en su parte de esta noche. Nubosidad variable en Galicia, Duero, Centro y Sureste, con riesgo de alguna precipitación.

El mismo servicio informa que durante la pasada noche se registraron chubascos débiles en el Cantábrico y alto Ebro, y durante el día en Bilbao, San Sebastián, Vitoria, Logroño, Pamplona, Gerona, Palma y Mahón. Las temperaturas diurnas han sido altas en la mitad Sur de la Península y en Canarias, y moderadas en el resto de España.

Las temperaturas extremas de España han correspondido a Pontevedra con 23 grados y Teruel con seis bajo cero.

MUNDO LABORAL

Barcelona (Logos).— Hoy terminaba el período de tres días laborables que la empresa de «Maquinaria Terrestre y Marítima» dio como plazo para la incorporación de los trabajadores a los que conmutó por una sanción de empleo y sueldo otra anterior de despido. Sin embargo la asistencia al trabajo ha sido menor que la de otros días. Incluso algunos de los trabajadores que habían entrado a primera hora de esta mañana, poco después salieron de la factoría, con lo que prácticamente los talleres se hallan totalmente parados.

Parece ser que los ocho abogados que asesoran a los trabajadores del taller de la «Maquinista» en la reunión celebrada el pasado domingo, por la tarde, les dieron seguridades de un fallo favorable en la vista que hay anunciada para celebrar el próximo día 9, en la Magistratura de Trabajo de Barcelona. Se espera que esa situación estacionaria continuará hasta la fecha de celebración de la vista.

LA VOZ DE LOS HAMBRIENTOS NO ES CADA DIA MAS DEBIL, ANTES AL CONTRARIO ES MAS FUERTE. AYUDA A LA CAMPAÑA CONTRA EL HAMBRE.

M.E.C.D. 2017

A LOS 150 AÑOS DEL NACIMIENTO DE DOSTOYEVSKI

□ CAPITULO II □

AMABA Y DESPRECIABA A LOS POBRES

- Stefan Zweig dijo que se había sentido un nuevo Cristo
- Decía que sólo por la expiación de sus pecados mejoraría el hombre

★ ☆ ★ ☆ Por Diez BERMEJO

La biografía de Dostoyevski podía dar a entender que solamente existió en él frivolidad o vicio. Todo esto es más que discutible, es cierto que el famoso escritor ruso poseía todos estos defectos e incluso más. Era absorbente, en ocasiones místico y su carácter más que difícil. Lo pueden certificar las personas con quienes conversó y especialmente Ana Grigorievna con quien se casó a los 46 años y con quien vivió hasta su muerte, aunque, según sus estados de ánimo, escribiría a su antigua amante Polina Suslava, lo cual, naturalmente, hacía torcer el ceño a su práctica esposa que, con una visión de la realidad muy superior al genio literario de él como hombre, se dedicó a editar sus obras: «Crimen y castigo», fue la primera y precisamente llegó a Dostoyevski porque éste deseaba una taquígrafa y Ana fue la aspirante. Junto a ella escribió «El idiota», «El eterno demonio» y «El eterno marido», además de la citada y en los últimos años de su vida, «Los hermanos Karamazov». Al principio la existencia con Ana fue tan similar a la realizada con sus anteriores mujeres que cuesta trabajo pensar cómo no le abandonaría.

Porque, al igual que en sus años anteriores, Dostoyevski jugó día tras día hasta abandonar Rusia teniendo que casi mendigar algunos francos en su viaje por Europa, donde murió su hijo a los tres meses, regresando finalmente a Rusia. Nunca le gustó la Europa occidental y en este viaje le acompañó Ana, despreciando ambos desde los azules cielos de Europa central hasta los palacios florentinos. Como recorrían los países, escribiendo artículos, con dinero llegado a cuenta, préstamos y ataques epilépticos es algo digo de una epopeya de la que solamente un hombre como él podía salir con su asombrosa producción y sus ideas expuestas donde tuviese un mínimo de espacio entre la mesa de juego y su domicilio. Pero echaba en falta el aire y la vida rusa. En 1871, diez años antes de su muerte regresaba, de nuevo, el matrimonio a su país y se instalaban en San Petersburgo.

SUS IDEAS Y SU PERSONA :—: :—: :—:

La entrada en la prisión de Siberia cambió radicalmente el aspecto moral del anteriormente condenado a muerte. Comenzó a pensar en que el hombre había de humillarse para que Dios perdonara sus faltas y quizá por ello, o porque creyera que en este arrepentimiento existiría exclusivamente su posible perdón o libertad, alardeó de su culpa y de su arrepentimiento ante las autoridades zaristas. Dostoyeuski comenzó a hablar hacia el pueblo, pero en lugar de pedir con todas sus fuerzas una revolución como sus contemporáneos, transformaba ésta en algo casi místico y creía que solamente por la expiación de sus pecados el hombre conseguiría una mejora. Pedía un sufrimiento para ennoblecer una masa, lo cual nos deja atónitos, siendo, además, él, el hombre que incluso más los despreciaba sufriendo en Suiza un día un altercado con un criado el cual le tachó de inhumano en el trato, y le repitió una y otra vez que también ellos eran seres humanos. Yo creo que en su interior se unía el desprecio, con el apoyo hacia el pobre. Y el que creía en la elevación por el sufrimiento, no llegó a ser (quizá porque como predicador es mucho más sencillo inducir hacia una idea que intentar tan siquiera realizarla), un hombre cabal deseaba que el hombre o el Mundo se rigiese con su mismo prisma pero con unas aristas finales no tan cortantes como en él existían.

Hay que darse cuenta que mientras su esposa agonizaba caminaba detrás de una amante por los pasillos de Europa, jugándose hasta el último céntimo sin preocuparse de ella, aunque lamentándose de su eterna soledad y desamparo así como del profundo dolor a su regreso. Y quien sonría al leer esto se quedará extrañado de que un hombre de su temple, de su vida entregada al azar, a la muerte o a la desesperación, escribiese un párrafo como éste, cuando un personaje de su novela encuentra a su esposa muerta:

«Hombres amaos los unos a los otros». ¿Quién ha dicho tal cosa? ¡El reloj va contando los segundos indiferentemente, odiosamente! ¡Las dos de la madrugada!

Sus botitas están ahí cerca de la cama, como si la aguardasen...

¡No francamente!... Mañana cuando se la lleven, ¿qué será de mí!

¿Podía ser de otro modo el amor de Dostoyevski? Pero a su manera se sobreentiende, porque mientras uno se enternece leyendo los párrafos anteriores llega, aunque muy tenue, la historia de la violación de una jovencita por él, casi una niña, que varios de sus biógrafos han desechado aunque se asegurase que él propio Dostoyevski se lo confesó a Turguenev. Pero hay dudas y las creo justificadas. Dostoyevski era tan apegado a sí mismo, tan deseoso de ser el protagonista de cualquier hecho que moviese al Mundo a compadecerle, odiarle o simplemente a humillarse que podía haber sido capaz de escribir este relato tan vívido, tan realmente impresionante que posteriormente lo contara para predicar su arrepentimiento, aunque fuese tras una tempestuosa noche con su amante, después de haber perdido el último céntimo en la mesa de juego. Porque todo en él se une: lo perdido, lo bueno, lo bello, lo exaltado, lo infame si se desea; solamente un hombre así podría ser capaz de crear una obra: «Los hermanos Karamazov».

Un año antes de su muerte, acaecida a los sesenta años, Dostoyevski pronunció una de las mejores alocuciones o discursos de su carrera, dedicado a Puschkin, «el fenómeno extraordinario y quizá el mayor del alma rusa», como lo definió Gogol. Allí Dostoyevski mezcló lo divino y humano. Habló de Cristo nacido en un pesebre, de Rusia y del camino que podía haber abierto hacia Europa y el que debía iniciar. Jamás su extensa prosa y dialéctica en un sentido práctico, humano y cristiano se extendió tanto ni permaneció tan grabado en la mente humana, aunque ya para entonces había publicado «Stepanchikavo», «El ladrón honrado», «El diario de Roskolnikov», «Niettochka Nezvanova», «Una historia molesta» y «Noches blancas».

Dostoyewski en un grabado del artista ruso V. Favorski. — (Foto FIEL).

Todo ello en medio de su vida azarosa, que en los últimos diez años y debido a la intersección de su segunda y legal mujer, había conocido un equilibrio económico permitiéndole un mayor tiempo para plancar su obra más importante: «Los hermanos Karamazov». Hay que darse cuenta que, incluso cuando escribía «Crimen y castigo», su editor le apremiaba para la entrega a un plazo fijo, y él debía este importe, más lo perdido en la última casa de juego. Por otro lado proseguía con susmisticismos e incluso cuando su intento nuevo de aproximación a su amante Polina no recibió el premio deseado, se intentó consolar con la mediación del sufrimiento y una oscura idea sobre la renuncia de ella cuya superioridad o inferioridad, según se mire, en el capricho del escrito, resultan un tanto ambiguas. Por otro lado proseguía, día a día, entre ataques epilépticos con su recuerdo de una antigua nobleza más que discutible, un sufrimiento para agradar a Dios y una dedicación al pueblo con quien estaba. Pero normalmente resulta difícil conocer con quién está el pueblo realmente.

Así, de la cautividad en Siberia, de la primera mujer y la amante pasó a la segunda esposa. Escribía, jugaba, enfermaba y hacía sufrir a los demás. Pero, por contra, apoyaba al pobre —muy de acuerdo con sus especiales teorías— y despreciaba a la misma clase baja. En cierta ocasión se dijo que él: es vanidoso, envidioso, suspicaz, rastrero, egoísta, jactancioso, informal, desconsiderado, mezquino e intolerante. Todo ello lo creó pero en el capítulo de adjetivos habría que añadir, era en algún rincón de su alma bondadoso y desprendido, apasionado y místico, creyente y humilde. No creo, como dijo Stefan Zweig, que se sintiera un nuevo Cristo pero sí que, desde muchos años atrás, en su configuración humana existiesen las amargas sonrisas de la total dinastía Karamazov.

(Reportaje especial para Agencia FIEL. Prohibida a reproducción).

Mesón de los Infantes

Especialidad del día:

PAELLA VALENCIANA Y OLLA PODRIDA

Servicio a domicilio: Tef. 205982

DEPENDIENTE

de almacén, preferible con conocimientos del ramo de perfumería y artículos de limpieza, se precisa. Razón: COMERCIAL FARMACEUTICA CASTELLANA. Calera, 29 (Oficinas). BURGOS (ROC. núm. 157).

EL ABUSO DE ANTIBIOTICOS CREA NUEVAS ENFERMEDADES

- Se ha abierto la puerta del organismo humano a los hongos microscópicos
- Más de diez millones de personas sufren de micosis originada por hongos microscópicos
- Atacan la piel, el sistema nervioso central, los vasos sanguíneos, los pulmones y el cerebro
- La Organización Mundial de la Salud ha dado la voz de alarma ante estas nuevas enfermedades

Por Lucien BANIER

Parece ser que la repentina generalización de las micosis haya sido favorecida por el abundante empleo de los antibióticos. — (Foto EFE).

Por lo menos diez millones de personas sufren de micosis, es decir, de enfermedades provocadas por hongos microscópicos. Se calcula que todo ser humano es víctima, por lo menos una vez durante su existencia, de una infección más o menos grave.

La gama de la micosis es muy amplia y variada; se extiende desde la benigna enfermedad cutánea que provoca la aparición de comezón y descamación entre los dedos del pie, hasta enfermedades extremadamente graves y mortíferas, como la mucormicosis. Parece ser que esta repentina generalización de la micosis ha sido favorecida por el abundante empleo de los antibióticos, que son a su vez, hongos microscópicos, en la lucha contra las enfermedades infecciosas de origen bacteriano. Es posible que, con los antibióticos, el hombre haya abierto demasiado las puertas de su organismo a los activos hongos microscópicos. Un vez errotadas las bacterias que hasta entonces provocan la mayor parte de nuestras enfermedades, los hongos microscópicos son ahora los dueños absolutos del terreno. Como se trata de recién llegados, el hombre no los conoce del todo bien en su calidad de organismos dañinos para su salud, por lo que se encuentra desarmado ante ellos. Será necesario informar ampliamente a la opinión pública de estos adversarios de nuevo tipo.

TAN COMUNES COMO LAS CARIES DENTALES :—: :—: :—: :—:

Puede afirmarse que las enfermedades de la piel atribuídas a los hongos microscópicos son casi tan numerosas como las caries dentales. Proporcionalmente, en Europa y América, las estadísticas indican que el 16 por ciento de las infecciones cutáneas son «dermatofitias», es decir, enfermedades de la dermis que pueden ser atribuídas a los hongos microscópicos. La tiña del cuero cabelludo, enfermedad muy extendida en todo el Mundo, es una infección micósica y reina masivamente en algunas regiones del Globo, como en América latina. Los tejidos subcutáneos son alcanzados en muchas ocasiones por numerosas micosis. Tal es el caso de la cromoblastomicosis, de los micetomas y de la esporotricosis. Más frecuente entre los hombres que entre las mujeres y más común entre los individuos de raza blanca que entre los de otras razas, la cromoblastomicosis es a menudo la causa de la desfiguración irremediable e incluso el origen de la amputación de miembros. La esporotricosis es la enfermedad profesional de aquellos que deben permanecer en lugares calurosos y húmedos, como los jardineros y horticultores de invernaderos.

póoaos—

UN MIMETISMO :—:

De la misma manera que existen enfermedades de origen bacteriano generalizadas, se orservan numerosas micosis generalizadas, es decir, que atacan diversos órganos. La criptococosis es una de las micosis generalizadas más temida por los médicos. Esta enfermedad ataca frecuentemente al sistema nervioso central y sus síntomas son muy similares a los de la tuberculosis, a los tumores malignos, tumores cerebrales o de algunas enfermedades nerviosas. Este mimetismo de la criptococosis ha sido origen de muchos diagnósticos falsos. Se ha comprobado que esta enfermedad tiende a desarrollarse en los países en los que existe un alto nivel de vida, proporcionalmente al crecimiento del número de animales domésticos en las casas, sobre todo los pájaros. Sin embargo, los pájaros no sufren jamás de criptococosis. En Europa, se conoce bien la histoplasmosis, puesto que se presentan cerca de 200.000 casos agudos de esta enfermedad cada año. En los Estados Unidos, la proporción de víctimas es similar; las autoridades médicas calculan que 40 millones de personas han sido infectadas por esta enfermedad en el país. El hongo microscópico responsable de la histoplasmosis se encuentra en los suelos contaminados por los excrementos de las aves, principalmente en los gallineros, en las grutas y bajo

(Pasa a la página 14)

Importante empresa de

T. V.

RADIO

ESTEREO

Desearía tomar contacto con persona especializada técnicamente en electrónica para atender el servicio de post-venta de sus fabricados en la zona de Burgos.

Dirigirse por escrito al núm. 5.738 "Alas" S. A. Almirante Bonifaz, 3. Burgos.

EL MAR NO PUEDE SERR DE ETERNO BASURERO PARA LA HUMANIDAD

Un superpetrolero que naufrase en el Mediterráneo lo contaminaría durante quince años

Colaboración especial para Agencial FIEL - PFI, por Pierre BEADRICOURT, en exclusiva para DIARIO DE BURGOS).

Un especialista en problemas de la defensa de la Naturaleza escribía recientemente que si un petrolero de 250.000 toneladas se hundiera en el Mediterráneo, este mar se encontraría contaminado así durante quince años por lo menos. La contaminación por hidrocarburos tiene numerosas causas. Además de los naufragios están las descargas clandestinas de las cisternas de los petroleros que ensucian el mar tanto como la búsqueda de petróleo submarino. Y además están las descargas de residuos industriales. El hombre lanza sus residuos en la Tierra y en los ríos, pero éstos desembocan más pronto o más tarde en el mar que se convierte así en el último basurero del hombre. Y como la mayoría de los países industriales aplica una reglamentación cada vez más severa sobre la contaminación del aire y los ríos, se tiende a hacer que los océanos absorban cada vez más los residuos de la civilización.

Esta situación no puede durar enteramente sin dañar de manera grave el ambiente marino, las pesquerías de las que el hombre depende para su alimentación y su salud. El comandante Cousteau ha atraído recientemente la atención hacia la existencia de residuos de la civilización en el propio centro de los océanos. Pero el peligro es mucho más grave cerca de las costas donde habita una importante población. Y sólo se advierte los estragos causados en el medio marino cuando se hacen evidentes y serios, es decir cuando los peces mueren o se declaran epidemias.

Así, metales pesados como el mercurio y el plomo, moléculas sintéticas persistentes como el DDT (que acaba de ser prohibido en Norteamérica) pueden causar perjuicios latentes a la vida submarina. Los detritus expulsados al mar por las alcantarillas contienen materias orgánicas que sirven para formar gas carbónico y absorben el oxígeno disuelto en el agua. El enrarecimiento del oxígeno y el aumento del nivel de gas carbónico hacen desaparecer las estrellas de mar, las esponjas, etc. Por el contrario, los protozoos, nematodos y otros seres microscópicos parecen prosperar en este ambiente contaminado.

Un fenómeno notable es el acrecentamiento de las algas en los sectores marinos donde abundan las aguas de descarga. Esa proliferación de plantas flotantes primitivas tiene efectos desastrosos al destruir por completo los peces y la fauna acuática. Se ha señalado este fenómeno en el puerto de Nueva York y en el estuario del Potomac así como en el Canal de Belfast, en Irlanda del Norte y en el fiordo de Oslo, en Noruega. Se han señalado casos de intoxicación alimenticia en el Norte de Inglaterra en Mayo y Junio de 1968 después al consumo de crustáceos, especies alimentación de un planctón verdoso en minúsculos organismos vegetales llamados dinoflagelados, que eran cargados de toxinas. La ciencia adoptar medidas de urgencia dentro de los años próximos para luchar contra el envenenamiento de los mares. Si no, antes de 50 años la forma de vida podría haber desaparecido.

MEDICION DEL TIEMPO

EL CALENDARIO

Somos esclavos del tiempo. Es más, cabalgamos en el tiempo que es la ruta de cuanto existe. Porque todo cuanto existe ha nacido y, si ha nacido, muere. Claro que cada ser, cada cosa, tiene una duración distinta y para hallar la medida de la existencia de las mismas el hombre ha tenido que recurrir a una constante, a lo menos inestable y de más duración, a los astros, para fijar el tiempo según el movimiento constante del mundo sideral, la aparición y el eclipse de unos astros determinados en épocas perfectamente definidas.

El hombre primitivo medía la duración de las cosas por su propia existencia y cuando hallaba alguna que ya estaba cuando él nació eran referencias familiares las que determinaban la vida de aquella cosa: "aquel nogal vio nacer a mi abuelo, este manzano lo plantó mi padre", decían. Y si las referencias faltaban entonces pensaba y decía que allí habían estado siempre, atribuyéndoles una duración eterna.

DIAS Y NOCHES, SUCESIONES :—: :—: :—: :—:

Acaso el primer dato del hombre en que se basara para medir su existencia fuera la sucesión de días y noches; la mayor o menor duración del día —período alumbrado por el Sol— y de la noche —período en que el Sol se ocultaba para descansar—; la sucesión, siempre periódica, de las estaciones: época del calor, época de los frutos, época de la recogida de los mismos y época del frío. También pudo regularse por la aparición y desaparición de la Luna en el firmamento y la influencia de ésta en fenómenos naturales. Y así el hombre comenzó contando con el día, el año y el ciclo lunar. Dicen que la semana hace su aparición cuando Moisés presenta al pueblo hebreo los días que el Señor tardó en la Creación. Puede ser así, ¿por qué no? Pero acaso sea más exacto que el hombre, pasado el tiempo y observando los períodos lunares llegó a determinar que el número de días dividido por cuatro daba un período nuevo: la Luna pudo ejercer esta influencia en la división del tiempo.

LOS GRIEGOS :—: :—:

Para los griegos el calendario solilunar era diferente. Los griegos más que ver la realidad tenían imaginación. Por otra parte, preferían las ciudades al campo lo que no les permitía ver los ciclos estacionales y los fenómenos que en el campo tenían lugar. Pero ese sí, para los griegos todos los años comenzaban cuando el Sol se hallaba en determinada posición y la Luna nueva daba principio a cada mes. Claro es que el año solar no era divisible por el lunar lo que dio lugar a un reajuste que llamaron "Oklaeteris" o agrupación de ocho años, en la cual se intercalaron seis meses más para intentar una concordancia con el fenómeno natural. Más tarde, el sabio y astrónomo Meton, de Atenas, propuso una reforma de gran importancia: los años se agruparon en "años grandes", de diecinueve meses cada uno, con siete meses intercalados. Las constelaciones del Zodíaco siguieron desempeñando su brillante papel y presidiendo el sucederse de las estaciones, aunque rara vez concordaron unos y otros.

LOS ROMANOS :—: :—:

Los romanos comenzaban el día con la puesta del Sol.

El término "calendario", viene del latín, "calendae", del verbo "calare", llamar.

El calendario romano es el antecesor del que usamos y separa la realidad de la imaginación. El de "Rómulo" tenía diez meses y solamente tres de ellos —Marzo, Mayo y Junio— estaban dedicados a dioses: Marte, Mie y Juno. Los otros eran humerales. Septiembre, Octubre, Noviembre...

Más tarde es cuando Numa añade dos ceses más: Enero, mes que daba comienzo al año, y Febrero dedicado a los difuntos.

El calendario "Julisno" trató de concordar los días del mes, los de la semana y los de la Luna, sirviéndose para ello de un ciclo de veintiocho días. Tenía este calendario el error de considerar que la revolución del Sol era de trescientos sesenta y cinco días y seis horas, cuando la realidad es que ese pico solamente es de cinco horas, cuarenta y ocho minutos y cincuenta y dos segundos. Resultaba, pues, un avance de poco más de once minutos al año o de tres días cada cuatrocientos.

El Papa Gregorio XIII comienza la reforma.

EL CALENDARIO GREGORIANO :—: :—: :—:

Es el que nos disfrutamos hoy en día. Y es precisamente el Papa Gregorio XIII quien aconsejado por varios sabios europeos —entre ellos Pedro Chacón, de la Universidad de Salamanca— decreta que el día 5 de Octubre de 1582 se transformara en el día 15 del mismo mes y año, el mismo tiempo disponía que en el espacio de cuatrocientos años sólo hubiera noventa y siete años bisiestos en lugar de los cien que correspondían.

En el curso de estos días históricos de 1582, entre el cinco y el quince de Octubre, es cuando muere Santa Teresa de Jesús.

ADOPCION DEL CALENDARIO GREGORIANO POR LAS NACIONES :—:

Las católicas Roma, España y Portugal aceptan desde el primer momento la reforma del calendario. Los católicos alemanes lo hacen en 1584, en tanto los protestantes teutones lo llevan a cabo en 1700. Francia lo adopta en 1582; Hungría en 1587; Inglaterra en 1752; los católicos de los Países Bajos lo aceptan en 1582 y los protestantes en 1700. Polonia le adopta en 1586; Suecia en 1752. Bulgaria, Grecia, Rusia y Yugoslavia, le han adoptado modernamente.

Y es curioso recordar que ya en el Concilio de Trento —1545 a 1563— se discutiera la reforma del calendario sin que se llegara a un acuerdo.

CALENDARIO MUNDIAL

Pero no se ha terminado con el calendario. Hay un proyecto, del que se ha hablado, de otro nuevo: el Mundial, que divide al año en dos semestres —como hoy— y cuatro trimestres —como ahora—. La diferencia es que el primer mes de cada trimestre comenzará con el primer día de la semana, domingo y tendrá 31 días, en tanto los otros dos meses tendrán treinta días cada uno. El día 365 se llamará "Día del año" y se intercalará entre el último día de Diciembre y el primero de Enero. En los años bisiestos habrá un día más que se interpolará entre el último día de junio y el primero de Julio.

CONCLUSIONES :—: :—:

Cierto que el calendario gregoriano no es perfecto. Tampoco lo han sido las soluciones ofrecidas. Cierto que no son fáciles de corregir los defectos que el gregoriano tiene y que acaso sea lo que hace que sigamos con él. De todas formas el hombre no ha aprendido aún a medir el tiempo, eso tan misterioso que lleva en sí la vida y la muerte. — (Agencia SIS).

R. RUIBE

M.E.C.D. 2017

SE ACELERA EL PROCESO DE BEATIFICACION DEL PAPA JUAN XXIII

Entrevista del cardenal Wyszynski con el jefe del Gobierno polaco

Turín, Italia (Efe).— «El proceso de beatificación del Papa Juan XXIII, ha sido acelerado por Su Santidad el Papa Pablo VI. Pensamos que se tardará poco más de cinco años para recopilar todos los testimonios necesarios, que documenten el informe-testimonio del proceso», ha manifestado hoy a «La Stampa», de Turín, el Padre Francisco Antonio Cairoli, postulador de la causa de beatificación de Juan XXIII.

El proceso de beatificación del Papa Juan se abrió el 18 de Noviembre de 1965, dos semanas antes de concluírse el Concilio Ecuménico Vaticano segundo. Muchos obispos habían solicitado que Juan XXIII fuese elevado a los altares durante el Concilio, otro grupo de obispos solicitó también que Pío XII fuese beatificado en la sala conciliar. Para evitar polémicas, Pablo VI decidió que se abriera el proceso de beatificación de ambos Papas, según comenta «La Stampa».

En las quince diócesis, a las cuales había pertenecido el difunto Pontífice, se abrió un informe para testimoniar el paso de Angelo Roncalli por ellas. Entre los testimonios a favor de Juan XXIII —agrega «La Stampa»— son numerosos los ofrecidos por personalidades políticas italianas y extranjeras. Poco antes de morir, el general De Gaulle envió una declaración escrita al arzobispo de París, sobre la figura del Pontífice. Otro importante testimonio fue el ofrecido por Von Papen, ex-embajador nazi en Ankara, donde conoció a Juan XXIII. Fue allí donde Von Papen facilitó a monseñor Roncalli una importante cantidad de dinero para salvar a 24.000 hebreos de la persecución hitleriana en Alemania, Polonia, Hungría y otros países invadidos por los nazis.

Cada día, llegan al despacho del Padre Cairoli y al Vaticano —según el rotativo citado— cartas de personas que atribuyen milagros al Papa Juan XXIII. Por el momento, se han abierto dos procesos canónicos para investigar sobre la curación de dos enfermas, desahuciadas por los médicos y cuya curación es atribuída a hechos milagrosos del Papa Roncalli.

IGLESIA - ESTADO, EN POLONIA

Varsovia (Efe-Reuter).— El Cardenal Stefan Wyszynski, Primado de Polonia, visitó hoy en el palacio del Gobierno al primer ministro polaco Piotr Jaroszewicz. Se trata de la primera reunión en la cumbre de las supremas autoridades de la Iglesia y del Estado polaco desde hace más de diez años.

Los comentaristas políticos creen que el Cardenal Wyszynski aceptó un diálogo con el primer ministro, a causa del ofrecimiento hecho por éste de negociar una normalización completa de las relaciones de la Iglesia y el Estado, sumamente tirantes en los últimos años.

CON EL NUEVO AÑO AUMENTA EL ROBO DE VEHICULOS, CASI 33 CADA DIA

★ **Enero mes récord en estos últimos años. En Madrid desaparecieron 974**

★ **En Barcelona, Valencia y Bilbao también prolifera este delito**

Por Tomás AUÑON BARRANCO

El mes de Enero fue siempre aciago para los automovilistas. En estos últimos años ha sido el mes que ha ostentado el récord de robos de vehículos en Madrid. En 1969 desaparecieron 835; en 1970, 846 y en este último 974, o sea 128 vehículos más que el pasado año.

De entre los 974 citados, 876 lo fueron entre coches y furgonetas, 101 motocicletas, 4 camiones y dos taxis y de entre todos también 104 estaban matriculados en provincias, 2 en Canarias, 4 en las provincias africanas, 3 turísticos y 9 extranjeros. En resumen, 122 vehículos matriculados fuera de Madrid; lo que hace un promedio de casi 33 vehículos diarios.

COMIENZAN A DESFILAR LAS VICTIMAS

Comienza el año y con él se incrementan los robos de vehículos. El mismo día 1.° entre la numerosa gama de estos robos figura un camión, este día muchos automovilistas al salir de madrugada de despedir el año viejo y hacer su entrada en el nuevo, se encontraron truncada la felicidad por la que unas horas antes habían brindado. Comenzaron el año ya con problemas e ingresando como víctimas en la carrera desenfrenada del robo de su vehículo. Ni la nieve, ni el frío ni el hielo fueron obstáculo para los cacos especialistas en llevarse o desvalijar los vehículos estacionados en la vía pública.

En la madrugada del 2 al 3 una víctima ilustre nota la falta de su flamante "coupé 850"; era don Jesús de la Serna, director del diario "Informaciones". Luego llegó la noche de Reyes y don Vicente Araujo, que había estacionado su "1.500" con los juguetes para echárselos bien temprano a sus hijos, pronto se le vino abajo toda su ulsión, le había desaparecido el coche: hubiera preferido hallar sólo los juguetes aparcados en el sitio del coche sin importarle ya la desaparición del mismo. A sus hijos no les podía decir que los Reyes Magos, con las prisas, habían dejado los juguetes en el coche y que éste había sido robado: tenía que improvisar a cualquier precio la ilusión y la alegría infantil en el día de los niños. Su indignación fácil es reconocerla. Acudió a "Ya" y gracias a ésto días más tarde la feliz llamada de un taxista le anunciaba la aparición del coche y en él algunos de los juguetes. Los Reyes tuvieron un retraso y la alegría retornó a la familia Araujo.

El día 20 el periodista gráfico de "Arriba" don José Pastor se quedó de peatón al haberle desaparecido de la puerta de su domicilio su "coupé", su herramienta de trabajo para los frecuentes y obligados desplazamientos. No para aquí la cosa, parece que los periodistas están abocados a ser las víctimas propiciatorias de los ladrones de coches; el día 25, en la "Hoja del Lunes", aparecía una original noticia recuadrada, colmada de buen humor (aún cuando el mismo no viniera al hecho) que decía: "¿Ha visto usted un "utilitario"?, era un brioso "850" del también ilustre periodista don Lucio del Alamo: era el coche del señor presidente de la Asociación de la Prensa. Su humor se vio coronado por el éxito; dos días después recuperó su coche o como él calificó modesta aportación de incorporación al Plan de Desarrollo de hace dos años. Y dos días más tarde era otro compañero de la Prensa la víctima, don Manuel Taharía, también del diario "Informaciones".

El día 26, entre otros, fueron dos camiones los que se llevaron los ladrones: uno un Barreiros de gran tonelaje y el otro un Avia de menor carga.

La Policía municipal recuperó durante dicho mes 110 vehículos.

EN BARCELONA, VALENCIA Y BILBAO TAMBIEN SON NUMEROSOS LOS ROBOS

El ritmo demográfico y el desarrollo de las provincias también va paralelo al robo de los vehículos. En Barcelona, provincia que va detrás de Madrid, fueron 769 los vehículos que desaparecieron en el mes de Enero pasado. De ellos y según datos de la Jefatura provincial de Tráfico, se recuperaron 665.

Valencia, siendo la tercera capital de España, no iba a quedarse atrás. Hasta en el robo de vehículos sigue siendo la tercera. 117 vehículos desaparecieron en la capital, de los que la Policía municipal recuperó 65. Y Bilbao, que también se ha incorporado a esta clase de delito, informa la Jefatura Superior de Policía en una nota difundida hace unos días que durante el mes de Enero la tendencia al aumento de la desaparición de vehículos en sus calles se va produciendo. En 1970 —dice la nota— desaparecieron 1763 vehículos entre coches y motos y de ellos 1.446 fueron recuperados.

TAMBIEN EN SANTIAGO DE COMPOSTELA :-: :-: :-: :-: :-:

Los pueblos no van a ser menos que cualquiera de las capitales citadas y concretamente en Santiago de Compostela el día 27 (también de Enero), una noticia pintoresca decía que desapareció un camión cargado de bombonas de gas butano mientras que el conductor repartía la mercancía a los domicilios de los peticionarios. El camión apareció después con todas las bombonas intactas, pero el vehículo sufrió deterioros valorados en unas sesenta mil pesetas.

Como se vé, el robo de vehículos va a ritmo acelerado y a escala nacional. A él se van sumando no sólo las distintas ciudades sino ya hasta los pueblos. A ver si Febrero no resulta tan aciago.

La Fiscalía del Supremo alerta a todas las Audiencias

Para que vigilen la protección del patrimonio artístico

Madrid (Logos).—El fiscal del Tribunal Supremo, señor Herrero Tejedor, ha dirigido una circular a todas las Audiencias de España, para que se ponga especial cuidado, "en proteger el tesoro artístico nacional, ya que n ciertas ocasiones, especialmente en pueblos o pequeñas comunidades donde no se conoce el auténtico valor de muchos objetos antiguos, pueden ser materia de manipulaciones por parte de personas que sí conocen su valor". Según ha señalado en unas declaraciones a Radio Nacional, el peligro no es masivo pero sí llegan con relativa frecuencia noticias de estos hechos delictivos, que deben perseguirse para proteger la propiedad, del tesoro artístico y el valor que tienen para la nación.

EL ABUSO DE ANTIBIOTICOS...

(Viene de la página central)

los árboles donde los pájaros anidan.

RARISIMA, PERO MORTAL :—: :—: :—:

Los médicos del Centro Hospitalario de Créteil y de los Servicios de Micología del Instituto Pasteur han dado a conocer recientemente los detalles de una observación a propósito de un caso de mucormicosis, enfermedad de origen micósico de una excepcional gravedad, que ocasionó la muerte de una joven mujer de 25 años de edad. Enfermedad rarísima, la mucormicosis no se sospecha más que en raras ocasiones. Desde 1885 no se han publicado más que 70 observaciones de esta enfermedad. El agente de la mucormicosis pertenece al grupo algunas veces denominado «hongos de azúcar»: se trata de un saprófito que es común en el suelo, el aire y sobre los frutos y que participa en el proceso de descomposición de las materias orgánicas en el enmohecimiento del pan. Pero estos hongos microscópicos no forman parte por lo general de la flora saprófita «habitual» del organismo humano. En algunos casos, aún mal definidos, estos hongos microscópicos pueden desencadenar una enfermedad que es con frecuencia mortal, al provocar obstrucciones en los vasos sanguíneos al nivel de las vísceras abdominales, de los pulmones y de las fosas nasales, así como del cerebro.

Al conocerse todas estas amenazas, es un imperativo urgente la formación del mayor número posible de médicos micólogos. La Organización Mundial de la Salud ha hecho un llamamiento para alentar la organización de una enseñanza post-universitaria de la micología médica. El diagnóstico de las infecciones micósicas presenta con frecuencia serias dificultades, por lo que es preciso descubrir medios sencillos de neutralizar a los agentes responsables de las diversas micosis. Para ello hay que perfeccionar los antígenos que se utilizan como reactivos. Es igualmente deseable preconizar el combate precoz de las micosis entre la población. El peligro que hoy representan las micosis merece nuestra atención.

(Copyright EFE - FRACE PRESS).

La propaganda es el todo.

Diario de Burgos

garantiza la eficacia de su anuncio, por la gran difusión de nuestro periódico.

RUSIA Y SUS «SATELITES» ACUERDAN REFORZAR SUS EJERCITOS CONTINUAMENTE

Razón: «Los incesantes esfuerzos del bloque agresivo de la N.A.T.O.»

Nuevas interferencias comunistas al tránsito a Berlín

Budapest (Efe). — La necesidad de reforzar continuamente los ejércitos de los países miembros del "Pacto de Varsovia" y de suministrarles armamentos modernos y mejores medios técnicos "en vista de los incesantes esfuerzos del bloque agresivo de la NATO", constituye la conclusión principal del comunicado final de la Conferencia de Budapest.

Los ministros de Defensa oyeron el informe respecto a los planes a largo plazo para desarrollar los ejércitos y flotas de los países miembros del "Pacto de Varsovia"

INTERFERENCIAS EN EL TRAFICO A BERLIN

Berlín (Efe). — Los entorpecimientos al tráfico interzonal de la autopista entre Berlín occidental y la República Federal de Alemania, ordenados por los dirigentes comunistas como represalia a la sesión de parlamentarios democristianos que se celebra hoy en Berlín Oeste, ha tenido en la tarde de lmiércoles, repercusiones dilatorias.

El alcalde gobernador, Klaus Shuetz, socialdemócrata, en un mensaje de respuesta al Gobierno de Berlín-Este, acepta las negociaciones técnicas sobre salvoconductos que le fueron propuestas por Willi Stoph, jefe del Gobierno de la R. D. A., pero rechaza la fecha de jueves 4 de Marzo que sugerían las autoridades de Berlín Este.

Tan pronto como sea posible hará una nueva proposición para fijar fecha.

Otro signo político de la República occidental a las interferencias del tránsito ha sido, a juicio de los observadores, la suspensión de la conferencia rutinaria de los consejeros de Embajada de las cuatro potencias que suelen reunirse para disponer los preparativos de la sesión de los cuatro embajadores sobre cuestiones berlinesas

ACUSACIONES A ESTADOS UNIDOS

Moscú (Efe). — En el marco del inquietante aumento de las tensiones entre Moscú y Washington, el órgano central del partido comunista soviético "Pravda" vuelve hoy a la carga con un comentario de Yuri Shuov, en el que, sobre unas declaraciones del especialista norteamericano Hermann Kahn, se llega a la conclusión de que "los norteamericanos ni siquiera pretenden ocultar sus planes contra los movimientos de liberación en Asia, sino que por el contrario pretenden llevar a cabo los proyectos concebidos en los años cuarenta para implantar el llamado orden americano en toda Asia, y en otras partes del Mundo".

VIENA Y PEKIN

Viena (Efe-UPI). — El Parlamento austríaco ha autorizado hoy por unanimidad al ministro de Asuntos Exteriores, Rudolf Kirchschlaeger, a que inicie conversaciones con la China roja con vistas al reconocimiento diplomático de esta última.

M.E.C.D. 2017

EL MINISTRO ESPAÑOL DE OBRAS PUBLICAS, EN PARIS

Intensa jornada de López Rodó en Buenos Aires

París (Efe). — Bajo la presidencia del ministro español de Obras Públicas, don Gonzalo Fernández de la Mora, se reunió esta mañana en París la mesa de la Conferencia Europea de ministros de Transportes.

Esta reunión está destinada al examen de diversos temas en materia de transportes y comunicaciones, así como a los preparativos de la sesión plenaria de la Conferencia Europea de ministros de Transportes que tendrá lugar en Madrid, con asistencia de los representantes de los dieciocho países miembros, en el mes de Junio próximo.

Refiriéndose a temas concretos españoles, el señor Fernández de la Mora habló del problema de la contaminación atmosférica.

"En España —dijo— el problema es más grave en las aguas que en la atmósfera, salvo el caso de Madrid, donde se empiezaon a notar elevados índices de contaminación. Ello se debe a que tenemos caudales de agua escasos e irregulares, que hacen más complicada la situación. El Ministerio de Obras Públicas se ha interesado vivamente por el tema y este año llevará a cabo un gran estudio de la infraestructura sanitaria de toda la Costa Brava, cuya reforma costará unos mil dos cientos millones de pesetas".

En cuanto al suministro de agua, puso de manifiesto que la situación sigue siendo delicada y como no se produzcan abundantes precipitaciones antes de Abril, los suministros serían difíciles para todo el verano.

"Hacia el año 2.020 —indicó— España tendrá prácticamente explotados todos sus recursos hidráulicos y, por lo tanto, se deberán adelantar los estudios para conseguir la potabilización del agua del mar, como ya se hace en Canarias".

Hablando del sector de los transportes, hizo notar que la situación de la RENFE ha mejorado notablemente.

"Este año —afirmó—, por primera vez en su historia, la RENFE cerrará su cuenta de explotación sin déficit. Ello ha sido posible gracias a la eficaz gestión y a las reformas realizadas, entre las que sobresale la reducción de personal —la plantilla quedará en unos 70.000 empleados este año— el incremento de mercancías y del número de viajeros transportados y la concentración del esfuerzo en las líneas más rentables y la suspensión de aquellas que no lo son".

EN MADRID DE REGRESO

Madrid (Cifra).— La sesión plenaria de la Conferencia Europea de ministros de Transportes se celebrará en Madrid entre los días 15 y 18 del próximo mes de Junio, según ha anunciado a su regreso de París el ministro español de Obras Públicas, don Gonzalo Fernández de la Mora.

El ministro ha regresado a las diez de esta noche a Madrid, acompañado del director general de Transportes Terrestres.

"He aprovechado —añadió el ministro— para conversar largamente con mi colega, el ministro inglés de Transportes, Mr. Peyton, y hemos concertado la fecha de su visita a España durante la primera quincena de Junio, poco antes de que se celebre la sesión plenaria de dicha Conferencia".

"La estancia de los ministros europeos en Madrid coincidirá con la presentación a las Cortes de un proyecto de Ley de bases sobre el Transporte. También podrán asistir a la iniciación de las obras básicas de regadíos del postrasvase Tajo - Segura, una de las obras más importantes en materia de regadíos de toda Europa, e igualmente coincidirá su visita con la inauguración del nuevo edificio terminal de la estación de Chamartín, en Madrid".

JORNADA DE LOPEZ RODO EN BUENOS AIRES

Buenos Aires (Efe). — Intensa es la actividad desplegada en esta capital por el ministro comisario del Plan de Desarrollo español, D. Laureano López Rodó.

Esta mañana, el ministro español mantuvo una larga entrevista con el ministro de Asuntos Exteriores argentino, Luis M. de Pablo.

Seguidamente, se reunió con el presidente saliente del "BID", don Felipe Herrera y más tarde asistió a un almuerzo que en su honor ofreció el embajador de España en Buenos Aires.

Por la tarde fue recibido en la Casa de Gobierno por el presidente de la nación, general Roberto Marcelo Levingston, con quien mantuvo una larga y cordial entrevista, y después conferenció con el mininstro de Economía y Trabajo, Aldo Ferrer. Tras una conversación con comerciantes españoles mantenida en la Cámara de Comercio Española, el ministro asistió a un banquete en el Club Español, ofrecido por la Colonia española.

SE ABURREN EN EL PEÑON

La Línea de la Concepción (Cádiz) (Cifra). — Otro súbdito británico —el cuarto que hace lo mismo en el plazo aproximado de un mes— saltó anoche la verja que separa el recinto de Gibraltar de La Línea de la Concepción.

Esta vez se trata de un joven de 17 años, Michel David Johnson, tripulante de la fragata de la Marina Real Británica "Scylla" que llegó ayer mismo a Gibraltar y se halla hoy anclada en el muelle de la Roca.

Como en las anteriores ocasiones, Michel David fue detenido nada más saltar la verja fronteriza por las fuerzas de la Guardia Civil de vigilancia en aquel sector. Hoy ha sido trasladado a Algeciras y puesto a disposición del general gobernador militar del Campo de Gibraltar.

En el asunto interviene el cónsul general de Gran Bretaña en Algeciras, señor Percyval Fernández. Según parece, la decisión de abandonar clandestinamente la ciudad gibraltareña la tomó el joven Johnson —de estado casado, pese a su corta edad— porque "se aburría en el Peñón", aproximadamente el mismo argumento con el que trataron de explicar iniciativas semejantes el irlandés William Anthony O'Ready que también saltó la verja el día 24 de Febrero, y otros dos soldados británicos que pocas semanas antes asimismo pasaron ilegalmente la frontera "para tomarse unas copas en La Línea de la Concepción"

VIVEN AISLADOS EN UNA TIENDA DE PLASTICO

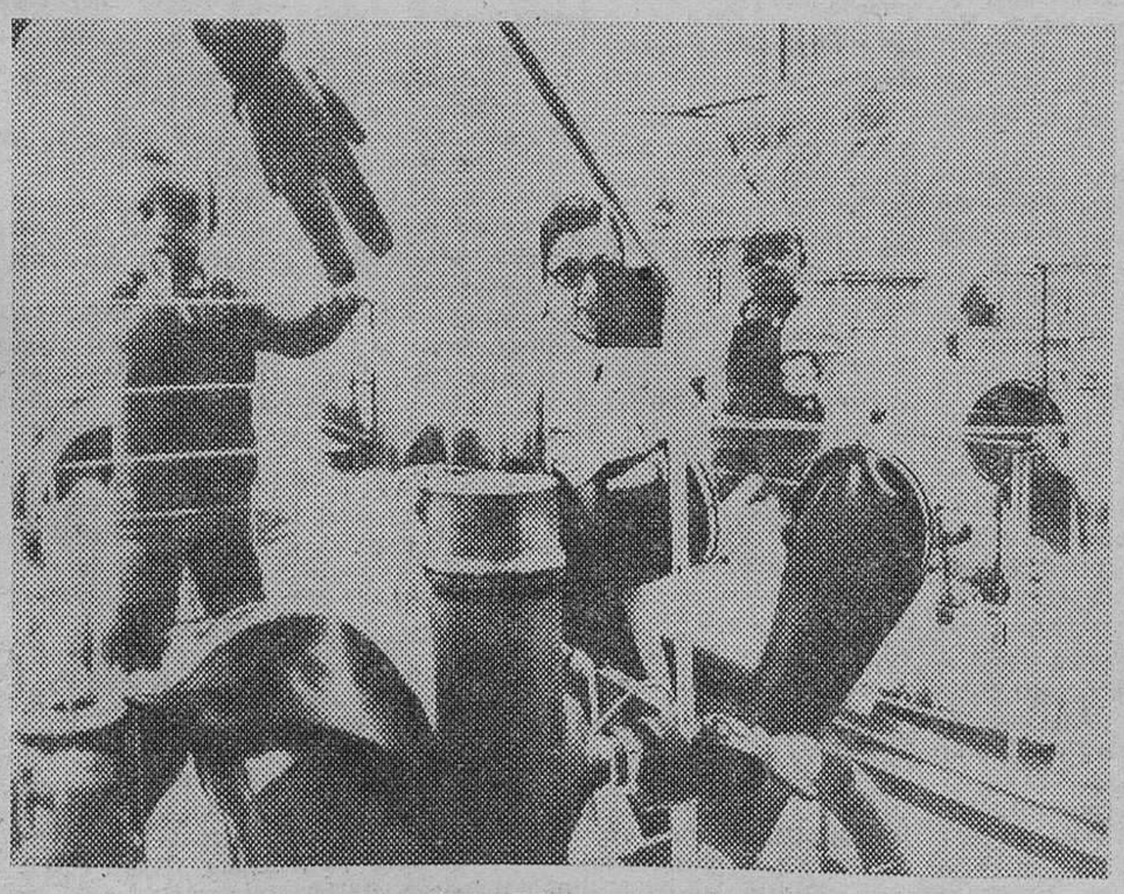

Dos niños gemelos nacidos el 28 de Febrero de 1969 viven en el interior de una especie de tienda de plástico en el Hospital infantil de Ulm (Alemania). Sin esta protección, los hermanos Werner y Erwin Rohringer, de Grafertebofen, posiblemente hubieran muerto ya. En efecto, los pequeños vinieron al Mundo con una debilidad de inmunidad, lo que les haría blanco propicio de multitud de infecciones, virus o cualquier enfermedad. Tanto el aire que respiran como las ropas que llevan y los alimentos que toman están completamente esterilizados. Sus cámaras aisladas son denominadas científicamente «Islas de Vida». Desde su nacimiento los hermanos Rohringer no han sido tocados jamás por una persona, ni siquiera por sus padres. Por otro lado los niños crecen perfectamente y a veces piden un beso o una caricia, cosa que sólo se les da con la cubierta de plástico por medio. Reciben un tratamientos a base de antibióticos que poco a poco va reduciendo su enfermedad. También se les dan juguetes, pero por supuesto especialmente hechos para ellos y esterilizados. — (Foto FIEL).

TENSA SITUACION EN BOLIVIA

Grupos de campesinos ocupan Santa Cruz en actitud de protesta contra el Gobierno

Próxima liberación de dos secuestrados, en Venezuela

La Paz (Efe).—Cuarenta y cinco camiones llenos de campesinos del Norte de Santa Cruz se hicieron virtualmente con el control de la ciudad de Santa Cruz, situada a 900 kilómetros al Este de La Paz. Dichos campesinos destituyeron ayer por la tarde al prefecto de aquel Departamento, Marcelo Velarde Ortiz, tomaron las estaciones de radio "Pirai", tuvieron un violento choque con los universitarios izquierdistas y condenaron a la totalidad de las autoridades de este distrito, calificándolos de "comunistas", así como a algunos ministros del Gobierno del general Juan José Torres.

MOVILIZACION DE TRABAJADORES Y TENSION GENERAL

La Paz (Efe).—A raíz de los hechos ocurridos ayer en la ciudad de Santa Cruz, al Este de Bolivia, que fue ocupada por dos mil campesinos derechistas, la Central Obrera Boliviana, máxima organización laboral del país, decretó el estado de excepción entre sus instituciones afiliadas, sin descontarse la posibilidad de que se disponga la huelga general en caso de que el Gobierno del general Juan José Torres no sancione a los autores del calificado movimiento "fascista".

Entre tanto, el Gobierno del general Torres, después de una reunión de urgencia anoche en La Paz, decidió enviar a la ciudad de Santa Cruz, situada a 900 kilómetros al Este de esta capital, a los ministros de Relaciones Exteriores, de Defensa y de Estado, para que investiguen las repercusiones del movimiento suscitado por los campesinos del Norte del Departamento de Santa Cruz, quienes después de tomar el control de aquella localidad y destituir a sus autoridades, plantearon al régimen boliviano la necesidad de que depure a los elementos comunistas como el ministro del Interior, de Trabajo y otros altos funcionarios".

Los dos mil campesinos que marcharon ayer sobre la ciudad de Santa Cruz, se hallan a la espera de las decisiones del Gobierno central. A consecuencia de los últimos sucesos, la población civil está en un estado de gran tensión. Por su parte, los efectivos de la octava división de Ejército controlan los sitios clave de aquella capital para evitar enfrentamientos entre los trabajadores agrarios y los grupos izquierdistas de la Universidad.

PROXIMA LIBERACION DE SECUESTRADOS

Caracas (Efe).—En círculos periodísticos se considera inminente la liberación del funcionario bancario Enrique Dao y del niño León Taurel, después de las declaraciones de los familiares de ambos, asegurando que estaban concretándose las negociaciones de rescate.

El funcionario del Banco del Caribe, Enrique Dao, podría ser liberado entre el jueves y el viernes, según anunció su hermano ex director general de la Cancillería venezolana, Anibal Dao quien ayer mantuvo contacto con los secuestradores.

Por su parte el millonario venezolano Jacobo Taurel, padre del niño León Taurel, salió ayer de su domicilio llevando el dinero (casi un millón de dólares) exigido por los secuestradores sin que se haya podido establecer si consiguió entregar la suma.

Asimismo, los familiares de Dao salieron anoche en un automóvil rumbo a un sitio desconocido para entregar los 400.000 dólares que exigieron los secuestadrores de Enrique Dao, lo que hace suponer que la operación de rescate del secuestrado se ha cumplido.

En ambos casos, los familiares han realizado conversaciones directas con los secuestradores, después de haber solicitado a las autoridades policiales que se abstengan en sus investigaciones para no poner en peligro la vida de los cuestrados.

Entretanto se subraya que las autoridades policiales están alerta para emprender una gigantesca operación de rastreo en todo el país, a fin de conseguir la identificación de los autores de los dos secuestros.

Paros académicos en Madrid y Vigo

Afectan a Escuelas de Ingenieros Técnicos

Vigo (Logos).— Los alumnos de la Escuela de Ingenieros Técnicos industriales, de Vigo, entraron ayer en paro indefinido, según el acuerdo adoptado en asamblea de carácter nacional celebrada en esta ciudad los pasados días 25 y 26 de Febrero. Los alumnos dejaron de entrar en clase en apoyo de sus peticiones de aceleración del proceso de regulación de su carrera.

PERSISTE EL PARO EN LA ESCUELA DE INGENIEROS TECNICOS TOPOGRAFOS

Madrid (Logos).—Prosigue el paro académico iniciado el pasado viernes en la Escuela de Ingenieros Técnicos Topógrafos, en la que los alumnos no entran a las clases como protesta por el reciente decreto de atribuciones de los arquitectos técnicos que, en opinión de aquéllos, lesionan intereses profesionales de los topógrafos.

EL PORVENIR DE MILES Y MILES DE PERSONAS ESTA EN NUESTRAS MANOS. SE GENEROSO Y DA TU APORTACION A LA CAMPAÑA CONTRA EL HAMBRE.

«CUMBRE» DE PESCADORES DEL CANTABRICO

A peseta la anchoa en el primer día del mercado en Bilbao

Santander (Cifra).— A las once de la mañana dio comienzo en la Casa Sindical de Santander, la "cumbre" de las cofradías de pescadores del Cantábrico, a la que asisten representantes de todas las cofradías de Galicia, Asturias, Santander y Vizcaya. No asiste Guipúzcoa, que se disculpó por estar actualmente faenando.

Entre los diversos asuntos que se tratarán durante toda la jornada de hoy, destacan por su importancia, la supresión de los días de descanso, que originan notables pérdidas económicas; el señalamiento del comienzo de la costera de bocarte y el solicitar exista la veda absoluta entre el 15 de Agosto y el 1.º de Noviembre, que ahora se levanta para pescar con cebo vivo.

A PESETA LA ANCHOA

Bilbao (Cifra).— En el primer día de la costera de la anchoa, la cotización del kilo en lonja, ha oscilado entre las 44 y las 48 pesetas. Todavía es muy pequeña, por lo que entran en un kilo alrededor de 45 unidades, lo que hace que cada una valga, aproximadamente, una peseta en lonja.

Aprovechando el buen estado de la mar, los pescadores vizcaínos han vuelto a salir, sin desaprovechar la recogida de la sardinas que todavía siguen apareciendo junto a las anchoas.

MERMA IMPRESIONANTE DE CAPTURAS

Santander (Logos). — En la asamblea de Federaciones de Pesca del Cantábrico, se ha lamentado la ausencia de Guipúzcoa y al discutirse los problemas de la costera de la anchoa, varios delegados han hecho hincapié en la gravedad que supone la merma impresionante de capturas, por lo que procedía proponer las debidas medidas a la Administración a fin de regular los ciclos de pesca.

Los sindicatos provinciales de Pesca han solicitado del Gobierno la creación del Ministerio de Pesca o, en su defecto, de una subsecretaría, teniendo en cuenta que la pesca es el tercer renglón de la actividad nacional.

M.E.C.D. 2017

Anuncios por PALABRAS

Estos anuncios se reciben en nuestra Administración (Calle San Pedro Cardeña. 34, teléfono 207148 y delegación, Vitoria, 13) de NUEVE de la mañana a UNA Y MEDIA de la tarde y de CUATRO a SEIS Y MEDIA de la tarde, así como en todas las agencias de publicidad.
PRECIO: 20 pesetas hasta diez palabras. Cada palabra más, 2 pesetas

Alquileres

SE ARRIENDA local en San Pedro y San Felices, 25. Razón, teléfono 203571.

SE ARRIENDAN dos pisos. Informes, teléfono 207734. Horas oficina

SE ALQUILA piso amueblado, céntrico. Razón, General Mola, 17, 1.º

ALQUILO piso amueblado, exterior, confortable, económico. Trasera Tesorera. 4, 3.º

SE ALQUILA piso amueblado, céntrico Teléfono 202059.

ALQUILO piso Paseo Fuentecillas, número 15, duplicado. Informes, 5.º, A.

ALQUILO piso y vendo local. Valentín Jalón, 11, quinto, derecha.

ALQUILO piso cuatro habitaciones, baño, terraza, mucho sol Teléfono 207027.

ALQUILO piso Avenida del Cid. situación inmejorable. Teléfono 205050.

ARRIENDO piso. Vitoria, 181. Informes, Calderón de la Barca, 8.

SE ALQUILAN camas a señoritas, económico o piso amueblado, zona Gamonal. Información, teléfono 208216.

SE ALQUILA piso amueblado, con calefacción. Razón, Santa Casilda, número 6, 7.º. izquierda.

SE ALQUILA piso amueblado,, céntrico, servicios centrales. Plaza Francisco Sarmiento, número 2, 2.º, A-4.

ARRIENDO piso amueblado, teléfono, confortable 202010. Plaza Logroño, 2, 4.º

ALQUILO piso amueblado. Tesorera, 4, 3.º, izquierda.

ALQUILO piso. Madrid, 42, amueblado y calefacción. Informes portería.

ALQUILO piso amueblado. Pisones, 15, 2.º, derecha. Teléf. 202383.

SE ARRIENDA piso pequeño. Informes, Madrid, 74, 3.º derecha.

ALQUILO primer piso, cinco habitaciones. Razón, Alhóndiga, 2. Portería.

DOY PISO amueblado. Francisco Grandmontagne. Gamonal. Teléfono 206931.

ALQUILO piso amueblado, calle Melchor Prieto, núm. 16, 3.º, H.
NECESITO piso económico en la zona de Gamonal. Llamar teléfono 204550.

ALQUILO piso amueblado, o sin amueblar, todo confort. Teléfono 205010.
ARRIENDO piso 1.750 pesetas. Razón, Alfareros, 12, 1.º, derecha.
ALQUILO piso amueblado. Laín Calvo. Teléfono 201884.

ALQUILO piso lujo, céntrico, seis habitaciones, tres baños, calefacción agua caliente central o dos apartamentos; otro, céntrico, cinco habitaciones, calefacción, baño. Informes, Administración.
ALQUILO piso cuatro habitaciones. parquet, todo exterior. soleadísimo. Informes, Avenida Cid, 80, 2.º. Teléfono 209333.

ALQUILO máquinas escribir, sumar y calcular. Crespo. Plaza Alonso Martínez, 7, principal. Teléfono 205947.

Automóviles y accesorios

ALQUILER sin conductor, nuevos: Seat 1.450, 1.500, 124, 850, 600-E y R-8, Morris 1.300, M-G. «Servi Auto». Sanjurjo, 9. Teléfono 207716.

GAMONAL 228, vende varios 600-D 850, coupés, 1.500 gasolina y gasoil, R-8, 4-L, 4-F, Simcas 1.000 G-L y G.L.E., Citroen A-K Facilidades.

AUTOS alquiler sin conductor, «Blanco». 600-D, 850 coupé, 124, nuevos. Barriada Illera, B, 69. Teléfono 205638.

AUTOS «FLEN», sin conductor: Coches de alquiler 600-D, 850 berlina y coupé, Seat 1.500, 124, 1.430, Morris, M-G, Simcas, nuevos. Garaje Avenida. General Vigón, esquina Barriada Yllera. Teléfonos: 208804 y 201874.

VENDEMOS Seat-600 Seat 850, Renault 4-L, Renault 4-F, Simca 1.000 y Formicheta, desde 10.000 pesetas en adelante ,totalmente revisados. Facilidades de pago. Talleres Pedro Velasco. Vitoria 105. Teléfono 206854. Carretera Madrid-Irún, kilómetro 247 Teléfono 219111.

CAMBIAMOS Seat 1500 gasolina y Diesel, Dodge Dart, Land Rover largo y furgoneta Tempo por vehículos más pequeños, resto facilidades. Talleres Pedro Velasco. Vitoria 105. Teléfono 206854. Carretera Madrid-Irún, kilómetro 247. Teléfono 219111.

VEHICULOS verdadera ocasión, revisados: Avia Mercedes, D.K.W., Sava Renault, procedentes de cambio. Agencia Avia. Vitoria. 19.

RENTA CAR. Alquiler sin conductor, desde 600 a Dodge, a elegir, y venta de usados todo tipo. Precios interesantes. Facilidades y garantizados. Teléfs. 207928 y 205993.

TURISMO «MERCEDES BENZ» 180 Diesel, impecable, a toda prueba. Informes, Agencia DKW. Vitoria, 54.

AUTO UNION DKW, mod. F-1.000 Diesel reparadas totalmente. Prueba sin compromiso. Agencia DKW. Vitoria, 54.

SE VENDE 600-D, de particular a particular. San Julián, 3.

SE VENDEN coches: Mercedes 280-S, Mercedes 250-SE, Peugeot 404, Opel Karavan, Dodge Dart varios; Seat 1.500 gasolina y gasoil, varios; MGB-1800, Simca 1.000, varios; Seat 600, varios; Berlina Citroen, varios; Furgoneta 4-L y 4-F, varios; Seat 850 normal; Seat 850 Coupé; Mini-Cooper 1.301; Caravelle.— Automóviles Iñaki. San Pedro Cardeña, 90. Sábados tarde abierto.

VENDO Volkswagen 1.200 y 4-L, impecable estado. Taller Suizo. San Agustín, 7. Teléfono 202364.
SE VENDE 600 barato. Garaje Central. General Mola, 29.

FURGONETAS revisadas y garantizadas. Facilidades de pago, desde 10.000 pesetas. Agencia Citroen. Melchor Prieto, número 9.

SEAT 600-D, Simca 1.000 G-L, Renault 4-L, Dyane-6, Azam-6 y 2 CV revisados, garantizados. Facilidades de pago. Citroen. Melchor Prieto número 9.

VENDO Vespa, buen estado, baratísima. Enrique III, F, 5.º, C.

ALQUILER coches sin conductor, 600-D, 850, Simca, nuevos. «Autos Guía». Nuño Rasura, 5. Teléfs., 204802 y 208597.

Colocaciones

DISTRIBUCION comoda de sus famosos productos ofrece «Avón Cosméticos» a señoras y señoritas con ansias de progresar. Llame al teléfono 204144 de Burgos o escriba al apartado 14.875 de Madrid para informarse sin compromiso alguno.

SE NECESITA chica fija. Hostal Nacional. Gasset, 4

SE NECESITA chica para Madrid Aparicio Ruiz, 3, 3.º, izquierda.

SE NECESITA pinche de cocina, que haya trabajado en restaurante. Razón, Restaurante Gaona. (R. O C., 199)

SE NECESITA señora para apartamento estudiantes. Burgense, 18, 7.º, A.

SE PRECISA oficial mecánico de camiones. Razón, teléfono 209725 (R. O. C., 173).

IMPORTANTE empresa importadora joyería y relojería fina, necesita corredores competentes, plaza y provincia con aval comercial. Preferible con coche. Escribir señor Gutiérrez, calle Zabaleta, 49, 2.º, izquierda. San Sebastián.

NECESITO agentes artículos importación, sin competencia. Preferible con coche. Escribir señor Gutiérrez, calle Zabaleta, 49, 2.º, izquierda. San Sebastián.

SE NECESITA niñera y chica sabiendo cocina Paseo de la Isla. Edificio Beyre, 10, 9.º

SE NECESITA chico para botones. Razón, Hotel Moderno. Queipo de Llano, 2 (R. O. C., 184).

SE NECESITA empleada de hogar, para señora sola, preferible de 35 años para arriba, no importa sea mayor. sueldo a convenir. Razón en el Teléf. 204564.
NECESITO chica, buen sueldo. Informes, Avenida del Cid, 90, 10.º, D.

SE NECESITA chica, sueldo 2.500. Laín Calvo. 29, 1.º. izquierda.

NECESITO chica de 14 a 16 años. Avenida Cid, 43, 3.º, Izqda.

SE NECESITA chica. Vitoria, 29, 5.º, derecha.

DOS SEÑORITAS para el servicio de barra, se precisan en Bar Restaurante. Llamar al teléfono 207861. (R. O. C., 611).

NECESITAMOS forradoras de guantes de piel para trabajar en su casa. Imprescindible saber Guantes Epifanio.

NECESITO muchacha que sepa algo cocina. Avenida del Cid, 24, 3.º, B.

NECESITO chica sabiendo cocina sencilla, para Madrid Matrimonio con un hijo; hay compañera; muy buen sueldo. Llamar 200439.

SE NECESITA chica de servicio, buenos informes. General Vigón, A, 5.º, centro.

NECESITO chica con buenos informes y responsable. sueldo 3.500 pesetas. San Lesmes, 1, 5.º, derecha.

SE NECESITA chico de catorce a dieciséis años. Razón, La Orensana. San Juan, 5. (Registro O. C., 205).

SE NECESITA muchacha de servicio, de 30 a 50 años. Buen sueldo. Plaza Alonso Martínez, número 2, 2.º

SE NECESITA muchacha. Miranda, 17, 2.º, izquierda.

SE NECESITA chica, de 11 a 3 tarde. Calle Clunia, número 17 7.º A.

SE NECESITA chica, Llamar al 204984.

MATRIMONIO sin niños necesita chica 14 a 16 años. 205740-206.

SEÑORA sola necesita asistenta, con informes. Calvo Sotelo, 10. Casa Ojeda, 1.º, Izqda.

PARA matrimonio con dos niños necesito chica fija o asistenta, sabiendo cocina. Santander, 6, 3.º, centro.

CUIDARIA niño-a en mi domicilio de Tarragona, aunque sean bebés, mucha experiencia, buenas referencias. Señora Aunion. Bajada Misericordia, 7, 1.º, 2.ª, teléfono 202937. Tarragona.

SE NECESITA chica. General Mola, 11, 1.º

SE NECESITA chica atender piso estudiantes. Vitoria, 49, 3.º, izquierda.

SE NECESITA muchacha o asistenta. Bar «El Nido».

NECESITO chica saliendo dos horas diarias. Teléfono 206352.

SE NECESITA barman y aprendiz. Informes en esta Administración o al teléfono 209692. (Registro O. C., 214).

ASISTENTA se necesita. Calvario, 8, 3.º, izquierda.

SE OFRECE joven estudiante, para cualquier trabajo. Jornada completa o similar. Teléfono 208499.

PEQUEÑAS empresas, se ofrece contable administrativo, por horas o media jornada. Absoluta reserva. Teléfono, 203419.

MATRIMONIO con una niña, necesita chica externa. Vitoria, 115, 5.º A.

Compras y ventas

DURALEX. Platos, vasos duralex. «Ferretería Laín Calvo» Teléfono 20 33 94.

OCASION: Vendo máquinas usadas de escribir, sumar y calcular, procedentes de cambios por nuevas. De la Vega. Madrid, 2, Burgos.

COMPRO lana vieja. Avenida del Cid Teléfono 208239.

VENDO molino martillos 15 HP., mezcladora vertical 500 litros, 2 HP, poco uso. Emérito Pérez, Sarracín

PIANO compro. Teléfono 207581.

OCASION. Vendo torno marca «Mateu» 1 ½ metros entre puntos, muy buen estado, barato. «Electro-Mart». General Mola, 25.

SE VENDE silla paseo y parque de niño. Puebla, 36, 3.º, derecha.

RODILLOS, rulos para desterronar y compactar el terreno; el mejor elemento para la producción agrícola. Talleres Llorente. Sasamón.

OCASION. Vendo torno marca «Mateu», 1 ½ metros entre puntos. Muy buen estado, barato. «Electromart». General Mola, 25.

SE VENDEN puertas en buen estado, varias medidas. Isla, 41. Teléfono 207040

SE VENDEN seis mil kilos de paja negra. Villahoz. Restituto Marín.

VENDEMOS estanterías, mostradores, persianas. Proceden de instalación comercial. Ocho noche, Almacenes Epifanio.

Enseñanzas

ENSEÑANZA garantizada reválidas 4.º. 6.º; 5.º, asignaturas Grupos reducidos Santa Clara (interior), 57-A Teléfono 207910.

PREU. y REVALIDAS —Junio y Septiembre— Ciencias y Letras, bachiller completo, Asignaturas pendientes. Grupos reducidos.— «A A G» Laín Calvo, 17.

MECANICA, Matemáticas, Descriptiva, Estabilidad — Comienzo clases. Experiencia, competencia, buenos resultados «C. E C.» Llana de Afuera. 8. 3.º — 209531

PREUNIVERSITARIO, 5.º; reválida 6.º, 4.º Comienzo clases. Profesorado. título universitario, buenos resultados. pequeños grupos.— «C. E. C.» Llana Afuera 8 3.º 209531.

QUINTO, Matemáticas, Química. Horarios compatibles. Sexto, Preu., Reválidas.— Vitoria, 52 bis, 1.º, derecha 202876.

APAREJADORES. Obras Públicas. Cursillos intensivos Marzo - Junio. Descriptiva, Matemáticas, Materiales, Estabilidad.— Academia Técnica. Razón Trinidad, 8.

LICENCIADO químico, clases de Física, Química y Matemáticas a estudiantes, sexto y preuniversitario. Avisos, teléfono 204908.

CLASES particulares domicilio. Matemáticas, Física 5.º y 6.º. Teléfono 205070 horas oficina. Señor Martínez.

LICENCIADO en Ciencias Químicas da clases particulares a domicilio. Llamar Teléf. 209727.

PREUNIVERSITARIO quinto Matemáticas, Física, Francés. Vitoria. 57, 1.º, Izqda 202876.

CONTABILIDAD, CALCULO: Banca. Cajas Ahorro Comercio Clases intensivas.- «AAG» Laín Calvo 17

Fincas

CONSTRUCCIONES Sánchez vende pisos y lonjas comerciales en diversas zonas Informes, Santa Clara. 36. Obra

CONSTRUCCIONES «BU-BI» Mejor que piso piloto. su piso llave en mano. Venta directa Facilidades de pago diez años. Precios, desde pesetas 250.000 Oficinas. Vitoria 179. 1.º

CONSTRUCCIONES González Alonso Venta de viviendas llave en mano Exentas Entrega total 50.000 pesetas, resto diez años y locales comerciales. Oficina, calle Vitoria 115

VENTA pisos y lonjas en Vía de Empalme. Construcciones Serrano. Teléfono 204385

VENDO piso en Laín Calvo. 128 metros. Razón, teléfono 201183

VENDO pisos terminados, con exenciones, desde 300.000 Muchas facilidades Informes, Garaje Pisones 18 y 20.

PISOS y locales en la zona de más porvenir de Burgos Venta directa llave en mano Exentos. Facilidades de pago diez años. Desde 240.000 pesetas Para más información calle Madrid, 7 (tienda) y Telfs. 206544-5-6

VENDO local zona Vadillos, 62 m.2., a 8.300 pesetas. Informes Avenida del Cid 15. 1.º de.

MASEGOSA Pisos para habitar y próxima entrega: cuatro habitaciones exteriores soleadísimos Entrada desde 50.000 pesetas Facilidades diez años Avenida del Cid, 80 2.º Vitoria 142. teléfono 209333

DESEO terrenos en renta. Escribir amplios detalles DIARIO DE BURGOS Ref número 175

VENDO piso céntrico, todas comodidades. Confitería Loste Tardes

EN VILLADIEGO se vende casa con patio de 700 metros, mitad edificado, bien situada, para toda clase comercio, calle Mayor, esquina. Grandes facilidades de pago, seis años Tratar, Onofre García

OCASION. Vendo casa, huerta y dos parcelas, en Valdegovia Tobillas (Alava). Informes, Jesús del Río Tobillas.

SE VENDE primer piso en calle Melchor Prieto, cuatro habitaciones. Informes, teléfono 209518.

SE VENDE piso céntrico. Llamar teléfono 208994.

SE VENDE piso económico, seminuevo, en calle Fray Esteban de Villa, número 4, 1.º, B. (Zona de Alfareros). A tratar en el mismo.

VENDO piso. San Francisco 149, 4.º. E. Ver portería.

SE VENDE o se alquila piso 92 metros, y lonja 210 metros. Carretera Poza, número 2. Detrás Hostal Cid Teléfono 205591.

OCASION. Vendo piso libre, cuatro habitaciones grandes, cocina y baño enchapados, calefacción, armarios empotrados, sol todo el día. San Francisco. F. Razón portería.

VENDO piso Vitoria, 184. 8.º, A —cinco habitaciones grandes mucho sol, todo parquet, dos terrazas— Razón, 8.º D

VENDO espléndido edificio preparado para restaurante, en Carretera Santander, a 17 kilómetros. Magnífico paraje. Informes, carretera Logroño. 14, bajo.

VENDO piso tres habitaciones. Calderón de la Barca, 4, 3.º, derecha.

VENDO piso. Alfareros, 9, 2.º, con o sin muebles, barato. Llamar teléfono 206123.

SE VENDE piso. San Francisco, letra A, 4.º Letra O. Teléf. 204149.

SI CONSIDERA que nuestros pisos son muy buenos, cómprelos con facilidades de pago, pero después de verlos completamente terminados en la Avenida de Gamonal, frente a Barriada Inmaculada. Ponce y Alonso.

ARRANZ ACINAS está especializado en la construcción de viviendas de protección oficial (Renta Limitada, Subvencionadas y Grupo 1.º), de excelente calidad e inmejorable terminación. Ofrecemos las mayores garantías y facilidades de pago. Información y ventas, Carretera de Logroño, 15.

SE VENDE piso exterior, en Avenida del Cid, Razón, calle Amaya, número 2, 4.º, centro.

NEGOCIO hostelería, cerca Burgos, carretera principal, gran salón baile, acreditado, se vende, con muchas facilidades. Plaza Vega, 36, 2.º habitación 5

PISO a estrenar, sin gastos, oportunidad única. Tratar dueño, señor Albillos, Vega, 36

BAR instalado, buena zona, baja renta, se traspasa 80.000. Informes, Vega 36 habitación 5.

SE VENDEN hermosos locales con pisos, en Emperador, 32. Informes, San Pedro Cardeña, 2. bajo.

PISO céntrico, exterior, cinco habitaciones, calefacción individual, ascensor, bien decorado, exento, vendo. Teléfono 209721.

Ganados y aperos

VENDO vaca holandesa, abocada a parir, y novillo de once meses, en Sasamón. Modesto Martínez.

M.E.C.D. 2017

REVISTA DE PRENSA

ATONIA EMPRESARIAL. "Ya". (Pág. 5). Edit.

Han coincidido en estos días diversas asambleas de carácter económico, entre las que destaca el Consejo Nacional de Empresarios, de las que parece desprenderse una común sensación depresiva en torno a las posibilidades de reactivación de la economía española merced a una actuación enérgica y reiterada del empresariado. Quedan pocos meses para terminar bastante satisfactoriamente el II Plan e iniciar el tercero. De éste no se conocen más que propósitos muy generales de cuidar la prioridad social mediante grandes tareas por parte de la Administración. Estos buenos propósitos necesitan un esfuerzo de elaboración todavía muy grande, y sería interesante analizar, cuando aún es tiempo, las participaciones relativas de los distintos sectores a esta tarea del desarrollo, el porqué de la creciente necesidad de aumento del sector público y el porqué y las causas legítimas, si es que existen, de la atonía del sector privado.

Son ya dos los intentos, en el último decenio, de expandir rápidamente las producciones que hubieron de reducirse ante una creciente crisis. Es lo que se conoce con el nombre de política de freno y aceleración. No es de extrañar que las previsiones empresariales españolas no sean ya tan optimistas como para intentar, por tercera vez, una expansión. No es fácil, sólo con medidas monetarias, alentar a los empresarios a un endeudamiento mayor y a invertir en sus actividades económicas recursos que exigen una rentabilidad hoy en dañosa competencia con tantas otras posibilidades mucho menos arriesgadas y peligrosas. El riesgo y la incertidumbre de la empresa privada es hoy tan considerable que urge contrarrestar eficazmente su exceso de prudencia. Hay que reconocer que tiene a su favor no sólo la experiencia inmediata, sino en buena parte el propio cálculo económico. Por ello la acción del Estado en el orden político e institucional debe ser un factor más de aliento para la inversión de los empresarios y el progreso económico.

CUIDADO CON LOS PRECIOS. "Nuevo Diario". (Pág. 7). Coment. de Jaime Sanz.

El presente ejercicio económico tiene motivos suficientes para desenvolverse bajo moldes de suficiente crecimiento, a la vez que comedidos. El único riesgo posible, capaz sin embargo de esterilizar el indiscutible esfuerzo del pasado ejercicio, estará en el consentimiento de que las tensiones inflacionistas tomen cuerpo real en subidas de precios. Por ello, el crecimiento del índice general ponderado de precios al por mayor para el conjunto nacional en un 5,1 por 100 para el mes de Enero debe ser todo un motivo de atención si se quieren consolidar los logros que apunta 1971.

ESTUDIANTES Y UNIVERSIDAD. UNA CRISIS. UN PROBLEMA. UNA PREOCUPACION CONSTANTE.

Una situación incómoda y desazonante que es necesario afrontar de cara. El problema es grave, urgente e insoslayable. Toda la serenidad de juicio es necesaria para afrontarlo en sus dos vertientes: el sonido y el eco. Universidad, el sonido y, estudiantes, el eco. El primero tienen que resolverlo socialmente los hombres de la Universidad, el Ministerio, las altas jerarquías de la nación y los organismos competentes. En cuanto al eco, a los estudiantes, primero urge una discriminación. Estudiantes auténticos de profesión, de los que protestan o de los que aburridos se marchan a casa, rabiosos de su impotencia, y falsos estudiantes pescadores en río revuelto que aprovechándose de la crisis febril de la Universidad, de la falta de protección, de dirección, de guía de que adolece la masa estudiantil, huérfana desde que alguien políticamente interesado desmanteló el Sindicato Español Universitario, inoculan en los "campus" universitarios el virus de la subversión. ("La Prensa" de Barceolna, 27-II-71).

UN COLOQUIO SOBRE EL CONCORDATO, ORGANIZADO POR EL COLEGIO DE FARMACEUTICOS, se celebró en Madrid. Señaló el escritor Enrique Miret Magdalena al mismo tiempo la oposición al anteproyecto concordatario de Casaroli y la fuerte reacción que existe contra el Concordato actual. La postura personal del ponente se fija en trabajar por un no Concordato para propugnar como mal menor un Concordato abierto a acuerdos parciales y sostener la necesidad de las consultas previas a los católicos y a todos los ciudadanos.

Don José Cardona Grégori, secretario ejecutivo de la Comisión de Defensa Evangélica Española, sostuvo que la existencia o no existencia de un Concordato nada modificará en tanto que el artículo segundo del Fuero de los Españoles siga proclamando la confesionalidad católica del Estado. Tal y como se ha venido actuando después de la ley de Libertad Religiosa y del Concordato —afirmó—, "la excepción es la norma y la libertad es la excepción". ("ABC").

I Campeonato Nacional de Arada

Fase provincial

SABADO, 6 DE MARZO - A las 10 de la mañana

en la Finca

CRISTO DE VILLAHIZAN

La CAJA DE AHORROS MUNICIPAL DE BURGOS

colabora por el mayor éxito de esta interesante demostración.

★ LA BOLSA ★

(Información facilitada por el Banco de Santander).

MADRID

Sesión de Bola de tono débil la de ayer, con poco volumen de contratación y al cierre algún reblandecimiento en varios valores del grupo bancario.

CORROS

BANCARIO.— Demanda para Banco de Santander, Central, Hispano, Fomento y Bankunión. Equilibrio en Exterior, López Quesada, Vizcaya, Zaragozano, y Crédito Navarro. Papel en Ibérico, Mercantil, Popular, Urquijo, Banesto y Bilbao.

ELECTRICO.— Sin variación con respecto a las sesiones anteriores. Al final se ve alguna demanda para Hidro, Cataluña y Viesgo.

ALIMENTACION Y TEXTIL.— Equilibrio en Aguila y Ebro. Papel en Azucarera y Fefasa y alguna demanda para Sniace.

INMOBILIARIO Y DE LA CONSTRUCCION. — Demanda para Urbis, Cristalerías y Urbanizadora Metro. Equilibrio en Valderribas. Papel en Dragados, Encinar, Inmobiliaria Metro y Vallehermoso.

MINERO.- Equilibrio en Felguera y papel en Ponferrada.

INVERSION MOBILIARIA. — Demanda para Mobinter que apunta demanda sin operaciones a 220. Demanda también para Ceivasa. Papel en Fibansa, Cartisa y General de Invesiones.

QUIMICO. — Demanda para Petróleos, Explosivos, Cros, Insular, Resinera, Española del Oxígeno y equilibrio en Petroliber. Papel en Hidro Nitro.

SIDERURGICO. — Demanda para Material, Zinc, Transmediterránea, y Santa Ana. Equilibrio en Santa Bárbara y Tudor. Papel en Hornos, Auxiliar, Citroen, Fasa y Seat.

VARIO.— Demanda para Fénix, Tabacalera y Metro. Equilibrio en Galerías y papel en Telefónica, Campsa y Astilleros Españoles.

COTIZACIONES

BANCOS.— Santander, 7998; Exterior de España, 433; Central, 863; Español de Crédito, 720; Hispano Americano, 741; Ibérico, 729; Popular, 767; Fomento, 538; Bilbao, 797; Vizcaya, 755; Mercantil, 822.

ELECTRICAS.— Electra de Viesgo, 222; Fecsa (de 5.000), 233; ídem (de 1.000), 240; Fenosa, 176; H. Española, 246,50; Iberduero, 296; Saltos del Nansa, 138; Sevillana de Electricidad, 231; Unión Eléctrica Madrileña, 225; H. Cataluña, 206.

VARIAS. — El Aguila, 303; Azucarera Española, 169; Ebro, 665; Dragados y Costrucciones, 613; Encinar, 238; Urbis, 295; General de Inversiones, 550; Cartisa, 518; Fibansa, 426; Duro Felguera, 788; Los Guindos, 70; Tabacalera, 275; Construcción Naval, 89; Transmediterránea, 207; Cros, 200; Energía e Industrias Aragonesas, 203,50; Explosivos, 297; Insular del Nitrógeno, 132; Hidro Nitro, 144; Española de Petróleos, 399,50; Fénix, 727; Hornos de Vizcaya, 106,50; Citroen Hispania, 123; Auxiliar de Ferrocarriles, 145; Metalúrgica Santa Ana, 106; Fasa, 231; Material y Construcciones, 138; Española del Zinc, 135; Telefónica, 279,50; Fefasa, 89; Sniace, 166; Metro Madrid, 201; Petroliber, 214; Mobinter, 220; Galerías Preciados, 373; Ceivasa, 580; Tudor, 470.

CUPONES.— Banco de Fomento, 328; Bami, 11,50.

BILBAO

BANCOS. — Vizcaya 760; Bilbao, 797.

VIAJANTE

SE NECESITA

Para Burgos y provincia
Palencia y Valladolid

A COMISION

Con carnet de conducir. Productos de gran consumo. Dirigirse por escrito a Sr. Menéndez.

Calle Paloma núm. 9. BURGOS

TALLERES GRAFICOS
«DIARIO DE BURGOS»

Trabajos a todo color en

OFFSET

Presupuestos ventajosos

Talleres Graficos Diario de Burgos

Calle San Pedro Cardeña, 34 - Apdo. 46 - Telf. 207358
PAPELERIA TAGRA - Vitoria, 13 - Teléfono 202852

Banco de Santander

BANCA BOLSA CAMBIO
Espolón, 12

Anuncios por PALABRAS

Estos anuncios se reciben en nuestra Administración (Calle San Pedro Cardeña, 34, teléfono 207148 y delegación, Vitoria, 13) de NUEVE de la mañana a UNA Y MEDIA de la tarde y de CUATRO a SEIS Y MEDIA de la tarde, así como en todas las agencias de publicidad.
PRECIO: 20 pesetas hasta diez palabras. Cada palabra más, 2 pesetas

Ganados y aperos

VENDO corderos mellizos, en Saldaña de Burgos. Mauro Pérez.

VENDO sesenta ovejas con cría y veinte borras. Tratar, Moisés de los Mozos. Villamedianilla.

SE VENDE tractor agrícola. Informes, «Bar Gema». Aranda de Duero.

VENDO dos chotas holandesas, ocho días. Calle Carcedo (Arenal). Señor Antón.

Huéspedes

SE ALQUILAN camas para dormir o pensión completa. Vitoria, 29, Portero.

RESIDENCIA estudiantes, pensión completa, próximo Escuela Aparejadores, calefacción, confortable. Informes, teléfonos 203275 209685.

PENSION o sólo dormir. Madrid, 36, 2.º, izquierda.

DOY PENSION completa o sólo dormir, casa confortable. Calera, 29, 3.º, Izqda.

HABITACIONES «Florida». Miranda, 7, frente Estación Autobuses. Informes, Madrid, 2, 1.º

ADMITO dos amigos, pensión completa o sólo dormir. Casa muy seria. Doctor Zumel, 16.

Muebles

SE VENDE comedor estilo isabelino. Juan XXIII, núm. 12, 6.º, 2.ª

Pérdidas

PERDIDA sortija en lavabo señoras Restaurante Ojeda, domingo 28, a las seis de la tarde. Gratificaré entrega. Paralela Ferrocarril Santa Cruz, núm. 4, 8.º, posterior, B.

Televisores

REPARACION televisores todas marcas Servicio urgente a domicilio Teléfono 201986.

TELEVISORES, magnetófonos Reparaciones garantizadas. Radio Tudanca Avellanos, 4 Teléf 205652

TELEVISORES 19", último modelo extraplano UHF, licencia americana, con voltímetro y mesa, todo 16.000 pesetas Diez días prueba sin compromiso Ventas a plazos Garantía absoluta seis meses «Comercial Velo-Moto» Calera, núm. 10.

REPARACION televisores todas marcas. Servicio urgente Antenas. Servicio técnico Marconi Radio TV Caracas. Calzadas 18 Teléfono 206528

Traspasos

TRASPASO tienda alimentación, con droguería Plaza Francisco Sarmiento, 4.

TRASPASO pensión Escolar Almirante Bonifaz, 16, 1.º

TRASPASO local céntrico, bien situado para cualquier negocio, poca renta. Informes, Avenida de Eladio Perlado, bloque segundo, número 3, bajo Vinos Rincón. (Gamonal).

Varios

AHORRE espacio convirtiendo su antigua máquina de coser, cualquier marca, en moderno mueble o portátil. «Alfa» Vitoria, 27.

ALBAÑILERIA en general enchapados y ensolados Manzanedo. Tahonas, 6, 2.º Teléfono 205987

PINTOR empapelador. José Luis García Teléfono, 206174.

IMPRESOS comerciales, cartas timbradas, tarjetas de visita, invitaciones, prospectos de propaganda, etc., TALLERES GRAFICOS «Diario de Burgos». — Calle San Pedro Cardeña, 34. Teléf. 207358 y Papelería «Tagra», calle Vitoria, 13. Teléf. 202852.

FOTOGRABADOS. Confección rápida, TALLERES GRAFICOS «Diario de Burgos» Precios ventajosos.— Calle San Pedro Cardeña, 34. Telf. 207358 y Papelería «Tagra». Vitoria 13, teléfono 202852.

SEGURO obligatorio de accidentes de trabajo. Mutua patronal Espolón, 20 Burgos.

SE HACEN trabajos de mecanografía. Ofertas, esta Administración.

Offset

y toda clase de trabajos tipográficos, en TALLERES GRAFICOS «Diario de Burgos» — Calle San Pedro Cardeña 34 teléfono 207358 y «Papelería Tagra» calle Vitoria 13 Teléfono 202852

Nuestras teléfonos:

Administración, 207148

Redacción, 201280

M.E.C.D. 2017

JURA DE CARGO DE NUEVO LETRADO

La Sala de Gobierno de la Audiencia Territorial celebró ayer sesión pública para recibir juramento a la señorita Carmen Santos de Quevedo como letrado del Ilustre Colegio de Abogados de Burgos.

Tuvo lugar la ceremonia en la Sala de Plenos del Palacio de Justicia ,bajo la presidencia de don Antonio Gómez - Reyno y Pedreira, presidente de la Audiencia Territorial.

Componían con él la Sala de Gobierno, don José María Molinero Mercado, presidente de la Audiencia provincial; don Carlos de la Cuesta y Rodríguez de Valcárcel, presidente de la Sala de lo Civil; don Nicolás Martín Ferreras, magistrado de la Sala de lo Contencioso, en funciones de presidente de la misma y el teniente fiscal de esta Audiencia territorial, don Manuel Lamela López.

Tomaron asiento en estrados diversos magistrados de las Salas de lo Civil y de lo Contencioso de la Audiencia Territorial y de la Audiencia provincial burgalesa.

Como padrinos de la ceremonia actuaron el hermano del nuevo letrado, don Miguel Santos de Quevedo y don Mariano Martínez de Simón Noreña, letrado del Ilustre Colegio de Abogados de Burgos.

El secretario de Gobierno, don Antonio Vitoria Galiana, dio lectura a la fórmula del juramento, y éste le fue recibido al nuevo letrado con las preguntas de rigor por don Antonio Gómez-Reyno.

Asistió al acto gran número de funcionarios judiciales, amigos y familiares del nuevo letrado, que es en la actualidad la única mujer incorporada al Colegio de Burgos, y con residencia en nuestra ciudad, en su condición de ejercitante.

El cronista envía a la señorita Santos de Quevedo su más cordial enhorabuena, al propio tiempo que la desea sinceramente muchos éxitos en el ejercicio de su profesión.

J. C. de G.
(Foto "Fede")

NUESTROS TELEFONOS:

201280 y 207148-49

AUTO ESCUELA
GESTORIA PARDO
SEGUROS
WINTERTHUR
C. Madrid, 14. T. 2024 75.

EL GOBERNADOR CIVIL CLAUSURO AYER EN BELORADO LAS JORNADAS DE ORIENTACION POLITICA PARA CONSEJEROS LOCALES DEL MOVIMIENTO

Brillantes conferencias de D. Federico Trillo-Figueroa y Vázquez

El gobernador civil y jefe provincial del Movimiento clausuró ayer, en Belorado las jornadas de orientación política para consejeros locales del Movimiento, organizadas por la Jefatura provincial y dirigidas por el Departamento provincial de Política Local.

Asistieron a las sesiones 139 consejeros pertenecientes a trece Consejos locales del partido judicial. Se inició la jornada con unas palabras de bienvenida dirigidas a los consejeros por la alcalde y jefe local del Movimiento de Belorado, señorita Gerarda Castro Juez.

A las once de la mañana se inició la primera charla a cargo del jefe del Departamento provincial de Política Local, don Jesús Zaldívar, quien habló sobre «Los órganos territoriales de gestión y los órganos representativos colegiados del Movimiento».

A las doce de la mañana, el delegado de Juventudes, don Rafael Vadillo Duro, disertó sobre «Teoría del Movimiento y proyección de la juventud».

A la una de la tarde se dio un breve descanso a los cursillistas.

LLEGADA DEL GOBERNADOR CIVIL

A la una y veinticinco de la tarde llegó a la localidad beliforana el gobernador civil y jefe provincial del Movimiento, a quien acompañaban los inspectores provinciales señores Hernando Alcubilla y Ríos Suárez. Posteriormente llegó el presidente de la Diputación, don Pedro Carazo Carnicero.

La primera autoridad de la provincia fue recibida con cariñosos aplausos por parte de los asambleístas y un nutrido grupo de vecinos que se congregó para dar la bienvenida al gobernador civil y jefe provincial del Movimiento, que fue saludado en primer lugar por la alcalde y jefe local del Movimiento de Belorado, jefe del departamento provincial de Política local, señor Zaldívar; delegado de Juventudes, señor Vadillo y lugarteniente de la Guardia de Franco e inspector provincial del Movimiento, señor García González.

Tras los saludos protocolarios, el gobernador civil y jefe provincial del Movimiento, don Federico Trillo-Figueroa y Vázquez se dirigió al salón-teatro de la localidad, donde se celebraron las jornadas para pronunciar una conferencia sobre el tema «Las Leyes Fundamentales: los principios, las instituciones, representación política».

Comenzó su magistral lección citando el título del libro «Razón es fidelidad», cuya máxima le sirvió para orientar su disertación en la que tras exponer los principios jurídico-filosóficos de la legítima defensa, pasó a exponer brillantemente el preámbulo de su disertación. Citó a Antonio Machado, para reflejar lo que era la España anterior al 18 de Julio de 1936, así como a la gran frase lapidaria del que fuera jefe de la oposición parlamentaria, el protomártir don José Calvo Sotelo, cuando dijo que prefería una España roja a una España rota. Resumió la época de la segunda República como años de anarquía, desorden, crímenes, falta de autoridad, el caos en definitiva.

Tras esta somera exposición, señaló que el 18 de Julio de 1936 vino a devolver a España el orden, la justicia, la paz, la tranquilidad. Se hizo a continuación la pregunta de si España tiene una Constitución. Y respondió la interrogante con una rotunda afirmación para poner de manifiesto que tenemos una Constitución abierta que tuvo su culminación el 14 de Diciembre de 1966, con votación de la Ley Orgánica del Estado.

Pasó luego el señor Trillo-Figueroa a analizar las Leyes Fundamentales que forman la Constitución de la Nación. Fue su intervención un acierto en la exposición de sus explicaciones jurídicas que llegó a desmenuzar hasta el extremo de que fueran los conceptos asequibles a todos sus oyentes.

Comparó la Constitución española con las demoliberales que rigieron en España hasta 1936 y demostró que las mismas eran copia de las francesas. Hizo especial hincapié en el hecho de que nuestras Leyes Fundamentales recogen la entraña del modo de ser español para, posteriormente, citar las constituciones de otros países, entre ellos Norteamérica, señalando el hecho de que la Constitución de los Estados Unidos la integran siete artículos y veinticuatro enmiendas, como reflejo de las innovaciones introducidas por Norteamérica en su Constitución.

Tras poner de manifiesto que el pueblo español es el propio autor de su Constitución a través de las Leyes Fundamentales que culminaron con la aprobación masiva, en referendum, de la Ley Orgánica del Estado, concluyó su brillante conferencia afirmando que el presente y el futuro de España están perfectamente garantizados. Una ovación que se prolongó durante largo rato acogió la disertación de don Federico - Trillo Figueroa y Vázquez.

A las tres menos cuarto finalizaba la primera fase de las jornadas de consejeros locales.

ALMUERZO

Desde el salón teatro, autoridades y asambleístas se dirigieron a la «Sala de Fiestas», en la localidad beliforana, donde fue servido un almuerzo. Durante el mismo actuó brillantemente la rondalla juvenil de Belorado, que amenizó la sobremesa con composiciones musicales magníficamente interpretadas, recibiento el pequeño jefe de los «tunos» un magnífico donativo entregado por don Pedro Carazo Carnicero, presidente de la Diputación.

REANUDACION DE LAS JORNADAS

A las cinco se reanudaron las jornadas para los consejeros locales del Movimiento, con la charla del delegado provincial de Sindicatos, don José Luis Insausti Lastagaray, quien hizo una brillante exposición sobre los puntos más destacados de la Ley Sindical y la importancia trascendental de la misma.

El orador fue largamente aplaudido por el auditorio.

Finalmente, el gobernador civil y jefe provincial del Movimiento pronunció la última conferencia de las jornadas sobre el tema «La Ley Orgánica del Movimiento y su Consejo Nacional. El Estatuto orgánico del Movimiento».

Tras un acertado preámbulo, el señor Trillo-Figueroa y Vázquez afirmó, recogiendo el sentir del poema y la célebre frase de San Francisco de Borja, que el Movimiento es un señor que no se nos puede morir y que queremos que esté presente en todos los quehaceres. «El Movimiento —dijo— tiene su propio ser y sus propios fines. Sin política no pueden existir los pueblos. El Movimiento es nuestra política y abarca a todos los españoles». Pasó posteriormente a referirse al acto de afirmación política que hoy se celebrará en Valladolid, para recoger igualmente frases del discurso trascendental del teatro de la Comedia y, de forma muy especial, las que hacen referencia a la libertad profunda del hombre, a la unidad nacional y al sentido de reivindicación de la justicia social; refiriéndose a ambos hechos —discurso fundacional de la Falange y fusión de Falange Española con las J.O.N.S.— como protohistoria del Movimiento; citando también, a este respecto, el decreto de unificación dado por el Generalísimo el 19 de Abril de 1937 con la incorporación del Tradicionalismo.

Se extendió luego en una extensa y documentada explicación del Movimiento como comunión de todos los españoles. Tras explicar la Ley Orgánica del Movimiento afirmó rotundamente que «quien es leal a Franco pero no es leal a su obra, no es leal a Franco».

Antes de pasar a explicar el Movimiento como organización dejó bien claro y expuesto de forma rotunda que el Movimiento es, antes que nada, comunión de todos los españoles en los ideales que dieron vida a la Cruzada.

Finalmente expuso el contenido y significado de los Consejos locales del Movimiento, para indicar que los consejeros debían ser fieles observadores de la unidad, la paz y el orden que debemos a Franco, animándoles a que continuaran poniendo el cariño, la entrega y la pasión política que caracteriza a los hombres del Movimiento. Concluyó afirmando que quería que los Consejos locales tuvieran garra, ya que su misión era servir a Dios España, al Movimiento y Franco.

Una gran ovación acogió las palabras finales del señor Trillo-Figueroa y Vázquez, cuya conferencia fue interrumpida en varios momentos de la disertación por los aplausos de los asistentes las jornadas.

Finalmente se cantó el «Cara al Sol», dando los gritos de ritual el gobernador civil y jefe provincial del Movimiento, que abandonó Belorado a las siete menos cuarto de la tarde, siendo despedido con idénticas muestras de afecto y simpatía que le fueron dispensadas a su llegada.

(Fotos FEDE)

MINISTERIO DE AGRICULTURA

DIRECCION GENERAL DE COLONIZACION Y ORDENACION RURAL

Servicio Nacional de Concentración Parcelaria y Ordenación Rural

AVISO

Acordada por Decreto de 18 de Mayo de 1967 la concentración parcelaria en la zona de SOLDUENGO (Burgos) se anuncia que los trabajos de investigación de propietarios a efectos de concentración, darán comienzo el día 2 de Marzo de 1970 y se prolongarán durante un período de treinta días hábiles.

Se requiere a los propietarios, arrendatarios, aparceros y en general a los cultivadores y titulares de cualquier derecho, para que dentro del indicado plazo presenten a los funcionarios del Servicio Nacional de Concentración Parcelaria y Ordenación Rural los títulos escritos en que funden su derecho y declaren, en todo caso, los gravámenes o situaciones jurídicas que afecten a sus fincas o derechos.

Se advierte que las fincas cuyos propietarios no aparecieran en este período serán consideradas como de desconocidos y se les dará el destino señalado por la Ley de 8 de Noviembre de 1962. Igualmente se advierte que la falsedad de estas declaraciones dará lugar, con independencia de las sanciones penales, a la responsabilidad por daños y perjuicios que se deriven de dicha falsedad u omisión.

Los trabajos de concentración afectarán a la totalidad de las parcelas del término municipal de Solduengo, cuyo perímetro será en principio, el del conjunto formado por el término municipal del mismo nombre y su anejo de Barrio de Díaz Ruiz; por lo tanto los propietarios de las mismas deberán en su propio interés, además de hacer la declaración de sus parcelas, seguir el desarrollo de los trabajos de concentración para hacer valer sus derechos en el momento oportuno.

Se requiere también a cuantos actualmente utilizan aguas públicas, para que indiquen la finca o fincas que riegan con las mismas; así como si está inscrito el aprovechamiento en el Registro de la Comisaría de Aguas a su favor o al de otra persona; o en otro caso, fecha desde la que viene utilizando las aguas públicas, por si o por sus causantes, acompañando en todo caso las pruebas que acrediten estas situaciones.

Burgos, 27 de Febrero de 1971.

EL JEFE DE LA DELEGACION

M.E.C.D. 2017

Sanciones de la semana

Madrid (Alfil).—El Comité de Competición de la Federación Española de Fútbol, en la reunión efectuada hoy, ha acordado, entre otras, las siguientes sanciones:

PRIMERA DIVISION

Doble amonestación y multa, por juego peligroso, a los jugadores Beitia, del Atlético de Bilbao y Griffa, del Español.

Amonestación y multa, por juego peligroso, al jugador Martínez Jayo, del Atlético de Madrid.

Multa por formular reparos al árbitro a los jugadores González Expósito, de Las Palmas; Castro, del Gijón, y Pirri, del Real Madrid.

SEGUNDA DIVISION

Un partido de suspensión, por juego peligroso, a Martín López, del San Andrés.

Cuádruple amonestación y multa con advertencia de suspensión, a Navarro Dols, del Hércules; Bosch, del Onteniente; Serrano, del Moscardó; Amavisca y Bea, del Pontevedra y Taberner, del Mallorca.

Multa, por formular reparos al árbitro, a los jugadores Ledo, del Ferrol; Alonso, del Santander, Loureda, del Coruña, y Plaza, del Pontevedra.

CLUBS

Multa al Real Madrid, por arrojarse envases en su terreno de juego.

SANCIONES A LOS "REZAGADOS"

Madrid (Logos).— Multas de cinco mil pesetas a Gárate y Amancio y de diez mil, a Gallego, Marcial y Rexach, dice "Quilates" en "Pueblo" como información particular, que han sido las sanciones impuestas "por vía interna" a los indisciplinados de la selección nacional que actuó últimamente en Cagliari.

Según esta información, había alguno más en la lista de los que se retrasaron a la concentración el día antes de la partida para la capital sarda. De todas formas, no hay todavía versión oficial al respecto.

MAÑANA, IMPORTANTE PLENO FUTBOLISTICO

Di Stéfano renueva en blanco y por dos años con el Valencia

El Español jugará en Rusia

Madrid (Logos). — Mañana, viernes, celebrará reunión plenaria de comité directivo de la Federación Española de Fútbol, en la que se tratará importantes asuntos. En la misma reunión se cree que le será entregada la Medalla de Oro de la Federación al ex-presidente de la misma, doctor Costa, que le fue concedida en el mes de Octubre del pasado año.

Se cree también que en la misma reunión se presentará el proyecto de reformas estatutarias, entre las que figura la reglamentación jurídica y social de los jugadores de fútbol.

DI STEFANO, RENUEVA EN BLANCO CON EL VALENCIA

Valencia (Alfil). — Alfredo Dí Stéfano ha renovado en blanco y por dos años más su contrato con el Valencia, según ha informado a un redactor de "Alfil" el gerente valencianista, Vicente Peris.

La renovación del contrato se hizo esta noche en presencia del presidente del club valencianista, Julio de Miguel.

Dí Stéfano fue contratado por el Valencia en Marzo de 1970, pero no comenzó a trabajar oficialmente como entrenador con el equipo hasta Julio de este mismo año. Antes Alfredo había entrenado al Boca Juniors de Buenos Aires, al que hizo campeón argentino.

EL ESPAÑOL, A RUSIA

Barcelona (Alfgil). — Tres partidos jugará el Español en Rusia, una vez recibida la pertinente autorización de la Delegación Nacional de Educación Física y Deportes para efectuar la jira, que tendrá lugar en el mes de Junio.

Los partidos se jugarán en Leningrado, Kiev y Moscú, entre el 1.º y el 15 de Junio, en caso de que para estas fechas el Español haya sido eliminado de la Copa del Generalísimo. De no ser así, se pospondrá la fecha de los encuentros hasta el momento en que finalice la intervención españolista en la Copa.

MILES Y MILES DE PERSONAS ESPERAN TU AYUDA. COLABORA ECONOMICAMENTE EN LA CAMPAÑA CONTRA EL HAMBRE

Probable: El partido Francia-España será televisado

París (Alfil). — El partido de fútbol entre Francia y España, el 17 de Marzo en Valencia, podrá ser televisado en directo por haber llegado a un acuerdo parcial los representantes de la Federación francesa de Fútbol y los de la Radio Televisión (O. R. T. F.), organismos entre los cuales desde hacía algún tiempo existen divergencias

COPA DAVIS

Fechas para el Suiza-España

Madrid (Alfil).— La Federación suiza de tenis ha comunicado esta noche a la española que la eliminatoria Suiza-España, de la Copa Davis, se jugará en Basilea los días 14, 15 y 16 de Mayo próximo.

Campeonato de Primera Regional

Clasificación y próximos partidos

Después de la jornada del pasado domingo, la clasificación ha quedado establecida de la siguiente forma:

	J.	G	E.	P.	F.	C.	P.
G. Arandina	6	5	1	0	28	3	11
Lermeño	6	4	2	0	21	5	10
Capiscol	5	4	1	0	8	4	9
Burgos C. F.	5	3	2	0	12	6	8
Alfareros	5	4	0	1	5	4	8
Salas	6	1	3	2	5	4	5
San Esteban	5	1	2	2	6	7	4
At. Burgalés	6	1	2	3	7	9	4
Marvi	5	1	0	4	3	16	2
Juventud Burgos	6	0	2	4	2	21	2
Comanche, C. F.	4	0	1	3	6	10	1
Huelgas	5	0	0	5	1	15	0

PARTIDOS PARA EL DOMINGO:

San Amaro, campo número uno:

A las 10, Burgos, C. F.-At. Burgalés, delegado del Burgos, C. F.

A las doce, C. D. Huelgas-G. Arandina, delegado del Burgos, C .F.

A las doce, C. D. Huelgas-G. Arandina, delegado del C. D. Huelgas.

San Amaro, campo número dos:

A las diez, Juventud Burgalés-Marvi, C. F., delegado del J. Burgalés

A las doce, Comanche, C. F.-C. D. Alfareros, delegado del Comanche, C. F.

En Lerma:

A las 4,30, C. D. Lermeño, E y D.-C. D. Capiscol.

El partido C. D. Salas-C. D. San Esteban, queda aplazado.

PARTIDOS Y ARBITROS PARA EL DOMINGO

En el Ganzabal actuará Rabadán

Madrid (Alfil).— Arbitros para los partidos del domingo:

PRIMERA DIVISION

Las Palmas-Sabadell, Martínez Banegas.

Gijón - Real Sociedad, Santana Páez.

Zaragoza - Español, Medina Díaz.

Barcelona - Sevilla, Pascual Tejerina.

At. Madrid - Valencia, Medina Iglesias (Día 6).

At. Bilbao - Real Madrid, Oliva.

Málaga - Granada, Sánchez Ibáñez.

Celta - Elche, Sáiz Elizondo.

SEGUNDA DIVISION

Logroñés - Ferrol, Serrano Belenguer.

Santander - Rayo Vallecano, Carreira.

Córdoba - Mallorca, López Montenegro.

Pontevedra - Villarreal, Peiró.

Onteniente - Oviedo, Ibáñez Alarcón.

Langreo - BURGOS, Rabadán.

Castellón - Betis, López Cuadrado.

Hércules - Calvo Sotelo, Molina Segovia.

Moscardó - San Andrés, García Rodríguez.

Coruña - Cádiz, Segrelles.

TERCERA DIVISION

(Grupo segundo)

Michelín - Tenerife, Gutiérrez Fernández.

Huesca - At. Madrileño, Prieto.

Tudelano - Carabanchel, Tollar.

Osasuna - Palencia, López Seijo.

Talavera - Salamanca, Gallardo.

C. Sotelo - R. Unión, Nazábal.

Valladolid - San Sebastián, Corredera.

Getafe - Chantrea, Canales.

Plus Ultra - MIRANDES, Luis Granero.

Eibar - Ejea, Lacarra.

¿ Por qué es amplio el 213 de SAVA ?

POR SU MAYOR LONGITUD UTIL DE CAJA: 3,56 mts.

FACIL MANEJO, CON CARNET DE 2ª

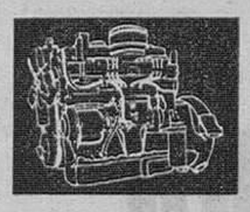

MAYOR POTENCIA DE MOTOR, 71 C. V.

SU GRAN RED DE SERVICIOS Y RECAMBIOS

SERVICIO OFICIAL

AH... Y UN AÑO DE GARANTIA

CAMIONES SAVA

LOS HERMANOS MENORES DE PEGASO

S-3

SAVA VEHICULOS LIGEROS DE E. N. A. S. A.

AUTOMOBA, S. A. - Ctra. Madrid, Km. 10 - Tel. 20 08 43 - BURGOS

GARSAN - GARCIA - RUESCAS

M.E.C.D. 2017

BOB FOSTER RETIENE LA CORONA MUNDIAL DE LOS SEMIPESADOS

La Federación francesa no autorizará a Jean P. Antón a pelear con Legrá

Seraton, Pensilvania (Estados Unidos) «Alfil».— Bbo Foster, campeón mundial de los semipesados del Consejo Mundial de Boxeo, retuvo hoy su título en una pelea mantenida con Hall Carroll, de los Estados Unidos, al que venció por knock-out, en el cuarto asalto.

CONFUSION EN LA DIVISION SEMIPESADA

Nueva York (Alfil).— La victoria lograda anoche por Bob Foster, sobre Hal Carroll, por K. O., a los dos minutos y treinta y dos segundos del cuarto asalto, sitúa a la división semipesada en la misma confusión por la que atravesó la de los pesados, al ser depuesto Cassius Clay de su título en 1967.

La pelea de anoche, fijada a la distancia de quince asaltos, disputada en Scranton (Pensylvania), ha sido reconocida por el Estado de Nueva York y el de Pensilvania como una defensa del título mundial de los semipesados, que ostentaba Foster antes de que la «Asociación Mundial de Boxeo» (A.M.B.) le despojara de su corona en Diciembre último, al no defenderla en el tiempo límite que le fue fijado.

Para la «AMB», el campeón reconocido es el venezolano Vicente Rondón, tras su victoria el pasado sábado en Caracas (Venezuela) frente al norteamericano Jimmy Dupree, por K. O. técnico en el sexto asalto.

Foster, que arrebató el título al nigeriano Dick Tiger, en 1968, recibió por su victoria de anoche 13.856 dólares. Su historial es de cuarenta y dos victorias, con 36 K. H. a su favor y cinco derrotas.

La última de estas derrotas se la infringió el campeón mundial de los pesados, Joe Frazier, el pasado Noviembre, en Detroit (Michigan), en un intento de Foster de ceñirse la corona de la máxima división.

Para Carroll, su derrota de anoche fue la tercera y el primer K.O. en 33 peleas como profesional.

JEAN P. ANTON NO SERA AUTORIZADO A ENFRENTARSE A LEGRA

París (Alfil).— El comité directivo de la Federación francesa de boxeo acaba de decidir que, en el caso de que la solicitase, el púgil francés Jean P. Antón no obtendría la autorización de enfrentarse al español José Legrá, para el título europeo de los pesos plumas.

Por el contrario, la Federación autoriza al «challenger» para el título francés de los ligeros J. P. le Jaquen, a enfrentarse al campeón de Europa de la categoría, Miguel Velázquez.

El Burgos rendirá homenaje póstumo a D. José Antonio Coto ex-presidente del Langreo

Requejo, sometido a revisión médica no ha podido entrenar los dos últimos días

Siguen produciéndose las noticias —que es tanto como decir los hechos, en este caso concreto—, desfavorables. A la baja de Alcorta I, por lesión de una pierna, de lo que dábamos cuenta en nuestra edición de ayer, tenemos que añadir hoy la duda que ha empezado a originar Requejo, que se encuentra afectado de gastritis, de tal manera que lleva dos días sin poder entrenar. Creemos recordar que hace ya cierto tiempo que anduvo con esta clase de dolencia y que incluso lo hicimos constar en esta misma sección, previamente informados también por el club, cuyos directivos y entrenador han otorgado ahora más importancia al asunto, por lo que Requejo se ha puesto en manos del especialista, que será en definitiva quien dictamine lo que ha de hacer, en cuanto al modo de reponerse, y si estará o no en condiciones de actuar el próximo domingo frente al Langreo.

Se nos ocurrió pensar y preguntar si no sería esta la causa de la baja forma y rendimiento observados de un tiempo a esta parte en el joven y valioso interior burgalesista. Naturalmente, la respuesta hubiera podido dárnosla un médico y nosotros estábamos hablando con un directivo, que se limitó a compartir nuestra opinión. No se trataba de ningún descubrimiento, sino de una simple y lógica deducción. Ojalá que la recuperación de Requejo sea completa e inmediata.

El mismo deseo expresamos para Nebot, cuyo informe médico no llegó ayer de Madrid. Al parecer, el doctor Navarro se encontraba enfermo y el envío se aplazará unas horas. Nebot sigue entrenando con normalidad y podría ser el sustituto de Alcorta I, pero insistimos en que Eizaguirre no tomará decisión alguna mientras no tenga en su poder dicho informe.

Finalmente, en la secretaría del Burgos nos manifestaron que este desplazamiento a Langreo será aprovechado para rendir allí homenaje póstumo al que fue excelente amigo y digno presidente del club titular de aquella capital, don José Antonio Coto Alvarez (q. e. p. d.). A tal fin, los directivos que se desplacen con el equipo, el entrenador y el capitán, Astorga, acudirán al cementerio, en cuya tumba será rezado un responso y depositarán una corona de flores. Asimismo, en el partido de la tarde, los jugadores burgalesistas llevarán brazaletes negros.

Fútbol juvenil

Resultado de la novena jonada del VIII Campeonato de España:

Grupo A.—At. Burgalés, 0-Santo Tomás, 1; Aguilas, 1-Real S. José, 3; Merced, 1-P. Arámburu B., 2 y Alas, 2 - Instituto B, 2.

Grupo B.—Real S. Felices, 1 - Filial núm. 1, 0; O. J. E., 1 - Música y Dep., 1; Evelio, 0 - P. Arámburu A, 2; Instituto A, 0 - Liceo Castilla, 6 y Seminario, 2 - Santa Dorotea, 0.

Juegos escolares nacionales

Resultados de la última jornada

CATEGORIA JUVENIL

Baloncesto (final). —Liceo Castilla (Burgos), 74; Instituto (Aranda de Duero), 50.

Pelota mano (final). — Liceo Castilla (Burgos), 22; Instituto (Aranda de Duero), 9.

Fútbol (final). — Instituto (Burgos), 2; Maristas (Aranda), 1.

Tenis dobles. — La Salle (Burgos), 2; Liceo (Burgos), 0

CATEGORIA INFANTIL

Baloncesto (final). — Liceo Castilla (Burgos), 54; Instituto (Aranda), 25.

Fútbol (semifinal). — Instituto (Aranda), 3; Salesianos (Saldañuela), 0. (Final), F Arámburu (Burgos), 7; Instituto (Aranda), 0.

Balonmano (semifinal). — Instituto (Aranda), 22; Salesianos (Saldañuela) 2. (Final), Liceo A (Burgos), 11; Instituto (Aranda), 5.

CATEGORIA ALEVIN

Balonmano. — Liceo A, 15; Merced A, 8; Instituto, 16-Filial 2, 0; La Salle, 4-Filial 1, 8 y Liceo E, 21- Merced B, 1.

Pelota paleta — Instituto, 36; Liceo, 0.

Merced A, 0; La Salle, 35.

Final provincial de natación, categoría juvenil —100 metros libres. —Primero, Rafael Alvar-González, Instituto, 1' 12" 1 segundo, Antonio Luquidain, Merced, 1' 20" 8; tercero, Luis Ranea García, Instituto, 1' 40"; cuarto, Aquilino L. Visedo, Filial 2, 1' 45" 1; quinto, Juan J. González Cortés, Liceo, 1' 50" 8 y sexto, Julio Baena, Merced, 2' 20'.

100 metros braza. — Primero, Manuel Olmedo Sicilia, Instituto, 1' 40" 3; segundo, Jesús Sáez Montero, Merced 2' 25" 5 y tercero, Luis Calvo Caño, Instituto 2' 30" 2.

100 metros espalda. — Primero, Rafael Alvar-González, Instituto, 1' 27" 2; segundo, Manuel Olmedo Sicilia, Instituto, 1' 40" 1; tercero, Manuel Morcillo, Merced, 2' 18" 1 y cuarto, Alonso Sanz de Vicuña, Filial 2, 2' 20" 1.

400 metros libres. — Primero. — Antonio Luiquidain, Merced, 7' 45".

4 x 100 libres. — Primero, Fernández-Luiquidain Morcillo Montes. Merced, 6' 59" y segundo, Calvo-Olmedo-Alvar-Ranea, Instituto, 7' 00" 2.

Clasificación por equipos.—Primero, Instituto; segundo, Merced; tercero, Filial; cuarto. Liceo Castilla.

Categoría infantil. — 400 metros libres. — Primero, Santiago de la Torre, Instituto, 7' 27" 2; segundo, Luis Ramos Saguillo, Liceo, 7' 30" 5 tercero, José L. Núñez Sandino, Merced, 9'; cuarto, Justo Olmedo Sicilia, Instituto 9' 42" 2.

100 metros libres. — Primero, Santiago de la Torre, Instituto, 1' 22"; segundo, Luis Ramos Saguillo, Liceo, 1' 26" 2; tercero, Manuel Alvar - González, Instituto, 1' 37" 3; cuarto, J. Tabanca y Sam, Merced, 1' 45" 2; quinto, Julio Vadillo Ruiz, Instituto, 1' 50" 9; sexto, Pedro M. Melgosa, Liceo, 1' 52" 2, y séptimo, Francisco Genaro, Merced, retirado.

100 metros braza. — Primero, Jaime Coro, Merced, 2' 10" 5; segundo, Justo Olmedo Sicilia, Instituto, 2, 20" 1 y tercero, Fernando de la Villa, Instituto, 2' 48" 6.

100 metros espalda. — Primero, Manuel Alvar-González. Instituto, 1' 36" 4; segundo, Luis Serrano Rodríguez, Merced, 1' 39" 4; tercero, Manuel Melgosa, Liceo, 1' 58" 3; cuarto, J. Cruz Tabana, Merced, 2'; quinto, Lorenzo Visado, Filial 2, 2' 15" 5 y sexto, Fernando de la Villa, Instituto, retirado.

4 x 100 libres — Primero, Equipo La Merced, Muñoz - Caro - Hernández, 6' 50"; segundo, Equipo Instituto, Olmedo-Alvar-Santi-Gamara.

Clasificación por equipos.—Primero, Instituto; segundo, Merced; tercero, Liceo Castilla y cuarto, Filial 2.

Instalador: 1.000 horas de prueba y un laboratorio a su servicio dan más garantía a los tubos glassidur

Formica en su constante afán de ofrecer soluciones y servicios, pone a su disposición sus modernos laboratorios, donde resolverá todas las consultas y problemas técnicos planteados por sus clientes.

Aplicaciones:
Conducciones y distribuciones de aguas
Tuberías sanitarias
Emisarios submarinos
Redes de saneamiento
Conducciones de líquidos corrosivos

Tubos anticorrosivos de P.V.C.

glassi dur

con la garantía de

FORMICA
MARCA REGISTRADA

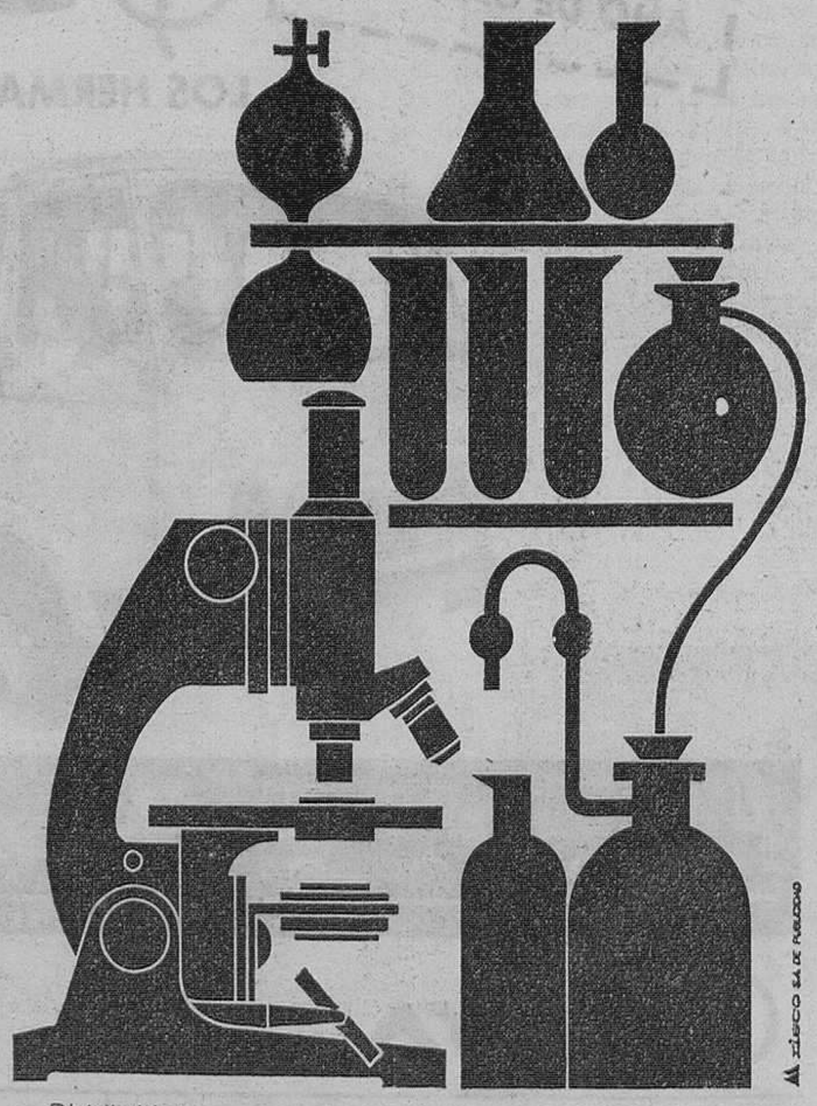

FORMICA ESPAÑOLA, S. A.
Delegación Norte
Pl. San José, 3 - Telfs. 24 26 30 - 24 30 40 - Bilbao-9

Distribuidores
ALMACENES CAMARA
San Pedro y San Felices, 22 - Burgos
EL ABSIDE
Pérez Galdós, 2, 3, 6, 8 - Miranda de Ebro

M.E.C.D. 2017

LOS JUEVES, PRONOSTICOS DE KARAG

- El sábado se jugará el gran partido entre el Atlético de Madrid y el Valencia
- El Madrid precisa los dos puntos de San Mamés, que son probables porque el equipo está en mejor forma, en mejor condición
- Al Barcelona se le presenta un partido fácil a no ser que juegue a la fantasía como en el billar
- La Real Sociedad debe empatar en Gijón
- Un encuentro difícil del Betis en Castalia que debe resolverlo con un empate
- Burgos y Oviedo son dos equipos que necesitan y deben triunfar a domicilio

El próximo domingo se jugarán los siguientes partidos de campeonato:

PRIMERA DIVISION. (XXIV JORNADA)

Atlético de Bilbao (5) - MADRID (3). (2-1).
Atlético de Madrid (2) - Valencia (1). (0-1).
BARCELONA (4) - Sevilla (6). (1-0).
CELTA (7) - Elche (15). (1-1).
Gijón (13) - Real Sociedad (8). (1-3).
LAS PALMAS (14) - Sabadell (10). (0-0).
MALAGA (11) - Granada (9). (1-1).
ZARAGOZA (16) - Español (12). (0-0).

SEGUNDA DIVISION. (XXVII JORNADA)

Castellón (6) - Betis (1). (0-4).
CORDOBA (2) - Mallorca (3). (1-0).
CORUÑA (7) - Cádiz (12). (1-3).
HERCULES (14) - Calvo Sotelo (18). (1-1).
Langreo (15) - BURGOS (4). (0-2).
LOGROÑES (16) - Ferrol (10). (1-4).
Moscardó (20) - San Andrés (9). (0-0).
Onteniente (19) - OVIEDO (11). (0-3).
PONTEVEDRA (8) - Villarreal (17). (0-2).
SANTANDER (13) - Rayo Vallecano (5). (0-2).

Todos los partidos se jugarán en los campos de los clubs citados en primer lugar. Los nombres en mayúsculas son los favoritos; cuando aparecen con los mismos caracteres quiere decir que lo más probable es un empate. Las primeras cifras entre paréntesis indican la clasificación actual de los distintos equipos, y las siguientes son los resultados de su primer encuentro.

IMPRESIONES Y COMENTARIOS

Habíamos quedado en que por la derrota del Atlético de Bilbao frente al Español, había perdido toda probabilidad para el título de campeón, reduciéndose ahora los candidatos a los cuatro primeros equipos de la actual clasificación, con similares probabilidades. Dicho esto, recordaremos que el Barcelona tenía el título, lo que se dice, en el bolsillo. Pero... cualquier novato puede pensar que cuando empató a domicilio —que representa un mérito indiscutible— no debó empatar con el colista en su campo. Y de dos partidos perdidos, se podía admitir uno solo, de modo que a estas alturas el Barcelona, ya estaría en cabeza.

Pero las cosas del fútbol son así, con lamentable error de los equipos en sus calculadas probabilidades.

Por su clasificación actual no hay duda de que el partido de máximo interés e importancia es el del Manzanares, que se jugará el sábado, entre los dos primeros equipos, en que el visitante es mejor a juzgar por su clasificación. Todos sus seguidores creerán que el encuentro es fácil para el equipo local, y no es así; es difícil, tan difícil que los valencianos podrían empatar, que es el pronóstico correcto. A través de 5 meses de competición, o con exactitud, de 23 partidos, los valencianos son los menos goleados, con sólo 3 tantos por cada cinco partidos; matemáticamente, 0,609 por partido, lo que supone contar con un buen sector defensivo. Con estos simples datos no es fácil batirles; normalmente, deben tener más moral.

Si ganasen los atléticos pasarían ipso facto al puesto de honor.

Sigue en importancia el partido de San Mamés. En este crítico instante, el Madrid está más en forma, más en condición, de modo que debe triunfar.

El Sevilla no está en buen momento y se recordará fácilmente que ganó con dificultad en su campo al Málaga y que fue aplastado, nada menos que por 0-4, por el Gijón. El Barcelona debe triunfar con facilidad.

Con estas breves impresiones, el Valencia se mantendría en cabeza, seguido de tres equipos empatados en puntos.

El encuentro del Molinón es difícil porque la Real Sociedad es superior al Gijón, pero éste se desenvuelve muy bien en su terreno.

No hay duda sobre las probables victorias del Celta, Las Palmas y Málaga.

La reacción zaragocista debe consistir en ganar al Español en la Romareda. De perder, e incluso empatar, estaría justificado el descenso a la Segunda División. Lamentable, de lo que nos ocuparemos en otra ocasión.

SEGUNDA DIVISION

Quedábamos en que con la excepción del Betis, la calificación de ascenso de los otros tres equipos se presenta difícil e incierta, ya que pueden aspirar hasta 9 equipos, y hasta 10, porque no se puede o no se debe excluir al Oviedo, que está a sólo 4 puntos de los tres primeros clasificados detrás del Betis, y quedan aún nada menos que 24 puntos por dilucidar; es decir, que queda casi la tercera parte de la competición.

Con estos antecedentes hay que advertir a los equipos que no pueden descuidarse en su campo, máxime cuando el contrincante es teóricamente inferior. Y los visitantes deberán aprovechar la circunstancia de que son superiores a los propietarios del terreno. Por ejemplo, el Burgos y el Oviedo, camino de Langreo y Onteniente.

No hay duda de que el partido más interesante es el Castellón-Betis. Muy superior el equipo andaluz deberá empatar por lo menos.

Sigue el Córdoba-Mallorca, difícil después de la victoria mallorquina sobre el Pontevedra. Pero los cordobeses tienen o deben recuperar el terreno perdido en Madrid frente al Rayo Vallecano. El Córdoba no debe o no puede empatar este encuentro.

Sigue el encuentro del Sardinero, en donde el Rayo Vallecano tiene una difícil papeeta, a pesar de haber ganado al Córdoba y de que el Santander empató sólo en El Ferrol.

Es incierto el encuentro entre el Moscardó y el San Andrés, por la clara superioridad del equipo visitante. Parece difícil que el «Mosca» deje la cola, lo que, claro está, es lamentable.

Los restantes encuentros se presentan fáciles, para los equipos locales.

(De los Servicios Especiales de la «Agencia EFE»)

CASSIUS CLAY HUMANITARIO

Urtain dice que aún no ha ganado el suficiente dinero como para retirarse

Nueva York (Alfil).—El excampeón mudial de los grandes pesos, Cassius Clay, que el próximo lunes intentará arrebatar el título al actual campeón de la categoría Joe Franzoer, en el Madison Square Garden, neoyorquino, está dispuesto a volver a enfrentarse a Frazier, pero en combate de exhibición y a fines de Marzo.

Todo obedece a su deseo de ayudar al "Club de los Muchachos" de San Diego (California), creado por el ex campeón mundial de los pesos semipesados, Archie Moore, quien, al parecer, se encuentra en dificultades económicas para sostenerlo.

John Condon, director de publicidad y relaciones públicas del Madison Square Garden informó hace unos días a Clay que el citado club atraviesa graves dificultades.

—"¿Cuánto necesita Archie"? fue la rápida respuesta de Clay. Cuando Condon le indicó que no lo sabía, Clay, agregó:

—"Dígale a Archie que pierda o gane contra Joe Frazier el lunes estoy dispuesto, si acepta Joé, a volver a pelear con él, en combate de exhibición para recaudar fondos destinados a su club".

Se desconoce aún si Frazier estará dispuesto a no aceptar este nuevo combate.

El propósito que persigue Moore es que los muchachos se mantengan alejados de la calle y, sobre todo —reitera Archie— de las drogas.

Moore tiene intenciones de, una vez resueltas sus dificultades en San Diego, crear un nuevo centro juvenil, para lo cual necesitará la suma inicial de 400.000 dólares (2.800.000 pesetas).

DECLARACIONES DE URTAIN

Madrid (Logos). — Urtain ha manifestado durante su breve estancia en la capital para recibir un premio del diario "As" que se encuentra mejor de su lesión en la espalda, pero que todavía le falta algo de recuperación del brazo izquierdo y que necesita aún unos cuantos días de trabajo para que vuelva a ser el mismo. En cuanto a su entrenamiento con el italiano Golinelli ha dicho que va muy bien y que seguirá entrenando bajo su dirección.

Urtain y su "manager" Brandini tiene puesta la mirada en la recuperación del campeonato de Europa que arrebató a nuestro púgil el inglés Cooper. No cree que haya bajado su cotización por ese contratiempo.

Contestó el "morrosko" sobre si cobra ahora menos dinero que cuando estaba a las órdenes de Casadei, que, no. Con Casadei cobraba una cuarta parte menos que ahora y que debía cobrar. Todavía —dice— no he ganado el suficiente dinero para retirarme. Posiblemente lo haría si hubiera cobrado lo que no he cobrado.

DECORE SU HOGAR
CON PAPELES PINTADOS
muebles
evelio
VITORIA 56 58 60 62

Un salon de lavado es una buena inversión gracias a

Miele

Según la importancia de su instalación, sistema de calefacción a utilizar, grado de automatización deseado MIELE le ofrece una gama completa de lavadoras con una capacidad de 4 a 30 kgs., centrifugadoras, secadoras y planchadoras que le darán una mayor rentabilidad. Confíenos su problema, nuestros técnicos se lo resolverán gratuitamente y sin compromiso por su parte..

Miele

electrogás industrial

Laín Calvo, 35 BURGOS Telfno. 206615

M.E.C.D. 2017

DOBLE COLUMNA

Por ARQUERO

ARADA

No vamos a salirnos del tema. Hablar del concurso de Arada, cuando está concebido y desarrollado con ese aire bellamente deportivo que asiste a la competición actualmente en curso, es algo que tiene cabida en esta sección. Y con todos los honores que le son debidos.

¿Qué mejor y más noble deporte que ése de hendir la tierra para preparar el milagro de la germinación y el fruto renovado? Incorporar la alegría del deporte y el espíritu olímpico a un concurso de ese tipo, es misión hermosa y, en consecuencia, digna de todos los plácemes.

Nuestra provincia, dividida a tales efectos en diversos sectores comarcales, acaba de ser testigo de los campeonatos de zona correspondientes. Casi un centenar y medio de participantes los han animado con su presencia y esa cifra de concurrentes pregona con elocuencia el interés y la atmósfera de sana emulación suscitada.

Veinticinco han sido los clasificados para la final provincial, que tendrá lugar el sábado próximo, en un escenario sugerente. Por deferencia de su propietario, puede contarse a estos efectos con la hermosa finca de «El Cristo de Villahizán», donde D. Patricio Echevarría ha sabido conjugar su condición de capitán de empresa con la vocación de hombre de campo que late en todo ser humano, dotado de cierta sensibilidad.

Este I Campeonato nacional de Arada, por tanto, está cumpliendo sus primeras fases. En lo que a Burgos respecta podemos decir que con pleno éxito, ya que existe interés en los participantes y extraordinaria expectación correspondiente. Estamo sseguros que hacia la fiinca «El Cristo de Viahizán» enfilará el sábado una nutrida caravana, que será algo así como alegre romería, con su carga de sana pasión y ribetes de «hinchismo» en favor de los diferentes representantes de las distintas zonas burgalesas.

El fenómeno de entusiasmo y participación que supone este hecho nos satisface registrarle. Y al hacerlo, hemos de anticipar la felicitación general, por el espíritu que a todos anima, aunque sólo uno puede llegar a ostentar el título de campeón, con el cuál y para su defensa, habrá de concurrir posteriormente a la fase nacional.

VIRREINA

Remedando una calificación que en la terminología ciclista tiene amplio uso, la jornada del pasado domingo en la competición de Liga fue distinguida con el apelativo de «reina», por coincidir en ella los partidos Valencia-Barcelona y Real Madrid-Atlético de Madrid.

Siguiendo en la línea le ese callificativo, hay que conceptuar la próxima como mínimo, de virreina, pues en la misma vuelve a darse la coincidencia de que se enfrenten entre sí cuatro de los cinco equipos que, por el momento, tienen opción al título.

Se trata del Atlético de Madrid-Valencia y del Atlético de Bilbao-Real Madrid. En nuestro comentario de ayer, ya analizamos aunque fuera con brevedad, la imcidencia que estos encuentros pueden tener para el desarrollo futuro del campeonato liguero, que este año discurre por cauces de cerrada competencia.

Los dos Atléticos, aljugar en sus campos respectivos, han de limitarse a defender su posición para no perder las posibilidades que hoy les asisten y que son mucho más amplias en el caso de los madrileños que de los bilbaínos. Sin embargo, el Valencia —al jugar fuera de casa— nada tiene que perder y sí mucho que ganar, pensamiento éste que puede dar gran impulso y fuerza a su acción. Otro tanto cabe decir del Madrid, el cual con un triunfo en San Mamés, podría incorporarse ya decididamente a la lucha por el título en los últimos momentos, cuando a lo largo de toda la temporada había aparecido virtualmente descartado para el mismo.

ESCARCEOS

Los escarceos de Helenio Herrera, cuando la temporada empieza a vislumbrar su final, son ya típicos. Cada año —y uno tras otro— se produce el mismo hecho e idéntica «guerra de nervios» en las páginas deportivas. La margarita empieza a deshojarse con el sí y el no de su regreso a España, que será sí o no, según convenga a sus intereses, porque Helenio Herrera —lo ha demostrado elocuentemente durante su carrera— no entiende de afectos; pero su sentido contable y de «public relations», está sobradamente acreditado.

Por tanto, lo que busca cada año es dejar una puerta abierta, por si hubiera que utilizarla. Y es posible que este año tenga que hacer uso de ella, porque el Fisco empieza a hacerle muy incómoda su posición en Italia. Lo bueno sería que la puerta se cerrase ante sus narices. En definitiva, no dejaría de ser más que una actitud de reciprocidad y correspondencia a la observada por H. H. en otras ocasiones respecto a algunos Clubs españoles.

Pero es de presumir que el Barcelona tienda «puente de plata» antes los pies de Helenio, si éste se ve forzado o encuentra conveniente huír de Italia. El Club azulgrana tiene millones suficientes para secundar la política habitual del citado entrenador. Y quizá piense que con su colaboración sea posible llegar al título liguero, que es meta inalcanzable para dicho equipo durante años y aún lustros.

GRAN DESIGUALDAD DE AFORO EN LOS CAMPOS DE FUTBOL DE PRIMERA DIVISION

★ La capacidad total de los existentes es de 618.831 espectadores

★ De éstos, 277.901 pueden sentarse y de pie han de estar 340.930

★ El estadio de mayor capacidad es el del Real Madrid, con 98.000 espectadores «oficiales»

★ Le sigue el Nou Camp, con 90.138 y el Manzanares, con 70.000

★ El de menos capacidad es el de la Rosaleda, con sólo 12.000 espectadores

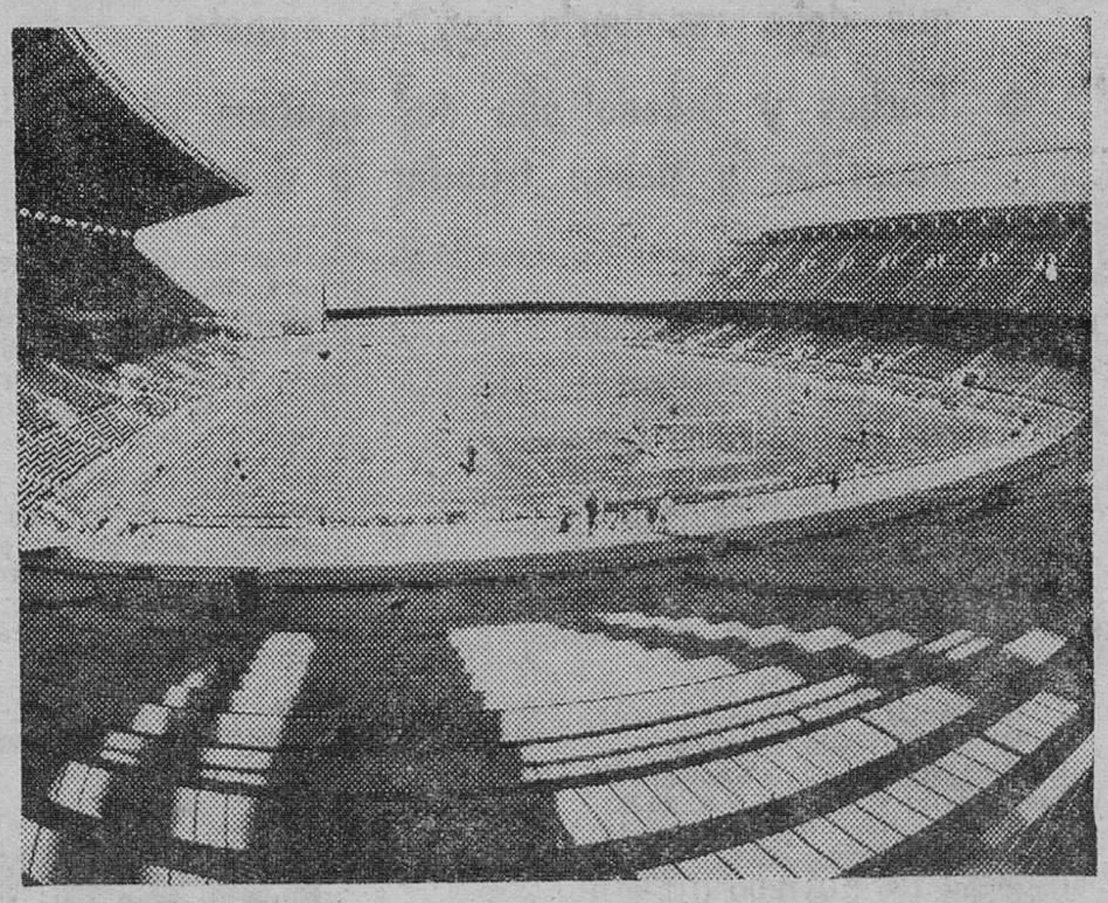

El aficionado, el verdadeno «forofo», ése que sigue al equipo allá donde se desplace, se lleva variadas y distintas sorpresas en sus visitas a los campos de fútbol de nuestro país, aunque se trate de equipos de Primera División. Los estadios de los clubs de Primera División son muy desiguales. Los hay de gran capacidad y los hay donde apenas caben una docena de miles de espectadores. Pero lo que más llama la atención es que las diferencias de los terrenos de juego, el césped, sea igualmente muy variado.

LA CAPACIDAD TOTAL

Si un domingo se pudieran llenar todos los estadios de nuestros diecisiete clubs de Primera División, algo que realmente no es posible teniendo en cuenta que la mitad ha de jugar fuera de su feudo, sería, según el censo oficial, 618.831 espectadores los que cabrían. Ya se sabe, sin embargo, que luego se venden muchas más entradas y los aforos oficiales se quedan muy empequeñecidos. De este número, 277.901 personas pueden contemplar los partidos sentados y 340.930 lo tienen que hacer de pie; es decir, que durante aproximadamente dos horas y cuarto han de permanecer así, aunque siempre hay alguien que en el descanso se busca un hueco y se sienta. En resumen, que más de la mitad de los españoles ven su deporte favorito de pie.

El estadio más grande, el de más capacidad, es el del Real Madrid, con 98.000 espectadores, de los que sólo unos 31.000 están sentados. Todos sabemos que, llegado el caso, principalmente cuando jugaba el Real Madrid de antes, eran 120.000 los que metian en el estadio, aunque un poco apretaditos. Tras éste queda el Nou Camp, del Barcelona, con 90.138 espectadores, quedando a continuación el Manzanares con 70.000 cuando esté terminado y el Lois Casanova con 53.000. Pero hay una cosa, y creemos que es ciertamente importante, en lo que os rojiblancos superan a los restantes: todos los espectadores están sentados, lo cual le da a este estadio, el más moderno de Primera División, el título del más cómodo. Los demás, en mayor o menor grado, alternan las localidades de pie con las otras. El estadio Insular de Las Palmas se encuentra en esta línea, y sólo 5.000 de sus 20.000 entradas son de pie. Los del Celta de Vigo, Bilbao, Zaragoza y Granada son, junto con los citados, los equipos en cuyos estadios hay más espectadores sentados que de pie. En los otros, diez en total, ocurre lo contrario.

EL TERRENO DE JUEGO

En cuanto al título del campo más pequeño, referido a su aforo, el primer lugar lo ostenta el estadio de La Rosaleda, del Málaga. En sus gradas sólo caben unas 12.000 personas. Altabix, el del modesto Elche, ya casi en Segunda División, tiene una capacidad ligeramente superior.

Pero si esto parece normal, no sucede lo mismo cuando pasamos al terreno de juego, donde las diferencias de unos a otros son demasiado grandes. Los márgenes parecen demasiado amplios, y los clubs siembran su césped en una zona mayor o menor, según capricho, aunque eso sí, respetando el reglamento. Es curioso que entre los clubs de Primera División sólo dos, Real Madrid y Atlético de Madrid, hayan coincidido a la hora de dar dimensiones a su terreno de juego.

Las diferencias en metros, algunas considerables, es una ventaja a favor del que juega en su casa. Entre el estadio del Granada, Los Cármenes, el más grande, con unas dimensiones de 114 de largo por 80 de ancho, y una superficie de 7.724 metros cuadrados, y el del Zaragoza, 102 por 67, hay una diferencia a favor del primero de 890 metros cuadrados. Esto, indudablemente, tiene que influir cuando se enfrenten estos dos equipos. Para unos será demasiado grande, y para los otros pequeño, según donde se juegue.

POCOS COINCIDEN

Hay más disparidad en el ancho del terreno de juego que en el largo. Actualmente, cinco clubs de Primera División cuentan con el mismo largo: 105 metros; pero únicamente el Atlético de Madrid y Real Madrid con 70 metros, y San Mamés, la Rosaleda y el estadio Insular, con 68 metros, poseen el mismo ancho. El estadio más corto es la Romareda, propietario el Real Zaragoza, con 102 metros, y el menos ancho el Luis Casanova, del Valencia, con 64,80 de córner a córner. Los más anchos, dejando aparte el del Granada, son Barcelona, con 72 metros, y los del Atlético de Madrid y Real Madrid con 70 metros cada uno.

Los campos de juego más pequeños son los del Sabadell, Zaragoza Valencia, Elche y el de Las Palmas. En estos estadios, de dimensiones reducidas, casi minicampos, se favorece la táctica defensiva, ya que resulta más fácil amontonar jugadores, lo cual crea serias dificultades al equipo que desea abrir el juego por las alas o penetrar por el centro.

Es casi matemático que los clubs de mayor potencia económica, salvo excepciones como tal podría incluirse el Valencia, sean los que tenga no sólo un mayor aforo sino también un terreno más amplio. Esto habla, aunque ahora esto no sea muy cierto, de su mayor preocupación por el fútbol ofensivo y que es todo lo contrario que suele ocurrir con los modestos, en los que aparte de no tener fondos para alargar unos metros de su cesped, juegan pensando mucho en defenderse, sobre todo si la visita es de uno de los grandes

F. ESCRIBANO
HISPANIA PRESS

La Campaña de Invierno sigue abierta, con el doble fin de atenderlos y de ayudar a los subnorbuído todavía? Hazlo.

M.E.C.D. 2017

Pasando el rato

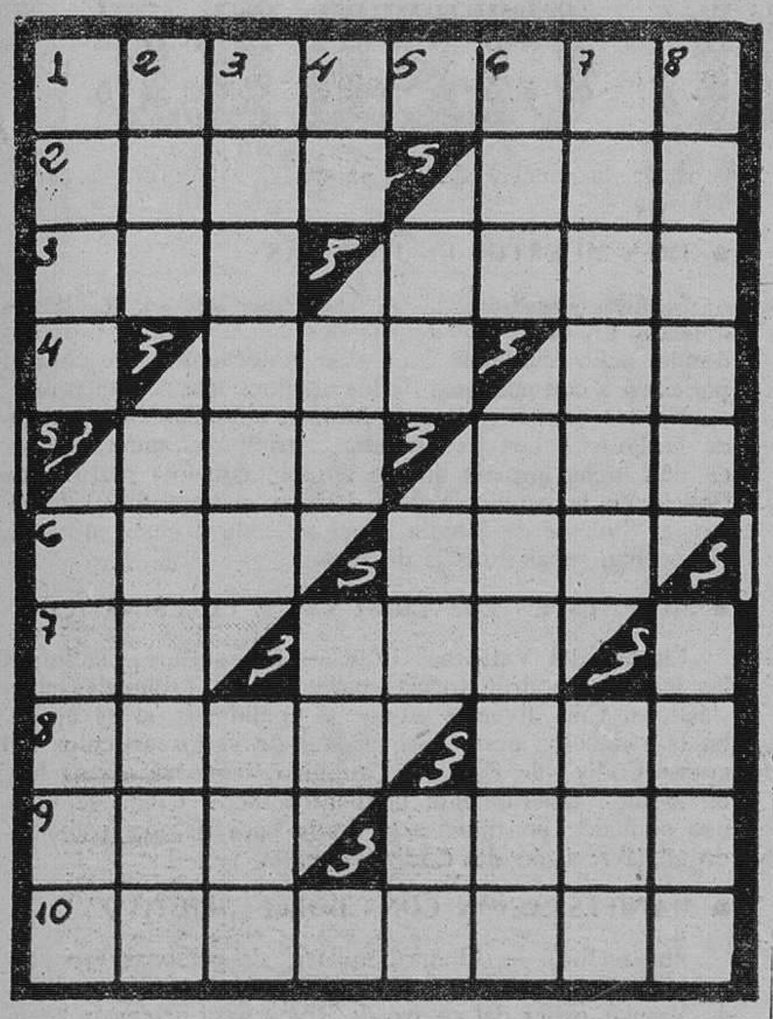

CRUCIGRAMA

HORIZONTALES. — 1. — Subsanar. 2. — Fieras. Dueño. 3. — Calamidad. Bebida. 4. — Cierto tejido. Letra árabe. 5. — Dios con flauta. Donaire. 6. — Preposición que denota lugar o tiempo. Ente. 7. — Desinencia. Coloca. 8. — Barro. Aguanta. 9. — Agarradera. Palpita. 10. — Anduvieran espiando.

VERTICALES. — 1. — Capital europea. Mondar. 2.— Demostrativa. Esponjoso. 3. — Desatar. Hijo de Jacob. 4.— Carta. Artículo. Río europeo. 5. — Símbolo químico. Freno vocal del burro. Nota musical. 6. — Gatillo. Caer bien una prenda. 7. — Copiar. Letra griega 8. — Cierto arbusto de adorno. Pegan.

Solución al anterior:

HORIZONTALES. — 1. — Vigas. Balas. 2. — Arén. Coba. 3. — Tamo. Imán. 4. — Enano. Adobe. 5. — Acaba. 6. — Eje. 7. — Ilota. 8. — Omito. Obito. 9. — Puré. Azud. 10. — Orar. Cana. 11. — Rosal. Moros.

VERTICALES. — 1. — Vates. Sopor. 2. — Irán. Muro. 3. — Gema. Irás 4. — Anona. Itera. 5. — Ocelo. 6. —Ajo. 7. — Abeto. 8. — Acacia. Abaco. 9. — Lomo. Izar. 10. — Abad. Tuno. 11 — Sanea. Rodas

—Me ha dicho el jefe de mi oficina que si no me afeito me pondrá de patillas en la calle.

Y VA DE CUENTO...

SINTOMA

En vista de que sufre de vez en cuando crisis de nervios, una señora decide acudir a la consulta médica. Y a los pocos días queda completamente curada.

Un amigo del marido que ha tenido conocimiento de tal curación, le pide la dirección del galeno, ya que su propia mujer también sufre crisis nerviosas.

—Yo me pregunto cómo he podido curarla tan pronto —le dice a su amigo.

—No es nada complicado —explica el marido de la ya curada—. Simplemente le ha dicho que sus crisis nerviosas eran un síntoma de vejez.

IMPUESTOS

Don Buenaventura venía siendo motivo de la preocupación de sus amigos porque algunos de sus actos consideraban que no eran de un hombre normal. Y le insistían para que consultara su caso con un psiquiatra. Tanto y tanto machacaron, que al fin don Buenaventura acudió a la consulta de un eminente hombre de ciencia.

Este, depués de haberle sometido a un minucioso examen facultativo, sometióle a un concienzudo interrogatorio para terminar preguntándole:

—¿Podría usted decirme en qué momento terminó por encontrar satisfacción en el pago de sus impuestos?

HUMOR FRANCES

Los fabricantes de perfumes no cesan en el descubrimiento de nuevos aromas, que lanzan al mercado para todos los gustos y narices.

Con ocasión de las pasadas fiestas, un perfumista ha empadronado todos los perfumes existentes, lo que le ha permitido, según él, descubrir que las damas elegantes tienen en lo sucesivo la elección entre 328 aromas diferentes, que presenta bajo nombres imaginados, desde la A hasta la Z.

Detalle curioso: la lista comienza por "A bientot" y termina por "Zut aprés tout".

JEROGLIFICO

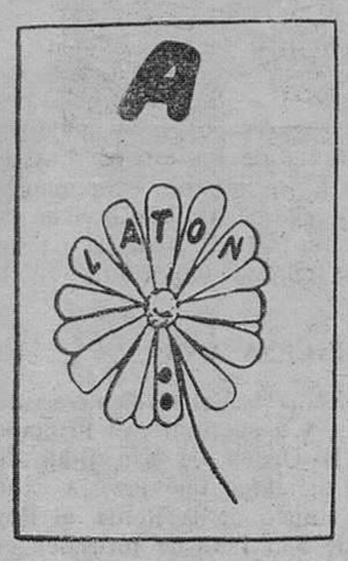

¿Qué intenciones lleva?

Solución al anterior:

Dos colchonerias

ORLANE
EN COLABORACION CON
PERFUMERIAS ORIENTE
le invita a consultar a su esthéticienne, que sin compromiso alguno para usted le indicará los productos de tratamiento y maquillaje más adecuados a su personalidad.
Para tratamientos reserve hora, en:
PERFUMERIAS ORIENTE

DIBUJOS CON SIETE ERRORES

Estos dos dibujos son aparentemente iguales. Siete diferencias les separan. Si es usted buen observador debe descubrirlas antes de cinco minutos.

Solución al anterior:

1. — Hoja de la planta. 2. — Cuello de la figura del cuadro. 3. — Cuello del vestido. 4. — Sofá. 5. — Mejilla. 6. — Burbuja del cuadro. 7. — Falda

La célebre estación galesa de las cincuenta y ocho letras está condenada

Va a suprimirse la línea férrea en que se encuentra, por falta de rentabilidad

LONDRES.—(Crónica especial para Agencia "Fiel"-Deri", por Leopold Bergue, en exclusiva para DIARIO DE BURGOS).

Se han gastado muchas bromas acerca de una pequeña estación de ferrocarril del País de Gales cuyo nombre tiene nada menos que 58 letras. Agárrense ustedes:

Llanfairpwllewynllgogerchwyrndrobvilllantysiliogogogoche.

Como no hay nadie en el Mundo capaz de pronunciar la palabreja, los ferrocarriles británicos emplean la abreviatura de Llanfair P. G.

Esta simplificación no ha gustado a nadie, empezando por los turistas que acuden cada verano por docenas de millares únicamente para fotografiar el rótulo de la estación y poder decir que han estado allí.

A petición suya, las autoridades ferroviarias han mandado imprimir billetes de 15 centímetros de largo en los que figura el nombre completo con sus cincuenta y ocho letras.

No menos de 250.000 de esos billetes-souvenirs, han sido vendidos en los últimos años y los viajeros procuraban conservarlos cuidadosamente después de ser perforados por el revisor.

Sin embargo hay que creer que ni siquiera ese atractivo turístico basta para hacer rentable la línea en que se encuentra Llanfair P. G.

Hoy, su supresión ha sido decidida, con inclusión, naturalmente de la pequeña estación, y esta medida ha provocado violentas protestas no sólo entre los habitantes de la región, de los que era a la vez medio de comunicación y principal atractivo comercial, sino también entre los turistas.

Algunos han propuesto incluso que se mantenga una línea reducida gracias a la iniciativa privada, con altas tarifas que, según un primer sondeo, no espantarían ni mucho menos a los curiosos.

Si este proyecto de salvamento fracasa, Gran Bretaña perderá el récord mundial de longitud de un nombre de estación de ferrocarril, récord absoluto que evidentemente nadie podía discutir a la estación de Llanfairpwllewyngyllgogerychwyrndrobvilliantysiliogogogoch.

Sería una verdadera lástima.

ALFOMBRAS
GRAN CALIDAD
muebles
evelio
VITORIA, 56 58 60 62

VENDO 4-L
Teléfono 201118

CAFETERIA
ISLA
le ofrece sus servicios para:
* INAUGURACIONES
* LUNCH
* BAUTIZOS
* BANQUETES
CAFETERIA
ISLA
SERVICIO A DOMICILIO
TELEFONO: 205982

100.000 ptas.
pagamos por cualquiera de estos sellos.
También somos compradores sellos y colecciones antiguos y modernos de España y Extranjero.
Escríbanos y le visitaremos
NARROS
San Bernardo, 113
Tel. 257 37 40
Madrid - 8

DON CELES — Por OLMO

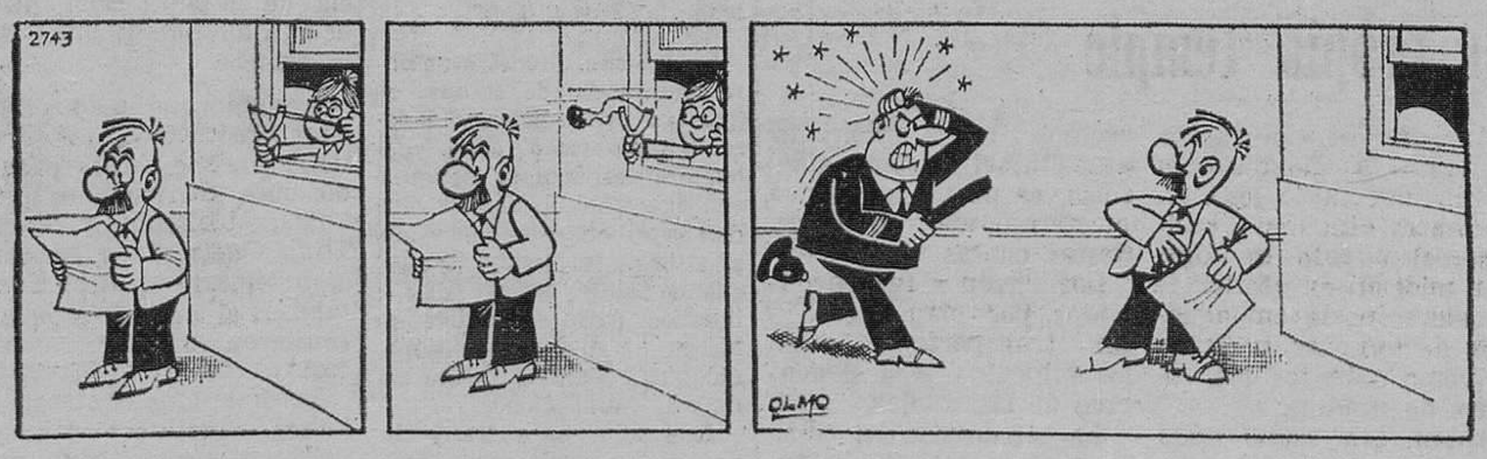

M.E.C.D. 2017

Diario de Burgos
FUNDADO EN 1891

Talleres Gráficos "Diario de Burgos"
TODA CLASE DE TRABAJOS DE CALIDAD
Revistas folletos acciones impresos comerciales
San Pedro de Cardeña, 34
Apartado 46. — Teléfonos 207358 y 202852

Carta de MADRID

Por «TACHIN»

HAN QUEDADO APROBADOS LOS ESTATUTOS DE LA FEDERACION NACIONAL TAURINA

Para Urtain, los que hablan de «tongo» son unos irresponsables

MADRID. — *Estadísticas. Por de pronto, la referente al índice de mortalidad en 1970: el más bajo del siglo en Madrid, con 7,14 fallecimientos por mil. Por algo vino a Madrid, con toda su reserva e imponente corte, Felipe II. Murieron 22.160 personas, nacieron 79.822 y se empeñaron en casarse 52.263 personas. La población madrileña se incrementó en unas 60.000 personas, con lo que nos acercamos mucho a los tres millones doscientos mil habitantes.*

PRECOCIDAD

La Policía ha detenido, en plena faena, a cuatro ladroncitos muy monos, cuyas edades oscilan entre los nueve y los once años. Estaban robando en el interior de un mercado de alimentación. Les fueron ocupadas cinco navajas y un destornillador. Sus cuerpos, con un leve esfuerzo, pasaron fácilmente a través de las rejas que pretendían defender el local, colocadas en tiempos en que era imposible presumir que criaturas de nueve años, armadas, lo asaltaran. Los cuatro han sido puestos bajo la custodia del Tribunal Tutelar de Menores. Tristísimo.

TORTEO

Urtain ha estado unas horas por aquí, y ayer regresó a Italia. Ha dicho, entre otras cosas, que aún no ha ganado el suficiente dinero para retirarse y que tal vez lo hiciera si hubiera cobrado lo que no ha cobrado, ya que a las órdenes de Casadei cobraba una cuarta parte menos que ahora. Del "tongo" ha dicho que los que hablan de tal cosa son, para él, unos irresponsables.

QUINIELAS

El posible aumento a quince de los resultados necesarios para el "pleno" quinielístico está dando lugar a sabrosos comentarios, más o menos deportivos, más bien menos. De un tiempo a esta tarte, los premios son decepcionantes, por resultar fáciles los aciertos. Y los que sueñan con seis o siete millones de pesetas —ese sueño tan español— se quedan hechos harina lacteada cuando ven que les van a dar, poco más o menos, ciento cuarenta y dos pesetas porque han ganado todos los que tenían que ganar. Es unánime la petición de que se renueven las quinielas futbolísticas, y más ahora que van a nacer las taurinas. Y acaso otras. Las políticas, por ejemplo.

NOTICIAS BREVES

Han quedado aprobados los estatutos de la Federación nacional taurina.

—En Australia viven unos 20.000 españoles.

—El futuro aeropuerto internacional de Madrid parece ser que se construirá en Getafe, quedando Barajas como aeropuerto nacional.

—La reguapa locutora donostiarra Marisol González se está haciendo nueve vestidos para presentar "Canción 71".

—Tiempo espléndido.

Los vecinos se construyen su propio templo

Arrecife de Lanzarote (Cifra).— Al no disponer de ningún templo, los cuatrocientos cincuenta vecinos del pueblo de Uga, oían misa en el interior de un almacén de empaquetado de tomates, utilizando como asientos los envases de madera.

Ahora, tra. socho años de trabajo en común, han terminado de construir una ermita dedicada a San Isidro Labrador. Todos los vecinos han trabajado gratuitamente como albañiles, carpinteros, peones, etcétera, aportando modestas cuotas mensuales.

Los terrenos fueron donados por otro vecino y un transportista cedió los vehículos para el acarreo de materiales.

La estructura del edificio está ya terminada, sólo pendiente del encalado de la fachada y la colocación de pisos.

NOTICIAS AL CIERRE

● RIFAN UNA "LICENCIA DE TAXI" Y EL COCHE

Madrid (Cifra). — La licencia del taxis número 2.417 será rifada entre los taxistas madrileños, con el fin de recaudar fondos para la construcción de templos parroquiales en esta capital. Sólo podrán optar a este premio aquellos taxistas que entre sus clientes y amigos vendan papeletas para otra rifa de un turismo, marca "Seat 1.500". Por cada 100 de estas papeletas vendidas por un taxista, los organizadores del sorteo le regalarán otra papeleta, ésta con opción al sorteo de la referida licencia de taxis.

● COMO EN EL ARLANZON

Ciudad Real (Cifra). — Los últimos días han aparecido centenares de peces muertos en aguas del río Jabalón, afluente del Guadiana, y en el lugar c nocido por "Esparragués". Dichas aguas se daban muy bien para la pesca de barbos, carpas y lucios, principalmente. Entre los peces muertos figuran ejemplares de varios kilos de peso. Parece que la causa de este estrago piscícola se debe a que aguas arriba del Jabalón haya sido soltado el alpechín de alguna fábrica de aceite.

● CAPACITACION SOCIAL EN ESPAÑA

Naciones Unidas (Efe). — España ha capacitado profesionalmente a más de medio millón de trabajadores a un costo de 200 dólares cada uno, cantidad "increíblemente baja", según los miembros de una comisión especial de las Naciones Unidas.

● RESTAURACION QUE HARA ESPAÑA

Lima (Efe). — El Gobierno español reconstruirá totalmente la fachada del histórico local de la Universidad nacional mayor de San Marcos, de Lima, la primera Universidad que se fundó en América, informa hoy en su primera plana el matutino local "La Prensa".

● BOMBA DE COBALTO

Barcelona (Cifra). — Una segunda bomba de cobalto ha entrado en funcionamiento en el servicio de Oncología y medicina nuclear del hospital de San Pablo. En dicho centro existía, desde hace once años, una unidad de este tipo, que ha venido prestando importantes servicios de asistencia y previsión y a la misma se ha añadido otra, aportada por la Asociación provincial de la Asociación española contra el cáncer. Esta segunda bomba de cobalto, dotada de los últimos adelantos, ha costado cinco millones de pesetas y el "bunker" de protección, un millón y medio. Mediante su aportación, podrán ser atendidos unos 600 enfermos diarios.

● POBLACION AISLADA

Lima (Efe). — Unas sesenta pequeñas poblaciones y aldeas de la sierra central del Departamento de Junin se encuentran aisladas a consecuencia de los aluviones que han interrumpido varios tramos de carreteras y que el domingo último arrastró un ómnibus al río Mantaro provocando la muerte de 40 personas, según cifras extraoficiales.

● TRES MUERTOS EN FILIPINAS

Manila (Efe-Reuter). — Tres musulmanes resultaron muertos en disturbios registrados en el Sur de Filipinas donde ocho ciudades han sido colocadas bajo control policíaco a consecuencia de los choques que se han producido entre cristianos y musulmanes, anuncian hoy fuentes de la Policía. Los tres hombres resultaron muertos ayer en una lucha armada que se entabló con una patrulla de Policía en la provincia de Cotabato, a unos 880 kilómetros al Sudeste de Manila. El choque duró cinco minutos. No se han señalado más detalles.

● MUJERES EN LOS TRIBUNALES ECLESIASTICOS

Ciudad del Vaticano (Efe). — Los seglares, incluídas las mujeres, podrán formar parte de los Tribunales eclesiásticos. Con diversos títulos y finalidades, si se aprueba la redacción actual provisional de varios artículos del nuevo Código de Derecho Canónico, según se afirma hoy en medios generalmente bien informados. Como se sabe, una comisión pontificia está desde hace tiempo, trabajando en la revisión del Código vigente.

● MANIFESTACION CON "DOBLE OBJETIVO"

Roma (Efe). — Algunos millares de personas han participado esta tarde en una manifestación, que ha recorrido algunas calles del centro de Roma para protestar "contra los incidente de L'Aquila y contra el fascismo". La manifestación ha sido promovida por un "comité antifascista", constituído recientemente en Roma con el apoyo del partido comunista

Los manifestantes, que portaban banderas rojas y carteles, se reunieron finalmente en la plaza de los Apóstoles, donde, desde una tribuna, adornada por banderas rojas con la hoz y el martillo, pronunciaron discursos, entre otros, el diputado de la democracia cristiana, Gallonin, el diputado Bertoldi, del partido socialista y el senador comunista, Bufalini.

● LOS DISTURBIOS DE L'AQUILA

L'Aquila (Abruzzos, Italia) (Efe). — Sesenta y ocho detenidos y más de 100 heridos —entre policías y manifestantes— es el balance provisional de los cuatro días de revuelta que se han vivido en L'Aquila, como consecuencia de la decisión del Consejo regional de que la sede de la Asamblea sea repartida entre L'Aquila, capital de los Abruzzos, y Pescara, la otra ciudad importante de la región.

● INVESTIDURA A LA PRINCESA ANA

Londres (Efe-UPI). — La Reina Isabel II ha investido hoy a su hija, la Princesa Ana, y a su primo, el Príncipe William de Gloucester, con la Orden de San Juan de Jerusalén. El último Monarca británico que llevó a cabo una ceremonia similar fue el abuelo de la Reina, el Rey Jorge V, en 1924. La Orden de San Juan de Jerusalén es la única gran Orden de caballeros medievales que todavía cumple el cometido para el que fue creada: ayudar a los enfermos. La Orden administra el hospital oftalmológico de San Juan, en Jerusalén, y el "St. John Ambulance Service", en Gran Bretaña.

● PIDE ENTREVISTARSE CON HEATH

Londres (Efe). — El secretario general de la Federación de Sindicatos, Víctor Feather, ha ofrecido entrevistarse con el primer ministro Edward Heath, para tratar de la grave situación económica e industrial, que afecta a Gran Bretaña, según se anunció hoy en Londres

● HELICOPTEROS DERRIBADOS

Saigón (Efe-Reuter). — Ocho helicópteros de las fuerzas norteamericanas han sido derribados hoy por la artillería norvietnamita sobre territorio laosiano, ha informado un portavoz militar de los Estados Unidos.

cosas verdes

BODA DE "VETERANOS REINCIDENTES"

Vittoria (Italia) (Efe). — Contrajeron matrimonio en Vittoria (Ragusa), Gregorio Zanni, de 89 años de edad, y Salvatrice Tolendo ,de 75 años de edad. Ambos son viudos por dos veces.

A la pregunta del sacerdote, que ofició la ceremonia nupcial, de si se unían libremente en matrimonio, los dos ancianos contrayentes dándose cada uno un golpe en el pecho, respondieron: "Nos casamos con verdadero amor".

MARRUECOS Y EL "ZARAGOZANO"

Madrid (Cifra). — La Agencia de Prensa marroquí "Magreb Agence Presse", solicitó hoy desde Rabat a la Agencia española "Efe" las predicciones que para los próximos días tiene el "Calendario Zaragozano".

La petición, inmediatamente cumplimentada, se basa en que las predicciones del famoso y un tanto "camp" calendario español se cumplen con exactitud en el país nordafricano en esta época del año, hasta el punto de que cuando aquel señala lluvias intensas para estos días de Marzo, en diversas zonas marroquíes se desencadenan peligrosas inundaciones.

Este año, para tranquilidad de nuestros vecinos meridionales, el "Zaragozano" señala "una cada vez mayor sequedad en el ambiente" con la contrapartida del "atraso consiguiente en la vegetación".

El "Zaragozano", calendario que se subtitula "El firmamento para toda España" fue fundado por el aragonés Mariano Castillo y Ocsiero, durante el pasado siglo.

El famoso calendario es una auténtica institución en los medios rurales españoles y aporta tradicionalmente, junto con las predicciones meteorológicas, el santoral del año y las ferias y mercados del país.

DOS HOMBRES DETENIDOS POR ANTROPOFAGOS

Bangkok (Efe - Reuter).— Dos hombre shan sido detenidos bajo la acusación de haber dado muerte y comido a un campesino en la provincia de Suphan Buri, han declarado hoy fuentes de la Policía.

Se señala que los policías que practicaron las detenciones el lunes pasado, han denunciado que Suwan Unkanha y Karn Than Ongparkdee, habían dado muerte a Surin Keetala en el poblado y luego comieron su corazón e hígado.

Los detenidos confesaron haber cometido el crimen pero atribuyeron cada uno al otro la acusación de canibalismo, añaden las fuentes.

A INDUSTRIAS BUENAS... MEJORES IMPRESOS

CONFECCIONAMOS

Revistas, catálogos, folletos, memorias, impresos comerciales, de propaganda, de oficina, de obra, etc.

TRABAJAMOS

Offset - Tipografía - Fotograbado

Presupuestos y encargos en
PAPELERIA TAGRA

San Pedro de Cardeña, 34
Teléfono 207358
BURGOS

Talleres Gráficos Diario de Burgos

Vitoria, 13
Apartado 46
Teléfono 202852

M.E.C.D. 2017